1A SECCION 1

El DIARIO DE LA MARINA es el periódico más antiguo de Cuba. Fué fundado en el año mil ochocientos treinta y dos.

Servicios especiales de España, Hilo directo con New York y recepción directa por radio de otros servicios.

DIARIO DE LA MARINA

SERVICIO DE ASSOCIATED PRESS. Ésta queda autorizada para usar nuestro servicio de noticias de información.

Servicio exclusivo de la Agencia «Havas» y del «Herald Tribune», de New York.

1A SECCION 1

AÑO CVII.—NUMERO 282 ACOGIDO A LA FRANQUICIA POSTAL

LA HABANA, SABADO, 25 DE NOVIEMBRE DE 1939.—SANTA CATALINA

TIEMPO PARA HOY: VARIABLE

PRECIO: 5 CENTAVOS

CONFIRMA EL ALMIRANTAZGO BRITANICO EL ATAQUE AL CRUCERO "BELFAST" EN SU PROPIA BASE DE ESCOCIA

(COLUMNA UNO)

Para dirigir la campaña política como candidato presidencial de la Coalición que integran los partidos Liberal, Comunista, Nacionalista y Conjunto, el Coronel Batista abandonará la Jefatura del Ejército

Hundido el Mangalore por una mina, llegan a 83 las pérdidas navales inglesas

«Belfast» estaba en su base de Firth of Forth y el «Mangalore» anclado, cuando recibieron un torpedo y una mina. El primero era un moderno barco de guerra

CONTESTA ITALIA POR LAS RESTRICCIONES QUE A SU COMERCIO IMPONEN FRANCIA E INGLATERRA

Las naciones neutrales también se quejan de que las rutas de comercio se encuentren imposibilitadas en su cometido. Llegan supervivientes de los buques hundidos

LONDRES, Noviembre 24. (AP).—Siendo un silencio de tres días, el Almirantazgo británico admitió esta noche que «un torpedo o una mina» ha causado daños al crucero «Belfast» de 10,000 toneladas el martes pasado en la base naval de Firth of Forth, resultando heridos veinte tripulantes.

El Almirantazgo se había negado a hacer comentarios sobre la noticia dada por el Alto Mando alemán sobre el ataque de un submarino al citado crucero inglés, y según una información después del incidente, varios buques acudieron en auxilio del «Belfast».

La nota del Almirantazgo dice que el «Belfast» está sufriendo reparaciones. Fué botado ese buque al agua en 1938 y se encuentra protegido para resistir el fuego de cañones de ocho pulgadas, lleva tres aviones con catapulta y monta 12 cañones de seis pulgadas, doce anti-aéreas de cuatro pulgadas y tiene seis tubos lanza torpedos. Se trata de uno de los cruceros más rápidos, que desarrolla una velocidad de 32 y medio nudos.

Mientras tanto las rutas de que depende la Gran Bretaña para proveerse de víveres son testigo de nuevas pérdidas y entre las naciones neutrales se han intensificado las quejas contra el amenazado embargo británico de las exportaciones alemanas.

Octogésimo tercer barco inglés hundido desde el 3 de Septiembre

La última víctima de las minas sitas en la costa oriental inglesa ha sido el inglés «Mangalore», de 8,886 toneladas, cuyos 77 tripulantes se salvaron.

Se trata del octogésimo tercer barco inglés, de guerra o mercante, que es hundido desde que comenzó la campaña el 3 de Septiembre.

El número de barcos hundidos en un mes más de una semana se eleva a 83 con la pérdida del buque-tanque holandés «Sliedrecht», de 5,133 toneladas, por un submarino alemán.

Cinco supervivientes del buque tanque «Sliedrecht» desembarcaron de un pesquero en la costa del Noroeste, después de haber estado siete días y medio en un bote sin techo. Se ignora la suerte de otros veinte y seis tripulantes. Un superviviente dijo que el submarino torpedeó al «Sliedrecht» a pesar de que se le había informado que era un barco neutral que se dirigía a puerto neutral.

Por su parte en Inglaterra expertos en explosivos y en electricidad están tratando de hallar una nueva arma contra las minas.

Los vuelos de los alemanes sobre las islas inglesas de Shetland

En el aire, los aviones alemanes están realizando vuelos sobre las islas Shetland. Con las dos visitas que hicieron hoy se elevan a ocho las veces. No dejaron caer bombas.

Parece que el martes el Consejo dictó una orden autorizando a la Armada para proceder al decomiso de todas las exportaciones alemanas sin importar que vayan en barcos de bandera neutral. Contra esa orden ha protestado ya el Gobierno de Holanda y ha anunciado que Bélgica protestará también.

La Gran Bretaña ha declarado que la siembra alemana de minas es ilegal y lo que ha querido justificar el decomiso de las exportaciones, que contraviene lo dispuesto en la declaración de París de 1856, que considera ilegales tales decomisos.

La prensa inglesa acusa a los alemanes de echar minas magnéticas conteniendo un explosivo muy poderoso en las rutas de la navegación que pasan por la costa oriental y que para ello se vale de submarinos y de aeroplanos.

La respuesta que da la Gran Bretaña a la acusación alemana de que los ingleses inspiraron el atentado de Munich contra Adolf Hitler es que la Gestapo tenía conocimiento de la bomba que estalló once minutos después de haber salido Hitler del edificio o debe confesar que no es una organización eficiente.

Errónea la idea sobre las minas magnéticas alemanas

NUEVA YORK, Noviembre 24. (AP) Una mina magnética es científicamente posible, pero no de la clase que el público concibe a través de las informaciones británicas sobre una nueva mina magnética alemana.

La idea del público es que se trata de una mina cargada de tal forma con magnetismo, que es atraída por el casco de acero de un barco. Esto, según técnicos científicos y los que se dedican a la parte comercial de la electricidad, es pura fantasía.

Hay que hay dos clases de magnetos disponibles, uno permanente y otro electromagnético y que el más moderno de los permanentes es una aleación de aluminio, nickel y cobalto, tan poderosa que una libra puede atraer a diez libras de acero, pero la fuerza de esta atracción se pierde con la distancia.

Es posible también el uso de electromagnetos que funcionen por medio de baterías, los que serían cinco veces más poderosos que los permanentes, pero siempre hay que tener en cuenta que la atracción es inversamente proporcional al cuadrado de la distancia.

Los funcionarios no han querido confesar que las minas que se encuentran en las costas inglesas sean alemanas, pero se afirma oficialmente que Alemania tiene derecho a ponerlas allí si lo desea.

Los nazis tratan de explotar los hundimientos a fin de convencer a los países neutrales de la necesidad de que suspendan su comercio con la Gran Bretaña.

Un funcionario dijo que el triunfo de la marina submarina alemana en el raid a Firth of Forth es mucho más resonante por haberse llevado a cabo después de las recientes declaraciones de Churchill en la Cámara de los Comunes, anunciando que las defensas de la bahía se habían triplicado desde el raid de un submarino alemán a Scapa Flow.

Los funcionarios dieron cuenta hoy de que los aviones alemanes han estado volando estos últimos cuatro días sobre la mayor parte de Francia y distintas partes de Inglaterra sin una baja, lo que demuestra la superioridad de la aviación alemana sobre Inglaterra y Francia como quedó demostrada antes sobre Polonia.

El Alto Mando en su comunicado de hoy sobre las actividades de ayer dice que los aeroplanos alemanes derribaron dos aviones aliados y el fuego de las ametralladoras derribó a un tercero, y agrega que los alemanes no tuvieron ninguna baja.

En las actividades del miércoles, los alemanes dieron cuenta de haber derribado cinco aeroplanos franceses.

Italia llama la atención sobre el embargo de las exportaciones alemanas

ROMA, noviembre 24. (AP).—El Conde Galeazzo Ciano, Ministro de Estado italiano, llamó hoy la atención del Embajador francés y del Encargado de Negocios británico acerca de las posibles consecuencias que el bloqueo aliado de las exportaciones alemanas puede tener sobre el comercio de Italia.

Ciano recibió primero al Enviado francés, Andrés Francois-Poncet, y después al Encargado de Negocios británico Sir Noel Charles, para tratar de la situación.

Las conferencias se anunciaron más tarde en un comunicado oficial.

Los círculos fascistas atribuyen especial importancia a las dos entrevistas por ser ésta la primera vez en muchas semanas que se da a la prensa un comunicado en que se haga referencia a las visitas de los diplomáticos inglés o francés al Ministerio de Estado.

Dice el comunicado que Ciano recibió a los dos enviados «llamándoles la atención hacia las consecuencias que la aplicación del bloqueo sobre las exportaciones alemanas anunciadas por los gobiernos francés e inglés puede tener sobre el comercio italiano.

Más detalles acerca del «accidente» del crucero inglés «Belfast»

LONDRES, noviembre 24. (Havas). En relación con el «accidente» (torpedo o mina) ocurrido al crucero inglés «Belfast», en los círculos autorizados se informa que el buque, por su construcción especial, es una unidad perfeccionada de la clase de que es prototipo el también crucero «Southampton».

Se sabe que al ocurrir el «accidente», otros navíos se precipitaron a prestar auxilios al «Belfast». Los pasajeros de un tren que pasaba a corta distancia de la costa, le vieron entrar en puerto, bien escoltado. Cinco de los heridos en la explosión que averió al crucero, todos lesionados en la cabeza, ingresaron en el hospital, padeciendo conmoción cerebral. Los demás, lesionados de menos gravedad, fueron hospitalizados más tarde.

La quilla del «Belfast» fué colocada en 1936, y al ser botado al agua en marzo de 1938 lo bautizó la esposa del Primer Ministro Chamberlain. Fué incorporado a la Flota Metropolitana (antes la Home Fleet) en el mes que precedió a la guerra. Según informes fidedignos, el buque salió de Firth of Forth el martes por la mañana, a las nueve, en compañía de otros buques, regresando a la rada a las tres de la tarde.

Volaron dos aviones alemanes sobre St. Vits, Bélgica

BRUSELAS, noviembre 24. (Havas) Dos aviones alemanes volaron esta tarde sobre St. Vits, a una altura aproximada de quinientos metros. Eran perfectamente visibles las cruces gamadas de sus alas. Regresaron poco después hacia territorio del Reich.

Dos alarmas de ataque aéreo sobre las islas Shetland

LONDRES, noviembre 24. Havas). Hoy hubo dos alarmas de ataque aéreo en las islas Shetland, al ser avistada la aviación enemiga. La primera de ella fué por la mañana y la segunda, que duró 42 minutos, por la tarde.

Tremenda impresión en Holanda por el torpedeo del vapor «Sliedrecht»

AMSTERDAM, Holanda, noviembre 24. (Havas).—Aún reciente el hundimiento del trasatlántico «Simón Bolívar», la noticia del torpedeo en el océano del vapor tanque petrolero holandés «Sliedrecht», causó en todo el país tremenda impresión. Es más dolorosa aún por el hecho de que de los 31 miembros de la tripulación, solamente se han salvado cinco, al menos hasta el momento. Los periódicos vespertinos de esta ciudad, de Rotterdam, y de La Haya, publican la noticia de la nueva pérdida con grandes caracteres, en sus primeras páginas, insertando además la fotografía del buque hundido. Sin embargo, ninguno hace comentarios.

La compañía propietaria del «Sliedrecht» no ha recibido informe alguno sobre el torpedeo del barco.

Los vapores holandeses no participan en convoyes

LA HAYA, noviembre 24. (Havas). Ningún vapor holandés ha participado ni participará en convoyes, escoltado por los navíos de las potencias beligerantes. Así lo informó hoy oficialmente a la prensa la Asociación de Armadores Holandeses.

Cómo fué el hundimiento del destroyer inglés «Gipsy»

LONDRES, noviembre 24. (Havas). En los centros navales se informa que el destroyer «Gipsy», hundido por una mina, era un buque de 1,335 toneladas de desplazamiento, construído hace tres años. Costó trescientas mil libras esterlinas. Horas antes de su hundimiento, el «Gipsy» recogió en alta mar a tres aviadores alemanes que estaban a flote, en un bote de goma, y los había desembarcado, cuando se produjo el accidente. La operación de salvamento de los tripulantes del destroyer fué seguida desde el litoral por una muchedumbre considerable, gracias a los poderosos proyectores que iluminaron el lugar en que el buque quedó semisumergido, partido en dos pedazos.

Estaba anclado el «Mangalore», cuando lo destruyó una mina

LONDRES, noviembre 24. (Havas).—Los tripulantes del vapor inglés «Mangalore», de 8,883 toneladas de desplazamiento, fueron desembarcados ya en la costa oriental británica. Según sus declaraciones, el buque había anclado frente al litoral cuando una mina a la deriva chocó contra su casco, produciéndose una tremenda explosión, que destrozó el cuarto de máquinas. La violencia del estallido fué tal, que varios de los engrasadores y auxiliares fueron lanzados al agua.

Llegan a tierra más supervivientes del «Arlington Court»

LONDRES, noviembre 24. (Havas).—Otros siete supervivientes del vapor inglés «Arlington Court» fueron desembarcados a última hora de la tarde de hoy en un puerto de la costa Este.

Confirma el submarino que atacó al «Belfast», el hecho

BERLIN, Nov. 24. (Transocean).—El comunicado del Alto Mando de las fuerzas militares dice hoy, viernes, que la noticia publicada por el «New York Times», sobre los graves desperfectos que sufrió el crucero británico «Belfast» ha sido confirmada por la información de un submarino alemán, según la cual, torpedeó también al crucero de su clase «Southampton» en Firth of Forth.

Declama Alemania su decisiva superioridad aérea

BERLIN, noviembre 24. (AP).—El Alto Mando alemán, proclamó hoy el pleno éxito de la campaña submarina contra la armada británica, especialmente en grandes daños causados al crucero «Belfast» en Firth of Forth en el segundo raid a esa base.

Los centros nazis autorizados añadían al mismo tiempo de que el Reich tomará represalias contra la campaña británica para destruir el comercio alemán.

La decisión inglesa de embargar las exportaciones alemanes hizo recordar un alto funcionario alemán el pasado del Reich: «Nuestro principio en lo que respecta a la dirección de la guerra consiste en hacer diez disparos por cada uno que se nos haga. Ese principio se aplicará también a la esfera económica».

Aseguran los nazis que tienen el pleno dominio del aire sobre Francia y la Gran Bretaña después de varios días de actividad, así como el dominio de las aguas próximas a la costa oriental de la Gran Bretaña.

La cancelación de los Juegos Olímpicos que se habían convocado para el año de 1940 en Garmisch-Partenkirchen, se considera como indicio de que el Gobierno espera que la guerra ha de durar todo el tiempo.

Los espíritus alemanes se levantaron cuando el Alto Mando alemán anunció que un submarino había logrado en el Firth of Forth y había atacado al «Belfast».

Un raid aéreo sobre la estratégica base escocesa que se efectuó el 14 de octubre, tres buques de guerra fueron bombardeados.

Dice que ya no existen rutas para Inglaterra

Con el hundimiento de numerosos barcos neutrales cerca de la costa inglesa por las minas, los nazis dicen a los neutrales por medio de su prensa que ya no existen rutas libres para Inglaterra.

Invitan a los países neutrales a que adopten el plan de los Estados Unidos de las ventas al contado y lleven los barcos ingleses los que transporten los cargamentos comprados en la única solución a sus difi-

LA JUNTA DE CAMAGUEY NO ADMITE LA RENUNCIA DE GRAU SAN MARTIN

Richard E. Byrd, el gran explorador, llega a La Habana

En la Secretaría de Estado se recibió ayer la noticia de que el contralmirante de la Armada norteamericana, Richard E. Byrd, llegará a nuestra capital hoy, sábado 25, a bordo de un avión de la Pan American.

El famoso explorador polar se dirige a la América del Sur, donde abordará el buque en que se realizará la próxima expedición antártica.

Como es sabido, el contralmirante Byrd es una de las más eminentes figuras científicas del orbe, habiendo realizado exploraciones polares de trascendencia para la humanidad.

Una comisión de la Sociedad Geográfica de Cuba

La Sociedad Geográfica de Cuba ha designado una comisión para recibir al contralmirante Richard E. Byrd.

La comisión que recibirá al distinguido visitante la forman los doctores Julio Morales Coello y Luis Howell Rivero, distinguidos profesores universitarios, y el doctor Pedro M. Chacón, quienes lo invitarán a que visite nuestra Universidad.

La Sociedad Geográfica de Cuba otorgó en 1930, en sesión solemne, la Gran Medalla de Oro dicho investigador.

El distinguido viajero estableció ya, en otra expedición, una ciudadela en el Polo Antártico.

Contralmirante Richard E. Byrd, que llegará hoy a la Habana.

LLEGO A BERGEN EL PRIMER BARCO AMERICANO DESDE LA VIGENCIA DE LA LEY DE NEUTRALIDAD

NUEVA YORK, noviembre 24. AP. El mercante «Mormactide», primer barco americano que salió para Europa después que se prohibió a los buques americanos que penetraran en la zona de guerra, de acuerdo con la ley de neutralidad, llegó hoy a Bergen, Noruega.

El capitán James Ottesen telegrafió a la American Scantic Lines que descargaría y comenzará el viaje de regreso el primero de diciembre. Salió de Nueva York el 11 de este mes.

Las naciones del Báltico llevarán a cabo en breve una conferencia conjunta

RIGA, Latvia, noviembre 24. (Havas).—Los Ministros de Estado de Estonia, Lituania y Latvia, cambiaron hoy impresiones sobre la convocatoria de una Conferencia de Estados Baltos, que parece conveniente en vista de los acontecimientos del mes pasado. De acuerdo con las decisiones de la Novena Conferencia Báltica, celebrada en Kaunas en febrero último, la Conferencia iba a celebrarse en septiembre, en Ginebra, pero fué imposible por la situación que creó en Europa la guerra. Se acordó, en consecuencia, convocar una reunión en Tallin (Estonia). Se efectuará en una fecha muy próxima.

ESTADO DEL TIEMPO

Pronóstico para hoy, sábado: Vientos flojos a frescos del norte al sudeste. Cielos despejados y parte nublados. Temperaturas frescas y frías en occidente y centro, con mínimas probablemente inferiores a 17 grados y ligero descenso en la región oriental.—**Observatorio Nacional.**

Desde el principio de la contienda han hundido 153 barcos

Inglaterra ha perdido 83, Alemania 15, Francia 9 y todos los neutrales 46

AMSTERDAM, noviembre 24. (AP).—Las minas hundieron hoy a un barco, el «Mangalore», de 8,886 toneladas, y los submarinos a otro, el tanque «Sliedrecht» de 5,133 toneladas, sumando los hundimientos desde el sábado 27, y desde el comienzo de la guerra, 153.

En la lista figura la Gran Bretaña con 83 barcos perdidos; Alemania con 15; Francia con 9 y Holanda con 5, y los neutrales con 46. El tonelaje perdido suma 586,652.

Francia, por otra parte, anunció que dos de sus barcos de guerra habían hundido a tres submarinos en cuatro días. Se atribuye al «Admiral Mouchez», de 719 toneladas la destrucción de un submarino con una carga de profundidad en el Canal de la Mancha después que el nazi lanzó un torpedo.

La Gran Bretaña confiesa que el crucero «Belfast», de 10,000 toneladas, ha sido averiado por «un torpedo o una mina» en el estuario de Forth y que resultaron heridos 20 marineros ingleses.

Avanzan las tropas japonesas, en diez días, cien millas

Al final de la jornada toman la capital de la provincia de Kwangsi. Bombardeos aéreos

HONG-KONG, nov. 24. (AP).—La captura de Nanning, capital de la provincia de Kwansi, se anunció hoy por los japoneses a la terminación de una ofensiva de diez días, durante los cuales las tropas niponas avanzaron cien millas, teniendo por objetivo su acción cortar las rutas por donde el ejército chino recibe suministros desde la Indochina.

En el cuartel general japonés se afirma que las tropas niponas están completando la ocupación del área de Nanning esta noche. La ciudad había sido un centro nervioso de las importaciones y exportaciones de China.

Aunque sin restar importancia a su caída, que dicen es posible, los chinos sostienen que la fuerza invasora japonesa no ha realizado aún el objetivo de cortar las rutas con Indochina y destrozar el ejército chino de Kwangsi, que está considerado como el mejor de China.

Los funcionarios chinos reconocen que la pérdida de esta ciudad pone fin al uso de la carretera, pero aseguran que los chinos ya cuentan con otra línea que corre a unas 130 millas al oeste de Nanning.

La entrada de los japoneses en Nanning fué precedida de bombardeos aéreos y de la artillería, que destrozaron sus defensas y causaron daños de consideración a los alrededores de la ciudad.

Fracasó un golpe de mano nazi al Este del Mosela

Acciones locales de artillería en el Frente Occidental. Parte del Estado Mayor del III Reich

PARIS, nov. 24. (Havas).—El comunicado oficial del Gran Estado Mayor francés, dado esta noche, informa que «un golpe de mano del enemigo, en la región al este del Mosela, fracasó totalmente. Hicimos algunos prisioneros. Hubo acciones locales de artillería. Las actividades aéreas fueron reducidas, durante el viernes».

Comunicado del alto mando alemán sobre las operaciones

BERLIN, nov. 24. (Havas).—La agencia DNB transcribe el comunicado oficial del alto mando alemán, expresado en los siguientes términos:

«Hubo en el frente occidental actividades mayores de patrullas y de artillería. La aviación del Reich prosigue sus vuelos de reconocimiento sobre el territorio francés. Varias veces ha habido combates aéreos entre los aviones de caza alemanes y los enemigos, desplegados los primeros para dar protección a las regiones fronterizas. Un avión británico fué abatido cerca de Verdún y otro junto a Saarbrucken, así como uno francés junto a Zweibrucken (Deux Ponts), por la artillería antiaérea.

«La noticia anterior de que el crucero inglés «Belfast» había sido averiado seriamente, ha sido confirmada por un submarino alemán, el que informa haber torpedeado en Firth of Forth un navío de la «clase Southampton». El Almirantazgo británico hizo saber que el destroyer «Gipsy» se hundió, después de haber chocado con una mina, cerca de la costa oriental de Inglaterra».

Reducen en Francia la llamada «zona de los ejércitos»

PARIS, nov. 24. (Havas).—La zona de los ejércitos fué reducida hoy por decreto del primer ministro Daladier. Desde ahora quedan excluídos de ella los departamentos (provincias) siguientes: Var, Córcega, Isere, Alta Saboya, Saboya, Alpes, Bajos Alpes y Alpes Marítimos. Los cinco últimos son limítrofes de Italia.

Sin embargo, los distritos fronterizos de los departamentos mencionados quedarán siempre sometidos a un régimen especial de circulación y de comunicaciones telefónicas y telegráficas, que conciliará, de manera amplia y flexible, los intereses locales con las necesidades de la defensa nacional.

No se ajusta a las prescripciones del Código Electoral

Por su transcendencia, esta resolución causa sensación en los círculos políticos

CAMAGUEY, noviembre 24. (Por telégrafo, al DIARIO).—La Junta Provincial Electoral, reunida esta tarde, acordó contestar al escrito del letrado Carlos Alvarez Recio, presentado a nombre del candidato electo, doctor Ramón Grau San Martín, por el cual renuncia a su elección de Delegado a la Constituyente por esta provincia.

La Junta acordó desestimar la petición por considerar que no se ajusta a las prescripciones del Código Electoral. En su resolución indica que sólo se puede renunciar esa nominación antes del quincuagésimo día antes de las elecciones.

Por la trascendencia que ella tiene, la resolución de la Junta Provincial camagüeyana ha causado extraordinaria sensación en los círculos políticos. HERNANDEZ. Corresponsal.

VENDIDO EL PETROLEO DE MEXICO A UNA EMPRESA AMERICANA

CIUDAD MEXICO, noviembre 24. (AP).—Los funcionarios de los Petróleos Mexicanos confirmaron esta noche que se han completado prácticamente las negociaciones con una empresa de los Estados Unidos para la venta de toda la producción de petróleo mexicano, consistente en 88.000 barriles diarios.

Por el momento no se ha dado a la publicidad el nombre de la empresa americana, ni el precio y condiciones de la operación.

CERRADA DURANTE DOCE HORAS LA FRONTERA DE ESPAÑA CON GIBRALTAR

GIBRALTAR, nov. 24. (Havas).—El apagamiento general de luces en Gibraltar, durante doce horas, se efectuó con éxito completo. Al darse la alarma de ataque aéreo, todos los habitantes corrieron a los refugios, no abandonándolos hasta que sonó la señal correspondiente. El gobernador, general Liddel, inspeccionó los puestos y estaciones, y presenció algunos simulacros de auxilio. Mientras duró el ejercicio, la frontera con España estuvo cerrada.

Las actividades de Otto Strasser como terrorista

La agencia DNB de Berlín da una nota oficial, informando sobre atentados que preparó

BERLIN, noviembre 24. (Havas).—La Agencia DNB, comunica oficialmente que un camarero de hotel, Karl Doepking, y un empleado de comercio, Helmut Kremlin, fueron condenados a muerte por un Tribunal del Pueblo, el dos de septiembre, después de declarar a ambos convictos del crimen de alta traición. Se comprobó que Doepking había emigrado a Checoeslovaquia en el mes de mayo de 1936, y que Kremlin, temiendo ser arrestado por robo a mano armada, también abandonó el territorio alemán en julio del mismo año.

Ambos individuos se pusieron en Praga a la disposición de Otto Strasser, tras de haber fracasado el primer atentado, con explosivos, en 1936. Con posterioridad a ese golpe frustrado, el hebreo Helmut Hirsch, fué detenido en Stuttgart, condenado a muerte y ejecutado. Otto Strasser preparó en 1397, un atentado más, siempre con explosivos, haciendo de Doepking y Kremlin sus cómplices. Proyectó organizar un nuevo atentado contra el Congreso de Nuremberg, más como ya era demasiado tarde para proceder, Strasser encargó a aquéllos realizarlo durante la visita de Mussolini a Alemania, en septiembre de 1937, o durante las fiestas de la cosecha, el 3 de octubre de 1937.

NO CELEBRO SESION AYER LA CAMARA

Por falta de quorum, no celebró sesión ayer la Cámara de Representantes, que había sido convocada para conocer el mensaje presidencial y discutir y aprobar el proyecto de reformas a la ley del retiro de las Fuerzas Armadas.

Al pase de lista respondieron noventa y ocho representantes, cayendo la sesión por falta de quorum, el cual debió ser de ciento ocho.

La Cámara ha sido citada nuevamente para el martes, a las cinco de la tarde, con la misma orden del día.

$500.000,000 para gastos de defensa en Estados Unidos

El Presidente Roosevelt anunció ese aumento. Se cubrirá con un impuesto

WARM SPRINGS, Georgia, noviembre 24. (AP).—En la conferencia que celebró hoy el Presidente Roosevelt con los representantes de la prensa predijo un aumento de 500.000.000 de dólares para la defensa nacional, que se cubrirán posiblemente con un impuesto especial.

El Presidente Roosevelt aseguró que tal impuesto, junto con reducciones en los gastos del Gobierno y la tendencia al alza de las recaudaciones que se manifiesta desde hace algún tiempo, servirá para reducir a la mitad el déficit.

Nada se ha decidido acerca del impuesto para la defensa, dijo el Presidente, agregando que cree que el pueblo debe estudiar si los gastos de urgencia han de ser sufragados por medio de empréstitos.

Cree el Jefe del Ejecutivo que las cantidades destinadas a los gastos militares excederán el año próximo de más de $2,000.000,000, pero que no llegarán a $2,300 millones.

Mr. Dies predice en E. U. huelgas y sabotajes a granel

Los comunistas tratarán de impedir en esa forma que se envíe armas a los aliados

WASHINGTON, Nov. 24. (AP.)—El presidente de la comisión congresional que investiga las actividades antiamericanas, Mr. Dies, predijo hoy «una serie de huelgas y sabotajes» en [illegible] de que las actividades comunistas en los Estados Unidos no sean eliminadas rápidamente.

En una conferencia con los representantes de la prensa, Dies repitió la acusación de que el partido comunista es un agente de Moscú y propuso que los Estados Unidos rompan sus relaciones con Rusia a menos de que se cumpla el convenio en virtud del cual fueron reconocidos los soviets en 1933, o sea que se abstendrían de intervenir en los asuntos interiores de este país.

«En vista de los hechos que hemos comprobado—dijo Dies—tenemos que declarar que la Rusia soviética ha violado ese pacto y a no ser que obtengamos seguridades de que eso no va a repetirse, tenemos que romper por entero nuestras relaciones con la Rusia soviética.

«El plan del partido es detener los embarques de material de guerra a los aliados», siguió diciendo. «Si no se toman medidas vamos a tener una serie de huelgas y de actos de sabotaje que nada tendrán que ver con el mejoramiento de las condiciones del trabajador».

Miles de evacuados están regresando a zonas finlandesas

Desmiéntese una afirmación maliciosa de la agencia soviet de noticias Tass

HELSINKI, Finlandia, Nov. 24 (HAVAS).— Un vocero del Ministerio de Estado refutó hoy las aserciones de la Agencia soviética Tass, de que el Gobierno de Finlandia se negará a discutir en el Parlamento de Helsinki, negociaciones con Rusia. Agregó que todos los miembros de las Cámaras están ya informados de cuanto se discutió en Moscú, y que la discusión de las diversas cuestiones tratadas allí podrían ser planteadas en la forma de una interpelación que solicitasen por lo menos veinte miembros del Parlamento. Sin embargo, no parece probable que se discutan las negociaciones del Kremlin durante el debate de los presupuestos del Estado.

El vocero de la Cancillería expuso también que la actitud de la prensa finlandesa acerca de las acusaciones rusas, es moderada y razonable. La unanimidad del país ante la necesidad de la defensa de la neutralidad está demostrada por el hecho de que los donativos voluntarios para la defensa de la nación alcanzan ya 86 millones de marcos finlandeses, procediendo aquéllos de todas las clases sociales, sin exceptuar las humildes y obreras.

Regresan los evacuados a las ciudades finlandesas

HELSINKI, Nov. 24. (HAVAS).—Los evacuados voluntarios de las principales ciudades finlandesas están volviendo poco a poco a éstas. Los residentes en el distrito fronterizo de la Carelia y en las islas del centro del Golfo de Finlandia, sin embargo, no han sido autorizados para regresar a los lugares en que vivían, por su peculiar posición estratégica.

Puede quedar así resuelto el martes 28

Apenas apruebe el Congreso la modificación a la ley del retiro militar, se acogerá a él

ASUMIRA LA DIRECCION TOTAL PARA LA CAMPAÑA

A los comicios de Febrero 28 irán perfectamente identificados los partidos de la coalición

En centros bien informados se asegura que el coronel Fulgencio Batista, Jefe del Ejército, se retirará del servicio activo de la milicia, tan pronto se apruebe por el Congreso de la Nación la nueva Ley que modifica el retiro de las Fuerzas Armadas (posiblemente el martes próximo) para actuar de manera directa en la política, como candidato a la Presidencia de la República por los partidos coligados: Liberal, PUN, CND y Comunista.

Se afirma igualmente que la referida coalición actuará unificadamente bajo el control de un Directorio Central que instalará su sede en una casa preparada «ad hoc» en la Avenida Primera del reparto Miramar.

El coronel Batista asumirá personalmente la alta dirección de su campaña electoral.

ABANDONO UN PUERTO DE MOZAMBIQUE UN VAPOR ALEMAN QUE ESTABA INTERNADO

LOURENCO MARQUES, Africa Oriental Portuguesa, nov. 24. (Havas).—El vapor alemán «Watussie», que estaba refugiado desde principios de la guerra en un puerto de Mozambique, aprovechando las tinieblas de la noche del jueves al viernes, levó anclas silenciosamente, haciéndose a la mar con rumbo desconocido.

Estudia la Cancillería japonesa el hundimiento del vapor Terukuni Maru»

TOKIO, noviembre 24. (Havas). Contestando las preguntas de los corresponsales extranjeros en la Conferencia de Prensa celebrada esta mañana en la Cancillería, un alto funcionario vocero de ésta declaró que «nada se puede decir aún sobre la naturaleza de las medidas que decidirá el Gobierno japonés en la cuestión del hundimiento del vapor «Terukuni Marú», frente a las costas orientales de Inglaterra». Agregó que dadas la forma y las circunstancias en que ocurrió el incidente, es preciso tener una información completa de lo ocurrido antes de que se puedan precisar responsabilidades.

BELGICA GASTARA CINCO MIL MILLONES POR SU NEUTRALIDAD VIGILANTE

BRUSELAS, nov. 24. (Havas).—Debido al bloqueo marítimo franco-británico, Bélgica habrá de invertir, para mantener una «neutralidad vigilante» en sus costas y fronteras, una suma que sobrepasa de los cinco mil millones de francos belgas, a pesar de su difícil situación económica, es decir, unos trece millones de francos por día. Dichas sumas representan los gastos forzosos de la defensa nacional y gendarmería, comprendiendo en la primera la defensa activa y pasiva del territorio.

CARDENAS INSISTE EN QUE SE REVISE LA TASACION DE LAS TIERRAS EXPROPIADAS

WASHINGTON, nov. 24. (Havas).—El embajador de México, señor Castillo Nájera, conferenció hoy con el subsecretario de Estado, Sumner Welles, sobre los pagos a los ciudadanos norteamericanos dueños de propiedades incautadas por el Gobierno de México. Recientemente fué concedido un millón de dólares para pagar algunas expropiaciones, pero ha surgido cierta confusión por el reconocimiento de la validez de algunas reivindicaciones, hecha por la Comisión Mixta, retardándose la distribución del millón de dólares referido.

Parece que el Gobierno del Presidente Cárdenas insiste en la revisión de las tasaciones de las tierras antes de seguir pagando el millón anual de dólares que se convino previamente.

TRATARON EN WASHINGTON DEL PROYECTO MEXICANO DE BANCO PANAMERICANO

WASHINGTON, nov. 24. (AP).—Los miembros de la subcomisión financiera de la Conferencia Consultiva Panamericana trataron hoy del proyecto mexicano para la creación de un Banco Interamericano.

Convinieron en revisar algunas de las resoluciones aprobadas en relación con el proyectado Banco y para el establecimiento del dólar como base provisional para la determinación de las relaciones entre las monedas americanas.

E.C.D. 2016

EN RELACION CON LOS COMICIOS DE FEBRERO SE REUNIRAN LAS ASAMBLEAS NACIONALES DE LOS PARTIDOS

NOTAS POLITICAS

Al terminar, la Provincial de Camagüey

CAMAGUEY, noviembre 24. (Por telégrafo. al DIARIO.)—Sólo cuatro términos municipales faltan para que la Junta Provincial Electoral finalice de escrutar los colegios de la región.—Hernández, corresponsal.

Otro informe sobre los candidatos del Demócrata en Oriente

De acuerdo con los datos que nos ofreció el ex-representante José Alberni, la situación de los posibles candidatos electos a la Convención Costituyente por el Partido emócrata Republicano en la provincia de Oriente es la siguiente:

Primer lugar, Mario G. Menocal.

Segundo lugar: Ramón Corona García.

Tercer lugar: Antonio Bravo Acosta.

Cuarto lugar: José Alberni.

El puesto que sigue lo discuten, de acuerdo con la votación alcanzada y según los informes referidos del doctor Alberni, los candidatos Bravo Correoso, Francisco Dellundé y Milanés Tamayo.

Todos los colegios de los términos orientales están comprendidos en el cálculo hecho—reitera el doctor Alberni—; faltan solamente en esta escrutación los términos de Holguín y Jiguaní.

Los escrutinios en la Junta Provincial

La Junta Provincial Electoral de la Habana adelanta sus escrutinios. He aquí datos de los términos de San Antonio de las Vegas, Melena del Sur y Madruga ya computados.

San Antonio de las Vegas: PAR 773; UN 598; PRCA 297; CND 320; ABC 264; Realista 262; PDR 216; Liberal 212; URC 84; Popular 47 y Agrario 6.

Melena del Sur: Liberal 1,068; PDR 1,009; PUN 839; PRCA 532; CND 201; ABC 192; PAR 142; URC 140; Realista 50, Agrario 27; Popular 13.

Madruga: Liberal 986; PAR 946; PRCA 663; PUN 566; PDDR 244; CND 95; Realista 86; URC 82; ABC 55; Popular 47; Agrario 26.

Convocatoria a la Asamblea Nacional Punista

Animada reunión celebraron en el Comité Parlamentario del Partido Unión Nacionalista, del Senado los jefes provinciales Simeón Ferro, Felipe Jay. Lorenzo Delgado, Joaquín Pedraza y José Ambrosio Casabuena. Participaron también representantes nacionalistas de las seis provincias.

Se acordó el informe que se le dará al presidente del PUN José Enrique Bringuier, en relación con las pasadas elecciones.

Igualmente se solicitará del doctor Bringuier, convoque a la Asamblea Nacional, a los efectos de hacer determinadas consideraciones sobre las elecciones generales próximas.

En esta junta se acordará respaldar en su actitud al doctor Bringuier, ratificándolo en su condición de presidete de la Asamblea Nacional del Partido se informó.

Dentro de breves días celebrarán nueva reunión los jefes provinciales nacionalistas.

El Alcalde de Santo Domingo

Ha declarado el señor Ricardo Rodríguez, Alcalde Municipal de Santo Domingo», «que pertenece al Partido Conjunto Nacional Democrático donde actuó en las pasadas elecciones dentro de la disciplina de dicho Partido, contribuyendo con todas sus energías al triunfo de la tendencia gobiernista».

Hace esa declaración el señor Rodríguez para desvirtuar rumores que lo colocaban en las filas del Partido Demócrata Republicano.

Asamblea Nacional

El día dos de diciembre se reunirá en San Miguel 662, la Asamblea Nacional del Partido Unión Revolucionaria Comunista.

Se tratará sobre el resultado de las elecciones próximas pasadas y la actuación de los delegados electos por el Partido para la Constituyente.

LOS COMICIOS EN PLACETAS

Tras intensa labor, en breves días terminó la Junta Municipal Electoral s utrabajo escrutador, en normal desenvolvimiento, sin que se hubiera establecido protesta alguna por parte de los partidos allí representados. El doctor José R. Gómez Camejo, dirigió con celo y probidad las labores del escrutinio, mereciendo el beneplácito de los interesados en la justa electoral.

El resultado final de las elecciones en este término, fué el siguiente:

Republicanos	2,487
Demócratas	2,147
Auténticos	1,796
Comunistas	1,155
Nacionalistas	824
Liberales	600
Conjuntistas	440
Realistas	322
Abecedarios	237
Agrarios	103
Populares	34
Columna en blanco	1

El total de votantes fué de 10,384 habiéndose contado votos sólo por 10,146 boletas, porque 64 fueron depositadas en blanco en la urna y 174 anuladas por las mesas durante el escrutinio. Votó un 60.7 por ciento de los electores, porque el total de los mismos en el término es de 17,106. —**Armando Trujillo.**

RESULTADO ELECTORAL DE MELENA DEL SUR

En el término municipal de Melena del Sur, donde los partidos del Gobierno triunfaron por más de 400 votos según publicamos al día siguiente de las elecciones, los distintos candidatos de los partidos, escogiendo de cada uno los que mayor vitación obtuvieron, quedaron de la siguiente manera:

Partido Liberal	
Alfredo Hornedo	845
Francisco Ibarra	805
Rafael Guás Inclán	744
J. M. Cortina	351
Manuel Sánchez	311
Unión Nacionalista	
Armando Fernández Jorva	432
Lucilo de la Peña	352
M. A. Céspedes	349
Pedro Palma Plasencia	351
René Acevedo Laborde	335
Fernando del Busto	327
J. Huerta Oliva	304
Nicolás Duarte	318
F. J. Prieto Llera	313
Partido Popular	
Carmelo Urquiaga	08
Eladio González	07
Matilde Paz	06
Partido Auténtico	
Ramón Grau San Martín	427
Eduardo Chibás	288
Francisco Hernández	263
Félix Lancís	238
Primitivo Rodríguez	198
Carlos Prío Socarrás	145
Partido «ABC»	
Joaquín Martínez Sáenz	150
Evangelina de la Llera	105
Gerardo Sarmiento	68
Ernesto R. Aragón	67
Partido Comunista	
Blas Roca	105
Lázaro Peña	90
Salvador García Agüero	85
Partido «C. N. D.»	
Eugenio Rodríguez Cartas	161
Luis Napoleón Enríquez	115
Eduardo Salaya	115
Partido Realista	
Sergio Carbó	14
G. Comallonga	21
Leovigildo Alvaré	25
Sergio García	21
Partido Agrario	
Alejandro Vergara	16
G. Aldereguía	13
Reinaldo Márquez	07
Partido Demócrata Republicano	
Mario García Menocal	774
Pelayo Cuervo	666
Raúl Menocal	619
Manuel J. Rodríguez	616
M. Fernández Supervielle	373
Jorge Casuso	312
Miguel Coyula	272
Acción Republicana	
Miguel Mariano Gómez	129
Ramón Zaydín	100
C. Márquez Sterling	92
M. Dorta Duque	39

Por la Coalición Gubernamental votaron 2,312 electores y por los partidos de la Oposición 1,901. Total 4,213. Los partidos que mayor votación obtuvieron fueron: Liberal, Demócrata Republicana y Nacionalista, siguiéndole los auténticos.—**Félix Muñoz**, corresponsal.

LOS NACIONALISTAS EN ORIENTE

Impresiones recibidas de Oriente, sitúan, —de acuerdo con el desarrollo de los escrutinios celebrados—como candidatos electos por el PUN, a Delegados a la Constituyente los representantes Felipe Jay y J. Pons. Ocupando las primeras suplencias: Segundo Sera Serrano, María Teresa López de Castro y el senador Luis Caíñas Milanés.

REUNION DEL PARLAMENTARIO DEL CND

Durante tres horas,—desde las once de la mañana, hasta las dos de la tarde—estuvo reunido el Comité Parlamentario del CND, en la Cámara, bajo la presidencia del doctor Antonio Martínez Fraa.

En dicha reunión se trató sobre la actuación desenvuelta por el partido CND en los comicios constituyentes, así como de la línea de conducta a seguir en la reunión que celebrará el día 3 del próximo diciembre, el Ejecutivo Nacional del Partido.

El Comité Parlamentario se declaró en sesión permanente.

VOTACION DE LOS CANDIDATOS LIBERALES HABANEROS

Según escrutinio que comprende 837 colegios del municipio de la Habana y 610 de la Provincia, las cifras alcanzadas por los diez candidatos que ocupan esos primeros puestos en orden de votación, son como aquí copiamos:

	Habana	Prov.	Total
Hornedo	17,484	15,599	33,083
Guas Inclán	14,169	13,572	27,741
Cortina	10,597	10,321	20,918
S. Fernández	11,886	8,931	20,817
Díaz Pardo	11,007	9,394	20,401
Morales Pedroso	9,883	6,396	16,279
Cartañá	8,532	4,514	13,046
Ibarra	3,529	6,548	10,077
Pizzi de Porras	5,355	3,249	8,604
García Navarro	2,589	4,027	6,616

Los cinco primeros

Un escrutinio de la votación de los cinco primeros candidatos en el que faltan sólo los resultados de 17 colegios ofrece este resultado:

Hornedo	34,677
Guas Inclán	28,457
Cortina	21,701
Díaz Pardo	21,198
Sánchez Fernández	20,648

JOVEN CUBA SEPTEMBRISTA

En su local social, de la calzada de Zapata número 908, se reunieron convocados por su presidente, señor José Manuel del Toro, los miembros del Comité Ejecutivo Nacional del Partido «Joven Cuba Septembrista», a fin de cambiar impresiones de acuerdo con el momento político, acordando lanzar un manifiesto al país próximamente.

Ultimas ediciones de las obras del Dr. Moleón

FISICA ELEMENTAL (Primer curso).
Tercera edición (año 1939)

QUIMICA GENERAL Y DESCRIPTIVA (dos tomos).
Quinta edición (año 1938).

APUNTES DE OPTICA GEOMETRICA.
Segunda edición (año 1938).

Estas obras han sido declaradas de texto por la Secretaría de Educación, para los alumnos que estudian la Física y la Química en los Institutos de Segunda Enseñanza de toda la República.

CULTURAL, S. A.

LA MODERNA POESIA. Obispo, 525. LIBRERIA CERVANTES. Galiano, 304.

¡Primero vivir!

Sin embargo...

Sabemos que la Vida sin buena Salud sería un mito, una triste parodia del vivir. Por eso, cuando el cuerpo sufre los estragos de la salud en fuga, a causa de pertinaces dolencias del

ESTOMAGO, afecciones concomitantes al **hígado y VESICULA,**

úlcera gástrica o duodenal, COLITIS — Intestinos

precisa abandonar paliativos de efecto accidental y efímero, aplicando el remedio eficaz que detenga la marcha del mal y nos restituya al grado de sanidad y bienestar que debemos poseer. Por suerte, ese **gran remedio** existe ahora:

BISMÁGEN

He ahí el recurso soberano, prodigioso, **¡¡único!!**

AVISO: Al comprar Bismágen, el famosísimo y legítimo Bismágen que médicos insignes prescriben y todo el mundo elogia, fíjese que la palabra Bismágen no está Separada por NINGUNA RAYA ó GUION—No lo confunda con burdas imitaciones sin valor. ¡Cuidado! No acepte imitaciones... **¡ni regaladas!**

Dolor de Estómago, Digestiones lentas o dolorosas, Empacho gástrico, Vómitos de líquido o de sangre, Acidez, Eructos agrios, Ardentía, Gases, Dilatación, Mala respiración, Mal aliento, Espasmos, Cólicos, Fermentaciones intestinales, Diarrea o estreñimiento, Dolor de vientre y espalda, Inapetencia, Desnutrición; ¿ presenta su mal alguno de estos síntomas ?.

Esas sensaciones son el medio de que se vale el organismo para demandar socorro. Atiéndalo Ud. de la mejor manera: Ensaye con un frasco del **maravilloso patente Bismágen y**

bendecirá la hora en que decidió tomarlo.

Visitará a La Habana en la próxima semana, Mr. Mort Kahn, conocido por sus investigaciones sobre tuberculosis

Partieron en el Havana Special rumbo a Miami para de allí embarcar hacia La Habana, el Dr. José I. Rivero y Don Celso González, después de pasar varios días en la urbe neoyorkina

(De nuestra oficina en Nueva York)

Por E. N. Robaina, Jefe del Servicio Informativo Especial

NUEVA YORK, noviembre 24.—Hoy viernes por la mañana embarcaron en el Havana Special, rumbo a Miami y La Habana, el doctor José I. Rivero, director del DIARIO DE LA MARINA y don Celso González, Vice-Presidente y Administrador de esta empresa, que regresan a la Habana después de haber pasado varios días en Nueva York, dedicados a importantes gestiones relacionadas con los grandes intereses periodísticos que representan. Fueron a la estación de Pennsylvania con objeto de despedirlos, muchos amigos íntimos, entre los cuales tuvimos el gusto de saludar al señor Vizoso y don Segundo Casteleiro, en unión de su hijo, a quien acompañaba su encantadora esposa la señora Olga González de Casteleiro, hija de don Celso. También se encontraban allí el señor José Torres Perona, conocido periodista que tanto se ha distinguido dirigiendo "La Prensa" de Nueva York y el señor Roberto Hernández, popular clubman de la ciudad imperial.

El famoso doctor Mort Kahn de la Universidad de Cornell, que tan espléndida reputación ha alcanzado por sus valiosas investigaciones sobre la tuberculosis, está haciendo preparativos para visitar a Cuba la semana próxima. Esta tarde visitamos al doctor Kahn en su residencia de la Calle 77 y nos participó que probablemente el miércoles de la semana que viene saldría en avión para La Habana, donde permanecerá relativamente poco tiempo, debido a sus grandes ocupaciones que requieren constante atención.

El doctor Kahn que tantos buenos amigos tiene en Cuba y de los cuales se expresa con la más cálida simpatía, encontrándose completamente identificado con el país, nos habló de su reciente viaje a Washington motivado por una importante convención de presidentes de Universidades a la que fué invitado, pudiendo cambiar impresiones, no solamente de carácter científico, sino también respecto a asuntos de especial interés cubano-americano con los ilustres profesores allí reunidos, teniendo oportunidad de ofrecer sus respetos en dicha ocasión, al Secretario de Estado Cordell Hull y a Mr. Sumner Welles, Sub-Secretario del mismo departamento, que estaban presentes cuando se discutían las condiciones que afectaban a la América Latina, con la cual está muy familiarizado el doctor Kahn por sus importantes investigaciones en países de este continente.

—En el Negociado de Orden Público de la Secretaría de Gobernación se ha iniciado expediente de expulsión contra el asiático Joaquín Yong, que fué condenado por la Sala Cuarta de la Audiencia de la Habana, por expender drogas.

—Según ha comunicdao a la Secretaría de Gobernación el Alcalde Municipal de Cienfuegos, la huelga de brazos caídos que iniciaron ayer los tabaqueros de esa localidad, ha quedado terminada en el día de hoy. No especifica el mencionado Alcalde cómo fué finiquitado este problema.

Resuelve el TSE dos peticiones hechas respecto al candidato electo señor Rivero San Román, Alcalde Municipal

Se dice a los peticionarios que si estiman que la actuación de dicho funcionario es constitutiva de delito, deberán ejercitar la acción penal correspondiente. Otra consulta

El Tribunal Superior Electoral resolvió ayer un escrito presentado por Joaquín A. Madrigal sobre la posesión del cargo de Alcalde de esta ciudad del señor Francisco Rivero San Román.

Dijo el Tribunal al peticionario que «aparte de no constarle al Superior Electoral los hechos en que basa su promoción al no haber acompañado la certificación a que se contrae en el Otrosí de su escrito, el repetido Tribunal carece de facultades para acordar la sustitución de aquél en el cargo de Alcalde Municipal ni la invalidez de las disposiciones ejecutivas dictadas por el mencionado señor Rivero durante su permanencia en dicho cargo.

Agrega el acuerdo de que si Madrigal estima que dicha actuación es constitutiva de delito puede ejercitar la acción penal correspondiente, la que no está atribuída preceptivamente al Superior Electoral dada la forma en que dicho hecho se somete a su conocimiento.

También, a otro escrito del delegado del partido Demócrata Republicano sobre posesión del cargo de Alcalde de esta ciudad por el aludido señor Rivero San Román, candidato a delegado a la Convención Constituyente, se acordó decirle que aparte de no constarle al Tribunal el hecho en que basa su promoción, al igual que dijo el anterior, sí estima dicho delegado que es constitutivo de delito puede ejercitar la acción penal correspondiente, también, por no estar atribuída preceptivamente al Tribunal, dada la forma en que dicho hecho es sometido a su conocimiento.

El Tribunal resolverá hoy, posiblemente, la consulta que le elevó la Junta Provincial de la Habana sobre el señor Rivero San Román, el cual, como informamos ayer, presentó ante esa Junta Provincial la renuncia de candidato a delegado a la Constituyente. La Provincial desea saber si debe o no incluir entre los candidatos presuntamente electos el repetido señor Rivero.

SITUACION DE LOS CANDIDATOS DEL P. D. R. EN LA HABANA

Situación de los siete candidatos del Partido Demócrata Republicano en la provincia de la Habana, que ocupan los primeros lugares en la votación, totalizada en 843 colegios de los 844 que tiene el Municipio de la Habana, (faltan los datos del colegio número 11 del Vedado) y en 20 Términos Municipales, con excepción de Alquízar, Guanabacoa, Madruga, Marianao y San Antonio de los Baños:

Gral. Menocal	19,527
Pelayo Cuervo	18,745
Miguel Coyula	14,064
Manuel J. Rodríguez	10,809
Raúl Menocal	10,597
Jorge Casuso	9,531
Raúl de Cárdenas	7,211

Los delegados a la II Conferencia van a Ceiba del Agua

Harán una visita del Centro Tecnológico. Las audiencias concedidas por el C. Batista

Los delegados de todos los países del continente a la II Conferencia Interamericana del Trabajo que se encuentran en la Habana, visitarán el próximo domingo el Centro Escolar de Ceiba del Agua, invitados especialmente por el coronel Fulgencio Batista, Jefe del Ejército Constitucional.

Los señores delegados serán recibidos en ese plantel por su presidente, capitán doctor Juan Abascal y por todos los profesores del Cuerpo Escolar. Los visitantes recorrerán los edificio del Instituto Cívico Militar y serán gentilmente atendidos.

La visita de los delegados extranjeros se ha señalado para las cuatro y media de la tarde del referido domingo.

Audiencias concedidas

El coronel Batista recibió ayer en audiencias individuales a los siguientes señores:

Arturo Don, Alcalde de Camagüey; los senadores Rosell, de la Peña, Ituarte y Casanova; al coronel González, Jefe de la Marina de Guerra Constitucional; al presidente de la Cámara de Representantes, Marcelino Garriga; a Blas Roca; a los tenientes coroneles Galíndez, Corbo Barquín, Benítez, Cabrera y Gómez Gómez; al comandante Gutiérrez de Velasco y a Desiderio Sánchez.

Otras visitas

En nombre del Jefe del Ejército recibió ayer varias audiencias el Jefe de sus ayudantes, comandante Jaime Mariné.

La primera comisión recibida fué una de la Agrupación de «Jóvenes del Pueblo», quienes felicitaron al coronel Batista por la actuación de las fuerzas armadas durante los pasados comicios constituyentistas. Manifestaron a los periodistas que las fuerzas armadas habían cooperado con ellos para evitar la compra del voto al electorado.

Otra de las comisiones recibidas por el comandante Mariné fué la integrada por miembros del ramo de construcciones. Solicitaron que se exija a los patronos el cumplimiento de la ley cuarenta y el pago del salario mínimo.

Por último, el comandante Mariné atendió a una comisión de obreros de la Compañía de Jarcia de Matanzas.

Solicitaron los componentes de la expresada comisión del coronel Batista interceda con los patronos de esa importante fábrica matancera para que se les reintegre el montante de sus antiguos jornales, según se convino en un pacto firmado hace varias semanas entre ellos y los dueños de la industria.

Todos los días que restan de este mes

puede recibir **Gratis**

LOS DOS MAGNIFICOS PERIODICOS,

DIARIO DE LA MARINA

POR LA MAÑANA,

—Y—

AVANCE

POR LA TARDE.

Si ahora se suscribe a estos dos periódicos

LA SUSCRIPCION SOLO CUESTA

$1.50 AL MES

Suscríbase

por los teléfonos:

M-7911,
M-7912 y
M-7913,

en nuestra Administración, para disfrutar de ese beneficio que le ofrecen los dos periódicos mejor informados y más completos que se editan en Cuba.

Las suscripciones en Provincias pueden solicitarse directamente o por mediación de nuestros Agentes.

Un aspecto parcial del banquete ofrecido a los «leones» pinareños con motivo de su excursión al valle y pueblo de Viñales.

SE CONVOCARA LA ASAMBLEA NACIONAL DEL PARTIDO REVOLUCIONARIO CUBANO (Auténtico)

Interrogado por el repórter uno de los dirigentes del Partido Revolucionario Cubano (Auténtico» sobre la renuncia que se dice ha presentado el doctor Félix Lancís, de los cargos de presidente de la Asamblea Provincial y vicepresidente de la Nacional, informó lo siguiente:

Que el doctor Lancís, efectivamente, había hecho renuncia de esos cargos obedeciendo a motivos de delicadeza que tienen su origen en las pasadas elecciones para constituyente.

A ese efecto—nos sigue diciendo nuestro comunicante—será convocada la Asamblea Nacional del partido, que es, en definitiva, la que tiene que aceptar o no dicha renuncia.

CON LUCIDAS FIESTAS CELEBRO VIÑALES LA ENTREGA POR LOS LEONES DEL MIRADOR DEL VALLE

Los excursionistas de la capital pinareña, agasajados por las autoridades y el pueblo. Engrosarán los fondos del Asilo de Ancianos los donativos que hagan en el mirador

Fueron un verdadero éxito las fiestas organizadas por el Club de Leones de Pinar del Río, con motivo del aniversario de su fundación y hacer entrega al Ayuntamiento de Viñales del balcón-mirador construído por dicha institución sobre el valle del mismo nombre.

En una larga caravana de automóviles y vehículos partió, a las ocho de la mañana, de la capital vueltabajera, la excursión de los leones hacia el pueblo de Viñales, a donde llegó a las nueve, siendo recibida por las autoridades locales en el Ayuntamiento. Después se rindió homenaje a la memoria del Apóstol Martí, dedicándosele ofrendas florales y pronunciándose un hermoso discurso por el doctor Pedro García Valdés. Anteriormente se celebró la misa anunciada en la que ofició el presbítero Cecilio Hurtado, párroco de aquella Diócesis.

Más tarde los visitantes se dirigieron al valle de Viñales, lugar en que el doctor Arturo de la Torre, inteligente y estimado galeno pinareño, en nombre del Club, hizo entrega del balcón-mirador al alcalde señor Alvaro Martínez y demás miembros de la Municipalidad. Las frases cordiales y expresivas del doctor Arturo de la Torre fueron gentilmente contestadas por el Mayor de Viñales, quien pidió a los Leones su valiosa colaboración en bien de su simpático pueblo, al propio tiempo que agradeció profundamente el acto que se estaba realizando. Después habló el doctor García Valdés, para hacer un cálido elogio de la poesía dedicada al Asilo de Ancianos «San José de la Montaña», de esta capital, resaltando los méritos de su autora, Felipa Estrada de Collado, y del rasgo de donar una alcancía para que se depositaran los donativos que hicieran los visitantes al balcón-mirador a favor de la mencionada institución benéfica que se levanta al comienzo de la ruta que nos lleva hasta la cumbre del paisaje más hermoso de Cuba.

De regreso al pueblo de Viñales, el alcalde Martínez ofreció a los visitantes un cocktail de honor en los salones de la Casa Consistorial. Después se celebró un magnífico almuerzo en la sociedad Liceo, durante el cual se mantuvo el mayor entusiasmo y buen humor, hablando sobre el leonismo el doctor Antonio Sobrino, y pronunciaron discursos y dijeron chistes el doctor Efrem Fernández Gubieda, Abelardo Castellanos y Pablo Pérez, y como director de orquesta y alma de la fiesta, se destacó el doctor Arturo de la Torre, siempre tan simpático y ameno.

Después se bailó durante mucho tiempo, no faltando una típica jota por el león Montes y la señorita Rivero y el zapateo criollo admirablemente ejecutado por el doctor Julio Hernández Arias y la pequeña muchachita japonesa señorita Dulcita Arias.

A las nueve de la noche, ya de regreso a Pinar, se celebró en la Sociedad Pinareña Hotel «Ricardo», la comida-sesión, y después se trasladaron a la sociedad Liceo, donde se bailó con Rolando Lluis y su orquesta hasta altas horas de la noche.

En la foto que ilustra esta información aparece el doctor de la Torre en los momentos en que hacía uso de la palabra en la sesión-comida del hotel «Ricardo», y a la cual asistieron el citado león, «principal member», y su esposa Zilia Cuervo de la Torre; el presidente del Club, doctor Enrique Gils Rodríguez, y su señora Dorita Rovida; los vicepresidentes Manuel Cueto y Herminia Díaz, Daniel Portilla y Leonor Gomis, doctor Antonio Sobrino y Dorita Ruiz, el tesorero señor Francisco Canosa, el secretario señor Pablo A. Pérez y Josefina Cano; el tuerce-rabos José A. Lugo y señora, el domador Emilio Sabat y Sarah Genó, el alcalde municipal de Viñales, señor Alvaro Martínez; el jefe local de Sanidad, doctor Blanes; el presidente del Liceo de Pinar del Río, por sustitución reglamentaria, doctor Pedro Cárdenas Valdés; el presidente del Liceo de Viñales, José J. Baró; el presidente de honor de la Colonia Española, señor Desiderio Saludes, y Conchita Verde; el ingeniero José D. Tabares y Gloria Díaz Cruz; el secretario del club Rotario, Ernesto Bernal, y Yuya García Valdés; el doctor Manolo Verde y señora Hilda Arias; el doctor Antonio Verde y Matona Ruiz de Quevedo, el señor Manuel A. Felipez y la señorita Aurora Marina Suárez, el doctor Julio Hernández Arias y la señorita Zenaida Ruiz; el señor Eduardo Rodríguez y la señorita Dulcita Hernández Arias, el señor Abelardo Castellanos y Margot Hernández; doctor Brito, señor C. Cuevas y Francisca Ramos Piloto, Enrique Gils y Nena Rodríguez, el presidente de los Caballeros Católicos, Bernardo Ortiz-San Miguel; Antonio Suárez Estrella, Alfredo Fernández y María Barroso, y el superintendente provincial de Escuelas, doctor Juan Francisco Sánchez, y Lydia Grimal.

Entre otras cosas, los Leones pinareños, en el primer aniversario de su fundación, hicieron constar su gratitud al tesorero del Club, señor Francisco Canosa, por ser uno de los más entusiastas compañeros y siempre dispuesto al sacrificio en beneficio de la institución.

Una jornada de gloria, un jalón de definitiva consagración. Eso resultaron todos los actos organizados por los Leones vueltabajeros el pasado domingo, cuya magnífica organización y buen éxito se debe, en primer lugar, al doctor Arturo de la Torre.

Guillermo Rodríguez.

El Tribunal Superior Electoral ha concedido prórroga a varias Juntas para que finalicen los escrutinios

Devueltos muchos pleitos de escrutinios. Solicitan el pago a los empleados de Oriente. Desean que la Asamblea Constituyente se reúna en Bayamo y no en esta capital

El Tribunal Superior Electoral acusó recibo y expresó su reconocimiento por el aprecio que se ha hecho de su labor por la Asociación Nacional Pro Restauración del Crédito Cubano, cuyo presidente por sustitución, Fausto G. Menocal, le dirigió el siguiente telegrama:

«Nos unimos a la aclamación popular por la brillante, imparcial y acertada gestión de ese Tribunal durante el período electoral que encauza a Cuba por sendero de redención.»

Las Municipales de Niquero y Marianao solicitaron del Tribunal, y éste le concedió prórroga de cinco días, a la primera y de cuatro, a la segunda, para terminar los escrutinios. A la de Camagüey se le concedió prórroga de cinco días.

El Tribunal viene devolviendo al lugar de su procedencia la documentación de los pasados comicios que indebidamente se le enviara, entre ella los pliegos de escrutinio de los colegios enviados por las Juntas Municipales, que deben darle el curso correspondiente.

Devueltos numerosos pliegos de escrutinios

El Tribunal Superior Electoral devolvió ayer a la Junta Municipal de Cienfuegos los pliegos de escrutinio de 36 colegios de ese Término, y a la Municipal de Sancti Spíritus los de 6 colegios, por no pertenecer al Tribunal, debiendo dichas Juntas darle el curso correspondiente. A la Municipal de San Antonio de las Vueltas, se le devolvieron los pliegos de escrutinio de doce colegios.

También quedó enterado el Tribunal y acusó recibo de la comunicación del Subsecretario de Justicia, por sustitución, adjuntando el telegrama del Gobernador Provincial de Oriente, dirigido al Jefe del Ejército Constitucional, en que se interesa por el pago de los haberes pendientes de los empleados de las Juntas Electorales, así como las diferencias a los empleados de plantilla.

La sede de la Constituyente

El Tribunal acordó también acusar recibo al Secretario de la Presidencia de su oficio del 21 del actual, por el que remite, de orden del señor Presidente de la República, un telegrama de Augusto Cruz Martínez, quien sugiere que sea Bayamo sede de la Convención Constituyente. Dijo al citado Cruz el Tribunal, que, disponiendo el artículo 284 del Código Electoral que la Asamblea Constituyente se reunirá en la Habana, puede dirigirse al Congreso, exponiéndole su sugerencia.

El escrutinio provincial

A la Provincial de Pinar del Río dijo el Tribunal que el término de cinco días que tienen las Provinciales para practicar el escrutinio es a contar del recibo de la documentación del último Término Municipal, y por tanto debe decir si necesita prórroga.

El repetido Tribunal concedió a la Municipal de Palma Soriano prórroga de tres días para terminar el escrutinio, lo que se hará saber a la Provincial de Oriente.

EL BURO JURIDICO DE LOS OPOSICIONISTAS

En el bufete del doctor Casuso, en la Manzana de Gómez, se reunieron ayer nuevamente letrados en representación de partidos de oposición, para considerar aspectos que afectan jurídicamente a las organizaciones en cuyo nombre laboran.

Nada se informó del resultado de estas conversaciones. Sólo que reanudarán la junta el lunes próximo.

M.E.C.D. 2016

EXIGIRAN RESPONSABILIDADES A LOS JEFES DE SECCIONES Y PERSONAL SUBALTERNO DE HACIENDA

EMITE EL ALCALDE AL AYUNTAMIENTO EL ANTEPROYECTO DE PRESUPUESTOS PARA 1940

CONTIENE DATOS ESTADISTICOS DEMOSTRANDO LA NECESIDAD DE QUE NO PASE DE $6.000.000

Pagará mil doscientos cincuenta pesos anuales al Tesoro Municipal de contribución el establecimiento bancario del señor Amleto Battisti. Numerosas trasmisiones de dominio

Cumpliendo lo ordenado en el artículo 127 de la Ley Orgánica de los Municipios, el Alcalde Municipal interino señor Francisco Rivero San Martín ha remitido al Ayuntamiento el proyecto presupuestal confeccionado por la Contaduría para 1940, a fin de que los señores concejales lo estudian y nivelen en su oportunidad de acuerdo con las facultades que al efecto les concede la ley.

Para ilustrar mejor la opinión del Cabildo, se tiene entendido que el Alcalde interino ha hecho acompañar a dicho documento de la siguiente nota estadística relacionada con la situación de las finanzas municipales durante lo que va del presente año natural:

Desde el primero de enero hasta el día 16 de los corrientes, la recaudación total obtenida por la Municipalidad habanera asciende a la suma de cinco millones seiscientos mil pesos moneda oficial, ($5.600,000) distribuídos en la siguiente forma: Impuestos Municipales, $4.100,000; Plumas de Agua: $1.200,000 y Resultas $300,000. (Como excepción se señala el período de 35 días, comprendido del 2 de octubre al 16 de noviembre, en el cual se recaudó la suma de $633.699.06 exclusivamente por impuestos municipales).

También se consigna en la nota de referencia, que ha aliviado mucho las cargas del Municipio de la Habana durante la anualidad presente el hecho de no haberse abonado aún todavía las siguientes partidas: del Cuerpo Sanitario, $470.000 y de pensiones a los Veteranos de la Independencia, $93,000. Asimismo se ha financiado la Administración 50,000 becas a Niños Pobres; 30,000 de Sobresueldos y Gratificaciones a Empleados; $20.000 por Deudas Anteriores a 1890; $100.000 en obras del Acueducto de Albear y $5 para una Biblioteca en el barrio de Trillo, todo presupuestado y no invertido, con cuyo grueso se han balanceado los egresos con los ingresos.

La pormenorización económica. —dijeron los altos funcionarios de la Cámara Municipal—obedece al propósito que tiene el Mayor interino de mostrar a los señores ediles el carácter ineludible de que el proyecto de presupuesto de la Municipalidad no exceda de seis millones de pesos.

Licencias para obras nuevas

Han solicitado licencias del Municipio para nuevas construcciones en esta capital, las siguientes personas:

El Dr. Agustín Madan, para una casa en la calle Antonio Rivero entre Cortina y Herman Bohn, en Víbora Park; el Dr. Miguel Hernández Osés, para un edificio de apartamentos con cuatro plantas en la calle de Habana 218, entre Empedrado y Tejadillo.

Tendrá que pagar el Banco de Batisti al Municipio

De conformidad con lo resuelto por el Jefe del Departamento de Impuestos Municipales, el Banco establecido por el Sr. Amleto Batisti en la calle de Obispo, tendrá que pagar una contribución de $1,200.00 anuales, a razón de $312.00 al trimestre, desechándose la pretensión de dicha entidad de continuar contribuyendo con la suma de $12.500, por el negocio que anteriormente explotaba.

Así se informó al interesado.

Trasmisiones de dominio

Conoció el Municipio habanero de unas trasmisiones de dominio, por las cuales el Sr. Pascual Ortiz Canales, como albacea de los bienes dejados por fallecimiento del Sr. Rufino Canales Sainz, adjudicó las siguientes propiedades:

La finca urbana calle de Cristo 12 por un valor de $13,000; Cristo 35, valuada en $6,000; Florida 10, valuada en $11,000; Muralla 472, valuada en $12,000, cuyas adjudicaciones son a favor de Cipriano, Petra, Patricio, Pascual, Rufino y Carmen Ortiz Sainz, por una cuarta parte otra cuarta parte para el Sinforiano Canales y Rufino Ortiz Canales. El valor de estas propiedades asciende a la suma de $42,000.00.

Constituyéndose en dicha adjudicación la cuarta parte de $10,500.00 para los herederos del señor Rufino Canales Sainz.

Movimiento de fondos

La recaudación obtenida en la Tesorería Municipal el día 23 del actual, según la nota facilitada por el Contador Interino, fué como sigue: Por Ejercicio Corriente, $3,334.97; por Resultas, $517.38; para el Consejo Provincial, $416.15, y por Plumas de Agua, $407.73;

La existencia en Caja por todos conceptos, es de $245,935.58, dividida en esta forma: De Ejercicio Corriente, $19.570.03; de Resultas, $5,714.57; del Presupuesto Extra, $79.20; del Consejo Provincial, $4,750.17; Depósitos del Estado, $42,342.34; del Acueducto de Albear, $1,480.04; y por Depósitos de todas clases, $172,039.26.

CONDECORA BOLIVIA CON LA ORDEN DEL MERITO MILITAR AL CNEL. BATISTA

Investido con el carácter de Enviado en Misión Especial del Gobierno de Bolivia, llegará a la Habana el día dos de Diciembre próximo, el Coronel del Ejército Boliviano, Rafael E. Pérez Luna. El distinguido militar hará entrega, en un acto solemne, al Coronel Fulgencio Batista, Jefe de Estado Mayor de nuestro Ejército, de la Orden del «Mérito Militar», que le concede el Gobierno de aquella República hermana, y que es la primera vez que se confiere a un militar que no sea boliviano.

El Coronel Rafael E. Pérez-Luna, viene a bordo del vapor «Santa Clara», de la Grace Line, y es hijo del ex Presidente Constitucional de Venezuela, doctor Juan Bautista Pérez, que estuvo de paso en la Habana en el año de 1936.

Agradecemos el atento saludo que envía desde Santiago de Chile a nuestro Director, el Coronel Pérez-Luna y le anticipamos nuestra más cordial bienvenida, deseándole una grata estancia en suelo cubano.

LARGA ENTREVISTA DE DALADIER CON EL ALMIRANTE DARLAN

PARIS, nov. 24. (Havas).—El primer ministro Daladier conferenció esta mañana con el jefe de la flota francesa, almirante Darlan, suponiéndose que trataron de las medidas con que Francia cooperará en el «bloqueo total» de Alemania, que, según noticias de Londres, comenzará a ser aplicado el martes próximo.

No podrá realizar gestiones directas sobre cartas de naturalización, ningún funcionario de nuestra Cancillería

Deberán los interesados dirigirse al Subsecretario de Estado para esos asuntos. Elogia la Prensa de los Estados Unidos las últimas elecciones celebradas en Cuba

El doctor Miguel Angel Campa, Secretario de Estado, ha dispuesto que se comunique a todos los funcionarios de la Secretaría, que toda información que deseen obtener del Negociado de Ciudadanía y Migración, sobre cualquier expediente que allí se tramita, bien sea de carta de ciudadanía, certificado de nacionalidad u otro análogo, en lo sucesivo deben abstenerse de hacerlo directamente de ninguno de los empleados de dicha Oficina.

También se ha significado que los interesados deben dirigirse en cada caso al Subsecretario de Estado, comandante Luis Rodolfo Miranda, quien lo solicitará, si lo estima conveniente y por escrito, directamente de la Directora de Ciudadanía y Migración.

Propaganda en favor de Cuba

El Cónsul de Cuba en Seattle, Washington, ha informado a la Cancillería que la cadena de radio N.B.C. de esa ciudad, transmitió recientemente un programa dedicado a Cuba y su capital, en que se enaltecieron las bellezas y atractivos de nuestro país como centro turístico, haciéndose escuchar buena música cubana.

Este programa —añade— se debió a una gentileza de la «Carnation Company», que de esa manera quiso contribuir a una propaganda favorable a nuestra República.

Donación de la Fundación Rockefeller a Portugal

Hace tiempo la Fundación Rockefeller instaló en Aguas de Moura, Portugal, un Instituto de Malariología, en el que se han venido estudiando el germen, proceso, propagación y cura de la fiebre malaria.

En días pasados, en acto oficial y ante funcionarios responsables, se firmó la escritura por la cual dicha Fundación donó el citado Instituto al Estado portugués.

Así lo ha informado a la Secretaría de Estado el Encargado de Negocios de Cuba en Portugal, doctor Francisco de Arce.

La prensa americana y las elecciones en Cuba

La Embajada de Cuba en Washington ha remitido a la Cancillería varios recortes de periódicos americanos que tratan, con elogios, del orden e imparcialidad con que fueron celebradas en nuestro país las últimas elecciones para Delegados a la Asamblea Constituyente.

Entre dichas publicaciones se distingue el «New York Times», que hace resaltar que los partidos de oposición se encontraban satisfechos con el resultdo de las elecciones y las garantías obtenidas.

Conferencia sobre Martí en Montevideo

El Ministro de Cuba en Uruguay, ha informado a la Secretaría del Exterior que en días pasados se celebró en el «Club Uruguay» un acto en que pronunció una conferencia el joven estudiante Hugo Estrázulas, sobre el tema: «José Martí, el Caballero del Ideal.»

El señor Rodríguez Embil acompaña su nota con un recorte de un periódico de Montevideo, en que se recoge el texto de la citada conferencia.

REPATRIARAN A CLARAMUNT, QUE DIRIGIO «EL DILUVIO», DE LA CAPITAL CATALANA

El Secretario de Estado doctor Campa, envió ayer un cable al Ministro de Cuba en París indicándole que en el primer embarco de repatriados cubanos que se pueda llevar a efecto, desde Francia, se incluya al señor Santiago Claramunt y Mesa, y su esposa, los cuales se encuentran actualmente en el campo de concentración de Montguyon.

Para tratar también sobre este asunto estuvo en la Secretaría de Estado el señor Guillermo Petriccione, ex cónsul general de Cuba en España, con residencia en Barcelona, quien se interesó por la suerte del señor Claramunt. Según el distinguido ex funcionario consular, Claramunt tiene actualmente unos setenta y dos años de edad y casi ha perdido la vista. Durante cerca de cincuenta años fué Director del diario «El Diluvio», de Barcelona, sin que por ello dejara de mantener su ciudadanía cubana.

Oigalas al Momento con un PHILIPS

Siga la marcha de la historia tal como se desarrolla — en el momento en que ocurre.

PHILIPS "Super 3" para 1940

Las naciones en guerra trasmiten noticias y comentarios al mundo por medio de sus potentes emisoras de ondas cortas. Usted podrá oirlas con la claridad y estabilidad de una estación local, si adquiere un PHILIPS.

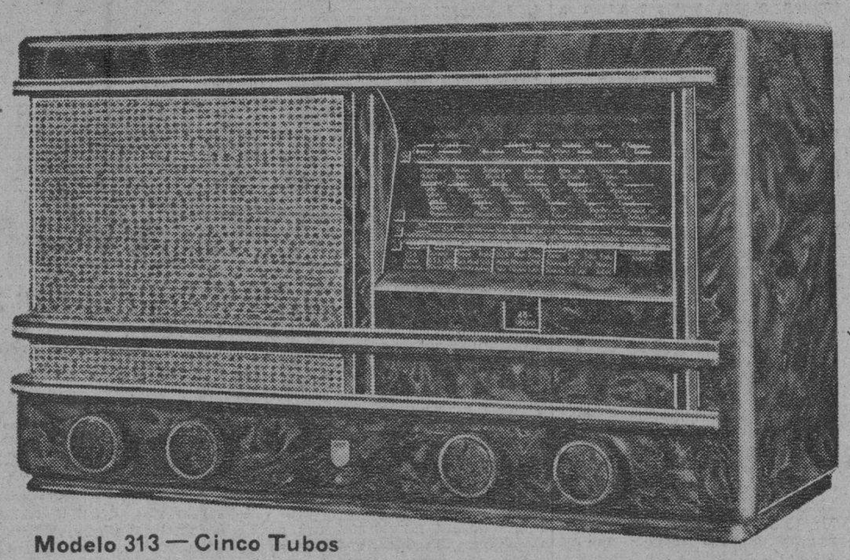

Modelo 313 — Cinco Tubos

PHILIPS DE HOLANDA

LOS MAYORES FABRICANTES DE RADIO DEL MUNDO

GIRALT
O'Reilly 457 - Tel. M-9944
S. Rafael 155 - Tel. A-6511

REORGANIZAN EL PERSONAL DE LA SECCION DEL EMPRESTITO DE TREINTA Y CINCO MILLONES

El Director de Rentas se reserva el derecho del reconocimiento de todos los asuntos relacionados con el desenvolvimiento del servicio y de los tributos. Dividen las inspecciones en grupos

El Director General de Rentas e Impuestos, doctor Gerardo Barreras, ha dictado una instrucción relativa a las responsabilidades en el desempeño de sus funciones de los distintos jefes de secciones así como disponiendo la reorganización del personal de inspección en las seis provincias.

La referida instrucción dice así:

Primero: Reservarme el conocimiento de todos los asuntos relacionados con el desenvolvimiento general del servicio de inspección de los tributos adscriptos a la Sección del impuesto del Empréstito de los 35 millones, de acuerdo con las atribuciones que me están conferidas por el artículo 27 del Decreto ley 797 de 4 de abril de 1936.

Segundo: Ejercer la facultad que por el apartado precedente se ha reservado, por conducto del Jefe de la Sección antes citado y del Jefe del Negociado de Inspección de la misma, los que tendrán las obligaciones, derechos y responsabilidades que respectivamente les señala la Ley Orgánica del Poder Ejecutivo el reglamento para el gobierno de las Secretarías de despacho, la Ley del Servicio Civil y sus reglamentos, y el real Decreto sobre el procedimiento administrativo de 23 de septiembre de 1888.

Tercero: El Jefe del Negociado de Inspección tendrá la iniciativa y responsabilidad inmediatas en el desenvolvimiento de la inspección a su cargo, debiendo informar a esta Dirección General, por conducto reglamentario, cuantos particulares afecten al mejor servicio, proponiendo las medidas que considere convenientes a ese fin.

Cuarto: El jefe de la Sección, como superior jerárquico, inmediato del jefe del Negociado de Inspección, será conjuntamente responsable con el mismo del servicio de inspección, a cuyo efecto deberá intervenir en la fiscalización de sus actos, dando cuenta a esta Dirección General de las anomalías que advierta y proponiendo las medidas que considere procedentes para subsanarlas.

Quinto: Los jefes de zonas provinciales de inspección designarán y fiscalizarán el trabajo de los inspectores a sus respectivas órdenes, siendo responsables de su actuación; recibirán órdenes de esta Dirección General, por conducto reglamentario, y se comunicarán con la misma en la propia forma.

Sexto: Los inspectores estarán a las órdenes inmediatas del jefe, que se les designe y serán responsables directos de la actuación que realicen.

Séptimo: Los inspectores que en comisión especial prestarán servicio a las órdenes directas del que resuelve, tendrán la facultad de fiscalizar en cualquier momento sin previa orden, de acuerdo con las instrucciones generales que reciban, la actuación de los jefes de zonas y los demás inspectores a las órdenes de los mismos o del jefe del Negociado de Inspección, debiendo todos facilitar a dichos inspectores especiales el mejor cumplimiento de la misión que se les encomienda.

Octavo: Se deja organizado el personal del servicio de inspección de los impuestos del empréstito de los 35 millones, en la forma siguiente:

Provincia de Pinar del Río

Gustavo Castillo, Jefe de la zona de inspección número 60; inspectores a sus órdenes: Víctor Fernández Alemán, Angel Alfonso, Horacio González Arrieta, Camilo García Gallardo y Eusebio Ercilla Lazaga.

Provincia de la Habana

Marciano Muro, Jefe de la zona, Jefe del Negociado de Inspección; Inspectores a sus órdenes: Gil Muro Candolf y Everardo Martínez, de recorrido en fábricas de vinos. Aurelio Márquez y Arnaldo Morales, de recorrido en fábricas de licores. José Rodríguez Núñez, José de la Cal y Luis E. Borges, en la destilería «Nueva Cuba Fabril»; Leopoldo Orego, Roberto Alfonso y Rafael Oliva, en la destilería «Cárdenas»; Carlos Nardo, Félix Quevedo y Ramón Caveda, en la destilería «Lugareño». Armando Raggi, José M. Freixas y Osmundo Ortega, destilería «Gancedo». Fortunato Govantes, auxiliar en la destilería «Habana»; Juan J. Soto, Guillermo Martínez y Eusebio Díaz, en la destilería «Habana», Calixto Cruz, René Díaz y Cirilo Delgado, en la destilería «La Vinatera». Ramón Menéndez y Roberto Cabrera, en la destilería «Santa Cruz», Esteban Rodríguez en el chucho «Las Tablas». Pascual Cabrian, en el chucho J. Arrechavala S. A., Manuel Valdés Pita, en los Ferrocarriles. Manuel Silva, en Muelles y Cabotaje. Héctor Peraza, Rogelio Alfonso e Isaac Cabrera, fábrica de licores «Compañía Cubana de Ron». José R. Castillo, en «Compañía Impresora», Andrés de la Torre, en la Dirección. Armando Vázquez, Armando Jiménez, Juan J. del Collado y Jorge Entenza, en el Negociado de Inspección. Julio Someillán, Julio Rivera, Elías Rivero, Ismael Delgado, Alfredo Llarena, Fernando Vildosola, Francisco V. Pino, Dagoberto Acevedo, Laudelio Trelles y José Soler, volantes.

Provincia de Matanzas

Víctor M. Cartaya, Jefe de Inspección. Inspectores a sus órdenes: José M. Agüero, Jorge Pérez de Acevedo, Juan B. Betancourt, Angel Hoyos, José Díaz Argüelles, Mateo Méndez, Bartolomé Sariol, Carlos Fernández y José Perdomo.

Provincia de Santa Clara

Lorenzo Uzal, Jefe de la zona de inspección. Inspectores a sus órdenes: Miguel Illera, Baudilio López Roque, Gabriel Montaner, Raúl Méndez del Collado, César Ruiz, Carlos M. Calvet, Belisario de Zayas, Ramiro Martínez, Manuel Ortega, Ernesto de la Vega, Andrés Parra y Serapio Montejo.

Provincia de Camagüey

Berardo Martínez, Jefe de la zona. Inspectores a sus órdenes: Arturo Noriega. Juan F. Tapanes, Juan Rodríguez, Diosmeres Ortega, Alfredo Salazar, Horacio de la Nuez, Roberto Ruiz Calera y Enrique Vilató.

Provincia de Oriente

Pedro Acosta, Jefe de la zona. Inspectores a sus órdenes: Bruno Recio, Rodolfo Alfonso, Máximo Rodríguez, Eudoro Silva, Miguel A. Mendoza, Guillermo Astorga, Ramón B. Lazo, Ricardo Luján, Abelardo Hernández, Alberto Mari, Manuel Suárez, Eliodoro Torres, Sebastián Estévez, José E. Sariol, Luis Reyes Medina, Luis Gómez y Francisco Jova.

Inspectores especiales a las órdenes del Director

Juan R. Henderson, Arturo Tigera, Sinforiano Villa, Ramón Casales, Elizardo de la Rosa, Eusebio y Ricardo Escobar.

Modificación del reglamento para casas de préstamos

Próximamente el Presidente ha de dictar, en ese sentido, una Resolución. Data de la colonia

Según noticias obtenidas ayer en el Palacio Presidencial, el Ejecutivo dictará en breve un decreto modificando el reglamento de las casas de préstamos para los contratos que se realizan por las mismas con sus clientes. Se evitará con ello que no se infrinjan las disposiciones vigentes contra la usura. El reglamento, se nos informa, data de la época colonial y fué modificado ligeramente por el Coronel Rogerio Zayas Bazán, en 1926, cuando era Secretario de Gobernación.

Admitirán a los menores sancionados

El Dr. Arístides Sosa de Quesada, Presidente del Consejo Corporativo de Educación, Sanidad y Beneficencia, informó a Gobernación que dicho organismo ha acordado admitir a todos los menores sancionados por los tribunales de la República, resolviéndose así el grave problema latente, al no poder ser recluídos los menores en otros establecimientos.

Piden auxilios en Oriente

El Gobernador de Oriente doctor Pérez André se ha dirigido a Gobernación interesando que se auxilie a los vecinos del barrio de Abisinia, de esa región, que sufrieron daños por el temporal que azotó a esa provincia últimamente; también solicita auxilio para los vecinos de las colonias Ubera, de Alto Cedro, Quemados y Buquero, de Palmarito de Cauto y para los de Remanganaguas y Los Dorados, todos los cuales carecen de ropas y alimentos.

El Ejecutivo no es culpable de que el Munpio. no pague

No puede adelantar $95,000 al Ayuntamiento para abonar los sueldos a sus empleados

En la Secretaría de la Presidencia se les hizo entrega a los repórters de una nota aclaratoria del Ejecutivo Nacional con relación al pago de haberes atrasados a los empleados del Municipio de la Habana.

Según se publicó oportunamente, el Alcalde interino señor Rivero, visitó hace días al Jefe del Estado en solicitud de un crédito de $95,000.00 con cargo al Reintegro de Transporte a fin de abonar los sueldos pendientes de los referidos empleados. A la petición del señor Rivero contestó el Presidente de la República que el Tesoro no se encontraba en condiciones de efectuar tal erogación.

He aquí la nota de la Secretaría de la Presidencia:

«Para desmentir a quienes falsamente han dicho que el pago a los empleados del Municipio se ha demorado porque éste no ha recibido noventa y cinco mil pesos ($95,000.00) que el Estado le adeuda por concepto de transporte, se dan a conocer las cantidades que el Ayuntamiento de la Habana debía ingresar en el Tesoro de la Nación en los últimos tres años, aproximadamente, por concepto de becas, contingente sanitario y 3% para veteranos:

1937/1938	$ 410,000.00
1938/1939 (6 meses)	205,000.00
1939 (hasta octubre 31)	185,000.00
Total	$ 800,000.00
Habiendo ingresado solamente	
1937/1938	Nada
En diciembre de 1938	$ 50,000.00
En junio de 1939	61,472.00
Total	$ 111,472.00

Como se verá, entre los noventa y cinco mil pesos ($95,000.00) que, según se ha dicho, debe el Estado pagarle al Municipio, y lo que el Municipio debe pagarle al Estado, existe una diferencia harto elocuente».

Comunicaciones necesita se le faciliten dólares para pagos al exterior

El Secretario de Hacienda ha recibido un escrito de su colega de Comunicaciones en que éste interesa para su departamento las mismas prerrogativas del de Hacienda en cuanto a la adquisición de dólares, pues necesita de esa divisa para efectuar el pago de Giros Postales al extranjero, debido a que los mismos tienen que hacerse en esa moneda y serle imprescindible a dicha Secretaría la compra para saldar las cuentas pendientes por ese concepto. El escrito ha pasado a la consideración del Consejo que administra el Fondo de Estabilización de la Moneda.

Posiblemente ha de ser atendida esa solicitud por el Consejo de Administración, pues se trata de pagos que tiene que hacer el Gobierno, por medio de una de sus Secretarías de despacho.

y se reintegrarán a sus clases los mnos de las distintas Escuelas del ma Máter, excepto la de Medicina

rán a los delegados universitarios al Congreso Nacional de Estudiantes. Votó anoche distintos créditos el Consejo Económico. Cupo limitado en la velada del 27

reintegrarán hoy a clases los antes de las distintas escuelas versitarias, a excepción de los de ina, que se reunirán a las diez mañana, por cursos, para in- rse de los acuerdos adoptados la facultad y decidir su actitud. che venció el paro de solidari- que acordaron las distintas es- s universitarias y que duró 48 s.

estudiantes de las mismas cele- n hoy reuniones para designar legados al Congreso Nacional tudiantes, que habrá de inau- rse el día 27.

reunión de los Estudiantes de Derecho

estudiantes de los cuatro cursos escuela de Derecho de la Uni- d se reunirán, a las once de ñana, para elegir sus delegados cho congreso.

chas reuniones serán presididas delegado de cada curso, a ex- n del cuarto año, en que actua- comisión, por encontrarse en- el delegado del mismo, nuestro ado amigo Armando Acosta, que ha padeciendo un fuerte ataque ul.

Detalles sobre el Congreso

han sido agotadas las entradas la velada del día 27 de noviem- r la noche, que se celebrará en nmoración del fusilamiento de ho estudiantes de Medicina fu- en 1871 y en la cual se inau- el Congreso Estudiantil.

se permitirá el acceso a las as hasta que sean ocupadas to- s localidades, según nos han rado algunos alumnos, por lo e precisa que acudan temprano. s nueve se iniciará la velada.

sábado, a las cinco de la tar- drán de celebrar una reunión embros del Comité 27 de No- re y los del comité organizador Congreso Estudiantil.

anoche distintos créditos el Consejo Económico

bió anoche el Consejo Econó- de la Universidad de la Haba- se abonara a la agencia in- adora de las solicitudes de ma- trícula gratis las cantidades correspondientes a los trabajos ya realizados.

Dicha agencia es la que informa si los aspirantes a la matrícula gratuíta son realmente pobres o no.

También el Consejo Económico votó un crédito de 1,020 pesos para abonar los gastos de los funerales del Rector de la Universidad, ingeniero José M. Cadenas, como una deferencia de la institución que tanto debía a su espíritu constructivo.

Votó también otros créditos para pagar las coronas y las esquelas universitarias, haciendo una excepción para las enviadas por las facultades.

Se aumentó en 150 pesos la cantidad consignada para los gastos de organización de los actos del 27 de noviembre, que primeramente fué de 210 pesos.

Y fué designada una comisión, que integran el doctor Ramón Miyar, como secretario, Roberto Latour, como contador interventor, y Raimundo Lazo, como delegado al Consejo, para que informen sobre la forma de solucionar el problema que se ha creado alrededor del pago de los premios a los alumnos.

MAÑANA SE CELEBRARA LA PROCLAMACION DE DIGNIDADES EN EL COLEGIO DE BELEN

Será en homenaje del eminente profesor Dr. Juan M. Dihigo

Mañana a las 9.30 a. m. tendrá lugar en el Colegio de Belén la Proclamación de Dignidades que tradicionalmente celebra el gran colegio todos los años en el primer trimestre del curso.

Este año se dedicará como homenaje al sabio lingüista, catedrático de nuestra Universidad, Dr. Juan M. Dihigo, quien es antiguo alumno del Colegio de Belén. El Dr. Dihigo va a celebrar muy pronto los cincuenta años de labor universitaria tan fecunda en frutos de cultura y de tanto honor para el nombre de nuestra Universidad y de Cuba.

El acto se desarrollará según el siguiente programa:

1.—Saludo al doctor Dihigo, P. José Rubinos, S. J.

2.—Danzas. A Enrique VIII, E. Geman. Tenor Ernesto Romeu.

a) Cuando regresas tú. Vals), Barros.

b) Rimpianto. (Serenata), Toselli.

3.—Premios de Conducta.

4.—Obertura Húngara «Hunyaday Laszlo», F. Eskel.

5.—Solemne Proclamación de Dignidades.

6.—Saludo a las Dignidades (poesía), Sr. Manuel López.

7.—Discurso del Dr. Juan M. Dihigo.

Amenizará el acto la Laureada Banda del Estado Mayor de la Marina, dirigida por el capitán Armando Romeu, y generosamente cedida por el coronel Aurelio García Leal, Jefe de la Sección de Dirección.

A. M. D. G.

LLEGA LA FACULTAD DE MEDICINA A LOS EXAMENES ORALES

Desde las primeras horas de la madrugada estuvo reunida la facultad de Medicina de la Universidad de la Habana, tratando de la exposición hecha por los estudiantes de dicha facultad que se mantienen en huelga. La facultad abordó—según se nos informa—que los tres exámenes parciales que se autorizaron en ocho asignaturas, el primero debe tener lugar en el mes de febrero y el último en el mes de mayo.

Segundo, que será un desdoblamiento de uno a otro, se llevará a cabo entre los dos señalados.

La facultad decidió, asimismo, denegar la solicitud de exámenes orales formulada por los alumnos, que pidieron, que se les permitiese optar entre las pruebas escritas y orales.

LA SECCION FEMENINA DE LA LEGION REPARTIRA EL DIA 6 MUCHOS JUGUETES

La Sección Femenina de la Legión Nacional Revolucionaria Sindicalista llevará a cabo una distribución de juguetes y golosinas entre los niños pobres el día seis de enero Día de Reyes.

Todas las personas que deseen contribuir de alguna manera a dicha obra, deben dirigirse, según nos informan los dirigentes de dicha institución a las señoritas Rosa Matos y Yolanda Rodríguez, jefe y secretaria de la Sección Femenina de la Legión, a la Manzana de Gómez 311. Habana.

LESIONADO DE GRAVEDAD

Miguel Ortega Suárez, vecino de 11 número 1011, sufrió lesiones de carácter grave en el brazo derecho al ser alcanzado por un poste cuando viajaba en el ómnibus 1654 de la ruta 43, que conducía Arcadio Pagrón Costa, vecino de 19 número 1155.

Doscientas minas encallan en la costa de Yorkshire

LONDRES, noviembre 24. (Havas). En los centros oficiales se anuncia que más de doscientas minas alemanas han encallado en las costas de Yorkshire.

Intervención Quirúrgica

Ha sido objeto de una intervención quirúrgica la señora María Luisa Machado de Casanovas, madre política del doctor Cleto A. Guzmán, nuestra máxima autoridad educacional.

La operación, realizada en la Clínica Gustavo de los Reyes, ha tenido un resultado satisfactorio.

Junto a la señora Machado se encuentran la señora Violeta Casanovas, de Guzmán, la distinguida esposa del Secretario de Educación, y la señorita Juanita Casanovas, la secretaria particular del Secretario.

NO SE EFECTUARAN LOS JUEGOS OLIMPICOS DE INVIERNO ESTE AÑO

BERLIN, Nov. 24 (Transocean).—La declaración hecha a la prensa por el Presidente del Comité alemán de los juegos olímpicos y Jefe de Deportes alemanes, Von Tschammer Und Osten, confirma la noticia comunicada recientemente por "Transocean". Dice que no tendrán lugar los quintos juegos olímpicos del invierno de 1940. Tschammer declaró que en vista de la resolución tomada por el Comité Olímpico Internacional en el sentido de que ninguna nación beligerante puede formar parte de los juegos olímpicos, el Comité alemán de los juegos olímpicos y el comité de organización de los quintos juegos olímpicos decidieron los siguientes dos puntos: También en guerra entregada obras de paz, preparó en Garmischpartenkirshen quintos juegos olímpicos 1940. En vista que sus propuestas para el restablecimiento de la paz han sido rechazadas por los gobiernos franco-británicos, la guerra continuará y Alemania devuelve el encargo de realización de estos juegos al Comité Internacional de acuerdo con éste. Alemania se esforzará también en el futuro en fomentr la idea de los juegos olímpicos.

Inscripción de una defunción

El Director de Sanidad ha comunicado a la señora Edith Valdés O-Brien, vecina de 9454-132 Avenue, Ozone Park, Long Island, Estados Unidos, que en el Juzgado Municipal del Oeste, de esta capital, aparece inscripto el certificado de defunción del señor Joaquín de la Cruz, fallecido el 29 de noviembre de 1911.

M.E.C.D. 2016

DIARIO DE LA MARINA

(S. A.)
FUNDADO EN 1832.
(Dirigido hasta 1919 por D. Nicolás Rivero y Muñiz)
DIRECTOR: Dr. JOSE I. RIVERO
ADMINISTRADOR: D. CELSO GONZALEZ
Domicilio Social: PASEO DE MARTI, Número 551
Agente en N. York: Joshúa B. Powers, Ins. 220 East, 42nd. St. New York City.

Editado por la Cía. DIARIO DE LA MARINA (S. A.), cuyo programa consiste «en la defensa de los intereses generales y permanentes de la Nación cubana de los especiales de la Colonia Española establecida en la misma y de la unión y armonía entre los diversos elementos que conviven en el país». Art. 1o de los Estatutos.

TELEFONOS DEL DIARIO

Dirección	M-2856
Administración	M-7911
Suscripciones	M-7911
Quejas	M-7911
Clasificados	M-7915
Jefe Redacción	M-1287
Redacción	M-7913
Sports	M-7912
Ag. Guanabacoa	XO-1584

PRECIOS DE SUSCRIPCION (Y AVANCE)

	Territorio Nacional	Extranjero	Países Fuera del Convenio Postal
Año	$ 15.90	$ 17.00	$ 20.00
Semestre	8.20	9.00	11.00
Trimestre	4.35	5.00	6.00
Mes	1.50	— —	—
Domirical Año	—	3 00	7.00

EDITORIAL

El sentido y el concepto nacional de la constituyente

La alocución del coronel Batista a las fuerzas armadas de la República, con motivo de su admirable comportamiento en los comicios del día quince, evidencia la confianza de su autor en los destinos nacionales. Es una página conceptuosa que se comenta con gran interés por su contenido alentador y tonificante. Cuba vive, indiscutiblemente, el más trascendental período de su historia. Es unánime el juicio de que la elección de la Asamblea Constituyente, cierra un ciclo lleno de contradicciones y pesadumbres, para abrir otro colmado de esperanzas. Nuestro pueblo se da perfecta cuenta del momento histórico actual, como lo trasluce su concurrencia y su actitud el reciente día electoral. Igual ha de ocurrirles a sus delegados investidos de los más altos poderes. Esos delegados, como muy bien dice el coronel Batista, van a redactar una Constitución llamada a extender su vigencia sobre varias generaciones. Este carácter de perennidad tiene que influir en el espíritu de todos como un imperativo categórico. Del mismo modo debe obrar en ellos la tradición constitucional cubana que se remonta a los días supremamente virtuosos de la revolución de Yara. El mambí tuvo, desde el primer minuto de su gesta heróica, la preocupación de un ordenamiento jurídico de la patria que era como el presentimiento de la firmeza de la empresa que realizaba. Los hombres del 68 tenían la plena responsabilidad de sus actos con relación a su pueblo. No solo querían para su tierra la libertad, sino también la justicia. Herederos de este programa vigoroso y leal, comprensivo y honrado, fueron los constituyentes de 1901. Los de 1939 no pueden apartarse un ápice de esta línea de conducta. Por eso el coronel Batista abriga la seguridad —según declara— de que en la Asamblea próxima a reunirse, no influyan la pasión partidarista, el rencor ni el despecho. En realidad, de esas tres cosas ha de hacerse renuncia a la hora de poner las manos en la forja del porvenir. En el salón de la Constituyente hay que entrar con el alma y el pensamiento en alto. El partidarismo, el rencor y el despecho son armas para destruir. No poseen ninguna significación ni alcance en el instante de edificar. Con el coronel Batista el país aguarda que la nueva Constitución —que ha de regir a varias generaciones— nazca sin sombras y con la autoridad del sufragio libre, pero también del sufragio consciente y responsable.

Hay una afirmación en el documento que comentamos que merece destacarse por lo que encierra de atisbo perspicaz del alma nacional. Nos referimos a aquélla que se refiere al despertar de la fe en la República, puesto de resalto en los comicios del día quince. Esa fe, reconozcámoslo, se ha fortalecido a partir del gran día comicial, pugna cívica de la que nos haremos lenguas mucho tiempo para alabarla y situarla en nuestra historia política como un nuevo punto de partida para grandes acontecimientos. Lo que era fe antes del día quince de Noviembre, es ya convencimiento. El cubano se considera, en estos instantes, «situado en el camino de las mejores perspectivas.» Aguardemos que los asambleistas no defrauden en lo más mínimo sus lisonjeras esperanzas. Debe penetrarles para inspirar sus actos, el mismo anhelo que exterioriza el coronel Batista en su alocución a las fuerzas armadas: la concordia cívica, «porque la patria es más feliz en la coordinación de un noble empeño que cuando resuelve las querellas, producto de la injusticia, por la violencia.» Esa concordia cívica presidirá la Asamblea si los miembros de la misma recuerdan, en el ejercicio de sus facultades, que antes que delegados de los partidos que los eligieron, son delegados de Cuba, y que deben darle un sentido nacional al alto empeño que se les confía. Este consejo, que también se desprende del documento que glosamos, será insuperable como norma de conducta. Servirá de acicate para laborar por la República y a veces de valladar o contén contra exageraciones y extravíos.

El "Documental número 1", hermoso exponente cinematográfico de la Habana

Sin necesidad de recurrir a Pirandello, podemos afirmar—y todos lo saben—que los seres y las cosas «son de muy distinta manera». La expresión femenina «Hoy tiene el feo subido», y la inglesa «You are looking your best» (luces mejor que nunca), explican que la persona aludida no se ve en su aspecto corriente, sino mejor o peor, sin dejar de ser la misma. Y esto, según las circunstancias o el estado de ánimo de quien mira.

El cinematógrafo—arte-ciencia de infinitas posibilidades—ha llevado al máximum la capacidad de afear o embellecer seres y cosas. Y cuando se trata de un cameraman artista, puede asombrarnos cómo personas, edificios, paisajes y rincones que hemos mirado todos los días sin hallarles nada de particular, poseen ángulos y puntos de vista demostrativos de su hasta entonces, para nosotros, ignorada belleza e insospechado carácter

Si los guías de turistas quisieran recibir una lección de estética para mejor cumplir su importante misión de dejar en la retina de nuestros visitantes las impresiones de una Habana bella, además de importante por sus tesoros coloniales, podría mostrárseles la película **«Documental número 1».**

Y si la Corporación Nacional del Turismo, los hoteleros capitalinos, y las compañías de vapores, de ferrocarriles y de aviones y las agencias de viajes, en sus deseos de aumentar las corrientes de extranjeros que nos benefician y los benefician viniendo, decidiesen utilizar el «Documental número 1», en sus respectivas propagandas, seguro que tendrían éxito.

El «Documental número 1» sorprende favorablemente por muchas razones: buen gusto y habilidad para elegir los ángulos y los enfoques, fotografía nítida, precisa, grata a los ojos; sonido claro, sin oscilaciones ni estridencias; música de introducción y de fondo, bellísima, perfectamente modulada y yuxtapuesta a la voz del locutor, y descripciones verbales que están lejos de ser secas y escuetas, y tampoco llegan al extremo de la ampulosidad y la grandilocuencia.

¿Quiénes lograron tanta perfección? Pues dos jóvenes cubanos: Federico Buendía, como cameraman, y Juan Bruno Zayas, como técnico de sonido. Claro está que la música es de magníficas orquestas, estupendamente lograda, y el monólogo descriptivo de José Sánchez Arcilla, escrito por él mismo; pero no es menos cierto que el revelado, el corte, el ensamblaje, la exactitud del cambio de cuadro visual simultáneo con el cambio de tema verbal y otros detalles, se deben a Juan Bruno Zayas y a Federico Buendía.

Para su posible envío a países angloparlantes, se han hecho también impresiones en inglés, con la misma música y todas las cualidades de las impresiones en español. El locutor en inglés tiene una pronunciación muy buena, que pudiéramos llamar «equilibrada», porque no se le notan inflexiones londinenses—como las que por broma se complacen en exagerar los productores norteamericanos en algunas de sus films—ni acentos enfáticos de los Estados Unidos. Charles Pemberton es el hombre que nos explica la Habana en inglés por medio de la banda sonora del «Documental número 1».

Hemos contemplado con ojos nuevos la Ceiba y el Templete, la Plaza de Armas, el Palacio del Ayuntamiento de la Habana, la Catedral, su plazoleta y las señoriales casonas de los nobles de otrora; el Morro, los cañones llamados «Los doce apóstoles», la Cabaña con sus fosos y garitas de piedra; las estatuas de Fernándo VII, Cristóbal Colón y de la India; la imagen de la Virgen del Pilar en la columna del Templete... toda una sucesión de estampas antañonas cuyos preciosos detalles históricos nos ayuda a evocar el locutor, añadiendo discretas pinceladas de poesía.

Una dama, cuyo rostro no pudimos distinguir en la oscuridad, que se hallaba sentada frente a nosotros en el cine donde se proyectó el «Documental número 1» para un reducido grupo de invitados, hizo un comentario resumen de la magnífica impresión que produce la cinta en el espectador:

—Si yo nunca hubiese estado en la Habana y viese y oyese todo esto en seguida sacaba un pasaje y venía a conocerla de cerca...

Armando MARIBONA.

LA CIUDAD QUE NO LLEGO A FUNDARSE

No lejos del pueblito de Wyalusing, en el estado de Pennsylvania, se encuentra junto al río de Susquehanna la ciudad de Asilum, que fué trazada pero no llegó a ser erigida jamás.

Un grupo de monárquicos franceses, huyendo del terror en 1789, resolvió fundar una colonia en el Nuevo Mundo y construir un palacio de verano para residencia de su reina, María Antonieta. Eligieron un lugar 450 kilómetros aguas arriba de la bahía de Chesapeake, junto al río citado, trazaron las calles y prepararon planos detallados.

Pero antes de que empezaran a construirla llegó la noticia de que María Antonieta había sido guillotinada. «Asilum», bautizada pero no nacida, murió con ella. Todavía puede distinguirse el trazado de las calles y de las zonas para parques sobre la tierra ondulada de cultivo que se encuentra hoy allí.—(De «This Week», New York).

Epistolario de OTEYZA

Sr. José Caminero.
La Habana.

Amigo y compañero:

Puesto que «los grandes ingenios coinciden», el de usted había de coincidir con el mío. Pero siendo mayor que el mío el de usted, nuestra mutua idea, mientras sólo estuvo en mí, tenía menos alcance que cuando a estar en usted también pasó. Así usted ha llegado a formular públicamente esta pregunta: «¿Por qué no es la comida gratis para todos?» Pregunta que yo venía formulándome como sigue: «¿Por qué no es la comida gratis para mí?»

Además usted, sobre el planteamiento de tal problema, ha apuntado la solución. Ella consiste, según su «Cómo yo lo veo» de anteayer, en que podría existir un Consejo Mundial de Alimentos al que pertenecieran todas las naciones del Orbe, y en que cada país podría tener su propio Consejo Nacional de Alimentos, a través de los cuales el Consejo Mundial obtendría la información necesaria acerca de la cantidad de alimentos existente en cada nación, así como la cantidad que cada nación precisa emplear para sostenimiento de sus pobladores. Después de esto, el Consejo Mundial efectuaría una distribución equitativa, pasando los alimentos que sobren en un país al otro u otros donde falten.

Y ya todo sería como fué aquello del huevo de Colón. Exactamente como habría sido, si Colón, cuando le dieron el huevo para que lo pusiese de pie, se lo come. Pues cada Gobierno, en posesión de los alimentos que sus gobernados apetecen, los distribuye entre éstos, y ¡a comer se ha dicho!

Tanto más, cuanto que usted indica que «estos centros de distribución podrían ser de dos clases: unos que suministraran los alimentos crudos y otros que los diesen ya cocinados». Desde ahora anticipo a usted que la segunda clase de centros, la de los que den la comida hecha, será la que tenga mayor número de concurrentes. El proyecto de usted, querido Caminero, está llamado a obtener un éxito tan grande apenas se realice, que juzgo debe realizarse inmediatamente.

Usted, modesto, dice: «Esto no es más que una idea». A lo que yo añado: «¡Pero una idea genial!» Y todavía usted advierte que esa idea «envuelve múltiples dificultades». Sobre lo que yo he de advertirle, Caminero querido, que la modestia ciega a usted. En esa genial idea yo sólo veo una dificultad.

La dificultad única de que, desde el momento en que a los habitantes del mundo entero se les dé gratis la comida—incluso hecha, para los que no les guste cocinar—, no habrá sobre la superficie de la Tierra, toda quien a trabajar se preste. Y cuando nadie trabaje, ¿cómo van a ser recolectados, transportados y distribuídos los alimentos?

Pero claro está que una sola y única dificultad puede salvarse mejor que dificultades múltiples. Resulta, pues, más sencillo el asunto de cómo usted mismo lo ve. Total no se trata sino de salvar esa dificultaciocilla.

Salvada que sea, el Consejo Mundial de Alimentos, según dice usted muy bien, «será un organismo infinitamente superior al de la Liga de las Naciones». Tan convencido estoy de ello, que contra la Liga de las Naciones me he pronunciado varias veces y esta vez me pronuncio a favor del Consejo Mundial de Alimentos.

Como consumidor, desde luego, y de los que aspiran a recibir los alimentos cocinados, además. Conque ¡a ver cuándo empiezan a mandarme la comida hecha a esta su casa! El ofrecimiento de la casa que hago aquí a usted, incluye convite a comer. Detrás de los que me traigan la comida gratis, véngase usted a que nos la comamos juntos.

Hasta ese día, que deseo esté próximo, me despido de usted, reiterándome suyo compañero y amigo.

E. s. m.

Luis DE OTEYZA.

La Habana, 25 de noviembre, 1939.

FECHAS Y ANIVERSARIOS

NOVIEMBRE 25

✡ En 1764 fué coronado rey de Polonia, Augusto Estanislao Poniatowski. Era hijo de Estanislao Poniatowski, Palatino de Cracovia. Tomó parte en la conspiración a favor de Catalina II la Grande, de Rusia, luchando contra el Gran Duque Pedro y su hijo Pablo, complot que resultó frustrado por haberse restablecido inesperadamente de su enfermedad la Emperatriz Isabel de Rusia. Poniatowski murió preso en la ciudad de San Petersburgo el 11 de abril de 1798.

✡ En 1858 nació Alfredo Capus, notable literato francés. Formó parte del diario «El Figaro» en 1894 y escribió numerosas obras teatrales entre las que se destacan «Brignol et sa fille», «Innocent», «Petite Folles», «Rosine», «Mariage bourgeois», «Les Maris de Leontine» y «Les deux Ecoles».

VERSO

Persigo un verso puro que no tenga
aristas; verso de viril orgullo
que aúna en su orquestal cordaje, arrullo
tierno y rescoldos épicos de arenga.

Un verso varonil que armado venga,
por el que el verso nuevo que construyo
lleva un definitivo aliento suyo;
verso que toda perfección contenga...

Verso de amor, de lucha y de coraje;
verso rebelde de flexible acero;
verso galante de ritual ropaje.

Verso a la vez poeta y caballero;
verso que sea, para amar, un paje;
y para los combates, un guerrero!

Diego DE PEREDA

EL PALO ENSEBADO — *Por Roseñada*

—¡Mira, mira cómo sube!
—Cállate, no vaya a resbalar otra vez...

LAWRENCE, MAGO DEL ATOMO, PREMIO NOBEL 1939 A LOS 38 AÑOS DE EDAD

Por el doctor JULIO CANTALA

NUEVA YORK, noviembre 20. E.P. (Especial para DIARIO DE LA MARINA).—En el año 1450 el alquimista Bernardo Trevisan trabajaba en su laboratorio en compañía del monje Gotfridus Leurier. Rodeados de hornillos, matraces y arcaicos alambiques, buscaban la manera de obtener la Piedra Filosofal. «Si Dios—se decían—hace oro de la unión de los minerales que guarda la tierra, el hombre con su máxima sabiduría puede seguir los pasos del Supremo Hacedor...»

Mezclaban cáscaras de huevo de gallina con estiércol, mercurio y en ácidos potentes disolvían esta mezcla exótica. El resultado lo metían en el alambique y de una hasta cien veces, destilaban el producto hasta que llegaban a un residuo muy lejano del precioso metal. Fray Gotfridus Leurier sostenía que el Papa durante la «Cautividad de Babilonia» mantenía un laboratorio en Avignon, donde los monjes fabricaban oro hasta acumular una fortuna de veinte millones de florines, que él mismo había visto surgir de las manipulaciones en los alambiques. Trevisan entonces se entusiasmaba y con fe, seguía sus experimentos en pos de la Piedra Filosofal...

Fracaso tras fracaso el alquimista dejó Italia y se fué a las costas del Mar Báltico... ¡Oro! ¡Oro!... El secreto de la fabricación de este metal, quizá radique en las aguas marinas. El líquido elemento contiene sustancias maravillosas que guardan el misterio de todo lo creado. Y siguió sus rebuscas usando como elemento básico la sal común del agua del océano...

Los 13 premios Nobel de Ciencias recaídos en norteamericanos

El día 8 de noviembre, la Academia de Ciencias de Estocolmo concedió el premio Nobel de Física (1939) al doctor Ernesto Lawrence, de la universidad de California, por la creación de un aparato llamado «cyclotron» con el cual larga enormes potencias eléctricas y destruye átomos de sal, en cuya tragedia se produce la radio-actividad artificial... El fracaso del alquimista Trevisen intentando la transmutación de los cuerpos de la Naturaleza, la ha hecho realidad el joven maestro californiano...

Esta reciente adjudicación forma el número trece de los Premios Nobel alcanzados por científicos americanos. Irving Langmuir, fué laureado en el año 1932 (Química) por sus trabajos sobre el vacío. El Instituto Tecnológico de California se llevó tres recompensas que cayeron en Morgan (Fisiología, 1933), investigador en los cromosones; Anderson (Física, 1936) descubridor del «positron», y Millikan (Física, 1923), por su investigación en los rayos cósmicos. Arturo Compton (Física, 1927), por los estudios en los electrones. En el 1934 el premio de Química fué a las manos de Urey (Columbia University) por el agua pesada. Davidson alcanzó la recompensa en Física en el año 1937 (teoría de las ondas y partículas de los electrones). Ladsteiner (Rockefeller Institute), por sus estudios de la sangre se llevó la recompensa en Fisiología en el 1930. Carrell la había obtenido en el año 1912 en Medicina y en el 1934, tres investigadores se repartieron el galardón por sus estudios en el tratamiento de la anemia con el extracto de hígado, fueron Murphy, Minot y Whipple.

Lawrence hace unos diez años que conquistó renombre internacional al construir su primer aparato, de unas cuantas libras de peso y que daba sólo unos miles de voltios de poder. Hace seis años que compuso la primera máquina potente, valiéndose de un magneto de 85 toneladas de peso que había sido fabricado para una estación emisora de radio en la China. Con tal aparato hizo el primer «cyclotron» auténtico, con el cual produjo energías que oscilaron de cinco a once millones de voltios, con cuyas potencias consiguió la fractura de los átomos de la sal común y así produjo irradiaciones más fuertes que las del «rádium». Es decir, Lawrence en esos instantes abrió un nuevo camino para originar irradiaciones de una potencia incomensurable, en donde los terapeutas colocan el futuro del tratamiento del cáncer... Pero el joven profesor californiano—que recientemente cumplió 38 años de edad—no ve límites en su camino para producir energías...

El día 24 del pasado mes de octubre, comunicó a la Academia Nacional de Ciencias, reunida en la «Brown University», el haber construído una nueva máquina de 225 toneladas, con la cual puede herir átomos con energías que oscilan de 16 a 32 millones de voltios y en los días presentes, ya ha iniciado la construcción de otro nuevo mastodonte eléctrico que pesará 2,000 toneladas y con el cual disparará voltajes de 100 a 200 millones de energía.

La llave para fabricar la Piedra Filosofal de los alquimistas ya la ha encontrado la Física Moderna. Es decir, la transmutación de los elementos (transmutación de metales) y la obtención de la energía que se desprende durante el proceso de la transmutación, es un problema que hoy se consigue en pequeña escala en el laboratorio por dos procedimientos: Uno es la fractura de átomos por medio de esos «cyclotrones» de Lawrence y otro es por medio de la obtención de sustancias que existen en la Naturaleza en un estado muy inestable y que ante cualquier «irritación» sus átomos se descomponen.

Las energías misteriosas del actino-uranio

Aún están recientes los trabajos leídos en las sesiones que celebró el pasado 4 de mayo en Alpine (Texas) la «American Association for the Advancement of Science». En aquel día, se habló de la existencia en la Naturaleza de una sustancia que fué calificada como una verdadera Piedra Filosofal. Se trata de una forma especial del «uranio», llamado «actinouranio», que forma parte del uranio natural en una proporción de uno por ciento. El «actinouranio» es un isotipo o «elemento gemelo» del uranio común, que es, a su vez, uno de los cuerpos que emana radio-actividad. Ambos tienen en los núcleos de sus átomos, el mismo número de corpúsculos con carga positiva (protones) cuyo total alcanza a 92. Pero mientras el uranio tiene 146 partículas neutrales (neutrones) en su núcleo con un peso atómico de 238, el «actino» tiene sólo 143 neutrones, alcanzando un peso atómico de 235... Esta pequeña diferencia es la que hace ser muy inestable el «actino» en forma tal que ante un «puñetazo» de un «neutrón», cuya energía supone la cuarenta y ochoava parte de un voltio, el átomo del raquítico «actino» pierde dos corpúsculos atómicos y en esta tragedia larga nada menos que 100 millones de voltios. Al confirmarse la existencia de este fenómeno, los físicos modernos le han estudiado con avidez y al decir de ciertos laureados Nobel, como Niels Bohr (Copenhaguen) y Enrique Fermi (hoy en la Columbia) la mayoría de la energía que larga nuestra tierra en su trayectoria por los espacios, es debida a este fenómeno del uranio y su isotipo.

Ante esta fantasía atómica, los físicos se plantean el problema de cómo controlar tal energía guardada en estos elementos. Porque al parecer un solo átomo del «actino» puede originar hasta 200 millones de voltios, lo cual supone en términos objetivos que «una milésima de libra» de este cuerpo puede producir la misma energía que 100 vagones de dinamita...

Por qué no podemos utilizar la energía atómica

Y el público americano, ansioso de conocer la realidad y «posibilidades» de la explotación comercial de estas energías, se pregunta si en tiempo no lejano tendremos trasatlánticos y aeroplanos movidos por «motores-atómicos». «Science Service», de Washhington, publicó en febrero pasado un trabajo en el que explicaba la realidad de estos fenómenos con respecto a su aplicación comercial. En este artículo, se afirma que efectivamente la ciencia ha conseguido la transmutación de la mayoría de los elementos, de forma que desde el punto de vista filosófico los sueños locos de los alquimistas se han materializado en el laboratorio. Ahora bien, para realizar estos ensayos, se necesitan gastos de capitales enormes, que no compensan el valor real del metal obtenido artificialmente. Por otra parte las energías necesitadas para estos ensayos son mayores que las que ahora se han podido obtener. La equivalencia de estas pruebas es aproximadamente por cada átomo de uranio destrozado con un desprendimiento de energía por valor de 200 millones de voltios, se necesitan 3,000 millones de voltaje disparados sobre ese cuerpo, ya sea por medio de los «cyclotrones» de Lawrence o por medio de otra técnica en la «artillería» atómica. La producción de un «neutrón» que pueda penetrar dentro de un átomo, se consigue merced a potencias que en el mejor de los casos dan el seis por ciento de eficiencia, debido a que la mayoría de los neutrones usados a guisa de balas de cañón, se suman a otros elementos que no están en la zona artillera-atómica en la forma de productores de energía.

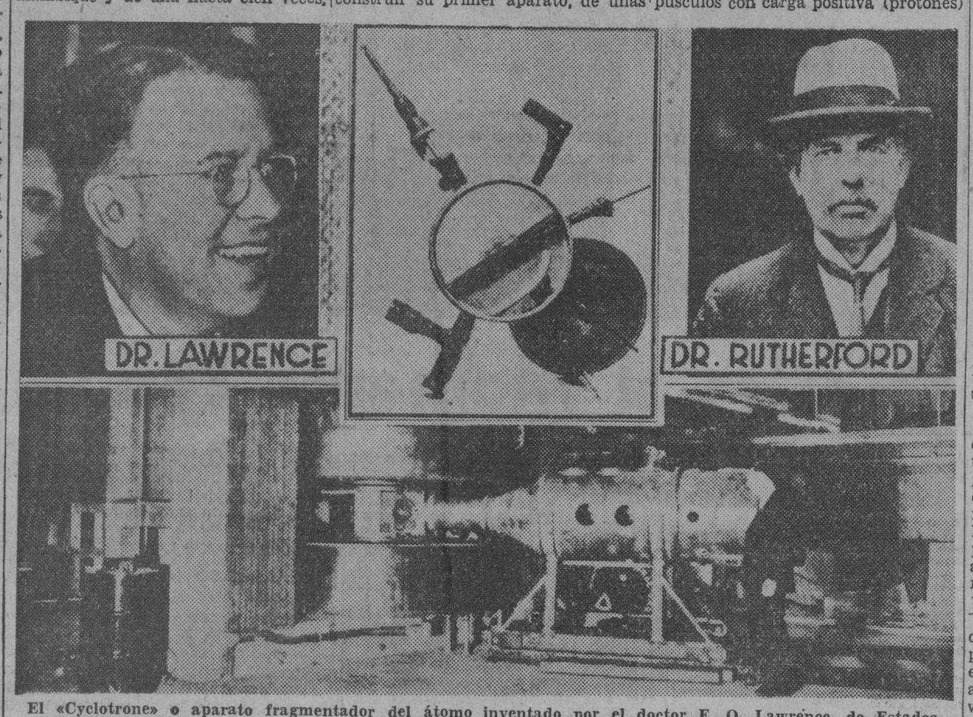

El «Cyclotrone» o aparato fragmentador del átomo inventado por el doctor E. O. Lawrence, de Estados Unidos, a quien se ha otorgado el Premio Nobel de Física. Derecha, el doctor Ernest Rutherford, sabio inglés que en 1911 formuló la teoría atómica y empezó los experimentos de fragmentación de que es hoy el más alto exponente Lawrence.

Rutherford, Lord del Atomo

El joven profesor Lawrence es la última palabra de una oración que comenzó a escribir Lord Rutherford en el año 1897 al iniciar sus trabajos en los «Cavendish Laboratories», de la universidad de Cambridge. En aquellos lejanos días el sabio inglés concibió la estructura del átomo de una manera diferente a las ideas clásicas de la Física; más tarde, en el 1911, le comparó a nuestro Sistema Solar. Un núcleo fuerte rodeado de satélites (electrones) que giran alrededor del foco central. Estos trabajos precursores están relatados en un libro recién publicado y que lleva por título «Rutherford», en el que su autor, S. Eve, desarrolla una biografía completa del «Lord Atómico». Tiene la obra páginas interesantes para los aficionados a seguir la odisea de las ciencias. Anécdotas de color. Durante la guerra europea del 1914, se dedicó a construir un aparato detector de los submarinos en compañía del físico Sir Fichard Paget. Los experimentos tuvieron «color» y no muy de laboratorio. Estudiaban las vibraciones emitidas por un submarino sumergido y prestado por el Almirantazgo. Los dos sabios estaban en un bote que flotaba no lejos del sumergible. Lord Rutherford invitó a Paget a que escuchara de cerca el ruido de la superficie del agua y mientras, inocentemente, Sir Richard sacaba su cabeza por la borda del bote, Rutherford se la sumergió en el océano hasta el punto de casi ahogar a su colega... Y lo más notable es que de estos experimentos efectivamente surgió un «detector» contra el arma terrible...

A TRAVES DE LA VIDA

LA ISLA ENCADENADA

Anoche encontré a mi amigo Jeremías. Hacía tiempo que no le veía. Mi amigo Jeremías—ya lo he dicho a ustedes en otras ocasiones—es un hombre muy desgraciado: Jeremías se aburre considerablemente.

Le saludé con afecto, porque le tengo gran cariño, y no pude menos de preguntarle por su vida, aunque ya me la sé fastidiosa y lánguida.

—Aquí estoy—contestó indiferente—nada me interesa.

—Pues mire usted que en muy contadas veces el mundo se presenta en forma más interesante que en la actual. El descontento es universal y sólo falta una buena guerrita en América para que se peleé en las cinco partes del mundo. Europa le da a usted, todas las mañanas, una verdadera sorpresa. Alemania pelea en el mar que Inglaterra llegó a hacer creer que era suyo y que nadie podía mover ni un balandro de regatas, sin pedirle consentimiento. El que más seguro se cree de que va a triunfar resulta vencido, como aquel Secretario que tenía en el bolsillo del chaleco el resultado de las elecciones y lo que resultó fué que «le dieron en el suelo». En suma ¿quiere usted mayor atractivo? ¿No va usted a sociedad?

—Muy pocas veces.

—Pues se pierde usted de una singular psicología. Hay conferencias, conciertos de música clásica y hasta ópera ¿qué más quiere? ¿No le han divertido las elecciones? Pues mire usted, para el hombre reflexivo había mucho que aprender. ¿Y el teatro? No me negará que es divertido...

—¡Ah! ¡El teatro! A la tercera vez de asistir le puedo dar relación de todos los concurrentes; las señoras que ocupan los palcos y los vestidos que llevan; quien se sienta en el número «tal» y quien en la sexta fila a la derecha. No llevo gemelos al teatro porque me sé de memoria a todo el mundo. Con decirle que los cronistas amigos míos se asesoran con mis conocimientos sociales...

—Bueno, sí; esto es pequeño por más que los «repartos» sean grandes, pero hay sus atractivos.

—¿Cuáles? Puedo decirle hasta lo que se habla cada noche por pasillos y palcos: lunes, revisión del acuerdo del Senado en los nombramientos diplomáticos; martes, indulto para reos de malversación y otras sutilezas; miércoles, la falta de aquorzas; miércoles, la falta de aquorzas

Me eché a reír, pero Jeremías, serio, aunque muy triste, prosiguió:

—Es una pena. Y lo peor es que no tiene remedio. La gente se refleja por la noche lo que ha leído en los periódicos de la mañana. No puede menos en un círculo tan trecho y tan falto de recursos.

—Pero... se va uno, después, al café, al restaurant. Se come y charla...

—Se muere uno de hambre y de desespera! Los criados sirven y son torpes e ignorantes. Los niños no les enseñan lo más rudimentario... porque son ellos los primeros que lo ignoran. No hay formas, estilo ni buena educación. Todo el mundo está en estado salvaje. Se acabó el respeto desde que no sabe hablar, desde el teléfono hasta la tienda de comercio donde el dependiente es, generalmente, un ignorante. Todo lo bueno y exquisito se ha acabado. Cuando por casualidad se tropieza con lo correcto se sale del asombro. Si va usted a comprar algo escogido y fino le dicen: —Se ha acabado. Luego le confiesan que ya no se importa eso porque los derechos, crecidísimos, de una parte y la falta de mercado de otra, obligan a no emplear caña (cuando lo hay) en lo que usted vende...

—En suma: que esto está perdido.

—¡Y me quedo corto! No tengo a dónde ir, ni dónde reposar tranquilamente y a gusto. Todo lo pagamos caro, muy caro y muy malo. Y es lo peor. La guerra, que no la hemos hecho nosotros, es el pretexto para subir los precios desde la fruta hasta los huevos de gallina. Además hemos suspendido, por el frío, el baño de mar. ¿Conoce usted nada más estúpido que ir hasta la playa de Marianao para meterse cinco minutos en el agua...?

Jeremías hizo un gesto de dolorosa desesperación, que yo hubiera encontrado muy cómico en otro momento menos solemne.

«Confiar y esperar» ha dicho el filósofo señor Alejandro Dumas.

Héctor DE SAAVEDRA.

VIBRACIONES NORTEÑAS

NEW YORK, nov. 22.—Desde hace quince años a la fecha los Países Bajos han empleado más de treinta millones de dólares en dragar el Zuyder See, en la construcción de grandes diques y en la reclamación de unas mil millas cuadradas de fértiles tierras. Esto no es más que un pequeño detalle de su vasto sistema de diques y canales desarrollado desde la época de los romanos, no sólo en lo que respecta a amansar el mar sino de una gran obra tendiente a establecer medios comerciales de comunicación y a ganarle tierra al mar.

Durante cientos de años las compuertas de sus diques se han hallado siempre listas para proteger al país contra cualquier invasor. Desde 1918 los holandeses no solamente han estado ampliando estas grandes obras de ingeniería, sino que les han estado dando una forma integral y coordinando todos los detalles para el logro de una eficaz e inmediata medida de defensa. El control central se halla en Utrech. Con la sola presión de un resorte, los holandeses pueden provocar una inundación contra cualquier enemigo potencial. Así, cualquier ejército invasor quedaría cogido, como le ocurrió al de Faraón cuando perseguía a los hijos de Israel a través del paso milagrosamente abierto por Jehovah en las aguas del Mar Rojo.

En varias ocasiones, particularmente en la duodécima y décimotercera centurias, los habitantes de los Países Bajos se sirvieron de las inundaciones contra los que irrumpieron en su territorio. La última vez que abrieron las exclusas de sus diques contra un pueblo invasor, fué en 1578, cuando ahogaron a los españoles merodeadores. Pero los holandeses, que son gente pía, siguen los mandatos de las Sagradas Escrituras y resisten los embates de mal, «venciendo el mal con el bien».

Todos sus hercúleos esfuerzos se dirigieron primordialmente a la atención de buenas tierras, ricas en nitratos que yacen en el fondo del mar, y sus labores se basaron siempre en un propósito constructivo y no meramente. Cuando se estaca una sección de un lago, o de un trozo de mar, se construye un malecón alrededor y se bombea el agua, quedando allí un «polder» o lo que es lo mismo, un magnífico lote de excelente terreno arable. Tal cosa se ha hecho también en Bélgica, pero la idea es internacionalmente holandesa y ha sido allí en Holanda, un triunfo total. Cuando se gran obtener un «polder», saben lo que tienen que hacer con él. La política agrícola es allí liberal; la agricultura es de un carácter científico y diverso y los holandeses, que son eminentemente industriosos y económicos, han arrancado mayor ganancia a los elementos que ninguna otra nación de población similar, o sea de ocho millones de habitantes.

Más pronto de lo que pudiera decirse la palabra Guillermina, los holandeses podrían precipitar ocho metros de agua sobre todo o cualquier parte del mecanizado ejército alemán, por ejemplo, caso de que Hitler quisiera atacar a Inglaterra a través de su territorio, de la misma manera que podría hacerlo, si quisiera, contra cualquier ejército invasor. Los diques se extienden desde Helder, en el lejano norte, hasta el sur, a través de Utrech hasta Brabante o Limburgo. Pero esto no constituye la defensa de Holanda solamente. Desde la Guerra Mundial los fuertes y «blockhouses» han sido sistemáticamente coordinados dentro del sistema de defensa marítima y con un ejército de seiscientos mil hombres que podría causar enormes daños al ejército que más a «prueba de agua» intentara invadir su territorio. Más en verdad, a los holandeses no les agradaría llegar a tal extremo. Durante cerca de dos mil años se han ocupado de su labor de «impoldering», y están orgullosos de lo que han logrado. Pero a pesar de que hace ya mucho tiempo que han optado por evitar la guerra, no lo han hecho «a cualquier precio»; por el contrario, se encuentran preparados en cualquier momento para ofrecer una recepción poco agradable al invasor que intente atacarlos o en alguna forma violar sus derechos y su neutralidad.

Cuando la Guerra Mundial, los holandeses estuvieron a punto de verse envueltos en el magno conflicto. Se dijo que el Kaiser tuvo la intención de actuar en Holanda en la misma forma que actuó en Bélgica, aunque tal cosa nunca llegó a probarse; pero mo se dijo también que en aquella ocasión la astuta reina Guillermina había convencido al Señor de la Guerra de que lo único que lograría con su intento sería una «buena empapada» si se atrevía a meterse en Holanda.

Es de suponer que el Estado Mayor del Ejército alemán sabe todas estas cosas y que los estrategas germanos las han tomado en consideración.

Andre de SAINT AVIT.

SONIDO DE CAMPANA SIN CAMPANA

Un fundidor de Munich, llamado Oberascher, ha inventado, después de muchos años de experimentos, un aparato capaz de reemplazar a las campanas. Consiste en un mazo de varillas sonoras de milímetros de espesor y una longitud de 40 a 50 centímetros que percuten eléctricamente, produciendo un sonido exactamente igual al de una campana de 250 quilates por lo menos.

El instrumento completo pesa apenas dos kilogramos y funciona por medio de una batería de dos voltios. Su ventaja consiste no sólo en el exiguo espacio que ocupa, sino en la considerable economía de los materiales necesarios para construir una campana, y está destinado a tener gran éxito en iglesias, etc.—(De «Centraletropa», Berlín).

M.E.C.D. 2016

VIBOREÑAS

BODAS DE HOY.—Señala-
para esta tarde se celebrarán
la iglesia de Jesús del Monte
bodas muy simpáticas del capí-
especial de noviembre, siendo
mera la de la bella señorita
ta Doyharzábal y García, que
su suerte a la del caballeroso
Carlos González y González.
padrinos están designados
mado caballero señor Joaquín
rzábal, padre de la gentilísi-
ta, y la señora Mercedes Ló-
Segura y G. Menocal.
fe como testigos de ella,
guido ingeniero y arquitec-
Francisco García Mendizá-
los señores José López, Juan
García, Manolo García Gál-
Antonio Zubillaga Jr.
el novio firmarán el acta,
dores Rogelio Doyharzábal y
Ismael Segura y G. Menocal,
Crespo, Félix Rodríguez de
y el doctor Reinaldo Már-

Una hora más tarde ante el al-
favor de aquella iglesia jura-
amorés la graciosa señori-
Jurado y Aparicio y el jo-
Antonio Sainz Ruano, siendo
dados por la respetable se-
Dasilda Lobé viuda de Ruano,
del novio y el padre de la
desposada, señor Ciro Jura-
Salver.
gos de la señorita Jurado
el ingeniero señor Manuel
Ruano, nuestro estimado ami-
conocido joven Oscar Ruano
Presidente del Club San
y los señores Constantino
Aurelio Suárez y Jerónimo
.
por él, los doctores José Ma-
Carbonell y Miguel Ruano Es-
y los señores Emilio Babé y
mo Alvarado.
ellarán muy lucidas ambas
nias.

CLUB SAN CARLOS.—Enorme
asmo ha despertado la no-
cada por la crónica de la ac-
de los Lecuona Cuban Boys,
grandiosa y tradicional ver-
que el próximo día 9 de di-
se celebrará el Club San Car-
sus amplios dominios de la
de Correa.
lo anuncio de esta formida-
puesta que tantísimos éxitos
en los principales espec-
del extranjero, y que día
ha venido cosechando nue-
triunfos desde la escena de
máximo coliseo, asegura de
mo el éxito de esta verbena
perará en todo a cuantas
se han dado en la decana
sociedades viboreñas.
Lecuona Cuban Boys presen-
magnífico espectáculo com
actuando en el floor de bas-
del San Carlos, que para
che será convertido en un
elegante.
más y conforme dijimos en
crónica de ayer, otros con-
musicales tendrán a su car-
de los bailables, siendo es-
puestas el jazz-band Conti-
el famoso Septeto Casino, el
Sonora Cubana y una or-
típica cubana.
instalarán diversos kioscos
venta de bebidas, licores,
etc., habrá juegos lícitos
, funcionando un cinema-
.
decorado será algo fantástico,
lloso.
verbena del San Carlos ofre-
tema diario e interesante
nuestra crónica, en la que ire-
creciendo todos sus detalles.

SUS NATALES.—Celebra en
cha su cumpleaños la linda
Almerinda Torres Newhall
que habrá con tal motivo
sas flores y felicitaciones.
cronista se complace en salu-
deseándole el más dichoso

**HERMOSA FIESTA DE LAS
ISABELINAS.**—Con una
de arte y de distinción, con-
las Damas Isabelinas el
cuarto aniversario de su
ción. La Corte, es filial de las
Católicas de América, ilustre
ción que cuenta con más de
millón de mujeres.
Domingo, día 26, es la fecha
conmemorativa y gloriosa. Catorce años de labor incesante por cuanto significa progreso, mejoramiento colectivo y engrandecimiento social. Iniciadora de la acción social en la campaña contra la tuberculosis, la historia de las Damas Isabelinas es la más hermosa que puede ofrecer una institución femenina.

A las tres de la tarde, comenzará en los salones del piso alto, en la bella Casa Cultural, que es la última y magnífica obra de las Damas Isabelinas, un Bridge Party, para el cual reina gran entusiasmo. A las seis, se iniciará el Concierto extraordinario, dirigido por la culta y distinguida señorita Nena Coll, tomando parte entre otros artistas de renombre, Alice Dana, Esperanza Alfert y René Castelar. El programa de música italiana, francesa, americana y cubana, de autores escogidos, ofrece verdaderos atractivos. A las seis y media hará uso de la palabra nuestra culta compañera la señora Consuelo Morillo de Govantes, Directora de Publicidad de la Casa Cultural de Católicas, vice Gran Regente de la Orden de las Damas Isabelinas.

Será servido un exquisito buffet.

HOGAR FELIZ.—Nuestro querido amigo José Miguel Rivas, perteneciente al servicio exterior de nuestra República y su joven y bella esposa, Oneida Leiseca, experimentan la inmensa dicha de ver realizado sus más dulces esperanzas y más bello ideal, con el feliz advenimiento de su primer hijo un hermoso y lindo niño.

Para tan complacidos padres van estas líneas con mi enhorabuena, deseándoles las mayores venturas al recién nacido.

BODAS DE DICIEMBRE.—Ofrecemos en estas Viboreñas la relación de los padrinos y testigos de la boda de la bella señorita Elvira Coto Gomila con el simpático joven Leopoldo Rivero Rodríguez, dispuesta para el día primero de diciembre en la iglesia parroquial de Jesús del Monte a las nueve de la noche.

Designados están como padrinos, la señora Blanca Rodríguez de Rivero, madre del novio y el señor José María Coto Leiseca, tío de la novia.

Testigos de ella serán, los doctores Rafael Guas Inclán, Alberto Herrera, Antonio Rodríguez Feo, Manuel de J. Rodríguez y el señor Francisco Arrinda.

Por Polito, que es así como todos conocen familiarmente al feliz prometido, firmarán el pliego matrimonial, el doctor Silvio Verdes Navarro y los señores Fernando Díaz, José Luis Mendoza, Tomás Abad Ricoy y Horacio Fernández Rodríguez.

El matrimonio civil se efectuará ante el notario doctor Agustín Cruz, y darán fe en calidad de testigos de ella, el doctor Adolfo Núñez de Villavicencio y los señores Ramón Isoba Toledo y Gustavo Graupera Benavides.

Y por él, los señores Antonio Pruna Lamadrid, Enrique Pardo y Jesús Lara.

El favorecido jardín Tosca, a cuya gerencia pertenece el novio, hará el decorado de la iglesia, un precioso adorno floral, que al igual que el ramo de manos de la novia, llamará poderosamente la atención.

EXCURSION CULTURAL.—Mañana domingo, a las nueve de la mañana, la directiva de la Asociación Antiguas Alumnas María Teresa Comellas, llevará a cabo una interesante excursión cultural, visitando la Escuela de Artes y Oficios, el Museo Nacional y la Casa de Martí.

Las socias e invitados deberán reunirse en el local del colegio que dirige la distinguida y prestigiosa educadora señorita María Teresa Comellas, en la calle de Consulado 160, de donde saldrán en ómnibus especiales.

Resultará muy animada y concurrida esta excursión.

EN EL SEVILLA-BILTMORE.—La Asociación de exAlumnas del Colegio María Corominas, celebrará esta noche en el roof del hotel Sevilla-Biltmore la fiesta bailable organizada con motivo de su fundación, y en cuyos preparativos ha laborado con el mayor entusiasmo la bellísima señorita Gloria Ubeda Romero, Presidenta muy querida de la novel asociación.

El baile, para el que existe extraordinaria animación, será amenizado por la orquesta Riverside.

Será una fiesta muy lucida.

SALUDOS Y FELICITACIONES.—Los tenemos en esta fecha para la joven y bella señora Catalina de la Carrera, gentil esposa del doctor Juan Blanco Herrera, notable tocólogo que goza de los más altos prestigios.

La distinguida dama Nena Pons viuda de Riva y su hija la bella dama Alina de la Riva, joven esposa del distinguido ingeniero señor Honorato Colete.

Katty Demarest de Herrera.

Y la joven y bella dama Catuca Aedo, encantadora esposa del estimado joven René Doyharzábal.

También está de días en esta fecha la simpática señorita Catina Caracena.

Felicidades.

Orestes DEL CASTILLO.

DIENTES DESLUMBRANTES CON IRIUM

Rosemary Lane, estrella de Warner Bros. Pictures en "CUATRO HIJAS"

Es un verdadero placer limpiarse los dientes con Pepsodent que contiene Irium. Al instante de aplicarlo en los dientes forma una espuma deliciosa y refrescante. Esa agradable sensación se conserva por largo tiempo. Pero si quiere una verdadera sorpresa — la mayor de todas — mírese después al espejo . . . se encantará al ver la nueva belleza radiante de sus dientes. Nada hace resplandecer los dientes de blancura como la crema dental Pepsodent . . . porque Pepsodent contiene además de sus famosos ingredientes de limpieza el nuevo y maravilloso descubrimiento — IRIUM.

Empiece hoy mismo a usar Pepsodent y lucirá dientes encantadores.

En Tres Tamaños: Grande, mediano y económico.

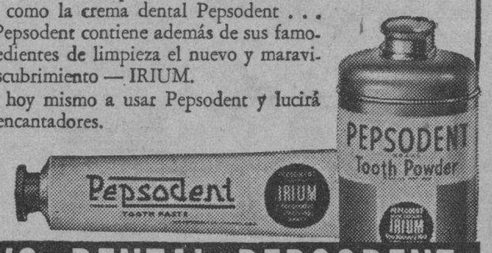

USE CREMA O POLVO DENTAL PEPSODENT
...AMBOS CONTIENEN IRIUM

¡GRAN OFERTA ESPECIAL!

Durante ocho días:
¡desde HOY hasta el SABADO 2!

Precio normal 2.75

Ahora **1.50**

"NOVENA NIGHT CREAM"
de Helena Rubinstein
¡casi a mitad de precio!

Justamente cuando usted siente la necesidad de reacondicionar la belleza de su rostro, para devolver al cutis la suavidad y tersura habituales, Mdme. H. Rubinstein nos permite rebajar esta crema, rica en balsámicos aceites, que, aplicada durante la noche, ha de tornar suave, aterciopelado y transparente su cutis reseco y opaco, o manchado por el aire y el Sol. Aproveche ahora la oportunidad de adquirir esta excelente Crema, que tanto ha de hacer por su belleza. Sólo hasta el próximo sábado día 2, mantendremos esta excepcional oferta.

Miss E. Wesley, la famosa experta del Salón Rubinstein, seguirá con nosotros unos días más para ofrecer sus valiosos consejos a las numerosas damas que aún no han podido verla. Apresúrese usted a solicitar una entrevista si no lo ha hecho.

fin de Siglo
san rafael y águila, teléfonos: m-5991-92-93

Con Aire Acondicionado en la Planta Baja y Oficinas

SI SE SIENTE DEPRIMIDA
Lea esto y anímese

¿Se siente usted abatida y cansada de la vida? ¿Con ganas de llorar? ¿Se siente usted disgustada, desanimada, triste, sin ganas de nada?

Aquí hay pues buenas noticias para usted! Si lo que usted necesita es un buen tónico general del sistema—tome el famoso Compuesto Vegetal de Lydia E. Pinkham. Las saludables hierbas y raíces de que está compuesto ayudan a la naturaleza a tonificar su sistema librándole más facilmente del mal humor, aminorando su malestar general que proviene de los desórdenes orgánicos de la mujer, prestándole energía para gozar mejor la vida.

Las mujeres que toman esta preparación se cuentan por millones y han hecho correr la voz entre sus amistades y sus vecinas: "¿Por qué no tomar el Compuesto Vegetal de Lydia E. Pinkham y "sonreir a la vida"?

IMPORTANTE. No existe substituto del Compuesto Vegetal de Lydia E. Pinkham. *No se deje engañar con imitaciones.* Pida, y no acepte otro, que el original y legítimo.

JUANA PLA VIUDA DE DON

Un tanto quebrantada de salud ha llegado a esta ciudad la estimada dama camagüeyana señora Juana Pla viuda de Don, la cual se propone seguir un plan curativo bajo la dirección de uno de nuestros más destacados galenos. La acompañan su hija Margarita Don y Pla y otros familiares amantísimos.

Hacemos los más sinceros votos por que en breve se restablezca plenamente la distinguida señora Pla viuda de Don.

LA FEDERACION DE SOCIEDADES NEGRAS CONMEMORARA LA EFEMERIDES DEL 7 DE DICIEMBRE

Nilo Zuaznábar Suárez, Secretario de la Federación de Sociedades Negras de la Provincia de la Habana, nos comunica atentamente que dicha institución, juntamente con el Departamento de Cultura del Municipio, conmemorarán, al igual que en años anteriores, el próximo siete de diciembre, fecha de la muerte del General Antonio Maceo y los que con él cayeron en lucha por la libertad de Cuba.

Con tal motivo, será desarrollado un interesante programa que será retrasmitido por una potente estación de radio, fuera de la capital.

Agradecemos al Secretario de la mencionada institución, la amable invitación que nos hace.

LESIONADO POR UN AUTO

En el Segundo Centro de Socorro fué asistido de lesiones de carácter menos grave, José Perera Ramos, vecino de Monte 1151, que se ocasionó casualmente con la puerta de un automóvil en el que viajaba por la esquina de Belascoaín y Zanja.

BUENO para todos

NIÑOS DE ESCUELA: Durante esa delicada época del desarrollo, cuando los estudios exigen esfuerzo mental y los juegos consumen mucha energía vital, el Tónico Bayer es un auxiliar de valor inapreciable.

El Tónico Bayer contiene Vitaminas, Extracto de Hígado, Calcio, Fósforo, Sales Minerales y otros elementos de gran valor tonificante. Y por eso renueva las fuerzas vitales del organismo, estimulando el apetito y la nutrición, enriqueciendo la sangre, y fortificando los nervios, los músculos y el cerebro. Su sabor es delicioso!

TÓNICO BAYER
enriquece la sangre
fortifica el organismo
BAYER

USTED PUEDE FORMAR UN CAPITAL

sin hacer ningún sacrificio, suscribiendo una de nuestras POLIZAS de CAPITALIZACION con sorteos mensuales.

Pida informes a nuestros Agentes o a:

COMPAÑIA CONTINENTAL DE CAPITALIZACION Y AHORRO, S. A.

Oficina Central: Manzana de Gómez, Departamentos 232, 233, 233-A. Teléfono M-2585.—Apartado 445.—Habana, Cuba.

CRONICA HABANERA

EN LOS QUINCE

Cumple hoy la suspirada edad de los quince años la encantadora señorita Teté Echarte y Romero, hija del prestigioso ingeniero Jorge Luis Echarte, ex-Secretario de Obras Públicas, y de su interesante esposa Minina Romero.

La señorita Echarte, que comienza a destacarse entre nuestra juventud elegante, no podrá recibir dado el delicado estado de salud de su abuela amantísima, la distinguida señora Hortensia Mazorra de Echarte.

Tenga un día muy feliz.

LA GRAN BODA DEL DIA.—En el capítulo nupcial del año, marcará la página más brillante la boda que se celebrará esta noche, a las nueve y media en la Santa Iglesia Catedral de la Habana.

Boda de rango, de grandes simpatías, en la que quedarán unidos para siempre los destinos de dos jóvenes estimadísimos en el seno de nuestra sociedad: la lindísima y encantadora señorita Margarita Rayneri y Cadaval y el apuesto joven Manolo S. Rionda y Vergara.

Allí se dará cita lo más selecto de nuestra sociedad.

Nuestro templo metropolitano lucirá las galas de un decorado fastuoso, que hará época en los anales del arte floral y el cual ha sido confiado a quienes son destacados artistas, los floristas de la «Casa Trías».

Los diseños, llevados a cabo también en aquel famoso jardín, responden al más nuevo estilo.

Como detalle interesante diremos que los floristas de Trías estrenarán en esta boda una maravillosa alfombra que acaban de adquirir en París y que causará verdadera sensación por su novedad, su belleza y su chic.

Es de un tono gris perla y ofrecerá magnífica combinación con la alba belleza de las flores que se utilizarán en este decorado.

Completando el maravilloso adorno de hoy, lucirá la Catedral todos sus ornamentos de plata maciza y las galas rojas así como iluminación indirecta que se utilizará por primera vez en Cuba.

La señorita Rayneri irá precedida de una corte de honor.

Como «maid of honor» su hermana la lindísima señorita Enita Rayneri y Cadaval.

Y como «best man» el simpático joven Joaquín Rionda, hermano del novio.

Les seguirán las «bride-maids» señoritas tan encantadoras como Rosa María Zaldo y Alina Johnson, Mari de los Reyes y Odette Posso, Cristina Gelats y Adriana Maduro.

Y después los «ushers» los jóvenes Carlos Rionda y Johnny Sabatés, Percy Steinhart y Luis Menocal y Alonso Portuondo y Manolo de la Cruz.

El ramo de la novia será de orquídeas blancas y lirios del valle, obra de los artífices de Trías y se lo regala el querido compañero Pablo Alvarez de Cañas, cronista de «El País».

Y los de las damas, también de Trías, serán preciosas creaciones.

Durante la ceremonia dejará oír un selecto programa musical la orquesta Sinfónica de la Habana, bajo la dirección del maestro Gonzalo Roig.

La reseña de esta boda ocupará sitio preferente en nuestra crónica de mañana.

Un acontecimiento.

EN LA LEGACION DE FRANCIA.—El Encargado de Negocios de Francia, señor Phillippe Groussett, ofreció ayer un magnífico almuerzo en la sede de la Legación de dicho país.

Con el gentil anfitrión, participaron de tan simpático ágape este grupo selecto de invitados:

El Senador de la República señor José Manuel Casanova y su gentilísima esposa Rosita Soto.

El señor Alberto Lamar Schweyer, Director de «El País» y señora Luisa de Lamar.

El señor Alfonso Forcade, Consejero de la Legación de Cuba ante la Santa Sede y señora Chon Tejera.

Mrs. Robert Lafrance y Miss Marguerite Thibert, Delegadas francesas a la Conferencia del Trabajo que se celebrara en Cuba.

El señor Roger Dan Juster.

El señor René Dussaq.

Y el señor Lorenzo Frau Marsal, Director de «Pueblo».

LA FESTIVIDAD DE HOY.—Bajo la advocación de Santa Catalina está de días hoy un grupo de damas y señoritas de nuestra sociedad a las que hacemos llegar nuestro saludo.

En término preferente una dama que goza de afectos y consideraciones en el gran mundo habanero, la gentilísima señora Alina Sánchez viuda de Aguilera.

Con ella está de días su nieta, la señorita Alina Johnson y Aguilera, figurita que se destaca en nuestra juventud por su exquisita belleza y distinción.

Tenemos el encargo de la señora viuda de Aguilera y de la señorita Johnson, de decir a sus amistades que no recibirán.

Siguen los saludos para Nena Pons viuda del inolvidable caballero Ernesto Pérez de la Riva, dama muy gentil y distinguida y su hija Alina, esposa del conocido ingeniero Honorato Colete.

Kattie Betancourt, distinguida esposa del señor Antonio J. Martínez a cuyas amistades decimos que no recibirá.

Una bella señora perteneciente al grupo de damas jóvenes de nuestro gran mundo: Alina Freyre, esposa del conocido joven Tomás Hidalgo Gato.

Catalina Puyans de Giró, Catalina Washington viuda de Guma, Nini Pérez de Leyte Vidal, Catalina Polo de Suárez Leyte y Catalina Guerra de García López.

Katie Werner, bella y gentil esposa del doctor Alberto Inclán, reputado especialista.

Kattie Jané, esposa del doctor Evelio Costales Latatú y su hija la simpática Katica Costales y Jané.

Catalina Portuondo de Pascual, Catalina Matos de Rodríguez y Katty Demarest, la joven señora de Herrera.

Catalina Fernández de Faz y su hija, tan bella, Catuca Faz.

Y por último, entre las señoras, la encantadora Alina Sánchez de Carrillo que se destaca en nuestros salones elegantes.

Señoritas:

Catalina Romero, Catalina Betancorut, Catalina Yero, Catalina Larrazabal, y Catalina Prieto.

Catalina Mendoza y Porro.

Catalina Cifuentes.

Y Catalina Caracena, inspirada poetisa.

También está de días la distinguida señorita María Carrillo de Albornoz y García.

Felicidades.

LILY HIDALGO DE CONILL.—Llega hoy a Miami, procedente de New York, la distinguida dama Lily Hidalgo de Conill, leader de nuestra más exclusiva sociedad.

La señora de Conill, completamente restablecida de la delicada intervención quirúrgica a que fuera sometida, permanecerá una corta temporada en la bella ciudad floridana, antes de embarcar para Cuba.

Con ella se encuentran allí sus hijos, los Marqueses de Casa Núñez de Villavicencio.

NACIMIENTO.—El señor Eduardo Ulacia y su joven y encantadora esposa Elena Ruz han visto alegrado su hogar con el nacimiento de una hermosa niña que los colma de felicidad.

La señora de Ulacia fué asistida en la Clínica Casuso por el prestigioso ginecólogo doctor Cuervo Rubio.

Nuestra felicitación.

EN EL COUNTRY CLUB.—Una gran fiesta ofrece esta noche el aristocrático Country Club de la Habana.

Trátase de su acostumbrada fiesta de todos los últimos sábados de mes y en ella se dará cita cuanto vale y brilla en el gran mundo habanero.

Entre los numerosos parties que hay organizados figura el de la encantadora señorita Enita Rayneri y Cadaval, la que reunirá en él a un grupo selecto de parejitas después de la boda de su hermana Margarita con el joven Manolo Rionda, que se celebra en la Catedral.

También tiene un party para un grupito selecto de sus amistades, la lindísima «jeune-fille» Lourdes Alfonso y Tagle que tanto se destaca entre nuestra juventud.

Tocará la orquesta de los Hermanos Martínez.

La reseñaremos.

RAIMUNDO LLADA.— Desde hace días se encuentra en la Habana el eminente pianista Raimundo Llada, quien regresó de New York donde cumplió varios contratos importantes.

El notable artista permanecerá entre nosotros hasta la entrante semana.

Lo saludamos.

GIRALDA GARCIA IRAETA.—Mañana domingo, cumple dos años de edad, la monísima niña Giralda García Iraeta, adorada nietecita del querido compañero Corpus H. Iraeta Lecuona y de su esposa Amelia Martínez.

La graciosa niña tendrá una piñata para la que ha invitado a un grupo de sus amiguitos que serán obsequiados espléndidamente.

¡Felicidades!

JOSE RAMON GUTIERREZ Jr.—En la mañana de hoy, será operado de las amígdalas y adenoides en la Clínica de Reyes, el simpático niño José Ramón Gutiérrez, hijo del doctor José Ramón Gutiérrez, Abogado Consultor de la Secretaría de Comunicaciones y de su gentil esposa Conchita Mendieta.

Dicha operación la llevará a cabo el doctor Abelardo Codinach, joven y notable especialista.

(Continúa en la página SIETE)

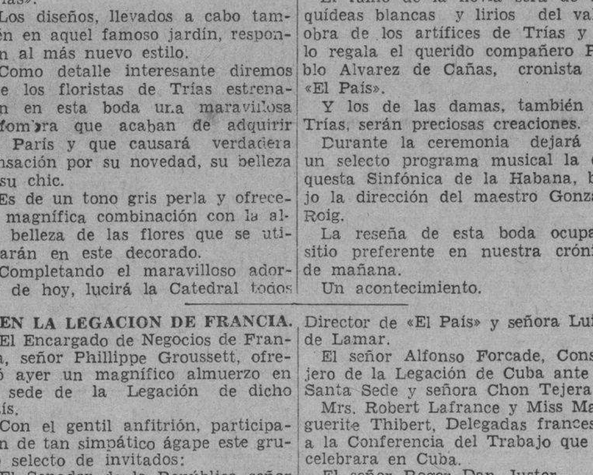

REGALOS para BODAS
OBJETOS DE PLATA MACIZA (Plata de Ley Sterling)
El Regalo Ideal y Práctico Que Perdura.
Gran Variedad en Objetos, desde ... **$5** *hasta* **$25.**
Joyería "LE TRIANON"
S. FONDON Y CIA., LTDA. GALIANO 405.

¡TUMBE ESE CATARRO!

No juegue con un catarro. Es peligroso. Muchos que lo han hecho se han arrepentido. Tome (LBQ), Laxativo Bromo-Quinina de Grove. Usualmente finaliza con un catarro porque limpia los intestinos, combate la infección y fiebre en el sistema, alivia el dolor de cabeza y todo malestar, y tonifica el cuerpo. Sólo un remedio interno puede hacer esas cuatro cosas a la vez. En todas las farmacias. No acepte substitutos.

Camisas de Batista

Un amplio surtido en fondos azul, gris, beige y verde, con listas finas, en blanco y en tonos contrastantes. También en blanco con motivos en rojo, azul y verde. Cuello planchado. Confección esmeradísima. Ajuste impecable. Por sólo

1.95

Para usted, caballero...

que gusta de seleccionar con muy buen sentido allí donde constantemente le brindan lo más selecto en calidad y lo más novedoso en estilo, sin cobrarle por ello ningún sobreprecio. Para usted destinamos estas colecciones de Camisas y de Corbatas, que han de poner una nota distinguida en su indumentaria invernal. ¡Venga a verlas! Fíjese en las telas, en el corte, en el colorido, en los pintados. Sería muy difícil que usted pudiera adquirir nada mejor con un desembolso tan módico.

fin de Siglo
san rafael y águila, teléfonos m-5991-92-93

Corbatas Europeas

Tres escogidas al azar entre centenares. Un surtido que comprende todos los más elegantes fondos y los pintados de más distinguida elegancia. Calidades diversas y combinaciones de gran novedad. Por solamente

95c

EL ALCOHOL DE LAS FAMILIAS
ALCO ELITE
PRODUCTO ARECHABALA

M.E.C.D. 2016

ESCENARIO Y PANTALLA

NOTAS

EL MARTES: «HOTEL PARA MUJERES» EN EL FAUSTO

Es natural que diariamente asista mucho público al teatro «Fausto»

porque allí se está ofreciendo una fina producción que lleva por título «Engaño nupcial» y cuyos personajes centrales están animados por Carole Lombard, Cary Grant y Kay Francis. Todos los amantes del cinema deben ver esta cinta que a más de ser un delicioso espectáculo cinematográfico encierra muchas enseñanzas para todos: las casadas, las solteras y los hombres casados y solteros. Hoy vuelve nuevamente a exhibirse «Engaño nupcial», conjuntamente con el lindo cartón en colores de Walt Disney, «Exhibición canina», y el noticiario con los últimos acontecimientos mundiales. Los precios: 40 centavos de 3.30 a 6.30 y 50 centavos después; niños, a todas horas, 20 centavos y tertulia familiar 15 centavos Mañana: matinée a la una, con «Los incendiarios», por Bob Livingston y Rosalind Keith.

El martes es la premiere de gran gala de «Hotel para mujeres», que es la primera película que nos ofrece Elsa Maxwell, una de las mujeres más internacionalmente conocidas por su brillante intelecto y cautivadora personalidad, admirada por las más exclusivas sociedades europeas y americanas que se han disputado su presencia en sus parties exclusivos por ser la mujer más ingeniosa y llena de gracia para animar una fiesta. En esta producción que ha filmado la 20th Century Fox una comedia del más fino humorismo basada en el alma de la mujer moderna, que nos presenta al desnudo, en toda su magnífica y desconcertante personalidad. Un gran reparto toma parte en su interpretación, figurando en los roles principales masculinos James Ellison, Alan Dinehart y Sidney Blackmer, y en los femeninos, toda una pléyade de fascinantes estrellas, tales como Ann Sothern, Jean Rogers, Lynn Bari, Joyce Compton y June Gale, y como debutante ante la pantalla, un nuevo hallazgo de los studios: Linda Darnell, que es un encanto de mujer, y la misma Elsa Maxwell, de tan popular renombre. El domingo 3, a las diez de la mañana, Manolita Arriola cantará para todos los niños en el teatro «Alkázar».

Martes Encanto { Oscar LOMBARDO y Lady DOLORES en LECUONA Cuban BOYS

EL MARTES: LOS LECUONA CUBAN BOYS EN EL ENCANTO

Continúa exhibiéndose con notable éxito la graciosísima comedia «El gorila», que tiene como figuras principales a los hermanos Ritz, con la eficiente colaboración de Anita Louise, Patsy Kelly y Bela Lugosi. Una carcajada tras otra... Se completa el programa de hoy con la interesante producción «Charlie Chan en la Meca del divorcio», con Sidney Toler, el sustituto de Warner Oland. Además el noticiario y la comedia «La dama del escarabajo». Los precios: 30 centavos de 3.30 a 6.30 y 40 centavos después; niños, a todas horas, 20 centavos.

Mañana, matinée desde la una, con este mismo programa

El martes se acaba el mundo. Espectáculo doble, pero sensacional. Dos grandes acontecimientos artísticos: en la pantalla y en la escena. Se trata nada menos que del estreno de la soberbia superproducción de la Columbia Pictures que lleva por título «Espía submarino U-29». Ahora, cuando el mundo está bajo el peso de una guerra europea, usted puede ver en la pantalla cómo los grandes buques son torpedeados por los submarinos que patrullan los mares. El «U-29» hunde un trasatlántico inglés. Vea las patéticas escenas que se desarrollan en la cubierta del mundo atacado. ¡Las mujeres y los niños, primero!, es el grito aterrador; y en la mente de todos, una idea fija: la muerte que acecha. Un espectáculo único, grandioso y deslumbrante. En la escena ese orgullo nacional que son los Lecuona Cuban Boys, con Lady Dolores y Oscar Lombardo. No se trata de una orquesta más o menos buena. Ellos ofrecen un show de primera línea en el que el público disfruta de números artísticos de verdadera categoría, así como salpicado todo de fino humorismo y de buen gusto. Estos muchachos se formaron en este teatro y la orquesta llevaba el nombre de «Encanto», y después fueron a Europa, donde adoptaron el nombre del maestro Lecuona, que fué quien los llevó. Allí triunfaron rotundamente, y por eso ellos, ahora, sienten el orgullo de presentarse en la escena donde se iniciaron para brindar al público las últimas de sus grandes creaciones. No lo olvide. El martes, en el «Encanto». El domingo 3, a las 10 de la mañana, Manolita Arriola cantará para todos los niños de la Habana en el teatro «Alkázar».

RADIO CINE: «INVITACION A LA FELICIDAD»

Hoy y mañana solamente se exhibe la monumental producción de la Paramount titulada «Invitación a la felicidad», que interpretan Irene Dunne, Fred MacMurray y otros. No deje de ver esta gran producción en nuestra pantalla, pues no se volverá a exhibir y sólo le quedan dos días. Viéndola, se convencerá que es una película que está realmente muy de acuerdo con su título. «Invitación a la felicidad», la película en la cual se siente la dulzura del hogar y el eco de la tempestad que agita dos corazones.

También se exhibe hoy y mañana «La noticia le perseguía», título de la otra producción que interpretan Barry K. Barnes y Valerie Hobson, completándose el programa con un cartón en colores y noticiario sonoro.

Invitación a la felicidad empezará a las 3.40, a las 6.50 y a las 10.10. Los precios: luneta y primer piso, 40 centavos antes de las 6 y media, y 50 centavos después; los niños, 20 centavos y la tertulia, entrada por Neptuno, 15 centavos.

Mañana, domingo, matinée desde la una y media.

El lunes, «El que la hace la paga», de Humprey Bogart y Gale Page, con «Los apuros de Nancy», de Bonita Granville y John Litell.

El día 4, Irene Dunne y Charles Boyer en Concédenos esta noche, y «La ley de los gangsters», de Barton McLane y Tom Brown.

Martes Encanto { ESPIA SUBMARINO U-29

«CUATRO PLUMAS» Y «CUATRO ALMAS» EN EL ALKAZAR

¡Extra... Extra... Ultima hora! Lo que parecía imposible se realizó. Hoy se ofrece el programa cumbre de la temporada, «Cuatro plumas», el sensacional superespectáculo en tecnicolor de los Artistas Unidos, conjuntamente con «Cuatro almas», exquisita producción de la R.K.O. Radio. Un programa superextraordinario a precios ínfimos. ¿Sabe usted lo que significa en un mismo programa «Cuatro almas» y «Cuatro plumas»?... No deje de asistir hoy y mañana al teatro «Alkázar» por única vez, para solazarse con «Cuatro plumas», la soberbia superproducción de Alexander Korda, el mago de los productores, y «Cuatro almas», otro hit de la R. K. O. Radio, por Anne Shirley y Edward Ellis. Además el noticiario y los cartones «Amor hospitalizado» y «Candidato cándido». Los precios: 20 centavos de 1.30 a 6.30 y 30 centavos después; niños, a todas horas, 15 centavos, y tertulia familiar, 10 centavos.

Mañana, matinée desde la una con el mismo programa.

El martes, una de esas grandes e interesantes películas: «Cazadores de cabezas» o «El sendero prohibido», que está basada en la odisea del comandante Diott, en su accidentado viaje para penetrar en el interior de las selvas ecuatorianas con el fin de dar con el paradero de un amigo, aventurero también, que había desaparecido en los intrincados bosques del Amazonas. Esto da pie para que por la pantalla desfilen cosas fantásticas. Por eso el «New York Daily News» escribió: «Si es que usted siente la ansiedad por la nota trágica y acción espeluznante, su deseo no estará defraudado si concurre a una de las exhibiciones de la película «Cazadores de cabeza» o «El sendero prohibido». Junto con esta cinta se exhibirá «Susana», de la encantadora chiquilla Shirley Temple. El domingo 3, a las diez de la mañana, Manolita Arriola cantará para todos los niños de la Habana.

CARTEL DEL DIA

POR LOS TEATROS

CAMPOAMOR: A-7054. A las 9: Función corrida con Todo un hombre y Coronel... a bolina.

LA COMEDIA: A-6737. A las 5 y 30: Los hijos crecen. A las 9 y 15: La hora tonta.

NACIONAL: A-6700. A las 4 y 30 y a las 8 y 45: El circo Santos y Artigas.

POR LOS CINES

FAUSTO: M-7800. A todas horas: Engaño nupcial y cartón.

ENCANTO: M-6055. A todas horas: El gorila y Chan en la meca del divorcio.

ALKAZAR: A-6869. A todas horas: Cuatro almas y Cuatro plumas.

MARTI: M-2724. Paso a la libertad y Uno contra cien.

AUDITORIUM: F-4455. El caso de Edith Cavell y Picardías de marinos.

TRIANON: F-2403. Vaya una vida y El médico clandestino.

INFANTA: U-3700. Juárez y El hombre que se atrevió.

PAYRET: A-7157. Divorcio en Montevideo y La adorable incógnita.

RIVIERA: F-2040. La verdadera gloria e Idilio tras las rejas.

RADIO-CINE: M-1407. Invitación a la felicidad y La noticia la perseguía.

NEPTUNO: M-1515. En este mundo traidor, Confidencia fatal, episodio y Manolita Arriola y su show.

FAVORITO: U-2650. La máscara de hierro y Doble expiación.

FLORENCIA: U-3533. Nacido para el tango, El poder oculto y epi

OLIMPIC: F-3711. Juárez y Contrabandistas del aire.

MANZANARES: U-3354. Siboney y El calvario de una esposa.

ROXY: FO-4255. Cuatro plumas, El desafío y episodio.

RIVOLI: FO-2682. Su noche feliz, Mujer contra mujer y episodio.

REINA: M-2272. Unión pacífico y Melodías del Sur.

RIALTO: M-1831. Juárez y El hombre que se atrevió.

PRADO: M-2822. Mi hombre y Aventuras de Huck Finn.

VERDUN: A-9206. La máscara de hierro y El aullido del lobo.

COLONIAL: A-7879. Nacido para el tango y Vigías del mar.

ACTUALIDADES: M-5575. Refugio infernal y Medianoche.

CERVANTES: M-6494. Flores de perdición y Almas perdidas.

MAJESTIC: M-4477. La mujer y la ocasión y Señoritas en clase.

LIRA: M-4474. Unión pa otras.

WILSON: U-5563. La más hierro y La chica del

GRIS: F-4292. En este mun dor y La mujer y la ocas

VIVES: F-3128. Rapsodia de ventud y El cow boy y la

MODERNO: X-1305. Nacido tango y La alegre fara

CUBA: M-9796. La otra mu tesoro de Bulldog Drumm

ROJO: M-4794. Cuatro hijas mesas cumplidas.

SANTOS SUAREZ: I-4600. pacífico y Emboscada.

BELGICA: A-9128. Hombres y La golondrina.

Martes Encanto { ESPIA SUBMARINO U-29

EXITO DE «LA VERDADERA GLORIA» EN EL RIVIERA

No cabe lugar a duda que «La verdadera gloria» es una de esas producciones que entusiasman a todos, y por eso ayer los asiduos al elegante teatro «Riviera» disfrutaron de un espectáculo sencillamente grandioso porque Gary Cooper tiene en esta cinta una oportunidad magnífica y un campo propicio para lucir en todo su esplendor su enorme talento histriónico. Véalo luchar a brazo partido con la muerte que acecha por todas partes, y sale triunfante en todas las difíciles empresas que acomete. Junto con él triunfan David Niven, el nuevo ídolo de la pantalla y la bellísima y encantadora Andrea Leeds. Hoy vuelve nuevamente a exhibirse en todos los turnos, conjuntamente con «Idilio tras las rejas», por Brian Donlevy y Jacqueline Wells. Además el noticiario. Los precios: 30 centavos por la tarde y 40 centavos por la noche; niños, tarde y noche, 20 centavos y tertulia 15 centavos.

Mañana, este mismo programa en matinée desde la una de la tarde, y además el episodio 11 de «Mandrake el Mago», titulado «Las ocho campanadas».

El martes, la última gran producción de Sonja Henia y Tyrone Power: «Quién quiere a quién». Se trata de una fina comedia musical en la que también actúa Ruddy Vallée, brindándonos los últimos hits musicales de Irving Berlin, el mago de la música moderna norteamericana. Son muchos los atractivos que nos ofrece «Quién quiere a quién», destacándose entre ellos el «Back to back», el baile que hoy hace furor en todos los salones norteamericanos. Conjuntamente se exhibirá «Rencores disipados», por Loretta Young y Richard Greene.

El domingo 3, a las 10 de la mañana, Manolita Arriola cantará para todos los niños de la Habana en el teatro «Alkázar».

NACIONAL: EL TRIUNFAL DEBUT DEL CIRCO

Santos y Artigas, los conocidos empresarios cubanos, pueden sentirse satisfechos del triunfo que para ellos significó el debut de su circo anoche, en el teatro «Nacional».

El comentario general del público fué que ésta es la mejor compañía que se ha presentado en la Habana.

El numeroso público que llenó el teatro en todos sus cinco pisos, mostró su entusiasmo aplaudiendo a todos y cada uno de los artistas, muy especialmente a Albert Powell, cuyo temerario acto de contorsiones aéreas puso de pie al público; los Arthonis, sensacionales trapecistas que trabajan sobre el público, abarcando en sus vuelos todo el teatro; los Ortans, admirables acróbatas, originalísimos en sus difíciles actos; Miss Louise y Miss Hartzell, que hicieron alarde de agilidad y gracia en sus diversos actos; los Davidson, notable acto de percha, y Miss Cosetta, bella y sugestiva ecuyere...

Mención aparte hacemos para la familia Christian, considerada con justicia la mejor caballista del mundo. Los Christian mostraron lo que no se ha visto en la Habana, a pesar de que por la pista del circo Santos y Artigas han desfilado los más famosos ecuestres circenses.

La parte cómica, del programa, dirigida por el inconmensurable Polidor, e integrada por Miss Spingoletta, Baghongi Happy Guy y el Tony cubano Guerrerito, no dejó nada que desear y en todas sus entradas cómicas no siguieron el camino trillado de la rutina. Los niños han de pasar muy buenos ratos con los clowns y con todo el circo, que está dirigido por el señor Fred Bradna y su auxiliar Guido Rivera...

Hoy, sábado, hay matinée a las 4.30 y mañana, domingo, dos matinées, y, naturalmente, función por la noche, en ambos días.

(VEASE MAS GACETILLAS EN LA PAGINA OCHO)

"LA COMEDIA"
Cía. ALPUENTE-LOPEZ
Hoy, Sábado 25,
PENULTIMO DIA
Noche, a las 9.15
EL ULTIMO ESTRENO DE LA TEMPORADA:
LA HORA TONTA
Para reir y divertirse
Nuevo programa
Hermanos LOPEZ
"EL PROFESOR Y EL DISCIPULO"
por NOLIN y PEPITO ROMEU
Luneta, 60. Butaca, 40 y 30.
Mañana, 9.15: Función de Despedida. Regalos para el público. El mejor programa de la temporada.
Tarde, 5.30,
POR ULTIMA VEZ:
LOS HIJOS CRECEN
Y programa especial por NOLIN
Y los Hermanos LOPEZ
Luneta, 0.50

CAMPOAMOR: «Todo un hombre» y «Coronel... a Bolina»

Como de costumbre inicia hoy sus actividades el teatro «Campoamor» a las nueve de la noche, con la gran compañía de Garrido-Piñero, los ases de la risa... ¡Federico Piñero y Alberto Garrido!, los triunfadores de todas las épocas.

La función, como siempre, es corrida, cubriéndose la primera parte con el sainete-revista de Pepín Rodríguez, y que tiene por título «Todo un hombre», con música adaptada del maestro Rodrigo Prats. Una carcajada por minuto. Y la segunda parte está reservada para el último hits de Carlos Robreño, que lleva por título «Coronel.. a bolina», y que tiene también un magnífico arreglo musical de Rodrigo Prats y evoluciones de Julio Richard. En ella se enfoca con certeza toda la actualidad nacional y el público se divierte de lo lindo con todos los intencionados cuadros que la misma ofrece.

Sólo 50 centavos vale la luneta o la preferencia y la tertulia 20 centavos. Usted puede separar sus localidades por el teléfono A-7054.

Mañana, domingo, este mismo programa en la matinée, a las 3 de la tarde, y por la noche otra vez el programa de los éxitos: «En la guanábana» y «Coronel a bolina».

Para el martes próximo, el fenómeno de los fenómenos: «Jalisco», la gran obra de Carlos Robreño, quien la ha renovado, inyectándole nueva savia de su fino intelecto y de su aguda sátira.

Usted conoce a «Jalisco», pero nosotros le recomendamos que no olvide que el martes es su reestreno y que habrá muchos casos nuevas.

Para muy pronto, un formidable estreno de Agustín Rodríguez, titulado «Alí Babá», con bellas evoluciones de Julio Richard.

GACETILLAS

AUDITORIUM: «EL CASO DE EDITH CAVELL»

Una de las más sensacionales y emocionantes películas del año, presenta hoy este favorito teatro del Vedado, en sus turnos de 5:15 y 9 y 45. «El caso de Edith Cavell» se titula el film que nos ocupa.

Producida por la R. K. O. Radio, en un perfecto alarde de técnica y poderío cinematográfico, esta maravillosa super-producción nos trae a la vista uno de los más trágicos dramas de la muy triste inolvidable pasada guerra mundial, del que fué eje principal la famosa enfermera inglesa Edith Cavell, interpretada ahora de una manera gloriosa por la formidable actriz Anna Neagle, que encaja perfectamente en la figura de la inolvidable mártir.

Con Anna Neagle triunfan también en «El caso de Edith Cavell», George Sanders, Edna May Oliver, May Robson y Zazu Pitts.

Complétase el programa presentando en los turnos de 4 y 8:30 a Mary Brian y Dick Purcell en «Picardías de Marinos».

Mañana: Formidable matinée a la 1:30 con «El Caso de Edith Cavell». «Picardías de Marinos», el fenomenal cartón en colores de Walt Disney «El Cochinito Práctico», comedia y revista.

A las 5:15 y 9:45 «El Caso de Edith Cavell».

A las 8:30: «Picardías de Marinos».

El martes. Por última vez, la espectacular producción: «La verdadera Gloria» de Gary Cooper

Martes Encanto { ESPIA SUBMARINA U-29 Y LECUONA Cuban Boys

«LA HORA TONTA» ESTA NOCHE EN LA COMEDIA

Hoy, en el teatro de «La Comedia», en el penúltimo día de actuación de la compañía Alpuente-López, se pondrá en escena, a las 5.30 de la tarde y definitivamente por última vez, la comedia que ha sido un succés en la Habana, «Los hijos crecen», para que todo el público que no ha podido asistir tenga ocasión de conocer esta bella obra, que tan bien interpreta Leandro Alpuente, con Ricardo Alpuente, María Arcos, Rosario Sánchez y los pequeños Nolin, Mary y Cata López. Como final de función un nuevo programa con números mexicanos por los hermanos López. Precis, 50 centavos lunetas y 30 y 20 centavos las butacas.

Por la noche, el último estreno de la temporada, la comedia para reir y que es positivamente interesante, en forma muy especial para las mujeres, «La hora tonta», escrita por Ricardo Alpuente, a quien el público tanto ha celebrado como autor y actor en todas las comedias suyas que se han puesto en esta temporada. «La hora tonta» lleva a escena momentos interesantes, de esa hora tonta que todos tenemos y siempre recordamos. En la interpretación toman parte Ricardo y Leandro Alpuente, Rosario Sánchez, María Arcos, José Granja, Charito Molina y todo el personal de la compañía. Como final de función, los hermanos López pondrán un programa nuevo y el encantador Nolín, con el graciosísimo Pepito Romeu, pondrán el diálogo «El profesor y el discípulo.

Precios: los de costumbre: 50 centavos lunetas y 40 y 30 centavos butacas. Mañana, despedida de la compañía, por la tarde, en la matinée, «En mi casa mando yo»; a las 5 y media y 9 y cuarto, «La hora tonta», y en la función de la noche, como despedida, programa especial, con Ricardo Alpuente, Pepito Romeu, Nolín, Mary, los hermanos López y magníficos regalos para el público.

TRIANON: «VAYA UNA VIDA»

Goce de la alegría de la juventud Entregue su alma en la compenetración de una trama humana que todos más o menos hemos sentido

Una película de estudiantes, que tiene como escenario, uno de los mas famosos planteles de educación norteamericano.

Esto y mucho más es «Vaya una Vida», la divertidísima super-comedia que hoy estrena este favorito teatro del Vedado y que presenta en sus turnos de 5:15 y 9:45.

Argumento novedoso e interesante, acción rápida y lo cómico de muchas de sus situaciones, dan a «Vaya una Vida» un alto porcentaje sobre todas las películas de su clase. Y el reparto encabezado por John Howard, Betty Field y Jackie Cooper también lleva las figuras de Janice Logan, Lionel Stander y Hedda Hopper.

Otra magnífica producción Paramount cubre los turnos de 4 y 8:30: «El Médico clandestino» de Lloyd Nolan, Heather Angel y J. Carroll Naish.

Es el drama real de un cirujano famoso a quien el alcohol y la codicia, convierten en una amenaza social.

Mañana: Gran matinée a la 1:30 con «Vaya una Vida». «El Médico Clandestino», cartón, comedia y revista.

A las 5:15 y 9:45: «Vaya una Vida». A las 8:30: «El médico clandestino».

El martes, magnífico programa doble: «Insubordinación», espectacular film de los mares, que tiene como protagonistas a Richard Arlen, Constance Moore, Andy Devine y Noah Beery y la original super-comedia musical: «Vivir Bailando», con música alegre, swing y melodías exquisitas, teniendo de estrellas a John Downs y Ken Murray.

PAYRET: «DIVORCIO EN MONTEVIDEO»

Desde las dos de la tarde «Payret» presentará la magnífica película de éxito grandioso que está llenando «Payret» diariamente y que ya solamente se exhibe hoy y mañana, titulada: «Divorcio en Montevideo» por la genial estrella Nina Marshal (Catita), que hace reir durante hora y media con sus chistes, gracia, y simpatía.

Además, hoy se exhibe la superproducción: «La adorable incógnita» por Ann Neagle. Una revista de asuntos mundiales y una variedad de viajes completan el programa.

Los precios son: 20 centavos de las 6 y media y 30 centavos después. Niños 15 centavos. Tertulia 10 centavos.

Mañana: Una gran matinée a la una, con cartones, revista, «La adorable incógnita» y último episodio «Divorcio en Montevideo».

El martes: Tito Guizar, en su último y gran éxito: «El Trovador de la Radio» con Carlos Villarías y Barry Ellis, y Paco Moreno.

También este día se estrena una copia nueva de «Tango Bar» de Carlos Gardel y dos cartones de Walt Disney.

Martes Encanto { LECUONA Cuban Boys con Lady DOLORES

NEPTUNO: EL SHOW DE MANOLITA ARRIOLA

A teatro lleno actuará hoy en el «Neptuno» ese encanto de mujer que se llama Manolita Arriola, la popular creadora de «La Borrachita», actuando junto con ella Albertico Mousset (el Bobby Breen Cubano). Manolita Arriola brindará los mejores números de nuestro repertorio, actuando por la tarde y por la noche. En la pantalla: «En este mundo traidor» por Claudette Colbert y James Stewart y «Confidencia Fatal» por Lee Tracy y Bárbara Read.

Además el episodio 12 último de la serie: «Mandrake el Mago», titulado: «El Precio de la Traición» y el Noticiario.

Los precios: 15 centavos de 2:30 a 6:30 y 20 centavos después. Niños a todas horas 10 centavos.

Mañana: Matinée desde la una de la tarde con «En este mundo traidor» y «Confidencia Fatal», acompañadas del episodio.

El martes: llega el Chato Ortín, con la más graciosa de sus comedias: «Los enredos de Papá», que se brindará junto con otra película de la Columbia Pictures, titulada: «Detras las rejas» por Brian Donlevy y Jacqueline Wells.

FLORENCIA: «NACIDO PARA EL TANGO»

Por fín llegó el día que todos esperábamos, porque hoy se ofrece en el cine «Florencia» la última grandiosa super-producción de Hugo del Carril que lleva por título: «Nacido para el Tango», en la que este astro argentino brinda sus últimos «hits» musicales.

Junto con ella se ofrecerá «El Poder Oculto», una gran producción de la Columbia, interpretada por Jack Holt.

Además, el episodio 11 de la serie «Mandrake, el Mago», que lleva por título: «Las ocho campanadas».

Los precios: 20 centavos de 2 a 6:30 y 30 cenatvos después. Niños todas horas 15 centavos y Tertulia familiar 10 centavos.

Mañana: Matinée a la una de la tarde con este programa.

El martes: Robert Taylor y Myrna Loy en «Su Noche Feliz» y «Amor en Primavera» por Maureen O-Sullivan y Lew Ayres.

Martes Encanto { ESPIA SUBMARINO U-29

Martes Encanto { LECUONA Cuban Boys con Lady LODORES

CUATRO CAMINOS: M-3676. Nacido para el tango y Carnaval de invierno. A las 12 de la noche: Trece héroes y otras.

VIOLETA: M-3238. La dilig Los fantasmas se divier

MENDOZA: I-7285. Novios a derna y Doble conspiración.

— HOY —

REX CINEMA
San Rafael y Amistad. Tel. M-2214

LA FUNCION EMPIEZA A LAS 11 DE LA MAÑANA

NOTICIARIOS «METRO», «UFA» alemán, Pathe R. K. O., con las primeras noticias oficiales del frente alemán y otras de la guerra y de todo el mundo.—NOTICIARIO NACIONAL; fiestas oficiales en el Casino Español y Centro Asturiano Confederación de Profesionales Universitarios y Cuba y otras noticias.

JAN RUBINI Y SU ORQUESTA.

Un film musical muy bien realizado, de la Warner

PARAMOUNT GRAFICO

Rosas de Bulgaria, millones de rosas para hacer perfume; costeando ríos en Flandes, la vida de río, con magníficas vistas y efectos de luz y Favoritos Salvajes.

Además: EL DESFILE DE LA MODA, la preciosa Technicolor sobre modas, de la Fox, y EL CAFETIN DE NICOLAS, un gracioso cartón, también de la Fox.

HORAS Y PRECIOS DE COSTUMBRE.

Martes Encanto { ESPECTACULOS MAXIMOS en la PANTALLA y en la ESCENA

INFANTA: «JUAREZ» CON PAUL MUNI

En el drama «Juárez» vemos palpablemente como el intenso amor que Benito Juárez, sentía por la democracia y el empeño decidido que tenía de dar plena libertad a su pueblo, arrancó a México de las garras de un dictador y perpetuo en la América una República libre y soberana. Paul Muni y Bette Davis, ofrecen sus magistrales actuaciones y tienen la cooperación de otros artistas igualmente distinguidos, quienes dirigidos por William Dieterle, han logrado realizar una obra suprema. La Warner presenta hoy en el gran teatro «Infanta», del circuito Carrera, película magistral, y la empresa de este espectáculo recomienda a asiduos y al público en general no pierdan la oportunidad de ver este drama incomparable.

Se estrena también la cinta: «El hombre que se atrevió», con Bryan y Charley Grapewin; un melodrama realmente sensacional.

Completa el programa revista y cartón en colores.

Mañana, Domingo: «Juárez». lunes: No hay función.

M.E.C.D. 2016

GUANABACOA AL DIA

Después de haber obtenido las ...s brillantes calificaciones en re... exámenes efectuados en la ...versidad de La Habana, acaba ... graduarse de doctora en Far... la simpática y muy graciosa ...rita Sylvia Yeste García, ami... de mi mayor estimación, con ... retrato se engalana hoy la ...nica.

Para Sylvia mi felicitación más ...dial.

Onomástico

...a festividad de hoy celebra su ...ástico la simpática señorita Ca... Zarranz Sánchez, amiga de ...yor estimación del cronista, que ...rará con tan fausto motivo col... de halagos y congratulaciones ...parte de la sociedad guanaba...

...merosas demostraciones de afec... infinidad de mensajes de feli... llegarán hasta su residencia ... pruebas del aprecio que le dis... sus incontables amistades.

... mí reciba el saludo más afec... y entusiasta.

basket ball de los Escolapios

... como era de esperarse, ya que ...demostraciones que había brin... en los desafíos de práctica nos ...señalaban como uno de los más ...tes conjuntos del campeonato de ... ball de la F. A. I. C., el equi... menores de quince años del pres... plantel de enseñanza de los ...lapios de Guanabacoa, ha reac... último, conquistando ...s brillantes victoria.

...s referidos triunfos lo han colo... en un honroso empate en el ...ndo lugar de la contienda con ...Colegio La Luz ,pero los chiquillos ...s Escolapios sabrán conquistar ...próximo juego para que de este ... se produzca un triple empate ... primer lugar, dándole mayor ...ris a la contienda.

...s Escolapios en su última salida ...to jugaron admirablemente bien, ...strándonos que se hallan en ...ctas condiciones para el desa... más duro que tendrán en el pre... campeonato y que se llevará a ...o esta tarde a las cinco en el ... del Cubaneleco contra el po... quinteto del San Agustín, que ...encuentra en el primer lugar de ...sta, pero que tendrán necesidad ...jugar mucho basket si quieren ...tar a los muchachos de Oca y ...rán, que encabezados por Saba... uno de los mejores prospectos, ...ara, de la Torre y otros, lucha... hasta el último minuto por al... la victoria.

... el próximo sábado día 2 de di...bre el piso escolapio será es... de un formidable programa ...basket que tiene como noble fi...dad destinar lo recaudado a be... de los Catecismos de Bellavis... Reparto Unión en Regla, diri... por el grupo perteneciente a ...Federación de la Juventud Ca... Cubana del Colegio.

... las ocho y media de la noche ...rán sus fuerzas los equipos de ... Escolapios y los Escuderos de ... y a las nueve y media el Li... de Guanabacoa contra el Atléti... de Cuba.

...s colosales encuentros que se... presenciados por una inmensa ...ltitud de aficionados que presta... todo su concurso para su ma... lucimiento.

Cumpleaños

...y celebra su cumpleaños la be... y graciosa señorita María ... Bolaño, gentil figurita de nues... salones, que recibirá en su día ...tiples mensajes de felicitación y ...tas flores.

... cronista se complace en en... por este medio su más cálida ...ulación.

Zenaida González Pérez

... encantadora jovencita Zenaida ...González Pérez, hija de los apre... esposos Leonardo González y ...ara Pérez, cumple en la fecha ... trece años de edad.

...n este motivo será objeto de los ... cálidos agasajos, viéndose en ex... congratulada por parte de sus ...tables amiguitas y condiscípu... que irán hasta su residencia de ...pintoresca playa de Cojímar pa... tentizarle sus afectos.

...tre flores y felicitaciones pasará ... la graciosa Zenaida para quien ...

tiene el cronista sus mejores palabras y su felicitación más calurosa.

Reparto de Navidad

Como en años anteriores, el Círculo de Damas del Consejo 2750, San José de Calasanz, de la Orden de los Caballeros de Colón, llevará a cabo con motivo de la fiesta de Navidad su ya tradicional reparto entre los pobres de la localidad.

A este objeto recaba de las almas caritativas de nuestra villa su más entusiasta concurso, a fin de conseguir que en esos días de alegría en que se conmemora el hecho trascendental para la humanidad de la llegada del esperado Mesías, del hijo de Dios hecho hombre, pueda llegar hasta unos cuantos de los desheredados de la fortuna, algo con que poder también celebrar tan señalada fecha.

Obra noble y grande de estas abnegadas mujeres que se esfuerzan por conseguir para los pobres un poco de lo que otros disfrutan, que debe encontrar, como en otras ocasiones, el aporte valioso y necesario de todos cuantos sientan en sus pechos latir el sentimiento de la caridad hacia el prójimo, que es el más hermoso galardón de que puede enorgullecerse el hombre.

Los donativos pueden ser enviados a la presidenta, señora Araceli Bassetti de García Carranza, en Máximo Gómez 95; a la señora Pilar Requejo de Norman, en Martí 72, tesorera del Círculo; o a la señora doctora Ofelia Armor de Yáñez, secretaria.

Rafael Fernández Dalmás.

FUNCIONES OCURRIDAS AYER EN LA HABANA

(Hasta las 4 p. m.)

...Victoria Nagrili Chapelle, mestiza, ... 20 años, en el Hospital Lebredo.
...Florinda López Rodríguez, blanca, ... 21 años, en Herrera 257.
...Pedro Niguillo Lazcano, blanco, de ... años, en Zanja 824.
...Jorge Peñalver Bacallao, blanco ... 2 años, en el Hospital Las Ani...

...Ramona Delgado Rodríguez, ne... de 56 años, en Sexta sin nú... Poey.
...Amalia Benítez García, blanca, de ... años en A número 60, Vedado.
...Martina Núñez León, blanca, de ... años, en el Instituto del Cáncer.
...Juana Valdés Valdés, blanca, de ... años, en Castillo 111.
...Luis R. Pacheco Mariño, mestizo ... 21 años en el Hospital Lebredo.
...Manuel Méndez García, blanco, de ... años, en M. Pruna 642.
...Jaime Ramos Trocife, blanco, ... 3 años, en Aguila 681, (M. Ta...
...José Otero Velar, blanco, de 43 ... en Cerro 1551.
...Raúl Gil García, blanco, de 40 ... en Cerro 1551.
...Felipe Jam Yin, amarillo, de 40 ... en el Hospital Municipal.
...Víctor Cardero Serrano, blanco, ... 49 años, en el Hospital Las Ani...

ANCIANA LESIONADA

...Zenaida Díaz López, vecina de la ... 4 número 580, en el Vedado, ...sufrió lesiones de carácter grave, al ...caerse de sus pies en su domicilio. ...Fué asistida en el Hospital Mer... donde queda recluída.

WARANDOL AZUCENA

Cuando necesite ropa de cama, recuerde el nombre "AZUCENA". Insista en que el Warandol o Sábana que le vendan sea genuino "AZUCENA". Tenga presente que sólo el genuino Warandol Azucena lleva estampada en la orilla, en cada yarda, la marca Registrada Azucena, para mayor garantía del público consumidor.

Solicítelo por su nombre en las principales tiendas y almacenes de la República. "Warandol Azucena". Blanco y de Color.

Condenado por tráfico de drogas

De la Secretaría de Gobierno, a cargo del señor Pedro César, se recibió la causa 708-39 por tráfico de drogas, contra Armando Martínez Silva. La Sala lo condenó a dos años de prisión y 17 pesos de multa. Se le habían ocupado 17 cigarros de yerba. También fué condenado por la Sala a dos años de prisión en la causa 44.39 por infracción del Código Electoral a Jesús Rey Panteja, que fué Enumerador, y por robo en la causa 257-39 a tres años y meses a Enrique Gilberto Hernández.

MORDIDO POR UN CAN

Agapito García Cuervo, vecino de Teresa Blanco 118, sufrió lesiones de carácter leve al ser mordida por un perro callejero. Se dió cuenta a la autoridad judicial correspondiente.

EVITE este INCONVENIENTE

COCINANDO CON GAS

¿No se ha puesto Ud. nunca de mal genio por la engorrosa obligación de tener que estar "amarrada a la cocina" vigilando la comida, cuando tanto necesita ese valioso tiempo para dedicarlo a otros importantes quehaceres?

●

¡Que práctico sería, en cambio, poder cocinar sin tener que ejercer esa contínua vigilancia sabiendo, no obstante, que la comida quedará lista a la hora debida y a su absoluta satisfacción! Pues bien, la solución está a su fácil alcance: ¡Prepare sus comidas en el horno de una moderna cocina de gas!

AHORRO DE TIEMPO
es una de las características básicas que han hecho del Gas - ¡El Combustible Ideal para el Hogar Moderno!

Cía. Cubana de Electricidad
A las Ordenes del Público

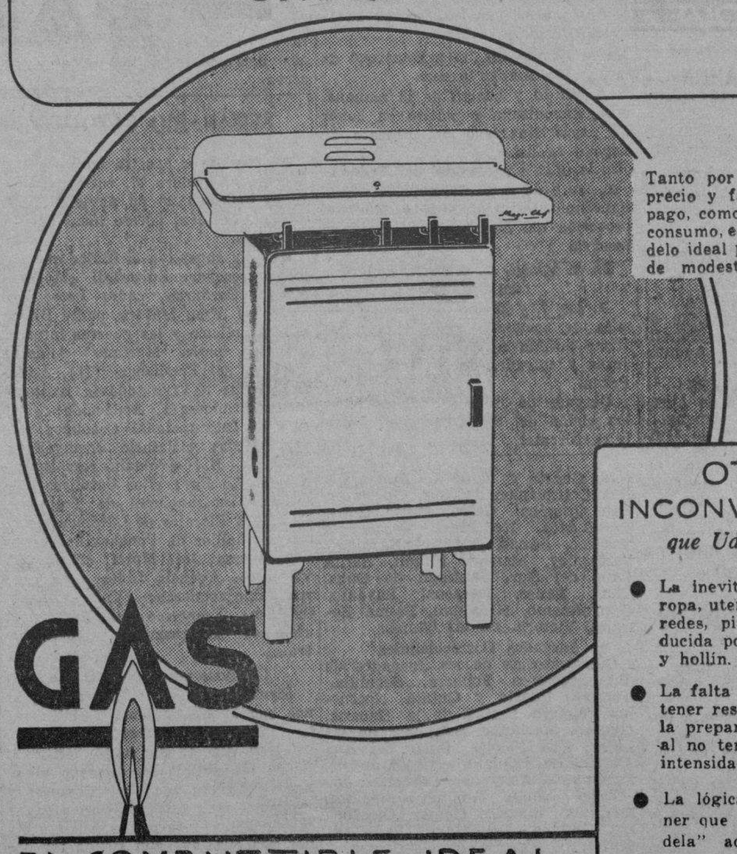

Tanto por su reducido precio y facilidades de pago, como por su bajo consumo, este es un modelo ideal para familias de modestos recursos.

GAS
EL COMBUSTIBLE IDEAL

OTROS INCONVENIENTES
que Ud. debe evitar:

- La inevitable suciedad en la ropa, utensilios de cocina, paredes, piso, techo, etc., producida por las cenizas, humo y hollín.
- La falta de seguridad de obtener resultados perfectos en la preparación de los platos, al no tener control sobre la intensidad del calor.
- La lógica impaciencia al tener que esperar que la "candela" adquiera consistencia cada vez que la necesite.

CRONICA HABANERA

DEL CAPITULO NUPCIAL

ADRIANA ESFAKIS.—Una simpática ceremonia nupcial, ha quedado concertada para el jueves próximo día 30 del corriente.

Se llevará a cabo en la Iglesia de San Juan de Letrán, a las nueve de la noche y en ella unirán para siempre sus destinos la bella y gentil señorita Adriana Esfakis y Veiga y el caballeroso señor Ebaldo Nogales y Vallejo.

Dadas las simpatías y relaciones de ambos jóvenes, esta ceremonia se verá concurridísima.

La señora Sara Vallejo viuda de Nogales, madre del novio y el señor Juan Esfakis, padre de la novia, serán los padrinos de la boda.

Como testigos, rubricarán el pliego matrimonial por ella los doctores Mario B. de Rojas y Jorge Ruiz Cerdá y los señores Roberto Arozarena, Gregorio Alonso, José Fernández Gutiérrez y Cristóbal Esfakis.

Y por el novio lo harán los doctores Francisco Vallejo Reyes, Antonio Sánchez de Bustamante y Montoro, Gerardo Villiers y Pedro A. Castillo y los señores Alberto Godínez Ledón y Rafael González Muñoz.

La boda civil se verificará ante el conocido notario doctor Mario B. de Rojas y firmarán por ella los señores Julio Esnard, Enrique Rodríguez Faura y Narciso Ruiz y el doctor Gabriel Prats y por el novio los señores Gastón S. Villalba y de Zaldo, y Armando Molina Azcarraga, el doctor Francisco Suárez Rigau y el Ingeniero Mauricio Alisse Allard.

DEL CASINO ESPAÑOL.— Mañana domingo inaugura su temporada invernal el prestigioso Casino Español de la Habana, con un animado te bailable en sus hermosos salones de Prado y Animas.

Dará comienzo a las seis de la tarde para prolongarse hasta las diez, estando amenizada por la famosa orquesta de los Hermanos Le Battard.

Para esta fiesta de mañana, reina gran animación entre los socios y sus familiares.

Resultará muy lucida.

BODA ELEGANTE.— El lunes próximo, en la Capilla de Nuestra Señora de Lourdes de las RR. MM. Filipenses, se verificará la boda de la bellísima señorita Hilda García Comesaña y el caballeroso y estimado joven José Luis Pérez Serra.

Esta ceremonia, señalada para las seis de la tarde, revestirá absoluta intimidad debido al reciente luto que guarda el novio.

Ya están designados los padrinos y testigos.

La joven señora Rosa Pérez de Cima, hermana del novio y el señor Manuel García Comesaña, hermano de la novia, serán los padrinos.

Como testigos por ella darán fe la señorita Carmen Castellanos y los señores Elías Rada Cires, José Vidal Casanova y Olfonso Pérez Serra.

Y por el novio los doctores Oswaldo Cabrera Macías y Armando García Comesaña, Profesor de la Universidad de la Habana y los señores José Maseda Bouso, Presidente de la Compañía Litográfica y George P. Foster.

La boda civil se verificará ante el conocido notario doctor Joaquín Freixas, el día anterior a la ceremonia religiosa.

Testificarán por ella los señores Antonio Betancourt Agüero, Julio Miró Vivo, Oscar Pérez Serra y Avelino Pérez Serra y por el novio los señores Carlos López Lay, José Serra Chenard, Juan Estrugo y Evelio Rada León.

El adorno floral de esta ceremonia y el ramo de la gentil desposada, serán obra de los floristas de «El Clavel», el afamado jardín nacional de los Hermanos Armand.

OTRAS BODAS DE HOY.— Además de la boda Rayneri-Rionda, que anunciamos en nota aparte, están señaladas para el día de hoy otras ceremonias de rango elegante.

A las nueve y media de la noche, en la Iglesia de San Juan de Letrán, se verificará la boda de la lindísima y gentil señorita Hilda López Muñoz y Rosales y el caballeroso joven Nestor Machado y Rovira, pertenecientes ambos a distinguidas familias.

Una selecta representación de nuestra sociedad, se congregará en el hermoso templo de los Dominicos, que lucirá un adorno floral lindísimo.

Basta decir que será obra de los floristas de la «Casa Trías» el jardín de las novias elegantes, y en el cual se advertirán innumerables detalles de elegancia, de chic y de novedad.

También de Trías el ramo de la novia, que será una creación.

En la propia Iglesia de San Juan de Letrán, a las seis y media de la tarde contraerán matrimonio la bella y muy graciosa señorita Aurora Prats y Riera y el caballeroso joven Rigoberto del Corral y Tamari.

La Iglesia lucirá un lindo adorno floral que ha sido encomendado a los incomparables floristas de «El Fénix», el gran jardín del paseo de Carlos III, los que tendrán a su cargo también la confección del ramo de mano para la gentilísima «fiancée.»

Un lindo y original modelo.

A las seis de la tarde se verificará en la Iglesia Parroquial de Jesús del Monte, la boda de la gentilísima señorita Conchita Doyarzabal y García y el estimado joven Carlos González y González.

Esta ceremonia de tantas simpatías, será presenciada por una numerosa y selecta concurrencia.

Durante la misma, la señorita Doyarzabal portará un ramo lindísimo, creado especialmente para ella por los artífices del gran jardín «Casa Trías.»

Otra boda del día, tendrá celebración en la Iglesia Parroquial de Monserrate.

Se verificará a las nueve y media de la noche y contraerán matrimonio la encantadora señorita Isolina Patallo y Pérez y el correcto joven Alfredo Fernández García, ambos estimadísimos entre el grupo numeroso de sus amistades.

Nuevamente en esta ceremonia darán pruebas de su arte exquisito, los floristas de la «Casa Trías».

Aquellos artífices famosos ejecutarán un adorno lindísimo que les valdrá cálidos elogios de la concurrencia que allí habrá de reunirse.

Igualmente harán el ramo de la novia.

Reseñaremos estas bodas.

(Continúa en la página NUEVE)

QUINCE AÑOS

Una señorita muy graciosa y muy simpática, Margarita Dorta y Ortiz, cumple en la fecha de hoy sus quince años de edad.

Con tal motivo tendrá un recibo bailable en la residencia de sus padres, el doctor Manuel Dorta Duque y su gentil esposa Carmen Ortiz.

Fiesta de juventud que resultará animadísima.

Felicidades.

DR. M. COSTALES LATATU
Profesor de Clínica Quirúrgica de la Universidad, por oposición.
Cirugía del Abdomen y Tiroides.
Durante el verano consultará, exclusivamente, lunes, miércoles y viernes.
PRADO, 116. Diagnóstico: VEINTE PESOS.

La insufrible Eczema desaparece pronto

El Aceite Esmeralda Moone, además de ser un antiséptico tan extraordinario que inmediatamente mata los microbios, tiene propiedades sanativas tan eficaces que la eczema, las herpes, la tiña tonsorial, la dermatosis reumática y las erupciones cutáneas desaparecen en pocos días.

Desde hace muchos años viene usándose para diviesos, clacotes, úlceras, abscesos y llagas, con perfectos resultados.

El Aceite Esmeralda Moone está de venta en todas las buenas farmacias.

Venga a ver nuestras colecciones de
FRAZADAS

Ud. quedará maravillada con la alta calidad de nuestras Frazadas —sus preciosos diseños y los precios excepcionalmente económicos a que se han marcado.

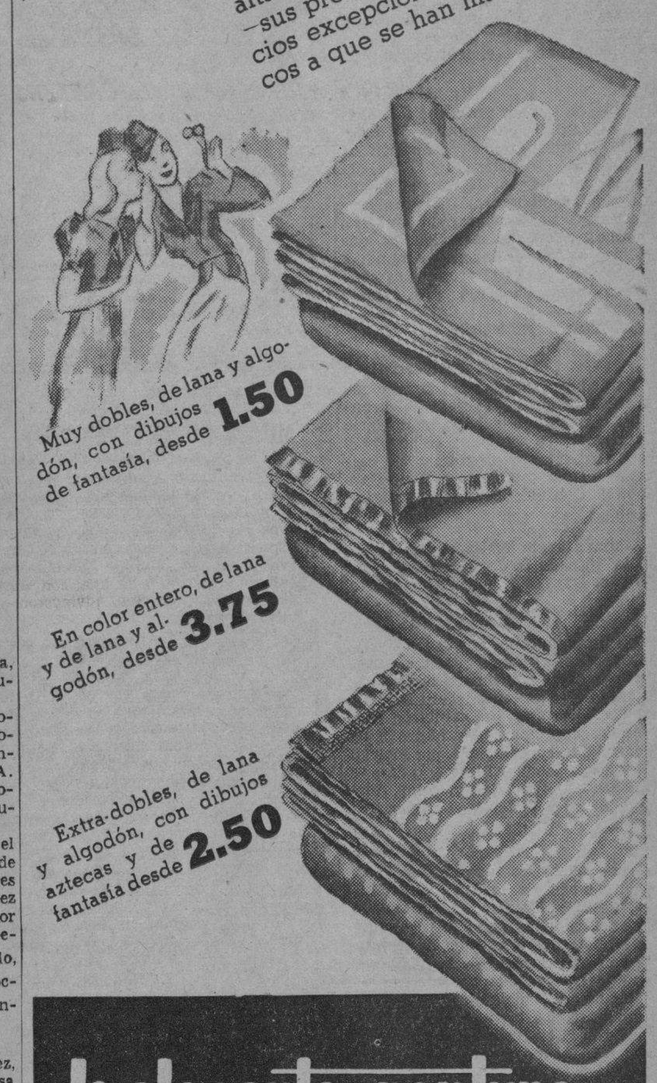

Muy dobles, de lana y algodón, con dibujos de fantasía, desde **1.50**

En color entero, de lana y de lana y algodón, desde **3.75**

Extra-dobles, de lana y algodón, con dibujos aztecas y de fantasía desde **2.50**

la elegante de neptuno
NEPTUNO Y AGUILA

AVISO: Solicitamos agentes en el Interior. Si dispone de $50 a $100, escríbanos.

MENTHOLATUM

LOS CATARROS PUEDEN CORTARSE
al instante con la pronta aplicación del eficaz
MENTHOLATUM
en el pecho, garganta y fosas nasales. Alivia la congestión y destapa la nariz. Al momento podrá respirar libremente y gozar de un sueño tranquilo y reparador. Cincuenta años de experiencia lo comprueban.

LESIONADA CASUAL

Al caerse en su domicilio se ocasionó lesiones de carácter menos grave, Sonia Llerena Miranda, de 18 años de edad y vecina de Cerrada de Atarés número 55, altos.

MIRESE LA LENGUA AL ESPEJO

Si la nota blanca, saburrosa, usted necesita este remedio

Muchas veces, descuidamos atender como es debido algún malestar o indisposición con la idea de que es "cosa de nada". Sin embargo, ¡qué graves consecuencias traen el estreñimiento y el entorpecimiento del hígado! Cuando su lengua se ve blanca y la siente usted pastosa, saburrosa, es generalmente indicación de anormalidad intestinal. El dolor de cabeza, pesadez, cansancio, se deben también muchas veces a la misma causa: y aunque mucha gente lo sabe, hay millares de personas que se descuidan sin darse cuenta de los peligros a que se exponen.

Lo prudente es recurrir a un remedio *adecuado* y de toda confianza: las Píldoras de Brandreth —el regulador intestinal preferido por millones de personas en nuestro propio país y en 70 naciones. Por más remedios que haya usted tomado, le conviene, para bien de su salud, probar las Píldoras de Brandreth. Por sus resultados usted se dará cuenta de que es un remedio superior para regularizar las funciones digestivas y eliminatorias. Recuerde que las Píldoras de Brandreth son puramente vegetales. No acepte sino Píldoras de Brandreth. Todas las farmacias las venden.

M.E.C.D. 2016

G A C E T I L L A S

FAVORITA: «LA MASCARA DE HIERRO»

Un momento que aquí hay una noticia de gran interés para usted... Hoy el «Favorito», —el teatro que hace honor a su nombre— ofrece un programa sensacional, destacándose en primer término ese soberbio espectáculo que lleva por título: «La Máscara de Hierro», una verdadera joya de los Artistas Unidos, cuyos personajes centrales están animados por Louis Hayward, Joan Bennett y Warren William.

Es la historia escalofriante del hombre a quien la vida le negó el derecho a ceñirse una corona y el amor de la mujer que le amaba y fué condenado a vivir toda su vida encerrado en una máscara de hierro.

Se completa el programa de hoy con «Doble expiación» por Lucille Ball.

Además el Noticiario.

Los precios: 15 centavos por la tarde hasta las 6:30 y 20 centavos después. Niños a todas horas 10 centavos y tertulia familiar 10 centavos.

Mañana: Estupenda matinée desde la una, con este mismo programa.

El martes: «Mi hombre» por Alice Faye y Tyrone Power y «Al Compás de mis Recuerdos» por los mismos artistas.

OLIMPIC: «JUAREZ»

Hoy, es un día grande en el teatro «Olimpic», con motivo de ofrecerse la más grande producción de Paul Muni y Bette Davis, los artistas que recogen siempre el aplauso unánime y sincero. Esa gran producción es nada menos que «Juárez» producción que ha merecido los más cálidos elogios de la crítica mundial. Junto con ella se ofrecerá «Los contrabandistas del Aire» por Ronald Reagan.

Además el Noticiario.

Los precios: 20 centavos hasta las 6:30 y 30 centavos después. Niños a todas horas 15 centavos y Tertulia familiar 10 centavos.

Mañana: Gran Matinée desde la una con este mismo programa y además el episodio número 4 de «Mandrake, el Mago».

El martes: «Su noche de amor» por Grace Moore y «La Indispensable» por Claudette Colbert y Meivyn Douglas.

MANZANARES: «SIBONEY»

Para hoy, sábado, le corresponde al «Manzanares», exhibir la grandiosa producción cubana por María Luisa Morales, titulada: «Siboney» y para completar el programa: «El calvario de una esposa» por René Cardona y Consuelo Frank, comedias y cartones.

Mañana regia matinée, con el estreno titulado: «Unico Testigo» por William Boy, ésta, película del Oeste, que sólo se pasa en matinée con «Siboney», comedias, cartones, episodio 5 de la serie «Mandrake, el Mago», en tanda y noche con «Siboney», «Sagrario» por Ramón Pereda. El lunes: Duelo Nacional, para el martes 28: «La tierra del nudismo» aprobada solamente para mayores.

Los días 4 y 5, dos grandes películas en español: «Los enredos de papá» y «El loco serenata» por Pepe Arias.

MARTI: «PASO A LA LIBERTAD»

El programa de hoy en «Martí» es de primer orden y como de costumbre, dará comienzo a las dos de la tarde con cartones, revistas y comedias. Después se exhibirán dos grandiosas producciones Metro tituladas: «Uno contra Cien», por Melvyn Douglas y Louise Platt y «Paso a la Libertad», por Nelson Eddy, Virginia Bruce y Víctor Mac Laglen.

Mañana:, matinée desde la una con este mismo programa. El domingo, antes de las cinco, las lunetas costarán diez centavos y quince centavos después de esa hora.

El martes: «Seis mil Enemigos», por Walter Pidgeon y Rita Johnson y «Paso a la Libertad» por Virginia Bruce y Nelson Eddy.

ROXY: «CUATRO PLUMAS»

Llena hasta los topes ha de verse la amplia sala del moderno cine «Roxy», de 14 y Primera en el Reparto Almendares, que presenta en sus turnos preferentes el estreno de la producción más grande de la temporada: «Cuatro Plumas», un máximo espectáculo realizado en technicolor por el mago de los productores, Alexander Corda. Una película que ha costado más de dos millones de pesos, con una trama interesantísima, que nos muestra la reivindicación del hombre tildado de cobarde, cuyas hazañas le devolvieron la amistad y el amor... y un hombre inmortal entre los héroes de su patria. Completa el programa un cartón de Betty Boop, «Música Salvaje», el instructivo Documental, «Selvas del Amazonas», el episodio 15 (último) de «La Araña Negra», y el emocionante film de Luis Trenker, «El Desafío». Precios: veinte centavos luneta desde las tres a las 6:30 y treinta centavos después. Tertulia y niños diez centavos por la tarde, quince por la noche.

Mañana en matinée desde la 1:15 «Cuatro Plumas» y «Matrimonio a Conciencia», por Helen Tweltrees.

RIVOLI: «SU NOCHE FELIZ»

Qué noche para el amor! Al anochecer se conocieron! Al amanecer estaban casados! Una pareja más emocionante de lo que se puede imaginar! La encantadora Myrna Loy en brazos de Robert Taylor, por primera vez! Qué nueva y honda emoción verles buscar juntos fortuna y amor en una noche de las más locas aventuras! Tal es en síntesis la trama de la magnífica producción: «Su Noche Feliz», que hoy presenta como estreno el cine «Rivoli», de Cuarta y Quinta, Reparto La Sierra. Completando el programa un interesante Noticiario, el magnífico Documental, «La República de Panamá», el episodio 4 de la emocionante serie «Adelante Exploradores», por Jackie Cooper y la gran producción de Herbert Marshall y Virginia Bruce «Mujer contra Mujer». Precios: quince centavos luneta por la tarde y veinte por la noche. Niños diez centavos.

Mañana: «Su Noche Feliz» y «Uña y Carne», una de las más espléndidas creaciones de dos ases de la pantalla, Mickey Rooney y Wallace Beery.

REINA: «UNION PACIFICO»

Un drama de amor y valentía que se desarrolla en el vasto escenario de una epopeya nacional; «Unión Pacífico» es la película del espectáculo grandioso y de las grandes emociones; Bárbara Stanwych y Joe Mc Crea encabezan en «Unión Pacífico» uno de los repartos de mayor calidad estelar que se han visto en el cine. Más de cuatrocientos cantantes y bailarines participan en la trama de «Melodías del Sur», destacándose las escenas en un ambiente de fascinante belleza. Un magnífico reparto toma parte en la interpretación de esta linda trama, siendo dignos de señalarse, en primer término, Boby Breen, Ralph Morgan y Alan Mowbray. Un cartón y la revista completan este soberbio programa que anuncian para hoy las carteleras del muy concurrido super cine «Reina» a los precios de quince centavos la luneta hasta las 6:30 y veinte centavos después, la cómoda tertulia familiar con sus regias localidades diez centavos.

Mañana: la matinée inigualable. Martes: «El Alguacil de la Frontera» y «Mujer, Marido y Rival».

RIALTO: «JUAREZ»

Paul Muni y Bette Davis en la monumental producción «Juárez», que tanto éxito ha obtenido, nuevamente hoy en «Rialto».

Un drama tan importante, que en su creación figuraron seis artistas y técnicos premiados por la Academia y un conjunto de 1,186 actores y actrices notabilísimos además de sus renombradas estrellas: Paul Muni y Bette Davis. Se completa el reparto con: Brian Aherne, Claude Rains, John Garfield, Donald Crisp, Joseph Calleia, Gilbert Roland y H. O-Neil. Se completa el programa con el drama interesantísimo: «El Hombre que se Atrevió», que interpretan Jane Bryan, Charley Grapewin y Henry O-Neil. Los precios para la función de hoy, que comienza desde las 2:30 son: mayores veinte centavos hasta las 6:30, después treinta centavos, niños quince centavos.

Mañana este mismo programa.

PRADO: «MI HOMBRE»

Para hoy anuncian las carteleras del elegante teatro «Prado» sin duda alguna el mejor programa de la Habana en matinée de dos y tandas de 5 y 8:15, exhibiendo primeramente la primera película en que aparece como estrella el pequeño actor Mickey Rooney «Las Aventuras de Huck Finn» y una de las más celebradas y original comedia musical de estos últimos tiempos «Mi Hombre», por el gran actor Tyrone Power, Alice Faye y el célebre Al Jolson. Completando el programa una revista y un gracioso cartón. Los precios serán los siguientes: diez centavos antes de las 5:30 y quince centavos después.

Mañana en matinée de 1:30, nuevamente «Mi Hombre», por Tyrone Power y «Las Aventuras de Huck Finn», por Mickey Rooney.

VERDUN: «LA MASCARA DE HIERRO»

Vuelve hoy a la pantalla del elegante teatro «Verdún», de Consulado 214, teléfono A-9206, la grandiosa joya cinematográfica «La Máscara de Hierro», la escalofriante historia del hombre condenado por su propio hermano a vivir encerrado en una máscara de hierro en la lobreguez de una mazmorra de la Bastilla usurpándole así el derecho a un trono y el amor de una mujer que lo amaba entrañablemente. Louis Hayward, Joan Bennett y Warren William son los principales intérpretes. En los primeros turnos se exhibe la bellísima cinta «El Aullido del Lobo», un drama que se desarrolla en medio de la naturaleza salvaje, interpretado por la exótica Movita con la cooperación de John Carroll. Además el Noticiero y un cartón en colores.

La función dará comienzo a las dos de la tarde. Los precios: quince centavos luneta hasta las 6:30, después veinte centavos. Los niños y la tertulia familiar con butacas diez centavos a todas horas.

Mañana este mismo programa.

4 CAMINOS: «NACIDO PARA EL TANGO»

Como era de esperarse, ayer se estrenó con formidable éxito en el popular teatro «Cuatro Caminos», de Belascoaín 1107, con el teléfono M-3676, la magnífica producción argentina, que interpretan magistralmente el admirado cantante argentino Hugo del Carril secundado por Tito Lusiardo, Delia Garcés y June Marlowe, «Nacido para el Tango». Un romance maravilloso saturado de canciones que usted jamás podrá olvidar, hoy nuevamente se exhibe esta magnífica producción, conjuntamente con la maravillosa revista musical: «Carnaval de Invierno», por Ann Sheridam y Robert Armstrong; también se exhibe el episodio 8, de la super serie «Mandrake el Mago».

Los precios, luneta hasta las 6:30, 20 centavos y después 30 centavos. Los niños 15 centavos todo el día y la comodísima y ventilada tertulia familiar, a 10 centavos a todas horas.

A las 12 de la noche, super tanda, con la grandiosa producción rusa, titulada: «Trece Héroes», conjuntamente se exhibe el precioso documental de largo metraje: «La Canción de la Juventud». También se exhibe episodio 8, de «Mandrake el Mago» Los precios, luneta 20 centavos y tertulia, 10 centavos.

Mañana: nuevamente «Carnaval de Invierno» y «Nacido para el Tango».

COLONIAL: «NACIDO PARA EL TANGO»

Un regio estreno anuncia hoy el favorito cine «Colonial», sito en Reina 309, con el teléfono A- 7879 y es, el de la última película del gran cantor argentino Hugo del Carril.

Hoy desde las cinco de la tarde se exhibirá revista, comedia, estreno de la estupenda, emocionante producción «Vigías del Mar», con Randolph Scott, Frances Dee y otros y regio estreno de la preciosa, regia joya musical argentina «Nacido para el Tango», la última creación del favorito cantor argentino Hugo del Carril con Delia Garces.

Precios: mayores veinte centavos hasta las 6:30 y treinta centavos después. Niños quince centavos y tertulia familiar diez centavos

Mañana: «El Rey de los Valientes», «Nacido para el Tango» y otras atracciones.

ACTUALIDADES: «REFUGIO INFERNAL»

La Empresa Lao del confortable y moderno cine «Actualidades», sito en Monserrate 262, con el Telf. M-5575, brinda hoy a sus favorecedores un programa formidable.

Desde las dos de la tarde, en función continua se exhibirá revista, comedia, estreno del formidable, espectacular drama «El Refugio Infernal», con Ann Sheridan y la pandilla de «La Escuela del Crimen» y estreno de la bella, regia joya «Medianoche» con Claudette Colbert, Don Ameche y otras estrellas.

Mañana: «Medianoche», «Refugio Infernal», comedia, cartón y revista.

CERVANTES: «FLORES DE PERDICION» (PARA MAYORES)

Un regio programa ofrece hoy Cervantes en todos sus turnos, un programa aprobado solamente para mayores según nuestra censura, se estrena la grandiosa producción «Flores de Perdición» por William Costello (el que hizo «La Destrucción del Vicio») y para completar el programa de hoy se pasa también, para mayores, «Almas Perdidas», de regio argumento. Los precios son populares.

Mañana, domingo, regia matinée, tanda y noche, comedias, cartones, noticiarios y el episodio primero de la gran serie «Mandrake el Mago», las producciones «El Misterioso Mr. Flow», por Fernand Gravet, intérprete de «El Gran Vals» y «La Brigada Salvaje», exquisita obra por Bera Kerone de un argumento más que sensacional, sublime...

El martes 28, homenaje a Agustín Irusta con «Puerta Cerrada» y «El Matrero». Precios bajos.

LIRA: «UNION PACIFICO»

«Lira», el favorito teatro de Industria y San José, con el teléfono M-4474, presenta para hoy en sus turnos preferentes, el estreno del extraordinario espectáculo: «Unión Pacífico», dirigido por Cecil B. de Mille e interpretado por Bárbara Stanwick, Joel Mc Crea y Akim Tamiroff. La construcción del ferrocarril que une los destinos de la nación, luchando el trabajo del hombre contra los feroces indios, y contra una multitud de hombres sin conciencia, que pretendían paralizar tan gigantesco esfuerzo, hábilmente presentado, sirviendo de marco, una tierna historia de amor. Completa el programa, una excitante super producción: «El Cobarde Redimido», con Lloyd Nolan, Mary Carlisle y J. Carroll Naish. Precios: lunetas, antes de las 6:30, 15 centavos. Después, 20 centavos. Los niños 10 centavos siempre.

Martes: gigantesco pre-estreno: «La Máscara de Hierro», con Louis Hayward; además, Leslie Howard, en «La Vuelta de Pimpinela Escarlata».

WILSON: «LA MASCARA DE HIERRO»

«Wilson», en Belascoaín y San Rafael, con el teléfono M-5863; 15 centavos de 1:30 a 6:30 y 20 centavos después. Los niños 10 centavos a todas horas.

Hoy, tarde y noche, la revista semanal, y el cartón especial en preciosos colores: «Invenciones Modernas»; y las super atracciones: «La Chica del Batallón», magnífica super producción especial, por Preston Foster, Madge Evans, Neil Hamilton, Henry B. Warner y Ralph Morgan; y «La Máscara de Hierro», formidable super extraordinario espectáculo, basado en la célebre novela de Alejandro Dumas, interpretado por Joan Bennett, Louis Hayward, Warren Williams, Joseph Schildkraut y Alan Hale.

A las 5: «La Chica del Batallón» y «La Máscara de Hierro».

El lunes entrante: no hay función, duelo nacional estudiantil.

El martes próximo, la película cumbre de la temporada: «Rapsodia de Juventud».

GRIS: «EN ESTE MUNDO TRAIDOR»

Un grandioso y regio programa con dos estrenos, es el que ofrece hoy sábado, el elegante cine «Gris», de Baños y 17, en el Vedado, con el teléfono F-4192, de la empresa Heydrich-Fernández Ledón.

En turnos de 4 y 8:30, se ofrece el estreno de la bella y regia producción de muy interesante argumento: «La Mujer y la Ocasión», con Annabella y Robert Young.

En los turnos elegantes, a las 5:45 y 9:45, revista, comedia y estreno de la muy preciosa y divertida super joya: «Es este Mundo Traidor», creación de la bella Claudette Colbert y James Stewart.

Precios: mayores 20 centavos en la tanda y 30 centavos por la noche. Los niños 15 centavos y tertulia 10 centavos.

Mañana: «En este Mundo Traidor», comedia, episodio, revista y «La Mujer y la Ocasión».

VIVES: «RAPSODIA DE LA JUVENTUD»

El confortable cine «Vives», sito en la calle B, entre 27 y 29, en el Vedado, con el teléfono F-3128, de la empresa Valmaña, ofrece hoy a sus asiduos un programa grandioso.

En los turnos de 4:30 y 8:30, se exhibe revista y la preciosa producción: «El Cowboy y la Dama», con Merle Oberon y Gary Cooper.

A las 5:45 y 9:45, en tandas elegantes se ofrece la preciosa y regia joya musical: «Rapsodia de la Juventud», con Andrea Leeds, Joel Mc Crea y otras estrellas y conjuntos.

Precios: mayores 15 centavos en la tanda y 20 centavos por la noche. Los niños 10 centavos a todas horas.

Mañana: «Mariquilla Terremoto», con Estrellita Castro; «La Novela de Lincoln Joven», «La Irlandesita», cartón, revista y episodio.

MODERNO: «NACIDO PARA EL TANGO»

Teatro «Moderno», de Jesús del Monte 365, con el teléfono X-1305. En tanda y noche, presenta la máxima atracción argentina Hugo del Carril, en «Nacido para el Tango», en colaboración con Tito Lusiardo y Delia Garcés; «La Alegre Farándula», de Gracie Fields y Mary Mac Guire; el dramita policíaco: «Maldito Dinero»; y un «Noticiario». Hasta las 6:30, 20 centavos y después 30 centavos. Los niños 15 centavos y tertulia familiar 15 centavos y niños 10 centavos.

Mañana: «Nacido para el Tango», «La Alegre Farándula», «Maldito Dinero», «Niño Bien Número Uno», «Robinson Crusoe y un «Noticiario Fox».

El lunes 27, duelo nacional.

El miércoles, la gran producción: «Seis Mil Enemigos».

CUBA Y SALON ROJO: GRANDES PROGRAMAS

Grandioso es el programa que anuncian hoy las carteleras del favorito cine «Cuba», de Suárez y Corrales. En tanda a las 5 y nocturna a las 8:15, se exhibirá revista, comedia, estreno de la grandiosa joya: «La Otra Mitad», con Silvia Sidney y Leif Erickson; y estreno de la emocionante producción policíaca: «El Tesoro de Buldog Drumond», con John Howard. Precios: mayores 10 centavos en la tanda y 15 centavos por la noche. Los niños 5 centavos.

Mañana: «Vida Robada» y «Mi Esposa Americana».

«Salón Rojo», el predilecto cine de las familias, pasa por su pantalla hoy dos regias películas. En tanda a las 5 y nocturna a las 8:15, se ofrece revista, comedia, estreno de la preciosa joya «Cuatro Hijas», con las hermanas Lane, John Garfield, Claude Rains y otros; y estreno de la grandiosa y soberbia producción: «Promesa Cumplida», con Kay Francis y John Litel. Precios: damas y niños 5 centavos y caballeros 10 centavos a todas horas.

Mañana: «Cada Amanecer Muero» y «Vida Robada».

SANTOS SUAREZ: «UNION PACIFICO»

Muy formidable resulta el programa que brinda hoy sábado, este elegante cine familiar, sito en Santos Suárez y San Benigno, con el teléfono I-4600.

En tanda a las 5 y nocturna a las 8:15, se exhibirá revista, comedia, estreno de la emocionante y estupenda producción: «Emboscada», con Galdys Swathout y Lloyd Noland; y estreno de la espectacular y grandiosa joya dirigida por Cecil B. de Mille: «Unión Pacífico», con Bárbara Stanwick, Joel Mc Crea, Akim Tamiroff y otras estrellas.

Precios: mayores 15 centavos en la tanda y 20 centavos por la noche. Los niños y tertulia familiar 10 centavos a todas horas.

Mañana: «Unión Pacífico», «Aniversario de Bodas», comedia, cartón y revista.

BELGICA Y VIOLETA: DOS MAGNIFICOS PROGRAMAS

Dos magníficas joyas del cine español complementan el programa que el familiar cine «Bélgica, de Egido y Corrales, ofrece hoy a su público, a precios populares: «Hombres de Mar», por Arturo de Córdova; y «La Golondrina», por Medea de Novarra; que conjuntamente con cartones y comedias, serán exhibidas en los turnos de matinée, tanda y noche.

Mañana y domingo: regio programa, cartones, comedia, noticiario, episodio 1, de «Mandrake el Mago», «Prisión Sin Rejas», por Edna Best; y «Rapsodia de la Juventud», por el famoso violinista Jascha Heifetz, Andrea Leeds, Joel Mc Crea y Gene Raynolds.

Dos grandes joyas de al cinematografía, un escogido programa ofrece para hoy en todos los turnos a su público el popular cine «Violeta», de Monte y Rastro, a precios popularísimos. «Los Fantasmas se Divierten» y «La Diligencia», por John Wayne; programa éste que será exhibido en matinée, tanda y noche, conjuntamente, con cartones y comedias.

Mañana y domingo: un regio programa: cartones, comedia, noticiario, episodio 2, de «La Isla Salvaje», «La Suerte en Venta», de Michaell Whalen; y «Sueño de Hadas», por Shirley Temple.

UN ACTO EN HOMENAJE DEL INSPECTOR VALDES PRADO

Un acto en homenaje del inspector José Ramón Valdés Prado tendrá lugar hoy, a las cinco de la tarde, en la escuela número cuatro de la Habana, en la calle Aguiar número 65.

Una comisión de directores de los centros de Artes Manuales de la Provincia de la Habana, presidida por la señora Caridad Ituarte de Alpízar, inspectora general de Artes Manuales, invitó ayer al doctor Cleto A. Guzmán, Secretario de Educación, y a la doctora Juana María Catá, Subsecretaria del Departamento; al doctor Manuel Alcaine, Director de la Enseñanza y a otros altos funcionarios.

Se le rinde dicho homenaje al inspector Valdés Prado por su labor en pro de los centros de Artes Manuales.

SE APROPIO EL DINERO

Ernestina Morales, vecina de Misión 409, denunció a la policía que Luis E. Santos, vecino de Tenerife 120, se apropió de la suma de nueve pesos que le entregó para que lo diera de fondo por el alquiler de una habitación.

RESUMEN DE LA GACETA OFICIAL

VIERNES 4 DE NOVIEMBRE

SECRETARIAS DEL DESPACHO
GOBERNACION

Decreto No. ,891.—Pasando en comisión a la señorita Violeta Rosell Leiva.

AGRICULTURA
Negociado de Asuntos Azucareros

Sub-Negociado de Promedios.—Precio promedio del azúcar de la semana comprendida del 6 al 11 de noviembre, 1939.

COMERCIO
Dirección de Comercio

Cancelación de título de fianza del corredor de comercio Antio Espinosa y Brito.

COMUNICACIONES

Decreto No. ,886.—Dando por terminada comisión conferida al doctor Aurelio Collazo.

Decreto No. 2,887.—Pasando en comisión a los señores Julio A. Masferrer y Enrique Varona y Rodríguez.

DEFENSA NACIONAL

Decreto No. 2,888.—Concediendo Orden del Mérito Militar al capitán Manuel Larrinaga.

Decreto No. 2,889.—Concediendo Orden del Mérito Militar al cabo Dionisio Sánchez y González y otros.

Decreto No. 2,890.—Concediendo Orden de Mérito Militar al sargento Antonio Pérez y otros.

SECRETARIA DE LA PRESIDENCIA

Resoluciones en recursos de alzada establecidos por los señores Lorenzo S. Ruiz, Francisco Trelles y del Portillo, Ramón Masforrol, Pablo J. Oliva, Rafael Parrado, Francisco Rodríguez Zubero, Juan Antonio Cifré, José Soto Luzardo y Mario Vázquez Botana.

TRIBUNAL SUPERIOR ELECTORAL

Instrucción General No. 160.—Dejando sin efecto Instrucción General No. 153.

PODER JUDICIAL
Tribunal Supremo

Sec. de Gobierno.—Teniendo por rehusado nombramiento hecho a favor del señor Pedro M. Vega y Tomás y conceder el mismo al señor Miguel de Santa Cruz y Obregón.

Toma de razón del título del abogado Carlos Rafael Rodríguez y Rodríguez.

Audiencia de la Habana

Concediendo jubilación a los señores Gerardo Zacarías Sarmiento, Alfonso Fernández y Sarrasi, Adriana Elisa Mayer, María Salomé, Fidelina Cejas, Alfredo M. Casanova.

Convocatoria en causas de Instrucción.

Audiencia de Santa Clara

Alta del procurador Santiago Terry y Urrutia.

Juzgados de Primera Instancia

Habana, Norte: Juicio seguido por Francisca Emilia Domitila Fernandez contra Fernando Avila.

Mayor cuantía seguido por Maximina López contra Eladia López.

Habana, Sur: Mayor cuantía seguido por Standard Oil Co. of Cuba contra Garage General.

Habana, Centro, procedimiento hipotecario seguido por Emilia Sánchez Agramonte contra María Magdalena Pérez.

Divorcio entre Francisco Antonio Robainas y María Ofelia Ortegt.

Habana, Almendares: Sumario establecido por Guillermina de Zaldo Beurman contra Jan Willen Seenblik.

Matanzas, anunciando muerte sin testar de Josefa García y Martín Hernández Martínez.

Santa Clara: Divorcio entre Isidro Hernández Rodríguez y Nicolasa Rodríguez.

Inscripción de dominio a nombre de Luis Veitia.

Inscripción de dominio a favor de Marcelino Rodríguez.

Inscripción de dominio a nombre de Rafael Armando Casañas.

Sagua la Grande, divorcio entre Edelio Morales y María Magdalena Medina.

Sancti Spíritus, juicio seguido por Vicente Hernández Díaz contra Gilberto y Vicente Gutiérrez.

Santiago de Cuba: Juicio seguido por Francisco de Paula Bolívar contra Fidel Rodríguez Cuello.

Deslinde promovido por Antonio Ladislao Pera.

Guantánamo, deslinde promovido por Miguel Ignacio Grave de Peralta.

Palma Soriano: Mayor cuantía seguido por Cía. Agrícola Finca «La Venta» S. A. contra Manuel Peña Núñez.

Juzgados Municipales

Habana, Norte: Juicio verbal seguido por Garage Aguacate S. A. contra Leonardo García.

Habana, Este: Juicio verbal seguido por Nicomedes Viejo contra José Braojo.

Juicio verbal seguido por Pablo García contra Ornia y Cía.

Marinao, juicio verbal seguido por Francisco Menéndez contra Ramón Tomás González.

Juicio verbal seguido por Nicolás Gutiérrez contra Cesarina del Barrio.

Aguada de Pasajeros, juicio verbal seguido por Eugenio Raúl Abreu contra José Antonio Torres.

Guaniquical, Guayos, Ciego de Avila, San Jerónimo, expedientes en accidentes del trabajo.

Santa Cruz del Sur, juicio verbal seguido por Armando Rosa Reytor contra Argimiro Reyes.

Santiago de Cuba, Sur: Juicio verbal seguido por Ulises Baquero contra Genoveva Alvarez.

Mayarí, juicio verbal seguido por Enrique Sainz contra Castor del Moral.

MUNICIPIOS

Marianao, convocatoria para la construcción y explotación del acueducto de Marianao.

ANUNCIOS DE SUBASTA

Subastas para las Secretarías de Obras Públicas, Sanidad y Beneficencia, Defensa Nacional y Audiencia de La Habana.

ASUNTOS NOTARIALES

Requerimiento a nombre de Aurelio Gudaire contra Juan Armengol.

Requerimiento a nombre de Guillermo Florentino Kohly contra Juan Castro y Montero.

Requerimiento a nombre de Guillermo Florentino Kohly contra Rita Bacallao y Coca.

Requerimiento a nombre de Julián Fierro contra Angel Enríguez.

SEGUNDO PLIEGO

SECRETARIAS DEL DESPACHO, ESTADO

Subsecretaría

Cancillería.—Autorizando para a ejercer como Cónsul a los señores José Rives y José Buigas.

Cancelación de autorización a José Rives.

Aviso sobre fallecimiento de Rafael Galdo Gómez.

COMISION DEL SERVICIO CIVIL

Resoluciones en apelaciones establecidas por Pedro Luis Paz y Pedro Valdés.

PODER JUDICIAL
Juzgados de Instrucción

Convocatorias de los Juzgados de las Secciones Primera, Segunda, Tercera, Cuarta y Quinta, Pinar del Río, Consolación del Sur, Guanajay, San Cristóbal, Colón, Santa Clara, Cienfuegos, Remedios, Sagua la Grande, Sancti Spíritus, Trinidad, Camagüey, Florida, Morón, Santa Cruz del Sur, Santiago de Cuba, Sur; Banes, Baracoa, Bayamo, Guantánamo, HHolguín, Palma Soriano, Victoria de las Tunas.

Juzgados Correccionales

Convocatorias de los Juzgados de las Secciones Primera, Segunda, Tercera, Cuarta y Quinta. Nocturnos número 1 y 2 de la Habana, Guatao, Marianao, San José de las Lajas, San Nicolás, Pinar del Río, Candelaria, Guanajay, Matanzas, Agramonte, Alacranes, Cárdenas, Jovellanos, Juan Gualberto Gómez, Manguito, Máximo Gómez, Cienfuegos, Caunao, Alto Songo, San Luis (Oriente), Victoria de las Tunas.

Juzgados Municipales

Puerto Padre y Tiguabos, expedientes en accidentes del trabajo.

CRONICA CATOLICA

PROGRAMA DE LOS DIVERSOS ACTOS CATOLICOS QUE SE ANUNCIAN PARA MAÑANA EN LOS TEMPLOS HABANEROS

Solemnes cultos a San Leonardo de Porto Mauricio en San Francisco

La Archicofradía del Vía Crucis Perpetuo de la iglesia de San Francisco de La Habana celebra la función anual, a su celestial Patrono San Leonardo de Porto Mauricio, Apóstol franciscano y misionero famoso de Italia, que ha merecido de N. S. M. la Iglesia, el ser declarado Patrono Universal de las Misiones en países católicos.

Estos cultos se ajustarán al siguiente programa:

A las 7 y media de la mañana, misa de comunión general armonizada, para los cofrades de ambos sexos, invitándose a las Venerables Ordenes Terceras y demás Asociaciones de esta iglesia.

A las 9 de la mañana, misa solemnísima y Panegírico.

La parte musical a cargo del coro y escolanía San Francisco.

A las 3 de la tarde, Vía Crucis cantado.

El director, reverendo padre fray Pedro Aranguren, comisario provincial de la Orden Seráfica de Cuba, ruega la asistencia a los cofrades de ambos sexos e invita a los fieles devotos de la Pasión de Nuestro Señor Jesucristo.

Solemnes cultos a la Virgen Milagrosa en la iglesia de la Merced

Domingo 26:

Concluye el solemne Novenario con los siguientes cultos:

A las 9 de la mañana, misa solemne, sermón por el muy reverendo padre Antonio López, de la Asociación de la Medalla Milagrosa. A continuación de la misa, ejercicio de la Novena.

A las 8 de la noche, Santo Rosario, ejercicio final de la Novena y plática por el antes mencionado orador sagrado.

Lunes 27:

A las 8 de la mañana, misa de comunión general para los asociados de la Asociación de la Medalla Milagrosa, Asociaciones de esta iglesia de la Merced de Padres Paúles de La Habana y demás piadosos fieles. Oficiará en esta misa, el director de la Asociación, muy reverendo padre Antonio López, visitador provincial de las Antillas.

A las 9 de la mañana, misa solemnísima y sermón por el reverendo padre doctor Florencio García, CM.

Por la tarde, a las 5, Rosario, solemne Salve, procesión y consagración a la Virgen Milagrosa.

En la iglesia de Reina

A las 7 y media de la mañana, Junta de la Sección de Caballeros del Apostolado de la Oración.

A las ocho de la mañana, misa, plática, comunión y bendición eucarística.

Solemne fiesta a la Milagrosa en la iglesia del hospital San Francisco de Paula

A las 9 de la mañana, en la iglesia del hospital San Francisco de Paula, misa solemne y panegírico en honor de la Virgen Milagrosa.

El panegírico a cargo del muy ilustre canónigo, monseñor Arcadio Marinas.

Después de la función se impondrá la Medalla Milagrosa, a cuantas personas lo deseen.

En la iglesia de Jesús del Monte

Celebra la Asociación Pontífica de la Adoración Reparadora, la función mensual con arreglo al siguiente programa:

Misas de comunión, a las 7 y 8 de la mañana.

A las 9 de la mañana, exposición de Su Divina Majestad, misa solemne, sermón por el párroco, presbítero José Rodríguez Pérez, bendición y reserva.

En la iglesia parroquial de Guanajay

A las 8 de la mañana, ejercicio de los 21 Domingos, misa parroquial armonizada y plática.

A las 10 de la mañana, exposición de Su Divina Majestad, ejercicio de los domingos eucarísticos y de los 11 de San Hilarión, sermón, bendición y reserva. A continuación, misa de fundación.

La Muy Ilustre Archicofradía del Santísimo Sacramento de la Iglesia de Jesús, María y José, celebra los siguientes cultos:

A las 7 y media de la mañana, misa de comunión general.

A las 8 y media de la mañana, misa solemne, sermón, procesión del Santísimo, bendición y reserva.

La parte musical a cargo del organista del templo, señor Tomás de la Cruz, a la vez mayordomo de la Archicofradía.

En la Ermita de Jesús Nazareno de Arroyo Arenas

A las 10 y cuarto de la mañana, misa armonizada y plática en honor de Jesús Nazareno del Rescate de Arroyo Arenas.

En la iglesia parroquial del Vedado

A las 5 de la tarde, exposición del Santísimo, estación, Santo Rosario, procesión del Santísimo, bendición y reserva.

En la iglesia de Nuestra Señora del Carmen

A las 7 y media de la mañana, misa de comunión general para las Hijas de María y Santa Teresa de Jesús y cofrades del Niño Jesús de Praga.

Después de la misa de las once, exposición del Santísimo por el Jubileo Circular.

A las 5 de la tarde, Rosario, visita a Jesús Sacramentado, plática, Letanías de los Santos, procesión del Santísimo, bendición y reserva, terminándose con el canto del Himno Eucarístico.

En la iglesia parroquial de Bauta

A las 10 y media de la mañana, misa, plática, ejercicio a San Judas Tadeo en la iglesia parroquial de Bauta, sita en el pueblo de Hoyo Colorado.

Invita el párroco, presbítero Fulgencio Varela.

En la iglesia de San Nicolás de Bari

Celebra los cultos mensuales de adoración y reparación, el Apostolado Parroquial de la Oración.

A las 8 de la mañana, misa de comunión.

A las 9 de la mañana, misa cantada y sermón por el párroco monseñor Juan J. Lobato Rendón. Después de la misa, exposición de Su Divina Majestad, acto de consagración, bendición y reserva.

Solemnísima función en la capilla «La Milagrosa», de Padres Paúles

La Asociación de la Medalla Milagrosa de la capilla de Padres Paúles, de Santos Suárez y Paz, celebra los siguientes cultos en honor de la Virgen Milagrosa, su celestial Patrona, que lo es a la vez de la expresada capilla,

Sábado 15:

A las 8 de la noche, salutación a la Santísima Virgen, Santo Rosario, ejercicio del Triduo, sermón por el reverendo padre Maestro Juan, CM., y solemne Salve.

Domingo 26, fiesta de la Medalla Milagrosa:

A las 7 y media de la mañana, misa de comunión general de la Asociación de la Milagrosa y demás Asociaciones establecidas en la capilla. Dicha misa será celebrada por el director de la Asociación, reverendo padre Esteban Maestro Juan, CM., y armonizada con preciosos motetes.

A las 9 y media de la mañana, misa solemne con orquesta y escogidas voces, que celebrará el reverendo padre José Rodríguez Pérez, párroco de Jesús del Monte, ocupando la sagrada cátedra, el reverendo padre Modesto Amo, CM.

A las 4 de la tarde, solemne procesión con la Virgen Milagrosa, haciéndose el siguiente recorrido: Santos Suárez, Mendoza, General Lee, Mayía Rodríguez, Estrada Palma, Juan Delgado y Paz.

Acompañará la procesión la banda de los Padres Salesianos del Instituto «Inclán».

Notas:

1a.—El adorno del altar para la fiesta estará a cargo, como en años anteriores, de la distinguida señora Cuca Pons de Texidor.

2a.—La imagen de la Virgen será portada en andas, por las socias de la Milagrosa, Hijas de María y Caballeros de Colón de la Unión número 44.

3a.—Se ruega a los vecinos por donde pase la imagen de la Santísima Virgen, que adornen las fachadas de sus casas.

4a.—Es obligatorio para las asociadas llevar la insignia en los actos de la fiesta y procesión.—El director, reverendo padre Maestro Juan, CM.; presidenta, Dolores Domínguez de Rodríguez; camarera, Cuca Pons de Texidor; vicepresidenta, Pilar Concepción de Alonso; secretaria, Blanca Palmero; vicesecretaria, Antonia Nogueras de Coll; tesorera, Amalia S. de Ferro.

Debemos este programa a la cortesía de nuestro estimado compañero, señor Ramón Grau, a quien agradecemos el envío, pues el de la Asociación no ha llegado a manos del cronista.

En los demás templos

Misa cantada y sermón en conmemoración de la última Dominica, después de Pentecostés, con la cual finaliza el año eclesiástico, dando comienzo el de 1940, el domingo 3 de diciembre, primero del Adveniemiento. En este nuevo año, quincuagésima o carnaval, corresponde al domingo 4 de febrero, Miércoles de Ceniza, el miércoles 7 de febrero; domingo 11, primero de Cuaresma; Domingo de Ramos, el 17 de marzo; Pascua de Resurrección, el 24 de marzo; Corpus Christi, el 23 de mayo; y el Sagrado Corazón de Jesús, el 31 de mayo.

Por la tarde, exposición de Su Divina Majestad, Santo Rosario, lectura espiritual o plática, visita a Jesús Sacramentado, bendición y reserva.

SEMANARIO CATOLICO

Ha llegado a nuestra mesa de Redacción el número 77, correspondiente al domingo 26 de noviembre, de esta publicación, vocero ideal del catolicismo.

Es muy sugestivo el índice que vamos a reseñar: Editorial: «Moderación y Cordura», padre Lete; «El duelo del Alma Máter», padre Biain; «El comunismo y las guerras internacionales, padre Mariano Andoin; «Crítica del Feudismo» (II), Alfonso Iglesia; «¿Vive todavía la Revolución Francesa?», Redacción; «Notici

Elegantes y preciosos abrigos tres cuartos y chaquetas acabadas de recibir, desde 6.00

ANRYSS

San Rafael 315, esq. a San Nicolás

CRONICA HABANERA

EN SUS DIAS

Entre plácemes y congratulaciones pasará hoy el día de su santo la señora Niní Pérez, bella y gentil esposa del Capitán Enrique Leyte-Vidal y Serrano.

Reciba con estas líneas nuestra felicitación.

PALACIO

El precio del ganado

El señor Presidente el ex Ministro a la Cámara señor Núñez Mesa quien le expuso la necesidad de establecer un precio mínimo para el ganado en pie, pues mientras el precio oficial de éste es de $3.50 en los mataderos pagan $2.70.

Añadió que ninguna noticia hay respecto al destino de la diferencia existente entre el precio y lo que se paga por el ganado.

El doctor Núñez Mesa solicitó del Presidente se ordene una investigación del caso que denuncia.

El Secretario de Justicia

El doctor Augusto Saladrigas, Secretario de Justicia, llevó ayer al Presidente un decreto autorizando al abogado de oficio de la Audiencia de la Habana, Luis Delgado Gardel, a trasladarse a los Estados Unidos para estudiar la legislación mercantil vigente en dicho país y elevar con ello un informe a la Secretaría.

El Secretario de Obras Públicas

El doctor Riva, Secretario de Obras Públicas, manifestó que de un momento a otro le será situado el crédito correspondiente para proceder al bacheo de las calles de la Habana.

Obsequio

El señor Urbano del Real le obsequió al señor Presidente un elegante porta-botellas para licores.

El doctor Agustín Acosta

El senador Agustín Acosta celebró ayer una larga entrevista con el ex Secretario de la Presidencia, doctor José Enrique Bringuier.

El comandante Bernardo García

Visitó al señor Presidente el comandante Bernardo García, ayudante del Jefe de la Policía Nacional.

El Secretario de Gobernación

El señor Félix del Prado, Secretario de Gobernación, concurrió a Palacio ayer, sin que pudiera ver al señor Presidente, por hallarse ausente.

Dijo a los reporters que le propondrá al Jefe del Estado disponga que por la Secretaría de Hacienda se sitúe la dozava parte del crédito para manutención de presos y asimismo la apropiación de la cantidad de $8,000.00 del capítulo de personal de prisiones, con todo lo cual se resolverá el problema del pago, a los refaccionistas, de las mercancías alimenticias suministradas a los penados.

Añadió que los adeudos a los refaccionistas, que no hayan sido abonados en diciembre, se continuarán pagando con créditos del ejercicio económico próximo.

Dijo finalmente que los suministradores al anuncio de que el Estado cumplirá las obligaciones contraídas con ellos, han reanudado el despacho de mercancías a los penales.

HOTEL NACIONAL

HUNT BREAKFAST

Usted mismo se sirve el smorgasbord. Comerá deliciosamente. Escuchará selecta música de cámara.
Comidas $1.50 a $2.20 Desde mediodía hasta las 10 P. M. Comidas $1.50 a $2.20

HOTEL NACIONAL

DE LA SOCIEDAD «HUBERT DE BLANCK».— En la tarde del pasado jueves, en la Sala Espadero, tuvo efecto con gran brillantez el segundo concierto reglamentario de la Sociedad «Hubert de Blanck», la novel agrupación que está dando cumplimiento a un bello programa de desarrollo cultural.

Carmelina Santana Reyes, nuestra primerísima soprano lírica, tan aplaudida, era la figura que ocupó la atención de los asociados, en un programa exquisito que contenía obras de Mendelssohn, Tschaikowski, d'Hardelot, Liszt y Masenet, en la primera parte, para completarse con diez canciones populares españolas armonizadas y estilizadas por Joaquín Nin, nuestro glorioso musicógrafo y compositor.

Triunfo inolvidable el de Carmelina Santana en las canciones de Nin. Algunas de ellas merecieron los honores del «bis», como el Villancico Catalán y El Vito. Grandes y prolongados aplausos premiaron la espléndida labor de la soprano, y de su acompañante, el maestro Nin.

Muy selecta la concurrencia.

Entre otras señoras se encontraban las siguientes:

Eugenia Segrera de Sardiña, Elena Herrera viuda de Cárdenas, Amelia Solberg de Hoskinson, Pilar Martín de Blanck, Lizzie Morales de Batet, María Albarrán de Presno, Carmelina Reyes de Pérez Cubillas, Piedad Zamora de Cárdenas, Renée Molina de García Kohly, María Montalvo de Soto Navarro.

Enriqueta García Vda. de Pujol, María Pujol Vda. de Cuadra, Nena Aranda de Echevarría, Amparo Ariza de Corvisón, Margarita Carrillo de Losa, Natalia Torroella de Moner.

Dalia Iñiguez de Pulido.

Margot de Blanck de Coro.

Eulalia Gispert de Ruiz, Gloria Marty de Cabrera, Mercedes Román de León, Enriqueta Cuadra, Mireille Olazábal, Hilda Olazábal, Caridad Godoy Vda. de González, Irene Marcuse y Elvira de Armas de Fritot.

Señoritas:

Mignón Morán, Dolores Meneses, Susana de la Rionda, Odilia Romero, Anita León, Margot Salas, Otmara Betancourt, Lily Batet, Adelfa Virgili, Ofelia Bousquet, Nena Castellanos.

Elsa Guichard, Evangelina Artola, Dulce Ma. Beltrán, Elda Espinosa, Josefina Balaguer, Angela Maestre, Evangelina Roig, Ireth Houghton, Elena Cruz, Clara Miró, Luisa Kirsten y Margarita Aguado.

CEREMONIA NUPCIAL.—En la Iglesia de la Caridad se verificará el próximo mes de diciembre, la boda de la encantadora señorita Victoria Alvarez Guin y el señor Estanislao Sardiñas y de León.

Próximamente quedarán designados los padrinos y testigos de esta ceremonia.

EN EL INSTITUTO CLINICO.—Ha sido sometida a una delicada operación, en el Instituto Clínico de la Habana, la encantadora señorita Hilda Soto Núñez.

El doctor Vicente Banet, joven y notable cirujano, llevó a feliz término dicha intervención, siendo el estado de la paciente completamente satisfactorio.

Enhorabuena.

DE LA ACADEMIA DE ARTES Y LETRAS.—El viernes próximo, día primero de diciembre, inaugurará el curso académico 1939-1940, la Academia Nacional de Artes y Letras, que preside el doctor Eduardo Sánchez de Fuentes.

He aquí, el programa de este acto.

I.—Himno Nacional por la Banda Municipal.

II.—Discurso de apertura por el Presidente de la Academia doctor Eduardo Sánchez de Fuentes: «Intercambio Musical».

El Congreso Internacional de Música de Nueva York».

III.—Lectura de la Memoria de los trabajos realizados en el curso 1933-1939.

LA FIESTA DE LAS ISABELINAS.—La Casa Cultural de Católicas, la última y magnífica obra realizada por las Damas Isabelinas, abrirá sus puertas mañana domingo, para ofrecer una fiesta de arte y de distinción, conmemorando así el décimo cuarto aniversario de la fundación de la Corte, de la que es Gran Regente desde su fundación la señora María Montalvo de Soto Navarro, habiendo sido la fundadora la distinguida dama Lily Hidalgo de Conill.

Las Damas Isabelinas han laborado intensamente por el bienestar de las clases desvalidas; iniciaron la acción social en la lucha contra la tuberculosis y han recibido en todo momento, las más sinceras demostraciones de estimación y respeto.

Esa tarde, la Casa Cultural vestirá sus mejores galas.

A las tres comenzará el Bridge Party, para el que hay separadas numerosas mesas. Este tendrá efecto en los salones de la planta alta.

A las seis se iniciará el Concierto extraordinario, que dirige la culta señorita Nena Coll, cuyo programa de música cubana, italiana, americana y francesa, de autores notables, será interpretada por artistas de positivo mérito, Alice Dana, Esperanza Alfert y René Castelar, entre otros.

En el intermedio, hará uso de la palabra, la señora Consuelo Morillo de Govantes, Vice Gran Regente de la Orden, por la que ha trabajado en todo momento, incansablemente.

La Directiva ofrecerá a la concurrencia un exquisito buffet.

CUMPLEAÑOS.—Celebra hoy su cumpleaños y con tal motivo se verá muy congratulada, la bella señorita Almerinda Torres y Newhall.

La felicitamos.

INTERINO.

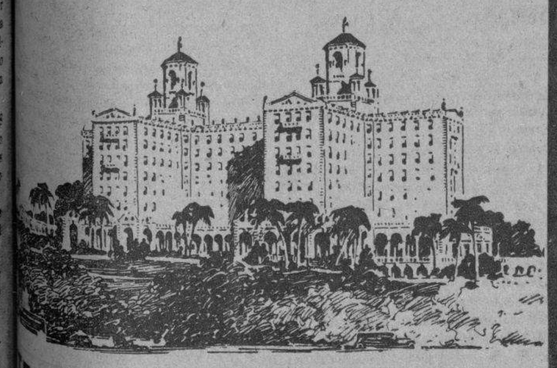

BAILABLE todos los Sábados!

AIRE MAR

Los Sábados, de 6 a 9 P. M. toca la Orquesta de Alfredo Brito para bailar en la nueva terraza del Hotel Nacional. Venga al té, baile; quédese y diviértase...

Precios populares $1.00 Mínimo

Hotel Nacional de Cuba

PAÑOS, LANAS, ASTRACANES y PIELES

LA ELEGANTE DE GALIANO

GALIANO 306

No más nariz grasienta: Polvos "Tokalón"

OFICIAL

Anuncio de Subasta.—Secretaría de Defensa Nacional.—Policía Nacional. División Central.—Habana, 23 de septiembre de 1939.—En el Cuartel Maestre de esta División, sito en Salud y Castillejo y hasta las 9 a. m. de los días del mes de noviembre próximo que más adelante se expresan, se recibirán proposiciones en sobres cerrados para los siguientes suministros durante el año fiscal de 1940: Equipos, el 21; Impresos, el 22; Material de Talabartería, el 23; Material de Automóvil, el 24; y Medicina Veterinaria, el 27. En cada una de las fechas indicadas y a la hora consignada, se abrirán los sobres que contengan las proposiciones presentadas y se leerán públicamente. En el referido Cuartel Maestre se facilitarán los Pliegos de Condiciones y pormenores a quienes los soliciten. (Fdo.) M. Hendel, S. D., Capitán del Ejército Constitucional, Cuartel Maestre de la División Central de la Policía Nacional

Autorización concedida

Ha sido autorizado por el Secretario de Comunicaciones, señor Francisco Gómez, el señor Arturo Navas Montero, para que, sin carácter oficial, pueda publicar en forma de folleto o de libro, todos los decretos-leyes, reglamentos, decretos, resoluciones y demás disposiciones promulgados y que se encuentran vigentes, relacionados con los servicios radioeléctricos.

Servicio de escala en auxilio del Telégrafo

Las estaciones radiotelegráficas de la Secretara de Comunicaciones han efectuado el servicio de escalas en auxilio del Telégrafo, durante la primera quincena del presente mes de noviembre, en la forma siguiente: trasmitidos, 4,556 y recibidos, 4;710. Con Baracoa, trasmitidos: 1,166 y recibidos: 1,042.

ESTA PRUEBA A OJOS VENDADOS ...¡ME ABRIÓ LOS OJOS!

HAGA ESTE EXPERIMENTO—Y "SIENTA", CÓMO 2500 GARRAS TRABAJAN EN EL "FRENAJE AUTOMATICO."

Antes de comprar gomas para auto haga esta prueba a ojos vendados—y sienta, bajo sus propios dedos, cómo los 2500 bordes afilados y flexibles de la U. S. Royal De Luxe se abren y se agarran . . . como lo hacen al entrar en acción cuando usted frena su auto repentinamente. Lo hacen detener al instante—y en línea recta, sin patinar, aun sobre pavimento húmedo y resbaladizo. Vea hoy mismo a un agente U. S. Royal.

U. S. ROYAL De Luxe

CON "FRENAJE AUTOMÁTICO"

CARDENENSES

LOS II JUEGOS FLORALES
El acontecimiento nacional de diciembre

El 3 de diciembre.

Cosa resuelta.

El primer domingo del próximo mes vestirá Cárdenas sus mejores galas para ese evento cultural y social que auspician los Caballeros Católicos de Cárdenas con la cooperación de todas las Uniones de esa índole en Cuba.

Se ultima el programa.

El oficial ya.

Recientemente se reunió el Comité Organizador que preside el caballeroso doctor Pedro J. Sierra, ultimando detalles, pudiendo ahora adelantar al Cronista un esbozo del citado programa.

Empieza el sábado 2.

Por la noche.

Será una recepción a los visitantes en el Palacete Católico, donde se les ofrecerá un ponche de honor.

El domingo actos religiosos.

En horas de la mañana.

Después, una ofrenda floral a Martí en el parque de su nombre y más tarde un almuerzo bailable en el Cárdenas Tennis Club en honor del poeta laureado, que como ya se sabe, lo ha sido el doctor Andrés de Piedra Bueno, y también en honor, dicho almuerzo, de todos los triunfadores, la Reina de los Juegos Florales y su Corte de Amor.

Por la noche el acto oficial.

La ceremonia solemne.

Elegida para ella los campos de deportes de los Caballeros Católicos, entre los números del programa figurará un concierto por la distinguida cardenense señorita Isela Gómez López Rossi, la gentil hija del Honorable Secretario de Comunicaciones, el señor Francisco Gómez, que toca el arpa magistralmente.

Habrá otros atractivos.

De poderosos alicientes.

Por día toma mayor auge la demanda de localidades para los Juegos Florales de toda la República, por ser éstas numeradas, costando dos pesos y un peso, según el lugar y pudiendo solicitarse a este cronista.

Se agotarán esas entradas.

De seguro!

Santa Catalina

De días hoy.

Las Catalinas.

Entre las que llevan ese nombre recuerdo a las señoras Catalina Victorero de Alzola, Catalina Cossio de Faz, Catalina Palmer de Díaz Gavilán.

Catuca Fernández Parquet.

Joven dama.

Catalina Marimón, Catuca Fay, Catalina Grech, Catalina González, Catalina Suárez.

A todas mi saludo.

Pasen feliz día!

Eliana de Rojas de Smith

Linda bebita.

Muy graciosa.

Se llama así, con el sugestivo nombre de Eliana, ese tesoro de los jóvenes y distinguidos esposos señora Bebita Smith de Rojas y el doctor Juan de Rojas, director de la «Clínica Cárdenas», que en la fecha del 25 de noviembre celebra su natalicio.

Tenga horas de gozo.

De intenso gozo.

Triste aniversario

Se cumple hoy.

Un triste aniversario.

Seis años hace que expiró la que fué joven y apreciada señora Pepillita Vila de Cuétara, esposa del buen amigo el señor Ramón Cuétara, segundo jefe de la Policía Nacional en Cárdenas.

Recuerdo a Pepillita.

En gloria esté.

La boda de esta noche

En la intimidad.

Un acto nupcial.

El de la bella cardenense señorita Nonona Aramburu e Ibaneche y el sociable joven Fernando Estévez y Navarro, que se celebrará a las 9 de la noche en la morada de la interesante novia.

Será primero el acto notarial.

Ante el doctor Ernesto Castro Larrieu.

Como testigos firmaron por Nenona los señores Calixto García Vélez, Ignacio Montalvo, doctor Carlos R. Jones y Luis Estévez y por Fernando los señores ingeniero Mario Mendoza, Arturo Toro, ingeniero José M. Marcotte y Pedro W. Lluriá.

Después el acto religioso.

En el mismo hogar.

Lo apadrinarán la señora Adelina Navarro viuda de Estévez y el señor Tasito Aramburu y firmaron como testigos por la novia los señores Juan Hernández, Nilo Vilá, doctor Daniel Gutiérrez, doctor Santiago Verdeja Neyra y Francisco Tejera y por el novio los señores Santiago Estévez, doctor Octavio Verdeja, Pedro Suárez, ingeniero Raúl Castro y Adolfo Hernández.

Mi enhorabuena a esa parejita.

Con mi felicitación.

Luis A. Ruiz

Condecorado.

Por el Lions International.

Recibió el domingo último la condecoración de la Llave de Plata, por haber conseguido más de dos socios el siempre activo hombre de negocios, que fué felicitado en la sesión inter-clubs de Varadero.

Reciba mi enhorabuena.

Del cronista y del amigo.

El doctor Yanes

Un nuevo triunfo.

Del doctor Tomás R. Yanes.

Acaba de anotárselo el notable especialista de enfermedades de los ojos, que goza de tantos prestigios, al practicar delicada operación en la vista a la espiritual jovencita cardenense Carucha Cueto Macías, una de las joyitas de los apreciados esposos señora Clara Luisa Macías y el señor Narciso Cueto.

Está bien Carucha.

Ya restablecida.

Me place decirlo y felicitar por ese éxito a mi querido amigo el doctor Tomás R. Yanes.

Profesional que vale.

Que honra a su profesión.

Tres grandes bailes

Se ofrecen esta noche.

Para los que recibo invitación.

Uno es en el Club Deportivo de Pedro Betancourt, donde toca la orquesta Casino de la Playa con sus cantantes Walfredo de los Reyes y Miguelito Valdés; el otro en el Liceo de Mercedes, que celebra sus bodas de plata, tocando las orquestas de Belisario López y Rafael Somavilla y por último el exclusivista Liceo de Matanzas ofrece también un baile de gala, con la orquesta de los Hermanos Le Batard, que dirige Germán Le Batard y que próxima a partir para San Juan de Puerto Rico, se despide de la sociedad matancera.

Grandes bailes éstos.

Los de la noche del sábado.

Francisco González Bacallao.

El Tribunal de Exámenes para locutores de radio

Por disposición del Secretario de Comunicaciones, señor Francisco Gómez, ha sido designado el doctor J. F. Castellanos, Presidente del Tribunal de Exámenes para locutores de radio.

El doctor Castellanos es Catedrático del Instituto de Segunda Enseñanza de la Habana.

Quedó colgando de una cerca de púas

Isidoro Mirabal Martínez, de 25 años, vecino de Real y Marqués, sufrió graves heridas al caer de un árbol sobre una cerca de púas donde quedó colgando. El hecho ocurrió en el barrio, de Curazao.

DETENIDOS EN RIÑA

Al sostener una riña en la esquina de Zapata y C, fueron detenidos por la policía, José Inés Valdés Santos, vecino de San Francisco y Espada y José Balach Cuergue, con domicilio en Acosta 368.

OFICIAL

Anuncio oficial. República de Cuba. Secretaría de Obras Públicas. Dirección General. Comisión Central Permanente de Subastas para Obras y Servicios. Habana, noviembre 24 de 1939. Hasta las diez de la mañana del día 19 de enero de 1940, se recibirán en la Oficina de la Jefatura de Obras Públicas del Distrito de Santa Clara, situada en la calle de Independencia, número 12, en dicha ciudad, y en la Oficina de esta Comisión Central Permanente de Subastas para Obras y Servicios, situada en el edificio de la Secretaría de Obras Públicas, en la calle de Sol, frente a la calle de Aguiar, en esta capital, proposiciones en pliego cerrado para la contratación de la continuación de las obras de dragado en el puerto de Sagua, en la provincia de Santa Clara, y en la fecha y hora señaladas, se abrirán y leerán públicamente. En ambas oficinas se facilitarán pliegos de condiciones, modelo de proposición e informes. José G. Pujals, Secretario de la Comisión Central Permanente de Subastas para Obras y Servicios, de la Secretaría de Obras Públicas.

24, 25, 26, 28—17, 18 Enero.

BISMA-REX

en 3 ALIVIA la INDIGESTION MINUTOS

"Me gusta . . . pero mi estomago lo protesta"

Miles de personas repiten esta frase con relación a un manjar de su predilección, porque sufren de indigestión ácida. Una o dos cucharaditas de Bisma-Rex después de cada comida, le hará sentirse bien y entonces podrá comer todo lo que quiera sin temor de sufrir ningún malestar.

Bisma-Rex neutraliza la acidez, alivia la acedía causada por fermentación, los gases y eructos, y protege la mucosa estomacal. Dos tamaños—más por su dinero—.

BISMA-REX

Un Producto Rexall

PILDORAS ORIENTALES

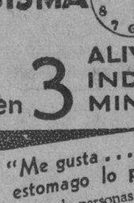

SENOS DESARROLLADOS RECONSTITUIDOS, HERMOSEADOS con las Píldoras Orientales. Salud y belleza siempre inofensivas beneficiosas a las damas. Solicite el folleto envío bajo sobre sin membrete. Diríjase a Oficina P. Orientales Apartado 1244. Habana.

Audiencia para ganaderos

El señor Julio Suris del Busto, ganadero de Morón, solicitó audiencia con el señor Presidente para una comisión de ganaderos del oeste de Camagüey, la que solicitará se ponga en vigor el decreto de Agricultura prohibiendo que la mantequilla ligada con oleomargarina se expenda como producto puro.

HURTO DE DIEZ CENTAVOS

José Masnueva Quintero, vecino de Campanario 412, fué detenido por acusarlo Cecilia Vélez Calderín, con domicilio en San Rafael 761, de haberle hurtado un real que había colocado sobre el mostrador de la bodega situada en Marqués González y San Rafael, donde acudió en busca de unos mandados. Al acusado se le ocupó el dinero.

NO HAY NADA COMO LA MAGNESIA

PARA NEUTRALIZAR LOS ÁCIDOS BUCALES QUE CAUSAN CARIES Y DOLOR

AYUDE UD. A SU DENTISTA A CONSERVAR SUS PROPIOS DIENTES Y ENCÍAS, USANDO DIARIAMENTE . . .

Pasta Dentífrica PHILLIPS

Evitan la gripe y preservan de la contagión

PASTILLAS VALDA

Las verdaderas en cajitas solas eficaces

E.C.D. 2016

LOS RESFRIADOS causan molestias.
PARA ALIVIO INMEDIATO DE UN CATARRO USE 666
666
LIQUIDO, TABLETAS, UNGUENTO, GOTAS NASALES

ELIAS GONZALEZ ALFONSO, PROPAGANDISTA SUSTITUTO EN LA SOCIEDAD CANARIA

Por hallarse disfrutando de licencia el presidente de Propaganda de la «Asociación Canaria», señor Pedro Delgado Villarreal, se ha hecho cargo de cuanto compete a dicho sector el señor Elías González Alfonso, de quien se esperan actividades fecundas en pro de la colectividad.

Tres meses durará el descanso del caballero antes mencionado, quien estamos seguros habrá de estar debidamente sustituído, toda vez que González Alfonso es hombre dinámico en el amplio sentido de la palabra y además profesa hondo cariño a la institución que en Cuba representa a las Islas Afortunadas.

Rotundos éxitos deseamos a don Elías González Alfonso, el cual puede contar con nuestro decidido apoyo.

BAILE INAUGURAL, HOY

Como se sabe, en reciente fecha quedó constituída la institución de carácter benéfico y recreativo «Casino de Almendares», cuyos salones radican en la calle 8 y Pasaje A, reparto Buena Vista. Precisamente hoy, sábado, dicha entidad celebrará regio baile en honor de todos sus miembros, prolongándose la fiesta desde las nueve de la noche hasta la madrugada.

Los presidentes de Recreo y Adorno, secundados por otros valiosos elementos, entre ellos el titular del Casino, señor José Méndez Gómez, y el secretario general, señor José Antonio López, han seleccionado dos notables conjuntos que harán la delicia de los bailadores.

Además, los salones y la terraza lucirán una iluminación espléndida.

Los socios deberán presentar su recibo; los simpatizadores, su invitación. Recuerden los «almendaristas» que el tranvía «Playa-Estación Central», les deja a una cuadra del Casino.

FARMACIA
DROGUERIA DE "JOHNSON"
DE TURNO LOS LUNES
obispo Nº 30 TELEFONO-A-2129.

"LA MAYOR"
35 EDIFICIOS
700 EMPLEADOS
SARRA
DROGUERIA
ABIERTA TODOS LOS DIAS
TODA LA NOCHE LOS MARTES
A-8026 A-3641

FARMACIAS DE TURNO HOY SABADO

DESDE BAHIA A PASEO DE MARTI (PRADO)

Bernaza No. 54, esquina a Obispo	M-2142
Acosta y Compostela	A-9047
Merced, esquina a Picota	M-9047
San Ignacio No. 402	M-4710
San Ignacio No. 54 (P. Catedral)	M-3630

DE PASEO DE MARTI (PRADO) A P. DE VARELA (BELASCOAIN)

Paseo de Martí y Virtudes	M-8883
Esperanza No. 301	M-4034
Crespo No. 62	
Ave. de Italia No. 513	M-6866
Campanario y Condesa	M-4516
Campanario y Animas	M-4540
M. Gómez No. 654	M-8076
P. Varela No. 601	M-4659
P. Varela No. 151	U-5600
Aguila No. 180	M-4184
Gervasio y Maloja	M-7854
Escobar y Lagunas	U-3044
Aguila No. 1002	A-7977
Salud y Lealtad	M-5440
San José y Lealtad	M-4766
Industria y Neptuno	M-4684
Neptuno y Perseverancia	M-3202
Industria No. 122	M-2292

DE P. VARELA (BELASCOAIN) A AVE. DE MENOCAL (INFANTA)

Padre Varela No. 902	M-6657
Presidente Menocal No. 1101	U-2428
Presidente Menocal No. 701	U-3080
Máximo Gómez No. 903	M-4785
Máximo Gómez No. 1164	M-1573
Oquendo y Sitios	
Padre Varela No. 860	U-6877
10 de Octubre No. 176	M-5303
Infanta y San Rafael	U-6890
San Lázaro, entre M. González y Oquendo	U-6822
San Rafael y Aramburo	U-6902
Hospital y Jovellar	U-6630
San Rafael No. 152	U-3132

DE INFANTA AL VEDADO, HASTA EL RIO ALMENDARES

Línea, entre 10 y 12	F-6224
Quinta, entre Bailos y D	F-5872
12 y 21	F-6173
21, entre 2 y 4	F-6130
26, entre 25 y 27	F-6164
Zapata, entre A y B	F-6065
23 e I	F-6111
10 de Octubre y E. Palmazaro	I-7356 X-2317

VIBORA

Santa Catalina y San Lá-	
10 de Octubre y Ave. Acosta	I-3555
Dolores y Lawton	X-3058

JESUS DEL MONTE Y SANTOS SUAREZ

10 de Octubre No. 267	I-7795
10 de Octubre y Princesa	I-4444
J. Bruno Zayas y Lacret	I-7322
Juan Delgado y Libertad	I-3535

LUYANO

Municipio y Luco	X 2540
Caserío de Luyanó No. 20	X-2187
Luyanó No. 261 X-2373	X-1211

CERRO

Agua Dulce No. 224	M-5206
Calzada del Cerro No. 1969	I-7272
Calzada del Cerro No. 1203	I-7342
Moreno No. 602	I-7410

Este grupo deberá prestar servicio público todo el día y la noche de los domingos siguientes:

Enero 8, Mayo, 14, Septiembre 17. Febrero 19, Junio 25, Octubre 29. Abril 2, Agosto 6, Diciembre 10.

Estos turnos han sido acordados en cumplimiento de lo dispuesto en el Artículo VI del Decreto-Ley 2604, de 7 de noviembre de 1934. Estos turnos han sido acordados en cumplimiento de lo dispuesto.

SOCIEDADES ESPAÑOLAS

LOS VIAJANTES SIMPATIZADORES DE LAMAS BESTARD SE LIMITAN A VER EN ESTE AL ASOCIADO INSUPERABLE

Consideran quienes patrocinan su candidatura que importa más la ejecutoria de los candidatos dentro de la entidad que otras actividades en el exterior, valiosas, pero nulas

Los simpatizadores de una gran candidatura que ha de figurar en las ya próximas elecciones de la «Asociación de Viajantes», envían las siguientes apreciaciones:

«El comité «pro candidatura de José Lamas Bestard», se complace en informar a todos los viajantes patrocinadores de su candidatura, que se continúa laborando con decisión y fe; que se reciben partes alentadores de muchos lugares en que residen compañeros valiosos, y que todo augura un marcado triunfo.

«En nuestra candidatura van representados todos los giros del comercio y la industria. Todos los candidatos han aceptado la postulación, lo que demuestra el deseo que tienen de cumplir con sus obligaciones para con la Asociación; y existiendo una equitativa distribución entre los que ya tienen experiencia en las actividades sociales y los que aspiran a acreditarse entre ellas, entre la juventud y los ya viejos veteranos, entre los de posición independientes y los de modestas posibilidades económicas, entre empleados y jefes, creemos sinceramente que se ha de rendir una labor eficiente, en extremo beneficiosa para los intereses generales.

«Podríamos extendernos ampliamente en cuanto a las actividades de nuestros candidatos en instituciones y campos ajenos a nuestra Asociación, pero deliberadamente nos abstenemos de ello, pues solamente los presentamos como miembros de la «Asociación de Viajantes del Comercio de la República de Cuba», y exponemos lo que en su seno y por su bien han hecho, ya que ésto es lo que importa para elegir una directiva que gobierne la colectividad. Hacen falta hombres que conozcan la Asociación, que la quieran y hayan demostrado lo que pueden hacer por ella, como, estimamos, lo han demostrado nuestros principales candidatos.

«Acerca de nuestro candidato a la presidencia José Lamas Bestard, recientemente ha escrito uno de nuestros numerosos amigos: «En el señor José Lamas Bestard, concurren, ventajosamente, todas las condiciones requeridas para desempeñar con éxito esas delicadas funciones de presidente de la Asociación: inteligencia, entusiasmo, espíritu renovador y un concepto de la responsabilidad que garantiza, sin quebrantos, un celoso cuidado de los intereses materiales y morales que le entreguen para su gobierno».

«A estas palabras de nuestro amigo y al conocimiento que ya tienen nuestros asociados de la personalidad del compañero Lamas Bestard en la vida de nuestra Asociación, no tenemos nosotros más que agregar, pues son más que elocuentes y ello sólo constituye la mejor presentación de cualquier persona.

Los candidatos a la primera y segunda vice presidencia, los señores Benito García y Diego Cano Flórez, son viejos luchadores que han puesto todo su entusiasmo a disposición de los intereses sociales, demostrando siempre ser fieles guardianes y celosos defensores de la institución. Esto lo saben todos los compañeros que integran la «Asociación de Viajantes».

«El señor Cayetano Ortiz de la Fuente, candidato a la Tesorería, labora eficientemente. El sin número de ofrecimientos que a diario recibe, demuestra su popularidad entre los viajantes y el aprecio que se le tiene por su caballerosidad y afable compañerismo, probado a través de largos años en la vida comercial. Tan querido compañero va solamente en nuestra candidatura, y para Tesorero.

«La vice tesorería ha sido destinada al señor Fernando Arrojas Carvajal, otro incansable luchador y muy conocido por su constante demostración de amor y cariño; dedicación e interés por todo lo que se relaciona con los viajantes.

«Del cuerpo de vocales, para no hacer distinciones, ya que todos son buenos, competentes y laboriosos, diremos que forma un conjunto armonioso que sabrán dejar bien alto el nombre de la sociedad.

«La oficina y sede del comité «Pro-Candidatura de José Lamas Bestard», está en Muralla número 318, o sea en el almacén de César Fernández y Cía., con el teléfono M-7181. A esa dirección deben dirigirse todos los compañeros que deseen más informes.

«Cerramos esta manifestaciones con una recomendación a los viajantes: **Examinen y voten a conciencia».**

EN PLENO CRECIMIENTO, CUMPLE 60 AÑOS DE FUNDADO EL C. GALLEGO

El 23 de noviembre de 1879, en horas de la tarde, reuníase en el Gran Teatro Tacón gran número de patriotas gallegos, inflamados de amor a su tierra natal, para fundar una sociedad de instrucción y recreo que denominaron «Centro Gallego de La Habana».

En esa misma reunión, memorable para Galicia, quedó constituída la Mesa provisional con los señores siguientes: Secundino González Valdés, presidente; Juan Cabanas, secretario; vocales: doctor Juan Manuel Espada, Francisco Lamigueiro, Manuel Hierro y Mármol, doctor Serafín Sabucedo Varela y Eduardo Calvo Moncada. Su primera tarea fué la confección del Reglamento que el Gobierno civil devolvió aprobado el 12 de diciembre del propio año.

El 8 de enero de 1880 celebróse Junta General, en la que se acordó la inauguración oficial para el día 11 del mismo mes, celebrada con toda solemnidad, y se nombraron los cuatro organismos siguientes:

Junta Directiva: Presidente, D. Nicolás Villageliú; vice, D. Secundino González Valdés; tesorero, D. Ramón Allones; vocales señores D. Ramón García Rey, Rogelio Carucho, Rosendo Espina, Higinio Vidales, doctor Serafín Sabucedo, Isidro Martínez, Andrés Canoura, Vicente Díaz, Manuel Hierro, Ramón Alonso, Manuel A. Cores y Manuel Baños.

Sección de Instrucción: Presidente, doctor Serafín Sabucedo Varela; vocales señores D. Antonio Vallina, Juan A. Benito, José Génova, Pedro Payo, Pedro Osorio, Balbino Rolles, Bernardo A. Ares, Nicolás Serafín Amat y Enrique Armand.

Sección de Declamación: Presidente, doctor Serafín Sabucedo; Director, D. Delmiro Vieites; vice, D. Francisco Ponte; secretario, D. José Cidre; vocales señores D. Juan Cabanas, Alfredo Nogueiras, Rosendo Espina, Secundino Mosquera, Angel Devesa, Antonio Rodríguez, Angel Crespo, Modesto Hierro, Manuel Fernández, Agustín Fernández, Antonio Ares, José Navarro, José López Cao, Ignacio Varela, José Varela Oreiro, José Ramón Tenreiro y Evaristo Vieites. También se nombró una Sección de Recreo y Adorno, cuya presidencia se confió a D. Antonio Vallina, que tenía como secretario a D. Delmiro Vieites.

Así quedó definitivamente constituído el Centro Gallego de La Habana, que sin estorbar la obra altruista que venía realizando la meritísima Sociedad de Beneficencia de Naturales de Galicia que, afortunadamente, aún perdura, llenó de perfecto modo una verdadera necesidad por todos sentida, colmando la medida de nobilísimos anhelos y de amorosas ansiedades, tras innúmeros e incansables esfuerzos, dignos de suprema loa.

Terminamos esta breve referencia del sesenta aniversario de la fundación del Centro Gallego con un caso curioso. La hoja de almanaque de una gran empresa industrial cubana, correspondiente al lunes 25 de diciembre próximo, contiene una efemérides que reza así: «1921.—Inauguración del Centro Gallego de La Habana». Así se ha escrito y se escribe la historia. La diferencia sólo consiste en cuarenta y dos años; una bagatela...

UNA VEZ MAS TRIUNFARA EL CENTRO DE DEPENDIENTES, CON MOTIVO DE SU FESTIVAL BENEFICO DE MAÑANA, 26

Mañana domingo será por fin, la fiesta con que la Asociación de Dependientes del Comercio levantará, una vez más, el pabellón de sus triunfos, teniendo por escenario esta vez los amplios y bellos jardines de La Tropical.

Como hemos venido informando, el festival tiene por objetivo favorecer a los ancianos de «Munuera», y ha concitado la buena voluntad, en masa, de los asociados, los cuales ya han venido dando muestras de adhesión al noble propósito, como lo ha hecho, muy principalmente, la Industria y el Comercio, con obsequios y donaciones tendientes a enriquecer el interés y los atractivos del festival.

Así la Casa Fraga regala su calzado la peletería Florida, aporta zapatos de señora; y la sastrería Saratoga, que obsequia un pantalón de franela, a la medida. Bacardí no ha olvidado su vieja generosidad: obsequia con una caja de ron. También La Competidora Gaditana envía sus cigarros. El festival comenzará a las nueve de la mañana y terminará a las seis de la tarde. Se bailará en el Mamoncillo, con Belisario López y Gloria Matancera; en el salón Tropical, con Eddy Lester y Cheo Belén Puig; y en el salón Ensueño, con el quinteto Tomé.

Habrá un sorteo general para participar de la tómbola, en la que un contenido variadísimo representa grandes oportunidades de suerte y, por lo mismo, de ser favorecido. Con excepción de este sorteo, ningún otro significará exacción o molestias para los concurrentes.

No habrá dificultades en lo que respecta a los viajes de ida y vuelta. La comunicación será rápida y fácil. Así nos lo asegura el Presidente de la Sección de Recreo y Adorno, señor Eduardo del Castillo, que dirige la organización del magno festival, empeñado en darle cima con la suma mayor de diligencias, a ese fin encaminadas, como para que nada quede por parte de su Sección, tanto más cuanto que a ayudarle se prestaron, desde muy temprano, los miembros de la Junta Directiva, y la fiebre, en todos los elementos de la Asociación, ha encontrado eco.

No exageraríamos si dijéramos que casi es un deber de buen socio contribuir a que el festival alcance las proporciones que merece. Por eso se han apreciado tanto los regalos, los obsequios, la colaboración, en fin, que el festival ha venido obteniendo.

La cocina de La Presa ofrecerá almuerzos módicos y de excelente menú. Pero es de aconsejar que quien ya tenga el propósito de almorzar en ella debe comunicarse por teléfono, llamando a los jardines de La Tropical. Aún hoy es posible separar merenderos. Puede hacerse por el teléfono M-6991, a la Sección de Recreo y Adorno de la Asociación.

FARMACIA
DR. CAMPOS
F.6080-F.6065

ACTOS PARA HOY

CASINO DE ALMENDARES: Magnífico baile inugural desde las 9 p. m. en sus propios salones y terraza de calle 8 y Jasaje A, Buenavista, amenizado por dos aplaudidos conjuntos capitalinos.

ALMENDARES RIVERSIDE: Gran verbena desde las nueve de la noche hasta las cuatro de la mañana en sus terrenos y salones de Calzada y 20, Vedado, amenizada porl la formidable orquesta «Lecuona Cuban Boys», la gran orquesta típica de Paulina Alvarez y el aplaudido septeto Casino.

JUVENTUD DEPORTIVA DEL PRINCIPE: Animada fiesta bailable desde las 9 p. m. en sus salones de 2 y 37, Vedado, amenizada por la orquesta Muñoz y el septeto «Jóvenes del Crushy».

LICEO DE MEDINA: Gran baile por la noche en sus amplios salones de 23 y D, Vedado, amenizado por la orquesta Mojica y el Quinteto Barcalés.

FIESTAS PARA MAÑANA

CENTRO CASTELLANO DE LA HABANA: Segunda gran matinée invernal en sus amplios y bellos salones de Egido y Dragones, amenizada por la orquesta Casino de la Playa, con sus cantantes Miguelito Valdés y Wafrido de los Reyes, así como por la orquesta de Paulina Alvarez y los septetos Casino y Gloria Matancera.

CASINO ESPAÑOL DE LA HABANA: Te bailable de 6 a 10 p. m., en su palacete de Prado y Animas.

LICEO DE LA HABANA: Matinée bailable de dos a siete en sus amplios salones de San Lázaro y Blanco, amenizada por la orquesta «Gris», de Armando Valdés Torres, y el Septeto Casino, con su pianista el Diablo Rojo.

CLUB DEPORTIVO CARMELO: Hermoso baile por la noche en su espléndida terraza de Línea y 18, Vedado, amenizada por la orquesta Mojica y el Quinteto Barcalés.

CENTRO DE DEPENDIENTES: Grandioso festival benéfico en los jardines de «La Tropical», amenizado por Belisario, Gloria Matancera, Eddy Lester, Cheo Belén y Tomé.

CLUB DEPORTIVO DEL CERRO: Fiesta bailable por la noche en sus salones de Cerro junto al «Club de Ferreteros», amenizada por Belisario, Cheo Belén Puig, Gloria Matancera y Típico Habana.

LICEO DE MEDINA: Verbena en sus amplios salones de 23 y D, Vedado, amenizada por Happy Happy de Ulacia, Típico Habana y Quinteto Tomé.

CORTE, COSTURA Y BORDADO EN LA CASA DE CASTILLA

Aprovechando la feliz iniciativa que tuvo la Sección de Instruccion creando las clases de corte, costura y bordado a máquina en el «Plantel Cervantes», se han recibido numerosas solicitudes de asociadas que desean concurrir a las mismas, a cuyo efecto se están matriculando.

La Sección mencionada, reconociendo lo que representa para toda mujer el dominar un sistema de corte y costura que la habilite para poder hacer frente a las propias necesidades domésticas y aun las ajenas, no dudó un instante en crear ese departamento.

La propia Sección, en vista de la demanda de otras asociadas que desean seguir estos cursos, ha acordado ampliar el plazo de admisión.

EN «HIJAS DE GALICIA» ES EL DE DICIEMBRE MES DE OPORTUNIDADES

Durante el mes de diciembre próximo se ofrece la última oportunidad a todas las personas que no figuran todavía en las listas sociales para solicitar su inscripción sin abonar cuota de entrada o cantidad adicional alguna, pudiendo disfrutar en la forma usual de todos los servicios que la colectividad proporciona.

A partir del día primero de enero, fecha en que entrarán en vigor los incisos H e I de los Estatutos generales, relativos a los derechos de playa, los nuevos asociados, sin distinción de edades ni sexos, para hacer uso de los baños de mar, tendrán que satisfacer una cantidad equivalente a doce mensualidades, además de la cuota reglamentaria.

El conocimiento de tal medida, que la Junta Directiva ha dado a la publicidad repetidamente, viene produciendo excelentes resultados, así en lo que respecta a nuevas inscripciones obtenidas, como en lo que se refiere a lograr que los actuales asociados y asociadas pongan especial empeño en mantener su condición de tales, ya que, una vez registrada la baja por cualquier causa, quedarán plenamente comprendidos en las rigurosas medidas restrictivas últimamente acordadas.

Doscientas cincuenta y seis nuevas asociadas de número, 115 menores y noventa y dos socios de playa A y B son los resultados del departamento de inscripciones en lo que va de mes, cifra realmente halagadora, si se tiene en cuenta la presente época del año.

LAS SOCIEDADES ASTURES CALORIZAN UNA IDEA DE LOS NATURALES DE BOAL

De acuerdo con lo ya dicho por nosotros, el próximo 10 de Diciembre celebrará magno banquete la sociedad astur «Naturales del Concejo de Boal», con motivo de su vigésimo octavo aniversario, habiendo escogido para celebrar dicho acto la hermosa finca «Villa María», propiedad del prestigioso industrial don José Ramón Rey, y situada en la carretera que une a Guanabacoa y Santa María del Rosario.

En el transcurso del ágape recibirá el título de Presidente de Honor nuestro querido compañero Celestino Alvarez, director de la revista «El Progreso de Asturias», y el de Socio de Honor don Emilio Rodríguez.

Precisamente con motivo de esta fiesta dedicada en gran parte a Celestino Alvarez, el presidente social don Jesús García Pérez, hubo de dirigirse a los presidentes de sociedades hermanas solicitando determinada cooperación para la revista del batallador asturiano. Como es de suponer, esta idea halló cálida acogida en todas partes, y ya han enviado cantidades en efectivo muchas instituciones. Las restantes deberán notificar las suscripciones obtenidas a más tardar el día 3 de diciembre, a la calle Monte 355, domicilio del presidente boalés.

Como se vé, la colonia asturiana en pleno calorea de todo corazón estos propósitos de «Naturales del Concejo de Boal».

DAMA RESTABLECIDA

Gustosos consignamos la noticia de que se halla completamente restablecida la estimada señora Pepilla Puany viuda de Fuentes, la cual ha contrarrestado grave dolencia gracias a la pericia del doctor Juan B. Kourí, clínico notable y catedrático de anatomía quirúrgica en la Universidad Nacional.

Felicitamos muy de veras a tan distinguida dama.

EL SECTOR DESTINADO A CARDIOLOGIA EN «COVADONGA» RINDE UNA LABOR ADMIRABLE EN PRO DE LOS ASOCIADOS

La agitada vida de los tiempos presentes origina en gran parte las afecciones al corazón que registran las estadísticas de todos los especialistas del mismo.

La Casa de Salud «Covadonga», completa en los servicios clínicos que ofrece a sus asociados, tiene en esta especialidad tan importante un eminente cardiólogo, que estudia en cada organismo las posibles causas de la dolencia que afecta tan importante víscera, neutralizando con tratamiento adecuado, y mediante la estricta cooperación del paciente, los posibles peligros de una dieta o régimen de vida de resultados contraproducentes; y en algunos casos si la naturaleza del individuo reacciona con vigor, llega hasta la curación del enfermo.

El electro-cardiógrafo y el cardiófono, destinado uno a las oscilaciones del corazón y el otro a escucharlas, sirven, con ols Rayos X y el fluoroscopio, de importante ayuda para el diagnóstico más preciso y la terapéutica adecuada.

Esto lo saben los socios del Centro Asturiano que han tenido o tienen determinada afección cardíaca.

REGIA VELADA EL DIA 2

La Comisión de Declamación del Centro Asturiano, adscripta al sector de Instrución, prepara con verdadero interés una velada en honor de los asociados, la cual ha sido fijada para el sábado 2 de diciembre. En el programa figura una graciosísima comedia en dos actos, original de Carlos Arniches, titulada: «La Venganza de la Petra», interpretada por el Conjunto Artístico Social.

El Conjunto de Filarmónica debutará esa noche, ofreciendo interesantes números. Y habrá, también, gran número de variedades de sabor artístico y popular, por lo que, sin duda alguna, esa noche será de amplio entretenimiento para los socios del Centro Asturiano.

PINAREÑAS

Guardando cama

Una respetable dama.

Bajo los efectos de una fuerte afección grippal, ha venido guardando cama la estimada señora Martina de la Cruz viuda de Fuentes, madre amantísima del Jefe Provincial de Comercio señor Ramón Fuentes Cruz, quien goza en la sociedad pinareña de sinceras simpatías por su actuación honrada.

El estado actual de Doña Martina es bastante satisfactorio, encontrándose ya en franco período de restablecimiento, noticia que consigno con sumo gusto.

En la festividad del jueves

Santa Lucrecia.

Rodeada del cariño de los suyos y altamente congratulada por la sociedad capitalina, se vió el jueves último la elegante y bella esposa del senador de la República Ramón del Collado señora Lucrecia Cubas, quien recibió muchas flores procedentes de los principales jardines habaneros que llegaron a ella gentilmente dedicadas por legisladores, secretarios del Despacho, jefes militares y distinguidas personalidades de nuestra vida social.

Igualmente estuvo de recibo su graciosa e inteligente hija «Nenita», para la que también hubo numerosos regalos y múltiples felicitaciones.

En la suntuosa mansión que en la capital habanera poseen los esposos Cubas-Collado, se celebró una interesante fiesta social en honor de las felices festejadas, de la cual participaron numerosas amistades de tan distinguido matrimonio.

El cronista, ligado al senador Collado y los suyos por lazos de sincera compenetración e íntimo afecto, les reitera por este medio sus parabienes a Lucrecia y «Nenita», deseándoles todo género de venturas personales.

Entre nosotros

Gentil viajera.

Con motivo de la enfermedad que ha venido aquejando a su respetable mamá, hállase en Pinar la joven dama Mercedes Fuentes de Trémols, quien desde hace años reside en la capital de la República.

A fines de la presente semana, la señora Fuentes de Trémols retornará nuevamente al lado de su esposo e hijos.

En las Escuelas Pías

Interesantes fiestas.

El Rev. P. Rector y Comunidad de los PP. Escolapios y el alumnado de las Escuelas Pías de Pinar del Río, me han invitado finamente a las fiestas religiosas y jura de la bandera que tendrán lugar en dicho plantel mañana domingo 25 en honor de San José de Calasanz con el siguiente programa:

A las 8:15 a. m.

Misa solemne en honor de San José de Calasanz, cantándose la misa «Omnipotens Deus».

Panegírico del Santo Fundador. Veneración de la Reliquia y reparto de Recordatorios.

Fiesta patriótica a las 9 a. m.

Jura de la bandera: Los alumnos de las Escuelas Pías defilarán ante el Emblema Nacional, jurando fidelidad a la patria.

Fiestas recreativas. Alegoría. Cuba y sus provincias. (Obra patriótica en verso.)

Reparto

Cuba .. .. Manuel González
Pinar del Río .. Gerardo Martínez
Habana .. .. Roberto Muiné
Isla de Pinos .. Corando Fernández
Matanzas .. .. Mario Roig
Santa Clara.. .. .. Carlos Javech
Camagüey .. .. Mario Javech
Santiago .. .. Nicolás Alonso
Paje .. .. Lázaro Prunneda
Trovador .. .. Bernardo Conce

Himno Nacional cantado por todos los alumnos.

Cristóbal Colón. (Comedia en un acto).

Colón.. .. .. Antonio Javech
Rodrigo .. .. Raúl Peña
García .. .. Luis Fernández
Pilotos. Pablo Fernández y Cenobio (Padrón.
Marineros. Pedro López y René Peña
Fray Juan .. .. Pedro Ruíz

Alegoría: La Escuela Pía y la Juventud.

Juventud .. .. Pedro López
Escuela Pía .. .. .. Luis Fernández

Niños: F. Azcuy, C. Ferro, M. Padrón, J. Delgado, A. Romeu, M. Cáceres y Dictinio Díaz.

La famosa compra .. Antonio Javech

Lección de cosas. (Obra instructiva.)

Persona activa .. .. Bernardo Conce
Persona Pasiva.. .. .. .. Florentino (Acosta.
Calígrafo .. .. .. Pablo Fernández

Asistentes: Gustavo Robainas y Raúl Ojeda.

Además del certamen de Caligrafía Dibujo, Mecanografía y Taquigrafía en el cual recibirán premios numerosos alumnos, se pondrá en escena el cuadro dramático en un acto y en verso que lleva por título: «El mejor premio», interpretado por un conjunto de aficionados del plantel.

Se llevará a cabo también la entrega del «Diploma de Honor» a los alumnos que lo hayan ganado en el mes de noviembre y finalmente se cantará el Himno a San José de Calasans.

Ramón Campa de Armas

De la Habana.

Tras las múltiples gestiones relacionadas con sus negocios comerciales que le llevarán a la capital habanera, se encuentra de nuevo en el seno de nuestra sociedad el joven y apreciable Concejal del Ayuntamiento a quien tanto se le estima en Pinar.

Entre los muchos saludos que con «Monguito», quiero reiterarle el mío «Mnoguito», quiero reiterarle el mío de lo más afectuoso.

Guillermo Rodríguez.

Roban al Consejero de la Embajada de los E. U. Mexicanos

MARIANAO, noviembre 24. DIARIO. Habana.—En la Tercera Estación de Policía—Reparto Almendares—y ante el sargento Angel García, denunció el Consejero de la Embajada Mexicana, Fernando Lagarde Vigil, de 14 entre Quinta y Séptima, que personas desconocidas escalaron la planta alta de su casa, hurtando 1,500 francos; dos anillos de señora valorados en cuatrocientos pesos, un reloj pulsera, un collar y otros objetos de valor. El comandante de la Policía Julio Prats ha dado órdenes a su personal se haga una investigación a fin de lograr la detención de los autores y recuperar lo hurtado. Del caso conoció el Juez de Instrucción.

Arrollado por un camión frente a Sans Souci

En la Casa de Socorro el doctor Sardiñas y el alumno Armas asistieron de graves heridas y contusiones diseminadas por el cuerpo a José Becerra Gómez, natural de la Habana, de 14 años y vecino de Damas 913, el que fué conducido por el vigilante Blas D. Díaz, perteneciente a la Jefatura. Declaró el vigilante al oficial Evaristo Ramírez, que se constituyó, que el menor viajaba en un ómnibus de la ruta 35 en dirección a Arroyo Arenas, bajándose por la parte trasera en Sans Souci, y atravesaba inesperadamente la carretera cuando fué alcanzado por el camión 70866, que iba en dirección contraria y era manejado por el chofer Emilio Domínguez Cordero, natural de Pinar del Río, de 41 años y vecino de Condesa 136. El menor Becerra fué trasladado al Hospital Calixto García y el chofer Domínguez fué puesto en libertad por comprobarse ser irresponsable del accidente.

Otro arrollado por un camión

Lorenzo Cruz Prieto, natural de Bauta, de 59 años, vecino de San Miguel y San Faustino, fué arrollado en la carretera del Cementerio por el camión de la finca Naranjito que manejaba Alfredo Bernán. Cruz sufrió graves heridas, de las que fué asistido por el doctor Galletti en la casa de socorro. El accidente fué casual, según declararon los testigos.

Un perro atacó y causó lesiones graves a una señora

Fernanda Díaz Revuelta, de 40 años, vecina de 9 y 5, fué asistida de lesiones graves en el Hospital Militar, las que le causó, según su declaración a la policía, un perro de tamaño grande, propiedad de Micaela Rubio, de igual domicilio.

Procesados por el Juez de Instrucción

El Juez de Instrucción procesó con quinientos pesos a Eduardo Hidalgo Alvarez en causa 915 por estafa; a Rafael Pérez González y a Miguel Núñez Martínez. Pidió la presentación de los detenidos por asalto y robo el Juez de Instrucción de Matanzas, los detenidos se nombran Manuel López Aguila e Hipólito Rodríguez Arteaga, que se encuentran procesados con exclusión de fianza por el asalto a la finca San Juan de Cumbre.

Desapareció de su hogar un menor enajenado

María Timirao Pérez, vecina de San Andrés 22, denunció la desaparición de su hermano de 14 años, Esteban, el que tiene perturbadas sus facultades mentales, temiendo le haya ocurrido alguna desgracia.—**A. Martínez, corresponsal.**

PERIODICO DE J. PAREDES

Por noticias fidedignas que hubimos de obtener en la Casa de Galicia, podemos asegurar que dentro de algunos días—en la primera quincena de diciembre—verá la luz pública un periódico dirigido por el señor José Paredes García, vicepresidente de la Asamblea de Apoderados del Centro Gallego, llevando por objetivo esa publicación defender los intereses del Centro Gallego de La Habana.

«Afirmación Gallega» se llamará el nuevo rotativo, en el que es de suponer reflejará el señor Paredes, con la vehemencia que le caracteriza, el hondo cariño que profesa a la formidable institución de Prado y San José. Además colaborarán en «Afirmación Gallega» hombres de reconocida talla intelectual, y gallegos cien por ciento.

MATANCERAS

Catorce años de fundado

El Matanzas Tennis Club.

Festeja hoy su décimo cuarto aniversario de vida fecunda, de misión social la más elevada, de unión y acercamiento entre los más destacados elementos yumurinos, esa simpática institución femenina de la Playa de Bellamar, que fundara entre nosotros la alta dama Margarita Heydrich de Febles.

En vísperas de sus bodas de cristal, pues que el año entrante festeja sus tres lustros de existencia, va a celebrar este año el Tennis, fecha tan señalada con una magnífica fiesta, para el lucimiento de la cual se han puesto a contribución cuantos recursos están al alcance de su Directiva.

Una gran orquesta, la de los Hermanos Le Batard, un show con la pareja de baile Lazo-D'Arcos, y el cantante Gómez Kemp, harán las delicias esta noche de la juventud bien de la Yucayo, que allí ha de darse cita.

No ha sido óbice la ausencia, en la organización de esta soiree, de la Presidenta del Club Bértila Haedo, por sensible enfermedad, para que en la preparación del acto se haya puesto a contribución lo mejor de lo mejor, pues sustituyendo a la primera figura de la casa, está la Directorra tan entusiasta, tan activa y tan decidora, como la que mas, con el auxilio de sus compañeras se propone triunfar esta noche en su noble cometido.

Chela Torres asumiendo las funciones que momentaneamente ha tenido que abandonar Bértila Haedo, ha puesto de manifiesto sus excelentes condiciones como dirigente, ganándose un aplauso que no somos nosotros a escatimarle.

La fiesta de esta noche, servirá para reafirmar el prestigio del Tennis, que primero con Berta Beracierto de Amézaga, después con María Dolores Núñez de Botet, con la inolvidable Susana Simpson de Estorino, con Amparo Araña de Botet, con Marina Peralta de Cruz, con Iluminada Obias de Altuna, con Ana Rosa Estorino de Urquiza, y hoy con Bértila Haedo y Chela Torres, ha ido de día en día en progreso sucesivo hasta alcanzar la reputación y el rango que actualmente caracterizan a ese Club.

De los terrenos alquilados hace catorce años, se pasó después a los propios, del pequeño bungalow que nos legara Margarita Heydrich, pasamos al artístico edificio obra del ingeniero Max Borges, con nuevo mobiliario, con ampliación de solares y el record de magníficas fiestas que supéranse una a otra, a medida que decursa el tiempo.

Festejamos esta noche el catorce aniversario de la función de esa femenina sociedad, y batamos palmas una vez más por la munificencia de que ha dado pruebas la mujer matancera, creando primero y sosteniendo después un club que llena como pocos las aspiraciones de nuestra juventud.

El Festival de mañana

En Sauto.

«Amigos de la Cultura Cubana», la institución de que son sus más altas figuras Hortensia Lamar y del Monte y el doctro Oscar Quintana, nos offrece el domingo en el magno coliseo de la Plazuela de Estrada Palma, una fiesta musical que tiene el mas caracterizado sabor local, ya que los artistas que integran el programa son prestigios nuestros que residen aquí y aquí conviven, integrando nuestra actual sociedad.

Figura eje de ese festival de la mañana del domingo veintiseis, es la exquisita soprano lírica Conrada Pérez Belinchon, familiar muy allegado al Presidente del Casino Español, personalidad que disfruta de tanta popularidad como Don Eudoro Alba.

Secundan a la interesante Conrada, el ilustre profesor Justo Ojanguren y su orquesta de Cámara, que en cualquier otro sitio que no fuera Matanzas entaría ya consagrada, por que no es nada fácil reunir el conjunto de valores que ha agrupado románticamente el señor Ojanguren, y digo románticamente, por que por el arte y para el arte es que laboran esos espíritus, tan ayunos de la materialización del momento.

Nos deleitará también en esta fiesta musical Chiquitico Daubar, virtuoso del violín, que si no es un Sarasate, ni un White, está muy encima de otros que se cotizan en nuestra República como rivales de esos dos grandes blasones del arco y los stradivarius.

No se cabrá mañana en Sauto.

En la Capilla de los Paúles

Una fiesta el lunes.

Bajo los auspicios de las Madres Católicas, se celebrará el día veintisiete una solemne fiesta religiosa para rendir culto a la Virgen milagrosa.

En la misa cantada que se dirá a las ocho en aquel templo de los Reverendos Padres Paúles, oficiará Monseñor Martín Villaverde, el joven Obispo de la Diócesis, asistido de los hijos de San Vicente de Paúl.

Habrá después un reparto entre cien pobres, que es la forma mas grata a Dios de rendirle devoción.

Para esta fiesta del lunes en los Paúles, me ruega la señora de Suárez, Angélica Fernández, que invite a toda la población yumurina.

Queda complacida la distinguida dama.

**In

BREVE COMENZARAN A ARROJARSE LAS BASURAS EN CAYO CRUZ, RESUELTO EL LITIGIO DE LOS TERRENOS

CIONARIOS Y EMPLEADOS DE MUNICACIONES, FELICITADOS R EL T. SUPERIOR ELECTORAL

ada la oficina de Correos y Telégrafos de Santa del Norte. Invitado especialmente el Secretario a la inauguración del Instituto Cubano-brasileño de Cultura

uto con el plan del Secre- municaciones, señor Fran- de mejoramiento del instalación de todas las Correos y telégrafos de la acaba de ser completa- ada, la oficina de correos Cruz del Norte, en la pro- Habana.

rio Gómez, avanzando en de mejorar las oficinas y telégrafos, cuanto sea relación de los recursos acaba de dar un nuevo lo que puede la voluntad eseo, cuando ambas cosas an reunidas como ocurre nte caso, y puestas al ser- blico.

estauración de todas las Comunicaciones, entran el edificio, mejoramiento instalación de aparatos etc., para hacer que las correos y telégrafos, sean e el público encuentre de comodidad y facilida- llegar a obtener el servicio

l Superior Electoral feli- a los funcionarios de Comunicaciones

celebrada por el Tribunal Electoral, el día 21 de los tomó entre otros, el acuer- constar su satisfacción ez, buena voluntad y celo n procedido los funciona- ados de Correos y Telé- hacer llegar a los orga- torales los despachos y la ión enviados por esas vías. rdo ha sido circulado a ficinas de Correos y Telé- República, para su ma- iento, uniendo al ante- mio la felicitación más personal de la Secretaría aciones, por la digna y or desarrollada con mo- últimas elecciones cele- bradas. Firma dicha circular, el doctor Francisco Sardá, Subsecretario de Comunicaciones.

Inauguración del Instituto Cubano-Brasileño de Cultura

Los doctores César Selaya, Francisco Domenech y Pastor del Río, miembros de recientemente creado Instituto Cubano-Brasileño de Cultura, se entrevistaron con el Secretario de Comunicaciones, señor Francisco Gómez, a fin de tratar del acto que celebrará la novel institución el próximo día 15 de diciembre, en los salones del Instituto Nacional de Previsión y Reformas Sociales. En dicho acto, será inaugurado el Instituto Cubano-Brasileño de Cultura, y en honor del Brasil hablarán los doctores César Salaya, José Agustín Martínez y hará el resumen el Excmo., señor Ministro de la hermana República, doctor Sylvio Rangel de Castro.

En la citada fiesta cultural será repartida, recopilados en un folleto, la traducción de la Constitución del Brasil, por el doctor Enrique Gay Calbó; la traducción de los poemas «Olac Bila», por Rafael Stenger; un estudio de personalidades brasileñas, del doctor J. Jérez Villarreal y la oración pronunciada por el doctor César Salaya, el «Día de la Cultura Americana», en la Secretaría de Estado.

Este acto, en honor del Brasil, constituirá un suceso de trascendencia cultural.

El objeto de la visita al señor Secretario de Comunicaciones, fué el de invitarlo especialmente al acto inaugural del referido Instituto.

Nuevo Segundo Jefe de Materiales

Ha tomado posesión del cargo de Segundo Jefe del Negociado de Materiales de la Secretaría de Comunicaciones, en cumplimiento de lo dispuesto por el Secretario del ramo, señor Francisco Gómez, el antiguo y competente funcionario, señor Pedro García Piñeira.

NOTABLE CONCURRENCIA SE IARON EN LOS CABALLEROS OLON NUMEROSOS MIEMBROS

ega del premio Félix Varela para alumnos superiores. 2 de Diciembre los juegos de basket pro-catequesis. requiem el 27 y el 30. Junta de los Escuderos, hoy

s, día 21 de noviembre, iados en el Primer Grado n de Caballeros de Colón, na solemne ejemplifica- ho grado celebrada por el n Agustín número 1390 de e La Habana, los siguien- miembros:

o fray Tomás de Soloeta, ores Ricardo Vera Yeste, Mayor Escandel, Manuel ríguez, Jorge E. Alvarez, alboa Herrera, Carlos Ba- n, Virgilio J. Beltrán, nz, Guido Fernández Lle- ncisco Folguiera, José M. arlos Jiménez Ruiz, Luis , Germán A. Sierra, Fe- ández y Arístides Vasseur. s primeros pertenecen al an, José de Calasanz nú- , de Guanabacoa, y los Consejo San Agustín.

bienvenida a estos nuevos el diputado del Distrito, nado Díaz de la Rionda. é muy concurrido, asistien- entaciones de otros Conse-

entrega del premio «Félix y por los Caballeros de Colón

mente se celebró el do- 19 de noviembre, el acto ega del premio «Félix Va- anualmente dona la Asam- al del mismo nombre,, del ado de la Orden de Caba- Colón, establecida en La premias oposiciones que se entre los alumnos de las Es- marias Superiores del Dis- lar de La Habana.

el acto con el Himno Na- doctor Andrés Blanco, ins- l Distrito, hizo una bella destacando como ejem- plar esta obra de los Caballeros de Colón. Alternando después con bellos números musicales y la voz de Alfredo Desola, la autora del trabajo premiado, señorita Evangelina Jones, alumna de la Escuela Primaria Superior A., dió lectura a su producción; el doctor Oscar A. Lay, maestro del Cuarto Grado, hizo entrega del premio «Félix Varela», consistente en 25 pesos, y de otros tres premios, uno de 10 pesos y dos de cinco pesos, a los alumnos María Teresa Alvarez, María Elena Gómez y Antonio Otero; y el doctor José María Chacón y Calvo, director de Cultura de la Secretaría de Educación, pronunció un hermoso discurso de clausura.

Presidió el acto el doctor Arturo Fernández, fiel navegante de la Asamblea General «Félix Varela», con el doctor Oscar A. Lay, el señor Fernando Díaz de la Rionda, y la doctora Amada Roque, inspectora escolar, que constituyeron el tribunal que actuó en las oposiciones, las cuales se ecelebraron el día 11 de noviembre.

La entrega del premio «Félix Varela» es la forma en que la Asamblea General de ese nombre, del Cuarto Grado de la Orden de Caballeros de Colón, conmemora el natalicio del ilustre cubano. El tema de este año fué «El Padre Las Casas, factor de Cubanidad».

Misas de Requiem

El próximo lunes, día 27 de noviembre actual, se celebrará en la iglesia de Monserrate, a las 9 de la mañana, la misa de Requiem anual reglamentaria que patrocina el Consejo San Agustín número 1390 de la Orden de Caballeros de Colón, por todos los miembros fallecidos del Consejo y todos los familiares fallecidos de los miembros.

El jueves, día 30 del propio mes de noviembre, a las 8 de la mañana, e igualmente en la iglesia de Monserrate, se celebrará la misa de Requiem reglamentaria, por el miembro del Consejo, recientemente fallecido, señor Fernando Pla Gispert.

En ambas misas oficiará el capellán del Consejo, presbítero Juan José Lobato Farrugía, quien con el Gran Caballero, señor Oscar G. Abello, ruegan a los miembros su asistencia.

Serán el 2 de noviembre los juegos de basket Pro Catequesis de la Juventud Católica de Guanabacoa

Han sido transferidos para el sábado, día 2 de diciembre entrante, los juegos de basketball que a beneficio de las catequesis dirigidas por el grupo de las Escuelas Pías de Guanabacoa perteneciente a la Federación de la Juventud Católica Cubana, se había anunciado para el 25 de noviembre actual.

En el primer juego participarán los teams de los Escolapios y Escuderos de Colón. En el segundo, los del Liceo de Guanabacoa y Club Atlético de Cuba.

Los juegos se celebrarán en el floor del colegio, a 10 centavos la entrada.

Tendrán junta los Escuderos de Colón

Habiendo sido transferido para el día 2 de diciembre el juego de basketball que había sido señalado para el sábado 25 de los corrientes días, por la noche, en las Escuelas Pías de Guanabacoa, los Escuderos celebrarán junta, como todos los sábados, hoy, día 25, a las 9 de la mañana y en su local social.

VENTA POR CIENTO DE TRICULA DEPORTIVA PARA LOS INSTITUTOS

ratificado que la Comisión de Educación Física dispon nte del diez por ciento de ación que por el concepto cula deportiva realicen los de Segunda Enseñanza, pa- s que les son propios, y enta por ciento restante do por la misma a los dis- tutos, en la proporción uno corresponda de acuer- recaudación.

sión especial designada por Directores de los Insti- tos de la Comisión Nacio- ducación Física lo han de- interesando además, que ulto remita a esta última un presupuesto general, de necesarios para el mejor miento de las labores.

tutos, según vayan nece- ingresos harán los co- nes pedidos de fondos a ión Nacional, la cual remi- cheques por las cantidades extendidas a la orden del egador de la comisión de ciales respectiva.

gastos abonables con car- fondos de matrícula de Edu- deberán ser justificados ción de gastos especiales ntel, mediante el envío ntas y comprobantes de general a la Comisión Na-

Manuel Alcaine, Director ñanza, así lo ha comuni- s directores de los Insti-

HABANERAS

LA MODA ACTUAL

MODELOS DE HOLLYWOOD

Las artistas del cine nos muestran en cada temporada los cambios de línea, materiales y estilos, presentándose como modelos de primer orden. Véanse estas dos poses de Bárbara Stanwyck, que bien los luce y que veremos en su próxima película «El conflicto de dos almas».

CONSEJO A LAS DAMAS

Para la próxima estación de invierno, que ya se siente, debemos estar preparadas con la indumentaria adecuala en cuanto al vestido, al sombrero y a los zapatos se refiere.

Las nuevas telas están ya en las principales tiendas elegantes y la conocida modista Carmen Sala ha recibido ya las **toiles** de la estación, que presenta en su atelier de Perseverancia y Virtudes, primer piso, y donde espera órdenes para la confección de sus vestidos.

Pida hora o informes por el teléfono M-6485.

NOTAS DE PARIS

A pesar de tanto coqueteo con la época Eduardiana, **Alix** no ha abandonado sus drapeados de estilo griegó o de tipo oriental, que en esta temporada revelan más la figura a causa de los drapeados que se ciñen al cuerpo.

Maggy Rouff maneja la silueta griega a la manera de Byron, dándonos el aspecto de musa con drapeados que flotan desde la línea de la cadera y de la blusa, completamente ceñida a las línea del cuerpo.

Chanel, en cambio, presentó modelos ricos en inspiración oriental. Algunos de estos modelos son de tejidos que ostentan los ricos tonos de tapices antiguos y para éstos la línea es medioeval. La moda para de día es práctica y a la vez estimulante.

Es de notar que a pesar de que los vestidos incorporan muchas de las influencias más extravagantes del período en cuestión, en los modelos para de noche están tan dominados que el resultado es una sencillez de líneas restringidas. El interés se concentra mayormente en la falda, siendo amplia tanto por delante como por detrás. Por este lado se logra el efecto mayormente por medio de godets, costuras al bies, fruncidos o pliegues que suben y forman el **basque** ceñido sobre las caderas.

Hay algunas con el drapeado por delante; la última novedad en este sentido son los vuelitos y **puffs** incrustados sobre el vientre en los modelos de **Schiaparelli**. Prevalece la sobrefalda drapeada y **Schiaparelli** emplea una en forma de delantal drapeado, atado por atrás. Otros, tales como **Piguet** y **Rouff**, sugieren la línea amplia por medio de alforzas en grupos.

TRATAMIENTO DEL CABELLO

El cuidado del cabello debe ser una de las atenciones que toda persona debe tener, evitando que el polvo, la caspa y otras enfermedades que producen la calvicie hagan presa en la raíz del cabello.

Primeramente debemos tener muy limpio el cabello, usando el delicioso **Shamphoo de Romero**, marca **Iris**, que se vende en tiendas y droguerías; luego hemos de cepillar el cabello diariamente y si es posible ponernos diez minutos al sol con el pelo suelto.

Cuando se empiece a notar que el cabello va cayéndose y que pierde su brillo y suavidad, debemos acudir al tratamiento del masaje, etc.

ALTAS TERNURAS

A la venerable señora Flora Dorticós viuda de Díaz de Villegas, tributo de admiración y respeto.

Santa y noble mujer: hoy es su día,
lleguen a usted en verso mis palabras,
para con ellas y por sutiles alas
impulso lleve mi pobre poesía.

Matrona tierna que llena de alegría
a todo corazón; que en la pobreza
reclina tristemente la cabeza
sobre el pobre que vive en la agonía.

Salud he pedido a Dios, buena señora
y escuchará de mis labios muy de fijo,
esta plegaria que le envía un hijo,
que con gran devoción su madre adora.

El Señor le dará su merecido,
éste es el ruego que mi verso canta,
y con todo fervor la voz levanta,
para que viva mucho más de lo vivido.

José ESTEVEZ FORMOSO

Noviembre 24, 1939.

MENU DEL DIA

Almuerzo	Comida
Fruta fresca.	Crema de apio.
Huevos al plato.	Pescado Perlán.
Arroz blanco. Plátanos fritos.	Pavo asado con puré de castañas.
Pollo asado a la criolla.	Ensalada de papas con huevos.
Flan de leche.	Helado de caramelo.

RECETAS DE COCINA

Jamón planchado en dulce

Se salcocha el jamón, se limpia bien de pellejo y grasa y se deja redondo y liso. Se le saca el hueso si se quiere. Se pone, envuelto en una gasa, a hervir bien tapado en el horno mediano, durante una hora, en una tartera con medio litro de jerez seco.

Se saca y se deja enfriar. Se cubre luego con azúcar y se le pasa con rapidez una plancha bien caliente.

Adórnese con hojas hilados.

M. R. de FONTANILLS

Los ferrocarriles de México anuncian que rebajarán los fletes de todos los artículos que son de primera necesidad

La Secretaría de Estado ha remitido a la de Comercio, copia del informe enviado por el Embajador de Cuba en México, relacionado con los propósitos que animan a las empresas ferroviarias mexicanas, de rebajar los precios en el flete de los artículos alimenticios que transportan, como medio de beneficiar a los consumidores.

Se proyecta hacer una rebaja en las tarifas de fletes, que beneficiarán los envíos que se realicen en carros o lotes enteros de artículos como el maíz, frijol, arroz, azúcar, harina y otros.

Como dato complementario que corrobora la seguridad del beneficio que recibirá la clase consumidora con tal descuento—agrega el informe de nuestro Embajador en aquella República—bastará decir que los Ferrocarriles Nacionales de México mueven anualmente 4.500.000 toneladas de carros enteros de maíz y 1.185.000 toneladas de frijoles. La medida en cuestión alcanza a todos los artículos alimenticios de primera necesidad transportados por ferrocarriles, aunque no sean en lotes enteros.

M. Claude solicita nueva patente de invención

M. Georges Claude, en ingeniero francés que realizó hace algunos años importantes experimentos en la bahía de Matanzas, para producir electricidad utilizando las corrientes del mar, acaba de presentar en la Dirección Industrial de la Secretaría de Comercio, una solicitud de patente de invención para un procedimiento y dispositivo para colocar canales submarinos de bombeo, con objeto de refrigerar las poblaciones.

Consiste este nuevo procedimiento en la construcción de canales mediante un material de densidad poco superior a la del agua, estando asegurada la rigidez transversal de los tubos por una armadura dispuesta dentro de la misma pared tubular y un dispositivo para llevar a cabo el procedimiento mencionado, que comprende una canalización de bombeo hecha de caucho y cuya fabricación se efectúa a medida que es colocada.

Pide informes a Comercio el Secretario de Sanidad

El doctor Juan de Moya, Secretario de Sanidad, se ha dirigido por medio de un escrito al Director de Seguros de la Secretaría de Comercio, solicitando se le informe si la compañía de fianzas denominada «La Italia, S. A.», se encuentra autorizada para realizar operaciones de afianzamientos en el territorio nacional.

Se le ha informado que hasta el presente dicha compañía está en condiciones legales de expedir pólizas de fianzas de todas clases.

Requisitos para la apertura de nuevos comercios

A virtud de las distintas consultas que se han formulado a la Secretaría de Comercio por determinados alcaldes municipales del interior de la República, sobre la apertura de nuevos establecimientos, tanto industriales como comerciales, el Director de la Inspección General del Departamento, señor César Jener, cumpliendo las instrucciones recibidas del Secretario del ramo, doctor Oscar Bonachea, ha comunicado a los interesados que para procederse a la concesión de toda nueva licencia municipal, deberán los alcaldes respectivos llenar, ineludiblemente, los requisitos de distancia que exige el decreto número 1830 de 1939.

El Juzgado de Primera Instancia del Centro dispuso sacar a subasta la residencia sita en B No. 46, Vedado

La resolución fué dictada en el procedimiento hipotecario seguido por The Canadian Bank contra los herederos del Sr. D. Méndez Capote. Resuelto un pleito entre Cías. mineras

En el procedimiento Sumario Hipotecario seguido por The Canadian Bank of Commerce contra los herederos, sucesores, causahabientes y herencia yacente de Domingo Méndez Capote, el señor Juez de Primera Instancia del Centro doctor Enrique Rubio Linares, dictó providencia disponiendo sacar a pública subasta el inmueble hipotecado, casa sita en la calle B, No. 46, entre 13 y 15, en el Vedado, tasada en la cantidad de 10,000 pesos.

Para el acto del remate se ha señalado el día 10 de enero de 1940 a las 9 de la mañana en la Sala de Audiencias del Juzgado.

Pleito entre compañías mineras, resuelto.

En el juicio declarativo de menor cuantía seguido por la Compañía Minera de Cuba, S. A. contra la Compañía Minera y de Fomento Watkins, el señor Juez de Primera Instancia del Oeste, doctor Humberto Martínez Azcue, dictó sentencia ante el Secretario Ricardo Martín, declarando con lugar la demanda y en consecuencia condenando a la demandada a pagar a la actora la cantidad de 1,400 pesos.

Condenado a devolver un terreno

El doctor Jorge Sánchez Galarraga, Juez de Primera Instancia del Norte, dictó sentencia ante el Secretario Francisco Lanza, declarando con lugar la demanda de mayor cuantía seguida por el doctor Carlos R. Grillo, a nombre y representación de la entidad Industrial Land Co. contra Salvador Parrado y Bonachea, y en consecuencia condenando al demandado a tener por resuelto el contrato de compra-venta celebrado con la actora y a la devolución de la parcela de terreno, valuada en 2,674.00, sita en la manzana A del Reparto San Leonardo, así como a la pérdida de las cantidades entregadas a cuenta.

Pensiones

El Juez de Primera Instancia del Centro, doctor Enrique Rubio Linares, dictó sentencia ayer ante el Secretario Francisco Boudet, declarando con lugar la excepción de falta de acción alegada sin lugar la demanda incidental establecida por el Fiscal de Partido contra la señorita Zoila Rosa Esperanza del Castillo y Facenda, ratificándose por dicha resolución, en todas sus partes, el auto dictado en dicho tribunal en los autos principales que reconoció el derecho a percibir pensión del Estado cubano a la mencionada señorita, como hija de veterano.

—El propio Juez del Centro, y ante el Secretario Abelardo Piedra y Farías, dictó auto concediendo una pensión ascendente a mil quinientos pesos anuales, a favor de Dionisio Gómez del Toro, como Delegado de Hacienda, y por tener más de sesenta años.

Declaratoria de herederos

El doctor Jorge Sánchez Galarraga, Juez de Primera Instancia del Norte, dictó auto ante el Secretario don Andrés García, declarando intestado el fallecimiento de Antonio Cadalso y Fernández, y a su viuda María Francisca de la Caridad Fernández y Martínez, esta última en la cuota vidual que la ley le asigna.

—Igualmente declaró intestado el falecimiento de José Luis Suárez y Peláez, y por su única y universal heredera a su legítima madre Ana Peláez y González.

Divorcios

En el juicio de divorcio seguido por Irene Agramonte y Olar contra Francisco Díaz Barceló, dictó sentencia el Juez de Primera Instancia del Centro, declarando con lugar la demanda y disuelto el vínculo matrimonial que los unía.

—El doctor Eduardo C. Lens, Juez de Primera Instancia del Este, declaró con lugar la demanda de divorcio seguida por Rogelio Valbona y Vázquez contra Balbina Losada Cereijo, y en consecuencia disuelto el vínculo existente entre ambos cónyuges.

Demanda incidental

El doctor Rubio Linares, Juez de Primera Instancia del Centro, dictó sentencia ante el Secretario Manuel I. de la Fuente, declarando con lugar la demanda incidental establecida por Esperanza Ana Morales y López contra Leocadio Arias García, y en consecuencia dispone que la menor hija habida del matrimonio entre ambos, nombrada Esperanza Ana Adela, quede al cuidado de la madre, y que el padre le pase una pensión alimenticia ascendente a dieciseis pesos mensuales.

Notificación urgente

El procurador Roberto J. Meliñan debera comparecer urgentemente ante el Juzgado de Primera Instancia del Norte, Secretaría de don Andrés García para notificarse en un asunto urgente.

Relación de los asuntos civiles turnados ayer

Exhortos: De Camaguey en intestado de Pedro Urgelles Delgado, al Este. De Jaruco en lo seguido por Gabael S. en C. contra Santiago Morales, al de Almendares; de Guanabacoa en mayor cuantía por Ramiro F. Morris contra Ricardo de la Torriente, al Sur. De Marianao en menor cuantía por José María Rodríguez contra Aurelio Nobiola y López, al Centro.

Jubilaciones: Enriqueta Infante Romero, pensión de Adriano Avendaño, al Sur. José Jiménez Andraode, al Centro.

Pensión de veterano: Máximo Montes y Sardaña, al de Almendares; María Riera Gavilán, pensión de Severo Rufino Jessa, al Oeste.

Declaratoria de herederos: Concepción Rosa Cuffí Girant, al Sur. José Manuel Calviernas al Centro. Juan Eligio Ducasse Revee, al Norte.

Menor cuantía por pesos: Josefa Domínguez Pérez contra Anselmo Martínez al Este; Gomas Dunlop de Cuba S. A. contra Cooperativa de Omnibus de Camagüey, al Sur.

Incidente en accidente del trabajo: Solero Hermenegildo Amador contra Ferrocarriles Unidos de la Habana y Cía. de Seguros Cuba, al Oeste.

Apelación: Carlos M. Estévez contra La Universal S. A., al Oeste.

Mayor cuantía sobre liquidación: José María López Rignal contra Luis Fernández Pérez Oquendo, al Norte.

Recíproco disenso: Constantino Pérez Menéndez y Loreto García Avila al Oeste.

Divorcio: Eloísa Avilés contra Florencio Kid Rojas ,al de Almendares.

VEHICULOS CIRCULADOS

Por transitar con exceso de velocidad, ayer fueron circulados por la policía, los vehículos siguientes:

Auto 20,124, por 10 de Octubre y Cocos; ómnibus 26, de la ruta 1, por Teniente Rey y Villegas; auto 31,112, por Amargura y San Ignacio; auto 45,786, por Matadero y Arroyo; ómnibus 1,473, de la ruta 58, por la Calzada del Cerro y Tulipán; ómnibus 365, de la ruta 13, por la Calzada 10 de Octubre en dirección a la Habana; 23, cuya ruta se desconoce, por 10 de Octubre y Santos Suárez; auto 15,425, por la calle de Marina en dirección contraria; auto 26,855, por la Calzada de Guanabacoa y Luyanó; auto 34,425, por la Calzada de Bejucal y Managua.

POR FALTA DE CREDITOS SERAN PARALIZADAS DIVERSAS OBRAS EN LA PROVINCIA DE CAMAGUEY

Altas personalidades norteamericanas se entrevistaron con el Secretario para conocer detalles de la próxima subasta del dragado de Isabela de Sagua. Deuda pendiente

Por la Secretaría de Obras Públicas se han dado órdenes al ingeniero Jefe de la Ciudad de la Habana para que ultime los detalles necesarios en relación con el arrojo de las basuras en Cayo Cruz, toda vez que los terrenos del citado Cayo han sido reivindicados a favor del Estado. Posiblemente el lunes próximo se llevarán nuevamente las basuras de la Habana a dicho Cayo, que será rellenado de acuerdo con el sistema científico, que ha merecido la aprobación de expertos funcionarios en la materia.

Entrevista con el Secretario

Se han entrevistado con el Secretario de Obras Públicas los señores Charles B. Clark, Vice-Presidente de la firma S. Dregin Co., de Chicago; el Apoderado de la misma, Mr. Fernando L. Baker, y un banquero de la propia ciudad americana, los que se interesaron por el pliego de condiciones para la subasta del dragado del puerto de Isabela de Sagua, y demás detalles relacionados con la subasta, la que se proponen acudir como licitadores.

Mr. Clark estuvo en el citado puerto y en Cárdenas observando la clase de trabajos a realizar.

En su entrevista con el Dr. de la Riva manifestó que conoce a Cuba desde hace muchos años, más de 30, que ha tenido aquí en diversas ocasiones importantes negocios y que siempre el Gobierno había cumplido con él los compromisos contraídos, lo que le hace tener fe en los destinos de este país.

Paralización de obras públicas en Camagüey

La Secretaría de Obras Públicas ha tenido noticias por informaciones de la prensa local de Camagüey que recoge la impresión de que todas las obras que dependen de la Secretaría serán paralizadas el próximo día 1, por falta de fondos.

Entre esas obras se encuentran las de la carretera de Jatibonico a Mayajigua, las de la Laguna de la Leche y el camino de Camagüey a Nuevitas.

Solicitud de datos

Por la Superioridad de O. P. se han pedido detalles al Jefe del Distrito de Camagüey sobre una obra clandestina en la finca urbana de la calle Maceo, entre Céspedes y Simón Reyes, en Jatibonico.

También se pidieron al Jefe Local del Distrito de Cienfuegos, sbre la existencia de una pared de ladrillo, en la calle el Pito, en Manicaragua.

Piden la intervención de O. P.

La Federación de Trabajadores de Camagüey se ha dirigido a la Secretaría de O. P. interesando su intervención en el problema que crea a los empleados del tranvía de aquella ciudad la decisión de la Empresa de suspender el servicio por no poder arreglar las lineas y el pavimento que ocupa en la calle Libertad, próxima a ser reconstruída.

Si la Empresa —dicen— no repara las líneas y el pavimento que le corresponde, quedaría a medias el embellecimiento de la Avenida, y si tiene que hacerlo, cierra sus actividades totalmente.

Se adeudan a los obreros de Calles y Parques cinco quincenas

Resuelto a medias y por la gestión personal del Dr. de la Riva el conflicto de la gasolina para mover los equipos motorizados del servicio de recogida de la basura en esta capital, se presenta otro problema grave. Según el reporter ha podido conocer, existe intenso disgusto en el personal obrero afecto al Negociado de Calles y Parques, al que se adeudan cinco quincenas, sin contar la que está trascurriendo, con un importe de $24.000.00, cifra que se elevará más al finalizar Noviembre.

Previendo este problema —nos dijeron algunos obreros— la Secretaría ha cesanteado numerosos jornaleros, y a los que están en activo se les ha turnado, dándoles nueve días de labor en la quincena, con lo cual la crisis se ha agudizado y el desequilibrio se ha introducido, con perjuicio del horario que regía, pues los que trabajan, lo hacen en horas del día o de la noche, y se encuentran en una situación de extrema penuria, y con un exceso de trabajo debido al estado de las calles, cuyo estado no permite desenvolver regularmente el trabajo e interrumpe por ello el tránsito.

Los parques están faltos de atención, pues el crédito ofrecido hace tres meses para estas atenciones no ha sido situado por Hacienda, creando todo ello una atmósfera alarmante en los altos funcionarios responsabilizados, pues temen que de un momento a otro se pueda generar algún desorden.

Recientemente dimos a conocer también el problema de la Planta de Bombeo de Casa Blanca, que se intensifica al no solucionarse el abastecimiento de carbón que necesita, agotado el crédito por la baja consignación y agravado por el encarecimiento de más de dos pesos en tonelada que tiene hoy a consecuencia de la guerra de Europa.

DENUNCIA DE HURTO

Segundo Hernández de la Cruz, vecino de San Lázaro 615, denunció a la policía que de la azotea de su domicilio le hurtaron un traje de su propiedad que apreció en 28 pesos, sin que por el momento tenga sospechas de persona alguna.

PORTABA UN CUCHILLO

Rafael Sánchez Arrufat, vecino de Compromiso 7, fué detenido por la policía porque portaba un cuchillo cuando transitaba por Monte y Belascoaín. Fué remitido al vivac.

SEÑALADAS CUATRO VISTAS DE INCONSTITUCIONALIDAD PARA HOY EN EL TRIBUNAL SUPREMO

Seguirá el día primero de Diciembre el juicio de la causa seguida por la malversación en la Zona Fiscal de Occidente. El día 30 el juicio por el frustrado plagio del Dr. Johnson

Cuatro son las vistas de recursos de inconstitucionalidad que están señaladas para la mañana de hoy, en el Tribunal Supremo; son las siguientes:

De Emilgio Hernández, en causa 84, de 1939, del Juzgado de Instrucción de Güines, por infracción del censo electoral, siendo letrado del recurrente, el doctor José Rosado Aybar; de Antonio Rodríguez Paradela, contra la ley de alquileres en autos del desahucio que le sigue Rafael Betancourt, dirigiendo al demandante en esta controversia, el doctor Rafael Radillo, y al no demandante, el doctor Armando P. Moré; del doctor Mario Pascual del Río, contra el artículo tercero de las disposiciones generales del arancel de aduanas y contra otros decretos, dirigiendo al actor, el doctor Armando Castellanos y al no recurrente, el doctor José Antonio Núñez, personado por su propio derecho; y del doctor Tulio Díaz Rivera, a nombre de José Aneiros y cuarenta y dos ciudadanos más contra el decreto presidencial número 1803, del año en curso, que reguló la ley que autoriza a las empresas mercantiles a realizar sortecs en un plan de regalos como propaganda, siendo letrado de los reclamantes, el citado doctor Díaz Rivera, y de la no recurrente, Crusellas y Compañía, el doctor Ramón Zaydin.

La malversación de $35.000 en la Zona Fiscal de Occidente

Suspendió ayer la Sala Quinta de lo Criminal de la Audiencia la continuación del juicio contra Ramón Dámaso Carrión, Juan Sarabia y Aurelio Hernández Pérez, por la malversación de $35,000.00 en la Zona Fiscal de Occidente de la Habana. Se señaló nuevamente para el día primero del próximo Diciembre en que habrá terminado su labor en la Junta Municipal, en la que funge de inspector en los escrutinios, el Magistrado José P. Ferrer Saavedra, que forma parte del tribunal que juzga el asunto.

El secuestro frustrado del doctor Teodoro Johnson

La propia Sala Quinta de lo Criminal, en funciones de Tribunal de Urgencia, señaló para el día 30 del actual, a las diez de la mañana, el juicio contra Antonio Naranjo Betancourt, acusado de participar en el secuestro frustrado del doctor Teodoro Johnson, en esta capital.

El pleito de los herederos de Víctor Cuello ante el Supremo

Se ha celebrado ante la Sala de lo Civil del Tribunal Supremo la vista del recurso de casación establecido por los herederos de Víctor Cuello, contra sentencia de la Sala Primera de lo Civil de la Audiencia que confirmó la del Juzgado de Primera Instancia de Güines. Este declaró con lugar la demanda del doctor Mario Chardiet, a nombre del hacendado Ricardo Martínez, propietario del central Josefita ubicado en Nueva Paz, al que representó el procurador Francisco Ozeguera, contra el señor Cuello, al que se condenó al pago de $35.000.00, de principal e intereses. Informó por los recurrentes el doctor Emilio Cueto Erbiti, y por el señor Martínez el citado Dr. Chardiet.

El homicidio de Inés Thomson en esta capital

Ante la Sala Segunda de lo Criminal de la Audiencia de la Habana, fué juzgado ayer el procesado Daniel Durán Durán por delito de homicidio y para quien el Fiscal pide veinte y seis años de prisión. Formaron el Tribunal el Dr. Ramón Madrigal, Presidente, el Dr. José Manuel Allo Govín y el Juez de Instrucción de la Sección Cuarta Dr. Manuel Romeu Jaime, que viene actuando en esta Sala, en sustitución de los magistrados que la completan, que se encuentran desempeñando funciones de carácter electoral.

El Ministerio Público, representado por el Teniente Fiscal de la Audiencia Dr. René Ferrán, acusa al procesado de haber dado muerte el 28 de Agosto de este año a su amiga Inés Thompson, en la casa calle de Suárez número 317 en esta Ciudad y a la que dió siete puñaladas.

Según el Fiscal, el procesado se dedicaba a dar clases de inglés, y obtuvo en una ferretería el cuchillo, expresamente para ejecutar el hecho, ya que, por razón del oficio a que tenía predilección no tenía que utilizar dicha arma, la que dijo el procesado poseía desde hacía 8 o 10 meses, pero lo cierto es, que el arma está completamente nueva, demostrativa que no había sido usada ni un sólo día.

Ostentó la defensa el Dr. Francisco M. Casado, quien alegó preceptos del Código de Defensa Social que favorecen al encausado, manteniendo que éste, al verse abandonado por su amiga perdió momentáneamente la razón, en instantes de pasión y celos, sin ser criminal, ni tener instintos de tal, realizó el hecho.

El Fiscal mantuvo la acusación y elevó a definitivas sus conclusiones provisionales, habiendo quedado el caso concluso para sentencia, debiéndose conocerse el fallo el próximo lunes.

Dos años de prisión y multa por estafa

El Fiscal de la Audiencia de la Habana ha solicitado se impongan dos años de prisión y multa de $250 al procesado Emilio Calbert Roca, por delito de estafa que hace consistir en que, siendo agente de cierto producto, recibió del propietario de la industria cuentas para su cobro, las cuales hizo efectivas hasta la suma de $79.35, de la cual se apropió.

En la Audiencia un acusado de robo vejó a un agente

Ocupa la Secreta parte de los veintiún trajes que hurtaron a un hombre en esta capital

El detective de la Policía Secreta Manuel Santana, adscripto al Buró de Robos, denunció ante el Juzgado Correccional de la Primera Sección, que el día anterior, al salir del edificio de la Audiencia, sito en Tacón y Empedrado, fué insultado y vejado por el delincuente Rafael Tamayo, llamado «Tamayito», al cual acusó directamente al ratificar su informe ante los magistrados, del delito de robo que le achaca el Ministerio Fiscal. Agregó el detective Santana que los insultos y la vejación fué ante Brígido García y Benigno Alvarez, que pueden declarar sobre los mismos, así como el detective José Sobrado, de la propia Policía Secreta.

Ocupada parte de trajes sustraídos

Los detectives de la Secreta Saul Perera y José Pereira, del Buró de Robos, ocuparon en el domicilio de Elia Duval Morejón, residente en la habitación 3 de la casa Vives 434, dos de los trajes y un pantalón azul que fueron sustraídos por Norberto González, llamado «Cocherito», importando el total de las ropas $200.00, en cuya suma fué perjudicado Eduardo Basanta, propietario de las mismas. Dijo la Duval que dichos trajes y pantalón los había adquirido de González hacía algún tiempo, por una pequeña suma de dinero, ignorando que fueran de mala procedencia.

Posteriormente, dichos detectives ocuparon dos trajes más de los aludidos en la casa de préstamo de Gloria y Misión, que fueron vendidos allí por el repetido González. Este se encuentra preso en el vivac.

Está cumpliendo condena

El Subinspector Raimundo Aragón, al mando del Buró de Robos de la Policía Secreta, ha informado al comandante Menéndez que José Manuel Ballina Vega, reclamado en causa por estafa, se encuentra recluído en la cárcel habanera, extinguiendo condena de ciento ochenta días que se le ha impuesto por otro delito de estafa.

Notas varias de la Secreta

El Subinspector Gergorio Olavarri detuvo a Paulina Riverón Sarracent, de Gervasio 415, altos, acusada de delito electoral. Fué preesntada al Juzgado de Instrucción de la Tercera Sección, que la dejó en libertad.

Patria Lorenzo Webster, de San Benigno 132, Jesús del Monte, participó en la Secreta, que su esposo Pedro Huerta Miranda, del que está separada, la ha maltratado y teme que lo siga haciendo ya que tiene un carácter violento y agresivo.

Y en el proceso que se sigue por el homicidio imperfecto, —disparos y lesiones—, y auxilio al suicidio, a virtud de la agresión que a tiros hizo Andrés Fernández Leiva contra su amiga Nieves García González y de haberse privado de la vida el aludido Fernández Leiva, ha informado al comandante Menéndez el Subinspector Pedro Touset, jefe del Buró de Homicidios. Relata que Fernández Leiva estaba celoso de Nieves por el mal comportamiento de ella, por lo que al verla en la calle Flores la acometió a tiros causándole lesiones graves, e inmediatamente volvió el arma contra sí haciéndose un disparo y falleciendo poco después, en el centro de socorro del Cerro, a donde fueron ambos conducidos. Termina el informante diciendo que el repetido Fernández Leiva no fué inducido por nadie para disparar contra Nieves y herirla y después suicidarse, tratándose de un caso de celos

E.C.D. 2016

ABORDANSE EN LA CONFERENCIA DEL TRABAJO LOS PROBLEMAS DE LA MATERNIDAD Y LOS SALARIOS FEMENI

LA DELEGACION OBRERA CUBANA PROPONE MEDIDAS CONTRA EL LATIFUNDISMO EN LA AMERICA

Deliberan los delegados sobre la memoria del Director de la Oficina Internacional. Una exposición sobre la legislación social de Chile. Concurre un observador obrero desde Jamaica

INVITADOS POR EL CNEL. BATISTA, CONCURRIRAN TODOS MAÑANA AL INSTITUTO TECNOLOGICO DE CEIBA DEL AGUA

Aproximadamente a las once de la mañana, ocupa la presidencia el secretario del Trabajo, doctor Portuondo Domenech, para celebrar sesión plenaria en la II Conferencia Interamericana del Trabajo, en virtud de haberse distribuído copia de la memoria del director general de la Oficina Internacional del Trabajo, en Ginebra, mister John Gilbert Winant, encontrándose en la orden del día, para objetarla y hacer proposiciones entre los delegados.

Hacen uso de la palabra distintos delegados, en relación al referido documento, comenzando el licenciado Vicente Lombardo Toledano, delegado obrero de México, quien se extiende en algunas consideraciones proletarias y patronales, así como gubernamentales para los países de este hemisferio, y posteriormente el señor Osmo, del Perú, se refiere a las leyes sociales que tiene implantado el Gobierno de aquel país, en beneficio de los obreros y hasta de los empleados públicos.

Concurre el líder Alex Bustamante, como observador

Cerca de las once y media de la mañana llega al salón de conferencias el líder obrero Alex Bustamante, procedente de Jamaica, quien es invitado a ocupar un asiento en la tribuna diplomática, donde también se halla el señor Norman, observador de Inglaterra, en la II Conferencia Interamericana del Trabajo, que también procede de Jamaica.

Intensamente se labora en la Oficina del Trabajo

Acompañado de mister Clark, director de propaganda de la Oficina Internacional del Trabajo, en Ginebra, ha llegado un nutrido grupo de empleados, taquígrafos, mecanógrafos, traductores de varios idiomas, quienes están trabajando intensamente bajo la dirección de la señorita Ana María Fernández King, que lleva más de siete años laborando en la Oficina Internacional del Trabajo, y bajo la supervisión del director general de la O.I.T., mister John Gilbert Winant.

El coronel Batista invita a los delegados al Instituto Tecnológico

El presidente de la II Conferencia Interamericana del Trabajo, que se está celebrando en esta capital, ha recibido ayer un mensaje del jefe del Ejército Constitucional, coronel Fulgencio Batista, invitando por su mediación a todos y cada uno de los delegados gubernamentales, patronales y obreros que asisten a la Conferencia, así como a los familiares de cada uno de los delegados, técnicos y demás personas que han concurrido a este evento, para que mañana, domingo, puedan visitar el Instituto Tecnológico de Ceiba del Agua.

Los delegados mostraron su gratitud por esta deferencia y han prometido asistir a la gentil invitación del jefe del Ejército de Cuba.

Interés por la protección a la mujer y al niño

La Comisión del Trabajo de la Mujer y Menores se ha reunido, cambiando impresiones y conociendo el temario a discutir en la II Conferencia Interamericana del Trabajo, bajo la presidencia de Miss Winslow, delegada de los Estados Unidos de América, y con la asistencia de la señora Pilar Jorge de Tella y demás comisionados, estudiando las medidas que habrán de implantarse para asegurar una debida protección a la maternidad, demostrándose un hondo interés en este tema, que concierne directamente a proteger a la obrera madre.

Después fueron examinados otros asuntos relativos a las condiciones de empleo y trabajo de la mujer, destacándose en el temario la discusión de los problemas inherentes a los salarios femeninos.

Resuelto armónicamente el incidente con el doctor Bouza

El corresponsal de la Oficina Internacional del Trabajo, en Cuba doctor José Enrique de Sandoval, informó a los reporters que el incidente ocurrido entre él y su amigo el doctor José María Bouza, había quedado resuelto armónicamente, ya que no existía ánimo de menosprecio alguno, sino un pequeño error de apreciación, y que entre ambos existe una verdadera compenetración y amistad de hace años.

Chile tiene implantadas distintas leyes sociales

El señor Herman Videla, delegado de Chile, pronunció el siguiente discurso:

«Sr. Presidente:

«La delegación de Chile ha considerado con especial detenimiento la interesante memoria que nos ha presentado el señor director de la Oficina Internacional del Trabajo, y se complace en ofrecer, como una valiosa demostración de nuestros esfuerzos para cumplir con las conclusiones de la Primera Conferencia del Trabajo, celebrada en nuestra capital, las leyes que Chile ha dictado desde esa fecha, las que se refieren principalmente a seguros sociales, protección de la maternidad y la niñez, y otras de carácter general.

«La delegación de Chile reconoce una vez más la trascendental obra de solidaridad humana y de cooperación social que realiza la O. I. T., y le renueva su más entusiasta y calurosa adhesión.

«Con este motivo efectuaré una enunciación, lo más breve posible, sobre ellas:

«Ley número 5923, de 5 de octubre de 1936: Incorpora a los profesionales que presten sus servicios en la Caja de Seguro Obligatorio, al régimen de previsión de la Caja Nacional de Empleados Públicos y Periodistas.

«Ley número 5931, de 28 de septiembre de 1936: Incorpora a los receptores de mayor y menor cuantía al mismo régimen de previsión anterior.

«Ley número 5948, de 7 de octubre de 1936: Incorpora al mismo régimen al personal de notarías y archivos judiciales.

«Ley número 6020, de 16 de febrero de 1937: Destinada a mejorar la situación económica de los empleados particulares, cuyas características principales son las siguientes: indica una remuneración no inferior al sueldo vital, el que es fijado por una comisión mixta de empleados y obreros. Reconoce el derecho de asignación familiar, financiado con un aporte del 2 por ciento de los sueldos de parte de los empleadores y empleados. Establece, también, un fondo especial de cesantía y un fondo de indemnización por años de servicios. El primero, formado por los empleados con una imposición del 1 por ciento, y el segundo con un aporte de los patronos del 8.33 por ciento de los sueldos. Esta ley logró aumentar los sueldos en porcentajes que fluctúan entre un 10 por ciento y un 60 por ciento sobre las remuneraciones que disfrutaban al 1 por ciento de enero de 1937.

«Ley número 6037, de 16 de febrero de 1937: Dió creación a la Caja de Previsión del Personal de la Marina Mercante.

«Ley número 6174, de 31 de enero de 1938: Establece el servicio de medicina preventiva para todos los asalariados, sin distinción alguna. Vigila constantemente el estado de salud, con medidas destinadas a descubrir y prevenir el desarrollo de las enfermedades crónicas, como la tuberculosis, el reumatismo, la sífilis, las enfermedades del corazón y en especial todas las enfermedades derivadas del trabajo.

«Obliga periódicamente a exámenes médicos determinados a pesquisar la faz preliminar y establecer a aquellos que deben someterse al reposo preventivo. Las personas sujetas a reposo tienen derecho a percibir su remuneración ordinaria total y gozan de inamovilidad en sus empleos. El reposo se concede hasta por el período de un año, pudiendo renovarse.

«El financiamiento se efectúa con un aporte patronal del 1 por ciento de los sueldos y jornales y con un 2 y medio de las entradas brutas de las instituciones de previsión. El derecho a la jornada de reposo es irrenunciable y la persona sometida a él no puede desempeñar ninguna clase de trabajo remunerado.

«Ley número 6236, de 10 de septiembre de 1938: Aumenta en un medio por ciento la cotización del Estado a la Caja de Seguro Obligatorio, a fin de destinarla parcialmente a los servicios de la madre y el niño.

«Ley número 6221, de 2 de agosto de 1938: Incorpora a fotograbadores de talleres aprticulares al régimen de Previsión de los Empleados Públicos y Periodistas.

«Ley número 6245, de 2 de septiembre de 1938: Incluye al mismo régimen señalado a los receptores del servicio de cobranza judicial de contribuciones.

«Ley número 6242, de 1 de septiembre de 1938: Traslada al régimen de Previsión de los Empleados Particulares a los choferes que presten, en forma continua, sus servicios en casas particulares o comerciales.

«Ley número 6334, de abril de 1939: Destina la cantidad de cien millones anualmente para incrementar los fondos de la Caja de la Habitación Popular Barata.

«Ley número 6152, de 6 de enero de 1938: Fija condiciones para el arrendamiento y concesión de las tierras fiscales en el territorio de Magallanes.

«Decreto número 311: Señala el texto definitivo de la ley de colonización en la región de Aysen.

«Con el objeto de esclarecer diversas situaciones presentadas en el problema de los salarios originados por la desvalorización de nuestra moneda y el incremento alcanzado por las industrias en general, que han motivado la insuficiencia de los salarios, se ha acudido al arbitrio de encauzar esta situación por medio de comisiones mixtas de patronos y obreros.

«Esta modalidad no contempla sólo las posibilidades de prdducción, sino que da especial preferencia a la satisfacción de las necesidades vitales del obrero fijando que tanto el salario mínimo como la asignación familiar deben considerar de preferencia al trabajador, no como un individuo aislado, sino como una persona responsable de su hogar, y así obtener que el aumento de producción venga a compensar los desequilibrios que puedan presentarse.

«Tales son, señores delegados, las principales disposiciones que mi país entrega a vuestra ilustrada consideración. No tenemos la pretensión de creer que con ellas hemos dado cima a todas las aspiraciones y solucionado todos los interesantes problemas que la hora actual fija a la humanidad para dilucidar las cuestiones vitales que engendra el complejo problema del trabajo. Pero sí creemos, que en tierra de América existen problemas que nos son comunes y que debemos estudiar y resolver para buscar las soluciones que permitan plasmar una conciencia y un espíritu que señale una debida comprensión de los derechos y un leal cumplimiento de los deberes.

Estamos ciertos que estas conclusiones, como las muy valiosas que seguramente han adoptado otros países, servirán de orientación en los rumbos venideros y su estudio y realización producirán un eslabón más para comprender y resolver dentro de un amplio concepto de armonía social el minuto actual, que es propicio para un cabal y honrado entendimiento entre los pueblos de este continente».

Sometido a la Conferencia el derecho de asociaciones obreras

Proyecto de resolución presentado por el señor Lázaro Peña, delegado obrero de Cuba:

La constitución de la Oficina Internacional del Trabajo y la parte XIII del tratado de paz de Versalles, establecen y reconocen el principio de la libertad sindical para los obreros y patronos de todos los países signatarios.

La Primera Conferencia del Trabajo de los países de América, miembros de la O.I.T., reunida en Santiago de Chile en enero de 1936, acordó solicitar del Consejo de Administración de la Organización Internacional del Trabajo hacer un llamamiento a todos los gobiernos de los países donde aún no existan federaciones y confederaciones, para que no pongan ninguna dificultad a los esfuerzos tendientes a crear las mismas, cuya existencia legal facilitará y desarrollará la participación de las organizaciones de patronos y obreros en la actividad de la Organización Internacional del Trabajo, toda vez que el artículo 41 de la constitución de la O.I.T., reconoce el derecho de asociación para todos los fines que no sean contrarios a las leyes, tanto para los obreros como para los patronos.

De acuerdo con estas resoluciones, el Consejo de Administración de la Oficina Internacional del Trabajo llamó especialmente la atención de los gobiernos de los países de América y, como es natural, corresponde por completo a los países interesados el dar cumplimiento a esta recomendación.

Sin embargo, en algunos países todavía se limita la libertad de organización sindical y dificultan la existencia legal de los organismos centrales sindicales de los trabajadores, por lo cual se propone a la Segunda Conferencia del Trabajo, de los estados de América, solicite del Consejo de Administración que insista, una vez más, a todos los gobiernos de los estados miembros de la O.I.T., para que permitan el libre funcionamiento de las federaciones y confederaciones de sindicatos de distintas industrias y concedan personalidad jurídica a las mismas, de acuerdo con el principio de la libertad sindical reconocido por el artículo 41 de la constitución de la Organización Internacional del Trabajo.

Moción de la delegación obrera cubana sobre latifundio

La política latifundista en América, especialmente en las Antillas y Centro y Suramérica, va tomando cada día un mayor desarrollo, constituyendo una especial preocupación en el proletariado y aun para los propios gobiernos de estos estados, por lo que ello obstaculiza el libre ejercicio del sistema liberal-demócrata-industrial e impide la libre concurrencia comercial, cuyos sistemas no deben ser desnaturalizados y menos impedidos en estos días, cuando todos estamos empeñados en que sean efectivas las normas progresistas, dentro de la estructuración de la moderna ciencia social, económica y política de los pueblos.

El latifundismo, en Cuba, por ejemplo, está mantenido por el capital imperialista, naturalmente, y se manifiesta con más amplitud en el ambiente de las industrias azucarera y minera, y, como consecuencia, en los llamados «subpuertos» y «embarcaderos particulares», los cuales resultan ampliaciones de los latifundios y feudos que constituyen sus grandes posesiones de tierra cubana, con salidas a la costa. Sabemos que así ocurre en otros países de nuestra América, con las compañías petroleras, bananeras, mineras, cafetaleras, salitreras, etc., monopolizadoras de la producción de la tierra. Dentro de estos latifundios la legislación social carece de efectividad, tanto en lo que a esto respecta, cuanto en lo que a medidas fiduciarias, higiénicas o sanitarias se refiriera. El comercio e industria de menores grados no pueden desarrollarse en tales esferas feudales, porque se encuentran impedidos de libertad legal y real en el ejercicio o función mercantil, constreñidos por la presión feudalista. De modo que allí no vemos por parte alguna el disfrute de las libertades legítimas que establecen los estados modernos, que reclaman los pueblos por medio de la voz mantenida por las clases trabajadoras que son imprescindibles en un plan armónico, tendiente al desorrollo progresista de todas las clases sociales.

En tal sentido, la delegación obrera de Cuba, propone a la Comisión de Resoluciones y al pleno de la Conferencia, que se discuta y acepte una exposición dirigida a los estados y pueblos de nuestra América, condenando este desarrollo del feudalismo industrial y agrícola de nuestro continente y solicitando de los estados respectivos que adopten medidas legislativas capaces de evitar en absoluto y con efectividad estas reacciones feudales del capitalismo imperialista.

El hecho hecho de no haber sido presentada esta proposición en tiempo y forma estatuídos en el reglamento de esta Conferencia, no nos ha detenido en el propósito de traerla a la Conferencia, porque confiamos en la condescendencia de sus integrantes en pro del proletariado a quien afectan los males denunciados, que están por encima de las formas, las cuales no han de privarnos, para que aprovechemos la oportunidad de formular una oposición determinante del cese de un sistema que subyuga y permite pérdidas de derechos y propiedades materiales y morales dentro de una impunidad insólita, llevadas a cabo por empresas yanquis o de otra procedencia, todo lo cual se viene realizando públicamente en las tierras de nuestro continente.

En conclusión, la delegación obrera de Cuba, solicita de la Conferencia que acuerde la siguiente

Resolución

Primero: Se acepta la recomendación formulada por la delegación obrera de Cuba, declarando que la política latifundista de las grandes empresas imperialistas es enemiga del progreso general de nuestra América.

En tal sentido, la Conferencia resuelve recomendar a los gobiernos comprendidos, que adopten medidas legales y de efectos positivos, para evitar estas manifestaciones extemporáneas, feudal y esclavista, propias de los tiempos medioevales.

Segundo: La Conferencia encarece de los estados que se eviten los privilegios y exclusivismos en industrias o tierras privadas de grandes proporciones, que se encuentran en poder de personas o compañías; que se exija allí la libre concurrencia comercial e industrial, el libre ejercicio y disfrute de los derechos todos de la vida ciudadana; que no se permita otra circulación que la del dinero efectivo de curso legal de cada país o documentos de carácter legal, para pagos de jornales, mercancías, luz, vivienda, etc., y que se establezca con toda seguridad el derecho de estancia personal en estos territorios, el ejercicio de la vida personal y honesta a cuantas personas naturales o jurídicas lo desearen, sólo con sujeción a las leyes fundamentales de cada nación.

Tercero: La Conferencia Internacional del Trabajo de América, constituída y mantenida por el proletariado que anhela el libre derecho de acción para librar la subsistencia, por medio del trabajo, el comercio, la industria, la agricultura, condena toda otra forma de sistemas sociales o jurídicos que impidan la libre expresión del pensamiento y el libre derecho a vivir, trabajar, comerciar o industrializar los países de nuestra América, y se declara, por tanto, contra todo privilegio de personas o compañías tendiente a impedir en sus radios de propiedad que aquellos que allí trabajen o comercien lo hagan dentro del más amplio espíritu de libertad y justicia sociales.

TRIUNFAN LOS ALUMNOS DE LA SALA DE ESGRIMA DEL CAPITOLIO NACIONAL

La Asociación de Esgrimistas del Capitolio Nacional, recientemente constituída, que preside el señor Arturo Casado G. Quirós y de la que es secretario el señor Jorge Luis Sánchez, altos funcionarios del Senado, está llevando a cabo una encomiable labor en beneficio de la esgrima.

Los alumnos de la Sala del Capitolio, que dirige el afamado maestro José María Rivas, han obtenido resonantes éxitos en el Campeonato de Espada de Novicios 1939, donde los señores Francisco Gómez, doctor Ramón Ibarra y doctor Rafael Inclán, de dicha Sala, obtuvieron los tres primeros premios.

En la competencia por equipos irregulares convocada por el Habana Yatch Club, los esgrimistas del Capitolio señores Ignacio Taboada y Leandro Alberto Llambí, obtuvieron medallas de oro, y los señores Jorge Luis Sánchez y doctor Rafael Inclán, alcanzaron medallas de bronce.

El día 11 de diciembre los esgrimistas del Capitolio han convocado a una competencia de sable junior, por equipos de dos, y han ofrecido dos medallas de oro, dos de plata y dos de bronce, donadas por los presidentes del Senado y de la Cámara, doctor Santiago Verdeja y señor Marcelino I. Garriga, que están prestando un decisivo apoyo al desarrollo de la esgrima, deporte que tiende al mejoramiento físico e intelectual de los pueblos.

El doctor Verdeja tiene presentada una proposición de ley instituyendo tres trofeos y sus correspondientes medallas anuales para las tres armas, con la denominación de «Gran Premio Congreso», y por las disposiciones que contiene se obtendrá mantener a perpetuidad el entusiasmo por la esgrima en Cuba. La propia iniciativa legislativa facilita la manera de que Cuba pueda estar siempre representada en el extranjero en toda competencia internacional que se celebre.

La Secretaría de Sanidad ordena se reglamente el funcionamiento de las fábricas de grasas y crematorios

Sanciona el Dr. Moya un acuerdo adoptado por la Junta Superior de Sanidad. Clausurada definitivamente una fábrica de fideos. Un crédito de $20,000 para sanear poblaciones

El Secretario de Sanidad y Beneficencia, doctor Juan de Moya, ha impartido su aprobación al reciente acuerdo tomado por la Junta Superior del Ramo referente a la necesidad de dictar una reglamentación que regula sanitariamente las industrias de fabricación de grasas y el funcionamiento de los crematorios de animales.

Posiblemente el Presidente de la Junta Nacional de Sanidad ha de celebrar próximamente una entrevista con el doctor Moya para informarle de los miembros de aquélla designados para la redacción del Reglamento citado, esperando que la propia Secretaría designe otros.

Según se nos informa, técnicos del Departamento han de figurar en la redacción del reglamento al que han de ajustarse las industrias de fabricación de grasas y el funcionamiento de los crematorios de animales, juntamente con el letrado consultor doctor Andrés Rivero Agüero.

Clausura definitiva de una fábrica de fideos

Igualmente el Jefe de la Sanidad, doctor Moya, ha aprobado el informe rendido por el Jefe Local de Sanidad de la Habana, doctor Sorondo, denegando, definitivamente, la apertura de la fábrica de fideos «La Criolla», establecida en Zanja 96, antiguo, pues no obstante todos los recursos presentados por sus propietarios, se ha comprobado que se encuentra en pésimas condiciones sanitarias, sin que baste la realización de reparaciones en el local donde se encuentra instalada.

Aprobado el Reglamento del aire acondicionado

Otro acuerdo reciente de la Junta Superior de Sanidad, del que nos ocupamos extensamente hace unos días, ha sido sancionado por el doctor Moya: el que se refiere a la reglamentación en las instalaciones del procedimiento denominado «aire acondicionado».

Veinte mil pesos para saneamiento de la isla

La Junta Superior de Sanidad y Beneficencia, durante su sesión de ayer acordó conceder al Secretario del Ramo, doctor Moya, un crédito de veinte mil pesos con cargo al Capítulo «Fondo de Epidemias,» para que, con la urgencia que cada caso requiera, proceder al inmediato seneamiento de las poblaciones donde existan o puedan desarrollarse brotes de enfermedades infecto-contagiosas. Para conocer el citado crédito la Junta tuvo que revocar un anterior acuerdo por el que se mantenía, con carácter permanente, las cantidades del Fondo de Epidemias.

También acordó dicho organismo rogar al Alcalde de la Habana que haga las gestiones pertinentes para que no falte el cloro para la desinfección de las aguas del Acueducto de Albear, ya que se tienen noticias en la Secretaría de Sanidad que dicho importante servicio ha sido suprimido, con grave daño para la salud pública, pues puede surgir en la capital un violento brote epidémico provocado por la contaminación de las aguas de abasto público.

Censo de establecimientos

Por orden del Jefe Local de Sanidad de la Habana se ha dispuesto que los inspectores domiciliarios procedan durante el próximo mes a la confección del Censo de establecimientos, notificando ad mismo tiempo las infracciones que observen. También se ha recomendado a los inspectores que deben prohibir la tenencia de perros en casas de huéspedes, de apartamentos de vecindad, hoteles, así como que todo perro particular debe estar debidamente inmunizado contra la rabia.

Por último, se ha recomendado que durante el citado mes de diciembre próximo eviten los inspectores el dar órdenes de obras.

Comité de la Orden Finlay

Los doctores José Antonio Presno, Presidente de la Academia de Ciencias, Domingo F. Ramos, Presidente del Instituto Técnico de Salubridad Rural; Antonio Díaz Albertini, Presidente del Instituto Finlay; Carlos Piñeiro, Jr., Secretario General del Instituto Finlay; Horacio Abascal y Carlos J. Finlay, miembros todos del Comité de la Orden Finlay, han celebrado una reunión, acordando ordenar la confección de las insignias de dicha Orden que han de ser condecorados los doctores Parran, cirujano general de los Estados Unidos de Norteamérica; y MacDonal y otro profesional, altos funcionarios del propio departamento de sanidad americana, durante la reunión anual de la American Public Health el día 9 de diciembre, en la ciudad de Jacksonville, Florida.

Lesionados por perros

Durante las últimas 24 horas fueron lesionadas por perros las siguientes personas: Reinaldo Rodríguez, 3 años, Jovellar 111; María Teresa Noriega, 15 años, Hospital 561; Rosa López, 30 años, Jovellar 213; Agapito García, 53 años, Teresa Blanco 118, Luyanó; Manuel García, 14 años, Jesús Peregrino 218, y Armando Quintana, 9 años Lawton 1,562.

Septicemia porcina

El veterinario municipal de Morón ha informado en la Dirección de Sanidad de la existencia de una epidemia de septicemia en los cerdos, por cuyo motivo, al comunicarlo al Jefe Local de Sanidad, éste ha prohibido la matanza de tales animales, adoptando, además, las medidas pertinentes e informando, también a la Secretaría de Agricultura.

UN ACTO CELEBRARA MAÑANA EL INSTITUTO DE CULTURA ITALIANA

Mañana, domingo, a las cuatro y media de la tarde, tendrá lugar en la Casa de Italia, de Prado 114, la distribución de premiosa a los alumnos del curso de 1938-1939 del Instituto de Cultura Italiana, que dirige el doctor Mariano D. Grassi.

He aquí el programa que se ha confeccionado:

1.—Palabras de apertura, por el doctor M. D. Grassi, director del Instituto de Cultura Italiano.

2.—Nuevas orientaciones de la Escuela Italiana, por el Excelentísimo Señor Ministro de Italia.

3.—Entrega de medallas y diplomas a los alumnos premiados del curso escolar 1938-1939.

4.—Estreno de la comedia en un acto «Un grave difetto», original de M. D. Grassi, representada en idioma italiano por alumnos cubanos de los cursos de Lengua y Cultura Italiana.

Se ha de ver muy concurrido.

Se remite un libro a las Juntas de Educación

El negociado de Almacén y Efectos Escolares ha enviado a todas las Juntas de Educación el libro «Motivaciones Escolares», del teniente coronel Arístides Sosa de Quesada, Presidente del Consejo Corporativo de Educación, Sanidad y Beneficencia, a fin de que sea distribuído entre las escuelas rurales de sus respectivos distritos.

Abordará de inmediato el Secre[tario] de Educación Dr. Guzmán la refo[rma] de las Escuelas Normales de Mae[stros]

Convocará con ese objeto a las comisiones reorganizado[ras] y a los profesores. Cobrarán dietas los profesores de Institutos solamente por los dos primeros exámenes

Abordará de inmediato el doctor Cleto A. Guzmán, nuestra máxima autoridad educacional, la reforma del plan de estudio de las Escuelas Normales de Maestros de la República.

Con ese motivo se propone citar enseguida, para un cambio de impresiones, a la comisión reorganizadora que se designó de acuerdo con la Ley Docente, a la que el mismo nombró para estudiar las modificaciones del plan de las mismas, a los directores y a los profesores de estudios pedagógicos de los citados planteles y al decano y a los profesores de la escuela de Pedagogía de la Universidad de la Habana.

Las reformas se canalizarán por medio de medidas de carácter legislativo y por decretos del Poder Ejecutivo, teniéndose ya delimitadas las que deberán ser objeto de unas y de otros.

Existe cierta oposición a la proposición formulada de que se exija el título de bachiller para cursar estudios en las Escuelas Normales de Maestros.

El propósito del doctor Cleto A. Guzmán, nuestro Secretario de Educación, es concatenar los estudios desde el kindergarten hasta [la uni]versidad.

Aprobó ayer el Secretario [de Edu]cación el acuerdo de la Junta [de Di]rectores de los Institutos de [Segun]da Enseñanza de autorizar [la cele]bración de tres exámenes [parciales] en los colegios incorporados [de los] citados planteles.

Deberán pagar estos [exámenes] tro pesos de dietas por cada [uno] en la forma que prescribe [el artícu]lo 213 del reglamento en [vigor].

La Junta de Directores [acordó] no cobrar dieta alguna por [el terce]ro examen parcial.

Se autoriza a las escuelas [públicas] para que concurran al des[file]

Se ha autorizado a las escuelas públicas para que concurran [con] niños mayores de 11 años [al desfile] estudiantil del día 27 de [noviem]bre.

El doctor Nicolás Pérez [Rodríguez], Presidente de la Junta de [Educación] de la Habana, así lo ha [dispuesto a] propuesta del inspector de [Primera Enseñanza] doctor Andrés Blanco.

La asistencia al acto, según [informa], se hace constar, es de carácter [obligato]rio.

Notas de EL ENCANTO

HOY, EN EL LYCEUM

El distinguido intelectual Mariano Brull hará hoy una lectura comentada del libro de Paul Valery titulado LA JOVEN PARCA, traducido por él al castellano. El acto será a las 6.

El Encanto

Las mejores

Frazadas

a los más bajos precios.

Para las noches frescas que menudearán ahora a lo largo del invierno, EL ENCANTO le ofrece el más extenso surtido de frazadas en las mejores calidades de algodón, lana y algodón y lana pura. Marcan precios de la mayor economía.

SECUNDO PISO.

El Encanto

Listas en su Ropa Interior.

La Ropa Interior de Jersey a listas compa[rte] te los honores de la moda con los siempre elegantes colores enteros. Las creaciones más exquisitas de ambas tendencias de la Moda las ha reunido EL ENCANTO para usted en el Tercer Piso. Llamamos hoy su atención sobre la Ropa Interior de Jersey a listas, que no debe faltar en el guardarropas de ninguna mujer elegante.

A—Bed-jacket de jersey en azul y salmón. Tallas: mediana y grande — 1.95

B—Saya de jersey negro, rosa y blanco. Tallas: pequeña, mediana y grande — 1.65

C—Refajo de jersey en blanco, negro, prusia y petal pink. Tallas: 32 al 44 — 1.75

D—Pantalones de jersey muy fino con encaje y pasa-cinta. Tres lindos modelos diferentes. Tallas: 5 al 7 — 1.50

F—Camisa de noche de jersey en petal pink y azul. Tallas; 36 al 42 — 2.75; 44 y 46 — 3.50

TERCER PISO

El Encanto

Todo cuesta en EL ENCANTO menos de lo que Ud. piensa.

M.E.C.D. 2016

SECCION A

TELEFONOS:
Dirección M-2856
Jefe de Redacción M-1287
Sección de Sports M-7912

DIARIO DE LA MARINA

TELEFONOS:
Quejas M-7911
A. Clasificados. . M-7915

SECCION A

AÑO CVII — ACOGIDO A LA FRANQUICIA POSTAL — LA HABANA, SABADO, 25 DE NOVIEMBRE DE 1939 — EL PERIODICO MAS ANTIGUO DE CUBA — PAGINA TRECE

A Través de Galicia

APERTURA DE CURSO EN SANTIAGO

Los «troyanos».

...pués del largo paréntesis que ...la guerra y que tuvo en suspenso ...vidades pedagógicas, reanuda... ...funciones las Universidades ...

...la pompa que era igual hace ...s y que tanto había decaído, hi... ...apertura de curso en nuestra ...mater, la gloriosa Universidad ... Gran solemnidad. Palabras ... y empaque académico.

...s a la vez, el recuerdo amable ...de «La Casa de la Troya» y ...ritu mozo y optimista de la ...novela de Pérez Lugin revi... ...en las aulas, llenándolas de luz. ...bién alegró su aspecto la insig... ...dad del Apóstol, a la vez me... ...ha y risueña, atrayente y se...

...dieron su modorra secular las ...algareras de los «troyanos» que ...a ser sus huéspedes; y al dar... ...bienvenida rió un momento con ...comprensiva y maternal. ¡Vuel... ...aula desde el cuartel y desde la ...

...año es enorme la legión de es... ...tas. Y de «estudiantas», porque ...bstantes mujeres. Sobre todo en ...cia y en Filosofía y Letras. El ...to de estas Facultades y en las ...cias, Derecho y Medicina exce... ...los dos mil. No pregunté el dato ...

...tos me parecen, pero así lo afir... ...los alumnos matriculados «por ... los que van «por libre», los ...gan de todas partes llenando el ...de Monforte, el tren de Villagar... ...el «Castromil», como antaño la ...ana, de jocunda memoria.

...que ganar los años perdidos, ...retar y echar por delante el ...número posible de asignaturas, ...e el tiempo vuela. Tales son los ...os propósitos de los rapaces; ...menos de sus padres.

...las guapas modistillas de la ...de San Pedro, los «encantiños» ...guntoiro, los paseos por la Ala... ...los bailes, las timbirimbas en ...o en la posada, las «Tunas» ...as, las serenatas a la luz de la ...demás distracciones y tenta... ...en que el pueblo abunda aun... ...lo parezca..., dirán la última ...a fin de curso.

...fondas, pensiones y posadas ...ume que ya están llenas. Los ...s «en familia» se disputan ...ue plazas en un concurso. Cla... ...en esto, como en todo, «hay ...—en la Universidad y en las ...rias—aunque no sea fácil dar ...a casa de la Troya como la ...ca, tan acogedora.

...barrote actual recuerda los de ...cas del Apóstol y en las tradi... ...ferias.

...n se lamenta que sólo esté ...ida una de las alas o pabello... ...la futura Residencia de estu... ...admirable obra concebida por ...grado Rector Rodríguez Ca...

...edificio, espléndidamente dota... ...la amplitud, distribución y ...de los similares del extranje... ...sin duda indispensable en una ...versitaria del rango de Com... ...que allá se va en abolengo ...edad escolar con Heidelberg, ...y Oxford.

...ho el renovado apoyo de las ...ciones gallegas permita prose... ...acabar las obras de esta Resi... ...por ellas iniciada, la nueva y ...fábrica emplazada en un ame... ...aje, al pie de la pintoresca ...ura, abierta a todas las rutas ...pectivas, serán natural comple... ...de la progresiva Universidad ...ciana, que evoluciona y se ...hacia el porvenir con disci... ...rumbo nuevos.

...teme hoy—¡los pequeños inte... ...que la Residencia borre y des... ...a las patronas, fondistas y me... ...Si la afluencia escolar no ...habrá huéspedes de todos los ...y de todas las posibilidades: ...dos y humildes «panduriños» ...an en el verano el dinero de la ...tocando el cornetín en las ro... ...y rumbosos universitarios pu... ...a lo Gerardo Roquer.

...¡que vivamos todos!—como ...posadero al alcalde, al ver ...su pobre industria.

...biente de Santiago, peculiar ...fundible, no es fácil que cam... ...esto es esencialísimo. En él no ...superficiales mudanzas. Se ...perenne, inconmovible, co... ...mole de los pétreos monumen... ...su sombra «hacen la carrera» ...raciones estudiantiles que se ...

...ceremonia solemne de apertu... ...ció la Misa del Espíritu San... ...es de ritual, en la iglesia de ...afía, anexa a la Universidad. ...trayecto que media, lo reco... ...comitiva oficial llevando al ...banda de música del Ayun... ...rodeada por una gran ma... ...público y por los estudiantes. ...han el señor Arzobispo, Muñiz ...el Rector, el alcalde y las de... ...oridades y representaciones. ...cio de profesores—veintidós— ...en la nota oscura con sus ...mucetas de tonos claros. Re... ...los veteranos curiosos, año... ...otros días, a Don Maximino ...Don Ramiro, Don Salvador, ...fredo, Don Juan..., los viejos ...cuya buena memoria no se ...guido. Sin olvidar al genial y ...oso Don Jacobo Gil, providen... ...estudiantes, a quien Lugin per... ...en su paradójico y singulari... ...Don Servando».

...siempre, pero acaso más este ...desfile por los claustros y las ...hacia el Paraninfo fué so... ...el vasto recinto, el estrado, los escaños los ocuparon el «todo Santiago», de que son ornato las damas y damitas de la mejor sociedad. Frufrú de sedas, revolar de abanicos, rumor de voces... Prólogo, acaso, de románticos amores entre otra «Carmiña» y otro «Gerardo», todo mieles, o de otros más agridulces pero no menos intensos y leales entre el cordial e ingenioso «Barcala» y «Moncha divina», que no le cede en agudeza.

Cuando se hizo el silencio, leyó el Rector, señor Ruiz del Castillo, el obligado discurso de apertura, que comenzó como el clásico «Decíamos ayer», de Fray Luis:

—Volvemos a la casa común después de la gloriosa dispersión de la batalla...

Recordó a los muertos en las jornadas sangrientas y señaló los huecos que dejaron en las aulas. «Estos muertos—dijo—en el subsuelo no son despojos: son raíces». Tras de lo cual, desarrolló, en el confín de dos épocas, un enjundioso tema sobre la «Repercusión de la crisis moderna del espíritu en la idea del Estado».

Muchos aplausos y nuevos rumores femeninos—risitas y comentarios sofocados—mientras duró el reparto de diplomas a los aplicados alumnos que merecieron matrícula de honor y premio en las últimas tareas escolares. Instante de suave emoción para los interesados, blanco propicio de tantos lindos ojos...!

Volvió a sonar la música, se escucharon brazo en alto los himnos y terminó el acto.

A poco, poblaban las rúas, animándolas con sus charlas y con sus carcajadas, los estudiantes, flor de la alegría enamoradizos, burlones y simpáticos. Cada cual traza planes, hoy como ayer, para pasar lo mejor posible estos meses en la ciudad de piedra, sin descuidar los libros...

Cuando lleguen los Carnavales desfilarán en la «Tuna», terciado el manteo y ladeado el tricornio lleno de lazos, entonando al compás de la rondalla dulces canciones de amor, como aquellas de los pasados días:

«Salid niñas bellas
a vuestras ventanas
a oir como os canta
la Tuna escolar,
que dando al olvido
sus penas tiranas
sus tiernas querellas
os viene a contar...»

¡Juventud, divino tesoro!

Con Residencia o sin ella, Compostela será siempre la misma. Quiéralo Dios!

Alejandro BARREIRO

La Coruña, Noviembre, 1939.

CUATRO GRANDES DE ESPAÑA, EN REPRESENTACION DE LA NOBLEZA IRAN AL ESCORIAL A RENDIR HOMENAJE A LOS RESTOS DE PRIMO DE RIVERA

HAN SIDO ACORTADOS LOS PLAZOS PARA DETERMINAR LA SITUACION LEGAL DE LOS DESAPARECIDOS EN LA GUERRA

Cooperativa de consumo, viviendas de costo reducido y un hospital para los afiliados a Falange, en Sevilla

El Alcalde de Madrid ha entregado a la esposa del Caudillo veinticinco mil pesetas para obras benéficas o sociales. Barcelona entregó para el Tesoro una gran cantidad de oro

MADRID, noviembre. Especial—El ministro de Justicia contestando a constantes consultas sobre los distintos problemas generados por desaparición o presunción de muerte dijo que se ha dictado una disposición que modifica el título de ausencia del Código Civil que acorta los plazos para determinar la situación correspondiente.

Respecto a las vacantes producidas durante los años de guerra en los Cuerpos de Notarios y Registradores se dijo:

—Dada la necesidad imperiosa de que estos Cuerpos funcionen normalmente y con todo su personal, se estudia con gran diligencia el procedimiento a seguir para que, dentro de la brevedad posible, se provean estas vacantes.

Nombramiento de director y subdirector de periódico «Línea»

MURCIA, noviembre. Especial. —Por el ministro de la Gobernación ha sido nombrado director del periódico nacional sindicalista «Líneae» el camarada José Sánchez Moreno, que ha quedado confirmado en el cargo que desempeñaba. Ha sido ratificado en su cargo de subdirector el camarada Luis Peñafiel Alcázar. Ambos son periodistas profesionales y militantes de la Falange.

Una cooperativa de consumo para los afiliados a Falange en Sevilla.

SEVILLA, nov. Especial.—Una cooperativa de consumo comenzará a funcionar en breve para los afiliados a la organización de Falange Española Tradicionalista de las JONS.

También se activa el proyecto de construcción de viviendas económicas para los militantes del partido y la habilitación de un hospital para los afiliados y familiares de los falangistas.

De estos proyectos dió detallada cuenta el gobernador civil y Jefe Provincial en una reunión celebrada en el Cuartel de Milicias de Falange.

Un donativo de 25 mil pesetas

MADRID. Nov. Especial—El alcalde ha entregado a doña Carmen Polo de Franco, esposa del Caudillo, la suma de 25.000 pesetas para que las destine a las obras benéficas o sociales que considere oportuno.

Importante detenciones

MADRID, nov. Especial—Entre las detenciones practicadas figura la de Máximo de Frutos, enterrador del cementerio de Caravaca, donde fueron asesinadas 700 personas, que se jactaba de haber rematado a golpes de pala a más de ochenta fascistas, despojándolos después de cuantos objetos llevaban de algún valor.

Donativos de Barcelona para la subscripción nacional

BURGOS, nov. Especial. Entre los últimos donativos recibidos para la suscripción nacional, figuran los siguientes de Barcelona:

General Jefe de la cuarta Región Militar, 144.91 pesetas, abonadas en cuenta corriente en el Banco de España; 10 kilos y medio en relojes de oro; 410 gramos en alhajas artísticas de oro; 55 kilos de alhajas de oro; 20.800 kilos en monedas de oro; 516 kilos en objetos de plata y lingotes; 144 kilos en moneda de plata y cobre extranjeras; 31.545 francos franceses; 260 dólares; -175 francos suizos, 290 francos belgas, 1,125 liras; 61 libras esterlinas, 270 coronas checoeslavacas; 40 coronas austriacas, 12 pesos argentinos, 501-5 reis y seis pesos paraguayos.

El monumento al generalísimo en el monte Hacho

CEUTA, Especial. PC.— Ha sido muy elogiada la maqueta del monumento que se erigirá en el monte Hacho al generalísimo Franco, en el mismo sitio desde donde el Caudillo presenció y dirigió el paso del primer convoy que trasladó a la Península las primeras fuerzas que, procedentes de Marruecos iniciaron el fulminante y maravilloso avance desde el Sur hasta Madrid.

La viuda e hijo del heroico general Sanjurjo orando ante el cadáver, expuesto en la capilla ardiente de la Estación del Norte.

El cortejo fúnebre llegó ayer a Albacete cuyas calles se cubrieron de flores, y hoy proseguirá la marcha

Ha llegado a Barcelona con un grupo de legionarios de Italia el General Rodagna, con el objeto de participar en las ceremonias de El Escorial en honor de José Antonio

MADRID, noviembre 24. (Havas). Hoy llegaron a Albacete los restos de José Antonio Primo de Rivera, llevados en hombros por la delegación de Falange, de Zaragoza. Una muchedumbre enorme, silenciosa y conmovida, formaba una doble masa desde las afueras de la ciudad, hasta la plaza central. A cada lado del trayecto había, de diez en diez metros, falangistas con antorchas. Una banda militar se sumó al cortejo y marchó a la cabeza de éste, tocando piezas fúnebres. Las calles estaban alfombradas de flores. Frente a la entrada del Ayuntamiento aguardaban el alcalde, los miembros del Cabildo, las autoridades militares y eclesiásticas, en medio de una doble fila de maceros y falangistas con antorchas. Al pasar el cortejo frente al edificio se unieron a los que seguían el féretro, para acompañarlo hasta la iglesia de San Juan, donde los restos fueron colocados sobre un catafalco.

Durante toda la noche una guardia de honor de falangistas vela los despojos mortales de José Antonio. A las ocho de la mañana se reanudará la marcha, saliendo de Albacete los restos, con el mismo ceremonial, sencillo y conmovedor, con que llegaron. Todos los edificios de las calles recorridas por el cortejo, estaban enlutados con crespones.

Se espera que los restos lleguen a Madrid el miércoles por la mañana, para seguir de allí hacia El Escorial, donde se efectuará la inhumación.

Una comisión de legionarios italianos a las ceremonias de El Escorial

BARCELONA, noviembre 24. (AP). El general Rodagna, al frente de un grupo de legionarios italianos, llegó hoy a esta ciudad y se dirige al Escorial para asistir a las ceremonias de la inhumación de los restos de José Antonio en el monasterio de San Lorenzo el 31 de este mes.

Los legionarios que han venido con el general Rodagna son veteranos de la guerra civil española.

Cuatro Grandes de España rendirán homenaje a los restos de Primo de Rivera

SEVILLA, noviembre 24. AP. —El Marqués de Santa Cruz, hermano del Duque de Medinaceli y decano de los Grandes de España ha dispuesto que cuatro miembros de la Grandeza, en representación de ésta, rindan homenaje a los restos de José Antonio en El Escorial.

José Antonio Primo de Rivera, como tercer Marqués de Estella, pertenecía a la Grandeza de España.

Cincuenta muchachas de Falange han partido para El Escorial con cestas de flores de los famosos jardines de Sevilla.

Misa en Santa Bárbara por los alumnos de las universidades italianas caídos en la Cruzada

MADRID, noviembre 24. (Havas) En la iglesia de Santa Bárbara se celebraron hoy los funerales costeados por la Asociación que preside el Ministro de la Gobernación señor Serrano Súñez, en sufragio de los antiguos alumnos de las Universidades italianas caídos durante la cruzada. Presidieron el acto religioso el Ministro de Educación, el director general de Prensa y otras personalidades, así como el consejero de la embajada italiana, que representaba al embajador, general Gambara. Después de la misa, se rezó por las almas de los exalumnos universitarios.

La entrega de un legado ascendente a trescientos mil dólares hecho a la ciudad de Vigo para varias obras

En el testamento otorgado en Nueva York el año 1888, don Policarpo Sanz, donó la expresada cantidad con objeto de que se construya un instituto, un hospital y una escuela

VIGO, noviembre. (Especial).—Un legado de 3.000,000 dólares será entregado a la ciudad de Vigo en breve plazo para dar cumplimiento a la última voluntad de Policarpo Sanz, fallecido en Norteamérica en el siglo pasado.

Este señor hizo testamento el primero de junio de 1888 ante un notario de Nueva York, y en él instituyó herederas de su cuantiosa fortuna a las instituciones benéficas de Vigo. Por voluntad del finado, los tres millones que, aproximadamente, representa el legado, deben ser destinados al establecimiento de un Instituto capaz para que en él botengan instrucción gratuíta centenares de niños pobres de este término municipal, y dotación de un hospital. El sobrante, si lo hubiere después de la construcción de ambos centros, habrá de dedicarse a la creación de una escuela de niños.

El Salón de Invierno de Valencia

VALENCIA, noviembre. (Especial).—Valencia abrió el 4 de noviembre su Salón de Invierno con una Exposición bajo los auspicios de la Delegación provincial de Bellas Artes de Falange Española Tradicionalista y de las JONS. La inauguración estuvo a cargo del marqués de Lozoya.

La Exposición constituye un exponente de arte mediterráneo de todo un siglo. Figuran obras de Sorolla, Fortuny, Pinazo, Clara, Vázquez Díaz, Genaro Lahuerta, Mir, Nogué, Llimona, Pedro de Valencia, Benedito, Canals, Lozano, Ramón de las Casas, Ferrandi, Gispert, Cecilio Pla y otros, todos del Mediterráneo. Durante los días que esté abierta la Exposición, actuará en ella una orquesta de la Falange valenciana, con artistas como José Cabiles, Massoti, Josefina Robledo y Grcía Rubio, que darán recitales exclusivos de sonatas de todas las épocas. Además, se darán conferencias de arte por prestigiosos críticos y autores de Madrid y de Valencia.

MADRID, noviembre. (Especial).—El Generalísimo ha concedido la Cruz Roja del Mérito Militar al ingeniero jefe y a los ingenieros de la jefatura de Obras Públicas de la provincia de Madrid, señores don Julio Redondo, don Rafael Silvela y don Enrique Martínez, y a los ayudantes don Francisco Ruiz, don José Martínez, don Juan Aymat, don José Proitiño y don Eduardo Ortega.

Esta distinción la ha concedido el Generalísimo para premiar la labor realizada por dicha Jefatura durante la guerra en la zona que se liberó de la provincia de Madrid.

CIA. PRESTAMOS CUENLLAS
DINERO SOBRE JOYAS
Prendas de ocasión al más bajo precio. Procedentes de préstamos.
Animas y Amistad. Telf. M-4286.

Esta etiqueta distingue a las corbatas de calidad mas fina que se fabrican
Fancy Club
fancy club suprema
Se venden desde $1.75 a $2.50
en las mejores camiserías.

LA INSOLITA CARRERA DEL GRAL. GOREW, INCONDICIONAL DE STALIN

Actual Jefe del Ejército rojo en Polonia, había sido encarcelado y juzgado en Alemania. — En Madrid fué la sombra tutelar del General José Miaja

PARIS, noviembre. Especial para el DIARIO.—El jefe del ejército invasor en Polonia, general Gorew, no fué otro que el que durante dos años, convertido en la «sombra» de Miaja, fué el verdadero adversario del Caudillo, y el mismo que en 1924 en el ambiente revolucionario de Berlín, agitaba a la masa obrera alemana contra la República de Weimar.

Una carrera accidentada

Se cuenta que Gorew puede enorgullecerse de una ascendencia báltica que lo liga a la familia teutónica de los von Rose, uno de cuyos antepasados acompañó y se distinguió con Godofredo de Buillón en la primera cruzada a los Santos Lugares. Lo cierto es que von Rose contaba veintidós años en 1914; que hizo la guerra del 14 como oficial zarista y en ella se le condecoró varias veces. En 1917, unido a los rojos —no obstante su origen—, venció al ejército blanco en Kazan, a la cabeza de un solo regimiento de infantería y acabó de derrotarlos cerca de Koursk. Sus audaces ofensivas le valieron el sobrenombre de «invencible» y Moscú olvidó pronto al oficial von Rose, antiguo alumno de la Academia de Infantería de San Petersburgo, para no acordarse más que del «camarada» Gorew.

Apuesto, culto, deportista, sentimental, Gorew, ya popular, dió otras pruebas de lealtad al gobierno soviético. Sofocó la revuelta de Kronstadt, en 1921, cuando los marinos de la flota báltica, en rebeldía contra los comisarios del pueblo, lanzaron un ultimatum a Lenín. Capitaneando a dos mil alumnos de la nueva escuela de oficiales soviéticos, Gorew llegó a Kronstadt, atravesando un lago helado, y apuntó con sus cañones al gran puerto.

Trotsky, que había organizado el ataque, lo nombró en seguida general de división.

Fué también al general Gorew a quien el Komintern envió a Alemania en 1923 con la misión de dirigir las milicias rojas que luchaban contra el gobierno socialista Hitler preparaba su putsch de Munich. La inflación agravaba la miseria y al Oeste un movimiento separatista amenazaba la unidad del Reich. Zinoviev, que «jugaba» la carta de la revolución alemana, no podía encontrar mejor misionero.

En Hamburgo, bajo el nombre de Skobelewsky, von Rose Gorew fomenta un sangriento movimiento; pero dominado pronto, fué encarcelado y juzgado a pesar de las protestas del cónsul soviético que le daba abrigo. Mas su identidad no se reveló en el proceso en el que siguió figurando con el nombre de Skobelewsky.

Se afirma que Stalin, de quien era amigo, realizó una gestión personal por él cerca del canciller de Alemania, alegando que Gorew había prestado grandes servicios al ejército del Reich, cuyo armamento químico y aéreo se preparaba en Rusia.

El tribunal no condenó y Gorew fué canjeado por dos propagandistas alemanes presos en Moscú.

Regresó de España

Empero, Rose Gorew Skobelewsky, salió quebrantadísimo de su prisión. Decepcionado, agobiado, atormentado, tuvo que hospitalizarse en una clínica psiquiátrica y se creyó que iba a cesar en su actividad pública. Incluso, en varias ocasiones, circuló el rumor de su muerte. Restablecióse no obstante, pero hasta 1932 no se ocupó ya sino de cuestiones relativas a la organización interior de las tropas soviéticas. En ese año Stalin lo nombró generalísimo de la conquista del Turkestán chino en Sinkiang. Administró estos países salvajes hasta 1936 en que, encargado de coordinar el apoyo soviético a la España Republicana, se confinó en Madrid convirtiéndose en el primer consejero del general Miaja. La derrota del Ejército de la República no le hizo caer en desgracia ante Stalin.

Se manifestó de nuevo con uno de los más altos grados, en el ejército de invasión soviética en Polonia y a sus tropas cedieron el puesto las tropas alemanas.

Hasta aquí la carrera de este hombre de acción. Por el momento...

El ayuntamiento de San Sebastián va a concertar un empréstito de sesenta y cinco millones para varias obras

Se convertirá pronto en realidad el plan de construcción de mil viviendas protegidas en la provincia guipuzcoana, así como la repoblación forestal. Obras en los puertos

SAN SEBASTIAN, especial. (PC.) —Se reunió la Junta Provincial de Paro bajo la presidencia del gobernador civil el cual dió cuenta de que han salido a subasta las obras del puerto de Zumaya, por un importe de 600,000 pesetas e igualmente, que ha sido firmada por el ministro de Obras Públicas y se halla en la intervención de Hacienda para el crédito oportuno, la autorización de las obras a realizar en el puerto de Orlo, por un importe de 250,000 pesetas, cuyo asunto está totalmente resuelto.

El jefe provincial del Movimiento dió cuenta a la Junta de las gestiones realizadas en el Instituto Nacional de la Vivienda, en relación con la construcción de las mil viviendas protegidas que en esta primera etapa deberán realizarse en Guipúzcoa, con intervención de la Central Nacional Sindicalista de Falange Española Tradicionalista y de las JONS a cuyo efecto ha dictado las oportunas órdenes a todos los jefes locales del Movimiento para que con la mayor urgencia remitan a la Jefatura cuantos proyectos y estudios estén realizados en relación con este asunto, así como informes acerca de las condiciones higiénicas de los caseríos y habitabilidad de las casas de los pescadores, felicitándose la Junta del Movimiento que, con este motivo, se inicia en la provincia bajo los mejores auspicios, en orden a facilitar vivienda higiénica y alegre a las clases humildes, especialmente en el medio rural, exigencia de justicia social que el Estado Nacionalsindicalista ha de satisfacer.

También se dió cuenta de que en fecha muy próxima se emitirá el empréstito últimamente autorizado al Ayuntamiento de San Sebastián, y cuyo importe asciende a 65.000,000 de pesetas, de los cuales 35.000,000 se destinarán a obras en San Sebastián, y el resto a las de traída de aguas, habilitación del Gran Casino para el Municipio y demás en proyecto, iniciándose probablemente las obras a realizar en la ciudad con las reformas al ensanche de Amara a fin de intensificar la construcción urbana en aquella zona.

Se puso en conocimiento de la Junta que en breve se recibirán fondos para iniciar nuevas repoblaciones de «pinus insignis» en gran escala en los montes de la provincia, problema de capital interés para esta zona. La Jefatura del Distrito Forestal tiene a disposición de los particulares 80 mil robles de tres y cuatro años y gran número de otras especies arbóreas, a fin de intensificar la iniciativa privada en el problema de la repoblación que tanta importancia tiene para la industria papelera.

El delegado provincial de Trabajo dió cuenta a la Junta del movimiento habido en las oficinas de Colocación de la provincia, si bien significa que el número de bajas procede, en su 50 por ciento, aproximadamente, de que por las oficinas y Registro se ha empezado a dar cumplimiento durante esta semana a lo dispuesto en la orden de 23 de septiembre último, sobre las bajas obligatorias en el Censo de parados de todos los menores de veinte años, que no posean un título de capacitación profesional expedido por las Escuelas Oficiales de Trabajo, Escuelas de Artes y Oficios establecidas por el Estado, Provincia o Municipio, Escuelas profesionales, de carácter privado que estén autorizadas expresamente para ello y Escuelas del Hogar dependientes de la Organización Femenina de Falange Española Tradicionalista y de la JONS. o con certificados de capacidad como ayudante de Oficial expedidos, previo aprendizaje por las Centrales Nacionalsindicalistas, con la sola excepción en dicho norma general de los ex combatientes y los que ocupan el lugar de cabeza de familia por falta del padre y no existir otros varones en ella.

Finalmente, anunció a la Junta que había sido nombrado director del Sindicato provincial de Músicos y Profesores de Orquestas, el capitán don Carmelo Betore, precisamente en estos momentos en que, por haberse acentuado el problema de paro entre los músicos auténticamente profesionales, se hace preciso aplicar, como se ha hecho ya en todas las provincias, lo dispuesto en la Orden de la vicepresidencia del Gobierno, de 7 de julio último, referente a la obligación de los teatros, cines, cafés, restaurantes de primer orden, etc., de colocar a una agrupación musical, incon lo previsto en la mencionada orformando a este respecto, de acuerdo den, en el sentido de su aplicación inmediata, con la excepción de las sesiones de cine sonoro, y significando que, aún con esta excepción y dado el Censo actual de músicos profesionales, no será posible atender las necesidades de todos los establecimientos, por lo que se hará preciso estudiar un procedimiento de aplicación a la repetida orden, labor encomendada al Sindicato recién constituído.

Las autoridades inglesas informan que se ha perdido la correspondencia depositada en Gibraltar en dos días

Las autoridades francesas están repatriando a numerosos españoles refugiados en los Altos Pirineos, creyéndose que serán cerrados todos los centros de albergue de esa zona

ALGECIRAS, noviembre. (Especial).—La «Gaceta Oficial de Gibraltar» hace público que la correspondencia depositada en aquellas dependencias de Correos de la Gran Bretaña y demás naciones europeas, entre las cuatro de la tarde del 12 del mismo mes, se ha perdido en el mar.

El gobernador ha dispuesto que se reduzca al mínimo el consumo de la gasolina. Los propietarios de automóviles sólo podrán usar este artículo para lo estrictamente necesario. Los dueños de camiones reducirán la circulación de los mismos a lo imprescindible. Finalmente, se apela al vecindario para que, voluntariamente, reduzca el consumo de gasolina.

Repatriación de numerosos españoles refugiados en Francia

TARBES, noviembre. (Especial).—Numerosos refugiados españoles en los Altos Pirineos han sido repatriados estos días por las autoridades. Se cree que, como esta repatriación aumentará aún más a partir de ahora, dentro de poco tiempo se cerrarán todos los centros de albergue instalados en dicho Departamento.

Donativo de 25,000 pesetas para el hospital «Generalísimo Franco»

BILBAO, Nov. (Especial).— El doctor Salaverri, ha donado al hospital civil del Generalísimo Franco, 25,000 pesetas, para la ampliación de las obras de cirugía traumática, a fin de que sea posible atender al mayor número de pacientes, como consecuencia de lesiones de guerra.

La batalla del Ebro se conmemorará en un monumento

TARRAGONA. Nov. (Especial).—En Tortosa, en el centro del río Ebro, se erigirá un monumento conmemorativo de la batalla del Ebro. Las obras darán comienzo muy pronto, para inaugurarlas el mismo día que el puente construído sobre el río.

Los altos cargos en el nuevo Gabinete del Generalísimo

Don Víctor Manuel Nogueras, que ha sido nombrado Inspector General Médico de la Cruz Roja Española.

Escuela Superior del Aire creada en la Nueva España

Detenido el asesino de treinta personas, de las que a once quemó vivas

MADRID, noviembre 24. (AP.)—El Gabinete ha dictado varios decretos para la defensa de las industrias nacionales, la transformación de ciertos bosques en fincas, la repoblación forestal de las tierras inútiles para la agricultura, la creación de la primera Academia de Aviación y Escuela Superior del Aire en España y el Consejo Superior de Investigaciones Científicas.

Banquete a bordo de un barco en Valencia

VALENCIA, noviembre 24. (AP.)—Las autoridades y el cónsul de Noruega celebraron hoy un banquete a bordo del primer barco que sale cargado de naranjas de este puerto en dirección a Oslo.

Arrestados varios individuos que acaparaban huevos

BARCELONA, noviembre 24. (AP.) —Las autoridades arrestaron a un grupo de acaparadores conocidos por «los reyes de los huevos», a los que se acusa de haber hecho gran acopio de huevos que venden al doble del precio legal.

Detenido el autor de treinta

BARCELONA, noviembre 24. (AP.) —La policía ha arrestado a Francisco Palomar, acusado del asesinato de treinta personas, a once de las cuales quemó vivas, durante los meses de la guerra civil.

Quedó a la disposición de las autoridades militares.

CONFIRMADA LA DISOLUCION DEL GRUPO DE CADETES DE FALANGE

MADRID, nov. 24. (Transocean).—La jefatura madrileña de Falange dispuso, como se ha sabido hoy viernes, la disolución de la agrupación de cadetes de Falange.

Con tal motivo se indica el intento de reorganizar y limpiar al mismo tiempo la agrupación de elementos no deseados, que se introdujeron últimamente en el Movimiento.

LLEGO UN CONVOY MERCANTE INGLES AL TAMESIS, A PESAR DE LAS MINAS

LONDRES, noviembre 24. (Havas). A pesar de las nuevas minas magnéticas alemanas, anuncia esta noche el Almirantazgo, que un convoy británico de buques mercantes llegó sin novedad por la tarde al estuario del Támesis.

Fabricamos PANTALLAS A LA ORDEN
"Lámparas OLMO"
AGUILA 507 M-8040
Entre San José y Barcelona

DR. ROSATI
DENTISTA
O'Reilly, 463. A-9422.

CONSULADO DE MEXICO EN HABANA, CUBA

A LOS SEÑORES COMERCIANTES, ALMACENISTAS Y DETALLISTAS DE CUBA

Habiendo llegado a conocimiento de este Consulado que se está vendiendo en este País GARBANZO de otras procedencias, envasado en sacos que ostentan la rotulación de ser sembrado y producido en MEXICO, se hace público por este medio que se procederá a denunciar y perseguir a los infractores ante los tribunales de justicia de Cuba, de acuerdo con el artículo 240 del Decreto-Ley número 805, de 4 de abril de 1936.

La Habana, Cuba, 16 de noviembre de 1939.

El Cónsul:
Lic. Arturo BETETA.

DR. MANUEL VILLAVERDE
Médico de la Clínica del Profesor Gregorio Marañón, de Madrid.
Medicina General. Secreciones Internas. Consulta previo turno
Teléfono F-3532. — Calle 17, número 11. — Vedado.
De las Universidades de Madrid y de La Habana.

M.E.C.D. 2016

NATILLA, FLEITAS, SUAREZ Y MINSAL, SERAN PROBADOS POR EL CINCINNATI

PEDRO GALIANA

Desde el Bull Pen

—Muchos cubanos quieren venir de N. York para trabajar aquí.
—Sing Sing asegura que le falta material.
—Dihigo seguirá en el club Cienfuegos.

NO BUSQUE ESTO EN LOS BOX-SCORES:

Desde que BEN MARTIN anunció en New York que dirigirá las actividades del Grand National Casino de Marianao durante la temporada invernal de carreras, ha recibido más de mil peticiones de empleos de cubanos residentes en Gothan, que son, dicho sea de paso, ciudadanos americanos... Tres compañías distintas han ofrecido empleo al famoso gangster Al Capone, a fin de que opere en casas de juego que se establecerán este año en Miami... Capone no ha aceptado, ni ha rechazado ninguna proposición todavía... Está recluido en un hospital... Los astros de Hollywood están haciendo gestiones importantes para conseguir un match de football para el día de Año Nuevo... Lo quieren titular el: «Hollywood Bowl»... Un representante del Partido Demócrata americano ha declarado en Washington que presentará a la consideración de sus compañeros un proyecto de ley, en virtud del cual el boxeo será perfectamente regulado por el Gobierno... El Presidente Hoosevelt será imparcial en el match Ejército vs. Marina del día 2 de Diciembre... En el primer half se sentará cerca del banco de la Armada y en el segundo presenciará el partido desde el palco del Ejército... Actualmente se está efectuando en la Habana un campeonato infantil de baseball que en su segundo programa ha producido ya una cámara húngara de importancia entre un umpire y el manager de un club... Ya que se trata de muchachos que comienzan en el deporte, ¿por qué no se nombran umpires competentes, que hayan actuado en campeonatos oficiales, para arbitrar esos games?... ¿No es un crimen que esos chicos aprendan el baseball, siendo víctimas de decisiones absurdas?... O, ¿que se acostumbren a protestar constantemente cualquier conteo que se les haga en el departamento de bolas y strikes?

Aunque a ustedes les parezca mentira, los coaches de football de la cárcel americana de Sing Sing, están protestando de que no tienen material suficiente para formar un eleven de consideración!!!... Hummm!... Un cronista newyorkino dice, con razón, que el encuentro anual del Ejército y la Marina debiera efectuarse siempre el Día del Armisticio, que es el 11 de Noviembre... ¿Qué mejor día que el de la Paz, para entablar una guerra en el deporte?...

Observadores imparciales no tienen inconveniente en afirmar que los magnates de baseball no deben seleccionar a Jim Farley, secretario de Comunicaciones de los Estados Unidos, para cubrir el puesto que ahora tiene el Juez Landis, cuyo contrato expira dentro de tres meses, por estimar que ello representaría la entrada de la política en el deporte... Otros dicen: ¿Siendo Jimmy juez supremo del baseball, cuántos «demócratas» entrarían gratis en los juegos?... En el último número de «Liberty», el campeón Lou Ambers emplea 9 minutos, 33 segundos de conversación escrita para decirle a usted: «Cómo le arrebatará otro título a Henry Armstrong»... Very funny, indeed!!!... Los matches de football que han anunciado los Caribes de la Universidad para el mes de Diciembre no tendrán, realmente, el mismo colorido de los encuentros que brindan semanalmente las grandes universidades americanas, pero, serán interesantes y reñidos y esto debe reunir en el Stadium a todos esos «Big Boys» que pasaron sus días infantiles en high-schools americanos... Además, es el único espectáculo deportivo anual que proporciona a los muchachos la oportunidad de lucir los sweaters de colores que trajeron de su último excursión por Uncle Sam'Land... Estadísticas: Los Reds de Cincinnati alcanzaron esta última temporada la mayor racha de victorias consecutivas de las Grandes Ligas: 12 juegos!... Y, los Piratas recibieron el mayor número de derrotas seguidas: 14...

Estos tips pertenecen al «Broadway Bugle», a Dan Parker, de modo que si no les gustan, preséntenle la demanda a él:

Las Universidades de Temple y Villanova han decidido cortar por lo sano, y no celebrarán más competencias deportivas entre sí, después de las actividades invernales de 1939... En Inglaterra la guerra ha dañado extraordinariamente los deportes... Las concurrencias del balompié han descendido a 8,000 fans por partido... Y las de hockey están ahora en 4,000... Tommy Farr pidió «time out» recientemente en sus actividades guerreras y liquidó a una palooka que quiso hacerle frente en un ring francés... El ex-champ inglés lució «dusy»... El hockey está destronando al basket ball como deporte de atracción en el Invierno y actualmente constituye la fiebre de 32 Estados de la Unión Americana... Tip: Deanna Durbin ingresará en el elenco del Metropolitan Opera House cuando tenga 20 años... Rhora posee solamente 17...

Conclusiones gratis para usted: Los pitchers son el 75 por ciento de una novena, pero, al mismo tiempo constituyen el 75 por ciento de la preocupación del manager del club!...

No teniendo nada que hacer, Babe Ruth dirigirá una escuela de base ball que abrirá sus puertas el día 20 de Febrero para finalizar en Marzo 20... Está establecida en Palatka, Florida... Todo marcha otra vez como la seda en el equipo de Cienfuegos y Dihigo continuará en las riendas del club... Martín convenció a sus magnates en una importante entrevista que tuvo lugar en Cruces, y ahora todas las «Cotorras» parecen formar una gran familia feliz—hasta que se presente otra mala racha!

McTriana es una reproducción exacta del venezolano Alejandro Carrasquel, pero, desgraciadamente para él—y para Armitas—los hitters enemigos no lo tratan con la misma consideración... Los que se pasan la vida arreglando el mundo, y los teams de baseball, en las sideslines, creen que el Cienfuegos pudiera transformarse en una novena de primera categoría firmando a Strike Valdés para la segunda base, pasando a Chile Gómez al short y consiguiendo los servicios de Sungo Carreras para la antesala... Sungo está suspendido por la Liga, como otros jugadores, pero, tenemos entendido que pronto se llegará a una importantísima conclusión... Es decir, que esas suspensiones no son más que un «lot of hooey»... El baseball cubano no se puede controlar como el de las Grandes Ligas, y, mientras exista la posibilidad de darle al público mejores games, no deben echarse en saco roto los recursos a mano para proporcionarlos.

Habana y Santa Clara inician esta tarde una importante serie

SPORTS DIARIO DE LA MARINA SPORTS
PAGINA CATORCE LA HABANA, SABADO, 25 DE NOVIEMBRE DE 1939 AÑO CVII

JUEGA LA SALLE CON EL FIVE DEL EDISON ESTA TARDE

Esta tarde se efectuará el penúltimo programa de la justa de menores de quince años de la Conferencia de los Cinco Grandes Colegios, en el floor del Palacio de los Deportes.

Belén y La Salle, los líderes de la justa, jugarán en los matches señalados. El equipo de Cappy Campuzano, que espera sortear con éxito los obstáculos que representan los Maristas y Baldor, sale en segundo turno del programa, después que el Edison haya jugado en el primer match contra La Salle.

Los muchachos de Raúl Canosa tienen esta tarde un contrario fuerte. El equipo del Instituto, donde se destacan Anduiza, Alvarez, y Cossio, fué superado en un emotivo juego por los sallistas la primera vez que ambos bandos chocaron en la vuelta inicial del campeonato. Los dos teams tienen sus fuerzas bien equilibradas y usted puede estar seguro de que el primer encuentro de esta tarde será interesante y reñido.

Los sallistas necesitan una victoria de cualquier forma, para poder seguir dentro de las posibilidades de un empate en el primer lugar. Esta tarde, el equipo de Raul Canosa despide la categoría más joven, realizando su última aparición según el schedule.

El Belén jugará en segundo turno con Baldor. Los muchachos de Eduardo de los Casas aunque todavía no han conquistado un triunfo, demuestran notable mejoría en cada salida. Después de este match que puede considerarse relativamente fácil para los líderes de la justa colegial, vendrá el encuentro con los Maristas, que puede considerarse decisivo para el compeonato y que tendrá lugar en el programa del miércoles próximo, con el que se cierra la justa en la categoría más joven.

El estado de los clubs después de los últimos juegos celebrados es el siguiente:

	J.	G.	P.	Ave.
Belén	6	5	1	.833
La Salle	7	5	2	.714
Maristas	7	4	2	.571
Edison	6	2	4	.333
Baldor	6	0	6	.000
	16	16		

VENCIO EL VEDADO TENNIS EN BASKET A LA MILAGROSA

Con Coquito Pertierra en el role de líder, los azules les ganaron a los matanceros fácil

Dando los últimos toques a su preparación oficial para la temporada junior de basket ball que brindará la Unión Atlética de amateurs tan pronto como finalice la jornada de los juveniles, los Marqueses del VTC fueron el jueves último a Matanzas, para celebrar un match de exhibición con el team de La Milagrosa de esa ciudad.

Los azules, jugando con su estilo característico de pases, cortinas y fakes, marcaron la delantera en el score desde temprano, y aun cuando un rush final de los matanceros nivela un poco la anotación, supieron arreglarselas de modo que ese rush no resultase fatal.

Los Marquesitos, bien guiados por Coquito Pertierra, que está cogiendo otra vez su forma sensacional, anotaron 11 field goals, de los cuales el propio Pertierra encestó cuatro. Los hermanos Llano también jugaron mucho, lo mismo que Fufirito Araoz y July Dávalos.

El score fué:

Vedado T. Club

	Fig	Fog	Fc.
C. Llano, f	2	0	0
A. Llano, f	3	1	0
A. Entrialgo, c	1	0	0
H. Pertierra, g	4	0	0
F. Araoz, g	0	0	0
J. Dávalos, f	0	2	1
A. Dávalos, c	1	1	0
R. Rodríguez,	0	0	1
J. Verano,	0	0	1
Totales	11	4	3

La Milagrosa

	Fig	Fog	Fc.
B. Riera, f	3	0	1
J. Junco, f	1	0	2
A. Alonso, c	1	0	2
M. Gálvez, g	0	0	0
N. Cruz, g	0	0	2
J. Alvarez,	1	0	0
R. Librado	0	1	2
M. Reino	1	1	0
R. García,	1	1	0
E. González,	0	0	0
Totales	7	2	12

Vedado .....9-6 6-5—26
Milagrosa .....4-4 [illegible]—16
Referee: A. Amieva.
Timer: A. Romero.
Scorer: O. López y L. Font.
Floor: Instituto de Matanzas.
Fecha: 11-23-39.

DECIDIRAN EN UNA SERIE DE 7 GAMES EL BASKET FEMENINO

Esa es la impresión que reina en los círculos con motivo del basket femenino

Aunque nada se ha acordado en definitiva ya que todo se hará en la junta cierre de convocatoria que se celebrará el próximo día 28 a las 5 de la tarde en las oficinas de la Asociación Atlética Femenina de Cuba, Departamento 462 de la Manzana de Gómez, todo parece indicar que el campeonato junior de basket ball de 1939, se limitará a una serie de siete juegos, caso que en definitiva sólo concurran Miramar Yacht Club y Club Cubaneleco.

La impresión existente hasta estos momentos es esa, y por tanto los fans tendrán oportunidad de presenciar una interesante serie, sostenida entre dos nivelados equipos que rendirán su mejor esfuerzo para conquistar el título de campeonas de 1939 y las lindas medallas y trofeos que ofrecerá el organismo deportivo femenino.

La serie por tanto sería presentada en el floor del club Cubaneleco, comenzándose los juegos a las nueve y media de la noche, los martes, jueves y sábados; hasta su terminación.

Mientras tanto las representaciones de estas dos entidades no abandonan su entrenamiento, dispuestas a conseguir su mejor forma para luchar con posibilidades de éxito, pero como también otros equipos de esa categoría están practicando, no tendría nada de extraordinario que una nueva inscripción se registrara para el campeonato que se pondrá en marcha el día 30 del actual mes.

JUEGAN HOY LOS COLEGIALES EN EL CUBANELECO

El equipo que dirige Perico Cardoso aparecerá en el primer turno contra el Montori

Esta tarde en el floor del Club Cubaneleco se llevará a efecto el último programa del campeonato de basket ball de menores de quince años de la Federación Atletica intercolegial de Cuba, sin contarse aún decidido el primer lugar, pese a que éste continúa ocupado por la representación del Colegio San Agustín.

La derrota sufrida por este equipo a manos de los aventajados discípulos de Perico Cardoso, que representan al colegio La Luz, ha puesto en peligro el campeonato que parecía asegurado ya por los de Gutiérrez.

En el primer turno de esta tarde se batirán las representaciones de los colegios La Luz y Arturo Montori. Los boys del Montori han jugado buen basket ball, pero en diversas oportunidades la suerte no les ha sonreído y esta tarde saldrán al floor dispuestos a dar el todo por el todo, a fin de hacer el de la honrilla. Por otra parte los boys de Cardoso necesitan de todas maneras conquistar el triunfo en este choque, porque si ha segunda hora la representación de las Escuelas Pías de Guanabacoa consiguen derrotar al San Agustín, resultado que no nos sorprendería, se encontrarán también en el primer lugar, conjuntamente con los equipos que acabamos de mencionar.

El choque de San Agustín y Escolapios es interesante por todos conceptos, pues debemos recordar que en la primera oportunidad que ambos se enfrentaron, la victoria se inclinó a los primeros pero por muy escaso margen. Los pequeños discípulos de la Villa de Pepe Antonio, han practicado con gran esmero las tiradas libres, y Luis Oca y Manin Guzmán, que dirigen a esos muchachos, esperan que esta vez no fallarán las oportunidades que se le presentarán por las infracciones personales de sus rivales, que tratarán de provocar para ganar el juego así.

El campeonato nos presenta actualmente el siguiente standing:

	G.	P.
San Agustín	4	1
Escolapios	3	2
La Luz	3	2
Montori	0	5

En estas condiciones, como es fácil comprobar se puede producir el triple empate a que nos referimos anteriormente, y el que tratarán de buscar por todos los medios los pequeños de los Escolapios.

El programa se presentará en el floor del Cubaneleco a las cinco de la tarde, y la entrada para presenciarlo tendrá un precio de diez centavos.

SON ESCOGIDOS POR LA DGND CUATRO PLAYERS AMATEURS

El citado organismo recomendará a los boys al Cincinnati Reds para el training primaveral

Por resolución del Director General de Deportes, fueron designados los cuatro jugadores que podrán probar su calibre beisbolero con los campeones de la Liga Nacional de Base Ball norteamericana, el club Cincinnati, permaneciendo en el campo de entrenamiento de los Romos en Tampa, durante un mes, comenzando el día 15 de febrero próximo.

Como quiera que se trata de jugadores amateurs y es el objeto de la D. G. N. D. de ofrecerles la oportunidad de brincar al profesionalismo pueden aceptar o rechazar la designación, es decir, si desean prolongar su condición de amateur están en libertad de comunicarlo así a la D. G. N. D. para que otros ocupen su lugar.

Las designaciones han recaído en las personas de Pedro Jiménez y Andrés Fleitas, del Club Hershey ambos; Luis Minsal, del Club Círculo Militar y Naval y Luis Suárez, del Fortuna Sport Club. Como suplentes fueron elegidos, Juan Torres y Ernesto Estévez. El jurado que realizó la selección estuvo compuesto por los señores doctor Arturo Bengochea, Asesor de Base Ball Profesional; Pedro Martínez Bauzá y Capitán Ismael Bravo, Asesores Auxiliares y Jess Losada, Asesor de Prensa Extranjera. Fueron escogidos por el jurado de acuerdo con los méritos individuales y la actuación de cada uno en el sector beisbolero.

Los jugadores estarán a cargo del Club Cincinnati durante su estancia en Tampa y practicarán diariamente bajo la dirección de Bill Mc Kechie y su staff de coaches. Herman Canal, cronista deportivo de «La Traducción-Prensa» de Tampa y delegado de la D. G. N. D. en Tampa, tendrá la representación de los seleccionados durante su estancia en el campo de entrenamiento de los Rojos.

Con esta beneficiosa oferta de la D. G. N. D. el jugador cubano obtendrá todos los años una oportunidad de abrirse paso en las grandes ligas bajo la égida de un club de grandes recursos económicos y de una organización excepcional de sucursales en las ligas menores, donde el Cinci fomenta el talento joven con pautas constructivas.

AMATEURS ACES Por DAN

—Santana y el Fortuna.
—Dice que dará batalla.
—Por qué no dan conferencias?

OBSERVACIONES DE UN OBSERVADOR

Raúl Canosa, reportando un viaje a Matanzas, asegura que el team femenino de La Milagrosa está actuando otra vez en forma convincente en el floor... Y, nosotros preguntamos: ¿No es esto mala noticia para el Estrella?... El team junior del VTC chocó con la representación masculina de La Milagrosa y ganó con score de 26 por 16... Canosa comenzó con los hermanos Llano, Entrialgo, Coquito Pertierra y Fufirito Araoz, y ese conjunto le proporcionó una ventaja de 7 tantos en el primer half. Si el schedule no ha sido alterado, esta noche hará su debut en Santiago de Cuba el team de basket de la Universidad Nacional... Los estudiantes juegan contra el Vista Alegre, que está en manos de Pino Puebla, un producto viliaclareño, que ha hecho cosas muy interesantes en el floor... ¿Tiene alguna alma curiosa el record de los duelos de Belén y La Salle en basketball?... Admitimos que nos gustaría conservarlo, ya que cualquier lucha entre las representaciones de esas dos entidades marca un paso más de avance en la tradición...

x x x

Cheo Santana insiste que el Fortuna será algo más que «un equipo más» en la contienda junior de basketball... Cheo está animado y cree que su hermano Lito y el Mulo Rodríguez registrarán una buena campaña... El no haber presentado el Atlético team en el campeonato le ha costado un disgusto a Ciso Camejo, quien soñaba con ver la enseña anaranjada en plena lucha con los liders del deporte en Cuba... El propio Ciso admitió esto en el palco de la prensa del Stadium Tropical, el jueves último... Entre los mismos oficiales del basketball es «vox populi» que cuando Julio Fernández (el sereno) quiere, no hay quién referee en Cuba mejor que él... Y la pregunta es: ¿Cuándo quiere Julio, y, cuándo «no» quiere?...

x x x

Es posible, sin que esto sea seguro, que dos clubs que están inscriptos actualmente en la Unión Atlética de amateurs pidan su baja pesado el mes de diciembre... ¿Motivo?... Ya no participan en ningún evento oficial de la organización... Fernando del Castillo, camarada del periodismo, tiene la firme impresión que si Cuca Gómez Roca dirigiera un equipo masculino de basket, daría mucho que hacer en cualquier contienda oficial... «El que ha visto desenvolverse a Cuca con el material que le pone todos los años en sus manos el colegio Estrella, comprende perfectamente lo que yo digo»—dice Castillo, quien tiene «una razón poderosa» para no perder un solo encuentro del colegio La Inmaculada...

x x x

¿Por qué los oficiales del football colegial no aprovechan la siempre hospitalaria tribuna de los 60 minutos de sports para ofrecer conferencias sobre el deporte, sobre las modificaciones hechas a las reglas, y sobre la forma en que deben trabajar los quarterbacks en los games?... Tenemos entendido que trasmisiones como esas tendrían numerosos oyentes en días determinados: un viernes, por ejemplo... Los nadadores del Vedado Tennis Club, con Oscar Martínez Conill al frente, ocuparán los números principales del programa de natación que prepara la Asesoría del deporte, dentro de la DGND, para el Carnaval Deportivo... Pregunta tonta: ¿Qué organismo deportivo local ha tenido en estos últimos días serias dificultades con distintos clubs del interior?... Los azules del Teléfonos iniciarán su entrenamiento de baseball de 1940 más temprano que nunca... Y es que los muchachos tienen marcado ya para esa season un importante goal: El campeonato nacional... Realmente es un crimen permitir que Finlandia gastase dos millones de pesos en la construcción de su Stadium Olímpico, sólo para ver que la guerra no permite la celebración de las Olimpiadas en el Viejo Continente...

x x x

Tonterías: ¿Por qué el Comité Olímpico Nacional no llega a un acuerdo con los distintos organismos que tenemos en Cuba y consigue que se aumente 5 centavos en el precio de entrada de todas sus competencias para destinar la cantidad que se recaude a la organización del team cubano que asistirá a los Juegos Deportivos de 1942?... Si se comienza la colecta en 1940, bien pudieran recaudarse unos cuantos pesos y aunque la cantidad no fuese grande, siempre resultaría una base importante para pedirle después al Gobierno el restante?... Los Deportes tienen que demostrar que pueden levantar algún fondo para sus viajes internacionales y el Comité Olímpico pudiera estudiar bien este asunto...

x x x

Los cronistas deportivos estarán en el aire, mañana!... El club de la Pan-American inaugura su casa-club en el antiguo Columbus, y los ha invitado a todos para un ponche especial... Después,—según la invitación que tenemos en nuestro poder—los invitados serán llevados al aeropuerto, donde tomarán un avión que les dará un paseo de interés por encima de la ciudad... La «fiesta» (if any) será en horas de la mañana... Por la tarde, los que logren burlar el mareo, asistirán al Stadium de la Universidad, donde las bien entrenadas Avispas del Instituto de la Habana tratarán de descomponerle el paso doble al team junior de football de la Universidad.

x x x

That-s all, folks!

GAYARRE Y REMENTERIA FIGURAN EN UN GRAN PARTIDO ESTA TARDE EN EL "FRONTON HABANA-MADRID"

Con Iturrino y Recalde en los cuadros alegres. Malluquiza Menor y Epifanio frente a Montes y Aníbal en otro de los grandes encuentros de hoy en la popular Bombonera

Otro programa de positivos méritos ofrecerá hoy la empresa del Habana-Madrid, en un alarde de fuerzas por atraer a su popular palacete de Belascoain y Sitios, al contingente de fanáticos amante de la pelota vasca.

Tres estelares más van hoy comenzando el primero con un enconado combate entre Malluquiza mayor y Azpeitia, dos zagueros que han probado de modo indudable sus méritos a lo largo de muchos meses de faena ruda. Acompañados por Torres y Pascau, el mayor de los Malluca y el «gallego» darán una exhibición de positivo interés.

Epifanio y Aníbal sostendrán uno de los duelos más interesantes de los últimos tiempos en el partido intermedio. El Maestro y el Acróbata se encuentran en admirable forma y hoy brindarán una nueva muestra de sus facultades y sus condiciones. Auxiliados por el menor de los Malluca y Montes no hay que dudar que los delanteros pesarán tanto en la decisión del combate a que nos referimos como los mismos defensores de los cuadros graves.

Y para fin de fiesta otro partido sensacional. «Benitín» y Gayarre frente a Recalde y Rementería. Cuatro pelotaris conocedores del deporte, combinados de tal modo por el Intendente que darán un match pleno de sensaciones. Equilibrio de fuerzas en todos los turnos es una de las características de este muy atrayente programa.

Programa de la función de esta tarde, que comenzará a las tres en punto

PRIMER PARTIDO, a 25 tantos: Torres y Malluquiza mayor, blancos, contra Pascau y Azpeitia, azules. A sacar, ambos, del cuadro 14 y medio.

PRIMERA QUINIELA, a 6 tantos: Malluquiza, mayor, Pascau, Torres, Azpeitia, Epifanio y Aníbel.

SEGUNDO PARTIDO, a 30 tantos: Malluquiza menor y Epifanio, blancos, contra Montes y Aníbal, azules. A sacar, ambos, del cuadro 14 y medio.

SEGUNDA QUINIELA, a 6 tantos: Malluquiza menor, Montes, Iturrino, Recalde, Gayarre y Rementería.

TERCER PARTIDO, a 30 tantos: Iturrino y Gayarre, blancos, contra Recalde y Rementería, azules. A sacar, ambos, del cuadro 14 y medio.

RESULTADO DE LA FUNCION DE AYER TARDE

Primer Partido

	Tantos
Fascau y Malluquiza, blancos	24
Machín y Azpeitia, azules	25

Ganador: AZULES.
Primera Quiniela:
Ganador: MALLUQUIZA.

Segundo Partido

	Tantos
Montes y Gayarre, blancos	30
Malluquiza y Aníbal, azules	18

Ganador: BLANCOS.
Segunda Quiniela:
Ganador: MALLUQUIZA.

Tercer Partido

	Tantos
Valenzuela y Navarrete, blancos	18
Pedrito y Uría, azules	27

Ganador: AZULES. Fué suspendido con el 75 por ciento.

NUEVOS JUEGOS FIJADOS PARA MAÑANA, DOMINGO, POR LA LIGA INFANTIL

La Liga Juvenil Popular nos comunica, que el próximo domingo 26 continuará su campeonato de baseball jugándose los juegos que a continuación se mencionan:

En los terrenos del Dependientes: por la mañana Deportivo Batista vs. Tres Copas. Por la tarde: Deportivo Vedado Vedado vs. Deportivo Sola. En los terrenos de Montano: por la mañana Edén, vs. Estrella de Marianao. Por la tarde: Frang De Beche vs. Colegio Excelsior. El sábado en los terrenos de Montano a las dos de la tarde juegan el Club Deportivo Batista vs. Colegio Excelsior y en los terrenos del Dependientes: Deportivo Vedado vs. Deportivo Sola. El Club Regla Junior vaca esta semana, para dar tiempo a que los players del Club consideren su retirada del campeonato. Los conocidos umpires Octavio Diviñó, Padilla, Panchito Martínez y Perico Díaz han ofrecido sus servicios y actuarán el próximo domingo.

SORTEOS BENEFICOS

990
682 968

JUGARAN BASEBALL EL DOMINGO CABALLEROS Y ESCUDEROS DE COLON

El Director de Deportes del Consejo San Agustín No. 1,390 de la Orden de Caballeros de Colón, señor Mario V. Ribas, nos ruega citar por este medio a todos los Caballeros y Escuderos de Colón que deseen pasar una divertida mañana jugando al baseball, para que se sirvan concurrir mañana domingo día 26, a las 9 a. m. al Stadium Figarola, sito en las calles 23 y M. Vedado; rogando al mismo tiempo que todo el que posea útiles tales como guantes, bates, etc., los lleve consigo.

SELECCIONES Por SALVATOR

PRIMERA CARRERA.—RECLAMABLE
6 furlones.—Para ejemplares de 3 años y más.—Premio: $135.00.
KATHERINE R.: En un grupo malo.

Katherine R	112	Parece le llegó su día.
Buds Choice	102	Muy ligero de peso.
Head Man	100	Puede ser la sorpresa.
Gay Tillie	100	Remoto chance.
Omar Jones	113	Con fango puede ganar.

También correrán: Patricia Jean, 102; King Faro, 105; Sure Gamble, 105; Miss Afa, 112; Hail, 110, y Color Flag, 105.

SEGUNDA CARRERA.—RECLAMABLE
6 furlones.—Para ejemplares de 3 años y más.—Premio: $135.00.
DICK WEIDEL: Habrá que ganarle.

Dick Weidel	113	La pista de hoy es d esu agrado.
Campo	115	Le ganó en heavy a Dick Weidel.
Balanced Budget	115	Andará por aquí.
Lady Myrtle	107	Dará que hacer.

También correrán: Disruption, 103; Harry's Choice, 108, y Camp Boss cientor trece.

TERCERA CARRERA.—RECLAMABLE
6 furlones.—Para ejemplares de 3 años y más.—Premio: $135.00.
PEKIN: Si seca más, mejor.

Pekin	115	Lo guiará el campeón.
St. Etiene	115	Se presentará al final.
Hooligan	110	Se despista. Pudiera ser.
Ejector	113	Sus mejores en fango.

También correrán: Lugen Luggage, 115; Toast Master, 108, y Eager Belle, 112.

CUARTA CARRERA.—RECLAMABLE
Cinco y medio furlones.—Para ejemplares de 3 años y más.—Premio: $135.00.
WAR TALE: En carrera difícil.

War Tale	116	Tendrá que derrotar a Marjorie L.
Marjorie L	111	La que habrá que derrotar.
Baby Curls	105	Hay que tenerla en consideración.
Trianon	113	Puede ser la sorpresa.

También correrán: Young Playtime, 108; Star Soldier, 120, y Oteebee, ciento catorce.

QUINTA CARRERA.—RECLAMABLE
Cinco y medio furlones.—Para ejemplares de 3 años y más.—Premio: $135.00.
CHICKEN LADY: Viene mejorando.

Chicken Lady	106	Es nuestra candidata.
Leesburg	106	Dará la norma de velocidad.
Rebekah	110	La que le hará apretar el paso.
Lady Awake	106	Dicen que es buena.

También correrán: Very Much, 106; Major Sweep, 104; Uma, 106, y News Girl, 103.

SEXTA CARRERA.—RECLAMABLE
Milla y un sexto.—Para ejemplares de 4 años y más.—Premio: $135.00.
MANOR LADY: No se tome en cuenta su última.

Manor Lady	106	Tiene un buen descanso.
Bo Dean	114	Hoy la pista no es fangosa.
Golden Pigeon	102	Puede ser la sorpresa.
Wild Oak	105	No puede dejarse de observar.

También correrán: Thisway, 108, y Silk Covering, 107.

PUEDE QUE DEBUTE EL AMERICANO WYNN EN EL EQUIPO ROJO

Crespo, del Cienfuegos, bateador más efectivo del campeonato por nueva estadística

Por PEDRO GALIANA

Bajo la impresión de que es hora que los «golpes de bate» les correspondan un poco, decidir a su favor los desafíos pendientes, los Leones del club Habana saldrán esta tarde al terreno de Tropical dispuestos a arrancar con pie derecho en el primer juego de la serie que tienen anunciada con Santa Clara.

Mike González se ha pasado algunas noches sin dormir, buscando fórmula que le proporcione victoria, y a juzgar por la sonrisa del triunfo que dibujaba ayer sus labios al abandonar el stadium, tras las acostumbradas prácticas diarias, de asegurarse que la ha conseguido.

Mike sabe que «no hay mal que dure cien años, ni club Habana que lo resista» y, en consecuencia, dará orden a sus hombres de que quien desde temprano a los lanzamientos de José María Fernández, pueda asegurar la primera pata de la serie se inicia. El Santa Clara es conocido vulgarmente se conoce como una buena comida y Mike quiere arrancar con buen pie, a fin de obtener la posición de su segunda serie del año.

El team no gana una serie de cinco que hizo su primera visita a los fuegos, y como esto hace más de dos meses, la lógica indica que algo extraordinario tendrá que ocurrir hoy para impedirles el triunfo.

No es tarea fácil

Ganarle al Santa Clara no es tarea fácil, desde luego José María Fernández y Armitas han preparado un buen team en el campeonato, contando con el pitching de Pascau, Monteagudo, Torres y los demás, que saltan lo suficientemente buenos para hacerse de sentir.

En el match de hoy, Mike presentará un nuevo line up. Heredia quedará de la antesala. Scheffling será de vuelta en la inicial. Gómez Torres patrullará el left field, y Fernández Estalella reaparecerá en el glorioso uniforme rojo para demostrar que «aún no ha terminado su carrera como player de base ball».

Es casi seguro que el americano Wynn, que lleva algunos días en Cuba, reciba orden de ocupar el left, aunque esto no es cosa que puede asegurarse. A los managers del campeonato profesional les encanta sorprender en la designación de sus lanzadores y nadie puede anunciar con anticipado un pitcher, a no ser que le encante equivocarse...

Monteagudo?

Por el Santa Clara está en turno el zurdo Monteagudo, y es posible que Fernández lo utilice, pero, lo mismo pudiera pitchear Indian Torres o Wenceslao González.

Estadísticas

Lo importante es que Santa Clara y Habana inician hoy una serie de interés que debe ser presenciada por numeroso público. El match comenzará a las tres en punto.

A continuación publicamos las estadísticas oficiales que nos han llegado así como una particular que hemos hecho para encontrar los dieciséis más efectivos del campeonato hasta el presente.

Para hallar a estos bateadores hemos empleado el sistema de «Slugging Powers» consistente en dividir la suma de los hits bateados, carreras anotadas y empujadas entre tres veces el número de veces que el jugador ha ido al bat.

Según este sistema, los diez primeros hitters de la Liga, por su efectividad, son:

Crespo, Cienfuegos . . . .
Castaños, Santa Clara . . .
Amaro, Santa Clara . . . .
Bolaños, Almendares . . . .
Wells, Almendares . . . .
Bankheal, Santa Clara . . .
Kimbo, Almendares . . . .
Harris, Santa Clara . . . .
Torres, Habana . . . . . .
Vargas, Santa Clara . . . .

Los numeritos oficiales:

LIGA CUBANA DE BASE BALL PROFESIONAL

Campeonato de 1930-40
Estado de los Clubs

	J.	G.	P.
Almendares	18	11	7
Santa Clara	17	9	8
Cienfuegos	18	8	10
Habana	17	7	10

Batting de los Clubs

	V.	C.	H.	R.	ce.
S Clara	587	80	180	109	82
Almendares	616	74	172	94	68
Cienfuegos	569	69	137	91	61
Habana	556	51	131	65	50

Fielding de los Clubs

	O.	A.	E.
Almendares	477	248	19
Santa Clara	432	207	16
Cienfuegos	465	221	25
Habana	445	237	27

Records de los pitchers

	J.	C.	G.	P.
Radcliffe, A	4	3	3	0
Comellas, H	8	0	2	0
Mayor, A	5	1	1	0
Partlow, SC	6	6	5	1
Ruiz, A	8	0	3	1
Morris, C	6	4	4	2
Zabala, A	4	1	2	1
De la Cruz, H	10	2	3	3
Dihigo, C	8	5	3	2
Monteagudo, S C	6	3	3	2
Fernández, A	5	3	2	2
Tiant, H	7	2	1	2
Torres, SC	7	2	1	1
Correa, C	6	0	1	2
Cozart, A	4	0	1	2
Ojeda, C	3	1	0	2
Fortes, A	4	0	0	2
Triana SC	2	0	0	0
Brown, H	9	2	0	6

Batting de los jugadores

	V.	C.	H.	R.	35 ce.	35 jr.
Wells, A	68	12	26	10	3	11
Amaro, SC	61	13	22	9	1	7
Bolaños, A	39	8	14	3	15	7
Castaños, SC	62	13	22	7	4	7
Kimbo, A	77	12	26	1	7	4
Bankhead, SC	69	15	23	2	2	10
Crespo, C	57	9	19	2	10	9
Torres, H	68	7	22	0	9	4
Partlow, SC	34	1	11	2	5	5
Vargas, SC	69	11	22	0	5	7
Harris, SC	64	13	20	0	7	5
Correa, C	33	3	10	0	1	15
Roque, C	30	4	10	1	6	6
Wiliams, SC	61	7	18	0	1	12
López, H	62	9	18	1	0	10
Rodríguez, SC	63	7	16	1	0	5
Guerra, A	57	6	14	0	3	8
Dihigo, C	50	11	16	1	4	8
Spearman, C	60	4	18	0	9	9
Washington, A	63	1	9	1	5	7
Fernández, SC	34	0	14	0	7	9
Crespi, H	58	6	12	4	9	7
Hernández, H	50	13	17	0	6	1
Pagés, C	71	6	15	0	1	3
Snow, A	68	6	13	3	2	2
Mirabal, C	60	8	16	3	0	2
Correa, A	75	1	7	0	2	2

RAN PROGRAMA SE HA COMBINADO PARA ESTA NOCHE EN EL JAI-ALAI

$8.00

Este modelo "STATLER" de rusia negra es uno de los más elegantes estilos para la temporada invernal. También los tenemos en cocoa y "Tony Brown"

Agentes exclusivos de los afamados zapatos "STETSON"

Obispo 363
ENTRE HABANA Y COMPOSTELA
EXISTENCIA UNICA. PELETERIA UNCLE SAMS NEPHEW

Tomarán parte los nadadores del VTC en el Carnaval Deportivo

SPORTS — DIARIO DE LA MARINA — SPORTS

AÑO CVII — LA HABANA, SABADO, 25 DE NOVIEMBRE DE 1939 — PAGINA QUINCE

SE INICIA HOY EL TORNEO DE TENNIS "COPA HABANA"

Hoy a las 2 y media, minutos antes de iniciarse la serie entre los equipos del Vedado Tennis Club y el team número 2 del Club Ferroviario, en opción a la Copa Habana, el Director General de Deportes, hará entrega en los Courts del Ferroviario de la hermosa Copa donada por Manuel Vicente, y que fué ganada por sus hijos Manuel y Salvador, en representación del precitado club en el torneo que auspició la Dirección General Nacional de Deportes. En representación del club Ferroviario recibirá el hermoso trofeo el sonriente Alberto Collado, Asesor de Deportes de Canchas de la Dirección y miembro del Comité Ejecutivo de la Asociación Atlética Femenina de Cuba.

Una vez que el Director de Deportes, haga entrega del trofeo, así como que los hermanos Salvador y Manuel Vicente reciban de manos de la representación del Ferroviario las medallas que ese club les confirió por su brillante labor en el pasado torneo, se iniciará la serie entre el Vedado Tennis y el team No. 2 de los ferrocarrileros, que inicirá la serie por la Copa Habana.

Mientras estos sencillos actos se realizan en los courts del Ferroviario en los del Almendares Yacht Club, se procederá a inaugurar la serie entre el team No. 1 del Ferroviario y el equipo del propio Almendares, ambos contendentes por la Copa Habana, cuyo torneo es auspiciado por la Federación Cubana de Amateur de Lawn Tennis y la Dirección General Nacional de Deportes, que se han unido para laborar en la forma posible en pro del tenis en nuestro país.

La Serie de Vedado y el segundo team del Ferroviario se había señalado en principio para los courts de los marqueses, pero fué necesario hacer una variación y pasarla al Ferroviario, ya que de lo contrario se hubieran encontrado las dos series en este último court.

De esta manera Almendares y el No. 1 de los ferrocarriles se enfrentarán en el Ferroviario, mientras que el Vedado Tennis Club y el team No. 2 se enfrentarán en los courts de los marqueses.

EMPATO EL TEAM DEL ESTRELLA CON LA INMACULADA

Las muchachitas vencieron en el match de menores de 15. Inmaculada ganó después 12x10

Las colegialas de la Inmaculada empataron ayer en el primer lugar de la serie femenina de basket ball, en la categoría de menores de 15 años, al derrotar al conjunto del Estrella por anotación de 14x6, en el primero de los dos matches celebrados en el floor del Palacio de los Deportes.

En el segundo encuentro, en el que las muchachitas del Baldor estuvieron a punto de dar una sorpresa, las colegialas de Rodríguez Knight lograron apuntarse una victoria de 12x10, en un match reñido e interesante. María del Carmen Jelenzky y Lidia Galliano fueron las dos mejores del Baldor, mientras Carmen González y María Carballeira brillaban por las vencedoras:

Los scores:

Campeonato Menores de 18 años

BALDOR

	Fig.	Fog.	Fc.
E. Casteleiro, F.	0	1	3
E. Díaz, F.	0	0	2
M. Jelenzky, C.	1	0	2
J. Aranalde, G.	0	2	0
L. Galiano, G.	1	0	2
D. Jiménez, F.	0	0	1
E. Cuadreny, F	1	1	1
Totales	3	4	11

INMACULADA

	Fig.	Fog.	Fc.
G. Campanería, F.	0	0	4
A. García, F.	1	0	1
M. Carballeira, C.	0	1	2
D. Pérez, G	0	0	2
C. González, G.	4	1	3
F. Aedo, F	0	0	0
Totales	5	2	12

Resultado:

	1Half	2Half	Total
Baldor	2-|-1	0-|-7	10
Inmaculada	0-|-5	5-|-2	12

Referee: S. Cordal. Umpire: B. Rodríguez. Anotador: E. Finlay. Cronometrista: J. V. Orta. Jugado en el floor del Palacio de Deportes. Fecha: 24 de noviembre de 1939.

Campeonato Menores de 15 años

ESTRELLA

	Fig.	Fog.	Fc.
A. Quejada, F.	0	0	0
M. C. Pelegrí, F	1	0	3
A. Mederos, C.	1	0	3
N. Barnés, G.	0	2	2
F. Méndez, G.	0	0	1
M. A. Suárez, F.	0	0	0
A. Albizuri, F.	0	0	0
D. M. Herrera, F.	0	0	1
Totales	2	2	12

INMACULADA

	Fig.	Fog.	Fc.
E. Sánchez, F.	1	2	4
M. I. Martínez, F.	1	0	0
A. Alonso, C.	1	0	1
O. Vila, G.	0	0	0
A. M. Wust, G.	1	2	3
D. Rodríguez, F.	1	0	3
Totales	5	4	11

Resultado:

	1Half	2Half	Total
Estrella	0-|-0	5-|-1	6
Inmaculada	1-|-3	3-|-7	14

Referee: B. Rodríguez. Umpire: S. Cordal. Anotador: E. Finlay. Cronometrista: J. V. Orta. Jugado en el floor del Palacio de los Deportes. Fecha: 24 de noviembre de 1939.

El deporte es el mejor embajador de confraternidad humana. D. G. N. D.

BENNY WILBRICK, SEGURO DE GANAR MAÑANA EN FUTBOL

Los estudiantes han sido sometidos a un excelente training y deben responder

Benny Wilbrick, coach de foot-ball de la Universidad de la Habana, está preparando un team que pueda utilizar todo tipo de jugadas contra los capacitados teams que han de medirse con los estudiantes en el mes de diciembre próximo. Es preciso presentar un conjunto que tenga todos sus departamentos bien cubiertos, que sepa ganar por los ends, pasar bien la bola en el ataque aéreo, tan efectivo, pero muy peligroso también cuando no se lleva a cabo con cuidado, que pueda entrar por la línea y desbaratar la primera línea de defensa contraria y para que ello tenga lugar no cabe duda que es preciso contar con muchos atletas que se entrenen admirablemente bien.

Los backs del team universitario, Duthil, Pelotica, Oyarzun, Eneas Muñoz, etc., forman un conjunto notable de corredores, pasadores pero nosotros cremos que no basta con un back-field excelente, por que si no hay tackles, guards y ends de conocimientos y calibre, el avance de los otros se hará difícil. Running guards y ends ligeros es una de las necesidades de todos los elevens de foot-ball. Y a redondear un team que sea lo más perfecto posible se dirigen los esfuerzos del coach universitario.

La visita de Georgia Teachers, Rollins y Tampa University en el mes entrante ha de ser una de las más notables de cuantas excursiones deportivas hayan tenido lugar en mucho tiempo, acaso lo más notable que haya ocurrido en foot-ball entre nosotros y seguramente un paso de positivo avance en cuanto al auge futuro del deporte del gridiron en Cuba.

MAÑANA

Mañana a las tres en punto se iniciará el gran encuentro de foot-ball entre el team junior de la Universidad y el de las avispas, representantes del Instituto de la Habana. Finalizaron ayer las prácticas fuertes de ambos contrincantes y todo está preparado para la lucha que promete ser reñida y espectacular. En próxima edición ofreceremos los lineups de los dos teams.

TENNIS

Se iniciarán hoy las eliminaciones de tennis para formar el team Caribe de este deporte. Para las dos en punto están citados los contrincantes que se medirán en esta forma: Erasmo Leiva contra Ramiro Llovet; Sergio Méndez frente a Raúl Esparza, René Rodríguez, contra Otto Sorride; M. Romero contra M. Delgado y Armando Llovet con el ganador del juego entre Leiva y Ramiro Llovet.

Ituarte y Azpiri contra Ibarlucea y José Luis Ugartechea, en el "estelar" de hoy

Por poco se le escapa de la cesta a Emilio una gran ventaja de nueve tantos. Los contrarios vinieron a uno solo. El criollo y Ecenarro ganaron el estelar, contra Guruceaga y Uriona. Muy buen programa esta noche en el Palacio de los Gritos

Por ELADIO SECADES

Un relámpago fatídico que se iluminó en la cesta de Emilio por poco les cuesta el triunfo a Ecenarro y a él, en el estelar de anoche. No faltó casi nada. Guruceaga—subido al estelar—y Uriona, que ha pegado un gran bajón de juego, aprovecharon la transitoria y fulminante descomposición del cubano para volver a luchar en un partido en que ya parecía inútil todo esfuerzo que pudieran poner en práctica.

Creo haber dicho en crónicas recientes, que Emilio no tiene los pies bien metidos en los estribos. Tendrá que alargarse un poco para dejar atrás la mala racha. El menor contratiempo que padezca en la cancha, es suficiente para descontrolarle, como se descontroló de manera peligrosa en el estelar de ayer, cuando su color tenía una ventaja preciosa de nueve tantos: 21 x 12. Entró Emilio a una pelota muy arriesgada, de bote-pronto con la derecha, después perdió un resto de saque y ya lo que tenía en los talones no era la lona y la goma de las zapatillas blancas, sino pólvora seca. Guruceaga, que había estado viendo el partido, porque Emilio y Ecenarro le echaron todo el juego a Uriona y éste, que estaba francamente mal, se animaron y lograron colocarse a un solo tanto del empate: 22 x 21. Ya se habían dado, claro está, logros hasta de quince y de veinte a uno y la vomitera de utilidades llenó el caserón de ruidos y de gestos implorando auxilio.

La suerte grande de Emilio y Ecenarro estribó en que Uriona no está jugando la mitad de su mejor juego; y en la situación más crítica entró a una pelota fácil, con la derecha, en el medio de la cancha y el proyectil le pegó en el aro. Después de ese tanto, rodaron los que iban adelante otros más y volvió la calma al alma de la cátedra y el silencio profundo reinó otra vez en la vieja nave.

Las pelotas que se han usado en los dos últimos estelares no son buenas, pero las hace peor el tiempo, que es el más malo para practicar el deporte vasco. En esas condiciones la derecha de Guruceaga baja como el mercurio de un termómetro y sin esa arma la íntegra disponibilidad, Guruceaga estaba en el estelar en las peores condiciones de éxito.

Ecenarro jugó bien. Pero no tuvo tampoco necesidad de excesos, porque antes de venirle a Emilio la explosión, era fácil observar que el partido no tenía color por ellos. Al pánico Ecenarro se metió hasta donde fué necesario en el peloteo, hasta que el criollo encontró otra vez el punto de mira y se hizo notar en la cancha, con su revés vivo y malicioso.

Guruceaga y Uriona hicieron veintiséis tantos.

Martín y Hugues, con el dinero muy botado en contra de ellos, les ganaron el primero a Aguinaga y Trecet: 25 x 19.

Ituarte juega en el estelar de esta noche. El compañero del sonámbulo es Azpiri y los contrarios, una pareja que ha jugado muchas veces en estas últimas temporadas: Ibarlucea y Ugartechea.

La Empresa anuncia que mañana, en la necesidad de terminar la función a las doce, se ofrecen sólo dos partidos. Pero serán dos estelares, a treinta tantos. Aunque se reduzcan numéricamente las atracciones del cartel, el aficionado quedará satisfecho, porque Eguiluz está un segundo partido de reglamento.

Resultado de la función de anoche

Primer partido

	Tantos.
Martín y Hughes, blancos	25
Aguinaga y Trecet, azules	19

Ganador: blancos.

Primera quiniela

Ganador: Guruceaga.

Segundo partido

	Tantos.
Emilio y Ecenarro, blancos	30
Gurucaga y Uriona, azules	26

Ganador: blancos.

Segunda quiniela

Ganador: Areitio.

Tercer partido

	Tantos.
Vallejo y Aguirre, blancos	24
Lasat y Areitio, azules	30

Ganador: azules.

BALOMPIE

—Aniversario del Hispano.
—Futbol para mañana.

Mañana domingo, se terminará el Concurso Super-ball, pero por la mañana, también habrán partidos de futbol en el «Campo Cerveza Polar», en opción al concurso por el trofeo de «Los Cuadrados». Será un día de mucha actividad para el amigo «Papitu» Gutiérrez, el administrador de dicho estadio.

He aquí el programa:

Por la mañana, a las ocho y cuarto, «Unión de Baleira» y «Academia Yara». Y a las nueve y media, «Academia Unión 50» contra «Academia García».

Por la tarde, a la una, «Onital» y «Seyca», por el Concurso de la Serie B. Arbitrará Naya. A las dos y cuarto, «Hispano» y «Puentes Grandes», arbitrando Guardia. A las tres y cuarenta y cinco, «Juventud Asturiana» y los leones del «Iberia». Pagés, será el referee.

Mañana domingo, aprovechando que el «Deportivo Centro Galiego» no juega, sus jugadores serán objeto de un homenaje, muy merecido por cierto.

Dicha distinción tendrá por escenario la casa del señor Segismundo Expósito, presidente de la Sección de Propaganda de dicha sociedad, y la cual está enclavada en la calle Tercera, en Palatino.

Nos parece innecesario decir el motivo, que no es otro que el premiar de alguna manera el brillante triunfo conquistado en el torneo Super ball.

El simpático acto tendrá lugar a las ocho y media de la noche, hora para la cual están citados todos los señores socios del «Deportivo» y también todos sus simpatizadores.

Esta noche celebrará el «Club Deportivo Hispano América», la simpática institución deportiva que preside el amigo Carlos Alonso Fierro, una velada bailable, con motivo de cumplir la sociedad veintisiete años de vida prestigiosa en el campo de los deportes.

Todas las fiestas del «Hispano» resultan intereantes, y ésta con la cual festejan un año más de vida, nos parece que van a batir todos los records de entusiasmo, pues entre los socios se advierte gran animación, y entre las niñas un extraordinario deseo de pasar un buen rato, y al final, rendir pleitesía a «Terpsícore», aprovechando estos nortecillos que ahora sentimos, y que son los mejores para bailar.

La sociedad «Cultural Montañesa» cooperará a que los muchachos que preside Carlos Alonso obtengan un éxito ruidoso. Según nos anuncian, la «Coral» y la «Estudiantina», llevarán a escena esta noche lo más selecto de su repertorio. Y ya esto es como anticipar que la parte artística está más que asegurada.

Ya ha sido confeccionado el programa nocturno, que se efectuará el próximos jueves, por la noche, en el «Stadium Cerveza Polar», patrocinado por la «Liga Intercolegial de Futbol». Iniciarán el magnífico programa a las 8:15 de la noche, los clubs intercolegiales: «Unión de Baleira» y «Jovellanos», equipos que sin duda alguna desarrollarán un juego interesante, pues saldrán al campo «Polar», dispuestos a conquistar en buena lid, un decisivo triunfo que anule los diversos empates habidos en partidos anteriores. Esta contienda juvenil nos permite asegurar, que una buena cantidad de fanáticos de ambos clubs asistirán con el deliberado propósito de aplaudir a sus muchachos. Otro de los partidos será entre dos clubs de la primera categoría de la «Federación de Futbol de la Habana», por haberse hecho gestiones en éste sentido y contarse ya con la valiosísima cooperación del «Club Deportivo Puentes Grandes», que gentilmente fué ofrecido a los organizadores del programa, por su presidente, el señor Wifredo Fernández. El equipo que se ha de enfrentar a los muchachos de la barriada de Puentes Grandes, puede darse por seguro que sea el «Iberia F. C.».

Estamos plenamente convencidos de que será una verdadera atracción la «Selección Juvenil Cubana» de balompié. Todos los que hemos presenciado los juegos de este grupo de muchachos que defienden la insignia nacional, estamos complacidos de la labor rendida, y confiamos que el próximo jueves, día 30, ofrezcan una sorprendente exhibición de su juego, frente al combinado que prepara cuidadosamente Luciano González, entrenador de la «Academia Unión 50», al tener al feliz aspiración de representar a su patria en los partidos Internacionales.

VENCIO EL TEAM DEL MIRAMAR AL DEL YACHT CLUB

Los caleteros no jugaron con la misma efectividad. El Hershey derrotó al Escudero

Los caleteros del Miramar Yacht Club eliminaron ayer la amenaza que pudiera haber significado los muchachos del Habana Yacht Club, y lograron anotarse una fácil victoria en el segundo match de los celebrados en el floor del Club Cubaneleco, correspondientes al campeonato juvenil de basket ball de la Unión Atlético de Amateurs, por score de 20x36, después que los azucareros del Hershey habían vencido en el turno inicial a la representación de los Escuderos de Colón, 44x37.

Los equipos que jugaron en el primer match, eliminados desde hace programas, hicieron su última aparición, siendo la nota destacada del juego el scoring de Roberto Ruiz, del Hershey, que anotando 24 puntos quitó el puesto de líder en el departamento de las canastas al eléctrico José Antonio López. Aenlle y Bolaños fueron los otros dos azucareros que contribuyeron a la puntuación de los vencedores, para conquistar al quinteto de los Escuderos.

En el segundo turno, el Miramar aseguró el tercer lugar de la clasificación, evitando un triple empate, al superar al Yacht Club. Los yatistas presentaron buena oposición en los dos primeros períodos. Cuando se llegó a la mitad del juego el score marcaba 9x7, a favor del Miramar, que no jugó con la misma inspiración de otras veces. En realidad, el conjunto de Perico Cardoso hubiera podido vencer, de aprovechar las deficiencias que presentó el team del Miramar, que estuvo muy por debajo de su forma. Pero los muchachos no rindieron el trabajo debido, y tuvieron que despedir la temporada juvenil con una derrota.

El programa de anoche fué el último de la vuelta eliminatoria, por el schedule. Mañana domingo, comenzando a las nueve y media, decidirán el cuarto lugar, en un solo match, los equipos del Atlético y del Cubaneleco.

Junior.

ESCUDEROS

	Fig.	Fog.	Fc.
F. Hernández, F.	1	1	3
N. Izquierdo, F.	0	0	1
R. Santamarina, C.	4	2	2
L. Armenteros, G.	5	1	0
M. de Para, G	2	1	3
J. González, F.	3	0	4
O. Arocena, G.	0	0	0
O. Soto, F	1	0	0
Totales	16	5	13

HERSHEY

	Fig.	Fog.	Fc
J. Aenlle, F.	3	0	4
R. Ruiz, F.	10	4	1
L. Cabrera, C.	2	1	3
J. Olmedo, G.	1	1	3
A. Fernández, G.	0	0	0
J. Bolaños, C.	3	0	2
L. C. Hanady, C.	0	0	0
G. Torres, C	0	0	0
Totales	19	6	13

Resultado:

	1Half	2Half	Total
Escuderos	5-|-9	13-|-10	37
Hershey	9-|-5	8-|-23	44

H. Y. C.

	Fig.	Fog.	Fc.
M. Carreño, F.	1	3	1
E. Longa, F.	0	0	1
E. Lecoor, C.	1	1	0
J. Carrillo, G.	2	2	2
A. Urruela, G.	2	0	2
L. Echeverría, F.	0	0	0
A. Salcedo, F.	0	0	0
E. Sardiñas, C.	1	0	0
J. Martínez, F.	0	0	0
L. Lamadrid, G.	0	0	0
S. Cárdenas, C.	0	0	0
Totales	7	6	6

M. Y. C.

	Fig.	Fog.	Fc.
A. Cardet, F.	8	0	2
F. Medina, F.	4	0	0
R. Bustamante, C.	2	0	3
R. Loyola, G.	2	1	3
G. Coterillo, G.	1	1	2
E. Alonso, F.	0	0	1
O. Serna, G.	0	0	0
R. Kaiser, G.	0	0	0
J. de la Torre, F	0	0	0
Totales	17	2	11

Resultado:

	1Half	2Half	Total
H. Y. C.	1-|-6	4-|-9	20
M. Y. C.	5-|-4	9-|-18	36

JORGE SANCHEZ ESTA AL FRENTE DE LA FEDERACION CUBANA DE LAWN TENNIS

El nuevo ejecutivo de la Federación Cubana de Amateurs de Lawns Tennis, organismo que laborando con juntamente con la Dirección General Nacional de Deportes, ha logrado dar un brillante impulso al aristocrático deporte del tennis en Cuba. Tomará posesión el próximo lunes a las cinco de la tarde en las oficinas quetiene instaladas en el local de la Unión Atlética de Amateurs de Cuba, apartamento 810 del Edificio de La Metropolitana.

El ejecutivo que resultó electo en esta oportunidad, y que laborará en 1940, marchando de acuerdo con la Dirección General de Deportes, ha sido el siguiente:

Presidente: Jorge Sánchez.
Secretario: Octavio Machado.
Tesorero: Octavio Fernández.
Vocales: Eric Williams. Eduardo López.

NOTAS DE ESGRIMA

Por EL MOSQUETERO

El jueves por la noche y ante una brillantísima concurrencia, se efectuaron los últimos encuentros del Campeonato de Espada por Equipos Irregulares Habana Yacht Club.

En el primer turno, tocó enfrentarse al equipo Verde con el Morado, integrado el primero por Enrique Llansó, capitán; Jorge Luis Sánchez, Rafael Inclán y Jorge Bernal. El Morado estaba integrado por Carlos Lamar, capitán; Ignacio Taboada, Mario Seigle y Leandro Llambí.

Llansó ganó a Seigle y Llambí, y empató con Taboada.

Sánchez ganó a Seigle Taboada y Llambí.

Inclán ganó a Llambí y empató con Taboada.

Bernal ganó a Llambí.

Lamar ganó a Llansó, Sánchez, Inclán y Bernal.

Taboada ganó a Bernal y empató con Llansó e Inclán.

Seigle ganó a Inclán y Bernal.

Quedaron estos equipos empatados en 16 puntos, por lo que se hizo necesario el conteo de golpes, resultando vencedor el equipo Morado que recibió 30 golpes por 36 que recibió el Verde.

En el segundo turno tocó enfrentarse al equipo Blanco integrado por Eugenio Gárate, capitán; Francisco Cossío, Gustavo Hevia y Juan A. Martínez, contra el equipo Carmelita integrado por Eugenio Sardiña, capitán; Joe Kates, Leslie Pantin y Luis González.

Francisco Cossío, no concurrió, y dicho sea de paso, no tomó parte en ninguna de las pruebas efectuadas en el campeonato, hizo necesario que el equipo contrario retirara al tirador Leslie Pantin Jr. y como además no concurrió Luis González, el equipo Blanco quedó con tres tiradores y el Carmelita con sólo dos, dándose por perdidos los asaltos que había de tirar Luis González, todo de acuerdo con las reglas del torneo.

Gárate ganó a Sardiña y a Kates
Sardiña ganó a Hevia y Martínez

Fué innecesario tirar el asalto entre Hevia y Kates, ganando el equipo Blanco.

El resultado final del campeonato fué: Vencedor, equipo Morado; segundo lugar: equipo Blanco; tercer lugar: equipo Verde.

El Vicepresidente del Habana Yacht Club hizo entrega de sus respectivas medallas a los componentes de los tres equipos victoriosos, en medio del aplauso de la concurrencia.

Inmediatamente el Tesorero de la Federación de Esgrima hizo entrega de sus medallas a los campeones nacionales de florete, espada y sable de 1939.

Seguidamente dió comienzo al baile, que duró hasta altas horas de la madrugada, con lo cual, se dió por término a este campeonato esperando los amantes de la esgrima que se haga tradicional.

Nuestra calurosa felicitación a los equipos vencedores y al Habana Yacht Club.

Hoy sábado, a las tres de la tarde, se efectuarán las cuartas y últimas pruebas de florete para la formación del equipo internacional que ha de competir en el mes de diciembre.

Dichas pruebas tendrán lugar en la Sala de Arquitectos y del resultado de las mismas quedará definitivamente formado el equipo de florete.

Tomarán parte Ignacio Taboada, Carlos Lamar, Sergio Luis Barrena, Luis León, Julio Cayado y Jorge Izquierdo.

Al finalizar éstas, se efectuarán los asaltos pendientes entre Barrena y Taboada para decidir el empate en primer lugar, de la primera eliminatoria, y el pendiente entre Cayado y Jorge Izquierdo.

Al finalizar éstas, se efectuarán los asaltos pendientes entre Barrena y Taboada para decidir el empate en primer lugar, de la primera eliminatoria, y el pendiente entre Cayado y León para decidir el empate en tercer lugar, también de la primera prueba.

Se espera la asistencia de numeroso público para presenciar estos encuentros.

JAI ALAI

Programa de la función de esta noche que dará comienzo a las ocho y media

Primer partido a 25 tantos:
Ugalde y Salazar, blancos, contra Ochoa y Eugenio, azules. A sacar ambos del cuadro diez.

Primera quiniela a 6 tantos:
Pistón, Gabriel. Ibarlucea, Ituarte, Ugartechea y Azpiri.

Segundo partido a 30 tantos:
Ituarte y Azpiri, blancos, contra Ibarlucea y Ugartechea, azules. A sacar ambos del cuadro diez.

Segunda quiniela a 6 tantos:
Elizondo, Maguregui, Goitia, Argárte, Mateo, Azpiri.

Tercer partido a 30 tantos.

Guruceaga y Goitia, blancos, contra Argárate y Mateo, azules. A sacar ambos del cuadro diez.

OSCAR M. CONILL ES EL TRAINER DE LOS POPULARES ATLETAS

Perico Miranda señalará las horas de práctica de los swimmers criollos

Oscar Martínez Conill, el famoso «Loco» que tantos triunfos internacionales ha dado a Cuba como nadador, que ahora se encuentra al frente de los atletas del Vedado Tennis Club, está decididamente cooperando con los señores Asesores de Natación de la D.G.N.D., para lograr que el entry de los nadadores cubanos que se enfrenten contra los americanos resulte lo mejor posible.

Y para ello ya ha comenzado a entrenar un buen grupo de atletas azules, en la hermosa piscina del V. T. C., los cuales esperan poder obtener un puesto en el equipo que ha de enfrentarse contra los famosos atletas americanos, muchos de ellos campeones mundiales, que están entrenados por el coach Stan Brauninger.

El lema de los atletas cubanos es el siguiente: luchar para realizar un buen papel y para ello se entrenarán con gran eficiencia, porque tienen especial empeño en demostrar sus grandes posibilidades frente a los ases mundiales, que nos han de visitar.

Los atletas que se entrenan en la piscina Vedadista, son los siguientes: José Castillo, en diving y plataforma; Rafael Tejada en 800 y 1,600 metros; Mariano Prats, Orfilio Capote y Luciano Sánchez, en relevo de 4 por 50; Ignacio Castañeda en eventos de pecho; Mary Carvajal y Elena Suárez en diving femenino; Alicia Arroyo, en 50 metros, y relevo de 4 por 50; y Nelsie Rosseau, en eventos de espalda y relevos de 4 por 50. También con ellos se encuentra practicando Ricardo Calderón, que luce bien para un relevo de 4 por 50.

Perico Miranda, el Instructor del Equipo Olímpico de Cuba, que triunfó en los IV Juegos Deportivos Centroamericanos celebrados en la ciudad de Panamá, ha de señalar en la próxima semana los días de prácticas para los demás nadadores, así como en la piscina donde se han de llevar a cabo las mismas; y entre los nadadores que se han de entrenar con él se encuentran José Carrillo, Emile Lecourt y Alfredo y Eugenio Longa, del Habana Yacht Club; Arturo Sordo, Fabio Escalona, Erminia Odoardo y Silvia Holler, del Casino Deportivo de la Habana; y José Enrique Alonsoy Rogelio Reyes Gavilán.

También se espera que otros atletas tales como Paco Escobar, Isidro Cordovés, Kiki Flores, Alfredo Fontana y Rafael Suárez Moré, den pronto señales de vida, así como otros que tengan suficientes calibre para hacer un buen papel frente a las estrellas americanas.

Perico Miranda, el Asesor Técnico, y Director de la Academia Nacional de Natación, ha de comenzar el domingo a entrenar a algunos de estos atletas, en la piscina del Casino Deportivo de la Habana, y después anunciará los demás días de entrenamiento, en una de las piscinas de cincuenta metros de esta Capital.

Podemos anticipar que entre los nadadores cubanos existe gran entusiasmo y que todos se encuentran animados de los mejores deseos para poder clasificar en el equipo que nos representará en la lucha contra los ases del Instructor Brauninger.

ENTUSIASMO POR EL ENCUENTRO DE LOS CARIBES E INSTITUTO

Las Avispas están confiadas en continuar su paso arrollador. Están practicando los cheers

Extraordinario entusiasmo ha despertado entre los fanáticos el encuentro de foot-ball intercolegial que tendrá lugar mañana domingo a las tres de la tarde en el Stadium de la Universidad, entre las «avispas» del Instituto de la Habana y «junior» de la Universidad, que ha de llenar completamente el bello estadio del Alma Máter.

Las demostraciones brindadas por las «avispas» en su juego inicial de la temporada y «caribes» en el campeonato Inter-facultades, hacen asegurar un choque formidable, por cuanto los teams lucen perfectamente balanceados, y con una preparación perfecta, y si unimos a esto la gran rivalidad que hay entre ambos teams, rivalida dque se ha hondado más, desde el juego del pasado año, nos demostrará que el juego luce de «cara o cruz».

Las «avispas »cuentan con muy buenos backs que saben correr y con un gran conocimiento del foot ball, y con jugadores de línea excelentes que se aprestan a no permitir un sólo avance por ellos. El equipo de los hermanos de Cepeda tendrá que jugar un foot ball de altura, ya que tendrán frente a ellos a un team integrado por jugadores de gran experiencia en el deporte, y con una preparación magnífica, que demostraron su calidad en la tourné que hicieron los Caribes recientemente por tierras norteamericanas.

Todo esto que apuntamos arriba, lo saben los fanáticos que han seguido con interés las prácticas de los teams, y por ello todos como un solo hombre estarán mañana desde muy temprano en el estadio Caribe, para coger los mejores lugares y no perder ni un solo detalle del juego.

En el Departamento de Educación Física del Instituto de la Habana están practicando los teams de cheers con el Profesor Modestín Morales, con el fin de animar a sus jugadores en la lucha por el triunfo. Hay un verdadero entusiasmo entre los alumnos del Instituto para este juego, y serán muy pocos los que falten mañana al juego.

La entrada para los estudiantes en taquilla costará 20 centavos, previa identificación con su carnet. Para el resto del público costará treinta centavos.

TEMAS DE BOXEO

S MAGNIFICOS ENCUENTROS DE LOS MI-PROFESIONALES EN LA FIESTA DE PUÑOS DE ESTA NOCHE EN LA CRISTAL

ñana, domingo, continuará el Campeonato Guantes de Oro. dro Medina tendrá un fuerte contricante en Tom Kiene. lario García habla con optimismo del bout Legón-Coego.

Por «PETER»

s de las peleas más sensacionales del pasado campeonato de los s de Oro se repetirán en el programa de la justa semiprofesional que erá esta noche en el ring de la «Arena Cerveza Cristal». Nos refe- s los matches de Mario Morales y Pedro Poey y al de Santiago Sosa cto Martínez.

s aficionados recordarán las emociones que ofrecieron esos dos en- s. Y esta noche, ya que todos han mejorado su forma, repetirán xes sus actuaciones. Con razón, pues, se advierte el entusiasmo loco y. Se pondrá en claro, al menos por el momento, la rivalidad de Morales y Pedro Poey. Ellos se han enfrentado dos veces, dividiendo tores. En el primer match ganó Poey, en el segundo Morales. En rcera ocasión no se puede hacer un vaticinio, porque ambos acusan rma excelente.

ra Santiago Sosa resulta el match de esta noche una revancha que tener. Pedrito Martínez le derrotó en el campeonato amateur, y ntonces el atleta de Galbán Lobo quería una ocasión para desqui- T como es natural, se ha preparado en condiciones para conseguirlo. o es que Pedrito Martínez está que corta.

s serán los encuentros a seis rounds. Es decir, que además de esos ones, veremos en acción en otro encuentro a la misma distancia a Nápoles contra José San Román. «Guarina» es un muchacho muy de los que se fajan a todo tren y de campana a campana, y como mán es de la misma escuela, casi estamos por decir que este match n emocionante como los dos anteriores.

s matches más se efectuarán a la distancia de cuatro rounds: Nicolás y Saturnino Rico; Raúl Sanguily y Moisés Modríguez y Eligio Alva- Santos Hernández, que será el primero de los encuentros.

buen programa del campeonato de boxeo amateur de los «Guantes se ofrecerá mañana, domingo por la noche, en el ring de la «Arena Cristal», en la Calzada de Infanta.

rge Caula, el welter-weight que estaba señalado para ocupar uno de nos estelares contra Santiago Delgado, atleta libre, no puede pelear no está en training perfecto para una pelea tan dura como esa. «Pincho» que le diera tiempo para prepararse, y el asesor técnico o de la Dirección General de Deportes, accedió a la petición, desig- Triarte Martínez, bóxer de la cuadra «La Mía», para que se enfren- Delgado.

s encuentros más, a la distancia de cinco rounds, serán ofrecidos en nos más importantes: Pedro Calderón y el bóxer que tan brillantes aciones ha ofrecido, Ignacio Pimienta. José L. Peña se fajará con io Sandoval y Dimas Robaina contra Felipe Cuesta, uno de los ga- e la cuadra de San Juan de Dios.

tenemos en perspectiva otro gran programa de boxeo profesional. vendrá a la Habana el campeón bantam del sur, Tommy (Killer) Luis Felipe Gutiérrez logró convencer al manager Carl Moss, para esentara en esta ciudad al más destacado boxeador del sur de los Unidos, considerado por todos los críticos norteamericanos como o adversario del nuevo monarca de la división bantam, George Pace. ne es poseedor de un envidiable record. Ha ganado sesenta peleas, a sola derrota. La mayor parte de sus triunfos han sido obtenidos ría rápida. Su punch es una de las condiciones más sobresalientes ampeón sin corona. Su último triunfo lo obtuvo frente a Lou Trans- de Atlanta, el pasado miércoles, y al que tiró a la lona en dos rounds. dro Medina, nuestro doble campeón, tendrá oportunidad de demostrar bre ante un boxeador de su misma división. El ahijado de Moss bantam perfecto. Está, además, considerado como un lógico aspi- a la corona, y si ante él logra nuestro muchacho hacer una brillante ación, entonces sí que podremos decir que Medina tiene clase para , como aspira, a conquistar la gloria tras la cual anda también el cho de Savannah, Georgia.

r estuvimos hablando con Hilario García, el manager de Joe Coego, guntamos en el terreno de la amistad: ¿Qué opinas tú, honradamen- la pelea? Y su contestación fué rápida: «Yo no quiero hacer juicio ado, pero tengo la seguridad de que Coego, con 142 o 145 libras, que poco más o menos, el peso que hará, estará en condiciones de ganarle y a cualquiera».

otros nada ripostamos, pero al advertir Hilario que sus palabras habían indicado nada extraordinario, agregó:

ay que darse cuenta en las condiciones que ha subido Coego al ring últimos encuentros. Ha dejado de comer, y ha tenido que darse nos para poder hacer el peso de 135. Y a pesar de ese handicap, ya visto cómo ha peleado. Por eso creo que en un peso más natural, no tenga que esforzarse, dará muchísimo más».

a esto, honradamente, nos agradó más, porque en esto sí que hay ntación.

«Pincho» Gutiérrez está contentísimo porque desde París le han enviado uda muñeca, que animará su hogar, en compañía de su distinguida a señora Graciela Rodríguez. Con tal motivo, en el día de ayer s felicitaciones de sus amigos, que fueron en seguida a darle un o de manos al ya padre Y entre esas felicitaciones estuvo la , que ahora hacemos público, deseando mucha vida a la nueva .

**NACIONAL DE BASE BALL PROFESION

LOS AZUCARES CRUDOS PARA ENTREGAS FUTURAS TUVIERON UNA BRUSCA ALZA EN LA BOLSA DE NEW YORK

BOLSA DE NUEVA YORK

COTIZACIONES AL CIERRE AYER

—A	
Amer Crys	12
An Radiator	10⅛
Adams Expr	8¾
Air Reducc	55¼
Alaska Jun	7
Allied Chem	173¼
Allis Chal	39½
Amer Can	110¾
Am Car Fou	32¾
Am F. Pow	2¼
Amer Ice	2¼
Amer Inter	6⅝
Amer Loco	24
Am P. Light	4¾
Amer Smel	41½
Amer Sugar	21½
A. C. Alcohol	8⅛
Amer T and T	169½
Am Tobac A	82
Am Tobac B	83¾
Am w works	11⅞
Am woolen	10
Anaconda C	31½
Atchison	26½
Atlan Coast	25
Atlan Ref	22⅝
Ass D Goods	2¼
Aurburn Auto	7
Amer Metal	24⅝
Armour and Co	6
—B	
Baldwin Lo	17⅛
Balt and Ohio	6
Bendix Avi	29
Best and Co	42
Borden Co	21⅛
Beth Steel	81
Briggs	22¾
Brook Man	12⅞
Butte Copp	4⅛
Byers A M.	15⅜
—C	
Can Paci	4⅞
Curt w A	30¼
Curt w com	10
Case T Mach	75
Columb Gas	6⅝
C. de Pasco	38
Ches and Ohio	42⅛
Chi R. Island	—
Chrysler	85
Coca Cola	127
Col Carbon	92½
Comm and Sout	1⅞
Cons Gas	30¼
Cons Oil	7¾
Cont Can	43½
Cont Oil	24⅝
Corn Prod	64½
Cont Motors	5
Cuba Co	—
Cub Amer S	6⅝
C. Am Sug p	—
Cmm-l Solv	3¼
Chesapeake	23⅜
Cruc Steel	41¼
Cons Cuba	12
Canada Dry	15¼
—D	
Del Hudson	24
Del and Lack	6½
D. Aircraft J	75¼
Drug Inc	4⅞
Dupont	188
—E	
East Kodak	185
El Auto Li	36¾
El Pow Lit	7½
Elec Bond	8½
Erie R B	1⅞
—F	
Fox Film G	13⅝
Frep Texas	32½
Foster wh	20
Firestone	20⅛
—G	
Gen Asphal	16
Gen Elec	39½
Gen Food	46⅛
Gen Motors	50½
Gillet Saf	6½
Guantánamo	2⅝
Gimbell Bros	10
Gold Dus	10⅜
Goodrich R	20⅜
Goodyear	24½
Gen Bronze	—
Graham Page	1
Gramby	8
Great North	27⅝
—H	
Homestake	59½
Houston Oil	6¼
Hudson Mot	6⅛
—I	
Ili Cent	13¼
Interb R. T.	4
Int Nickel	39¼
Inter Tel	4⅜
Illin Glas	65⅛
—J	
Johns Mansv	75¼
—K	
Kroker Groc	28½
Kennecot	39½
—L	
Lambert Co	16
Lgg Myers	100⅞
Loews Inc	35¼
Loose wiles	17½
Lorillard	23¾
Louis Nas	58
Ludlum Stl	22⅝
Lehman Cor	23
Liquid Carb	—
—M.	
Macy H R	32⅞
Manatí Sug	3¼
Montgomery	54⅝
Miss Pac c	—
Miss Pac c	—
Miss Pac p	1⅛
Morris Phi	87½
Murray Corp	6⅛
—N	
N Y Central	19⅛
Nash Kelvi	6⅞
Nat-l Bisc	22
Nat-l Dist	23¾
Nat-l Dairy	16⅛
Nat-l P. L	8⅜
Nat-l Steel	73¼
North Amer	22¾
N. A. Aviat-n	24½
North Pacif	9¾
—O	
Ohio Oil	7
Otis Elev	17½
Otis Steel	12
—P	
Packard Mot	3¾
Paramount	8¾
Pennsylvann	22
Pat Mines	9¾
P. Petroleum	39½
Pure Oil	9
Puerto Rico	25
—R	
Radio Corp	5¾
Rep I Steel	22⅞
Reinolds	39¾
—S	
Schen Dis	13¾
Safeway St	49⅛
Sears Roeb	81¾
Shell Uni	—
Simons Co	22½
Soc Vacuum	12⅞
St. Paul p	¾
So Pacif	16
South Ry	19¼
Stan Brands	5¾
Stand Gas	2¾
Stan N. J.	45¼
Stan Oil C	25⅞
Stewart war	9
Studebaker	8¾
—T	
Texas Co	45¾
Texas Gulf	34¼
Tinken Roll	49⅝
—L	
Union Carb	86⅜
U. Pacif	100½
United Cor	2½
Uni Cor pfd	38½
Nnit Fruit	80¼
U S Rubber	39
U Aircraf	45¾
U S Steel	66⅛
U Gas Corp	—
—V	
Vanadium	34½
—W	
Warner Bros	4
W Brothers	1⅝
West Union	26¼
West Elec	112
Woolworth	39⅝
Yellow Tr	19

MERCADO DE METALES

Cierre ayer en New York:

Cobre	13.00
Plomo	5.50
Manganeso	40.00
Estaño	53.00
Nickel	35.00
Zinc	6.89

TABACO

Ayer hablábamos de la posibilidad de que los exportadores a España comprasen algunas cantidades más de clases bajas de Remedios y Vuelta Abajo. Es muy posible que ello ocurra dentro de una o dos semanas.

El último embarque a la consignación de la Compañía Arrendataria de Tabacos de España, consistió en dos mil tercios y lo hicieron los señores Constantino González y Compañía. Fué el día diecinueve.

Como recordarán los lectores, en otros vapores que salieron del primero al once inclusive, embarcaron con el mismo destino 4.971 tercios los mencionados señores, Sobrinos de Antero González y la Compañía Exportadora de Tabaco de Cuba. Es decir que en este mes han salido para España 6.971 tercios.

—Así como se comprometen clases bajas, se conciertan operaciones a base de tripas de colidad de Vuelta Abajo y de otras clases de esta procedencia. Pero esos otros tabacos han de destinarse a la América del Sur, después que sean registrados y cargados los tercios por los compradores, que son dos firmas de esta capital.

—Después de las grandes entregas de que dimos reporte ayer, solo han pasado a terceras manos varios lotes de tripas limpias de Vuelta Abajo, como otros menores de puntillas de igual procedencia.

Entradas por camiones

Junco y Compañía recibieron en camiones, procedentes de San Luis de Pinar del Río, 176 tercios.

Recibos por Ferrocarril

Se recibieron por los patios de los ferrocarriles, hasta las cinco de la tarde de ayer, las partidas de tercios y pacas que relacionamos a continuación:

De Mendoza, para Domingo Méndez e Hijos, 464.

De Pinar del Río, para S. Ruppin Havana Tobacco, 43.

De San Juan y Martínez, para la Cuban Land and Leaf Tobacco, 94.

De Cumanayagua, para Constantino González y Compañía, 126.

De Placetas, para J. B. Díaz y Compañía, 111.

CAMBIOS

Tipos de venta al cierre ayer en Bancos de esta capital:

Nueva York cable	1-10P.
Nueva York, vista	1-10P.
Londres, cable	3.92½
Londres, vista	3.92
París, cable	2.22
París, vista	2.23
Madrid, cable	Nominal
Madrid, vista	Nominal
Italia, cable	5.11
Italia, vista	5.10
Toronto, cable	12½D.
Toronto, vista	12⅜D.
Alemania, cable	40.50
Alemania, vista	40.49
Bélgica, cable	16.62
Bélgica, vista	16.60
Suiza, cable	22.49
Suiza, vista	22.48
Hong Kong, cable	24.75
Hong Gong, vista	24.70
Amsterdam, cable	53.20
Amsterdam, vista	53.15
Suecia, cable	24.22
Suecia, vista	24.
Japón, cable	27.35
Japón, vista	27.34

Recaban que se le dé más protección al cigarro cubano

Satisfechas las fundiciones por la prohibición de que se exporte el hierro viejo

Celebró sesión la Comisión Técnica arancelaria bajo la presidencia del doctor Juan M. Barquín, adoptando los siguientes acuerdos:

Se dió cuenta con el expediente, relativo a un escrito de G. Alonso y Cía, presentado por mediación de la Secretaría de Comercio, interesando protección arancelaria para las galletas producidas en el país, ya que no pueden competir con las extranjeras. La Comisión, acordó dejar este expediente sobre la mesa para ser resuelto en una próxima sesión.

—Se dió cuenta con el expediente que se refiere a un escrito presentado por A. Krauser Milling Co. de Estados Unidos, solicitando que se amplíe el texto de la Partida 108-B, que comprende la «Dextrina y Aprestos» en polvos para uso industrial. La Comisión acordó recomendar al señor Secretario de Hacienda no se acceda a lo solicitado.

—También se dió cuenta con el expediente que se refiere a un escrito presentado por Miguel Saludes, manifestando que estando al concertarse un nuevo Tratado con los Estados Unidos de América, se le dé mayor protección al cigarro cubano, así como al tipo americano. La comisión acordó remitir este expediente a la Comisión Interdepartamental de Tratados.

—Se dió cuenta con el expediente que se refiere a un escrito presentado por la Cámara de Comercio de la República de Cuba, interesando que el producto «Cyanamida» que se utiliza en la fabricación de abonos artificiales o químicos se incluya en el Decreto número 2877, de 22 de septiembre de 1937, por el que se concedió la condición de materias primas a determinados productos. En vista de que las circunstancias ha variado desde la fecha en que se presentó la solicitud, la Comisión acordó recomendar al señor Secretario de Hacienda, se archive el expediente a reserva de que nuevamente se estudie cuando se reciban nuevos escritos en relación con el problema planteado en el presente expediente.

—Se dió cuenta con un escrito presentado por la Compañía Nacional de Fundición, S. A., Fundición San José, S. A., Fundición Habana, S. A., Suc. de Cía. Gauberga y Uceley Co. y Labarta y López, Sdad. Ltde., manifestando que en reunión celebrada por las cuatro Fundiciones que suscriben la presente se acordó dirigir a esta Comisión Técnica Arancelaria atenta comunicación para dejar constancia de lo acertada que fué la medida adoptada por el Gobierno, a solicitud de ellos, de prohibir la exportación de Hierro Viejo Fundido.

BOLSA DE LA HABANA

COTIZACIONES AL CIERRE AYER

COTIZACION OFICIAL

Bonos y Obligaciones República de Cuba

	Comp.	Vend.
Speyer 1904-1944	116½	—
Deuda Int. 1905	95	115
1909-1949	112	—
Morgan 1914-1949	116	—
Morgan 1923-1953	117	—
O. Públicas 1930-1945	82¾	—
1937-1977	65¾	65⅞
Obgs. oro con 9 cupones	41	—
Obgs. oro con 7 cupones	35	36
Obgs. oro con 4 cupones	31⅞	32½
Azúcar 1930-1940	109	—
Centro Asturiano	30	—
Banco Terri. S. B	16	40
Cervecera	30	—
Cerv. Obgs. no Hip	14½	—
Gas	100	—
Hav. Elec. Cons.	46	—
Havana Electric Debentures Obgs. no Hip	1	2
Edif. La Metlop. S. A	24	—
Mercados de Abasto y Consumo 1a. Hip.	35	70
Nueva F. de Hielo	110	—
Papelera S. B	60	—
Teléfonos	96	—
Unidos	—	—
Obgs. no Hip. Cía. Inversiones y Fom. S. A.	—	—

Acciones

	Comp.	Vend.
Banco Territorial	2	8
Banco Terr. Bnfs.	⅛	—
Cervecera	16	—
F. C. Cons. de Cuba P	2¼	6
Cuba R. R.	3	—
Fibras y Jarcia	15	—
H. E. Utilities Co. P. 6%	38	40
H. E. Utilities Co. P. 5%	4¾	7
H. E. Railway Co. P	½	—
H. E. Railway Co. C	⅛	½
Jarcia P	46	—
Jarcia C	3¾	7
Licorera de Cuba	½	—
Lonja, P.	—	—
Lonja, C	—	—
Mercantil, La (Seguros)	—	—
Metropolitan Auto	—	—
Naviera P	21¼	22
Naviela C	1½	2
Nueva F. de Hielo	120	—
N. F. de Hielo Bnfs.	30	38
Pesca, P.	5	—
Pesca, C	⅛	2½
Teléfono, P.	59	—
Teléfono C	9¾	11½
Unidos	1⅛	2
Unión Oil	1½	2
1ra. Papelera Cubana	30	—
Cédulas Primera Papelera Cubana, 8%. (En circulación $500,000)	5	—
Cía. Muelles de Regla	5	250

COTIZACION A TERMINO

Entregas: días 15 y último de mes

Bonos y Obligaciones República de Cuba

	Comp.	Vend.
Speyer 5%	118	—
Deuda Interior	96	—
Speyer 4½%	113½	—
Morgan 5%	120	—
Morgan 5½%	120	—
O. Públicas 1945	82½	—
4½ 1977	65⅜	65⅝
Obgs. oro con 9 cupones	41	—
Obgs. oro con 7 cupones	35	35⅜
Obgs. oro con 4 cupones	31⅞	32½
Azúcar	110	—
Centro Astuliano	30	—
Cerv. Int.	35	—
Cerv. Int. Obgs. no Hip.	14	—
Gas y Electricidad	100	—
Hav. Elec. Railway Co.	46	—
Havana Electric Railway Co. Obgs. no Hip	1	2
Nueva F. de Hielo	110	—
Papelera Cubana S. B	60	—
Cuban Telephone Co.	97	—
Unidos	8	—
Cía. Inv. Fom. S. A.	—	—

Acciones

	Comp.	Vend.
Cervecera Int.	15	—
F. C. Cons. Prfs.	2½	—
Cuba Railroad Prfs.	4	—
H. E. Utilities Prfs.	38	40
H. E. Utilities, Pretes.	5	7
Hav. Elec. Ry. Co. Prfs.	½	2
Jarcia Prfs.	50	—
Jarcia Cms.	3¾	7
Licorera de Cuba	½	—
Naviera Prfs.	21	—
Naviera Cms.	1½	—
Nueva F. de Hielo	120	—
N. F. de Hielo Bnfs.	31	38
Teléfonos Prfs.	59	—
Teléfonos Cms.	10	14
Ferrocarriles Unidos	1	3
Unión Oil Co.	1½	—

COTIZACION LIBRE

Bonos y Obligaciones

	Comp.	Vend.
Int. Tel. Conv. 4½½%	104	—
Int. Tel. 5% 1955	60	—
Cuba R. R. 5% 1952	35	—
Cuba R. R. 6%	36	—
Cuba R. R. 7½% 1936	46	—
Manatí Sug. 5½ 1942	25	—
Vertientes Sug. 7% 1942	8	—
Centro Gallego 6% 1975	45	—
Vedado Tennis 3% 1949	3	—
Pro A. Musical 7%	25	—
Casino Español 6%	40	80
W. Brothers	35	—

Acciones

	Comp.	Vend.
Int. Tel. and Tel.	4	—
Cía. Cub. Elec. P. $6.00	25	—
Cuba Ame. Sug. Prfs.	50	—
CubanA me. Sug. Cms.	6	—
Cuba Co. Cms.	⅛	—
Aux. Marit. (Suscrip.)	6	10
Seg. La Com. (Suscrip)	80	—
Seg. El Comercio	100	—
Central Violeta	6	—
Guantánamo Prfs.	10	—
Guantánamo Cms.	2¾	—
Cía. Litográfica Prfs.	30	—
Litográfica Cms.	—	—

LAS APRECIACIONES DEL MERCADO DE AZUCARES

NOVIEMBRE 24 DE 1939

	Ant.	Hoy
Costo y Flete		
Pronto embarque a E. Unidos	1.75	1.83
Flete	0.18	0.18
Libre a bordo — Pago Inmediato		
EE. UU. cuota libre	1.53	1.61
EE. UU. cuota retenida 1940	1.51	1.63
Cuota Mundial conjunto	1.45	1.51
Cuota local (Ex-Almacén Puerto)	1.27½	1.32½
Todas las cuotas	1.48¾	1.55¾

(Estas apreciaciones son de Luis Mendoza y Compañía.)

LONJA DEL COMERCIO

Cotización oficial de la Lonja para artículos de primera necesidad: 24 de Noviembre de 1939

Aceite:

De Oliva corr. qq., de 25 a	26.00
Soya en tambores, qq.	13.25
Soya en cajas 2x35, qq.	13.60
Maní país latas 50 lbs.	13.50
Maní latas 22½ lbs.	16.50
Oliva refinado, según marcas y envases de 29 a	36.00

Avena

Blanca Chilena, qq.	3.00

Bacalao

Imperial caja de 13 a	13.75
Noruega Superior caja	12.00
Noruega Regular caja	11.75
Noruega inferior fardos	11.00
Escocia fardos	9.50

Café

Lavado, quintal	26.00
Sin lavar, quintal de 22 a	23.50

Chícharos

Americanos pelados, qq.	7.00
Americanos enteros, qq.	6.50

Frijoles

Carita país, qq.	3.50
Colorados medianos, qq.	7.25

Garbanzos

Dobre Gigantes, qq. de 12 a	13.00
Gigantes, quintal	11.00
Imperiales, qq	10.00
No. 1, quintal	9.00

Jamón

Paleta país, qq. de 25 a	26.00
Paleta americanos qq. de 27 a	28.00
Pierna país qq. de 30 a	32.00
Pierna americanos de 37 a	38.00

Pimientos

Españoles ¼ la c. de 11 a	12.00
País ¼ la caja	9.00

Queso

Patagrás Crema entera qq.	38.00
Patagrás del país qq.	20.00

Sal

American molida 200 lbs.	4.75
Espuma sacos de 100 lbs.	2.65

Tasajo

Pierna país, qq. de 19.50 a	20.00
Surtido país, qq.	17.00

Tomates del país

Natural 1 kilo caja	3.00
Natural 100¼ caja de 3.50 a	4.00
Puré de ¼ caja de 3.25 a	4 00
Puré de ⅛ caja de 2.60 a	3.00
Puré de 1 kilo caja de 2.50 a	3.00

NOTA: Para los demás artículos que no figuran cotizados en esta relación por haber sido regulados oficialmente, regirán los precios fijados en el Decreto No. 2768 de fecha 2 de noviembre actual, publicado en la «Gaceta Oficial» del día 7 del propio mes y distribuída al público el día 9.

Lonja del Comercio de la Habana.

COTIZACIONES DE LA BOLSA DEL AZUCAR EN NEW YORK

NUEVA YORK, noviembre 24.—(Por el hilo directo de Luis Mendoza y Compañía.)

CONTRATO NO. 3

Meses	Abre	Max.	Min.	Cierre
Nov.	—	—	—	—
Ene.	1.74	1.83	1.78	1.82
Mar.	1.86	1.94	1.88	1.93
May.	1.92	1.97	1.92	1.97
Jul.	1.97	2.01	1.96	2.01
Sept.	2.00	2.04	2.00	2.04

CONTRATO NO. 4

Meses	Abre	Max.	Min.	Cierre
Dic.	148	150½	148	151½
Ene.	—	—	—	—
Mar.	147	153½	148	152
May.	151	155	151	154
Jul.	152½	155	151	155
Sept.	156	156½	154	158
Dic.	—	—	—	—

MERCADO DE GRANOS

Cierre ayer en Chicago:

Avena:	
Diciembre	36
Mayo	37⅞
Julio	31⅞
Centeno:	
Diciembre	51¼
Mayo	53¾
Julio	53⅜
Maíz:	
Diciembre	50¼
Mayo	52⅜
Julio	52⅞
Trigo	
Diciembre	88¼
Mayo	85¾
Julio	83½
Winnipeg:	
Diciembre	70¼
Mayo	75
Julio	76¼

PROMEDIOS DEL CIERRE DE LA BOLSA DE NUEVA YORK

(Por Dow Jones Co.)
NUEVA YORK, noviembre 24

	Abre.	Max.	Min.	Cierre.		
30 industriales	150.00	150.46	148.12	148.47	baja	1.87
20 ferroviarias	33.37	33.47	32.81	32.93	baja	.62
15 Serv. Públ.	25.60	25.66	25.35	25.41	baja	.17
40 Bonos	—	—	—	90.05	baja	.12

Cotizaciones

COTIZACION DE LA LIBRA

La libra esterlina se cotizó ayer al cierre del Mercado local a $3.92½.

COTIZACION DE LA PESETA

La peseta española se cotizó ayer, ,al cierre del Mercado local, nominal.

COTIZACION DEL FRANCO

El franco francés se cotizó ayer en el Mercado local, a razón de 44.84 por dólar.

MERCADO DE PIELES

Cierre ayer en New York:

Diciembre	13.86
Marzo	14.20
Junio	14.45
Septiembre	14.70

MERCADO DE GOMA

Cierre ayer en New York:

Diciembre	20.40
Enero	19.60
Marzo	19.37
Mayo	—

MERCADO DE ALGODON

Cierre ayer en New York:

Diciembre	9.89
Enero	9.82
Marzo	9.72
Mayo	9.50
Julio	9.19
Octubre	8.57

CAMBIOS EN NEW YORK

Cierre ayer en New York:

Libra Esterlina	3.91½
Francos	2.22
Pesetas	11

ACCIONES DE LOS BANCOS

Cierre ayer en Nueva York:

Guaranty Trust	287
Nueva York Trust Co.	110
Chase National Boston	35½
Nat. City Bank	28⅛
Public Nat. Bank	30½
Manufacturers Trust	39
Corn Exchange Bank	59
Chemical B. Trust	49⅜
Bankers Trust	58
First National of N. Y.	1.915
Central Hannover	101
First Boston Corp.	16½
Continental Bank	13½
Royal Bank of Canada	150
First Nat. Boston	46½

MERCADO DE CAFE

Cierre ayer en Nueva York.

Diciembre	3.48
Marzo	3.48

Bonos de Cuba

Cierre ayer en New York:

Speyer 5%	102⅛	—
Morgan 5%	103	104
Speyer 4½	100	—
Morgan 5½	102	104
Obras Públicas 5½	71½	73
Cuba Railroad 5	36¼	38¾
Cuba Railroad 5	46½	50
Cuba 4½ 1977	54½	55½
Cuban Northen 5	32¾	33
Manatí Sug. 4½	38	38½
Warren Bros Deb. 6	33¼	34

CARTA SOBRE EL MERCADO DE GRANOS DE CHICAGO

CHICAGO, Noviembre 24. (Del «Chicago Tribune»).— La flojedad característica de una víspera de festividad prevaleció en todos los mercados de productos de Norte América el miércoles, y los precios se mantuvieron dentro de un estrecho límite, siendo mínimo el interés por porte de los especuladores. Los reportes acusando tiempo seco en los Estados al Oeste el Río Missouri fueron ignorados como influencias del mercado. El anuncio de que el Gobierno prestará a los agricultores a base de 57c. bushel sobre sus cosechas de trigo de 1939 no produjo atención alguna, lo cual estuvo por demás de acuerdo con lo que en el ramo se esperaba.

BOSTON SURETY COMPANY, S. A.
GARANTIA EN BONOS DE LA REPUBLICA
FIANZAS EN GENERAL
MANZANA DE GOMEZ. DEPARTAMENTOS 365-368.—HABANA
TELEFONOS: A-6204 Y M-2517.
CABLE: AVIEITES. TELEGRAFO: BOSCO.

Protesta patronal contra el 5 por ciento del retiro

Los marítimos se oponen a ese descuento. La Cámara de Comercio estudia el caso

La Cámara de Comercio de la República de Cuba, en su propósito de actuar en apoyo—según se le ha pedido—de la Asociación Nacional del Comercio e Industria de la Bahía de la Habana, está estudiando, por medio de su Sección de Navegación el problema creado por el acuerdo que con fecha 7 de los corrientes tomó el Directorio del Retiro Marítimo, elevando al máximun de cinco por ciento el descuento de tres por ciento que se viene haciendo a patronos, empleados y obreros, para la Caja del Retiro Marítimo.

En reciente Junta General de la mencionada Asociación del Comercio e Industria de Bahía, se acordó, por unanimidad, pedir la derogación del mencionado acuerdo, por cuanto el mismo «ha sido tomado con omisión de requisitos previos establecidos por la Ley del Retiro Marítimo y su Reglamento, que disponen, entre otras cosas la confección del censo de patronos y trabajadores, sin el cual se considera imposible que el Directorio pueda comprobar si los ingresos presupuestos en la Ley, son realmente insuficientes para cubrir los egresos, habiéndose guiado únicamente por los ingresos que efectivamente se efectúan, sin actuar de un modo eficiente para que las fuentes de ingresos presupuestas en la Ley, rindan lo que efectivamente deban rendir, con lo que es casi seguro que podría cubrirse el déficit que se dice existir en la Caja del Retiro Marítimo, sin apelar a nuevos e injustificados aumentos en el descuento, medida ésta que ha producido hondo malestar entre los contribuyentes por considerar injusta esa exacción».

Los patronos marítimos han declarado que con la anterior legislación ellos contribuían con el uno y medio por ciento del total de sus nóminas de pago; que al comenzar a regir la actual legislación, en septiembre de 1938, se elevó esta contribución al tres por ciento, o sea un ciento por ciento de aumento, y ahora se eleva al cinco por ciento, o sea un aumento de más del trescientos por ciento en sólo un año de término.

VALORES

Tanto los antiguos bonos de renta como el nuevo 1977, actuaron ayer firmes en el mercado local de valores. Sostenidas estuvieron las acciones en general. Con estrechas oscilaciones se movieron las Obligaciones Oro del Tesoro.

A base del bono nuevo de la Deuda Exterior 1977, se operó durante el día en unos $75.000, incluyendo $5.000 hechos en la pizarra oficial de la Bolsa de la Habana a 64-3|4. Después de esa hora los compradores se esforzaron por declinar el papel para seguir actuando a precios más fáciles, y el bono quedó al cierre cotizándose con fracción de menos.

En los otros bonos de renta fija se hicieron algunos negocios a base de los de Morgan del cinco y medio por ciento, Cuban Telephone, Deuda Interior 1905 y Estabilización del Azúcar. Operaciones dentro de los precios cotizados en la mencionada Bolsa local.

El volumen de los negocios en las Obligaciones Oro del Tesoro con siete y cuatro cupones, se estimó en unos $15.000.

Durante la Cotización Oficial celebrada en la Bolsa de la Habana antes mencionada, se vendieron cincuenta acciones preferidas de la Naviera al precio de veintiuno. En el Bolsín se vendieron 1.000 acciones de Unión Oil a 1-3|4. Se operó también algo en otras emisiones de las empresas y compañías que pagan dividendos.

IMPUESTO SUPRIMIDO

CIUDAD MEXICO, Nov. 24. (AP.) —El Gobierno dictó un Decreto que entrará en vigor el próximo lunes dejando sin efecto el impuesto de 4 por ciento sobre las exportaciones de dinero, que se había establecido para contener la fuga del capital.

MERCADO DE LIVERPOOL

LIVERPOOL, Nov. 24.— El mercado de algodón debió de abrir de 1 a 7 puntos más bajo; a las 12.15 p.m. estaba de 2 puntos en alza a 6 puntos más bajo, Middlings 7.67.

GANADO

LOS PRECIOS EN PIE

Precios que pagan compradores, entregado el ganado en esta capital, según información de los Mataderos:

Lanar, de 3 a	3½
Vacuno, de 3½ a	3½

Precios del ganado porcino

	Ctvos. Libra
De 100 lbs a 125 lbs de 4 a 5	cts.
De 125 lbs a 150 lbs de 5 a 5¼	cts
De 150 lbs a 175 lbs de 5¼ a 5½	cts.
De 175 lbs a 200 lbs de 5½ a 6	cts

LOS PRECIOS DE LA CARNE

En los mataderos de esta capital rigen los siguientes precios:

	Ctvos. Kilo
Vacuno, de 12 a	14
Cerda, de 25 a	30
Lanar de 20 a	25

MATADERO DE LUYANO

Se sacrificaron ayer en el Matadero de Luyanó:

	Cabezas
Vacuno	53
Cerda	26
Lanar	—

MATADERO INDUSTRIAL

Se sacrificaron ayer en el Matadero Industrial:

	Cabezas.
Vacuno	168
Cerda	93
Lanar	26

CARROS ENTRADOS

Llegaron 5 carros de Zaza del Medio y 2 de Candelaria, con ganado vacuno para el Matadero de Luyanó.

MERCADO DE LONDRES

LONDRES, Nov. 24.— El mercado de valores abrió con tono generalmente quieto. El oro en barras se cotizó a 168 chelines, sin variación. La plata se cotizó a 23.7|16 peniques por onza, con baja de 1|16 penique.

MERCADO DE MANTECA

Cierre ayer en Chicago:

Diciembre	5.80
Mayo	6.52
Granel	5.45

DECLINARON LOS VALORES EN LA BOLSA DE N. YORK DURANTE EL ULTIMO DIA

NEW YORK, Nov. 24.— La revelación hecha por el Presidente de que se proyecta el establecimiento de nuevos impuestos, con que financiar los desembolsos del plan de defensa nacional, cuyo estudio se está ya realizando, produjo una ola de liquidaciones en el mercado de hoy. Aunque el volumen de acciones no fué de grandes proporciones, los valores carecieron de apoyo efectivo en forma de compras, y las declinaciones fueron relativamente importantes, si se tiene el volumen en cuenta. El anuncio de que pudieran necesitarse nuevos impuestos cuyo establecimiento se discutirá en la próxima reunión del Congreso, en el mes de Enero de 1940, ha sido una sorpresa para todos. Hace muy poco tiempo ciertas autoridades del Gobierno Federal manifestaron que la mejoría en los negocios del país estaba aliviando mucho el problema de nuevos impuestos, y esto, a juicio de esas autoridades «hacía entrever considerable mejoría en las perspectivas del entrante año». En suma, la sesión de hoy no fué nada impresiva y en general sugiere que el mercado tal vez busque niveles ligeramente más bajos antes de que se inicie un importante movimiento de nuevas compras.—JFK.

MERCADO DE AMSTERDAM

AMSTERDAM, Nov. 24.— En las operaciones extraoficiales concertadas en bolsa en horas de la mañana, los valores americanos actuaron con tono sostenido. U. S. Steel 68.1|2, Bethlehem Steel 83.1|8, Anaconda Copper 33.3|4.

LA LLUVIA EN LA REPUBLICA

Según el comunicado cotidiano que nos remite el Jefe del Centro de Telégrafos, señor Pedro Pablo Torres, en las últimas veinticuatro horas, vencidas al mediodía de ayer, ha llovido en los siguientes lugares:

Guanajay, Mariel, Cayo Masón, San José de las Lajas, Bueycito, Guisa, Imías, Birán y Miranda.

En los demás lugares de la República, no llovió.

EN EL MERCADO DE EMBARQUE SE VENDIERON 12,000 SACOS DE P. RICO A TRES CENTAVOS

Se atribuía en Nueva York el alza de los futuros a la acción desarrollada por los intereses cubanos. En esta capital se cree que hay buena impresión sobre la cosa

Los primeros despachos recibidos ayer del mercado de crudos de New York, reportaban que se habían hecho ofertas de 12.000 sacos de Puerto Rico, para arribos el 30 del actual y el 7 de diciembre, a tres centavos. Los doce mil sacos fueron vendidos durante el día, al precio apuntado y en las posiciones dichas. La primer venta, de 6.000 sacos, fué reportada al mediodía como hecha a un operador, para arribar el siete de diciembre; y la venta de los otros 6.000 sacos, para llegar el 30 del actual, fué reportada por Dow Jones a última hora de la tarde, pero sin decir si el comprador era operador o refinador.

Se creía que una limitada cantidad de igual procedencia, para embarque en noviembre-diciembre, y de Filipinas, para arribos en noviembre-diciembre, estaba obtenible probablemente al mismo precio.

Thomson and Mc Kinnon decían en su despacho de última hora, que se reportaba que Francia había comprado el jueves 6

"Rowan" buque de guerra de los Estados Unidos visitará el puerto de La Habana del 20 al 24 de enero

Llegó esta madrugada con cerca de 24 horas de retraso en su itinerario el vapor «Santa María», de la Flota Blanca, y zarpó a las seis de la mañana con muchos productos cubanos

Embajada de los Estados Unidos en América en Cuba, ha notificado a la Secretaría de Estado, y ha dado traslado a la comunicada a la Secretaría de Defensa, por a su vez, por conducto reglamentario, lo ha informado a la Capitanía del Puerto, que del 20 al 24 del mes próximo, hará una visita oficiosa a nuestro puerto el buque de la Marina de Guerra de su País «Rowan», que carece de capacidad para salvas.

El «Rowan» viene al mando del Teniente comandante Mr. B. R. Harrison.

Llegada vía aérea

Procedente de Miami, conduciendo correspondencia y 29 pasajeros, llegó a su mayor parte, llegó al aerpuerto del Arsenal el hidro NC 752 V de la Pan American Airways Inc., que regresó ayer misma al puerto de procedencia.

Entre los viajeros llegados en dicha aeronave, los señores Edgar Kahn, médico canadiense; Muriel Monkiman, nurse inglesa; el señor José A. González y señora Vera de Vries, el doctor Carlos M. de Céspedes y su esposa Hijas, Diana, Marta y Margarita Cecil Block, y otros.

Procedente de Mérida, Yucatán, en el avión NC 41 V que trajo 1 pasajero con destino a este puerto, el señor José Domínguez, y tres en tránsito: Rbet Frix y señora, y Jo- Parrell.

Para Miami salieron por la misma: Mr. Burt White, gerente de la de Pasajes de la American Airways, y señora; Mr. J. S. Hart, Mr. Santiago Iglesias comisionado de Puerto Rico en Washington Observador de la Conferencia Internacional del Trabajo que se está celebrando en la Habana; Mr. John Kramer y señora, el joyero americano Bernard Krusher, Nicola Ott, el médico alemán Karl C. Ott y señora, William W. Shipp, y otros, hasta el número de 34.

Llegó Amapala»

Arribando al vapor «Contessa», fué al dique a limpiar fondos, ayer, procedente de New Orleans, el vapor hondureño «Amapala» de la Vaccaro Line, que trajo carga general y dos pasajeros para este puerto, así como carga y 25 tuberculosos en tránsito para puertos de los Estados Unidos.

Entre los pasajeros en dicho barco los señores Raoul Castellanos y J. Wingner.

El «Santa Marta»

A las dos de la madrugada de hoy tomó puerto, procedente de Tela, Honduras, con cerca de 24 horas de retraso en su itinerario, el vapor americano «Santa Marta», de la Gran Flota Blanca, que trajo pasajeros para la Habana, así como carga general y pasajeros en tránsito, turistas en su mayor parte, para New Orleans, hacia donde continuó viaje a las seis de la mañana de hoy.

El «Santa Marta» tomó en la Habana productos cubanos y pasajeros cuyos nombres publicamos oportunamente.

El «Oriente»

En viaje directo desde New York es esperado hoy a las seis y treinta de la mañana el turbo eléctrico americano «Oriente» de la Ward Line, que trae 2.175 toneladas de carga general y 80 pasajeros, entre los que se encuentran los señores siguientes: Antonio Cartres, Harry Danzinger, George Haougwitz, Welles A. Hutchison, Jeanne Pesant, W. C. y John Rogers, Francisco Rose, William Auberine y otros.

El «Florida»

Conduciendo carga general, correspondencia pública y 175 pasajeros llegará hoy por la mañana procedente de Miami el vapor americano «Florida», correo de la Peninsular y Occidental SS. Co.

Otros barcos que se esperan

Hoy también es esperado el vapor «Talisse», de bandera holandesa, que trae un cargamento de aceite de palma.

Mañana llegarán los ferries «Estrada Palma» y «Seatrain Havana», que proceden de Port Everglades y New York, respectivamente, y el «Júpiter», que viene de puertos del Golfo.

El vapor «City of Baltimore», que, según su itinerario debía de arribar hoy a este puerto, no llegará hasta el día 30 del corriente mes.

Barcos con carga

Ayer arribaron a nuestro puerto los siguientes barcos que trajeron carga general; el «Seatrain New Orleans», que procedía de New York; el hondureño «Neptuno», que llegó de New York y escalas, y el ferry «Estrada Palma», que procedía de Port Everglades.

La recaudación

La Aduana de la Habana recaudó ayer la cantidad de $85,488.27.

Acontecimiento cultural próximo: VIII Congreso Médico Nacional que se efectuará en el mes de diciembre

Auspiciado por la Sociedad de Estudios Clínicos. La Orientación General del Congreso. Tras diez años de inactividad reanuda sus labores. Charla con el Dr. Fariña

La vida cultural habanera se ha visto ante un acontecimiento que ha despertado un vivo interés en los sectores que el estudio y la investigación constituyen el móvil de actividad y encauzan al país por las rutas de la cultura que está llamado a seguir en su marcha hacia el progreso. Este acontecimiento es lo celebración del VIII Congreso Médico Nacional, auspiciado por la Sociedad de Estudios Clínicos.

Después de diez años de inactividad ocasionada por especiales circunstancias, el Congreso Medico Nacional reanuda sus labores y torna a presentar al campo de la Ciencia de Cuba, una actividad científica que ha de celebrarse en el mes de diciembre próximo.

Después del sensible fallecimiento del doctor Francisco María Fernández presidió las dos últimas sesiones del Comité Ejecutivo en junio pasado, ninguna otra personalidad de debidamente calificadas para ocupar la dirección del Congreso, ha propuesto citar al referido Comité Ejecutivo, por lo que en julio del pasado año, el doctor Miguel A. Branly, designado Secretario General del Congreso Médico Nacional en noviembre de 1937, se dirigió al Presidente de la Sociedad de Estudios Clínicos de la Habana, doctor Octavio Montoro, dándole cuenta de esta gestión.

Este estado el doctor Montoro ante la Junta de Gobierno de la Sociedad, la cual acordó designar una nueva Comisión Organizadora del VIII Congreso Médico, que quedó constituída en la siguiente forma:

Doctor Luis Ortega Bolaños, Presidente.

Doctor Pedro L. Fariñas, Director Ejecutivo.

Doctor Miguel A. Branly, Secretario.

Doctor Guillermo García López, Secretario adjunto, Encargado del protocolo.

Doctor Julio F. Schutte, Secretario adjunto, Encargado de las ponencias.

Doctor Laureano Falla, Secretario adjunto, Encargado de los Cursos de Perfeccionamiento.

Doctor Aixalá, Secretario adjunto, Exhibición comercial.

Doctor Julio Sanguily, Secretario adjunto, Relaciones sociales.

Doctor Luis F. Ajamil, Secretario adjunto, Exhibición científica.

La Comisión, en la que la Ciencia médica de Cuba tiene una alta representación, fue la encargada de preparar una ponencia referente a la celebración del VIII Congreso Médico Nacional. La ponencia fué discutida y aprobada en la Junta General de la Sociedad de Estudios Clínicos celebrada el 24 de Noviembre del año pasado. Y he aquí los orígenes de este acontecimiento cultural que cobra vez más en el palenque de la Ciencia a nuestros ilustres sabios ha motivado el que el reporter de este diario cumplir su misión informativa cerca de estos hombres que representan el alma de este Congreso y que, por las brillantes personalidades científicas que lo constituyen tiene la importancia de un Congreso Internacional.

Declaraciones del doctor Pedro L. Fariñas

Informador ha llegado al domicilio del Director General de la Comisión Ejecutiva del VIII Congreso Médico Nacional, doctor Pedro L. Fariñas, quien, con la amabilidad que le es característica, recibe al representante de la Prensa y se presta a un paréntesis en su abrumadora labor para facilitar los datos al lector.

—Este carácter—preguntamos al doctor Fariñas—ha pensado dar al Congreso la Comisión organizadora?

—Este carácter esencialmente educativo—nos responde el doctor—. Es el resultado de extensas consideraciones sobre el particular.

—Cuál es el fin que la Convención se propone?

—Llevar al seno de nuestra profesión, durante los tres días de duración del Congreso, los conocimientos y experiencias de nuestros más destacados hombres de Ciencia. El médico general podrá adquirir en ese lapso, una serie de conocimientos prácticos, difíciles de adquirir en otra forma.

—¿En qué forma se desarrollará este Congreso?

—Esta entidad será fundamentalmente de trabajo médico, y a él se dedicará por entero durante el tiempo de actuación, salvo las sesiones dedicadas a apreutra y de clausura.

Conocedor el repórter de las dificultades económicas que han salido al paso de la realización de esta obra, hace al señor L. Fariñas una pregunta de cuya respuesta espera la aclaración que pondrá de manifiesto el sacrificio que ha llevado a efecto la clase médica de Cuba para el logro de sus aspiraciones del momento en lo que se refiere a esta convención.

—¿Cómo se finanza ese Congreso?

—El aporte económico para los gastos de sostenimiento de este comicio se obtiene de las cuotas individuales de los miembros del mismo, que son los médicos de Cuba. Contamos además con los ingresos que allegan las casas comerciales por el alquiler de espacio en la exhibición comercial.

A continuación y por boca de su ilustre interlocutor, el periodista obtiene detalles referentes a la apertura que se verificará a las 9 de la noche del domingo 17 de diciembre, en el Edificio de Morfología de la Facultad de Medicina, teniendo a su cargo el discurso inaugural el Presidente del Congreso, doctor Luis Ortega Bolaños.

El banquete de clausura se efectuará a las 9 de la noche del 20 de diciembre, en el Hotel Nacional. En cuanto a las sesiones científicas, serán distribuídas en **ponencias de** las sociedades especializadas, **cursos de perfeccionamiento,** trabajos originales, **exhibición científica,** proyección de películas y exhibición comercial.

Los tres aspectos más importantes del Congreso

Al referirse el señor L. Fariñas a los Cursos de perfeccionamiento, ponencias y exhibición científica, ha nombrado los tres puntos más importantes del Congreso Médico Nacional.

El más destacado de estos puntos es la Exposición Científica, que estará a cargo del doctor Luis F. Ajamil, ilustre urólogo, que ha dedicado a este aspecto del Congreso tdoos sus conocimientos y energías. Esta exhibición se dividirá e ndos partes: la sección de Stands y la de iluminadores. Concurren a la misma más de sesenta médicos de Cuba que mostrarán en una forma didáctica y expositiva los progresos de la ciencia médica actual.

La actualidad en el campo de la Investigación y en el tratamiento de los pacientes

Otra de los aspectos que más interés puede ofrecer a cuantos afecta esta manifestación de la Ciencia de Cuba es el que se refiere a la exhibición de películas científicas y a la exposición comercial, en la cual, los fabricantes de todo aquello relacionado con la Profesión, tendrán expuestos asuntos de interés y de actualidad en el campo de la investigación instrumental o en el tratamiento de los pacientes. A este fin se han seleccionado las mejores firmas en la materia, y los productores o sus representantes se encontrarán presentes para mostrar sus productos y la forma en que pueden servir de ayuda al médico. El secretario adjunto de dicha exposición, doctor Ramón Aixalá, cuyo sólo nombre es una garantía para el buen éxito de esta exposición, ha puesto a contribución en este sentido auxiliar de la Ciencia, sus vastos conocimientos y sus excelentes dotes de organizador.

Tal es, a grandes rasgos, el magno acontecimiento científico que en breve tendrá lugar en esta ciudad de La Habana y tales son sus características educativas y culturales que hasta nosotros legían debido a la amabilidad de uno de nuestros más eminentes hombres de Ciencia: el doctor Pedro L. Fariñas, cuya vasta preparación y cuyos indiscutibles merecimientos le colocan a la cabeza de las figuras preminentes del campo de la Medicina. Es indudable que el VIII Congreso Médico Nacional constituirá un triunfo más de ese grupo de hombres abnegados que desde la intimidad de sus clínicas, de sus laboratorios y de sus consultas, trabajan y se sacrifican por el bien de la Humanidad.

S. Cano VIGIL-ESCALERA.

ANUNCIOS CLASIFICADOS DE ULTIMA HORA

Más ANUNCIOS CLASIFICADOS de ULTIMA HORA en la página 18

PROFESIONALES

QUIROPEDISTAS

«TRADI» TERMINA EL SUFRImiento, alivia instantáneo los callos sin recortarlos. Antón Recio número 70 A-0541.

3 DOCTORES EN MEDICINA

DR. ALFREDO COMAS

Cirugía abdominal y ginecología, especialista del Instituto del Cáncer. Afecciones de señoras, flujos, Impotencia y Frigidez sexual. Tumores del útero y pechos. Aplicaciones de Radium. Horas: 2 a 4 p. m. Teléfono: M-7728. San Nicolás 260 entre Neptuno y Concordia.

COMPRAS

9 CASAS

COMPRO CASA HASTA $1.500 EN los barrios de la Habana que tenga portal y dos habitaciones, trato directo Sra Iribarren, Reforma 362, Luyanó.

COMPRO CASA ANTIGUA O MODERna, en la Habana y sus repartos, pago con solares situados en los Repartos Alturas de Almendares. Buen Retiro y en el reparto Ensanche Habana. Vea al señor Villoria en Chacón 203 de 3 a 5 p. m. M-8182.

COMPRO CASA 3 O 4 HABITACIOnes directamente propietario exenta contribuciones Ley Alquileres; Habana, Vedado, Santos Suárez, Mendoza. Inmediata guaguas o tranvías, no más de $5,500.00. Informes al M-9512, después 9 p. m.

10 SOLARES

SE DESEA COMPRAR FINCA DE 1 a 3 caballerías con frente a carretera, que esté en Rancho Boyeros, Santiago de las Vegas, Rincón, Wajay o lugar inmediato, pago al contado. Véanos. J. P. Quintana e Hijo. Chacón 203. M-8182.

17 MUEBLES Y PRENDAS

A-9003 COMPRO MUEBLES TOdas clases oficinas, todos objetos arte, máquinas coser, sillones barberías, pianos, lámparas, mamparas, cajas de hierro, camas, pupitres, contadoras, todo lo que venda. Teléfono A-9003.

COMPRO MUEBLES, MAQUINAS coser y escribir, vajillas, cubiertos y objetos de plata, joyas antiguas y modernas ropa de caballero y todo objeto de valor Avise M-1556. Suárez y Gloria.

VENTAS

48 CASAS

SE VENDE EN $1,800 LA CASA MOderna Compromiso No. 153 casi esquina Reforma, cerca de Hijas de Galicia, compuesta de sala, comedor, dos cuartos. Trato directo. Informan: U-2159.

VENDO BARATO CHALET ESQUIna $7,500, 36 metros frente, 32 fondo, árboles frutales, cuatro habitaciones, baño intercalado, servicios criados, garage. Seis cuadras Colegio Belén. Consulado entre Calzada Columbia y Línea, Marianao. «Villa Juliana». Verla días hábiles cualquier hora. Domingo hasta 2 p. m.

CASA EN $299 SOLAR 10x40. BUEN lugar. Renta $10.00 Vendo por embarcar lunes. No corredores. Recibo hasta domingo. Manzana de Gómez 413. Sr. Guerra.

REPARTO MIRAMAR $8,000

Elegante chalet, 2 pisos. Bajos: jardín, portal, sala, hall, comedor, pantry, cocina, cuarto criados, garage, patio, gran traspatio. Altos: escalera de mármol, 3 cuartos, lujoso baño, bar. M-1072.

$2,700

Casa en la Habana, cerca de San Nicolás. Sala, 3 cuartos, comedor, cocina, patio. Y otra en Escobar con sala, 3 cuartos, comedor, cocina, patio. $3.500. M-1072.

Mecánico herido grave anoche en 10 de Octubre y Cocos

Por no devolver un auto en el plazo fijado, su dueño lo atacó anoche a puñetazos

En el cuarto centro de socorro fué asistido anoche de lesiones de carácter grave diseminadas por el rostro con pérdida de dos incisivos Antonio Hernández Briel, de 38 años de edad, mecánico y vecino de 10 de Octubre 860.

Declaró a la policía que encontrándose en la esquina de 10 de Octubre y Cocos, fué agredido a "trompadas" por René Flisman, vecino de O-Farrill y Luz Caballero, que desapareció en el acto.

Agregó que el disgusto de ambos lo motivó el haberle pedido prestado un auto a aquél para trasladarse a Matanzas y como no regresara en el tiempo por ellos convenido él se molestó al extremo de atacarlo a mansalva.

Con lo actuado se le dió cuenta al doctor Gonzalo del Cristo que actuaba de Juez de Guardia, asistido del Secretario Judicial señor Carlos Miró y del Oficial señor Duarte.

VENTAS

48 CASAS

GANGA DEL DIA

Ampliación de Almendares $7.500, costó $16.000, se vende regia casa, acera de la sombra, techos monolíticos, compuesta de jardín, portal, sala, 4 habitaciones con closets, recibidor comedor, baño intercalado, cocina y pantry, 2|4 y 2 baños de criados, garage y patio al fondo de tierra. Informes J. P. Quintana e Hijo, Chacón 203, M-8182.

VENDO ESQUINA AVENIDA PORvenir con tranvía y guaguas por la puerta, una cuadra Calzada de Luyanó 322 varas al lado Cubalú $1.000. Cuba 64 Depto. 7, A-6612 Romero.

VEDADO ANTES 12 Y JUNTO 23 vendo solar 7x36 metros $3.300; otro 12x41 a $7.00; Otro 17,69x35 $6.00. Cuba 64 Depto. 7; A-6612 Romero.

EN LO MEJOR DEL VEDADO CASA 2 PLANTAS INDEPENDIENTES EN $18,500

Se vende casa moderna 2 plantas independientes, en lo mejor del Vedado, compuesta cada planta de jardín, portal, sala, comedor, 4|4, baño completo, cocina, 1|4 y servicios de criados y garage en cada planta. Es ganga. Véanos, Quintana e Hijo, Chacón 203, M-8182.

ALTURAS DEL RIO ALMENDARES ELEGANTE CHALET EN $15,000

Se vende elegante chalet en lo mejor de este reparto, próximo paradero Conde Rivero, compuesto de jardín, sala, vestíbulo, comedor, de gran lujo, espléndido cuarto con baño completo, cocina, pantry, garage, 2|4 de criados y servicios. Altos: Saleta, 2 habitaciones, de 5x5, lujoso baño intercalado, closets y 2 terrazas, Superficie del terreno 600 varas. Se dan facilidades de pago. Quintana e Hijo, Chacón 203 M-8182.

HABANA EDIFICIO DE 4 PLANTAS $11,500

Se vende Edificio moderno 4 plantas, situado próximo a Monte a Reina y al Parque de la Fraternidad. Renta el 10%. Quintana e Hijo. Chacón 203. M-8182.

VENDO EDIFICIO 300 METROS 4 PLANTAS

Renta $250 en $28.000. Lo cambio por finca pegado Terminal Estación. Vendo Víbora casa $3.500 10x50. Vendo 12 cuartos en $11.500. Rentan $140. Informes Dragones 52 Café Martí, García.

REPARTO MIRAMAR $20,000

Lindo Chalet 4 amplias habitaciones 2 baños y demás comodidades, mucho patio, jardines. Otro chalet acabado de construir, 4 habitaciones, garage, $15.000. Otro chalet de esquina $14.000 Ferardo Mauriz M-7586 Metropolitana 538.

VEDADO: $17,000

Lindo chalet en lo mejor del Vedado, 5 habitaciones, despacho, garage y demás comodidades. Otra residencia preciosa. Nueva 6 habitaciones 4 baños, 2 garages. $28,000. Gerardo Mauriz M-7586 Metropolitana 538.

EDIFICIO: $35,000

Próximo al Parque Central, 4 plantas, moderno, renta $280.00. Otro renta $320.00 $28.500, Otro 3 plantas comercio bajos 18.000. Gerardo Mauriz Telf. M-7586 Metropolitana 538.

VEDADO, $25,000. OTRA $12,000

Lindísimo chalet de esquina algo original con toda clase de comodidades, acabado de construir Vedado, parte alta $25.000. Otro 4 habitaciones, garage y demás $12.000. Gerardo Mauriz M-7586 Metropolitana 538.

ALTURAS, $15,000. OTRA $11,000

Magnífica residencia 5 habitaciones 2 baños $15.000. Otra 4 habitaciones, garage y demás comodidades, frente a gran Avenida $11.000. Otro próximo Puente. $8.500. Chalet calle 23 $12.500. Gerardo Mauriz M-7586 Metropolitana 538.

VEDADO

Esquina fraile calle Línea $28.000 lindo chalet tiene hipoteca moratoriada. Otra calle 23, 5 habitaciones, garage y demás comodidades 683 metros $20.000 y un censo. Gerardo Mauriz M-7586 Metropolitana 538.

Vedado esquina, nueva, calle 23. $12.000. Otra 3 plantas, nueva. No paga contribución, renta $200.00. $28.500 otra lo más céntrico del Vedado. 27x50 casa antigua, arboleda $22.000. Gerardo Mauriz M-7586 Metropolitana 538.

Cienfuegos próxima a Monte $7.800 moderna 2 plantas. Otra próxima a Vives, sala, comedor, 5 cuartos moderna, efectivo $2.000 y un censo de $2.500. Otra próxima Cuartel San Ambrosio 7x25 sala, s. 4|4 $4.000. Gerardo Mauriz M-7586 Metropolitana 538.

Calle Fábrica pegada al Parque $3.500, sala, saleta, 3 habitaciones. Otra Progreso próxima Manzana de Gómez $13.500. Otra San Lázaro próxima Galiano 2 plantas $17.500. Gerardo Mauriz M-7586 Metropolitana 538.

Santa Catalina precioso chalet 4 habitaciones, 2 baños, garage $7.000 y reconocer hipoteca moratoriada. Otra una planta Santa Catalina nueva de esquina $9.000. Otra $7.500 Gerardo Mauriz M-7586 Metropolitana 538.

Ave. Columbia próxima Calzada, moderna residencia $8.000 facilidades de pago. Otra $6.800. Otra $5.000. Otra $4.000. Ampliación de Almendares $3.700 nueva no paga contribución. Gerardo Mauriz M-7586 Metropolitana 538.

EXENTO DE CONTRIBUCION

Se vende muy barato, chalet calle 18 entre E y F, Almendares, moderno confort, construcción sólida, Puede verse a todas horas rutas 57 y 30. Informes M-2863 y M-3131...

49 SOLARES

LOTES DE TERRENOS A PLAZOS

(Sin intereses) a $3.00 y $5,00 mensuales, propios para industrias, Colegios o particulares, con calles, agua y luz. Informes al teléfono I-3955 y en las oficinas del Reparto «Ponce» Arroyo Naranjo. Lo invitamos a visitar el Reparto sin compromiso para usted.

MIRAMAR. PARCELA DE 467.50 VAras. Calle 14 entre Séptima y Línea 24x75 frente; 10.92 frente de fondo; 27.11 costado derecho $5.50 vara. Importa $2.573.00 Alberto Mendoza, Teléfono M-9494.

VENTAS

49 SOLARES

REPARTO MIRAMAR PARCELA IDEAL DE 15x33 FRENTE 5a. AVE.

Se vende en lo mejor de la 5a. Ave. próximo al Reloj, parcela de 15x33, medida ideal para construir Ud. su residencia. Precio de oportunidad. Quintana e Hijo. Chacón 203. M-8182.

REPARTO MIRAMAR

Se vende la mejor esquina de la 5a. Ave. a la entrada del Reparto, mide 1.300 varas de superficie. Precio de verdadera ganga. Quintana e Hijo, Chacón 203, M-8182.

SOLARES PEDRO DE LA CUESTA

INVERSIONES

HABANA

Zanja. Mide 16x38 metros. A $38.00 metro No. 14.

San José, cerca de Infanta. Mide 13x36 metros. A $16.00 metro No. 15.

Animas, cerca de Prado. Casa vieja. Mide 5x20 metros, $6.200.00 No. 7.

VEDADO

Calle H, próximo a 23. Mide 27x20.10 metros. A $25.00 metro No. 204.

Calle 9. Mide 25x22.66 metros. A $20.00 metro. No. 104.

Calle 21, próximo a Paseo. Mide 13.66 x 50 metros. A $17.00 metro. No. 207.

Calle 23. Mide 16x41 vs. A $11.00 vara. No. 279.

Calle 28, cerca de 23. Mide 12,26 por 53.06 xs. A $6.50 vara. No. 271.

Calle 25, Fraile. Mide 23.50x30 metros A $23.00 metro. No. 257.

Calle I, parcela, fondo esquina. Mide 11.50x23.50 metros. A $25.00 metro.

MIRAMAR

Calle 22, cerca 5ta. Ave. Mide 23.58 por 53.06 varas. A $4.00 vara. No. 423.

7ma. Ave. Mide 24.13x53.06 vs. A $6.00 la vara No. 415.

Calle 2. Parcela. Mide 20x29.48 vs. En $3.100. No. 403.

5ta. Ave. 3ra. esquina. Mide 29.48 por 53.06 vs. A $10.00 vara. No. 411.

ALTURAS DE MIRAMAR

Ave. de América. Mide 27x21 varas toal 380 varas en $2.300 No. 478.

Calle 8. 19.23x47 varas a $5.00 vara. No. 475.

ALTURAS DE ALMENDARES

Ave Central. Parcela de 18.98x39.70 varas a $6.00 vara. No. 451.

NICANOR DEL CAMPO

Calle 10, Sombra. Mide 11.79x47.17 vs. A $5.00 vara No. 515.

Calle 10. 2do. esquina. Mide 21.38 por 23.58 vs. A $5.25 vara. No. 509.

Calle 14. Mide 23.58x47.17 vs. A $5.50 vara. No. 502. Se puede parcelar No. 502.

LA SIERRA

Calle B. Parcela y solares completos. De 12.50x47 vs. A $5.50 vara. No. 560.

Calle C. Fraile. Mide 24.70x30.19 vs. A $6.00 vara. No. 559.

Calle 8. Esquina de sombra. Mide 25x22 xs. A $8.00 vara. No. 561.

Calle 2. Sombra. Mide 24x56 vs. $6.00 vara. No. 563.

Calle 6, Sombra. Mide 12x47 vs. A $6.00 vara. (2 solares) No. 564.

Calle 6. Esquina. Mide 24x27.40 vs. A $6.00 vara. No. 556.

ALMENDARES

Calle 14. Mide 10 x 45.75 vs. A $4.00 vara.

Calle 18. Cerca de ómnibus. Mide 10 por 45.75 vs. A $4.00 vara.

Calle 14, cerca de B. Mide 10x46 vs. En $1.550.00.

AMPLIACION DE ALMENDARES

Calle 12, Fraile. Mide 35x46 vs. A $5.50 vara. (Se parcela).

Avs. 8va. cerca del Parque. Mide 12x46 vs. A $2.50 vara. Otro de esquina. Mide 23x46 vs. A $2.75 vara.

PLAYA DE MARIANAO

A una cuadra de la 5ta. Avs. 2da. esquina. Mide 24x45 mts. A $2.25 vara.

Ave. del Golfo. Esquina. Mide 26 por 34.50 mts. Cerca residencia Sr. Fred Sánchez. A $2.00 metro.

COUNTRY CLUB

Gran Boulevard. Mide 43.37x63.38 metros. Frente a la residen de Mr. Ward. La joya del Country. A $5.00 metro.

Ave. de Entrada. Mide 50x50 mts. (2o solares). A $3.00 metro. Al lado de la residencia de Mr. Harris.

BUENAVISTA

Calle 9. Mide 29.48x58.96 vs. (se parcela). A $3.50 vara.

BUEN RETIRO

Ave. de Columbia. Mide 32.54x47.17 vs. A $3.25 la vara. (Se parcela).

COLUMBIA

Calzada de Columbia. La medida de frente que desee por 40 mts. de fondo. A $3.50 metros.

VIBORA

Calle San Mariano. Sombra. Mide 14.15x59 varas. A $4.00 vara.

Salle San Mariano. Mide 11.79x47.17 varas. Teniendo fabricado al fondo, 3 habitaciones monolíticas. En $3,500.00

OBRAPIA No. 308

ENTRE AGUIAR Y HABANA

A-8697 y FO-2419

50 FINCAS RUSTICAS

FINCA RUSTICA SE ARRIENDA caballería y media, buena tierra, dos casas, dos pozos, muchos árboles frutales, provincia Habana, renta $25.00. Informan: Merced 18 entre Oficio y San Ignacio.

VENDO 1.1|2 CABALLERIA EN $10.000

Tiene mucha arboleda a 9 kilómetros de Capitolio, costó $30.000, es una ganga. Informes Dragones 52, café Martí, García.

51 ESTABLECIMIENTOS

NEGOCIO BODEGA SU PROPIEDAD en $3,900. Puede dejar $1.000 en hipoteca de la propiedad. Informes personales, no corredores. Informan San Martín 7 entre Infanta y Línea. Telf U-5734 Espinosa.

VENDO LECHERIA Y VENTA DE helados y frozen en Reina 256 entre Manrique y Campanario, sale alquiler en $12, al contado o plazos $600.

COMPRO, VENDO, CAMBIO

Bodegas, Cafés, barras, hoteles, huéspedes, fincas, tengo toda clase de negocios. Véame hoy Dragones 52 Café Martí. García.

52 BOVEDAS Y PANTEONES

CAPILLA, VENDO, ES DE CANTEría, toda forrada de mármol, frente al Panteón de los Bomberos, al lado del panteón del doctor Ferrara. Es una ganga, por embarcarme. Teléfono FO-1150.

VENTAS

53 AUTOMOVILES - ACCESORIOS

OPORTUNIDAD, VENDO FORD 36, de 4 puertas con baúl $450.00 vestidura y pintura, gomas nuevas. Informan Trocadero 360 Telf. M-4750. Almeida.

SE VENDE CHEVROLET 1936 TIpo sedán, cuatro puertas. San Indalecio No. 323, garage «San Gabriel». Preguntar por Santana.

GANGA. POR EMBARCAR VENDO Chevrolet 38 standard 4 puertas completamente nuevo. Véame. Sitios 517, o llame al U-3793, Fernández. Nota: No trato con corredores.

PLYMOUTH SEDAN 1937 CON BAUL mecánicamente perfecto, buena pintura, bien cuidado $250.00 entrada y resto pagarés pequeños. Motores S. A. 27 y Espada Telf. U-3306

CAMION CHEVROLET DE ESTAcas 1935 en perfecto estado. $350.00 Motores S. A. 27 y Espada Telf. U-3306

PONTIAC SEDAN, 4 PUERTAS, BUEnas gomas $190.00 La ganga del día. Motores S. A. 27 y Espada Telf U-3306

CHDYSLER 1938 MOTOR CHICO, mecánicamente perfecto, 5 gomas nuevas. Motores S. A. 27 y Espada Teléfono U-3306.

CHEVROLET 1937, PINTADO DE fábrica, flamante, sedán 4 puertas con baúl, es ganga. Motores S. A. 27 y Espada Telf. U-3306.

CHEVROLET 1938, 4 PUERTAS, CON baúl en perfecas condiciones, casi nuevo $675.00. Motores S. A. 27 y Espada Telf. U-3306.

CUPE FORD 1935 GOMAS NUEVAS $275.00. Motores S. A. 27 y Espada Telf. U-3306.

STUDEBAKER 1937, EN PERFECtas condiciones, Sedán 4 puertas, con baúl $650.00. Motores S. A. 27 y Espada Telf. U-3306.

CHEVROLET 36, COACH, ACABADO de pintar, vestidura de cuero con baúl. $390.00. Motores S. A. 27 y Espada Telf. U-3306.

CHEVROLET CUÑA CONVERTIBLE con asiento atrás. Es una ganga, aprovéchela. Venga y lo comprará. $175.00.

NUESTROS CARROS DE USO SON REACONDICIONADOS Y GARANTIZADOS

R & G

Grandes facilidades de pago

"AUTO MODERNO"

La Casa de Autos de Uso como Nuevos

MARINA NUM. 121

Teléfono U-3773

PACKARD 1937 SEIS CILINDROS, cuatro puertas, vestidura de cuero, cinco gomas nuevas, se vende barato, puede verse a todas horas en Dos entre Línea y Calzada, Vedado.

54 MAQUINARIAS

1 GUILLOTINA KRAUSE RECONStruida, acabada de recibir, como nueva, largo del corte 82 cms. altura de carga 12 cms., con dos cuchillas, $550. Pidan informes al apartamento 1034

BARATO: MOLINOS PARA MAIZ, gofio materiales duros. Bomba trasiego. Guillotina para hojalata. Prensa para mosaicos o baldosas. Mosaicos $27 millar. Real y Puente La Lisa (frente al Cuartel) Cotoli.

56 MUEBLES Y PRENDAS

VENDO 25 MESAS VITROLITE CON sus sillas «Viena» como nuevas a precio baratísimo. Véalas en Galiano No. 503 entre Zanja y Barcelona.

60 INSTRUMENTOS DE MUSICA

RECUERDE A PETER SAINON COmo los técnicos en pianos y órganos de más confianza en Cuba. Para cualquier problema llame en seguida al X-3430.

SE VENDE MAGNIFICO PIANO buen estado muy barato, casi regalado. Informan 10 de Octubre 1412. Víbora.

61 DE ANIMALES

INICIESE EN LA AVICULTURA, industria lucrativa, sport fascinante. Lo enseñamos gratuitamente. Le vendemos las incubadoras, los huevos, pollitos o aves y los alimentos. Después le compramos el producto. Visítenos. Escríbanos. «El Paraíso», Monte 508. M-5179.

SE VENDE VERRACO RAZA INGLEsa doce meses de edad, 89 pulgadas de largo, 34 de alto. XO-1185. Carlota.

62 OBJETOS VARIOS

VENDO DOS MESAS DE CHICAGO completas y su licencia al día. Informan en San Isidro y Habana, bar.

GANGA: SE VENDEN UNAS 2,000 tejas y 50 de caballete usadas, tipo español, vidrieras color rojo, fabricante Ludovicci. Pueden verse en bungalow madera en General Lee entre Concepción y Reina, Quemados de Mariano. Ruta 22. Informes: M-2863.

GANGA VENDO KON-TAXI CON lighniter, lente 1:2 nueva. Kurt Fischler Infanta 63 1er. piso esquina 25, Habana.

PARA LAS DAMAS

70 INTERES PARA LAS DAMAS

SILVER FOR LEGITIMA, HERMOsa pareja. También precioso abrigo Hudson Seal. Galiano 106, por Lagunas, apartamento No. 1, primer piso, 9 a. m. a 6 p. m. excepto domingos.

ENSEÑANZAS

75 PROFESORAS-PROFESORES

PROFESORES DE PIANO

El método elemental de Gabriel de la Torre ha sido elogiado por los grandes pedagogos Mr. Isidoro Philipp, la mayor autoridad en la enseñanza del piano, profesor del Conservatorio de París, se expresa así: «En su método elemental el profesor Gabriel de la Torre, se basa en la experiencia y la reflexión. Es un guía inteligente y claro. Me ha interesado vivamente su trabajo ingenioso y completo». $1.00 en los establecimientos de música y en casa del autor, San Lázaro 1001, esquina a Hospital.

ESTUDIANTES DE PIANO

ENSEÑANZA INDIVIDUALIZADA PARA ALUMNOS ADELANTADOS

A domicilio y en mi estudio. Consultas gratis. Pida informes Prof. Gabriel de la Torre. San Lázaro 1001 esquina a Hospital

ENSEÑANZAS

75 PROFESORAS-PROFESORES

PIANO, SOLFEO, GUITARRA, VIOlín, mandolina $3; profesorado expertísimo, sistema rápido fácil. Piezas al mes. Exámenes trimestrales. Especialidad alumnos haraganes Informes: lunes y jueves. San Rafael 473, teléfono FO-3297.

PROFESOR GRADUADO CON VEINte años de práctica y dominio de los programas oficiales se ofrece para clases a domicilio de Matemáticas, Física y Química, Ingreso en la Escuela de Ingenieros, Academia Militar y de Aviación. C. Isalgué. Teléfono M-7441. Llame de 8 a 12 a. m.

ALQUILERES

79 HOTELES

HOTEL MIRAMAR. EL PREFERIDO de las familias que desean comer bien y vivir tranquilas. Separamos habitaciones por correo a personas del interior Precios económicos. Prado 2 esquina Malecón A5-3692.

82 APARTAMENTOS

APARTAMENTOS MODERNOS Y ventilados, agua abundante. Sala, cuarto baño, cocina, calentador gas. «Edificio Fraternidad», Monte 305, al lado del Ten Cents. $25.00. Para matrimonio sin niños.

PARA ESTRENAR ALQUILO MAtrimonio solo apartamento sala-comedor, dormitorio, cocina gas, agua fría, caliente, baño colores. Concordia 866, entre Espada, San Francisco. Informan: apartamento 1.

APARTAMENTOS DE LUJO ACAbados de construir. Lo más moderno y céntrico. Ideal para matrimonio. Galiano 205 entre Virtudes y Concordia. Informes F-3317 y en el apartamento No. 1 del edificio.

OFICINAS

SE ALQUILA OFICINA AMUEBLAda, luz y teléfono en $15. Aguiar 306. Telf. M-1822, de 2 a 4. Para informes: señor Berhowitz.

84 HABITACIONES

AVISO

Vedado. Se alquila la espléndida casa calle 14 No. 57, entre 9 y 11, se compone de jardín, al frente y portal, sala, de 50 metros cuadrados y saleta de 40 metros cuardados, 5 habitaciones de 4x5 y os cuartos de baño intercalados. Una galería de 2.1|2 metros de ancho por 35 de fondo. Una espléndida c

Anuncios CLASIFICADOS de ULTIMA HORA

Más ANUNCIOS CLASIFICADOS de ULTIMA HORA en la página 17

SE SOLICITAN

101 PERDIDAS

EXTRAVIADA PERRITA FOXTERRY blanca manchas, negras en cada ojo, entiende por Loquita. Se gratificará en Amistad y San José, imprenta. M-1613.

102 AGENCIAS COLOCACIONES

LA PREDILECTA A-0411 AGUILA entre Monte y Suspiros, se ofrecen criadas, serenos, criados, fregadores cocineras, manejadoras, cocineros, camareros, dependientes, personal chino, español jamaiquino, país de color y blancas. Habana y Repartos A-0411.

104 COCINERAS-COCINEROS

PARA COCINAR Y LAVAR CUAtro de familia, dormir en la colocación, saber bien su oficio, disponer comidas, formal y cumplidora, para la Víbora. Calle Strampes 258, entre Santa Catalina y Milagros. Sueldo: $20.00. Hay lavadora y plancha eléctrica. Telf. I-4695.

SOLICITO MUCHACHA DEL CAMpo para cocinar y limpiar corta familia viviendo en la casa. Ocho pesos mensuales. Villanueva 663. Teléfono X-3430.

114 AGENTES-VENDEDORES

SOLICITO AGENTES EN TODOS LOS pueblos del interior para asunto serio y fácil de trabajar, pueden tener buena ganancia pida informes por escrito a José Reguero, Prado 359 altos.

COMPAÑIA AMERICANA

Solicito 10 hombres mayores edad para emplearlos puesto bien retribuído; necesario saber 4 reglas de la Aritmética y referencias. Lunes a las 3 p. m. Infanta 204 entre San Lázaro y Jovellar.

SUELDO O COMISION

Necesitamos 5 señoritas o señoras que quieran trabajar en Compañía Americana. Puesto permanente, lunes de 9 a 10 a. m. Infanta 204 casi esquina a San Lázaro.

117 SOLICITUDES VARIAS

SOLICITA SRAS. Y SRITAS. DE BUEna presentación para asunto serio y fácil de trabajar, pueden ganar 2 o más pesos diarios. informes Prado 359 altos.

SE OFRECEN

118 CRIADAS-CRIADOS

SE DESEA COLOCAR UNA ESPAñola de criada de mano. Teléfono U-6733. Vapor No. 18.

SE OFRECE ESPAÑOLA PARA cuartos o criada de mano. Sabe cumplir con su obligación. Teléfono M-4469, bodega.

SE OFRECE UNA BUENA CRIADA de manos, inmejorables referencias casas conocidas. Sabe cumplir sus obligaciones, es consciente, cumplidora, formal, disciplina. Va donde la llamen, F-3141.

SE DESEA COLOCAR SIRVIENTA de criada de manos o cuartos, también puede trabajar por horas. Es limpia y sabe cumplir con su obligación. M-7375.

JOVEN ESPAÑOL CON BUENA PREsencia y referencias de las casas donde ha servido se ofrece para criado de mano. Está acostumbrado a toda clase de servicios de comedor. Llame Telf. A-0515.

DESEA COLOCARSE UN BUEN CRIAdo español, sabe trabajar y servir a la rusa, años de práctica y muy buenas referencias de casas conocidas Llame por Antonio M-3339.

SRA. COMPLETAMENTE SOLA MAyor, moral, desea trabajar en casa de huésped u hotel. También para señora o señor con niños para el cuidado de ellos, tengo recomendaciones. Telf. FO-7169.

SE DESEA COLOCAR UNA JOVEN de color, trabajadora, para limpiar. Prefiere Vedado. Llamar al U-6684. No moleste menos de $10.00. María.

SE OFRECE UNA JOVEN BLANCA lo mismo para limpiar que manejar o para todo servicio de familia. Tiene muy buenas referencias. Teléfono F-6003.

SE OFRECE UN JOVEN PARA criado de manos con buena presencia y referencias. Es práctico en el servicio de comedor. Es solo y va a todas partes. A-6858.

SE COLOCA JOVEN ESPAÑOLA PAra sirvienta de manos comedor o cuartos, práctica y persona de absoluta confianza. Tiene referencias. Teléfono F-6068.

SE DESEA COLOCAR UNA MUCHAcha blanca para cuarto no menos de $12 o $15 sale a los repartos. Llame I-5179.

SE DESEAN COLOCAR DOS MPAñolas, una para comedor o cuartos, sabe servir a la rusa, la otra es cocinera repostera. Las dos tienen inmejorables referencias. Telf. F-6137.

SE OFRECE UNA BUENA CRIADA para cuartos o comedor, práctica en todo servicio. También se coloca de manejadora, sale repartos. Informes A-0411.

SE DESEA COLOCAR UN JOVEN español para criado de mano, sabe hacer toda clase de cocteles, acostumbrado al servicio, es muy trabajador y tiene muy buenas referencias. No se coloca menos de $25 a $30. Telf. F-6163.

SE DESEA COLOCAR UNA JOVEN española para criada de cuartos. Sabe planchar y lavar ropa fina y zurcir, acostumbrada al servicio fino de cuartos, tiene buenas referencias, no moleste menos de 18 o $20. F-6195.

MUCHACHA DE COLOR PRESENtable y con buenas referencias desea colocarse en casa de familia. Sirve o no a la rusa. Es cumplidora y conoce sus deberes. Informes: Teléfono F-6445.

ESPAÑOL JOVEN DESEA COLOcarse para criado de manos o portero. Es muy sério y trabajor, sirve a la rusa y sabe hacer cocteles, tiene excelentes referencias de casas muy conocidas, llevando varios años trabajando en la misma. Llame al Telf. FO-2944 o al FO-2601.

119 COCINERAS-COCINEROS

UNA INGLESA DE COLOR, BUENA. Cocina criolla y americana, tiene buenas referencias. Mínimo, $25.00. F-6077.

SE OFRECE UNA EXCELENTE COcinera con buen sazón, limpia, cumplidora, cocina solo o limpia. Duerme fuera o dentro y tiene magníficas referencias. Sale a donde quiera. Informes: A5-0672.

SE OFRECE EXCELENTE COCINEra. Sabe variar los platos y es excesivamente limpia. Tiene referencias, puede desempeñar limpieza, sumamente consciente, es de color y honrada. M-7375.

SE OFRECE COCINERA CON BUEN sazón, sabe variar platos, también hace dulces, tiene inmejorables referencias, es limpia y cumple con su obligación. Va a los repartos. Teléfono F-3141.

SE OFRECE UNA SEÑORA DE COlor mediana edad para cocinar en casa de moralidad, puede limpiar; tiene buenas referencias, sueldo; $ 15.00; duerme fuera. Para informes: Telf. I-7370

DESEA COLOCARSE UNA ESPAÑOla de criada de mano o cocinar y limpiar para un matrimonio, sabe su obligación y tiene referencias. Teléfono F1-6672

SE OFRECEN

119 COCINERAS-COCINEROS

ESPAÑOLA DE MEDIANA EDAD DE sea colocarse para cocinar y limpiar o limpiar solo a corta familia; tiene quien la garantice. San Francisco esquina a Valle, al lado de la carnicería. Telf U-5890

DESEA COLOCARSE UNA SEÑORA de cocinera o para cocinar y limpiar, sabe hacer algunos dulces no menos $18 o $20 F-4525.

COCINERO REPOSTERO JOVEN español desea casa particular, hace toda clase comidas, dulces y helados. Ha estado con doctor Bustamante y doctor Claudio Mendoza y señor odríguez Cartas. Sabe hacer plaza. Progreso 221. Telf. M-9596.

SE DESEA COLOCAR UNA COCInera española cocinar solamente o criada de mano; Tiene referencias. Informes: M-5678.

ENGLISH SPEAKING WOMAN seeks position with american or Cuban family as cook or general work. Does American or Cuban Dishes willing worker, speak spanish always pleasant, has manificent references, Call FO-3736 direction Calle 15, 105, entre 12 y 14, Almendares.

SE OFRECE COCINERA MUY PRACtica para cocinar sólo, o cocinar y ayudar a cocinar, sólo desempeño una cocina grande, tengo buenas referencias y duerme fuera o dentro, según trato. Informes A-0411.

SE OFRECE UN BUEN COCINERO repostero chino, joven, cocina criolla, española y americana, bien limpio, con buenas referencias. Desea casa particular o comercio, quiere ganar buen sueldo y paga viaje. Informes: Telf. A-9600.

PARA COCINAR SOLO O PEQUEÑA limpieza y cocina desea colocarse señora del país, parda, de buena presencia y con buen sazón. Buenas referencias. Hace o no repostería. Informes: FO-1077.

MUCHACHA DEL PAIS, BUENA COcinera a la criolla o española desea colocarse para dormir fuera. Hace o no repostería. Tiene referencias. Prefiere Vedado. Informan F-6445.

120 MANEJADORAS

SE DESEA COLOCAR UNA MUCHAcha para manejadora, tiene certificado y referencias. Telf. M-2960.

123 COSTURERAS-MODISTAS

SEÑORITA CON BUENAS REFErencias se ofrece para cortar y coser en casa particular, así como para arreglar las uñas y cejas. Teléfono U-7907.

125 CHOFERES

DESEA COLOCARSE UN CHOFER español joven en casa particular. Telf. U-6730.

131 OFERTAS VARIAS

SEÑORA 36 AÑOS FINA, HABLA francés, desearía atender casa señora sola o caballero de estricta moralidad como ama de llaves u cosa análoga. Borda muy bien a máquina, cose y zurce. Moralidad absoluta. Informes: Telf. I-6347.

SE OFRECE PARA VIAJAR SEÑOrita fina y educada, sin pretensiones. Con buenas referencias. Informes A-9662.

SE OFRECE SEÑORA DECENTE, preparada como ama de llaves en los quehaceres del hogar, atender enfermos o señora, entiende costura. I-3554, I-7234.

PROFESIONALES

QUIROPEDISTAS

«FRACHI» TERMINA EL SUFRImiento, alivia instantáneo los callos sin recortarlos. Antón Recio número 70 A-0541

1 ABOGADOS Y NOTARIOS

DIVORCIOS

En 8 días pensiones alimenticias, facilito los documentos a cubanos y extranjeros, voy a domicilio. Pagos cómodos y a plazos. Doctor Angel Fernández, calle San José 762, altos.

2 PROCURADORES

ME HAGO CARGO DEMANDAS, DIvorcios rápidos, matrimonio notarial, cartas de ciudadanía, declaratorias herederos etc. Véame, anticipo gastos, Bufette Alberto Cuervo, edificio Metropolitana, 342. M-2808 O-Reilly y Aguacate.

BUFETE PROCURADOR LUIS SANchez Villalobos, Manzana Gómez 364 Telf. M-2717, de 2 a 6 pronta obtención certificaciones Registro Civil, Cartas ciudadanía, pasaportes, carnets de extranjeros, colocación capitales, operaciones automóviles. Administración, compra, venta de bienes. Matrimonios notariales, divorcios rápidos, jubilaciones, pensiones de todas clases. Asuntos judiciales en general. Accidentes trabajo, créditos morosos. Inmediato diligenciamiento, exdortos. Súplense gastos. Reserva absoluta.

DR. ALBERTO VENERO

Vías urinarias, venéreo y sífilis. Tratamiento de la impotencia, electricidad médica, diatermia, etc. Consultas de 10 a 12 m. y de 5 a 6 p. m. San Miguel 301.

3 DOCTORES EN MEDICINA

DR. ROSAL

Sistema nervioso. Corazón. Medicina interna. Consulta diaria de 4 a 6. San Miguel 507, bajos, entre Gervasio y Escobar. Telf. U-2342.

DR. MARINO RAMOS
MEDICO ESPECIALISTA

Medicina General. Enfermedades de la infancia. Niños retrasados Consultas Reina 212 Telf. M-2107 2a 7 p.m. Días festivos de 10 a 11 a.m.

DR. FRANCISCO J. DE VELASCO
Corazón, Pulmones, Estómago e Intestinos

DR. RUBEN DE VELASCO

Corazón, Pulmones, Enfermedades de los niños. Consulta de 1 a 3, días laborables. Horas especiales previo aviso. Salud 208 moderno. Telf. M-6068

DR. LUIS BERMUDEZ

Enfermedades de la Piel, Vías Urinarias y Nerviosas, Tratamiento de la Impotencia y Esterilidad por METODOS PROPIOS, tanto en el hombre como en la mujer. ELECTROTERAPIA y DIATERMIA A DOMICILIO Contando con un completo servicio DE PROFILAXIS VENEREA, esto es, de desinfección, para evitar contraer enfermedades venéreas; que se presta a cualquier hora del día o de la noche; lo mismo domingos que demás días festivos. CONSULTAS: de 8 a.m. a 8 p.m. $5.00. Metabolismo Basal y Luz Alpina. Escobar Nro 518, entre Zanja y Salud. Telf. U-1288.

VIAS URINARIAS

Cúrese la Gonorrea en pocos días sin dolor. Garantizamos la cura radical, aunque su enfermedad tenga 20 años. No se confíe en manos inexpertas, visite este Gabinete y quedará eternamente agradecido. Curamos todas las enfermedades de las Vías Urinarias. Consultas de 7 de la mañana a 8 de la noche. Para consultas y curas reservadas llame al Teléfono M-3606 10 de Octubre 179 bajos. Frente a la Quinta de Dependientes. Habana. Impotencia. Debilidad Sexual, Piel y Sífilis. Hacemos toda clase de Análisis de Laboratorio. (Presentando este anuncio obtendrá consulta y reconocimiento gratis).

PROFESIONALES

3 DOCTORES EN MEDICINA

DR. ANTONIO PITA
ENFERMEDADES NERVIOSAS Y ENDOCRINAS.

Desequilibrios, vago-simpáticos y glandulares, neurastenia, psicastenia, fobias, neurosis sexual e impotencia, &. Director del Instituto Médico de la Habana, San Lázaro 67. No visita ni da consultas por Correo. Consultas: $5.00. Horas: 2 a 4 p.m. Telf. A-9292

DR. A. LABRADOR

Especialidad enfermedades estómago, intestinos. Flujos crónicos, Venéreos y Sífilis. Corazón, Riñores y Pulmones, inyecciones intravenosas. Se hace toda clase de análisis. Consultas gratis de 8 a 11. Pagas 1 a 2 **Angeles Nro. 7 entre Reina y Estrella A-0801**

POLICLINICA INTERNACIONAL

Director Dr. David Cabarrocas, San Miguel 462 entre Lealtad y Escobar. Telf U-2737 y F-4045. Horas 10 a. m. 7 p. m. Se admiten socios enfermos. Por 50 cts. consultas, reconocimientos con Rayos X e inyecciones una semana. Por 1 peso eso e inyecciones 1 mes. Por 2 pesos eso y análisis semanales. Por 3 pesos eso y diatermia, luz alpina, vapor, corrientes. Por 4 pesos eso y medicina. Por 5 pesos eso y cura o raspados con atenciones de clínica.

DR. MESA RAMOS

PIEL, SIFILIS, VENEREO ímpotencia, esterilidad, etc. Consultas y tratamientos de 8 a 9 a.m. Martes, jueves y sábados, 5 a 7 p.m. diaria. Perseverancia 162 bajos, entre Animas y Virtudes.

DR. OCTAVIO RIVERO

Tuberculosis, Enfermedades pulmonares y alérgicas. (Asma, Coriza Urticaria).

Ex-asistente del «Servicio» del profesor Sayé (Barcelona). Ex-jefe clínico del Dispensario Antituberculoso Municipal. Consultas: Lunes, Miércoles y Viernes: 1.30 a 3.30. Martes, Jueves y Sábados: 9.30 a 1.30 p.m. Calle 17 No. 112, entre L y M. Vedado.

4 OCULISTAS

DR. MANUEL ANTON
OCULISTA

Ex jefe de Clínica del Real Hospital Oftálmico de Londres. Exclusivamente enfermedades de los ojos. Consultas diarias de 4 a 6 p. m. y por convenio previo. Calle 17 No. 260, esquina a L. Vedado. Telf. F-2198.

5 DENTISTAS

DR. HERNANDEZ CALZADILLA, cura dientes flojos, piorrea arreglo rápidamente puentes y planchas. Trabajos modernos. Consultas hasta diez noche. Concordia 12 bajos, teléfono A-7537

DR. JOSE MARIA GATELT
CIRUJANO DENTISTA

Especialista en extracciones sin dolor, puentes de oro y dentaduras postizas, arreglo de puentes y planchas en 6 horas, a los clientes del interior les termino en 24 horas. Facilidades de pago. Consultas de 8 a 5. Calle Habana 414 (bajos), entre Obispo y Obrapía.

CIRUJANO ORAL

DR. ARMANDO CRUCET

Cirujano dental y oral de la facultad de Pensylvania y del Gareston Hospital of Oral Sugery, ex profesor de la Moffit Porcelain Dental School de Filadelfia.

Tratamiento médoico quirúrgico de la piorrea alveolar, dentadura de porcelana, cordales impactados, Rayos X, diaterma, electro coagulación. Infrarrojo Alta frecuencia, Rayos Violeta.

Consultas por hora fija. 15 y L. Vedado. Telf. F-5153

6 COMADRONAS

CONSUELO RUDA

Comadrona ex-interna de la casa de Salud «La Benéfica», muchos años de práctica. Consultas gratis, Franco 7, bajos, entre Carlos III y Estrella. U-5824.

GABINETE OBSTETRICO GINECOLOGICO, DR. EVARISTO PEREZ RIVERO.

Habana 712, entre Luz y Sol, Consultas diarias de 1 a 5 p.m. Enfermeras especializadas en tratamientos de enfermedades de señoras. Partos, trastornos del periodo, insuficiencia ovárica. Menopausia. Telf. A-8930

COMPRAS

9 CASAS

COMPRO BUENA CASA REPARTO La Sierra, Almendares o Miramar, que est; bien situada y precio razonable, pago al contado. Informes: Telf. A-9173

COMPRO CASA EN LA SIERRA, ALmendares o su ampliación, moderna, con garage y no menos de tres habitaciones. No más de $4.000 m. o. Trato directo. Telf. F-4640.

COMPRO CASAS QUE PRODUZCAN buena renta. También presto dinero con garantía hipotecaria, para amortizar por mensualidades. Operación rápida, Dr. Garcia Acosta, Metropolitana 242 Telf A-4346

J. P. Quintana e Hijo
INVERSIONES

Compramos y vendemos casas, solares, fincas rústicas, dinero en hipoteca.

CHACON 203 M-8188

CLAUDIO DE LOS REYES

COMPRA-VENTA DE CASAS Y VALORES.
DINERO PARA HIPOTECAS.
EMPEDRADO 365. TELEFONO A-7725.

10 SOLARES

ENSANCHE DE LA HABANA, COMpramos parcela de 160 a 200 varas. También casa de dos plantas de tres habitaciones. A-6961.

COMPRO BARATO SOLAR 5a. AVE. Miramar. Desde el Miramar Yacht Club hasta donde dobla el tranvía de Playa. Informes FO-2503. Carlos.

11 FINCAS RUSTICAS

COMPRO TERRENO FINCA CON frutales y casa en buen ugar, de moderado valor en la Habana o repartos pagándolos al contado si me agradan. U-2155

COMPRO FINCA DE 12 A 15 CABAllerías a 30 o 40 kilómetros de la Habana. Trato directo Escriba a. S-1 Anuncios Clasificados DIARIO DE LA MARINA

15 MAQUINARIAS

SE COMPRA TANQUE 1500 GALOnes una bomba y motor 1 p cagería de 1 a 2 p Informan M-7145 Sr Paliza M-8790 Sr Lozano.

16 CAJAS CONTADORAS

CAJA DE CAUDALES GRANDE DE buenas dimensiones, con bastante capacidad compraría siendo de uso a un precio razonable. Informa Sr. Peralta, Telf. U-2175

COMPRAS

17 MUEBLES Y PRENDAS

COMPRO JUEGO DE COMEDOR TAmaño chico, renacimiento español o arte moderno. Sr Sotero A-9825 de 3 a 5 p.m.

COMPRO

ROPAS; U-1510. MUEBLES

Máquinas de coser, juegos cuartos, comedor, sala, archivos, vajillas, porcelana o plata, artículos arte, neveras, radio, máquinas escribir. Pago bien. Dinero en mano. Seriedad.

DINERO

Sobre joyas.

Objetos de valor, ropa de hombre, etc.

«LA REGENCIA»
Suárez 18-20. Telf. A-6628, acera del Ten Cent.

COMPRAMOS ORO, PLATA PLAtino. También toda clase de prendas antiguas. Reserva absoluta «La Nacional» Villegas Nro 359 entre Teniente Rey y Amargura.

U-1800 COMPRO MUEBLES

Objetos de arte, pianos, liquido casas completas, máquinas coser, escribir, archivos, muebles clínicos, libros, vajillas, alfombras, bandejas y abanicos. U-1800

COMPRAMOS, VENDEMOS Y EMPEÑAMOS

Joyas antiguas y modernas, objetos de plata, de arte, muebles antiguos. Reserva absoluta en todas las operaciones. Haga una visita a:

"LOS TRES HERMANOS"
EN CONSULADO Nros. 160 Y 162
Telf. M-3534

A-7795 COMPRO MUEBLES

De todas clases. Pagamos más que nadie. También vendemos, cambiamos y alquilamos. No venda sin antes hacer una llamada A-7795. Vamos en el acto. «La Honradez». Máximo Gómez 85, 357 moderno. A-7795.

M-2252: COMPRO

Muebles, radios lámparas, refrigeradores, máquinas coser, escribir, sumar, calcular, archivos metálicos, objetos arte, antigüedades, cristalería. «EL CORAZON DE JESUS», Salud 167 entre Manrique y Campanario, M-2252

COMPRAMOS JOYAS

Antiguas y modernas, con brillantes, safiros, rubíes y esmeraldas finas; oro, platino, plata, y enchapes hasta en pedazos. Objetos de plata; bandejas juegos de café, cubiertería y otros artículos. Rosarios de oro y plata, con cuentas de perlas; coral, amatistas etc. Pagamos bien. Vamos a domicilio.

CARBALLAL HERMANOS
San Rafael 618 entre Gervasio y Belascoain Telf. U-5744

ORO

EN JOYAS VIEJAS, NUEVAS O ROTAS. COMPRAMOS EN TODAS CANTIDADES. PAGAMOS MUY BIEN.

CARBALLAL HERMANOS
SAN RAFAEL 618
TELF. U-5744

M-9136: COMPRO

Muebles, máquinas coser, escribir, sumar, oficinas completas, archivos contadoras, equipajes, alfombras, lámparas, objeto arte, caja hierro, armatostes sillones inválidos, gabinete médico, sillones barberos. Compro toda clase de objetos, divisiones, mamparas, etc.

A-6620 COMPRO MUEBLES

Juego de cuarto, sala, comedor, recibidor, máquina de coser, muebles oficinas, neveras, radios, baúles, piezas sueltas y cualquier clase de objetos. Compramos y vendemos A-6620

M-7084, COMPRO MUEBLES, CUAdros antiguos y modernos, máquinas coser, escribir, lámparas cristal, pianos, libros porcelanas, baúles maletas, abanicos, ropa, vajillas, alfombras, plata, archivos, burós, compro libros. M-7084

19 LIBROS E IMPRESOS

LIBROS USADOS DE TODAS CLAses. Antiguos y modernos. Compro todos los que me sean útiles, se va a domicilio si es necesario. 10 de Octubre 1079 entre San Francisco y Milagros.

21 INSTRUMENTOS DE MUSICA

COMPRO PIANOS DE TODAS LAS marcas. Llame al Telf. M-3040, Dragones 53 bajos, frente al teatro Martí.

M-1661 COMPRO PIANOS, MUEBLES modernos, máquinas de coser y escribir oro, plata, objetos de arte, relojes pared, burós. Pago bien M-1661

Arrendamientos

A-1 FINCAS RUSTICAS-URBANAS

ARRIENDA FINCA 60 CABALLErías tierra, magnífica para cualquier clase de cultivos gran palmar, casa vivienda de campo en Los Palacios. Informes Felipe Poey 564 I-6022

TRASPASO CONTRATO ARRENDAmiento finca dos caballerías, casas, arboleda, pozo y palmar, a 10 kilómetros Habana. Informes: F1-7461.

TOMO EN ARRENDAMIENTO FINca con casa vivienda en las cercanías de la Habana de no menos un cuarto caballería. Informes X-1668 de 7 a. m. a 5 p. m.

SE ARRIENDA PARA CAÑA GANAdo y distintos frutos la finca »Almagro», 25 caballerías casi dentro del pueblo de Jovellanos, provincia de Matanzas, buena aguada, batey, cercada a cuatro hilos, pozo con molino de viento. Informa su dueño Aguiar 361 departamento 401 Habana.

REPARACIONES

42 MUEBLES Y PRENDAS

FABRICA DE MUEBLES
DE «MARTINEZ»

San Rafael y Manrique. Gran tapicería. Del fabricante directamente al consumidor, Juegos de sala estilo inglés con sofá, cama, desde $70.00. Mueblería y tapicería «Martínez» Teléfono M-7872.

GARCIA ESPINOSA

Mueblería y Tapicería. Tener sus muebles flamantes es sinónimo de prosperidad. Píntelos. Tapícelos. Llámenos. Teléfono U-1424 San Rafael entre Aramburo y Soledad. No cobramos lujo.

RESTAURAMOS Y
REFORMAMOS

Lámparas y objetos de arte, trabajos garantizados en níquel-cromo, Dorados, plateados, etc. «Lámparas Olmo». Fábrica de lámparas y pantallas. Aguila 507 Telf M-8040

REPARACIONES DE MUEBLES

Casa «Coro». Barnizamos toda clase de muebles y tapicera. Especialidad en colores y combinaciones de maderas y chapas. Limpieza de muebles a domicilio. Estrella 65 entre Aguila y Angeles. Telf. M-2127.

REPARACIONES

42 MUEBLES Y PRENDAS

«EL TAPIZ» TAPICERIA EN GEneral, Arte moderno y antiguo.—Esmaltamos, barnizamos y reparamos toda clase de muebles. Nuestros precios son los más reducidos y nuestros trabajos son garantizados. Llame a nuestro teléfono U-5790. Pasamos a domicilio. Franco Nro. 14 esquina a Estrella. Habana.

REPARAMOS SUS MUEBLES POR poco dinero dejándolos como nuevos. Casa Pardo U-5761. Los modernizamos, barnizamos a muñeca y esmaltamos Duco. Pintamos mimbres a vapor y neveras, tapicería en general. Azogamos espejos. Trabajos garantizados. San Rafael Nro 610 entre Gervasio y Belascoain.

UN BUEN MUEBLE AGRADECE UNA BUENA REPARACION

REPARE A TIEMPO SU NEVERA

Y equípela con la nueva

GAVETA DE DESHIELO SERPENTIN MONTADO AL AIRE

La podrá limpiar fácilmtente sin necesidad de desmontarl el serpentín. Desaparecen los malos olores producidos por la acumulación de las basuras que traen el hielo. Facilidades de pago en las reparaciones.

RIONDA

Adaptamos refrigeradores eléctricos a neveras Infanta 1059 U-3960

44 RADIOS

NO DEJE
PARA MAÑANA
LO QUE
DEBE HACER HOY

SI A SU APARATO DE RADIO LE nota Ud. alguna deficiencia no espere a que ésta tome una complicación mayor. Por módico precio y absoluta garantía tiene usted a nuestro personal experto a su disposición, así como el más completo instrumental de un taller o clínica de radio moderno.

GANDES TALLERES Y LABORATORIO DE RADIO

"Stewart Warner"

SERIEDAD, GARANTIA Y CUMPLIMIENTO
Inspección para dar precio: GRATIS.
SERVICIO A DOMICILIO
NEPTUNO No. 561. LEALTAD Y ESCOBAR
TELEFONO U-6016

VENTAS

48 CASAS

NADAL BELGA

$12.500 VEDADO REGIO RESIDENcia una planta jardín, portal, sala, hall, cuatro hermosas habitaciones, dos baños intercalados, comedor, pantry, cocina, garage. Informan: A-9173.

$22.500 HABANA, EDIFICIO TRES plantas cada planta: sala, recibidor, comedor, cuatro cuartos, baño colores, Perseverancia próximo a San Lázaro, fabricado 1938. Informes: Nadal Belga, A-9173

$40.000 PRADO, LUJOSA CASA MOderna tres plantas independientes, renta $230.00, terreno mide 210 metros, costó $85.000, doy facilidades. En el mejor punto de Prado. Informes: Nadal Belga, A-9173

$17.000 DOS CASAS EN ESTE PREcio en la calle 17 del Vedado. Cada casa: jardín, portal, sala, cuatro cuartos, baño, cocina, patio y traspatio. Informes: Nadal Belga, San Lázaro 553, A-9173

$9.000 CHALET ESTILO ESPAÑOL, esquina. Reparto Almendares, preciosa casa, jardín, portal, dos terrazas, sala, comedor, cinco cuartos, lujoso baño, closets, fabricada 1937. Informes: A-9173

$17.500 PALACETE CALLE 12 AMpliación Almendares, vendo la casa más lujosa y mejor fabricada en el Reparto, con todos los detalles del gusto más exquisito. Véala. Informes: Nadal Belga, A-9173

MIRAMAR CALLE 10 ENTRE 3a Y 5a Avenidas, solar 25x50 varas, a $4.80 vara importa $6.000 donde vale a $6.00 próximo al reloj, la ganga del día(fíjese el mejor punto. Informes: A-9173

VEDADO: $7.000 AMERICANOS VENdo casa moderna jardín, portal sala comedor, cuatro habitaciones, baño completo intercalado, garage, cuarto y servicio de criados. Informes: Nadal Belga, A-9173

ALMENDARES: $8.000 DOS CASAS rentan $35.00 cada una, se compone de jardín, portal, sala, comedor, tres cuartos, lujoso baño colores, patio, servicio criados, informes: San Lázaro 553 altos, A-9173

$9.000 ALTURAS ALMENDARES — Chalet bajos jardín, portal, sala, comedor, un cuarto, cocina, un cuarto criados y garage, altos, terraza, cuatro habitaciones, magnífico baño. Informes: Telf A-9173

$65.000 EDIFICIO ESQUINA CUAtro plantas barrio San Leopoldo, renta $500.00, 14 apartamentos de lujo con magníficos baños, inmejorable inversión, informes: Nadal Belga, San Lázaro 553, altos.

$10.000 VEDADO DOS PLANTAS INdependientes, jardín, portal, sala, cinco habitaciones, baño intercalado, cuarto y servicio criados, altos otra casa igual. Techos cielo raso. Informes: Telf. A-9173

$20.000 CHALET VEDADO CALLE L cuatro habitaciones, baño de lujo, fabricación de primera, techos monolíticos, magnífico punto, Informes: Nadal Belga, San Lázaro 553, altos, Telf. A-9173

VENDO SOLA ENTRE LIBERTAD y Johnson, Santos Suárez, exenta de contribución sin estrenar casa monolítica, marcos caoba, portal, sala, 2 cuartos, baño colores, hall, comedor, cocina y patio, informan en la misma, cualquier día y hora.

SE VENDE LA CASA SAN IGNACIO Nro 712 entre Merced y Paula con 400 metros de terreno. Informan por el teléfono FO-7928

SE VENDE CASA MODERNA SADA, saleta comedor, dos cuartos, baño moderno, cocina, patios, Santa Catalina Cerro último precio: $2.500. Informan Daoíz No. 164 Cerro. No corredores.

¡GRAN RESIDENCIA!

En calle San Mariano, cerca Calzada Jesús del Monte. Mide 19 x 50 varas, citarón, monolítica, jardines, portal, sala, hall, 7 cuartos, 3 baños, pantry, cocina, traspatio garage, La regalo en $8.500: M-1072.

HABANA 2 PLANTAS PROXIMO A San Lázaro $9.500, compuesta de sala, comedor, 3|4, baño intercalado, cocina, servicio criados, patio. Informes J. P. Quintana e hijo, Chacón 203, M-8182.

SANTOS SUAREZ: $3,500

Cerca de la Calzada. Jardín, portal, sala, 3 cuartos, baño intercalado, comedor, cocina, traspatio. Y en Estrada Palma casa con jardín, portal, sala, hall, 4 cuartos, baño intercalado, comedor, pantry, cocina, cuarto criados y baño, garage, traspatio; $7.000. M-1072.

OPORTUNIDAD, DOS CASAS GRANdes, con ocho cuartos, mampostería, mitad de su valor $5.000. Rodríguez 466, 464, 462, Luyanó. Dueño. Narciso López 3, entre Baratillo y San Pedro, de 7 a 9 a. m. Gutiérrez.

VENTAS

48 CASAS

VENDO VIBORA LUZ CABALLERO casi esquina Sta. Catalina entre dos regias residencias, jardín, portal, sala, hall, baño, 2 cuartos, comedor, garage; bajos: 2 cuartos, baño, hall, 2 terrazas, altos; demás comodidades. Teléfono I-5798.

VEDADO: $10,000
CHALET 2 PLANTAS

En calle de letra entre 21 y 23, techos monolíticos, en bajos, jardín, portal, sala, comedor, pantry, cocina, traspatio, con frutales, garage, cuarto chofer, altos: hall, 4 cuartos, baño intercalado, terraza. M-1072.

SAN RAFAEL. A MEDIA CUADRA de esta gran calle, vendo una casa con 7 y medio metros de frente por 18 de fondo, propia para fabricar 3 plantas en $5.300. Informa: Guillermo del Monte. Habana 264. M-2474.

VEDADO. EN LA CALLE «C», A media cuadra de la calle 17, vendo una casa de 2 plantas independientes que da muy buena renta, acera de la sombra. Informa: Guillermo del Monte. Habana 264. M-2474.

MARTINEZ Y PRIETO
HABANA

Estrella dos plantas, sala, comedor, 3|4 $6.500; Llinás inmediata Belascoaín, sala, comedor, 3|4 (monolítica) $8.000; Animas 3 plantas, sala, saleta, 3|4, comedor $11.000. A-6951, I-3456.

Monte 3 plantas $23.000, Muralla 3 plantas 580 metros, $24.000, Edificio 6 plantas, esquina $120.000. Monserrate 2 plantas $17,000. Habana 9x17.50, antigua $5.500. Martínez y Prieto.

VEDADO

Calle Letra próximo 17 16x50 800 mt. jardín, portal, sala, hall, 4|4, comedor, 3|4 criados, 2 garages $19.000 (el solar casi lo vale). Calle 10, 2 plantas $8.300. A-6951 I-3456.

ALTURAS RIO ALMENDARES Y SIERRA

Inmediata al Puente, gran chalet, 2 plantas. Preciosa vista $13.000. Calle B (Sierra) jardín, portal, sala, comedor, 4|4, 1|4 y servicio criados $8.000 otra igual en la calle 6 $8.300. Martínez y Prieto A-6951.

SANTOS SUAREZ Y VIBORA

$3.300 San Mariano próximo Parque Mendoza, jardín, portal, sala, comedor, 2|4 servicio criados, otra jardín, portal, sala, galería, 3|4, comedor, cuarto y servicio criados. O-Reilly 309 A-6951

San Francisco dos plantas independientes $8.500, Sola, $2.400, sala comedor, 2|4, Tejar, sala, comedor, 2|4, $2.200, Ave. Acosta, jardín, portal, sala, saleta, 3|4, comedor, cuarto criados $5.300. A-6951.

Libertad 2 plantas moderna $6.500 portal, sala, comedor, 3|4, Dolores dos casas, modernas, portal, sala, saleta, 3|4, comedor, 1|4 y servicio criados, traspatio $6.500 las dos A-6951 I-3456.

HIPOTECAS EN 24 HORAS

Vea a
MARTINEZ Y PRIETO
O-REILLY 309 A-6951, I-3456

BOLETIN DEL DIA

PEDRO DE LA CUESTA

INVERSIONES
CAMPANARIO Y REINA
$4.750

A una cuadra de Reina 2 plantas independientes. Monolítica, con sala, una habitación baño, cocina y patio cada planta Renta $40.00 informes: Pedro de la Cuesta. A-8697 y FO-2419

NICANOR DEL CAMPO
$7.000

Moderna casa, citarón y monolítica. Con jardín portal, sala, comedor, 3 habitaciones, baño intercalado, pantry cocina y calentador eléctrico, lavaderos, patio servicios de criados y garage. Informes Pedro de la Cuesta, A-8697 y FO-2419

ESQUINA EN ALMENDARES
$4.000

Terminándose de construir. Exenta de contribución Moderna casa de esquina con: jardín, portal, sala, 2 habitaciones, baño completo intercalado comedor, pantry-cocina, lavadero y patio. Omnibus al frente y tranvías al fondo. Llaves: Pedro de la Cuesta, A-8697 y FO-2419

4 ALMENDARES 4
5.600

Acabada de fabricar. 10 años sin pagar contribución. Casa de esquina. Renta $50.00. Jardín, portal, sala, comedor, 3 habitaciones, baño intercalado, cuarto y servicio de criados, cocina lavadero, y garage. Informes: Pedro de la Cuesta. A-8697 y FO-2419

AMPLIACION DE ALMENDARES
3.500 CU.

3 casas preciosas exentas contribución por 10 años. Con portal, sala, 2 habitaciones, baño completo interdecalado, comedor cocina y patio. Acera de la sombra. Calles asfaltadas. Propias para renta. Llaves: Pedro de la Cuesta. A-8697 y FO-2419

AMPLIACION DE ALMENDARES
**$

VENTAS

CASAS

BOLETIN DEL DIA
PEDRO DE LA CUESTA
INVERSIONES
HABANA
$8.000 44

4 cuadras de Monte y de Infanta, lugar comercial, casa de 2 planta y media, de construcción sólida. 2 establecimientos en los bajos y apartamento con sala, comedor, habitación, baño cocina y entresuelo. Primera planta 2 casas con sala, comedor, habitación, baño y cocina. En la segunda planta: casa de sala, comedor, una habitación, baño, cocina y terraza. Renta $75.00 Magnífica posición. Pedro de la Cuesta. A-8697 y FO-2419

HABANA
$10.000

A una cuadra de Belascoain, acera de la sombra, Moderna casa de dos plantas independientes. Con sala, 3 habitaciones, baño intercalado, comedor al fondo, cocina, servicios de criados, patio lateral y traspatio. En los altos: igual distribución. Informes: Pedro de la Cuesta. A-8697 y FO-2419

HABANA
$10.000

Por San José cerca de Belascoain dos casas independientes. Con sala, saleta, 3 habitaciones, comedor, baño, cocina y terraza al fondo. En los altos: Igual distribución. Propia para dos. Informes: Pedro de la Cuesta, A-8697 y FO-2419

VEDADO
$9.000

Magnífica casa. Con jardín, portal, saleta, 4 habitaciones, baño intercalado moderno, comedor al fondo, pantry, cocina, lavaderos, cuarto y baño de criados, patio lateral y traspatio. Llaves: Pedro de la Cuesta. A-8697 y FO-2419

VEDADO
$19.000

Con opción a efectivo y reconocer hipoteca moratoriada de $14.000. Residencia de lujo en la calle 23. Chalet de esquina con 700 metros de terreno. Fabricación de primera con detalles de lujo y confort. Propia para clínica, colegio o gran familia. Garage para 2 máquinas y varios cuartos de criados. Informes: Pedro de la Cuesta A-8697 y FO-2419

VEDADO
$22.000

Residencia de un solar planta. Dos de construida. Cerca de la Universidad. En la parte más alta del Vedado. Con jardines, portal, vestíbulo, recibidor, sala, biblioteca, hall central, 4 amplias habitaciones, dos baños intercalados, comedor decorado al fondo, magnífica terraza, pantry, cocina cuarto y servicio de criados, garage para 2 máquinas y trasfondo cementado. Informes: Pedro de la Cuesta. A-8697 y FO-2419

MIRAMAR DEL CAMPO
$.000

Cuatro cuadras de La Tropical acera de la sombra. Chalet moderno con habitación de primera. Con jardines, portal, sala, 2 habitaciones, baño completo intercalado, comedor, pantry, cocina, cuarto y servicio de criados. Patio al fondo y garage. En los altos: escalera de granito, recibidor, 2 habitaciones, baño intercalado de lujo. Renta. Se puede dejar $3.000 en hipoteca. Llaves: Pedro de la Cuesta. A-8697 y FO-2419

MIRAMAR DEL CAMPO
$9.500 444

Chalet moderno a 2 cuadras de la Avenida de Columbia, con jardín, portal, sala, comedor, servicio auxiliar, pantry, cocina, cuarto y servicio de criados, garage. En los altos: escalera de mármol, 3 habitaciones, baño intercalado y terraza. Un año de fabricada. Informes: Pedro de la Cuesta. A-8697 y FO-2419

MIRAMAR DEL CAMPO
$11.000

Chalet de esquina. Con jardines al frente, portal, recibidor sala, hall, comedor, servicio auxiliar, pantry, cocina, garage, patio, cuarto y servicio de criados. En los altos: recibidor, 4 habitaciones, baño intercalado y terraza. Pedro de la Cuesta, A-8697 y FO-2419

LA SIERRA
$9.500

Casa sola planta moderna. Con jardín, portal, sala, hall, habitaciones, baño completo intercalado, comedor al fondo, pantry, cocina, cuarto y servicio de criados, garage para 2 máquinas, techos para lavar y traspatio. Omnibus por ambas esquinas y tranvías a una cuadra. Pedro de la Cuesta Tels. A-8697 y FO-2419

ALMENDARES 4
$9.500

Residencia en la calle E acera de la sombra. Citarón y monolítica. Omnibus por el frente. Con jardín, portal, sala, hall, 3 habitaciones, baño intercalado, comedor al fondo, pantry, cocina, cuarto y servicios de criados, garage para 2 máquinas, techos para lavar y traspatio. Omnibus por ambas esquinas y tranvías a una cuadra. Pedro de la Cuesta, A-8697 y FO-2419

AMPLIACION DE ALMENDARES
$8.800

Residencia moderna. Acabada de fabricar. Sin estrenar. Exenta de contribución. Con jardín, portal, vestíbulo, sala, 3 habitaciones con su baño intercalado, comedor al fondo, pantry, cocina, cuarto y servicio de criados. Garage al fondo y garage. En los altos: escalera de granito, recibidor, 2 habitaciones, baño intercalado de lujo. Renta. Se puede dejar $3.000 en hipoteca. Llaves: Pedro de la Cuesta. A-8697 y FO-2419

AMPLIACION DE ALMENDARES
$12.000

Gran residencia en acera de sombra, con jardín, portal, sala, saleta, hall central, 4 habitaciones, 2 baños intercalados, comedor al fondo, pantry, cocina, cuarto de choffer con baño, cuartos de criados con servicios. Garage para 2 máquinas. Llaves: Pedro de la Cuesta. A-8697 y FO-2419

BUEN RETIRO
$9.000

Por la Avenida principal rodeada de residencias y en acera de brisa, moderna casa con jardín, portal, sala, saleta, 3 habitaciones, baño intercalado, comedor al fondo, pantry, cocina, cuarto y servicio de criados, garage. En los altos: escalera de mármol, 3 habitaciones, baño intercalado y terraza. Un año de fabricada. Informes: Pedro de la Cuesta. A-8697 y FO-2419

ALTURAS DE BELEN
$15.000

Magnífica residencia de esquina de 2. Exenta de contribución por 10 años. Fabricación de primera con detalles de lujo. Con jardines, portal, recibidor, sala, hall, 3 hermosas habitaciones, baño completo intercalado, comedor decorado al fondo, pantry, cocina con despensas, terraza cubierta, cuarto de costura, cuarto de planchar y lavaderos, cuarto de criado con baño completo, garage amplio, cuarto de criado independiente y su baño completo, gran traspatio. Tranvías por la puerta. A una cuadra de la Calzada de Luyanó. Pedro de la Cuesta, A-8697 y FO-2419

VIBORA
$7.000

En la calle Estrada Palma, magnífica casa monolítica. Con jardín, portal, sala, hall, 3 habitaciones, baño intercalado, comedor al fondo, cocina, 1 cuarto de criados con servicios, cuarto de carbón, lavadero, terraza y garaje. Una ganga. Informes: Pedro de la Cuesta. A-8697 y FO-2419

OBRAPIA NRO 308
Departamentos Nros. 1 y 2
Entre Aguiar y Habana

ESTA CASA Y OFRECA EN moneda nacional. Comprará usted la propiedad que se pueda adquirir, situada en Marqués González 806, entre Vista Alegre y San Lázaro, a una cuadra de la Calzada de la Víbora, construcción de lujo. Compuesta de portal, sala, saleta, cuatro cuartos, baño de criados, cuatro cuartos, baño de gran lujo, comedor al fondo, cocina, servicios de criados. Informes: Dueño, Aguiar 305, altos. Teléfono A-7830. Puede verse de 9 a 11 y de 1 a 5 p. m.

VENTAS

48 CASAS

UNICA OPORTUNIDAD: VENDO MODerna casa Alturas Columbia, calle 6 y Calzada, dos cuadras colegio Belén, 4 habitaciones, garage, etc. $6,500. Marrero, Aguiar 117. M-7774.

VENDO MODERNA CASA, 2 PLANtas $3,500, calle Clavel, media cuadra Calzada de Infanta, terminada fabricar, desocupada. Tomo $2,000 al 9 por ciento primera hipoteca. Marrero, Aguiar 117. M-7774.

ALTURAS DE BUENAVISTA, PROximo a los chalets, del Dr. Barraqué, calle 3 entre 7a. y 8a. acera de la sombra, se vende solar de 12x47 a $1.00 la vara; otro calle 10 entre Consulado y Ave. la. Ampliación Almendares de 10x23 en $950.00. Informan Chacón 203, M-8182.

SE VENDE LA CASA CALLE A No 50 entre 16 y 18. Almendares. Omnibus Ruta 28 por la puerta. Tranvías Playa a una cuadra $2.400. Informes Telf. FO-2057 y en la misma.

VEA ESTA CASA Y OFREZCA EN moneda nacional. Comprará usted la mejor propiedad que se puede adquirir, situada en Marqués González 863 entre Figuras y Benjumeda. Compuesta de sala, saleta corrida, cuatro cuartos, baño intercalado de gran lujo, servicios de criados, cocina de gas y carbón, calentador y conexión para refrigerador eléctrico. Informa su dueño Aguiar 305, altos. Telf. A-7830. Puede verse de 8 a 11 a. m. y de 1 a 5 p. m.

VENDO EN $800 CASA DE MAMPOStería sala, cuarto y cocina exenta de contribución 5x28 a dos cuadras de la Calzada de Arroyo Apolo. Informes San José 1061 de 2 a 5 p.m.

VERDADERA GANGA. VENDO LUyanó 509 y 10 cuartos anexos, rentan $110, mide todo 625 varas, construcción sólida. Puede verse. $6,700 y reconocer hipoteca moratoriada de $1,500. Dueño, F-4232.

AMPLIACION ALMENDARES: VENde en la Quinta Avenida de este reparto muy cerca gran calle 12 hermosa casa moderna con 600 varas superficie. Jardín, portal, sala, 4 cuartos, garage, cuartos criados, patio, etc. Precio: $7,000. Es una verdadera oportunidad. Quesada. Gran Hotel. M-9896.

SANTOS SUAREZ, CALLE PAZ. PORtal, sala, recibidor, 3 cuartos, baño intercalado, comedor al fondo, pantry, cocina, galería, cuarto y servicio, traspatio, citarón, $4,500, es ganga. M-7167.

VEDADO: PARTE ALTA CALLE 27, cerca Baños vendo magnífica residencia dos plantas, propia para Colegio, Clínica o familia numerosa, 9 habitaciones, 3 cuartos baño, dos garages y gran traspatio, árboles frutales; 1,300 metros terreno. $35.000. Tiene hipoteca moratoriada. Informa J. Ortiz, U-3979

SE VENDE LA ESQUINA DE CARmen y Campanario cuadro ideal con 417 metro. Informan Quintana e hijo, Chacón 203

VENDO PRECIOSA CASITA DE ESquina Buenavista, jardín, portal, sala, comedor 3 cuartos, demás comodidades $3.000. Informes Chaple 71 Víbora I-5396 Trato directo.

COLUMBIA $2.000 CONTADO Y $1.000 largo plazo, preciosa casa, portal, sala, hall, dos hermosas habitaciones, comedor, garage, baño completo, techos monolíticos. San Lázaro 71, M-2846

SANTOSS UAAREZ $ 2.150 CASA magnífica situación, portal, tres posiciones, baño completo etc. Lawton; jardín, portal, sala, 3 cuartos, comedor, buen patio; $1.750 San Lázaro 71 M-2846

VENDO CASA MARIANAO POGOlotti sala 3 cuartos comedor cocina servicio, patio renta $13.00 precio: $1.000 Francisco Sánchez, Nro 176 llave 153 Dueño: Amargura Nro 65 Habana.

REPARTO MIRAMAR, SE VENDE elegante residencia con frente a la 5a. Ave. con mucho jardín, portal, vestíbulo, recibidor, sala, salón de música, baño auxiliar, comedor, cocina, pantry, despensa, garage para 3 máquinas, 4|4 de criados. Altos 8 habitaciones y 4 baños completos, su terreno mide 2.800 varas, otro chalet de esquina brisa, con 4.000 varas de terreno, 5 habitaciones de familia, 2 garages etc. Informes J. P. Quintana e Hijo, Chacón 203, M-8182.

VEDADO $22.500 SE VENDE CASA de esquina de 2 plantas independientes, próxima a 23, cada planta 4|4, garage y demás comodidades, otra en la calle 13 de dos plantas independientes con 4 habitaciones, fabricación de primera $21,000, otra en la calle 17, 2 plantas independientes con 6 habitaciones, y 2 baños y garage, solar completo $22,500. Informes J. P. Quintana e Hijo, Chacón 203, M-8182.

HABANA. CASA ANTIGUA CALLE Angeles, vendo casa con una medida de 7.80x29.90 a $25. el metro. Importa $5.800. Otra en Animas pegado a Galiano 6x40 a $41 el metro, importa $7.000. Otra de esquina en el Barrio de San Leopoldo 9x20 metros en $15.000. Informes J. P. Quintana e Hijos, Chacón 203, M-8182.

LA SIERRA VENDE 2 CASAS A $2.500. Manuel Cruz, teléfono Nro. FO-3278

49 SOLARES

SAN LAZARO VENDO UNA MAGNIfica parcela de terreno cerca de Infanta Verdadera ganga por su medida y situación. Propia para un edificio de 4 plantas. Informa G. del Monte Habana 264 M-2474

VEDADO. VENDO UNA PARCELA en la calle A de 15x35 mts. a $8.00 mts. aproveche esta única oportunidad por su precio y situación. Informa: G. del Monte Habana 264 M-2474

GANGA A $3.00 VARA VENDO PARcela de terreno en Estrada Palma y cortina mide 23.58 vs. por Estrada Palma y 17.10 por Cortina. Costo total $1.300.00. Informes Telf I-3016.

MIRAMAR PRECIOSA MANZANA
$7.500 con frente a cuatro calles, próximo al tranvía, propio para casa de departamentos 1,500 vras. Alberto de Ayala FO-3703.

PARCELA EN MIRAMAR
Se vende 16 m. de frente por 18.5 m. de fondo, 410 varas en $2.700. Magnífica situación. Calle 18 entre 7a. Ave. y Línea (Línea Marianao-Calle Aguila). Informan FO-1744.

REPARTO "LA FLORESTA"
En la Víbora. Se venden solares al contado y a plazos, con urbanización completa, luz eléctrica, agua y alcantarillado en cada solar, atravesado por la Avenida de Acosta, ómnibus Ruta 15. Informes: Nueva Floresta Land Co. Banco Canadá. Departamento 322, A-8875. Admor. Oscar Díaz Ramos.

MIRAMAR, PARCELA DE 467.98 VAras. Calle 14 entre Séptima y Línea, 24.75 frente; 1092 frente de fondo; 27.11 costado derecho, $5.50 vara. Importa $2,573.00 Alberto Mendoza, Teléfono M-9494.

GANGA $5.000 Y RECONOCER CENso, 12mx22m. Infanta brisa cerca San Lázaro buenos cimientos agua, cloaca conectada, arrimos altos, patio a dos lados que permiten dos casas Dueño U-1659 al lado se ha vendido casi el doble.

GANGA VEDADO SOLAR ESQUIna, calle 19 y 24. Mide 26x24.37 $6.50 vara. Otro frente Calzada Columbia, bien situado, mide 15x32 por 47.17. $3.75 vara. Marrero Telf. M-7774.

SE VENDE ESQUINA PASEO Y CALzada 35 ms. por 33, propia para casa apartamentos. Trato directo compradores. Manzana de Gómez Nro 264

VENTAS

49 SOLARES

SOLARES
De todas las medidas y precios al alcance de todas las fortunas, buenas calles y las mejores vías de comunicación Informa personalmente al comprador.
VICTORIANO ALVAREZ
14 Esquina a D. Almendares
FO-3786

COMPRELO Y FABRIQUELO AHOra magnífico solarcito, parte alta y mejor del Vedado 10x36 metros. Precio de oportunidad. Informes directamente: Echeverría Habana 304 bajos.

SOLARES -- PARCELAS
ESCOGIDAS EN TODAS PARTES.
ALMENDARES

CATORCE Y C, la mejor esquina para fabricar varias casas; ómnibus por el frente, tranvías a una cuadra, terreno alto; mide 28x46 varas.

CALLE A, ENTRE FUENTES Y LANUZA, a la sombra, guaguas por el frente y tranvías al fondo, planito, mide 15x47.17, en $2.50 vara.

CALLE TERCERA, recién asfaltada, a la sombra, alto sobre la acera, de 10x47.17, en $1,250.00.

EN QUINIENTOS CINCUENTA PESOS, parcelitas a la sombra, en Calle G, entre 14 y 16, mide 10x21.50, y otra de 12x22 varas, planita, al lado de casas modernas.

MIRAMAR

TERCERA AVENIDA, acera de la sombra, lindando con casas modernas, un solar de centro, a $4.00 vara en moneda cubana.

EN LA CALLE DIEZ Y SEIS, a la sombra, entre Avenidas 5a. y 7a., solar completo 23.58x53.06, en $5.00 moneda cubana.

EN CALLE CATORCE, entre 5a. y 7a., un solar con casas modernas a los lados, en $4.50 la vara.

VEDADO

CALLE VEINTE Y UNO, cerca de L, a la sombra, lo más solicitado del Vedado, 21x45 metros, a $20.00 metro.

LINEA, ENTRE BAÑOS Y F, una parcela de 13 metros de frente, llegando a la Calle 11.

CALLE A, CERCA DE 27, la parte más alta, una parcelita de 13.66x22.66 metros, acera sombra, con una casa, en $25.00 metro terreno y fabricación.

NICANOR DEL CAMPO

CALLE ONCE, cerca de la Calzada de Columbia, ómnibus por la esquina, planito 23.58x47.17 varas, en $4.00 vara.

CALLE CATORCE, frente al tranvía, a la sombra, fabricado a los lados, mide 11.79x47.17 varas, en $4.00 vara.

AMPLIACION DE ALMENDARES

PEQUEÑAS PARCELAS a la sombra, de 12x23, 12x29.65 y 12x29.48, a $2.50 vara. En la gran Calle Doce un solar con todas sus cercas, 12x46, en $3.50 vara y una esquina pequeña, a la brisa, en $3.50 vara.

LA SIERRA

PRIMERA, ENTRE OCHO Y DIEZ, con buen frente de 12 varas por 47 de fondo, acera sombra, calle asfaltada, ómnibus por la esquina, terreno alto, en $4.00 vara.

CALLE A, ENTRE SEIS Y DOS, al lado de casas modernas, inmediato al tranvía y guaguas, a $4.50 vara.

MESETA DE COLUMBIA

PRECIOSA PARCELA A LA SOMBRA, de 16x40 varas, lindando con modernas residencias, en $3,000.00.

ALTURAS DE ALMENDARES

AVE. DE LA PAZ, con hermoso frente de 17 varas, en la parte alta, 550 varas, a $5.50 vara.

A LA SOMBRA, casi esquina a Avenida La Paz, en la calle Alturas, en la parte más alta de este saludable Reparto, un solar de 600 varas, con frente de 16 varas, en $3,500.00.

MENDOZA—VIBORA

FRENTE AL PARQUE, acera de sombra, con todas sus cercas ya construidas por tener a los lados modernas residencias, un precioso solar de 12 varas, en $2,300.00.

PRECIOSA PARCELITA DE SOMBRA, cerca de las guaguas, toda fabricada, que mide 14.45x26 varas, a $3.00 vara; otra en Libertad, entre Sola y Goss, de 11.58x30, en $1,100.00.

INMEDIATO A JUAN DELGADO, en la calle Juan Delgado, hermoso solar con guaguas en la esquina, llanito, a DOS PESOS VARA.

EN SETECIENTOS VEINTE PESOS, una parcela próxima a las guaguas, en la calle Sola, con buena calle, agua y alcantarillado, mide 10x24.50 varas.

RAMON RODRIGUEZ
TELEFONO M-6543.
OBISPO, 305.

SOLARES VEDADO

Segunda esquina calle 17. Una esq. y dos centros 8.50 metro. Calle 25 solar de centro completo $16.00 metro. Calle 21 sombra solar completo $18.00 mt. Calle 12 cerca 23 esq. y varios centros a $15.00 mt. Calle 27 entre letras 10x50 a $15.00 mt. Calle 16 esquina fraile 22.66x36 a $16.00 mt. Calle 19, cuarta esquina a $20.00 mt. Calle F, segunda esquina 27x35.90, a $25.00 mt. Calle 14, una esquina y un centro a $13.00 metro. Quesada, Gran Hotel. M-9896.

REPARTO HOHLY, COLINAS Y RIberas del río Almendares. Se venden solares de centro y esquinas, parcelas grandes y chicas. Reparto de gran porvenir por su proximidad a la Habana, lo saludable, su gran altura, fresco y su vista al río Almendares. También en el Reparto Kohly, Alturas del Vedado, trato directo compradores. No se pagan corretajes ni sobre precios. Manzana Gómez Nro 264

LOPEZ GARRIDO

Vende, Vedado, calle 19 desde $5.50 vara, Avenida Buen Retiro 758 varas a $3.50; Marianao 7.158 varas a $1.75 varas a $1.85. Todo a la medida que quiera. Calle Real, sombra, 532 varas con una cuartería vieja que renta $30 en $3.200 para que le dé el 9 y medio. FO-7494. A-0602.

ALTURAS DE ALMENDARES

Calle 14, a $7. Avenida Almendares, una fraile 23x32 a $10. 15.58x47 a $6. Avenida Bélgica 17.69x52.43 a $10 Calzada de Columbia a $11. López Garrido, Real 107, Marianao, FO-7494 y A-0602.

AMPLIACION ALMENDARES

Calle Consulado, sombra 14.74 por 29.48 a $3.25; Quinta 14.74x53.06, $2,150; Séptima, 14.74x47.17 a $1.50. Y a 2 cuadras de la calle 12, una esquina con 2.095 varas al precio que Vd. me diga. López Garrido, Real 107, Marianao FO-7494 A-0602.

VENTAS

49 SOLARES

SOLAR BARATO MIL METROS 34 frente bifurcación de carreteras Almendares y Aldecoa en Ciénaga Telf. M-6430

HABANA: EN LA CALLE ANIMAS, vendo una parcela de terreno a la sombra con 9 metros de frente por 17 de fondo. Unica por su situación y precio. Urge su venta. Informes: G. del Monte, Habana 264. M-2474.

MIRAMAR: EN LA QUINTA AVENIda, esquina de fraile y muy cerca del Reloj, vendo 2815 varas. Unica que queda a la venta. Pida informes; G. del Monte, Habana 264. M-2474.

VENDO SOLAR DE ESQUINA, 310 varas, cerca del hospital «4 de Septiembre», muy bien situado. Precio único: $2.00 vara. Informa Martínez, calle Ayuntamiento 163, esquina a Manila, Cerro, de 8 a12 a. m..

GANGA: POR URGENTE VENTA, doy 500 metros de terreno en lo mejor de la calle Dolores, en Lawton, a una cuadra de los tranvías y guaguas, al módico precio de $1.60 el metro. Informa David Acosta 166, altos, esquina a Damas, de 12 a 1,1|2 y de 6 a 7.1|2 p. m.

ESQUINA EN $399
13 y medio POR 9 y medio

Con frente a la calle 8, entre Avenidas 8 y 7, calle pavimentada. Ruta 28 por el frente. Informes: D. T. Silva: F0-2149 Pasaje D. número 25, entre 8 y 7, Buenavista.

MESETA COLUMBIA FRENTE COlegio Belén, frente Calzada Columbia, próximo al colegio, parcelas, solares, esquinas. Lo que desee tengo. Véame se convencerá. Marrero, Aguiar 117. M-7774.

GANGA: SOLAR CALZADA COLUMbia entre Mendoza y Godínez, único por fabricar. Mide 12.32 x 47.17: $3.75 vara. También en esta Calzada cerca colegio Belén lo que desee. Marrero: M-7774.

SE REGALAN PARCELAS
DE TERRENO

DE $0.50 hasta $0.80 vara. Solares de 12x40 igual a 480 varas.
10.00 entrada y $3.00 mensuales.
Sólo quedan 82 solares de 856 solares que se ofrecieron en venta en el Reparto «Lotería» en Alturas del Cotorro. Frente a la Carretera Central
Agua de manantial abundante y sabrosa. Luz, calles.
A 15 minutos de la Habana.
Saludable . Económico. Tranquilo.
Críe a sus hijos robustos a plena naturaleza. Cultive sus frutos y sus flores. Críe animales.
Hágase su granjita pintoresca que alegre sus sentidos.
Viviendo en «Lotería» pagará usted el solar y la casa con lo que no gastará en medicinas, que ahora gasta viviendo en la Habana.
Haga su Hogary ofrezca a sus hijos un ejemplo de noble preocupación.
Aproveche las ventajas y facilidades que le ofrece el «Reparto Ampliación de «Lotería», alturas del Cotorro. A plazos sin interés, 5 años de crédito.
Informes: F-4018 y M-7519
Este negocio lo dirige la .. ..
CASA DE ORTOPEDIA DE CARRASCO
ES UNA GARANTIA CORRECTA

DUPLIQUE SU CAPITAL

Comprando solares grandes o chicos de centro o esquina en los Repartos Kohly de Marianao y del Vedado los más saludables, altos y frescos de la ciudad con vista al río Almendares. Cómprelo ahora a precios módicos antes de que suban. Informan FO-1513, FO-2503 y M-9941

SE VENDEN 2 SOLARES QUE MIden 1,000 varas en $1.500 en la calle de Genaro Sánchez entre 1a y 2a Informa su dueño Calzada de Luyanó Nro 134

MIRAMAR, $2.60 VARA

En la Quinta Avenida. Mide 17 x 58 varas. En Vedado, calle 23, parcelas, a $7.25. Y junto a 23, una parcela, a $5.00. En Habana, cerca Carlos III, esquina, a $4.50 vara: M-1072.

ALTURAS DE MIRAMAR

Se vende una manzana de terreno compuesta de nueve solares con una superficie de 8.000 varas. Precio $4.25 vara. También se parcela. Olózaga 8 esq. 3a. Ave. Rep. Miramar. FO-3752.

FABRIQUE AHORA Y NO PAGUE CONTRIBUCION EN 10 AÑOS
SOLARES EN GANGA

Ayestarán próximo a Carlos III esquina de fraile mide 30x25 metros. Precio a $12.00 vara. También se parcela, Quintana e Hijo. M-8182.

Calle San José entre Mazón y Basarrate, solar de 13x36 metros. Precio a $16.00 metro. Quintana e Hijo, M-8182.

Calle Genios, próximo a la Ave. de las Misiones, solar de esquina mide 26x27 metros. Precio a $50.00 metro. Quintana e Hijo, M-8182.

Calle San Miguel entre Lealtad y Campanario, solar de 24x36 metros. Precio a $36.00 metro. Quintana e Hijo, M-8182.

Próximo a Marina y al Torreón solar de esquina, mide 25x60 metros. Precio a $18.00 metro. Quintana e Hijo, M-8182.

Vedado, calle 17, a la entrada solar de esq. mide 21x36 metros. Precio a $30.00 metro; otro calle 17 próximo a Paseo, solar de esquina, mide 36x50. Precio a $25.00 metro. Quintana e Hijo, M-8182.

Calzada próximo a Paseo, esquina de sombra, mide 22.66x50 etros, con fabricación antigua, pero en bastante buenas conficiones Precio a $25.00 metro, terreno y fabricación. Quintana e Hijo, Teléfono M-8182.

Vedado, calle 21, entre 22 y 24, solar de 15x22, en $2.00.00; calle 22 entre 23 y 25, solar de 11x29 en $2.500.00. Quintana e Hijo, M-8182.

Reparto Miramar, 7a. Ave. esquina de sombra 30x53 vs. a $6.50 vara; 7a. Ave, entre 12 y 14, solar de 23x53 varas a $5.50 vara; calle 14 entre 5a. y 7a. Avds. 23x53 varas a $4.75 vara; calle 12 entre 3a. y 5a. Avds. a la brisa, 25x53 varas a $5.25 vara. Quintana e Hijo, M-8182.

Alturas de Almendares, Calzada de Columbia próximo al puente solar de 24x36 varas, en $10.000.00; Ave. de Bélgica solar acera de la brisa 18x50 todo cercado a $10.00 vara; Ave. de Almendares próximo a la Ave. de la Paz 16x47 a $5.90 vara; Ave. de Aliados solar de 17 por 47 varas a $6.00 vara. Quintana e Hijo, M-81812.

J. P. QUINTANA E HIJO
CHACON 203 - M-8182

VEDADO PARCELA EN $2.200 CON una medida de 14.15x22 varas a una cuadra de 23, otra a media cuadra de 23 de 11x29 en $2.200. Otra de esquina en la calle 3 a $7.50 la vara. Informes J. P. Quintana e Hijo, Chacón 203, M-8182.

REPARTO MIRAMAR, VENDO PARcela de 20x30 a $3.75 vara, situada de 5 a 9, también vendo una esquina en la Avenida 7 de 30x53, acera de la sombra, muy barata. Informes J. P. Quintana e Hijo, Chacón 203, M-8182.

VENTAS

49 SOLARES

HERMOSO SOLAR AVENIDA ACOSta y Revolución, de centro 15.50 por 59.88 varas, $2.00 vara con dos líneas de guaguas, paradero ruta 15 Oswaldo I-3055

LO MEJOR DEL REPARTO MENDOZA

Se vende la espléndida esquina de Santa Catalina y Cortina. Informan: Muralla No. 454.

¡¡SOLARES REGALADOS!!

Para hacer frente a un negocio, vendo varios solares y una casa mitad de precio, solar de 10x41 Avenida Concepción $675. Magnífico solar en Calzada de Concha a $3 vara. Linda esquina en Municipio y Villanueva 27x40 y varias parcelas a como ofrezcan. Sr. Martínez, Aguacate 109 A-8994 e I-3706.

PARCELA EN MIRAMAR

Se vende una parcela de 20x25 m. parte del solar No. 1, manzana No. 53, 14 entre 1 y 3. Todos los linderos fabricados. En este mismo solar en parcela de la esquina se empezará a construir dentro de breves días. Precio $5.50 la v. Informes su dueño A. Alvarez, Aguiar 305. Teléfono A-7830.

AVE. DE BUEN RETIRO QUE VA al Hipódromo, se venden parcelas con frente a esta Ave. y próximo a la Calzada Real y la Agencia Ford, con las siguientes medidas, 8x25 varas. Precios desde $800 hasta $1.000. Quintana e Hijo, Chacón 203, M-8182.

ALTURAS DE ALMENDARES

Vendo mi solar directamente al comprador 600 varas a $7.75, está a media cuadra de Calzada de Columbia y Tropical. Informes Telf. FO-2130, de 7 a 9 a. m. y de 7 a 10 p. m.

50 FINCAS RUSTICAS

VENDO EN CARRETERA CENTRAL a la salida de Arroyo Arenas, una quinta de recreo, con toda clase de árboles frutales, casa de vivienda y de encargado. Informan F-6457

SE VENDE FINCA 3 CABALLERIAS terrenos para todos cultivos y tabaco en Paso Real de San Diego Informan Felipe Poey 564 Víbora teléfono I-6022

FINCA 5,1|2 CABALLERIAS, CARREtera Central Habana Pinar del Río, con 500 metros frente central. Precio a $1.000 caballería. Se admite propiedad en parte de pago. Otra de 14 caballerías próxima a Gunajay a $1.000 caballerías. Informes J. P. Quintana e Hijo, Chacón 203, M-8182.

FINCA LAS PIEDRAS. CARRETERA de Jaimanitas, lindando con La Coronela. Se divide en pequeñas fincas. Informa: Alberto Mendoza, Amargura 205, M-9494.

114 CABALLERIAS DE POTREROS DE CEBA

La Oficina de Ingeniería y Agrimensura del Dr. Jacobo Ledón Uribe en Santa Clara, ha medido para su venta varias fincas rústicas de magníficos potreros de ceba. Una de 74 caballerías, en la zona ganadera de Sancti Spíritus; otra de 80 caballerías a dos horas de Santa Clara; otra de 114 caballerías, a tres horas de Santa Clara y otra de 82 caballerías en Camagüey. Todas de primera clase, con aguadas fértiles y pastos de Paraná y Guinea. Precios razonables y de entrega inmediata. Para informes: dirigirse al Dr. Jacobo Ledón Uribe, Oficina: Angeles 4, Santa Clara.

ARROYO ARENAS: VENDO PARCElas con frente a la carretera. Fáciles comunicaciones, desde $0.25, lugar alto y de gran porvenir. Vea el plano. Informes: G. del Monte, Habana 264: M-2474.

VENDO FINCA, PROXIMA CAIMITO del Guayabal, 2 caballerías, terreno colorado primera, carretera hasta el batey, 500 palmas, 500 frutales clases cedro limones, casa madera y tejas, otra guano y tabla, pozo fértil, tanque elevado, cercada piedras, etc. Ganga: $8,000. Solís, Compostela 314. M-2751.

FINCAS RUSTICAS

Arroyo Arenas frente a la Carretera Central, 21.000 metros, con casa madera buena, pozo agua y arboleda, en $6,500. Metropolitana 531. M-7242. Bustamante.

FINCA RUSTICA

En Santiago de las Vegas, media caballería, pegada al pueblo, tierra de primera, agua corriente, alumbrado y teléfono, sin casa de vivienda, llena de árboles frutales. Precio: $4.500. Metropolitana 531. M-7242. Bustamante.

PARA FINQUITAS

En la Lisa, lote de 210.000 metros dividido en lotes de 7.000 y 50.000 metros, urbanizado, con aceras y calles y agua con tuberías de 4 pulgadas, terreno alto, frente a la Línea del Ferrocarril, se vende a 75 centavos el metro y se oyen ofertas por todo el terreno, está a cien metros de la Calzada. Fernández y Vidal. Aguiar 556 bajos. A-9112 y M-1506

VENDO FINQUITA INMEDIATO CArretera central, fabricada, turbina, alumbrado eléctrico, platanal, frutales, regadío, bueyes, vacas, caballo, aves, aperos trabajo, $3.000; facilidades. Juan Miguel Fernández, Vereda nueva.

VENDO UNA FINCA 3|4 CABALLEría en $3.000 pegada a carretera, para más informes Julio, 10 de Octubre 1003 Víbora I-3898.

VENDO UNA FINCA DE 3|4 CABAllería en $4.000 frente a la carretera con 2 casas, luz eléctrica. Para más informes Julio, 10 de Octubre 1003 I-3898.

VENDO UNA FINCA DE 1.1|2 CABAllería en $6.300 tierra de primera con 3 casas y luz eléctrica y frente a la carretera. Para más infomes, Julio, 10 de Octubre 1003 I-3898.

SE VENDE FINCA DE 2 CABALLErías con frente a carretera, pegada al pueblo del Rincón, buena tierra, pozo, regadío, buena arboleda, casa de campo, precio $7.000. Informes J. P. Quintana e Hijo, Chacón 203, M-8182.

51 ESTABLECIMIENTOS

VENDO UN HOTEL Y UNA CASA huéspedes oportunidad El mejor negocio para la temporada. Habitaciones con baño privado. Informes personalmente; González, Prado 2 esquina Malecón.

SE VENDE MAGNIFICA CASA DE Huéspedes 34 habitaciones contrato 4 años urge venta 1500 pesos, informan en Concordia 418 entre Gervasio y Escobar. Sr. Vila.

POR TENER QUE EMBARCAR VEN do puesto de frutos del país en la calle Real Marianao, bien situado buena venta diaria informes dueño Telf. FO-1461 en la calle 3 y Pasaje B Buena Vista Maria

VENDO LOS MEJORES HOTELES de Cuba de la y 2a muy baratos; casa Huéspedes 38 habitaciones muy grandes, $2.200, muchos más todos precios: Barras, cafés, bodegas, panaderías, cafés, lecherías, vidrieras tabaco, fondas, grandes cines, gangas, toda clase establecimientos. Recibo en pago pesetas españolas o propiedades o créditos. Doy vuelto Prado y Dragones Café, M-4739 Yáñez.

¡NEGOCIO! SE VENDE LA BODEGA de Goicuría y General Lee. Informan en la misma de 7 a 2 p. m.

BUEN NEGOCIO. VENDO A PRECio de situación casa productos del país con fuente de soda, lugar de mucho tránsito módico alquiler con vivienda para familia. Informa M-5231.

SE VENDE UN MAGNIFICO NEGOcio recién iniciado que puede producir más de $300 mensuales. Si no tiene $500.00, no nos interesa. Manzana de Gómez 246

VENTAS

51 ESTABLECIMIENTOS

SE VENDE AL CONTADO O A PLAzos, una fuente de soda, completa. Para verla e informes Reina 315 mueblería Colonial Telf A-9921

VENDO TINTORERIA MISION 462, entre Aguila y Florida Paila máquina vidrieras demás enseres un regalo $600. Informan Revillagigedo 154 esquina Gloria.

SE VENDE

Gran casa de huéspedes 36 habitaciones y 5 más con balcón a la calle, que se pueden hacer sólo con unos tabiques dividir una gran sala queda 5 habitaciones con balcón a la calle, con trato 4 años, alquiler módico. Se vende por no poder atenderla. Informan en la vidriera de Santiago de los Prados. Calle Prado 509.

GANFA DE OPORTUNIDAD VENDO puesto frutas, único en el barrio precio $180. Muy poco alquiler Informan Trinidad 70 Cerro.

NEGOCIO BODEGA SU PROPIEDAD en 3.900. Puede dejar $1.000 en hipoteca de la propiedad Informes personales, no corredores. Informan San Martín 7 entre Infanta y Línea Tel. U-5734 Espinosa.

ESTABLEZCASE O TRASLADESE con poco dinero. Cedemos departamento artículos para caballeros en sastrería importante calle O-Reilly, por no poderlo atender. Vidrieras, contribución, luz y teléfono incluídos en módico alquiler mensual. A-8436.

GARAGES. SE VENDE DOS CON estorage, engrase y mecánica. Dos estaciones de servicio montadas con todos los adelantos. Informan en 23 No. 1.455 esquina a 22. Vedado. M. Adrover.

VENDO PANADERIA

en el mejor barrio de la Habana. Elabora 3 sacos diarios $1.800. Lechería mitad de precio por desavenencia socios $500. Bodega sola esquina $400. Carballo. Café La Diana, Reina y Aguila. De 2 a 5.

52 BOVEDAS Y PANTEONES

150 PESOS

Eso es todo lo que usted necesita para hacerse propietario de una bóveda con su respectivo osario, toda construída de concreto, con tapas de

VENTAS

56 MUEBLES Y PRENDAS

PARA SU PALACIO TENGO: LAMpara 12 luces, cristal, para el salón principal $100; lámpara 6 luces cristal, $50. Espejo y consola dorados. $50. Todo de un siglo atrás. Además otros muebles más modernos, cuadros columnas, vajilla, cristales, juego de sala, de cuarto, de comedor. En suma, muerta mi esposa, ya nada necesito. 10 de Octubre 684, Arroyo Apolo.

PULSERAS Y DIJES

Liquidamos miles de pulseras de oro y dijes de oro y platino con brillantes. Alhajas antiguas y modernas en profusión; cuadros, crucifijos, rosarios de oro, porcelanas antiguas y modernas. Juegos completos de café; té y cubiertos. Bandejas, candelabros, jarras y palanganas todo de plata maciza.

CARBALLAL HERMANOS
San Rafael Nro 618, entre Belascoain y Gervasio
M-5744

MUEBLES EN GANGA

Juegos de cuarto Arte moderno: $4.00 mensuales; comedor, caoba último estilo: $3.00 mensuales; sala y recibidor, modernísimo: $3.00 mensuales. juego de cuarto tres cuerpos, caoba últimas creaciones: :$5.00 mensuales. Precios muy bajos.

"LA EMINENCIA NEPTUNO 668
Entre Gervasio y Belascoain U-2427

MUEBLES EN GANGA

Juegos cuarto: $25.00; idem tres cuerpos: $40.00; sala, $10.00; comedor, $25.66; mesas correderas: $4.00; aparadores: $6.00; sillas y 2 sillones: $10.00; neveras: $10.00; máquinas coser y escribir. Se cambian y se compran toda clase de muebles, pagando más que nadie.

«LA PRINCESA»
San Rafael 575 y 577, entre Escobar y Gervasio Telf U-5926

MUEBLES EN GANGA

Realizamos gran surtido de juegos de cuarto, sala, comedor, piezas sueltas en cantidad a como quiera. También compramos y cambiamos. Salud 203 Telf. M-1837

GRAN LIQUIDACION

Cómodas
Lámparas
Jarrones
Columnas
Bandejas.
Apliqués.
Cubiertos
Candelabros
RELOJES DE ESTILO

Figuras de bronce, marfil, porcelana, todo lo que necesita para adornar su casa, o para hacer un regalo de gusto, lo encuentra en esta su casa por mucho menos de la mitad de su valor.

"LA PREDILECTA"
San Rafael 803 y 805
U-2530

TENIENDO QUE SALIR DEL PAIS antes de fin de mes vende todos mis muebles a precios excepcionales. Comedor, sala, dos dormitorios, colchones y bastidores Simmons y varios muebles sueltos. Señora de Groote. Edificio Lobo, Progreso y Monserrate 6-D de 2 a 6 p.m.

POR ESTE MES SALUD 53

Por este mes, aparadores $3.00, mesas $1.50, coquetas $3.00, camas $3.00, escaparates desde $5.00, juego sala $8.00, neveras $5.00, juegos cuartos, sala, comedor, lámparas, neveras, cajas hierro, muebles oficina, equipajes, contadoras, vidrieras, cantinas, armatostes, mil sillas café, tostador café eléctrico, cajas seguridad, estantes finos para cocinas, todo esto urge venta, por reformar el local, no pierda tiempo buscando muebles, en esta casa los encuentra por lo que quiera.

PARA COMPRAR MUEBLES VISITE ESTA CASA. PRECIOS BAJOS

M-9136

CAPAS DE AGUA Y ABRIGOS IMpermeables. De montar tienfantería garantía absoluta. Alcance de todos. El Aguila, Fábrica de capas. Aguila 110 entre Trocadero y Colón A-8538. Llame, enviaremos vendedor.

MUEBLES A PLAZOS

Sin fondo ni fiador, finos y modestos, últimos modelos. Venga a verlos ¡No pague lujo!

EL FENIX
U-1360 Neiptuno esq. a Soledad

«SOFA-CAMA»
Living Rooms, «Arte Moderno» y «Estilo Inglés»

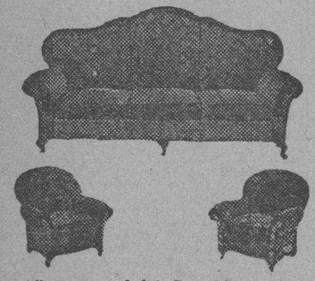

¡No pague lujo! Del fabricante a sus manos: Mueblería y tapicería «García Espinosa». San Rafael entre Aramburo y Soledad. Nota: Armazones de caoba (no comején).

UNA NEVERA DE USO SIN REPARAR ES UNA CAJA DE SORPRESA.
Neveras americanas reconstruidas y garantizadas de uso.

FACILIDADES DE PAGO

Vea los Refrigeradores eléctricos adaptados a neveras con
LA GAVETA DE DESHIELO
y serpentín montado al aire.

RIONDA
Infanta 1059 entre Desagüe y Benjumeda. U-3960

¿QUIERE UD. AHORRARSE $100 EN LA COMPRA DE SU REFRIGERADOR

Capacidad 6-20. Acabado de recibir de fábrica y de la más alta calidad. Zulueta 456.

REFRIGERADOR GENERAL ELECtric, moderno, se vende en $60, San Pablo Nro 256, Cerro. Telf A5-4271

OPORTUNIDAD

Juego de cuarto de tres cuerpos con elegante butacón desde $100.00 ¡Dando y dando! Necesitamos dinero. También chaisslong de imitación piel y juegos tapizados a precios increíbles. Mueblería «García Espinosa». San Rafael entre Aramburo y Soledad.

VENTAS

57 UTILES DE OFICINAS

VENDO LINDA COMODA CAREY Y bronce, Luen trío reloj y candelabros, servicio de té, fuente y candelabros de plata, regio juego cuarto Imperio, gran mesa dorada y objetos arte. 8, 58 entre 5 y 3 Vedado.

VENDO JUEGO DE CUARTO TRES cuerpos con precioso butacón tapizado, también juego de sala lámpara de cuarto Trianon. Virtudes 618 altos entre Gervasio y Escobar.

MAQUINAS DE ESCRIBIR

Sumar, calcular, coser, muebles de oficina y hogar, objetos arte, joyería fina y ropa de moda para caballeros.
COMPRO Y VENDO
La Confianza, Suárez 17, M-9603.

TENIENDO QUE SALIR DEL PAIS antes de fin de mes, vendo todos mis muebles a precios excepcionales. Comedor, sala, dos dormitorios, colchones y bastidores Simmons, y varios muebles sueltos. Señora de Groote. Edificio Lobo, Progreso y Monserrate 6-D, de 2 a 6 p.m.

JUEGO DE CUARTO ARTE MODERno muy fino es una verdadera oportunidad de hacerse de un buen juego. Véalo y le gustará. Prado 103 1er. piso entre Refugio y Genios.

57 UTILES DE OFICINAS

ADRESOGRAFOS Y MIMEOGRAFOS

Alquiler, Ventas, Cambios. Se hacen circulares correctas e instantáneas a módico precio. Marcos, Placas y gavetas para adresógrafos. Accesorios. Toda clase de máquinas de oficina. «Bolsa de Muebles de oficina». O-Reilly 409 (frente a «La Metropolitana».) A-7744.

MAQUINAS ARCHIVOS

BUROS
CAJAS
Pupitres

Materiales de Colegios
DINERO Y JOYAS
Fluses y capas a $2.00, procedentes de subastas
LA "HISPANO CUBA"
Monserrate y Parque Zayas
Telf. A-8054

"ART METAL" EL ARCHIVO INCOMPARABLE

Más de 100 modelos a precio de otros de inferior calidad. Proteja sus documentos con un «Art Metal». La más grande manufactura de muebles de acero. Agentes exclusivos: «Bolsa de Muebles de Oficinas», O-Reilly Nro 409 (frente a «La Metropolitana», Telfs. A-7744 y A-7743.

MUEBLES DE OFICINA

VENDO, COMPRO, CAMBIO
Máquinas de escribir, sumar, calcular, mimeógrafos, adresógrafos.
CAJAS DE HIERRO
Archivos tarjeteros, Kardex, armacostes de acero y seccionales de acero.
BUROS
Biblioteca, juegos de despacho, sillas giratorias y toda clase de muebles para oficina.

MAQUINAS ESCRIBIR ROYAL A PLAZOS Y AL CONTADO
Gran lote de máquinas de escribir
Compostela 205, entre Progreso y O-Reilly
O-Reilly 360 entre Habana y Compostela
Teléfonos: M-8638 y M-8081

MAQUINA ESCRIBIR REMINGTON, archivo acero cuatro gavetas con cerradura, gabinete Acme visible, capacidad 2,000 tarjetas, todas visibles. Se vende a primera oferta. Habana 413, entre Obispo y Obrapía.

58 LIBROS E IMPRESOS

ENCICLOPEDIA ESPASA COMPLEta con su Apéndice (82 tomos) se cede en $350.00. Vefla de 2 a 4 en O-Farrill Nro 7 Víbora.

"EL NUEVO COMERCIO"

Fábrica de libros comerciales

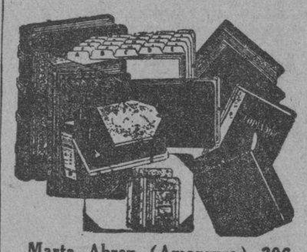

Marta Abreu (Amargura) 306
Teléfono M-3693

59 RADIOS

RADIO-MECANICOS, VENDO POR urgente necesidad manuales con 4.000 circuitos de Radios, comprendidos años 1934 al 1939 inclusives. Regalo en $15.00 Telf. I-5466

VENDO RADIO PHILIPS 1940 MOdelo mesa siete tubos, toda onda, $55 y un buen violín $15. Señora López Manrique 6 Edificio Carrera Juztiz 5o piso.

60 INSTRUMENTOS DE MUSICA

VENDO FLAMANTE PIANO PREciosas voces teclado de marfil, se da muy barato. Zanja No. 670 bajos.

$65.00 VENDO PIANO NUEVO COMpletamente apenas usado buena marca, precioso sonido, tres pedales, por asunto familiar, se garantiza tiene banqueta casa particular X-2722 llamar señorita Blanca.

PIANOS, VIOLINES GUITARRAS, acordeones, libros y piezas de música, siempre las últimas novedades, todo muy barato. Casa de Música, Monte 408, entre Aguila y Angeles.

SE VENDE ESTUDIO DE GRABAción de discos con todos sus accesorios. Prado 314 altos.

LIQUIDACION

Pianos, muchos pianos; tenemos el que Ud. necesita, del precio que le desee con todas las facilidades a su alcance.

Extenso surtido en pianos europeos y americanos, Verticales y cuarto cola, propios para profesional, persona de gusto y también para estudios. Aproveche estas gangas.

EN ALQUILER DESDE $2.00

LA PREDILECTA
SAN RAFAEL 803 Y 805
U-2530

VENTAS

60 INSTRUMENTOS DE MUSICA

VENDO PIANO FRANCES DE LA acreditada marca Pleyel estado flamante magníficas voces se da barato y con facilidades de pago. Aguila Nro 513

AFINADORES

AFINE SU PIANO POR $3.00 CON toda garantía y absoluta seguridad. Manuel Domínguez, afinador mecánico y barnizador de pianos, graduado en la escuela «Danguard» en New York Taller de Reparaciones: Dragones entre Prado y Zulueta Telf M-3040

61 DE ANIMALES

SE DESEAN VENDER DOS VACAS lecheras con sus crías y dos novillas de raza. Informes Paradero ruta 30, Olegario González Para verlas de 12 a 4

BOSTON TERRIER. CACHORRITOS muy bonitos. Se venden en Animas 753, 2do, piso esq. a Gervasio.

CAZADORES: SE VENDE UN PErro pointer maestro, se lleva a prueba. Informan Cocos Nro 13 Guanabacoa Telf XO-1438

SE VENDE UNA PERRA DE TRES meses Great Dane (gran danés) arlequín blanco y negro. Para informes A-1141 Sr. Ariosa.

VACAS

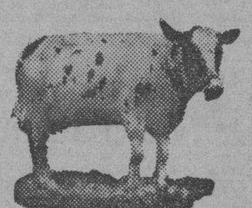

Vendo recentinas y próximas, añojas novillas de raza. Avenida Boyeros y Carretera de Vento. I-6139

VENDO 12 VACAS Y 8 NOVILLAS, bien cruzadas todas cargadas y algunas próximas. Comprándolas todas a 20 pesos. Véalas es una ganga. Finca ««Marinero»» carretera de Vento km. 6.

CAZADORES. — VENDO DOS POINter maestros y un cachorro de seis meses. San Francisco 355 Porvenir y 8a Víbora.

VENDO A PRECIO DE SITUACION. mulos, carros y arreos de todas clases, caballos, mulos de monta y Pony 4 potros sementales, 7 y media cuartas, bonito color, 40 mulos criollos domados de monte y carros cerrados para lecheros y un burro semental criollo, una cesta de mimbre con sus arreos, montura y una Pony, Domingo Jarro, Marina y Atarés. Jesús del Monte. Telf. X-1878.

APICULTORES

APICULTORES VENDO 3 APIARIOS magníficas condiciones, para trabajar 6 meses zafra consecutivos 500 colonias, produce 4,750 a 6,500 galones anuales. Peralejo Nro 40 Artemisa. Ciriaco Laucirisa.

62 OBJETOS VARIOS

SE VENDE UNA PORTADA DE 4 metros, (vidriera y puerta de cristal); una división de vidrio y madera de 12 metros, un cristal grande de 1|4 de grueso para vidriera, Telf. I-6704.

FLORES. SE VENDEN ORQUIDEAS muy baratas en Vinculo 27, Calabazar Habana.

MAQUINARIAS PARA TENERIAS.— Ofrecemos un lote de maquinarias para tenerías a precios ventajosos, pudiendo dar facilidades de pago para las mismas. Informes: Telf M-1805 Oficios 166

CARTERAS DE SEÑORAS. — SE DEsea vender un lote de 200 carteras finas de señora, todas de piel, modelos exclusivos y colores de invierno. Informes Oficios 166 teléfono M-1805 (Almacén de pieles).

ARTICULOS DE COCODRILO — SE desea vender un lote de 150 carteras de piel legítima de cocodrilo, así como una gran cantidad de cinturones y chancletas de la misma piel. Informes: Oficios 166 Telf. M-1805. (Almacén de pieles).

SELLOS CORREO. MAGNIFICA COlección 14.000 ejemplares montada 4 albums Scott. Valor catálogo $2.000. Véase Gran Hotel Teniente Rey y Zulueta, habitación 223 de 2 a 5, precio: $150.

DISCOS, COMPRO DISCOS DE OPEra en cantidades, librería «La Biblioteca» Belascoaín 566, esquina Pocito, también compro libros usados y sellos de correo.

Dinero-Hipotecas

63 SOLICITUDES

DOY DINERO EN PEQUEÑAS PARtidas en hipoteca, también sobre automóviles, panteones, etc. Sr Sotero. A-9825 de 1 a 5 p.m.

TOMO $3.000 AL 8% SOBRE CASA moderna de 3 plantas independientes en el mejor punto del Vedado. Informes J. P. Quintana e Hijo, Chacón 203 M-8182.

PRESTO DINERO DESDE $500.00 en adelante en primera hipoteca. Interés desde el 6 por ciento. No corredores. Telf. A-6836. Campanario 90 (306 moderno) bajos, entre Neptuno y San Miguel, señor Correa.

DOY DINERO EN PEQUEÑAS PARtidas en hipoteca, también sobre automóviles, panteones, etc. Sr. Sotero A-9828 de 1 a 5 p.m.

64 OFERTAS

DOY DINERO SOBRE MUEBLES automóviles, dejándolos en poder de sus dueños. Tambien para sueldos, establecimientos, bóvedas, hipotecas, sub-hipotecas, alquileres, usufructos, condominios. Lavielle Telf A5-4961. Obispo 313

VENGO VARIAS PARTIDAS DE MIL pesos para darlas en primera hipoteca separadas en la Habana y sus barrios, no corredores. Torres, Manzana de Gómez 420

SOLO ME QUEDAN $50.000 PARA COlocarlos en hipoteca desde $500.00 en adelante a tipo bajo. También para fabricar si hay garantía, tranga escrituras. Cuba 64. Depto. 7, A-6612 Romero.

TENGO VARIAS PARTIDAS DE pesos para darlas en primera hipoteca separadas en la Habana y sus barrios. No corredores. Torres, Manzana de Gómez 420

DESCUENTO LETRAS DE CAMbio y presto dinero con garantía de sueldos personales y cualquier clase de propiedades. Dr. García Acosta, Metropolitana 242. Telf. M-4346.

DINERO
Sobre joyas
en todas cantidades
«LA PERLA»,
Animas Nro. 404, casi es. a Galiano
Telf. A-8222

DINERO

Facilito grandes y pequeñas cantidades en primera hipoteca desde el 7 por ciento en adelante, para la Habana y sus barrios. Compro y vendo casas, solares y créditos hipotecarios Compro y vendo Bonos y Acciones

Julio C. Granda
Obrapía 33, entre Cuba y Aguiar.
Teléfonos: M-5921 y FO-1668

Dinero-Hipotecas

64 OFERTAS

DOY DINERO EN HIPOTECA AL 7 por ciento, operación en 24 horas. También sobre vóbedas, panteones, alquileres de casas, condominio, usufructo, nuda propiedad etc. Alberto Cuervo. Edificio Metropolitana 342. M-2808. O-Reilly y Aguacate.

DINERO Y MAS DINERO

No se preocupe porque necesite dinero, venga a verme lo damos en todas cantidades con garantías de automóviles, muebles, hipotecas, pagarés etc. Hernández Cuba 218 Dpto. 3. Teléfono M-6683.

DESCUENTO LETRAS DE CAMbio y presto dinero con garantía de sueldos personales y cualquiera clase de propiedades. Dr. García Acosta. Metropolitana 242 Teléfono: A-4346

65 BONOS Y VALORES

COMPRO BONOS Y ACCIONES, CENtro Gallego y Banco Asturiano. Compañía Cubana de Electricidad, inversiones e inmuebles. También se pignoran. Compro y vendo acciones de todas las compañías cotizables y no cotizables en la bolsa. Manuel Piñol Amargura 70.

CAJAS RESERVADAS

Las tenemos en nuestras bóvedas construídas con todos los adelantos modernos y las alquilamos para guardar valores de los interesados. En esta oficina daremos todos los detalles que se deseen.

N. GELATS Y COMPAÑIA
105 Aguiar 107 esq. Amargura

PARA LAS DAMAS

67 PELUQUEROS

PELUQUERO MANOLO, A DOMICIlio. Cortes permanentes sin corriente, melenas, tintes, decoloraciones, Telf. M-6014

68 MASAJISTAS

MASAJISTA EXTRANJERA, EXPERta en masaje ortopédico así como para activar la circulación. También para adelgazar, tiene referencias de clientas conocidas, $1.00 la hora. Informan Telf FO-3752

70 INTERES PARA LAS DAMAS

SEÑORA: NO BOTE NI REGALE SU sombrero sin verlo ««Celestina». Especialidad sombreros niñas. De un sombrero viejo un modelo. Toda persona que compre o reforme un sombrero se le dará un vale para la peluquería «Fémina», San Rafael 355.

SISTEMA ALEMANY

Autora y Directora, Profesora señora Matilde Alemany. Pruebe y compare con las que cortan con complicadas plantillas imposible aprender a cortar perfecto. Todas las sucursales de este moderno sistema «Alemany» en la Isla entera ofrece seis clases Gratis a las equivocadas que creen haber aprendido por métodos de plantillas. (Titulamos). Se encantarán de este Sistema «Alemany». Academia Central de Corte y Confección, San José 257.

Corte Moderno Nacional

SISTEMA «MENDEZ»
Método rápido y eficiente, reconocido como el más moderno para la enseñanza pública. Magníficos resultados; en poco tiempo puede hacerse experta profesora por este modernísimo sistema. Clases a domicilio y correspondencia. También por ajuste. Cursillo para las que deseen aprender a hacerse su ropa en poco tiempo. Se cortan y entallan vestidos. Academia Central, Campanario 304 esq. a Neptuno. Clases de Piano.

LOCION DE ODALISCAS

Combate con eficacia la Saborrea, dejando la cabeza limpia en 8 días. Siguiendo las instrucciones que acompañan al pomo, nace nuevo pelo. Pruebe un pomo en Obispo 415 por Aguacate en «Beturina»

¡FUERA CANAS! OBTENGA PERsoso color negro, castaño o rubio usando tintura «La Favorita». Teñido de cabello $3.00, Estuche $1.00. De venta en todas las farmacias. Depósito: Virtudes 206. Casa «Pilar» Telf. M-9293.

¡FUERA ARRUGAS! ¡NO MAS VEJEZ!

»La Eterna Juventud» usada por la noche, con constancia deja la cara fresca y sin arrugas, a damas y caballeros. Se remite al envío de $1.00 a quien la pida. Dirigirse a María Lacalle, calle Obispo 415 por Aguacate y Botica BETURINA en tres minutos devuelve a sus canas su primitivo color. No daña, porque no es tinte, es loción; le deja su pelo brillante y sedoso. Unica en el mundo. Se manda a todas las Américas a $2.30.

EXTIRPACION RADICAL DEL VELLO

Tratamientos garantizados. Señora Sánchez, San Nicolás 168, altos Teléfono A-7487

Corte y Costura

ACADEMIA «SANTA TERESA»
Calle 23 No. 1511 (Vedado entre 24 y 26 F-5096. Hágase profesora en tres meses. Desde la primera clase usted podrá cortar sus vestidos por figurín. También clases por correspondencia. Pidan la primera lección incluyendo 3 centavos para franqueo. Expedimos títulos.

VELLOS

Extirpación definitiva de los vellos de la cara, muslos, piernas, etc. Tratamiento garantizado. Siete años de éxitos en Cuba. Sra. Alexander, calle Tercera Nro. 405 entre Dos y Cuatro, Vedado.

ENSEÑANZAS

75 PROFESORAS-PROFESORES

PROFESORA FRANCESA, DA CLAses de francés en su casa, a domicilio, colegios, colectivas, prepara exámenes o particulares. Inmejorables referencias. Llame: I-5606, o al A-6722 apartamento 20.

PROFESORA DE INSTRUCCION clase a domicilio y en casa, prepara para exámenes, ortografía y aritmética práctica para personas mayores. Telf A-4328

GRAMATICA, ARITMETICA, TAquigrafía Pittman, Mecanografía al tacto, ingreso en Institutos y Normales, clases a domicilio. Diráctica novísima. Cuotas módicas. Doctor Pedrós L Nro 256 Telf F-4124

INGLES, FRANCES, (FONETICA Internacional) método rápido prepara para exámenes, clases individuales y colectivas a domicilio. Informes FO-2130 de 7 a 9 a. m. y de 7 a 10 p. m.

INGLES

HAVANA BUSINESS ACADEMY
Desde lo más elemental hasta lo más adelantado enseñamos en nuestros 40 cursos diarios Sistema seguro, rápido e interesante al alcance de todos. Profesorado americano.
HAVANA BUSINESS ACADEMY
Línea 357, teléfono F-3043. Sucursal Neptuno y Amistad Telf A-6033

PROFESORA INGLESA DA CLASE a domicilio, en su casa, en la academia. Informan F-5781.

ENVIEME UN SELLO DE DOS CENtavos para explicarle cómo puedo enseñarle el inglés por correspondencia. Aguacate 313 J. Mora González.

ENSEÑANZAS

75 PROFESORAS-PROFESORES

ESTUDIOS BAILES MODERNOS

Tomasín 10 años práctica, enseño Danzón, Son, Paso-doble, Vals, Blues, Fox, Tango. Clases a todas horas. Voy domicilio, San Nicolás 1008 entre Gloria y Misión, dos cuadras Monte.

INGLES, FRANCES. CLASES EN MI casa o a domicilio a principiantes o adelantados. Instructor graduado escuelas estadounidenses y francesas con más de 15 años residencia y práctica en cada país. Enseñanza práctica o gramatical, conversación etc. Telf. M-1303

PROFESOR AMERICANO (ABOGAdo) graduado en la Universidad de Yale, se ofrece para clases (particulares y colectivas) en inglés. Precios módicos. Muy poco español en sus clases. Para informes, diariamente, 12 m. a 2 p.m. y 9 a 10 p.m. San Rafael 773 aprt. 32 Telf. Sr Martínez A-8168

PROFESORAS DE TAQUIGRAFIA, «Pitmann» mecanografía al tacto, ortografía aritmética. Corte y Costura Bordados. Dan clases a domicilio y en colegios. Enseñanza práctica y rápida. Telf X-1806

PROFESORA DE FRANCES CLASES en su casa especial cuidado en la pronunciación. Telf 1-4165 en la misma se solicita profesora normalista.

APRENDA EN SU CASA. —CONTAbilidad, Taquigrafía Gregg, Inglés, Español e Inglés. Experto graduado en los Estados Unidos. Clases a domicilio por $1.00 la hora. Teléfono F1-6282

HERMOSOS LOCALES PARA OFICInas, muy frescos, con alumbrado y limpieza, en el Antiguo Palacio Pedroso, Cuba Nro 64 frente al anfiteatro buenas y baratas.

OBSEQUIO DE LA ACADEMIA DE COMERCIO

Luis B. Corrales. Establecida en 1889 Enviando $0.15 en sellos recibirán mi Aritmética Mercantil, y por $0.25 más, mi ««Ortografía en el Bolsillo», acabada de publicar. Enseñamos Teneduría de Libros. Taquigrafía e Inglés. La Mecanografía $1.00 mensual. Nuestros Títulos los más solicitados. Lealtad 567 entre Salud y Dragones. Teli. A5-1632.

ESTUDIE POR CORREO

La academia «Rabiña», en Neptuno 414, esq. a Manrique, altos M-7849, tiene organizado clases por correspondencia desde hace años habiendo prestado gran beneficio a aquéllos que tiene deseo de prosperar. Estudie las asignaturas siguientes: Taquigrafía; Mecanografía; Teneduría, Cálculos Mercantiles; Gramática; Ortografía, Procurador, Química industrial, inglés, francés etc. Informes: **Academia «Rabiña», Neptuno 414, esq. a Manrique Telf. M-7849.**

PROFESOR PARTICULAR DA CLAses a domicilio por la noche de enseñanza primaria preparatoria, bachillerato parte letras, idiomas. Telf. M-3376 apartamento 31 Sr. Santos. Llamar entre 11 y 12

GARANTIZO USTED HABLARA INglés pronto. Clases individuales gramática, lectura, dictado comercial, especialidad para sostener conversación. Prepara para viajes y exámenes. Competente profesora americana. Campanario 454, altos.

COMPETENTE PROFESOR DA CLAses a domicilio taquigrafía español-inglés e inglés, mecanografía, Cálculos mercantiles. Telf F-5937

PROFESORA DE INGLES DESEA cambiar este idioma por Matemáticas con persona competente. También se hace cargo de traducciones inglés- español y vice-versa. Escribir a «Profesora» al DIARIO DE LA MARINA dando detalles.

76 COLEGIOS

PUPILOS DESDE SEIS PESOS

Ambos sexos. Alimentación abundante y nutritiva, vigilancia y moralidad. Inglés diario. Estudios comerciales. Corte y Costura. Compostela 706 esquina a Acosta. Colegio Cuba.

COLEGIO
Santa Teresa

INGRESO AL BACHILLERATO
Enseñanza en inglés y español. Primer Grado. $3.000. Segundo $4.00. Tercero y Cuarto $5.00 Quinto y Sexto, $6.00. Séptimo y Octavo $7.00 Autorizado para expedir certificados de Octavo Grado para ingresar en Normales, Institutos, Hogar etc. Taquigrafía, Menacografía, Ortografía, Inglés, Correspondencia Comercial. Corte y Costura y Labores. Clases de piano Pida prospecto, Calle 23 No. 1.511 entre 24 y 26 Vedado. Teléfono F-5096.

"SAN ELOY"

Colegio y Academia Fundado en 1907. Primera y Segunda Enseñanza; Preparatoria; Bachillerato, Comercio; Idiomas; Cultura Física. Cursos preparatorios especiales. Admitimos pupilos y medios pupilos y externos. Quinta Menocal, Samá 31. Marianao Telf. FO-7462. Pida Prospectos.

77 ACADEMIAS

HAVANA BUSINESS ACADEMY

Profesores y sistemas procedentes de los mejores Business Schools de los Estados Unidos. Elevados standars de enseñanza comercial en inglés y español. **Todos los graduados en nuestro curso secretarial han encontrado empleo bien remunerado. Taquigrafías Pitman y Gregg. Omnibus.** Línea 357 F-3043 y Neptuno esquina a Amistad A-6033

ACADEMIA DE IDIOMAS ROBERTS, Malecón 153. Telf. M-2124. ¿Desea usted aprender inglés? Compre el método Robert. Se recomienda por sí solo. Distinción, eficiencia, garantía Cuarta edición: $2.00.

ACADEMIA RABINA

Neptuno 414 (altos) esquina a Manrique. Telf. M-7849. Ingreso a la Escuela de Ciencias Comerciales de la Universidad
Clases individuales. Francés, inglés y Teneduría. Taquigrafía «Pitman» y «Gregg». Mecanografía, Correspondencia y Aritmética Comercial. También clases por Correspondencia. Ingreso en Escuelas de Ingenieros, Arquitectos y Comercio. Servicio de ómnibus y de internos. Pida prospectos. Expedimos títulos y proveemos de empleo a nuestros graduados.

COLEGIO ACADEMIA "BRAVO"

Ingreso. Ciencias Comerciales, Ingenieros, Normales, Bachillerato, Comercio y Cadetes.
Repaso de todas las asignaturas del Bachillerato. Autorizado par expedir certificado de 7o. y 8o. grados. Mecanografía, Taquigrafía, Teneduría. Inglés Profesores especializados para cada grado en la enseñanza primaria y superior. Clases diurnas y nocturnas para ambos sexos. Servicios de ómnibus a domicilio.
Neptuno y Lucena, Teléfono U-2627

ACADEMIA DE IDIOMAS ROBERTS, Malecón 153. Telf. M-2124. ¿Desea usted aprender inglés? Compre el método Robert. Se recomienda por sí solo. Distinción, eficiencia, garantía. Cuarta edición: $2.00.

INTERES GENERAL

CIEN CARTAS Y CIEN SOBRES, FInos, impresos: $1.00. Cien tarjetas visita, cincuenta centavos; trescientas: $1.00; sellos de goma, impresos comerciales. Imprenta. O-Reilly 315. esquina Habana.

100 SOBRES, 100 CARTAS Y 100 tarjetas impresas todo $1.00. Propaganda Tipografía García y Zayas. San Miguel 657, entre Lucena y Marqués González. U-2634. Recibiros órdenes interiores y domicilio.

Interés General.

NO BASTA QUE LA CALIDAD DEL café sea buena; requiere que esté tostado fresco del día, y molido en el acto para que conserve toda su calidad y aroma. Con todos estos requisitos lo encontrará usted si lo compra en «El Fénix», tostadero de café especial para familias. Neptuno Nro. 631 y Gervasio. Lo tenemos desde 30 cts. libra en adelante. Servicio de mensajeros a todas partes. Teléfono U-3104.

VIAJA POR PAISES FRIOS? LLEve ropa apropiada Marcos, ex cortador del «Bazar Español», de Oviedo, (España) especialidad en abrigos de señoras, caballeros y niños. Neptuno 509 Campanario y Lealtad.

ALQUILERES

79 HOTELES

"PULLMAN"

Consulado 212 y 214 altos, casi esquina a Neptuno habitaciones con baño privado y todo servicio, agua abundante comida excelente, moral y seriedad. Telf A-7401

HOTEL PRADO

Prado 351 esquina Virtudes. Entrada por Virtudes. Habitaciones balcón calle con lavabo; buena comida, ascensor día y noche, atención, buen trato; familias estables precios reducidos, viajeros un peso toda asistencia. Telf M-7660

«HOTEL INTERNACIONAL»

De Francisco Gómez. Frescos y amplios departamentos, agua corriente en el interior y caliente en los servicios. Excelente comida. Esmerada servicio. Una persona desde $20 y dos desde $35 al mes. Tejadillo 60, teléfono A-9958

HOTEL «ALAMAC». APARTAMENtos y habitaciones con baño interior, elevador, servicio de hotel, espléndida comida, situado en el centro de la ciudad, económico y exclusivo. Galiano 308 esq. Neptuno A-8002.

GRAN HOTEL LUZ OFICIOS 409

(Antes 35)
DE BARREIRO y Hno
Esta acreditada casa cuenta con cien apartamentos y habitaciones, todas con balcón a la calle, excelente comida a la criolla y española, estilo casa particular. Agua caliente de noche, elevador, Precios económicos. Telf. M-3215. Abierto día y noche.

HOTEL SAN CARLOS

EGIDO Y MONTE
¡¡VIVA USTED AQUI!!
MAS CENTRICO
MAS COMODO
MAS ECONOMICO
Hay apartamentos para familias, habitaciones de matrimonio e individuales. Comida sana y variada. Servicio esmerado. Visítenos y le informaremos ampliamente.

HERMOSOS APARTAMENTOS CON baño, buena comida para matrimonios o familias estables en lo mejor del Vedado, frente al Club Cubanelco. N. esquina a 19, 201 altos.

THE SAVOY

F y Quince. —Vedado
Telf: F-6616
Situado en un lugar alto del Vedado, con fácil y frecuente comunicación con la ciudad y repartos Rodeado de jardines, con 600 metros de hermosos portales. Las habitaciones tienen ventilación directa teléfono, baño privado, con agua fría y caliente. Precios moderados, incluyendo tres excelntes comidas El servicio en mesas separadas para cada familia.

"REGINA"

INDUSTRIA 410
UN HOTEL DE LUJO BIEN
situado. Con precios módicos para familias honorables. Restaurant nuevo, excelente. Frente Capitolio por Industria. Teléfono M-5955.

HOTEL VEDADO

CALLE 19 ESQUINA A M
Residencia excelente que reúne excepcionales condiciones para vivir con toda comodidad. Frecuiente y fácil comunicación con la ciudad y repartos. Esmerado servicio, comida criolla, española y americana. Telf F-6631

MANSION LOREDO

Lujosa residencia para familias con todo confort. Mucho fresco, lujosos baños, agua caliente y fría a todas horas. Exquisita comida. Apartamentos y habitaciones. Estricta moralidad. Precios razonables. Concordia 418 entre Gervasio y Escobar.

HOTEL "ANDINO"

San Lázaro 1218, esquina a M, U-2553. Unico en su clase. Moderno, céntrico, amplio, fresco, saludable, frente Universidad. Conviene para los que necesitan vivir cerca de los hospitales Calixto García o Mercedes. Habitaciones con baño privado, balcón, hermosa vista, con tres excelentes comidas, 45 pesos, matrimonio. Una persona desde 28 pesos. Clientela escogida. Pensión completa para huéspedes del interior. Precios sin competencia. Esmerado servicio en mesas separadas.

HOTEL «MIRAMAR» TENEMOS AMplias y frescas habitaciones con baño privado, desde $50.00 para dos personas Sin baño desde $40.00 Excelente comida, Prado 2 esquina Malecón A5-3692

ATLANTIC HOTEL PRADO Nro 251 esquina Trocadero amplias y frescas habitaciones para familias comida excelente, servicio esmerado precios especiales para estables. Nueva administración Paseo de Marti 251

HOTEL «VANDERBILT»

Neptuno 1223. Situado en lo mejor de la Loma de la Universidad, lujosas, amplias y confortables habitaciones; baño privado; agua abuncante fría y caliente. Atención esmerada. Neptuno 1223. Conviene para los que tengan que vivir cerca el Hospital Calixto García.

«HOTEL ALAMAC»

Apartamentos y habitaciones con baño interior, elevador, servicio de hotel, espléndido comedor, situado en el centro de la ciudad, económico y exclusivo. Galiano 308 esquina a Neptuno A-8002

HOTEL COLONIAL

SAN MIGUEL 254
Esquina a Galiano. Habitaciones y apartamentos con baño privado y muebles modernos. Magnífico comedor con carta. Elevador día y noche. Precios especiales para huéspedes, por mensualidades. Confort y moralidad. Telf. A-6958

HOTEL BIARRITZ

RESIDENCIAL
El más confortable, céntrico y lujoso. Amplias y frescas habitaciones, todas baño privado completo y closet. Nunca falta agua fría y caliente. Elevador día y noche. Exquisitas comidas en elegante Roof Garden 4o. piso. Estricta moralidad, Prado 519 frente Capitolio.

ALQUILERES

79 HOTELES

HOTEL WASHINGTON

Virtudes 6, entre Pasea del Prado y Zulueta, en lo más céntrico de la ciudad, buenas y frescas habitaciones, excelente comida. Precios económicos, especialmente para familias estables. Telf. M-3613.

HOTEL "PALACIO CUETO"

Muralla e Inquisidor M-2674, habitaciones y departamentos, agua fría y caliente, hermosa vista frente al parque, tres excelentes comidas, muebles, limpieza, elevador, ambiente familiar, matrimonios desde $40.

HOTEL "IDEAL ROOM"

PRADO 509 (POR PASAJE)
Hay habitaciones disponibles, balcón, baño, agua caliente y fría, frente al Capitolio. Nunca falta el agua, fría y caliente. Precios con comida para matrimonio desde 35 a 45 Tomo informes de esta gran casa, visítela aunque sea por curiosidad, por adentro la mejor. Se exigen referencias de moralidad y pagos. Prado 509 (por pasaje) 93-B.

HOTEL CAMPOAMOR

Espléndidas habitaciones con baño privado completo, agua fría y caliente, nunca falta el agua. Muebles nuevos de caoba puede traer sus propios muebles. Comida sana y limpia, buen cocinero. **Precios económicos.** Compostela 608, moderno, entre Sol y Luz

ALQUILERES

HABITACIONES

UNA RESPETABLE ALQUILA ción con todo servicio a matrimonio o persona sola Entrada Veedores Tel F-7286

ES ENTRE 15 Y 17, VEDA- alquila fresquísima habitación amueblada con toda asistencia a señora o señorita decente. Se referencias.

EL MEJOR LUGAR DE LA HA- edificio Carrera Justiz, alquilos habitaciones vista al mar ja a todas horas, casa tranquila, hay teléfono y ele- Galiano 110 altos entre Aniguera López, Manrique Nro 6, piso

DOS HABITACIONES AM ventiladas, balcón a la calle baño, personas solas o ma- sin niños. San Miguel 301 piso esquina a San Nicolás. moralidad

UNA HABITACION A solos en casa de familia, 417 esquina a Lamparipiso.

HABITACION CON BAL- grande en Lealtad 612 altos, en Escobar 567 altos, ca- familia entre Reina y Salud.

CASA PARTICULAR SE juntas o separadas, 3 habitaciones amuebladas o no a señoras, caballeros o sin niños. Baños 58 en- 5a

LY 519 HABITACIONES VIS- buena comida agua corriente servicio toda asistencia precios lle y Lamparilla 352 habitacio- $7 con lavabos teléfono.

MODERNA, CORTA FA- sin niños, alquila dos espléndidas habitaciones, baño privado, ser- matrimonio o personas solas, escuela puede dar un tra- en ambiente honorable y Galiano 110 altos entre Aniguna.

QUILAN HABITACIONES CON y balcón a la calle Prado 314.

SE ALQUILAN

habitaciones, amplias y agua corriente con o sin mue- moderna, acabada reedi- más céntrico de la Haba- 307, una cuadra Ga- 4288

258 ALTOS ENTRE O-REI- San Juan de Dios se alquilan agua corriente y Habana Obispo y Obrapia 2 habita- matrimonio sin niños.

Y FRESQUISIMA HABITA- calle, tercer piso Cárdenas Monte. Hombres o ma- sin niños. Se exigen referen- A-9341.

LINEA 901 ESQUINA 6, palmas) familia honora- hermosísima habitación con esquina brisa, propia 3 personas. Cambiamos referencias absoluta. Telfs. F-5632

QUILA HABITACION ANEXA en magnífica casa, a do- estricta moralidad. Cam- referencias y garantizamos abundante comida B 560 esq.

QUILA UNA HABITACION a hombre solo, fresca, y abundante en casa parti- Bélgica (Egido) 575 al- Luz y Acosta Fotografía.

OSA, VENTILADAS HABITA- vista calle alquílase toda matrimonio. Buena abun- Comodidad economía. Nro 5 entre N y 15 entrada Telf. F-6481

LA RESPETABLE ALQUILA habitación con todo servi- teléfono Amistad 311 pri-

QUILA UNA HABITACION privado y luz a hombre so- 257 bajos no hay letre- puerta.

QUILA UNA AMPLIA Y VEN- habitación con terraza pri- amueblada, y todo servicio, caliente. Calle «O», No. 14. 4431.

DOS HABITACIONES CON BAL calle buen servicio morali- 108 esquina a Lagunas.

QUILA HERMOSA HABITA- clara y fresca anexa al ba- matrimonio o personas mayores. Teléfono. Precio reducido. Absoluridad. San Lázado 671, se- entre Belascoain y Ger-

CION ALMENDARES UNA carros playa, familia res- niños, alquila $7 espléndida habitación a señora sola, con re- 10 entre 5a y 9a (casa con

DOS HABITACIONES A balcón a la calle, San segundo piso esquina a A personas solas o ma- sin niños. Extricta mora-

HERMOSA HABITACION solos o matrimonio sin precio módico. Escobar 577 ba- Salud y Reina.

LUIS ESTEVEZ 8, A ME- de la Calzada alquilo amueblada con baño priva- hombre solo de moralidad; con entrada independiente solo. I-4173

REILLY No. 409

frescas y espléndidas con agua fria y ca- o sin muebles, hay teléformes en la misma en el

LA RESPETABLE ALQUILA habitación con todo ser- Vedado, Informan Telf.

CIONES BUENAS CON BA- y demás servicios en Vedado, Línea 214 entre Universidad, Hospitales, precios razonables. Morali- F-2845

A MATRIMONIO O DOS habitación con tres ventacalle, comida inmejorable, en baño. Precio módico. entre J e I Vedado Telf.

HABITACION GRANDE o tres socios todo el servicomida, tranquila, casa se- piso, Acuacate No. 59, Em- Tejadillo, hal teléfono. No éstas.

NAVES-LOCALES

PARA LECHERIA EN REVI- 301 esquina Alcantarilla. misma M-6917.

HABITACION CON O SIN asistencia a matrimonio u hom- para dos $25.00, buena co- agua fresca. No hay in- 475 bajos.

QUILA UN AMPLIO LOCAL para comercio oficina, tiene a la calle Cuba No. 203 O-Reilly. Informes Teléfono

AMPLIO LOCAL, CON O en O-Reilly, entre Ha- También cedemos lo- propio para oficinas, con Informes: A-8436.

SE ALQUILA UN HER- alto en Zanja Nro 808, metros de superficie, es- puede dividirse en varias de dedicarlo a distintas depósitos.

QUILA PARA ESTABLECI- magnífico local de esquina y árboles frutales inmenso una sola tienda de ropa. es insuperable y para ca- no hay mejor. También para establecimientos menos local. Informa: A-8361

QUILA EN CALLE DE MU- un local poara comerverse en Monserrate 425.

ALQUILERES

85 NAVES-LOCALES

NAVE EN EL CERRO

S Pedro esquina Vista Hermosa ocupada anteriormente por Havana Hee Co 850 a 900 metros todo de concreto muy clara y ventilada gran patio de desahogo. En la misma calle otra nave de 300 metros.

ALQUILAMOS ALMACEN INQUIsidor 407 construcción sólida y moderna, 800 mts. gran puntal, entresuelos, condiciones favorables. Informan Vinatera Telf U-1794

SE ALQUILA UNA NAVE, 35x14 PRO pia para depósito, industria o garage. Estevez Nro 67. Informan en la misma.

SE ALQUILA UNA NAVE CON 300 metros de capacidad cerca del ferrocarril, propia para almacén o industria, tiene su oficina dentro de la misma. Informan Arbol Seco y Benjumeda. Bodega.

SE ALQUILA EN CALLE COMER- cial muy cerca de los muelles, gran nave para almacén. Informan Amargura 61. moderno.

87 HABANA

SE ALQUILA SAN LAZARO 664 EN- tre Gervasio y Belascoain casa estilo chalet, con sala, saleta, comedor, cocina y patio en la planta baja y 4 habitaciones, 1 recibidor y baño en la planta alta. Informes Milagros Nro. 411 esquina D-Strampes.

SOLEDAD 254 CASI ESQUINA A ANI mas. 2 plantas independientes. Amplia sala, dos habitaciones, pequeño comedor, cocina y baño. Verla: de 8 a 11 y de 1 a 5. Informan F-2090.

SE ALQUILA EL SEGUNDO PISO de San Nicolás Nro 663, entre Reina y Estrella. Sala, comedor, dos cuartos con closets) baño intercalado servicios de criados, cocina de gas. Informes Telfs. M-2186 y M-1394

ALQUILO BUENAS CASAS, AGUA día y noche. Desagüe 163, Franco 258 tiene 2, 3 cuartos, demás comodidades 23 y 25 pesos. Llaves Desagüe 155 casi esquina a Oquendo

SE ALQUILAN LOS HERMOSOS Y frescos bajos de Avenida de Wilson número 857 entre 4 y 6, Vedado. La llave en la misma. Informan teléfono F-2078.

ALQUILO GLORIA 361 ALTOS CON sala, comedor, dos cuartos, baño y cocina. La llave en los bajos en frente. Informan Bernaza 107.

GERVASIO 565 ENTRE SALUD Y Reina se alquilan los bajos para familia, con sala, saleta, tres cuartos, comedor al fondo y demás servicios. Informes Gervasio 567 altos.

AMPLISIMOS ALTOS $115.00 PRADO 252 entrada por Trocadero, entre Prado y Consulado, Zaguán, sala, comedor, 4 grandes cuartos, 2 baños, 2|4 criados etc. Llave misma de 1 a 6 p. m. F-5843.

MALECON 25, 2o. PISO ENTRE CAR- cel y Prado Terraza sala, recibidor, cuatro habitaciones, comedor, baño, cocina, servicio criados. The Trust Co. of Cuba M-6917.

SE ALQUILA UN PISO EN NEPTU- no entre Galiano y San Nicolás, otro en Angeles esquina Estrella altos de la mueblería Ruisánchez Telf M-2024

GERVASIO 574 ENTRE SALUD Y Reina zaguán, sala, saleta, comedor, 5 cuartos, galería, 2 baños, pantry, 2 cuartos criados, 2 patios etc. Informes Armando Ruz, M-2943

INFANTA 853, ALTOS, ALQUILO dos hermosos apartamentos: sala, recibidor, dos cuartos, baño intercalado, cocina. Informan: Western Union 605. Telf. A-8980. Precio: $-28.00.

SAN LAZARO 622, BAJOS, ALQUILO casa con sala, comedor, dos cuartos, cocina, baño. Informan: Western Union 605. Telf. A-8980. Precio: $28.00.

SAN LAZARO 224, ALTOS, ALQUILO deuartamento, sala, comedor, dos cuartos, baño intercalado, cocina. Llave, bajos. Informan Western Union 605. Telf. A-8980. Precio: $27.00.

CRESPO 207, ALTOS, ALQUILO CA- sita sala, cuarto, cocina, baño. Llave, café. Informan: Western Union 605. Telf. A-8980. Precio: $18.00.

ALQUILO PRIMER PISO ESQUINA sala, comedor hall, tres habitaciones, baño intercalado, agua caliente, todo amplio y fresquísimo. Vapor 28 frente Parque Maceo informes la misma y M-4387

SE ALQUILA EL TERCER PISO DE Cienfuegos Nro 68 entre Corrales y Apodaca con 5 cuartos, sala, recibidor con baño intercalado, comedor, cocina, servicio de criados, acabada de pintar. Informan en el Nro 65 altos.

SUAREZ 22 ESQUINA CORRALES, alquílanse alta sala, saleta, cuatro habitaciones,, lavadero, azotea y demás servicios. La misma informan: Telf M-9382

SE ALQUILAN LOS ALTOS DE Desagüe Nro 660 entre Ayestarán y Almendares con terraza, sala, comedor, tres habitaciones, cocina y baño. Informan U-2199

$32.00 ALQUILO CASA SALA, TRES cuartos, servicios, mucha agua. Campanario 1005 altos, informan en la misma.

ALQUILO: CRESPO NUMERO 102, esquina a Colón, primer piso, compuesto de dos habitaciones, baño y servicio. Las llaves e informes: Crespo y Colón, bodega.

INFANTA 1603 Y 1607, ALTOS, DOS magníficas casas bien ventiladas, mucha agua, baño moderno, recibidor, sala, 3 habitaciones, comedor, cocina, terraza, etc. Véalas: $34.00. Llave tintorería.

SE ALQUILA PRIMERO PISO TRO- cadero 163, entre Industria y Consulado, sala, antesala, dos cuartos servicios completos brisa, agua caliente llave bajos. Telf. F-5142

$24.00 Y $25.00 MODERNOS ALTOS, tres habitaciones, sala, comedor, baño completo intercalado. Muy frescos. Entre los líneas tranvía. Vigía y Fernandina.

SE ALQUILA EN LA CALLE DE Monserrate esquina a Obrapia un piso moderno, informan en el Castillo de Farnés Telf M-4225

$32 ALQUILO ALTOS, SALA, TRES cuartos, baño, comedor, servicios frescos, mucha agua. Campanario 1005 entre Figuras y Carmen. Informan en la misma.

$25 SE ALQUILAN LOS ALTOS DE Tenerife 210, entre Belascoain y Rastro, compuestos sala, comedor, dos habitaciones, cocina, baño. Llave Ras tro 68, encargado.

ALTOS AMPLIOS SAN LAZARO 265 entre Galiano y Glanco, gran sala, comedor, tres habitaciones. Genios 203, altos, entre Consulado e Industria, sala, habitación, baño. Llave en los altos de 10 a 3

EN $25.00 SE ALQUILA FRESCA Y ventilada casa, Pasaje Agustín Alvarez No. 24 o 7 moderno, compuesta de sala, saleta corrida, tres cuartos, cocina, baño, patio y demás servicios. No tiene altos. Abundante agua. Informan: Aguiar 305. Telf. A-7830.

SAN LAZARO 320 ENTRE SAN NI- colás y Galiano. Agua nunca falta, fría y caliente, 2o piso, sala, comedor, 3 cuartos grandes(baño lujo, cocina y servicio criados. Informes: Llaves en el piso de arriba. F-3131 y M-2863. Precio único $47.00.

REVILLAGIGEDO 69 PRIMER PI- so a una cuadra de Monte, sala, recibidor, tres cuartos, comedor al fondo, agua en abundancia a todas horas. Se informa en Suárez 18 y 20.

CALLE CUBA 209 ENTRE EMPE- drado y O-Reilly alquilo segundo piso tiene sala, saleta, cuatro cuartos, baño intercalado, comedor, cocina, pantry, servicio criados 2 terrazas informan misma.

PROPIOS PARA MATRIMONIOS O corta familia se alquilan los bajos de San Nicolás 710 entre Estrella y Maloja, sala, comedor, dos habitaciones, baño completo. Para verla, de 9 a 12 $25. Informan: Telf FO-4174

ALQUILO JOVELLAR No. 109 2do. piso. Sala, recibidor, 3 habitaciones, comedor al fondo, baño intercalado, cuarto y servicios criados. Informan, en la misma Telf. M-1750.

ALQUILERES

87 HABANA

ALQUILO ALTOS MODERNOS PLE- sencia 311 sala, comedor, dos cuartos grandes, buen baño, lavabo, abundante agua fría y caliente M-1091.

ZANJA No. 355 ALTOS. SALA, 3 HA- bitaciones, comedor, cocina, cuarto y servicio de criados. La llave en la misma. Informan M-7111.

SE ALQUILA CUARTELES 61, EN- tre Habana y Aguiar. Recibidor, 3 habitaciones, baño, comedor, cocina, servicio criados y patio. La llave al lado.

PASEO DE MARTI 151 (BAJOS)

esquina a Refugio alquilo espléndidos bajos de esquina propios para cualquier establecimiento comercial. Véalo. Informes en los altos.

AGUILA 925 BAJOS ENTRE MISION y Esperanza. Sala, saleta tres cuartos, baño cocina, etc. Agua abundante. Llaves en los altos Tel. FO-2372 $28.00

MALECON 315 ENTRE SAN NICO- lás y Galiano. Agua nunca falta fría y caliente, 3er piso, sala, comedor, 3 cuartos, baño, cocina y servicios de criados. Informes M-2863 y F-3131. Precio único: $40.00. Llaves en el 2o piso.

SAN JOSE 863 ENTRE OQUENDO Y soledadsala, dos habitaciones, ba , y cocina. $20. Informes Telf U-5558

SAN LAZARO 960 ENTRE ARAM- buru y Hospital casa moderna de sala, comedor 3 habitaciones, baño completo y cocina, $30.00. Informes: Teléfono U-5858

JOVELLAR 121 ALTOS ENTRE HOS pital y España sala, comedor, 2 habitaciones, baño completo y cocina $25.00. Informes Telf. U-5858

MAZON 204 Y 205 ALTOS, ENTRE Valle y Zapata, sala, comedor, 3 habitaciones, baño completo cocina, y servicios de criados $32.00 y $30.00 Informes: Telf. U-5858

OQUENDO 358 ENTRE SAN RAFAEL Y SAN JOSE.

Apartamentos con luz, de sala, habitación baño y cocina $13 y $14

88 VEDADO

RESIDENCIA DE DOS PLANTAS,

esquina fraile. Calle 13 y 16. Se compone: bajos jardín, portal y terraza, sala, comedor, un uarto, baño cocina, pantry. Altos: terraza al frente, recibidor, dos cuartos a cada lado con baño intercalado. Garage con dos cuartos altos y baño. Precio: 140 pesos. Informan F-4463

ALQUILO VEDADO AMUEBLADA O desamueblada esquina 19 y Baños 419, cuatro cuartos, dos baños, garage, dos cuartos servicios Telf M-6430

SE ALQUILAN LOS ALTOS DE LA calle 6 No. 456 con portal, sala, comedor, cuatro cuartos, baño de color intercalado, cocina y cuarto y servicio de criados. Puede verse de 1 a 5 p. m. Informan Teléfono F-7955.

CALLE 19 ESQUINA A 16, ALTOS modernos con sala, comedor, tres cuartos, baño, cocina y patio. $28.00. Informan en la misma FO-4219.

5ta. 604 SEGUNDO PISO, ENTRE Cuatro y Seis. Terraza, sala, cuatro habitaciones, baño, comedor, cocina, cuarto y servicio criados. The Trust Co. of Cuba M-6917.

CALLE 23 NRO. 755, BAJOS ENTRE B y C Vedado, alquilo jardín, portal sala, hall, cuatro habitaciones, 3 baños, living-room, comedor, pantry, cocina, cuarto y servicio criados. Garage y cuarto para chofer. Informan: U-5858

EDIFICIO RIVERSIDE PISOS INDE- pendientes. Sala, dos tres cuartos, baño intercalado, comedor fondo cocina, garage 15, 18 y 25 pesos. Calle 17 esquina 26 Vedado.

17 ENTRE A Y B, 653 HERMOSOS altos con sala, recibidor, 5 cuartos, 2 baños intercalados, comedor, pantry cocina, cuartos y servicios criados; con o sin garage. Telf F-6712

SE ALQUILA CHALET I ESQUINA 19, Vedado, recibidor, sala, antesala, comedor, 5 habitaciones, 2 baños intercalados, 2 garages, 3 cuartos de criados. Informan en la misma de 8 a 12 y 2 a 6

REGIA MANSION ESQUINA FRAI- le bajos portales, jardines, sala, recibidor, 1 cuarto con baño, garage, 2 carros; altos 5 habitaciones, 2 baños, Informan 5a. 461 altos entre A y Paseo, Vedado.

AMPLIACION ALMENDARES, $14.00 Departamento independiente, acabado de fabricar con lindísimo baño, cocina, patio y lavadero. Consulado entre 11 y 12. Ruta 30 por esquina y tranvía.

$100.00. CALLE «I» No. 257, ENTRE 13 y 15, sin estrenar, sala, comedor, cuatro cuartos, dos baños, cocina, cuartos de chofer. Informes: Departamento de Administración de Bienes, Bufete de Arellano. M-3936.

F. ESQUINA A 21

Altos nuevos decoados, sala, comedor, 3 habitaciones, baño de primera, cuarto y servicio de criados, pantry con o sin garage. Muy frescos. Informes. bodega esquina y Telf. M-2037.

ALTOS DE GRAN RESIDENCIA, compuestos de baño amplio y moderno, cocina de gas, gran hall, 5 cuartos todos con su lavabo, gran terraza, próximos a desocuparse en 13 y L. Telf. F-6140

EN EL VEDADO CALLE 23 756 EN- tre B y C alquilo en $18 casita moderna comedor, sala, habitación, cocina, baño completo con calentador agua abundante cocina y patio verse de 2 a 6 por la tarde.

CALLE DIEZ Y SIETE NRO. 111, casa amueblada, con sala, comedor, hall, cuatro habitaciones, salón español, garage baños y hermoso patio, cuartos de criados.

VEDADO J 457 ENTRE 21 Y 23, SA- la, recibidor, cinco cuartos, dos baños, terrazas, garage. Informan en los bajos.

CALLE 23 NRO. 755 BAJOS ENTRE B y C Vedado, alquilo jardín, portal sala, hall, cuatro habitaciones, 2 baños, living-room comedor pantry, cocina, cuarto y servicio criados. Garage y cuarto para chofer. Informan: U-5858

ONCE Nro 151 ESQUINA A L VEDA- do, altos modernos, 2 terrazas, sala, comedor, 4 cuartos, 2 baños de lujo, cocina gas, garage, cuarto y servicio criados. Llaves al doblar L Nro 106. Informes F-2124 y M-2863

MODERNOS Y BONITOS ALTOS DE G Nro 404 entre 17 y 19 portal, hermosa sala, saleta, 6 habitaciones, closets,, 3 baños, comedor, pantry cocina, garage cuarto y servicios criados. Precio $110 Informan F-3750

BAJOS K ENTRE 15 Y 17 MAGNIFI- cas comunicaciones, sombra cuatro dormitorios, baño sala, comedor, cuarto y servicio criados, amueblada o sin amueblar informes F-5624

ANGEL LLURIA

Alquilo residencias y apartamentos amueblados en la Habana y todos sus repartos. Compra-venta y alquilo casas y fincas rústicas. Dinero para hipotecas. Edificio Metropolitana 213. Telf. M-7078

VEDADO. SE ALQUILA DOMINAN- do el río calle 32 entre 21 y 23, Vedado, residencia acabada de fabricar, portal, sala, comedor, tres habitaciones, closets, lujoso baño, garage. Informan F-3055

SE ALQUILAN

El primero y segundo pisos. Sala, recibidor, 3 cuartos, comedor, baño intercalado, cuarto y servicio criados. Acabados de fabricar 12 No. 307 entre 13 y 15 llave encargado.

VEDADO

Se alquila un hermoso chalet en la calle 13 Nro 953 entre 8 y 10. La llave en la bodega. Informes Teléfono M-2939

ALQUILERES

88 VEDADO

SE ALQUILAN LOS ALTOS CALLE 6 No. 511 entre 21 y 23, 5 dormitorios, y demás comodidades. La llave en los bajos, alquiler $50.00. Informan F-4404.

VEDADO. SE ALQUILA AMUEBLA- do, modernos, frescos altos, calle K 358 entre 19 y 21. Informes Teléfono F-5342.

CASA BUENA, AMPLIA A 20 MINU- tos del Capitolio lugar saludable y pintoresco, el más alto en las afueras de la Habana, agua corriente y molino. Catorce mil varas de patio con gran arboleda. Buena comunicación. Módico alquiler. Puede verse de 2 a 5 de la tarde e informan por el teléfono F-5851

SE ALQUILA ESPLENDIDA PLAN- ta alta. Acera brisa y sombra. Paseo No. 606 entre 25 y 27. Vedado. Seis cuartos, dos baños, garage y servicios completos. Informan en la misma Dr. Rocafort o en Paseo No. 357 entre 15 y 17 de 1 a 5 de la tarde. Francisco Abreu.

89 CERRO-PALATINO

$12.00 SE ALQUILA CASA DE CUAR- to, sala, servicios con lavamanos, cocina edificio moderno. Se prefiere matrimonio sin niños. Paradero Cerro Havana Park Nro 128

90 MARIANAO-REPARTOS

AMPLIACION DE ALMENDARES— Calle 11 entre Avenidas 9 y 10 a dos cuadras del tranvía que pasa por calle 9 y Avenida 12 y a una cuadra de la ruta 30 de La Sierra. Chalet moderno, jardín, portal, sala, comedor, tres cuartos, baño completo, calentador de carbón, garage, cocina y lavadero. Precio: $32. Informes I-6302 e I-5067

MIRAMAR, SALA, COMEDOR,

dos cuartos, cocina, baño, servicio criado, con luz, teléfono, garage, limpieza de automóvil $61.00. 5a. Ave. y O. Alberto de Ayala. FO-3703.

LA BONITA CASA DE 12 Y 12,

Ampliación de Almendares de dos plantas, 3 cuartos con todas comodidades, jardín premiado, tranvías y ómnibus por el frente. $80.00 Telf. FO-2187

LA SIERRA 15 ESQUINA A 8 SE AL- quila moderna casa jardín, portal, sala, hall, tres habitaciones baño intercalado, comedor, cocina, garage, cuarto y servicio de criados. Puede verse de 2 a 5. Informan U-5691.

SE ALQUILA UNA CASA EN $20.00. Jardín, portal, sala, comedor, cocina y 2 cuartos, baño moderno patio con lavaderos. Santa Petronila y Medrano. Omnibus ruta 22 por la puerta. Telf M-8045

ALQUILO DOS CASAS APARTA- mentos calle 10 y 3a reparto Almendares, muchas comodidades, terraza, ómnibus La Sierra. Informan al lado por 3a.

PROXIMO A DESOCUPARSE AL-

quilo hermosa residencia Avenida de la Paz esquina a Tropical, Alturas Almendares. Tiene toda clase de confort para familia acomodada. Puede verse. Precio $200.

SE ALQUILA RESIDENCIA NUEVA todo confort. Calle 14 y E, Almendares. FO-4371

ALQUILO NUEVA RESIDENCIA, muy chic en 8 y Avenida 8 Ampliación Almendares $28 sala, comedor portal, jardín 2 cuartos, baño intercalado traspatio se estrenar Véala y llame FO-2856 también se venden

ALQUILO MAGNIFICA CASA PRO- pia para club, sociedad o Colegio 120 pesos a orillas del Río Almendares; grandes salones, tennis hand ball, mucho terreno, escalinata para bajar al río. Telfs FO-1513, FO-2503 y M-9941

MARIANAO BUNGALOW TRES cuartos, sala, comedor, servicios, jardín $22.50 FO-9557.

$25.00 UNICO PRECIO REINA Y LI- nea Playa, Quemados de Marianao, casa mampostería, azotea, 3 cuartos, baño intercalado, sala, comedor, cocina carbón, agua fría y caliente, bastante terreno pardín, 2 cuartos madera. Llaves al lado. Informes F-4141 y M-2863

SE ALQUILA MODERNA CASA, ACA bada de fabricar en el Reparto Almendares, calle 14 entre A y B compuesta de portal, sala, recibidor, tres habitaciones, baño, comedor, cocina, pantry, garage, cuarto y servicio de criados. Informan en la misma.

91 J. DEL MONTE - VIBORA.

10 DE OCTUBRE 1118 CASI ESQUINA Santa Catalina, 2 plantas independientes, portal, sala, saleta 4 habitaciones familia, baño completo, comedor, cocina, cuarto y servicios criados, patio, traspatio. Informan F-2090

ALQUILO 22 PESOS LA CASA. JAR- dín, portal, sala, saleta, 2 habitaciones (nueva), Felipe Poey 165 entre Libertad y Estrada Palma, 2 cuartos de la Calzada. Informan A-8845.

SANTA CATALINA No. 207, BAJOS entre Lawton y Armas. Sala, saleta, cuatro habitaciones, baño, hall, comedor, cocina, cuarto y servicio criados. patio. The Trust Co. of Cuba M-6917

SE ALQUILAN

Dos casas acabadas de fabricar en la calle Goicuría entre Carmen y Vista Alegre, Víbora; compuestas de sala, comedor, tres cuartos, baño intercalado, agua fría y caliente, puede verse a todas horas en la misma. Informes Belascoaín esq. San Rafael. El Leader. Telf. U-2844.

ALQUILO ENCARNACION 64 ENTRE Dolores y San Indalecio. Llave al lado. Precio $34. Informa Dr. Lamelas.

SOLA 322, ENTRE SANTA CATALI- na y Milagros, alquilo casa portal, sala, 3 cuartos, garage, mucha agua, lugar alto. Informes F-6894. Precio: 40 pesos.

GANGA; CASA AMUEBLADA CON todo confort en lo mejor de la Víbora, cerca colegio Lourdes e Instituto, jardines, portal, sala, recibidor, 3 cuartos, baño intercalado, comedor al fondo, cuarto y servicio de criados. Informan M-7849

SE ALQUILA MAGNIFICA CASA en Morell Nro 5 entre Chaple y Lindero, Loma de Chaple. Portal, sala, comedor, baño intercalado y cinco habitaciones. Precio módico. Informan M-9134

EN LA VIBORA A CUADRA Y ME- dia del Parque Avellaneda en la calle de P. Consuegra Nro 213, se alquila en 20.00 pesoscasa con 3 habitaciones, sala, comedor, cocina, cuarto de baño, portal, patio y traspatio. Para más informes dirijanse a San Pablo Nro 366 Cerro, después de las 6 p.m.

VIBORA ARMAS 977 ENTRE SAN Mariano y Santa Catalina portal, sala, 2 cuartos, comedor cocina servicios, con bajantes y chuchos, pasaje Lima alquiler 12 pesos Informa María letra F

SALA 322 ENTRE SANTA CATALI na y Milagros, alquilo casa portal, sala, 3 cuartos, garage mucha agua lugar alto. Informes: F-6894. Precio 40 pesos.

ACABADA DE CONSTRUIR SE AL- quila hermosa casa compuesta de sala salita, 3 cuartos, baño intercalado espléndido, comedor, cocina moderna, servicio de criados, en Arellano No. 359, altos, Jesús del Monte. Informan: Telf. M-5274. Verla de 2 a 6 p. m.

ALQUILO SERAFINES Nro 102 BA- jos casa con sala comedor, una habitación y baño. Informes M-3198 llaves en la bodega.

92 SANTOS SUAREZ - MENDOZA

HEREDIA 160, ENTRE ESTRADA Palma y Libertad, jardín, sala, comedor, dos habitaciones, baño, cocina y Patio. la llave al lado. M-6917

ALQUILERES

92 SANTOS SUAREZ - MENDOZA

REPARTO MENDOZA. — ALQUILO chalet Juan Bruno Zayas esquina a Vista Alegre, a la brisa cuatro habitaciones cocina, pantry, garage y demás comodidades. Cerca del colegio Marista. Informan Telf. M-3412

SE ALQUILA LA MODERNA CASA Santa Catalina 561 entre Mayía Rodríguez y Goicuría, compuesta de jardín, portal, recibidor, sala, cuatro habitaciones, baño intercalado, comedor, pantry, cocina, cuarto y servicio de criada, garage, cuarto de chauffeur y patio. Informan Te.fi A-9349.

ALQUILO COMODA CASA LIBER- tad 366 entre D-Strampes y Figueroa cuadra y media de Juan Delgado llaves al lado informan 10 de Octubre 1412 bajos.

93 LUYANO

CALZADA DE LUYANO No. 11 BA- jos, entre Fomento y Ensenada, Sala recibidor, cuatro habitaciones, comedor, baño, cocina, cuarto servicio criados, patio, traspatio, Trust Co. of Cuba. M-6917.

94 LAWTON-BATISTA

EN $14 ALQUILO CASITA SALA, comedor, cuarto, patio y demás servicios calle Octava 317 entre Dolores y Tejar Tranvía por la puerta.

SE SOLICITAN

99 SOLICITUD DE ALQUILERES

SE DESEA ALQUILAR EN EL VE- dado cerca de la Universidad, una casa bajos con capacidad de 4 cuartos de 45 a 55 pesos. Llamar al teléfono M-9896 apartamento 379

SOLICITO CASAS PROPIETARIOS alquilo su casa inquilinato o casa más de 8 habitaciones, asegúrese su renta sin molestia, garantía la que quiera. Escriba a Industria 313 2o piso apartamento Nro 8 Sr. M. Sánchez.

PROPIETARIO: ALQUILO SU CASA inquilinato o casa más ocho habitaciones. Asegure renta sin molestias. Escriba a BJFAP o en persona Gloria Nro 722 altos.

SE DESEA ALQUILAR EN VEDADO piso bajo calles comprendidas de G a Paseo y de 5a a 17 Capacidad 3 o 4 cuartos. Alquiler de 40 a 50 pesos. Llamar de 5 a 7 Telf. M-3604 Sr. Mantilla.

102 AGENCIAS COLOCACIONES

LA MATANCERA A-7740

Servimos para cualquier parte de la Habana y repartos servidumbre de ambos sexos, del país y extranjeros, con referencias, servicio rápido. Sol 465 entre Egido y Villegas.

«LA HABANERA» U-1880

Neptuno y Espada. Servimos para radio de la Habana para todos repartos, para fincas y el interior de la República, personal con referencias blancas, de color extranjeros y del pas.

«LA ORIENTAL» U-5388

San Rafael y Gervasio. Servimos personal hombres y mujeres blancas, de color, exranjeros, del país, cocineras, criadas, manejadoras, mensajeros de boticas. Choferes, magníficos cocineros, pinches. Lavanderas, personal por horas. U-5388

AGENCIA DEL VEDADO 12 Y 23, F-3141. Su Sucursal en la Habana Reina 260 M 7375. Tenemos abundante personal escogido con referencias investigadas y complacemos el más difícil pedido.

MILES DE PERSONAS

Se han colocado por mediación de esta casa Agencia, a satisfacción, en Oficinas y servicios domésticos. Tenemos en lista personas que han sido empleadas varias veces por nosotros y han vuelto. No nos importa la competencia: ¡HAY UNA RAZON! «AGENCIA BEERS» (El Decano), Plaza de la Catedral 54, M-7730.

COCINERAS Y CRIADAS CON RE- ferencias para todas las casas de familia, de la Habana y sus Repartos. Pida aquí su lavandera K. 361 entre 19 y 21 Vedado F-4806

103 CRIADAS-CRIADOS

SE SOLICITA UNA MUCHACHA formal para limpiar por horas. No se pagan viajes. De 8 a 12 a.m. Calle 27 Nro 61 esquina a N Vedado

SE SOLICITA CRIADA DE MANOS que tenga referencias. Inf. Perseverancia 1 esq. Malecón.

UNA BUENA CRIADA BLANCA DE mediana edad se solicita en la calle J Nro 311 esquina a 17 Ha de tener referencias

104 COCINERAS-COCINEROS

SE SOLICITA UNA COCINERA RE- postera, blanca, que sepa cocinar bien. Tiene que tener buenas referencias y dormir en la colocación. Sueldo: $20. Linea 60 esquina a M, altos. Telf F-2614

SOLICITO JOVEN ESPAÑOL PARA cocinar pocas personas que sepa de dependiente de víveres. Sueldo: $15 con comida y habitación. Exijo referencias. Informes M-4851 todas horas.

SOLICITO UNA BUENA COCINERA para todo el servicio de un matrimonio, sueldo: $15.00. Es necesario que tenga referencias. Para tratar en Industria 405 de 8 a 12 de la mañana.

EN TEJADILLO 162, ALTOS, SE SO- licita una joven blanca para cocinar y limpiar.

SE SOLICITA UNA COCINERA RE- postera, joven, que sea inglesa para un matrimonio solo. Sueldo: $14 mensuales con uniformes. Avisar a la calle B Nro 653 altos, entre 27 y 29, Vedado

109 COSTURERAS-MODISTAS

PRADO 203 BAJOS. SE NECESITA buenas oficialas para costura fina.

114 AGENTES-VENDEDORES

SE SOLICITA UNA SEÑORA PARA limpiar y cocinar corta familia, se cambian referencias, casa, comida, ropa limpia y 12 pesos. Aguiar 207, altos Nro 4

OPORTUNIDAD PARA GANARSE $100 mensuales trabajando artículo de fácil venta. No pierda esta ocasión. Dirijase a Columbus, Marqués González 313 Habana, necesitamos agentes en el interior.

SOLICITAMOS VENDEDORES AM- bulantes para ganar 1 y 2 pesos al día, mediante una pequeña garantía o referencias. Damos gratis uniforme. Croca. Fábrica de dulces. Malecón 315, bajos.

SOLICITO AGENTES EN TODA LA República para la distribución de nuestros caramelos, bombones, malteados y chocolates 1, 2 y 5 cts. A. Simeón. Pruna 558, Luyanó. Habana

115 OFICINISTAS

SE SOLICITA UNA BUENA MECA- nógrafa y que sepa bien de cuentas. Sueldo $50.00. Presentarse de 3 a 6 p. m. en Manzana de Gómez 565.

JOVEN MECANOGRAFO, BUENA DE buena presencia, 19 años, sin pretensiones sueldo, para trabajo oficina o Compañía, con referencias: A-4180 y A-7811.

116 SOCIOS

SOLICITO SOCIO PARA BODEGA, de absoluta moralidad y competencia Sr. Roig FO-7851

SOCIO CON $250 SOLICITO PARA negocio en explotación seriedad y honradez buena utilidad informes solo a interesado. Telf A-9825 Sr. Sotero 6 a 8 p.m.

SE SOLICITAN

116 SOCIOS

SOLICITO SOCIO PARA UN NEGO- cio que deja al mes $500, con $4,000. Véame que le conviene, para ponerse al frente. Es negocio comercial. Informes: Café Martí. Dragones 5. García.

117 SOLICITUDES VARIAS

ESPAÑOLES

Para fomentar una finca grande de monte firme próxima a carretera y cerca de la Habana y para hacer carbón por su cuenta, se necesitan cien españoles, cien isleños con familias. Se les da refacción y se les facilita el transporte. Informa Suárez, teléfono F-2431 desde las 8 a.m. hasta las 12 m. o por Correo San Lázaro Nro 176, bajos, Habana

SOLICITO SEÑORAS Y SEÑORITAS de buena presentación para asunto serio y fácil de trabajar. Pueden ganar $2 o más diarios. Informes: Prado 359, altos de Partagás.

SE SOLICITAN PERSONAS QUE SE- pan incrustar y tejer a mano. San Rafael 361 (bajos).

SE NECESITAN HOMBRES DE BUE- na apariencia para venta de casas particulares, se prefiere hombres casados, buen dinero a hombres que trabaje. Si no tiene interés en ganar dinero no se presente de 10 a 11 a. m. Belascoaín 860.

SE OFRECEN

118 CRIADAS-CRIADOS

SE DESEA COLOCAR UNA JOVEN para criada o manejadora duerme en la colocación Llame X-2331

**SE DESEA COLOCAR UNA JOV

NUEVE ALTOS JEFES MILITARES DE ESTADOS UNIDOS HAN SIDO LLAMADOS PARA UNA IMPORTANTE CONFERENCIA DEL ESTADO MAYOR EN WASHINGTON

El impasse ruso-finés y el problema del Archipiélago Aaland

Los despachos de las agencias de información indican que los acontecimientos del Norte de Europa se están precipitando con motivo del «impasse» en las negociaciones soviético-finlandesas. La prensa soviética continúa atacando la actitud asumida por el Gobierno social-democrata de Helsinki de no plegarse a las demandas rusas, y el jefe de la flota soviética del Báltico, Almirante V. Tributz, en un artículo publicado en el periódico «Komsomol'skaya Pravda», amenaza directamente a Finlandia, si ésta continúa resistiendo a la presión del imperialismo soviético.

Todo parece indicar que la Comisaría de Relaciones Exteriores de la Unión Soviética no se contenta con la sumisión de Estonia (28 de septiembre), de Letonia (5 de octubre) y de Lituania (15 de octubre), y pretende restablecer la frontera de 1721, cuando una parte de Finlandia (la Carelia Oriental) pertenecía a la Rusia Czarista.

Finlandia que logró su independencia al poco tiempo de implantado el bolchevismo en Rusia, ha orientado siempre su política extranjera en el más sano realismo, tratando siempre de cultivar relaciones amistosas con todos sus vecinos. En 1920 con motivo de la Conferencia de Helsinki sobre la seguridad del golfo de Botnia, trabajó intensamente por un acercamiento entre las tres Repúblicas Bálticas (Estonia, Letonia y Lituania). Polonia y Suecia, que fué coronado posteriormente con un verdadero éxito en la Conferencia celebrada el 22 de marzo de 1922 en Varsovia. Después del tratado de arbitraje firmado en enero de 1925 con Estonia, Letonia y Polonia, trató de buscar un acercamiento con la U. R. S. S., logrando que la Unión Soviética firmara en febrero de 1932 un pacto de no-agresión. Dos años más tarde se adhirió al célebre protocolo Litvinoff sobre la indivisibilidad de la paz.

Finlandia debido a su privilegiada situación geográfica y tener por vecinos naciones tradicionalmente neutrales no ha tenido hasta el presente la menor dificultad internacional. El único obstáculo que nublaba sus buenas relaciones con sus vecinos, especialmente con Suecia, era el problema de las islas Aaland, archipiélago formado por unas 300 islas, situadas a la desembocadura del Canal de Botnia.

El problema de las Islas Aaland

La importancia del archipiélago Aaland desde el punto de vista estratégico es enorme; el que controle estas islas domina el golfo de Finlandia. Suecia las reclamaba en 1919, pues consideraba a dichas islas indispensables para su defensa nacional. La Sociedad de Naciones con el fin de neutralizar este punto neurálgico en las relaciones de los países nórdicos, decretó su desmilitarización, comprometiéndose Finlandia como Rusia en el Tratado de París de 1856, que puso fin a la guerra de Crimea, a no fortificar dicho estratégico archipiélago.

Con vista a la gravedad de la situación internacional, el gobierno de Helsinki temiendo verse envuelto en la conflagración que parecía próxima a estallar entre Alemania y la Rusia Soviética, pidió a la Liga de las Naciones el permiso de fortificar ciertas islas del archipiélago después de haber logrado el consentimiento de Suecia. La U. R. S. S., siguió con mucha atención el desarrollo de la amistad fino-sueca, iniciada en septiembre de 1938; y después del acuerdo de 7 de enero del actual año, en que se acordó entre Suecia y Finlandia la necesidad de garantizar la neutralidad nórdica mediante la fortificación de las islas Aaland, Moscú interpeló enérgicamente a Helsinki sobre los fines por qué se intentaba fortificar el Archipiélago, demandando al mismo tiempo las garantías que podía ofrecer el Gobierno finés, a que no se usarían dichas islas por una tercera potencia como bases militares para un ataque a la Unión Soviética.

De este formulario soviético parte la nueva política imperialista del Kremlin de hegemonía sobre el Báltico y que es observada con alarma en el mundo entero incluyendo al propio Reich. En cierto modo, era justificable el temor de la Unión Soviética por la fortificación de las islas Aaland pues existía la posibilidad que Finlandia, nación anticomunista por excelencia, cediera a la Alemania del Anticomintern las preciosas islas, y desde ellas atacaran las flotillas del Reich a Leningrado, amén de poder bloquear el golfo de Finlandia, única salida al mar Báltico; pero ahora tal peligro no existe; Alemania es amiga de Rusia y Finlandia no es una potencia suficientemente fuerte para representar un peligro positivo para la U. R. S. S. ¿Por qué el empeño del Kremlin de convertir a Finlandia en una especie de protectorado ruso al estilo de los países bálticos? ¿Será acaso, que los hombres dirigentes de la política de Moscú, con una visión superprevisora temen que cual quiera de los bandos beligerantes, una vez ganada la guerra, inicie otra nueva contra ellos? Tal cosa resultaría casi imposible, los vencedores de la actual conflagración se encontrarán devastados y difícilmente tendrán fuerzas suficientes para declarar una guerra a otro país. Ciertos síntomas podrían hacer creer que esta suposición se acerca a la verdad. Pero semejante deseo, llevado a tales extremos, casi demostraría una locura furiosa y nada autoriza, por otra parte, a considerar al dictador rojo como a un loco.

La única interpretación que puede darse al nuevo sistema de política exterior adoptado por la U. R. S. S., es que los dirigentes del Kremlin han concebido dudas con relación a la eficacia de fomentar la revolución comunista en los países más sólidamente organizados desde el punto de vista nacional democrático y económico, de que lo estaba la Rusia zarista y se han dedicado a practicar, mientras no se presente una coyuntura revolucionaria, una nueva política internacional en beneficio de sus intereses nacionales, abandonando por el momento el internacionalismo soviético.

Nicolás Rivero Machado

La Habana, 23 de noviembre.

HOLANDA ESPERA LA ACTUACION DE LOS PAISES NEUTRALES RESPECTO AL EMBARGO DE LAS EXPORTACIONES ALEMANAS

En una sesión especial el Gabinete holandés estudió ayer los graves problemas derivados de la guerra

El incidente ocurrido en la frontera germano-holandesa del que resultó muerto el Teniente Kolp, del servicio de Inteligencia holandés, es comentado por la Prensa del país

LA HAYA, Noviembre 24. (AP.)—Los apremiantes problemas derivados de la guerra fueron estudiados hoy por el Gabinete en una reunión especial y al mismo tiempo la prensa dirigió vigorosas críticas a la Gran Bretaña y a Alemania.

No se facilitó ningún comunicado a la terminación del consejo, pero se tiene entendido que el Gobierno se halla gravemente preocupado por las nuevas dificultades con que tropieza la navegación y por el incidente de «Venloo» en la frontera germano-holandesa.

El «Het Volk», periódico de Amsterdam, dice que el Teniente Kolp, oficial del Servicio de Inteligencia holandés, fué muerto en Venloo el 9 de Noviembre y su chauffeur J. Lemmens, secuestrado cuando los alemanes se apoderaron de dos oficiales del Servicio de Inteligencia británico por espías.

Poco después de la reunión del Gabinete se recibió la noticia del hundimiento del buque-tanque «Sliedrecht» de 5.133 toneladas, en el Atlántico, primera víctima holandesa de los submarinos.

El Gobierno, que ha estado tratando de evitar la amenaza de las minas, no hizo ningún comentario, pero los periódicos reproducen una información de Londres en la cual se atribuye el hundimiento a los alemanes.

Toda la prensa holandesa sigue prestando gran atención al anuncio inglés de que intenta embargar todas las exportaciones alemanas en barcos neutrales.

«Lo que sucede en el mar —dice «Telegraaf»— es una manifiesta injusticia contra los países que desean permanecer fuera del conflicto. Holanda no está sola. Hay neutrales que tienen más medios ofensivos que nosotros. En primer lugar, Italia, después Rusia y Japón. Parece sensato esperar lo que hagan y ver lo que pueden obtener por los medios diplomáticos.»

No se ha negado ni confirmado la noticia de que Dinamarca haya llevado a Suecia sus reservas de oro

COPENHAGUE, Nov. 24. (Transocean.)— El periódico «Faedrelandet» dice saber de fuente fidedigna que el Banco Nacional danés ha llevado a Suecia todas sus reservas de oro. El Director del banco, al que se ha dirigido dicho periódico para obtener detalles se ha negado, sin embargo, a confirmar o desmentir la noticia.

UN BALLENERO NORUEGO RECOGIO A LA TRIPULACION DE UN BUQUE HUNDIDO

OSLO, noviembre 24. (Transocean). Por una carta de un miembro de la tripulación del ballenero noruego «Skudd 4» se ha sabido aquí del hundimiento en el Atlántico del sur de un barco mercante inglés, cuyo nombre se desconoce. Un ballenero noruego tomó a bordo 17 miembros de la tripulación del vapor inglés hundido. Los ingleses habían estado seis días en un bote de salvamento en el Atlántico, hasta que fueron salvados por el ballenero noruego, que se dirigían al Antártico.

EN EL ESCENARIO DE LA GUERRA

24 DE NOVIEMBRE DE 1939

FRENTE OCCIDENTAL

Con breves variaciones, los comunicados oficiales de los Mandos en lucha, dan cuenta de lo ocurrido en las últimas 24 horas, por los sectores que forman el Frente del Oeste. El comunicado matinal del Estado Mayor francés, refiere: «Nada de importancia que anunciar ocurrió durante la noche». La segunda parte de este informe galo que, como de costumbre, se hizo público a las once de la noche, informa: «Un golpe de mano del enemigo, en la región al Este del Mosela, fracasó totalmente. Hicimos algunos prisioneros. Hubo acciones locales de artillería. Las actividades aéreas fueron reducidas, durante el viernes».

El parte oficial del Mando Supremo alemán, al citar los sectores de este frente, dice: «Hubo en el frente occidental actividades mayores de patrullas y de artillería». En el mismo despacho se hace también referencia a las actividades de la aviación y, expresa: «La aviación del Reich prosigue sus vuelos de reconocimiento sobre el territorio francés. Varias veces ha habido combates aéreos entre los aviones de caza alemanes y los enemigos, desplegados los primeros para dar protección a las regiones fronterizas. Un avión británico fué abatido cerca de Verdún y otros junto a Saarbrucken, así como uno francés en las cercanías de Zweibrucken, por la artillería antiaérea». Por primera vez se manifiesta en el comunicado alemán alguna referencia de lo ocurrido al crucero inglés «Belfast»; al citar a este buque es para manifestar lo siguiente: «La noticia anterior de que el crucero «Belfast» había sido averiado seriamente, ha sido confirmada por un submarino alemán, el que informa haber torpedeado en Firth de Forth un navío del tipo del crucero «Southampton». El mismo comunicado hace una leve referencia al desastre del destroyer británico «Gipsy», informa: «El Almirantazgo Británico hizo saber que el crucero «Gipsy» se hundió, después de haber chocado con una mina, cerca de la costa oriental de Inglaterra».

Las referencias no oficiales relacionadas con los sectores del Frente Occidental, aparecen en la misma forma que los despachos oficiales de los Mandos. De procedencia alemana no hay nada; de la zona francesa se repite con un poco de adorno literario lo mismo que dicen los comunicados oficiales. El informador de esta zona vuelve a fijar su atención en las supuestas concentraciones alemanas a lo largo del frente, así como también por las fgronteras de Bélgica y Holanda, olvidándose que hace cuatro o cinco días colocó esos dispositivos en las márgenes del Rhin. Las variaciones que sufre cada vez que toca este supuesto temor de la ofensiva sobre las líneas francesas, indican la falta de información cierta que hay sobre el particular, de ahí la imaginación, que todo lo arregla.

LA GUERRA EN EL MAR

Desde Londres se anuncia con carácter oficial, que solamente en la costa de Yorkshire han encallado en las últimas 24 horas, más de doscientas minas submarinas alemanas de las que fueron sembradas a la deriva por los portadores alemanes que han logrado sus mayores resultados en la zona situada más al Sur de la que señala el cable; nos referimos a las costas de los Condados de Suffolk, Essex y Kent, frente a las cuales han ocurrido todos los siniestros de esta semana.

Si solamente en las costas de Yorkshire la marejada ha lanzado sobre la orilla ese número de minas a la deriva, teniendo en cuenta que solamente representa la cuarta parte de la extensión total de la costa inglesa, hasta el saliente de North Fareland, por la proporción de todo este litoral, es fácil observar que las minas sembradas no han de bajar de dos mil, habiéndose situado la mayor cantidad entre Yarmouth y la punta antes mencionada de North Fareland, ya que esa ha sido la zona que más buques se ha tragado.

El último buque que ha tenido la desgracia de que una de esas minas sueltas le alcanzara en sus costados, y que el mar se lo absorbiera, ha sido el inglés «Mangalore», de cerca de 9,000 toneladas (casi un «Marqués de Comillas»), el cual, como medida preventiva, se encontraba anclado frente al litoral, esperando que la labor de los dragaminas le dejara el camino libre, asunto imposible cuando las minas están a la deriva.

La otra víctima de la guerra en el mar, ha sido el buque holandés «Sliedrecht», de más de cinco mil toneladas. En el torpedeamiento de este buque, al menos en el informe, hay algo raro que tal vez el tiempo se encargará de aclarar en algún momento. Hay que tener presente que se participa hoy este accidente y el mismo ocurrió hace ya cinco días. En esa misma forma han de ir apareciendo más siniestros marítimos, cosa natural ante el enorme número de minas que han sido colocadas en el litoral.

Desde Bruselas se anuncia que el vapor correo «Josephine Charlotte» y quince pesqueros, no pudieron llegar hoy a puertos belgas, utilizando el paso entre el Cabo de Gris-Nez y Zuydcoote. El Cabo de referencia es la extremidad de la costa francesa en el Paso de Calais, (Canal de la Mancha) y está situado 25 kilómetros al Suroeste de la población y el puerto de Calais. El despacho de procedencia belga dice que supone que el cierre del citado paso, es por el hecho de que hasta allí llegaron los varios centenares de minas regadas en el Canal de la Mancha, y que, actualmente están trabajando los dragaminas para dejar el paso libre. Esto lo suponen en Bruselas, creemos que además de esa tesis, se le debe de agregar la creencia que el mismo estado de pánico que reina en Inglaterra por la aparición de tan crecida cantidad de minas submarinas, a las que se las califica de «magnéticas», ha ocasionado en el litoral francés un estado de ánimo parecido y, de ahí, que se vean sembradores de minas en todos los buques que crucen por sus cercanías.

Hay un cable de Londres que pone de manifiesto la creencia de unos expertos, sobre la manera de combatir las minas «magnéticas» que en canales poco profundos han sembrado los alemanes. En realidad, no hay tal siembra de minas, lo que existe es un extenso regado de estos siniestros artefactos que el mar se los irá llevando hacia la costa. Si estuvieran sembrados o, lo que es lo mismo, fondeados, la tarea era fácil para los dragaminas que con los aparejos de arrastre se las llevarían consigo; desgraciadamente no ocurre esto, y han sido estos pequeños y valientes barcos dedicados a tan peligrosa tarea también víctimas de las minas, pese a que no creen en lo del «magnetismo», porque si así fuera, lo mismo hacían estallar estas supuestas minas de nuevo cuño, el casco de los buques víctimas de las mismas, que la malla metálica de los barreminas y, hasta la fecha, los barredores en total han tenido muy pocas bajas, demostración de que el «magnetismo» de las minas solamente existe en teoría.

Se anuncia para el próximo martes la publicación de la proclama inglesa que determina la captura de todas las mercancías de procedencia alemana, aunque naveguen en buques neutrales. A la protesta de Holanda y Bélgica, hay que agregar la de Italia que con esta fecha se ha hecho pública. Es de suponer que el tacto especial que este asunto requiere, esté de acuerdo con lo que ya anticipó el Ministerio de la Guerra Económica en Londres. Si la interpretación de los próximos apresamientos es errónea y se derivan reclamaciones y dificultades, podría llegarse a dar el caso de que un buque de guerra neutral, detuviera un mercante británico para cobrarse con parte del sobordo que conduzca, lo que días antes se llevó de otro mercante neutral, los agentes de los puertos de control británico, y, no por ello, Inglaterra hará otra declaración más de guerra. Los casos poco airosos que se dieron en China, hay que procurar que no se repitan, y esta disposición si no es medida, pudiera ocasionar algunos.

Se informa desde el Africa Oriental portuguesa que se ha hecho a la mar el buque alemán «Watussin», que se encontraba fondeado en el puerto de Lorenzo Márquez. Esta salida a los tres días de hacer entrada desde el también puerto de Lobito en la parte Occidental de Africa, está poniendo de manifiesto que las patrullas inglesas han desaparecido de esa zona; sin duda alguna los buques asignados a la Colonia del Cabo, se encuentran en estos momentos en pleno Atlántico, dándole escolta al convoy sudamericano, entre cuyas unidades figura un portaviones británico.

Tanto el Ejército como la Guardia Nacional van a ser preparados en una forma intensa y desacostumbrada

Las restricciones que han implantado la Gran Bretaña y Francia en la compra de una veintena de productos han causado considerables perjuicios al comercio de EE. UU.

WASHINGTON, Nov. 24. (AP.)—Nueve altos jefes militares han sido llamados a esta capital para una conferencia con el Estado Mayor acerca del entrenamiento del ejército regular y de la Guardia Nacional.

Tres Tenientes Generales y seis Mayores Generales han recibido aviso de venir a la conferencia, que se efectuará el 30 de Noviembre, con el fin de aprobar los detalles del más intenso entrenamiento desde la guerra mundial.

De acuerdo con el plan que va a estudiarse en la conferencia, los jefes de la brigada de la Guardia Nacional y de las divisiones del ejército regular, los oficiales de la reserva van a recibir instrucción juntamente con el ejército en el manejo de grandes masas de soldados.

Los jefes que han sido llamados son:

Tenientes Generales Hugh A. Drum, Stanley H. Ford y Stanley D. Embick y Mayores Generales John L. Dewitt, James A. Woodruff, James J. Parsons, Daniel van Voorhis, Percy P. Bishop y Herbert J. Brees.

El Departamento de la Guerra dictó hoy órdenes para 5,402 camiones con un costo de cerca de $7,000.000 que se emplearán para transportar a las cinco nuevas divisiones de infantería.

WASHINGTON, Nov. 24. (AP.)—Las personas bien informadas dicen que las restricciones del Reino Unido a las importaciones con motivo de la guerra han paralizado «hasta nuevo aviso» sus compras de cerca de una veintena de productos a que hace referencia el tratado comercial anglo-americano.

Estiman que las compras de estos productos, entre los que figuran manzanas y peras, automóviles y otros artículos considerados de lujo, sumaron $21.000.000 en 1936.

Francia está exigiendo permisos para todas las importaciones y aunque todavía no se conoce la extensión de sus restricciones, no concede autorización para importar manzanas ni tabaco a las colonias francesas. Además ha suspendido algunas de las exportaciones a este país, especialmente de productos coloniales.

Si las pérdidas comerciales sufridas por los Estados Unidos por causa de las restricciones de los aliados han de ser contrarrestadas y acaso superadas por las compras de material de guerra, es cosa que no se han atrevido a manifestar los funcionarios. Dicen que no ha pasado aún tiempo suficiente desde el comienzo de la guerra y particularmente desde la derogación del embarco contra las ventas de armas a los beligerantes.

La formación de un Gobierno rumano inclinado a favor de Francia, tiene a Italia sin cuidado, dijeron en Roma

Tatarescu, que es el cuarto Primer Ministro de Rumanía en el período de dos meses, constituyó ayer un nuevo Gabinete de coalición, escogiendo Ministros de todas las tendencias

ROMA, nov. 24. (Exclusivo). —La formación de un gobierno pro-francés en Rumania tiene sin cuidado al gobierno italiano, se dijo hoy en círculos semioficiales.

No obstante esta declaración. Italia está muy interesada en el asunto y todo el día los diplomáticos han estado estudiando las consecuencias.

A primera vista el caso parece peligroso porque hace tres días Turquía indicó claramente que Hungría no tenía intenciones de renunciar a sus aspiraciones de reconquistar la Transilvania. Esto pone a dicho país al lado de Alemania. Rumania, con el nuevo Gobierno, está al lado de Turquía y Grecia, es decir al lado de los aliados.

Esto hace creer al Gobierno Italiano que no se podrá conseguir la formación de un bloque balcánico y que dichos estados están divididos. Esto explica la política de cuidado extremo conque el gobierno italiano ha estado manejando su diplomacia en los Balcanes.

Nadie considera este desarrollo en Rumania como una derrota para Italia. Los italianos no tienen mucha influencia en Bucarest y su presión sobre Rumanía ha sido ejercida siempre por medio de Yugoeslavia.

En Yogoeslavia, sin embargo, el cambio de gobierno en Rumania causó cierta impresión, porque se teme ahora que Bucarest no continúe sus negociaciones con Alemania. Se cree que ello pueda significar mayor presión alemana en Belgrado para aumentar su influencia económica en los Balcanes.

En Londres la selección de Tatarescu como nuevo jefe del Gobierno rumano fué acogida con entuhiasmo y la prensa dijo que era una derrota diplomática nueva para Alemania. Se agregó que de ahora en adelante la cooperación entre Bucarest y Turquía sea mayor.

Formose un gobierno de concentración nacional en Rumania

BUCAREST, noviembre 24. (AP).—George Tatarescu, cuarto Primer Ministro de Rumania en dos meses, organizó un Gobierno de coalición, escogiendo Ministros de todas las tendencias políticas, desde el ala derecha antisemita hasta los socialistas.

Hizo saber el nuevo Jefe del Gobierno que éste continuará la política de neutralidad y de buenas relaciones con todas las grandes potencias.

Lo intricado de la constitución del nuevo Gabinete no ha permitido a los observadores políticos deducir si la negativa a las demandas alemanas, que fué causa de la dimisión del Gobierno de Constantine Argetoianu, será desechada.

Grigore Gafencu continúa en el Gabinete como Ministro de Estado y esto parece indicar que la situación internacional de Rumania no ha de variar con el nuevo Gabinete.

Tataresku, que recibio ayer el encargo del rey Carol de formar nuevo Gobierno, se reservó para él la Cartera del Interior. Designó a Ion Ilcus, que desempeñaba ese puesto, para el de Ministro de la Guerra.

Gafencu, también ha sido nombrado para desempeñar la Cartera de Propaganda.

Nueve de los viejos Ministros, quedan en el nuevo Gabinete. Además de Gafencu e Ilcus, la lista es como sigue:

Ministro de Marina y Aire: General Oaul Veodorescu.

Ministro de Educación: Petra Andrei.

Ministro de Armamentos: Victor Salvescu.

Ministro de Hacienda: Mititza Constantinescu.

Ministro de Agricultura: Profesor George Ionescu-Sesesti.

Ministro de Minorías: Profesor Silviu Dragomir.

Ministro de Orden Público: General Gantiel Marinescu.

Ministro de Cultura y Artes: Ion Nistur.

Ministro de Comunicaciones: Ion Gigurti.

Ministro de Justicia: Usrath Micescu.

Ministro de Economía: Constantin Angelescu.

Se sabe que el nuevo Primer Ministro es uno de los más importantes economistas del país y se le atribuyen las negociaciones para grandes empréstitos británicos destinados al desarrollo de la industria petrolera.

Los productores de películas se niegan a conceder aumento a los obreros

HOLLYWOOD, nov. 24. AP. —Los productores de películas cinematográficas han rechazado las demandas de los gremios obreros de un diez por ciento de aumento en los salarios y los funcionarios de la Unión anunciaron que a menos de que para mañana vuelvan de su acuerdo los productores y accedan al aumento, se declarará una huelga que afectará a 35 mil empleados.

A doce mil empleados de los estudios, que pertenecen a los gremios afiliados a la International Alliance of Thtatrical Stage Employees, se les concedió recientemente un aumento del diez por ciento.

Los aviones ingl... ses patrullan... costa contra l... submarinos

El servicio de guardia de c... uno de los que más esfuer... gen.—Se utiliza aparatos de... derna construcción y gran... provistos de radiotelefonía

(Por VIRGINIA COWLES)

Especial para el DIARIO DE LA MARINA

LONDRES, noviembre de 19... amanecer, en la costa inglesa... den ver los botes voladores de... Fuerza Aérea levantar el vuelo... si fueran enormes peces alados... vigilar las aguas del océano... ir la presencia de submarinos...

Aunque poco se ha escrito... vicio de guardia de costas, es... de la fuerza aérea está desempe... do una de las tareas más... das de la guerra. Sus aeropl... volado cerca de un millón... de millas desde el comienzo... guerra, y, según las cifras... mente citadas por Sir Kingsley... en la cámara de los Comunes... avistado setenta y siete submar... atacado a treinta y cuatro...

La división de guardia de... de la Fuerza Aérea no existía... última guerra. Los nuevos... cuyo coste se eleva a 75,000... terlinas cada uno son resultado... los últimos adelantos efectuados... la aviación en años recientes... sión consiste de mantener... rutas marítimas.

Los aerobotes parten al... provistos de combustible... para navegar 2,000 millas, y... nudo patrullan los mares por... cio de doce horas consecutivas... tienen su comunicación con... por medio de radiotelefonía... curso de la jornada, suelen... orden que varían entre servir... colta a algún convoy y dirigirse... terminado punto a buscar un... rino; de ir en auxilio de un... yer que ha sido atacado, o de... pasajeros de algún mercante...

Los aerobotes están armados... ametralladoras que efectúan... disparos por minuto. Aunque... vía no han sido atacados por... aviación alemana, los riesgos... rren son grandes. Porque... que han desaparecido en la... matinal nunca saben sus pilotos... el tiempo les permitirá regresar... sus bases por la noche.

Se me ha permitido recientemente visitar una de estas escuadrillas... Uno de los pilotos me condujo... bote de remos a uno de los aero... fondeado en la bahía. Para el... no, estos aerobotes son una... lla de la ingeniería. Construidos... teramente de metal, con dos... tas, pueden llevar (si sueltan la... ga de bombas) hasta treinta pasajeros. Están provistos con cámaras... tográficas para la labor de... ción, instaladas en el piso en la... te trasera, aunque funcionan... te un botón que se maneja... compartimiento de los pilotos... van también cohetes con paracaídas... que sirven para el descenso en... po oscuro, y botes de goma... que se inflan al caer al agua.

Numerosa tripulación

La tripulación de uno de estos... robotes es generalmente de cinco... bres, incluso dos pilotos, cuatro... lleros, un telegrafista y un... co. La mayor parte de estos... bres pueden desempeñar dos o... tareas distintas. Por ejemplo, los... lotos tienen que ser expertos... dores, y los artilleros expertos... nicos. Los oficiales me invitaron... mar una taza de té a bordo de... y cuando pregunté si el cocinero... bía hacer algo más, aparte de... nar, me dijeron que el maestro... cocina era también... el mecánico.

El requisito más necesario para... piloto de uno de estos aerobotes... poseer un conocimiento completo... la ciencia de la navegación de... ra. A menudo el aparato vuela... millas de una vez, sin otro punto... referencia que el mar y el cielo... guiarse. Por este motivo el... dio de edad de los pilotos es... que en las otras ramas del servicio... La mayoría tiene entre 25 y 35... de edad. Muchos hombres que... riormente servían en la marina... cante se han incorporado al... de guardia de costas y, debido... experiencia práctica de la navegación... se han convertido en excelentes... lotos.

Atacar a los submarinos desde... aire es una tarea difícil, porque... davía no se han inventado bombas... que exploten a más de 100 pies... metros) de la superficie del... Cuando un aerobote descubre... submarino tiene que llegar al... en que éste se encuentra debajo... tres minutos, o de lo contrario el... mergible tiene tiempo de... a una profundidad a la que... den penetrar las bombas.

Comprendí los peligros de la... rea que estos hombres desempeñan... al entrar al despacho del jefe de... escuadrilla y oírle dar órdenes... los funerales del personal de un... robote que se había estrellado a... secuencia del mal tiempo.

En los talleres pude comprobar... cuidado que se tiene con los aparatos... tos, a los que se trata con la... deza que se emplearía con un... recién nacido. Se examinan los... tores cada treinta horas y cada... horas se los desarma, limpia y... para por completo. Se tendría... idea del alcance de esta labor si... tiene en cuenta que por cada hora... que vuela hay siete en los talleres...

EL SENADOR DEMOCRATA NORTEAMERICANO KING, CREE QUE MUSSOLINI PUDIERA INICIAR EL MOVIMIENTO PRO PAZ

Dice ese congresista que el Duce tiene en sus manos la iniciativa de los asuntos mundiales actualmente

Por el Gran Cuartel General aéreo franco-británico se dió ayer un comunicado informando de la manera cómo dichas fuerzas han derribado catorce aeroplanos del Reich alemán

WASHINGTON, Nov. 24. (AP.)—El Senador demócrata King, de Utah, opina que si Benito Mussolini asumiera la iniciativa de un movimiento de paz probablemente podría poner fin a la guerra europea.

«Mussolini pudiera formar un bloque poderoso —dijo King— uniendo a los estados balkánicos, a los países escandinavos, a Bélgica, Holanda, Suiza y otras naciones que desean la paz.

«Mussolini tiene en sus manos la iniciativa de los asuntos del mundo.»

El Senador añadió que la reciente amistad de Alemania con Rusia ha facilitado a Mussolini una «perfecta excusa» para retirar toda ayuda a Alemania, porque «la historia del pueblo italiano demuestra que odia el comunismo y toda asociación con él.»

Sin el apoyo italiano, siguió diciendo el Senador, Alemania «se vería rodeada de naciones democráticas o que desean la paz.»

King aseguró que los soviets «esperan ver a Alemania y a los aliados debilitados por una larga guerra porque el colapso económico de esos países aceleraría la marcha del bolshevikismo por el mundo.»

Informa el Gran Cuartel General Aéreo franco-británico, cómo fueron derribados 14 aviones alemanes

PARIS, Noviembre 24 (HAVAS.)—En el comunicado del Alto Mando alemán del jueves 23, informando que durante el miércoles anterior hubo gran actividad aérea, se afirmaba que un sólo avión del Reich no había vuelto a su base. Por ello el Gran Cuartel General de las fuerzas aéreas aliadas, comunica esta noche lo siguiente:

«El miércoles 22 fueron derribados 6 aviones enemigos, cinco de ellos sobre nuestro territorio, los cinco del tipo «Messerschmidt» (de caza), uno de ellos en la región de Mezieres; otro en la de Estrasburgo; otro en la de Wissembourg; otro en la de Hatten; y otro en la Puttelange. Tres de los pilotos fueron hechos prisioneros y dos perecieron. El sexto avión, un Heinkel-3, de bombardeo, fué atacado sobre Gravelines, y al decir de la Agencia Belga, el aparato se estrelló cerca de Tourhout, Bélgica, salvándose con paracaídas el piloto y muriendo los otros tres tripulantes.

«El jueves 23, ocho aviones enemigos fueron derribados sobre Francia, por las fuerzas aéreas franco-británicas, en la forma siguiente:

«Un Dornier-17, en la región de Mezieres, haciéndose tres prisioneros; otro Dornier-17 en Courte-Brune, cerca de Besancon, pereciendo los tres aviadores; un Heinkel-NR-3 al Sur de Boulay, muriendo dos tripulantes y cayendo otros dos prisioneros, uno de ellos herido; un Dornier-17 en Angeville, quemándose el aparato y pereciendo la tripulación; un Dornier-17 en Bras-sur-Meuse cerca de Verdún, cayendo prisioneros los tres hombres que iban a bordo; otro Dornier-17 en Viennalville, cerca de Temenehould, muriendo el piloto y cayendo prisioneros sus dos acompañantes; otro avión igual en Le Roman, cerca de Thionville, muriendo la tripulación; y un Dornier-17 más, en Ecury-sur-Colé, cerca de Xhalons-sur-Marne, muriendo todos los tripulantes.»

Debe informarse también que los aviones de caza «Messerschmidt», cinco de los cuales fueron destruídos el miércoles, son los más modernos de su tipo de la aviación alemana. Pueden hacer 560 kilómetros por hora, tienen un radio de acción de seiscientos kilómetros, y se elevan con relativa facilidad a diez y once mil metros de altura.

Un periodista norteamericano pudo hablar por teléfono con el famoso fabricante de aviones Messerschmidt

Por larga distancia le contestó que era incierto que hubiese huído de Alemania y que había regresado a Augsburg desde Berlín. Amenaza velada inglesa contra Holanda

NUEVA YORK, noviembre 24. (Exclusivo).—Un repórter americano se aprovechó hoy de la oferta hecha por el Gobierno alemán para llamar por teléfono a Willy Messerschmidt, el famoso constructor de aeroplanos alemanes, que según rumores circulados en el extranjero, había huído y se hallaba refugiado en Holanda.

La idea del Gobierno alemán era la de desvirtuar los rumores y dijo que cualesquiera personas podían llamar a Messerschmidt por teléfono en su residencia de Augsburg.

Beach Conger, corresponsal del «Herald Tribune» que fué virtualmente expulsado de Alemania, cablegrafió así:

«Llamé por teléfono a la casa de Messerschmidt en Augsburg, Alemania, y una voz me contestó diciéndome que era Messerschmidt y que no había salido de Alemania desde que comenzó la guerra.»

Agregó que estaba satisfecho con la operación de sus aviones contra los franceses e ingleses.

«Cuando le pregunté sobre los informes de que los aparatos americanos Curtiss usados por los franceses eran superiores a los Messerschmidts, me respondió: «Estoy bien informado sobre el particular y conozco la verdad.»

«Cuando le pregunté sobre los embarques de aviones americanos a la Gran Bretaña, el hombre en Augsburg me dijo que no sabía nada de ello y que no podía, naturalmente, comentar sobre su eficacia.

«Puso de relieve que era incierto que él hubiese huído de Alemania y dijo que había regresado a Augsburg después de haber estado en conferencia en Berlín.»

Messerschmidt comenzó a volar cuando sólo tenía quince años de edad y diseñó su primer avión en 1916. Once años más tarde fundó la Compañía Messerschmidt y uno de sus aviones se ganó el premio de velocidad en 1938.

Se rumora que Hitler contrajo matrimonio

LONDRES, noviembre 24. (Exclusivo).—El «Evening Standard» dice hoy que Adolfo Hitler se casó secretamente con Fraulein Eva Rao, ayudante del fotógrafo oficial del Fuehrer, August Hoffmann.

El diario dice que un amigo de Hitler le escribió desde Suiza así:

«Entiendo que Frau Hitler va a ser una sorpresa para el pueblo alemán. La noticia no será publicada en Alemania hasta después de terminar la guerra.»

Holanda saldrá perjudicada

LONDRES, noviembre 24. (Exclusivo).—Si Holanda pone en práctica su amenaza de prohibir los embarques de comestibles a Inglaterra como protesta contra la nueva decisión de confiscar exportaciones alemanas, el Gobierno inglés boicoteará a Holanda, se dijo hoy en círculos extraoficiales.

Un alto funcionario declaró hoy públicamente:

«La amenaza holandesa hará más daño a Holanda que a nosotros, porque dejaremos de comprar en ese país.»

Oficialmente se negó con énfasis la tesis holandesa de que la confiscación de las exportaciones nazis violaba la ley internacional.

Se hacen conjeturas sobre la familia de Otton de Hapsburgo

Las actividades de la que fué la familia imperial de Austria parecen misteriosas

BRUSELAS, noviembre 24. (Transocean).—Desde hace días vienen circulando rumores sobre Otto de Hapsburgo, primogénito del ex-Emperador Carlos de Austria-Hungría. Los periódicos belgas hacen toda clase de cábalas sobre las posibilidades que puede tener el pretendiente al trono de Austria, a consecuencia de la actual situación política. Todo esto se debe principalmente a dos entrevistas sostenidas por Otto de Hapsburgo con el Ministro-Presidente francés Daladier, suponiéndose, en consecuencia, que el restablecimiento de Austria constituye ahora un nuevo punto de los fines de guerra franceses.

Esta suposición parecía tomar forma concreta al anunciar recientemente un periódico de Bruselas que toda la familia ex-Imperial de Austria tenía el propósito de fijar próximamente su residencia en París, siguiendo el urgente consejo dado por el Gobierno belga.

Aunque esta afirmación ha sido categóricamente desmentida por el Gobierno belga, no puede negarse que algo ocurre en el Castillo de Steenockerzeel, cerca de Bruselas, donde residen la ex-Emperatriz Zita y sus ocho hijos. Desde que entró en el citado Castillo, Zita no ha renunciado a sus ambiciones políticas, que han desempeñado un gran papel en la vida privada de Steenockerzeel. Sin embargo, los familiares de la ex-Emperatriz han declarado siempre que la ex-familia imperial austriaca se mantiene al margen de toda actividad política, tal como lo exigió el Gobierno belga al concederle hospitalidad.

Compréndese, por tanto, que la mayoría de los miembros de la familia siempre se hallan de viaje, no pudiéndose saber nunca quiénes se encuentran en el Castillo y cuáles han ido de viaje, rodeando el más absoluto misterio todas las actividades del castillo. Los criados e incluso los habitantes del pueblo flamenco en que está situado el Castillo, conservan la más absoluta discreción sobre cuanto ocurre allí. Sin embargo, se ven llegar, de vez en cuando, grandes automóviles cuyos ocupantes procuran pasar inadvertidos para no ser reconocidos. En los últimos tiempos ha aumentado la curiosidad en torno al Castillo, acudiendo muchas personas deseosas de saber lo que realmente ocurre. Algunas se han dado por contentas con saber que después de recibir un telegrama de la ex-Emperatriz, Zita decidió súbitamente viajar hacia París.

El senador Taft se ha referido ayer al problema económico

Dijo que los demócratas no quieren llamar demasiado la atención sobre el caso

DENVER, nov. 24. AP. El senador Robert A Taft republicano de Ohio, predijo hoy que «el gobierno se verá obligado a aumentar el límite de la deuda o recurrir a la inflación».

«La administración nacional y los líderes democráticos están haciendo todo lo posible para aplazar el estudio de la actual situación económica del gobierno hasta después de las elecciones de 1940 de manera que el interés público no se fije en la gravedad de la situación», dijo Taft en una entrevista.

«Es evidente que la Administración intentará vender todo su programa al Congreso bajo el disfraz de la defensa nacional p

SUPLEMENTO DIARIO EN FOTOGRABADO

DIARIO DE LA MARINA

LA HABANA, Sábado, 25 de Noviembre de 1939.

ACTUALIDAD NACIONAL E INTERNACIONAL

LOS ESTADOS Unidos del Brasil cumplieron hace días los cincuenta años de su existencia política. Celebrando la fecha aparece el Presidente, Dr. Getulio Vargas, durante uno de los actos conmemorativos. Miembros de su Estado Mayor y la Marina brasileños, del Cuerpo Diplomático y notables, aparecen junto al primer magistrado. (Foto Wide)

LA LUCHA en el mar.—Aviones franceses de la marina, volando sobre una división de destroyers envueltos en humo, de los que prestan servicio de vigilancia en los mares. (Foto Wide, facilitada por el Almirantazgo francés)

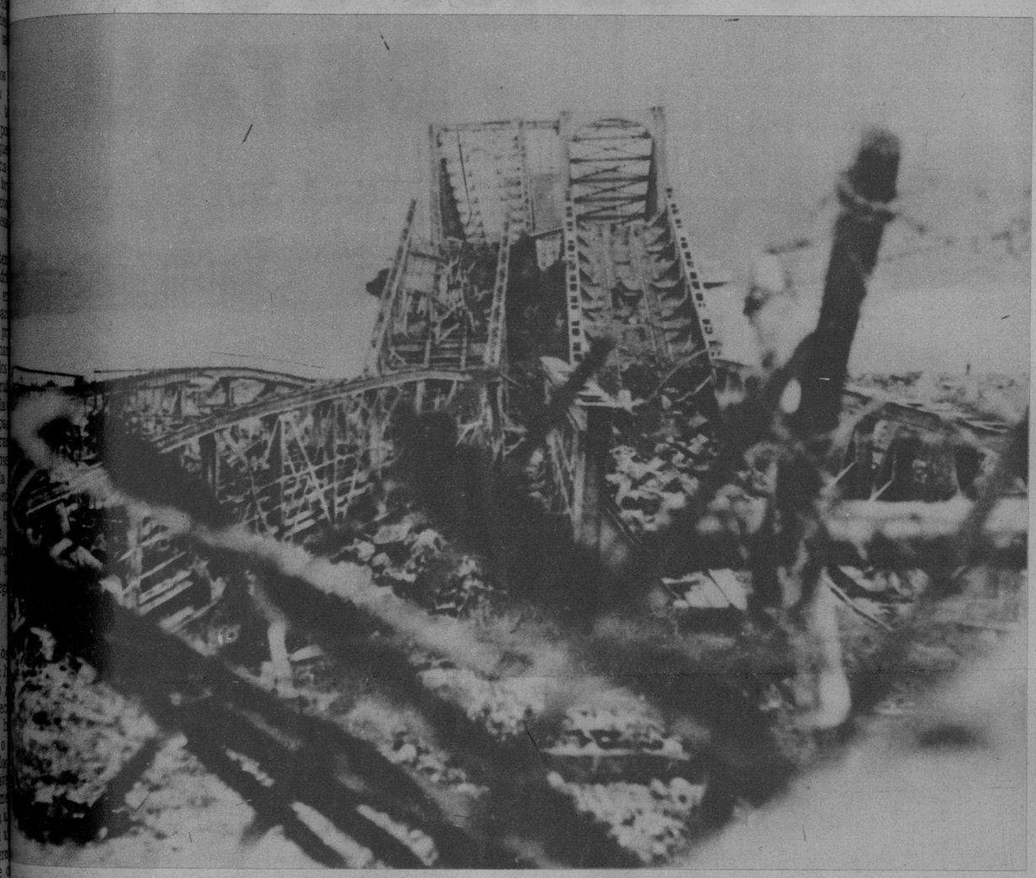

LOS FRANCESES volaron, recientemente, uno de los puentes que unen Francia con Alemania, sobre el río Rin. La censura no indica el lugar del acontecimiento. (Foto Wide)

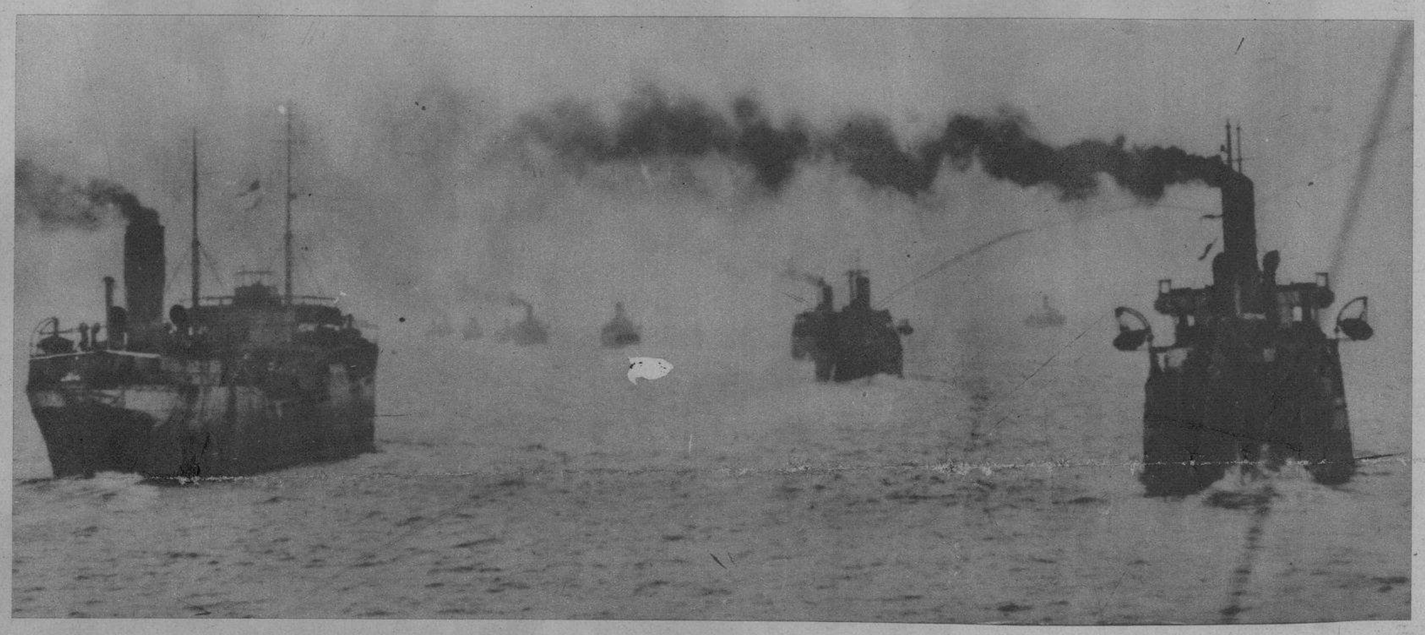

COMO NAVEGAN los buques mercantes de los convoyes.—Esta gran cantidad de buques, es la totalidad de un convoy que conduce mercancías a la Gran Bretaña. (Fuera de la foto están los numerosos destroyers dedicados a la protección de estos transportes). (Foto Wide, censurada en Inglaterra).

EN LUGAR de Francia, reuniéronse hace poco el primer Lord del Almirantazgo británico, Mr. Winston Churchill, y el jefe de las fuerzas inglesas en Francia, el Vizconde Gort (de pie). El Primer Lord hizo en aquella ocasión su primera visita al frente de batalla. (Foto Wide)

EL CORONEL Georges Vannier (izquierda), Ministro del Canadá en Francia, que fué herido durante la pasada guerra, colocando una enorme corona de flores en la Tumba del Soldado Desconocido, en París, el pasado Día del Armisticio. A su lado, el general Gouraud. (Foto Wide)

EL DIA del Armisticio fué celebrado este año con gran solemnidad en Londres. Sobre el cenotafio londinense depositáronse sendas ofrendas florales. (Foto Wide)

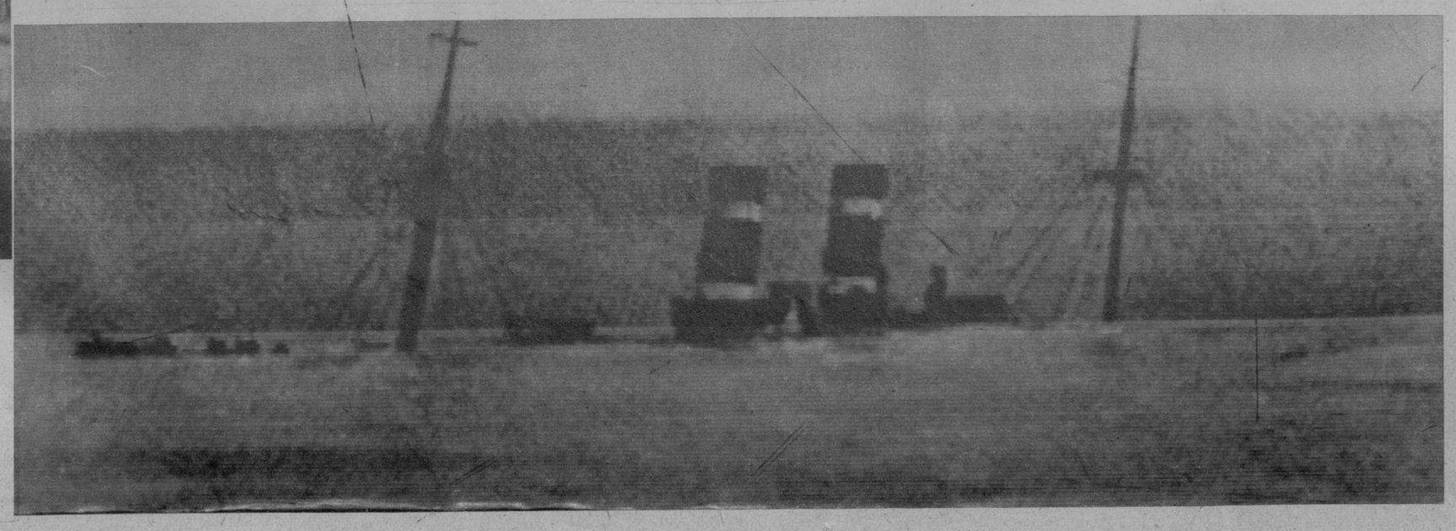

LA AGONIA del «Simón Bolívar».—En esta cablefoto se aprecia el instante en el que el buque holandés—que chocó con una mina—iba desapareciendo lentamente de la superficie de las aguas, después de la catástrofe, que costó cerca de las 100 vidas—entre pasajeros y miembros de su tripulación. (Foto Wide, censurada en Inglaterra)

M.E.C.D. 2016

Una vista panorámica de los asistentes al Banquete con A., obsequió a los Convencionistas el Sábado 18 del actual.

LA CASA CARDI"
Y EL IX CONGRESO NACIONAL DE DETALLISTAS DE CUBA

CELEBRADO EN LA CIUDAD DE SANTIAGO LOS DIAS 17, 18 Y 19 DEL ACTUAL

Otra vista del Banquete con la presidencia del mismo.

Un aspecto general del banquete ofrecido por la Casa Bacardí.

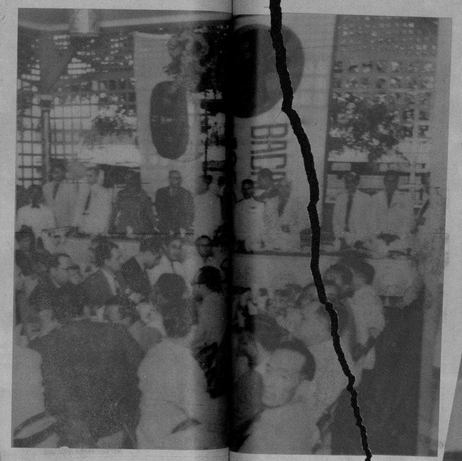

LA MESA PRESIDENC destacan en la presidencia del banquete lo dente de la Confederación de Detallistas, de la Cía. Ron Bacardí, Dr. A. Pérez André García Vidal, Abogado Consultor de la Cía. Administrador de la Cervecería Hatuey, Dr. cipal de Santiago de Cuba, comandante Velá co Bolívar, capitán Batet Rivas, Radamé Cé pez Toca, Vicepresidente de Crusellas y C do Consultor, José Rodríguez Martínez, Pre tallistas de Santia-

Una vista de la concurrencia en el salón pequeño de la Cervecería Hatuey.

Otras mesas instaladas en el jardín de la Cervecería Hatuey

Vista parcial de la Destilería BACARDI.

Directiva del C go de Cuba bajo la pre tuez Mar-

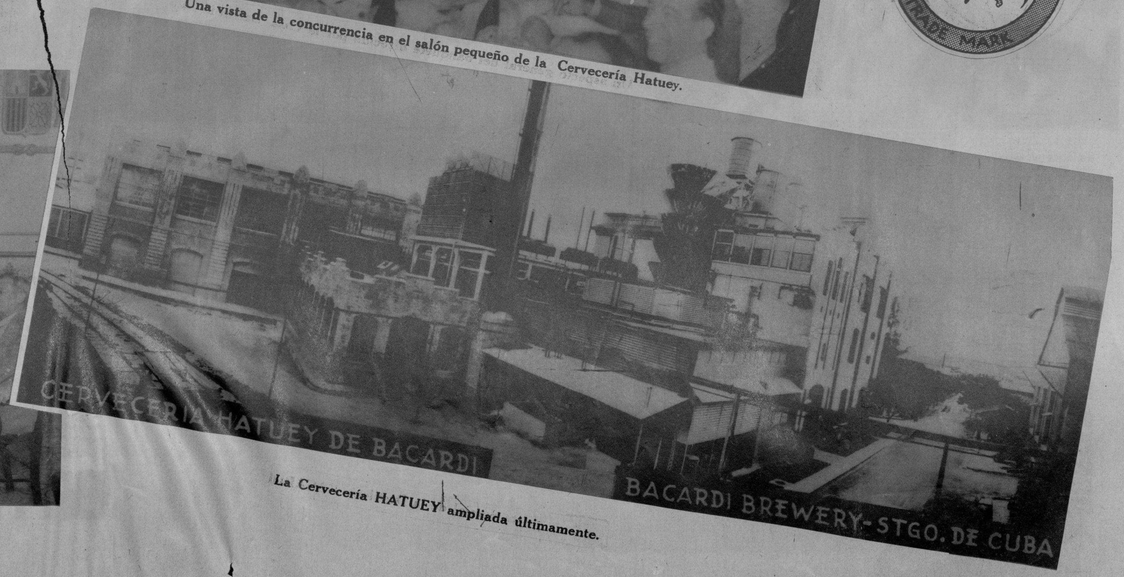

La Cervecería HATUEY ampliada últimamente.

M.E.C.D. 2016

La próxima vez - pruebe Vd.
el laxante que no decepciona.

SAL HEPATICA

QUE HACE TRES COSAS — NO SOLO UNA:

1 Laxa eficazmente
2 Combate la acidez
3 Estimula el hígado

Sal Hepatica
Efervescente
Combinación Salina
LAXANTE & CATARTICO
BRISTOL MYERS CO. N.Y.

EL ILUSTRE Licenciado don Antonio Bravo Correoso, ex Senador de la República y único superviviente de la Constitución de 1901, al salir del Santuario de la Virgen de la Caridad del Cobre rodeado de familiares y amigos, después de haber pagado su promesa a la Virgen por haber recobrado su salud. (Foto D. M.)

«LUZ DE MEDIODIA», es el título de este precioso cuadro, obra del gran pintor señor Domingo Ramos, exhibido en el pabellón que en la Feria Mundial construyó la Internacional Busines Machine Corp., simbolizando a nuestro país. Conjuntamente con este cuadro fueron exhibidos 79 más pertenecientes a cada de las naciones donde la Internacional Busines Machine tiene establecido negocios. Por este trabajo obtuvo el pintor Ramos una medalla donada por el Presidente de la Compañía, Mr. Watson.

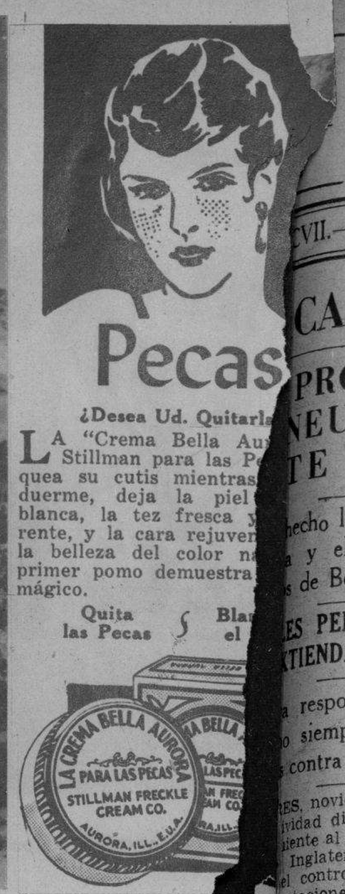

EN EL HIDROAVION de Miami arribó ayer a nuestra capital, con su joven y bella esposa Mister M. Katz, Jefe de Ventas de la firma «HELENA RUBINSTEIN, INC.» en New York. Acudieron a recibirlos Miss E. Wesley, los señores Sixto y García, de la Gerencia de FIN DE SIGLO, y altos empleados de ese establecimiento, que distribuye en la Habana los finos productos RUBINSTEIN.

HE AQUI un sugestivo aspecto parcial del banquete celebrado en los jardines de La Cotorra por la Institución Nacional de Prácticos de Farmacia. (F. D.)

JOE DIMAGG
ba de casarse
Francisco de C
con la estrella
pantalla Doro
nold. La cerem
ligiosa se ce'eb
iglesia de San
San Pablo. En
aparece una
multitud de a
res que invadió
donde está la
La pareja, in
(Foto Wid

NUEVA Direct
Club Sirio-Lib
lestino, que en
sados tomó pose
sus cargos. Son
Presidente, Sr.
Abis'aiman, h
del señor Minis
Generalísimo Fra
la República de
no, el señor Bad
Vicepresidente, e
rero señor Sam
man y los dem
les que los rod
(Foto D. M.

UN NUEVO modo de pescar, consistente en un a manera de arpón de goma es usado actualmente con éxito en Miami (Florida). Fué inventado por un estudiante de aquella Universidad. Estas muchachas aparecen alegres y felices después de la primera prueba, que no fué infructuosa. (Foto X.)

DRYCO
IRRADIA VITALIDAD
Los niños criados con DRYCO son conocidos por fuertes y vigorosos... asegure el porvenir de su hijito, dándole
LECHE IRRADIADA
DRYCO

M.E.C.D. 2016