1A SECCION 1

SERVICIO DE ASSOCIATED PRESS. Esta queda autorizada para usar nuestro servicio y noticias de información.

Servicio exclusivo de la Agencia «Havas» y del «Herald Tribune, de New York.

DIARIO DE LA MARINA

El DIARIO DE LA MARINA es el periódico más antiguo de Cuba. Fué fundado en el año mil ochocientos treinta y dos.

Servicios especiales de España. — Hilo directo con New York y recepción directa por radio de otros servicios.

1A SECCION 1

AÑO CVII.—NUMERO 229 ACOGIDO A LA FRANQUICIA POSTAL LA HABANA, DOMINGO, 24 DE SEPTIEMBRE DE 1939.—NUESTRA SEÑORA DE LAS MERCEDES Y SAN GERARDO TIEMPO PARA HOY: VARIABLE PRECIO: 5 CENTAVOS

AMERICA PONE SU PROPOSITO INQUEBRANTABLE DE NEUTRALIDAD BAJO LA EGIDA DE SIMON BOLIVAR

(COLUMNA CINCO)

Rechazan las tropas francesas grandes ataques alemanes desde Saarbrucken hasta Laterbourg

DESDE LA INVASION ROJA DE POLONIA LOS ALEMANES HAN ACRECENTADO SUS OFENSIVAS

Se comprueba que en presencia de Hitler y del Jefe del Ejército, están atacando con fuerzas traídas de Polonia. Francia teme que invadan Bélgica u Holanda

CONFIESA EL PARTE ALEMAN LA PERDIDA DE UN AVION Y DICE HABER DERRIBADO UNO FRANCES

PARIS septiembre 23. (AP.)—Las fuerzas alemanas aumentaron hoy el vigor de sus ataques en el sector de sesenta millas de las posiciones francesas del frente occidental, y las noticias que llegan a esta capital dicen que los alemanes están actuando bajo las miradas de Adolf Hitler y del Coronel General Walter von Brauchitsch.

Los observadores militares dicen que es muy pronto todavía para poder decir si esto es el comienzo de una ofensiva alemana en gran escala que se espera; pero la presión coincidió con la llegada del Führer y del Jefe de su ejército a la línea Siegfried.

Los asaltos alemanes en el frente occidental se extendieron desde el área de Saarbrucken, llave de las posiciones nazis en el flanco Norte, hasta el bosque de Bienwald, al Sur, donde la frontera francesa se interna en Alemania en dirección al Rhin.

Las unidades alemanas tomaron la iniciativa tan pronto como los rusos invadieron a Polonia. Durante los primeros días, las patrullas alemanas estuvieron tentando sector tras sector para ver la fuerza que oponían las posiciones francesas situadas en territorio germano.

UN ATAQUE SOBRE LOS PUESTOS EXTERIORES, RECHAZADO

Una terrible calma se registró en el frente occidental durante la mañana del viernes. Duró hasta esta tarde, en que los alemanes atacaron simultáneamente los puestos exteriores francesas desde Saarbrucken hasta Laterbourg, después de una preparación de artillería.

Las noticias francesas del frente dicen que los «poilus» se mantuvieron en sus posiciones y contuvieron a los alemanes con contraataques en los que tomaron nuevas posiciones estratégicas.

El ataque alemán más recio se realizó contra las alturas del valle de Blies, a doce millas al Este de Saarbrucken.

En sus ataques a estas alturas se dice que los alemanes emplearon completas formaciones, enviando ola tras ola de soldados contra las posiciones francesas, en contraste con las operaciones que han estado realizando hasta ahora.

Han traído refuerzos sacados de Polonia.

El peso del ataque alemán lo soportaron tres compañías de la guardia de asalto, las que atacaron con gran tenacidad.

Las informaciones militares convienen en que los alemanes han sacado tropas del frente oriental (Polonia) y las han enviado al frente occidental contra los franceses.

Aunque el Ministro de Propaganda nazi declaró hace dos días que Alemania no tenía intenciones de violar la neutralidad de Bélgica, Holanda o Luxemburgo, el Estado Mayor francés no ha aceptado esa declaración como válida.

Francia está acelerando la producción de unidades militares mecanizadas por temor a que los nazis traten de violar las naciones neutrales como medio de atacar por los fiancos la línea Maginot.

El parte alemán del frente occidental

BERLIN, septiembre 23. (Transocean).—Como ampliación al parte oficial alemán se informa que en el frente occidental han ocurrido actividades de la artillería en lugares aislados.

Cerca de Saarbrucken un avión francés fué obligado a aterrizar, por la artillería antiaérea alemana, haciéndose prisioneros a sus tripulantes.

Un avión alemán fué derribado en un combate aéreo.

Intentonas de las tropas alemanas contra las posiciones francesas

PARIS, septiembre 23. (Havas).—El comunicado oficial de la mañana, dado por el Estado Mayor francés, dice que al anochecer del viernes hubo varias intentonas de las tropas alemanas contra las posiciones conquistadas por los franceses en el Este del Saar. Los ataques fueron rechazados. Durante la noche se observó gran actividad, especialmente entre el Saar, la región al Sudeste de Zweibrucken (Deux Ponts) y la cuenca del río Lautern.

Aviones extranjeros vuelan sobre territorio de Suiza.

BERNA, septiembre 23. (Havas).—Según informe oficial del Jefe del Ejército suizo, por lo menos dos aviones extranjeros volaron sobre el desfiladero de Schaffouse, en los Alpes. Se ha abierto una investigación.

Crecen los temores de que Alemania pueda atacar a Francia por Bélgica u Holanda.

LONDRES, septiembre 23. (AP.)—En los centros militares ingleses no se habla de otra cosa que de la posible ofensiva de los alemanes en el frente occidental, ahora que ha terminado la campaña de Polonia.

Algunos observadores militares de Londres dicen que a pesar de que lo desmienten los alemanes, creen que el ejército de Hitler no ha abandonado la esperanza de pasar por Holanda y Bélgica hacia el antiguo objetivo teutónico: París. Algunos están a creer que el Estado Mayor alemán intentará un asalto frontal a la línea Maginot y pocos se avienen a creer que el ataque lo realicen por Suiza.

Para reforzar la idea de un ataque por los Países Bajos llegan noticias de que los alemanes están cavando trincheras a lo largo de la frontera con dichos países y se están efectuando concentraciones de tropas en el mismo sector.

La creencia de que la guerra—en la que se refiere a Francia y la Gran Bretaña—comenzará dentro de unos días en el frente occidental, es evidente en todas partes.

«Hace dos meses no hubiera creído que los alemanes intentasen una ofensiva por Bélgica y Holanda», dijo un funcionario.

«Hoy están hinchados de victoria, frescos presentes las victorias de su primera campaña y están seguros de que no podrían romper la línea Maginot sino a cambio de tremendos sacrificios.

«Una de las lecciones aprendidas es la gran velocidad con que pueden moverse las columnas mecanizadas y el terrible efecto que pueden hacer después de una suficiente preparación por medio de bombardeos aéreos».

Los militares convienen, sin embargo, que las columnas mecanizadas que avanzaron tan rápidamente por los llanos de Polonia como vanguardia de las divisiones alemanas, tropezarán en el frente occidental con lo accidentado del terreno.

AMSTERDAM, septiembre 23. AP. El mar, enemigo público número uno de Holanda, por espacio de muchos siglos, se tiene en reserva como una de las defensas de primera línea de esta nación neutral y aunque en menos extensión, defensa también de su vecina Bélgica.

Holanda y Bélgica, aunque esperando poder permanecer al margen de la guerra, manteniendo una estricta neutralidad, han movilizado todos sus recursos contra cualquier intento por parte de las potencias beligerantes de convertir a esas pequeñas naciones en campos de batalla.

Los ejércitos han sido movilizados en ambos países al mismo tiempo que el Estado Mayor tiene en cuenta para sus planes la posible inundación de grandes áreas que se encuentran más bajas que el nivel del mar en caso de una invasión del territorio.

Los funcionarios dicen que tales medidas sólo se pondrán en práctica en caso de extremo peligro.

Ha muerto Freud en Londres a los 83 años de edad

Hacía tiempo que estaba enfermo. En Inglaterra se le otorgaron privilegios

Sigmund Freud

LONDRES, septiembre 23. (AP).—El profesor Sigmund Freud, autor del psicoanálisis, falleció poco antes de la medianoche de hoy en su residencia de Hampstead, Londres, a los 83 años de edad.

Freud salió de Viena y vino a Inglaterra después de la anexión de Austria el año pasado. Hizo el viaje con fondos que se habían recaudado entre los médicos y hombres de ciencia de los Estados Unidos.

(Véanse datos biográficos de Freud en la página DIECISIETE).

CARGA UN NAVIO HISPANO 45,000 SACOS DE AZUCAR EN MATANZAS PARA ESPAÑA

En el puerto de Matanzas se encuentra tomando un cargamento de 45,000 sacos de azúcar el vapor español «Monte Monjuich». Dicho barco, que pertenece a la Compañía Astorga, se encuentra fletado por la Comisión de Control de Alimentos del Gobierno de España, radicada en Burgos.

El alcalde de Varsovia se dirige a los defensores de la ciudad y los exhorta a que continúen resistiendo

El Diputado-Alcalde de Verdún ha expresado también su admiración a los heroicos defensores, en un cablegrama.

Avanzan las fuerzas rusas hacia la línea de demarcación

LA ZONA ALEMANA DE POLONIA, AUNQUE ES MUCHO MENOR QUE LA RUSA, COMPRENDE MAYOR POBLACION

CERNAUTI, Rumania, septiembre 23. (Havas).—El alcalde de Varsovia, Stefan Starzynski, dirigió hoy por radio una alocución a la población de la capital, para pedirle que continúe la resistencia hasta el fin. Le rogó igualmente que desdeñe las hojas lanzadas por los aviones alemanes y en las cuales, en mal polaco, se evoca invariablemente la paz, ya que el mando del Reich sólo busca acabar de cualquier manera con una resistencia que le cuesta a su ejército muchas bajas, además de inmovilizar frente a la primera ciudad de Polonia, efectivos y material muy importantes.

Mensaje de Verdún a Varsovia

VERDUN, Francia, Sept. 23. (Havas).—El diputado-alcalde de Verdún Gastón Thiebaud, dirigió hoy a la ciudad de Varsovia un radiograma, en el que dice que «Verdún, símbolo de resistencia y fiel a la memoria de su Ciudadano Honorario, el mariscal Josef Pilsudski, expresa su profunda admiración por la defensa heroica de Varsovia y se inclina con respeto ante sus gloriosos defensores. El magnífico ejemplo dado por la nación polonesa parece ser la expresión más alta de nuestra voluntad común de obtener la victoria decisiva en la lucha por la civilización y la libertad».

Iniciado el avance ruso hacia la demarcación

MOSCU, Rusia, Sept. 23. (Havas). La Agencia Tass comunica que el Estado Mayor del ejército rojo informa que en la mañana de hoy (sábado), las unidades del ejército soviético iniciaron el avance hacia la línea de demarcación establecida por los Gobiernos de la URSS y Alemania, a través de Polonia, ocupando Stryj y Gorodok, alcanzando la línea al Oeste de Bielostok, Brest-Litovsk, Covel, Vladimir-Volynsky y Lwow.

La misma Agencia informa que el Presidium del Soviet Supremo ha decidido que los reservistas llamados a las armas el 7 del corriente septiembre, en las circunscripciones de Moscú, Kalinin, Leningrado, Bielo-Rusia, Kiew, Kharov y Orel, quedan movilizados hasta nueva orden, a causa de las condiciones especiales existentes en la actualidad.

Anuncia igualmente la Tass que seis divisiones del ejército polaco se rindieron a las fuerzas rusas en la región de Lwow.

La zona alemana de Polonia tiene más población que la rusa

COPENHAGUE, Dinamarca, septiembre 23. (Havas).—Los corresponsales en Berlín de la Prensa danesa comentan hoy el anúncio de la demarcación de las zonas polacas, ocupadas por los ejércitos alemán y ruso. Según los corresponsales, altos funcionarios del Reich niegan que los Soviets hiciesen la menor presión sobre Alemania para que ésta retirase sus tropas más al Oeste, y cediese a los rojos ciudades ya conquistadas. Agregan especialmente que aunque es cierto que la frontera provisional militar corre desde Pissa, por los ríos Narew, Vistula y San, hasta la frontera húngaro-eslovaca, y que dos terceras partes del territorio polonés queda en poder de Rusia, no lo es menos que la zona alemana contiene 17 millones de habitantes, contra 15 millones la región ocupada por las fuerzas soviéticas.

Al preguntarse a los funcionarios aludidos por qué el territorio de Alemania no se extiende hasta Brest-Litovsk, ciudad por la que pasa la línea limítrofe precisada en el tratado ruso-alemán de 1917, aquéllos contestaron que entonces Rusia era una nación vencida, y hoy es la potencia que «ha contribuído a establecer un nuevo orden de cosas en la Europa oriental».

Hecho prisionero el Jefe del Ejército polaco en el Corredor y su Estado Mayor

BERLIN, Sept. 23. (Transocean).—Como ampliación al parte de guerra de hoy se informa que las tropas alemanas han logrado romper las líneas enemigas entre Varsovia y Modlin, estrechándose así el cerco de la capital.

La fortaleza de Modlin, llamada por los rusos Nowegeorgiewsk, situada en la desembocadura del Narew, en el Vistula, fué construída por Napoleón en 1807, para la defensa de la vecina capital polaca. Desde entonces ha participado siempre en la suerte de Varsovia durante las luchas y revoluciones del siglo pasado. Cuando la guerra mundial esa fortaleza se rindió a las dos semanas justas después de haberse tomado Varsovia, o sea el 20 de agosto de 1915. Al cortarse las comunicaciones entre las dos ciudades —que sólo distan una de otra como Berlín de Potsdam—las tropas alemanas van tomando las últimas posiciones para el asalto final a la capital polaca.

Los 170,000 prisioneros cogidos en la desembocadura del río Bzura han emprendido ya la marcha hacia los campamentos de concentración. Al efectuarse un registro en los tupidos bosques que cubren la margen izquierda del Vistula fué hecho prisionero el Jefe del Ejército del Corredor Polaco General Bortnowski, con su estado mayor.

El alto mando alemán informa que en los próximos días serán ampliados los relatos de la campaña de Polonia.

EN EL CAPITOLIO DE WASHINGTON ADOPTAN VARIAS PRECAUCIONES

WASHINGTON, Sept. 23 (AP.)—Se tomaron hoy precauciones para salvaguardar el edificio del Capitolio e impedir que se repita la explosión de bombas como la que le causó averías antes de que los Estados Unidos entraran en la primera guerra mundial.

Se han dado órdenes clausurando el Capitolio los domingos, y prohibiendo a todo el mundo, con excepción de los miembros del Congreso, que entren en la Cámara o Senado después de medianoche.

O'Mahoney vuelve a combatir a los azúcares cubanos

Sabe que el Gobierno de los E. U. quiere tener un gesto de gentileza con Cuba y lo ataca

WASHINGTON, septiembre 23. AP. Dos senadores del Oeste protestaron hoy contra toda reducción en los aranceles del azúcar cubano.

El senador Adams, en un telegrama al Presidente Roosevelt y al Secretario Hull, dice que tal reducción «destruiría la industria azucarera americana».

El senador O'Mahoney escribió a Hull y al Presidente, diciéndoles que las condiciones han cambiado como resultado de la guerra europea, y pide que a los productores del país se les ofrezca la oportunidad de hacerse oír antes de que se intente ninguna reducción de los aranceles.

Adams, autor de la Ley Azucarera de 1937, asegura que la suspensión de las cuotas «probablemente traerá a los Estados Unidos una cantidad de azúcar que excederá de la necesaria para el consumo del pueblo americano, de manera que habrá durante varios años exceso en el mercado estadounidense, con el inevitable resultado de la baja de los precios tan pronto como sobrepasen las ofertas de las compras».

O'Mahoney dice que tiene noticias de que la eliminación de la cuota y el consiguiente aumento de los aranceles «causó sorpresa entre los intereses azucareros cubanos. El gobierno de Cuba, [illegible] que el Departamento de Estado está deseoso de tener un gesto hacia el Gobierno y los intereses azucareros cubanos.

«Es obvio, creo, que sería injusto para los productores americanos de remolacha azucarera o caña de azúcar, adoptar o recomendar una acción que pueda afectar a sus intereses, sin previo aviso.»

Agrega que la guerra «ha dado a los intereses cubanos ventajas que no tenían el 3 de enero de 1939. Una tercera parte de la zafra cubana se ha vendido en el mercado mundial sobre el cual no puede ejercer ningún control el Gobierno cubano.

65 PERSONAS MUEREN EN CALIFORNIA A CAUSA DE UNA OLA DE CALOR

SAN FRANCISCO de California, septiembre 23. (HAVAS).—La intensa ola de calor que está sufriendo California ha causado numerosas víctimas. Se informa que en todo el Estado ha habido ya 65 muertos. La temperatura alcanzó 41 grados centígrados. Los hospitales están llenos de enfermos.

"Terribles responsabilidades echará sobre sus hombros cualquier nación americana que rompa la neutralidad"

El Dr. Arosemena, Presidente de Panamá, expuso en la conferencia su ideal: «que América provea una reserva al futuro de la humanidad en precario»

EL PLAN DE HAY, PONIENDO LA CONFERENCIA BAJO LA EGIDA DE BOLIVAR, MERECIO CALIDA OVACION

PANAMA, Septiembre 25. (AP).—El Presidente de Panamá, señor Juan Demóstenes Arosamena, recomendó hoy a las veintiuna repúblicas americanas que salvaguarden su neutralidad, a fin de proveer «una reserva al futuro de la humanidad». Inaugurando la Conferencia Especial Panamericana que tratará de los problemas de la neutralidad y comerciales derivados de la guerra en Europa, Arosamena dijo a los delegados que cualquier país americano que se aparte de la neutralidad «echará sobre sus hombros las más terribles responsabilidades».

El Ministro de Estado Hay, de México, invocó el espíritu del libertador Simón Bolívar en un discurso que pronunció después que hablara el Presidente, diciendo que México desea tomar la «iniciativa» de colocar la reunión de la neutralidad americana bajo los auspicios de Bolívar. Agregó que este gesto está destinado a rendir un «solemne homenaje» al Libertador, por su genio y su gloria.

Hizo notar Hay que Bolívar previó la necesidad de la coordinación de los destinos de los pueblos de América y exhortó a las naciones representadas en Panamá que «se unan en estos solemnes momentos para rendir un homenaje continental a Bolívar y colocar bajo sus auspicios las labores de esta asamblea».

Las declaraciones de Hay fueron acogidas con grandes aplausos, y los delegados suspendieron, acto seguido, la sesión para asistir a una comida en el Palacio Presidencial.

La Conferencia, que se reunió en la Universidad Nacional, fué convocada por acuerdo de varias naciones, entre ellas los Estados Unidos, cumpliendo un convenio adoptado en Buenos Aires en 1936 para que las naciones se reunieran en caso de amenaza de guerra dentro o fuera del continente occidental.

La principal tarea del Nuevo Mundo, dijo Arosamena, «es mantener la casa en condiciones de que puedan vivir en ella los seres humanos libres y razonables».

Una amenaza para la cultura occidental en decadencia

Añadió el Presidente Arosamena que las guerras grandes no solamente consumen la riqueza de Europa y agotan sus recursos naturales, sino que debilitan el sentido moral del continente, amenazando a la cultura occidental con su decadencia.

Agregó que las naciones americanas no solamente deben conservar su neutralidad, sino hacerla respetar en Europa y en Asia.

[illegible] las naciones americanas [illegible] la sesión inaugural de hoy. Mañana habrá conferencias informales, [illegible] continuarán el lunes, y el martes se dará comienzo a las sesiones ordinarias.

Algunos de los delegados son de opinión que la Conferencia debe dar por resultado la creación de un Comité Permanente de Neutralidad para las Américas. Otros piensan que deben tomarse medidas definidas para preservar la neutralidad en el hemisferio occidental.

Estas medidas, se decía, pudieran incluir un servicio de vigilancia de las costas americanas por los buques de guerra de las naciones mayores, un sistema de medidas monetarias y de cambios económicos, así como la limitación de privilegios a los buques de las naciones beligerantes en las aguas neutrales americanas.

En una entrevista que concedió a la prensa el Ministro de Estado del Perú, dijo que la guerra ha afectado ya gravemente al comercio de su país y expresa la opinión de que los problemas de la navegación recibirán mucha atención en la Conferencia debido a las serias consecuencias de la paralización de los servicios trasatlánticos que afecta a las exportaciones, importaciones y facilidades de cambio de la América.

Señor Juan Demóstenes Arosemena, Presidente de la Conferencia Inter-Americana y de Panamá, que pronunció un brillante discurso en la inauguración de esa conferencia.

Antes de la Conferencia los delegados se reunieron en una sesión informal, designando al subsecretario Welles de los Estados Unidos, a Campa, de Cuba, a Salazar, de Guatemala, a López Mesa de Colombia y a Zúñiga Montufar de Costa Rica, para que estudien si a todos los miembros de las delegaciones se les concederá el mismo status que a los Ministros de Estado y a los Jefes de Delegación.

Se aprobó una proposición de Zúñiga Montufar para la designación del Ministro de Estado General de Panamá, para el cargo de Presidente de la Conferencia y vice Presidente al doctor Campa, de Cuba.

Aprobaron las delegaciones el discurso de Arosamena

CIUDAD PANAMA, Sept. 23. (AP). Los miembros de las delegaciones interamericanas aprobaron esta noche el discurso que pronunció el Presidente Arosamena, en la sesión inaugural de la Conferencia de Neutralidad.

Dicen que el Presidente Arosamena claramente estableció la diferencia que existe entre las agresiones y la determinación de las democracias a mantener la paz.

Predicen que la mayor parte de las controversias durante la consulta se basarán en el Artículo Primero de la agenda redactado por la Junta de Gobierno de la Unión Pan Americana.

Ese artículo cubre cuatro puntos, que son: actividades de los beligerantes en los países neutrales; obligaciones de los barcos beligerantes en los puertos neutrales, y de los aeroplanos en las aguas neutrales o en territorio neutral, y medidas para la defensa del comercio y de las obligaciones neutrales a los beligerantes.

Campa habla en Panamá sobre la actual situación política de Cuba

Afirmó que los próximos comicios para la Constituyente se desenvolverán en un ambiente de absolutas garantías con la concurrencia de todos los partidos de la oposición

El doctor Miguel Angel de la Campa, Secretario de Estado y Presidente de la Delegación cubana ante la reunión de los Cancilleres de América dijo ayer al llegar en el vapor «Toloa» a Cristóbal, Zona del Canal, haciendo un análisis de la situación política actual de su país:

«La Delegación de Cuba a la reunión de Cancilleres y representantes de las Repúblicas Americanas que se inicia mañana, experimenta una extraordinaria satisfacción al llegar a tierra hermana de Panamá, pues como bien se sabe fué Cuba la segunda nación del Orbe que reconoció la existencia del nuevo estado soberano después del glorioso tres de noviembre de 1903, manteniendo desde entonces ambos pueblos relaciones tan cordiales que pueden servir como ejemplo de solidaridad continental.

Cuba, después de acontecimientos políticos sucedidos hace algunos años, ha iniciado una reestructuración de su sistema económico y político con intención de producir una situación de bienestar colectivo en consonancia con su adelanto y civilización. A este efecto, próximamente han de celebrarse elecciones para elegir la Convención Constituyente que ejercitando el derecho de plena soberanía ha de redactar la carta fundamental por la que en lo adelante ha de regirse el pueblo cubano.

Las elecciones se celebrarán en un ambiente de absoluta garantía con la concurrencia de los partidos políticos de oposición de los que hay cinco, y de los gubernamentales que ascienden al mismo número, con las cárceles y prisiones sin un preso por causas políticas y sin que pueda señalarse un sólo cubano obligado a vivir fuera de la patria por sus opiniones en relación con los asuntos públicos, sin tribunales especiales ni leyes de excepción, lo que pone de manifiesto la honorable actuación del Presidente de la República doctor Federico Laredo Bru y la del Jefe del Ejército Constitucional Coronel Fulgencio Batista y Zaldívar.

Todos los programas ofrecidos a la opinión pública por los Partidos políticos que han de contender en los próximos comicios son de avance. En Cuba existe un estado de opinión ya hecho en favor de preceptos que reafirmen los principios democráticos, a la mejor distribución de las riquezas, el auxilio a las clases campesinas y obreras, para que todos los cubanos puedan subsistir dentro de un mínimum a que tienen derecho por su amor al trabajo.

Nuestra patria logró conquistar su independencia después de enormes sacrificios en vidas cubanas y en riquezas. Los libertadores todo lo ofrendaron por ver convertido en realidad su ideal de libertad.

Martí, Maceo y otros próceres cubanos encontraron generoso auxilio en tierras panameñas durante su lucha por la emancipación. El pueblo cubano de ahora es tan patriota como el de esa época, mantiene los mismos ideales y está dispuesto a realizar idénticos sacrificios; comulga de buena fe en los principios de solidaridad americana y tiene la convicción de que si se aplica íntegramente este principio a los problemas que puedan existir por las dificultades económicas y políticas que producen los estados de guerra, han de quedar resueltos en forma satisfactoria para los pueblos hermanos de este Continente, que debemos aspirar a que sea llamado en lo adelante de la Paz y de la Confraternidad humanas.»

De inmediato el doctor Miguel Angel de la Campa, Jefe de la Delegación cubana, realizó una serie de visitas de cortesía a personas del Gobierno de Panamá y a los Cancilleres de América que ya han llegado para la conferencia que comenzó sus tareas hoy; a Mr. Sumner Welles entre ellos que así vió correspondida su gentileza del mediodía; una recepción en la Legación de Colombia y una comida ofrecida a sus compañeros de misión en el Club Unión por el doctor Emilio Núñez Portuondo, Ministro de Cuba en el Perú fueron los dos actos sociales en que participó la delegación cubana durante su primer día en tierra panameña.

LAS PLAZAS Y PARQUES DE VARSOVIA CONVERTIDOS EN CEMENTERIOS PUBLICOS

KOENIGSBERG, Prusia Oriental, septiembre 23. (AP).—Los refugiados extranjeros de Varsovia aseguran que los habitantes de capital polaca, que sufren de tifoidea y de escasez de alimentos, están enterrando a sus muertos en los parques y en las plazas públicas.

Los refugiados revelaron que tuvieron menos de dos horas para prepararse a salir de la capital, y de ahí que muchos hayan llegado solamente con una maleta. Como quiera que muchas mujeres y niños llegaron con ropa insuficiente, la Cruz Roja alemana les proveyó de los trajes y abrigos necesarios.

Comienzan a publicar en Vilno dos periódicos comunistas

ZURICH, Suiza, septiembre 23. (Havas).—Radio-Moscú anuncia que dos periódicos comunistas, «Pravda», de Vilno, publicado en lengua blanco-rusa, y «Noticias de Vilno», editado en polaco, han comenzado a salir diariamente en la ciudad, después de su ocupación por las tropas soviéticas. También se han creado municipios provisionales en Vilno y Bezanovczo.

FRANCIA CONTESTARA A MUSSOLINI CON UN «NO», DICE UN VOCERO

PARIS, Septiembre 23. (AP.)—En contestación al discurso que pronunció hoy el Primer Ministro Mussolini, un alto funcionario francés definió la posición diplomática de Francia diciendo que está dispuesta a luchar hasta el fin contra el nazismo.

Dijo que la respuesta francesa al discurso del Primer Ministro Mussolini será un «no» enfático, agregando que Francia aprecia los esfuerzos en pro de la paz realizados por Italia, pero que la situación ha «cambiado profundamente» por la conquista alemana de Polonia.

El Soviet organiza la Ukrania polaca y la Rusia blanca

Grandes fincas divididas entre los trabajadores y criados de los propietarios

MOSCU, septiembre 23. (AP).—La atención de Moscú se concentra esta noche en las futuras relaciones de la Unión soviética con los pequeños Estados del Báltico así como en la reorganización del territorio de Polonia que ha sido designado como zona rusa de ocupación.

En el frente diplomático se espera la llegada de Karl Selter, Ministro de Estado estoniano, para celebrar conversaciones con los funcionarios rusos y se hagan conjeturas sobre el posible efecto de tales conversaciones en el futuro de los pequeños estados del Báltico.

En el frente polaco, las grandes fincas han sido divididas entre los trabajadores y criados de los dueños, mientras las tropas continúan realizando operaciones para consolidar sus posiciones.

El comunicado del Estado Mayor ruso dice esta noche, que durante el día las tropas rusas continuaron su avance por Polonia hacia la línea de demarcación establecida por Alemania y la Unión soviética, ocupando las ciudades de Gorodok en el Norte y Stryj en el Sur.

Las tropas rusas se han apoderado de varios pueblos al Oeste de Brest-Litovsk y continúan las operaciones de limpieza, agregando que al sudeste de Kovel fueron hechos prisioneros 8.000 oficiales y soldados polacos, tomando los rusos 2000 caballos, varios trenes y abundante equipo militar.

Una orden del Gobierno dice que en vista de la «situación especial exterior», los reservistas que fueron llamados a filas el 7 de septiembre continuarán movilizados hasta nueva orden.

La Unión soviética continúa sus trabajos de organización en la Rusia blanca y en la Ukrania polaca, que son las secciones orientales de Polonia.

La tripulación de un barco francés se niega a salir

Temen los del «Winnipeg» que los submarinos hagan un ataque en la travesía

VALPARAISO, septiembre 23. (AP).—Destacamentos navales chilenos se han hecho cargo del vapor francés «Winnipeg», deteniendo a sesenta tripulantes, a instancias del capitán, por negarse éstos a acatar sus órdenes de retornar a Francia.

Las razones por las cuales los tripulantes del vapor «Winnipeg» se han negado a retornar a Francia no se han anunciado; pero se tiene entendido que alegaron que no querían arriesgarse a ser víctimas de los submarinos.

El barco, que pertenece a la matrícula de Burdeos, llegó recientemente a esta ciudad con 2,000 inmigrantes republicanos españoles procedentes de Marsella.

Apréstanse a librar ruda campaña los grupos que defienden y atacan la ley de neutralidad en los Estados Unidos

Unos y otros han celebrado cambios de impresiones a fin de preparar los planes de la lucha. El grupo opuesto a la modificación de la ley iniciará la campaña mañana mismo

PROYECTO SERA OBJETO DE LARGOS DEBATES EN LA ALTA CAMARA, SEGUN AFIRMAN SUS OPOSITORES

WASHINGTON, septiembre 23. (AP).—Los enemigos del programa de neutralidad del Gobierno, han hecho proposiciones a los líderes del Senado, para un acuerdo que permita resolver la controversia dentro de un mes.

Las senadores opuestos a la derogación del embargo han manifestado que pronunciarán discursos razonablemente largos, siempre que los líderes del Gobierno en la Alta Cámara, no apelen a métodos de presión para que se discuta rápidamente el proyecto de modificaciones del Presidente Roosevelt.

Si se llega a un acuerdo, predijo uno de los jefes de la oposición, las modificaciones de Roosevelt pondrán ponerse a votación dentro de un mes. De conformidad con el acuerdo, dijo este Senador, tendrán que darse a la oposición cuatro o cinco días para preparar sus casos después que el proyecto de ley llegue a la Cámara informado por la Comisión de Relaciones Exteriores, y no se celebrará ninguna sesión nocturna. A cambio de esto la oposición promete no acudir a la obstrucción en el Comite de Relaciones ni mezclar otras cuestiones en el debate del Senado.

Los miembros de la oposición dicen que este acuerdo no significa en manera alguna que intenten aminorar la intensidad de la batalla, aún cuando signifique alguna reducción en la duración de sus discursos.

Amigos y enemigos del proyecto del Gobierno han celebrado hoy una serie de conferencias estratégicas, a fin de preparar los planes para la lucha.

El grupo de la oposición acordó que el lunes próximo comience una campaña en todo el país contra la derogación del embargo, a cuyo efecto el Capitán Eddie Rickenbacker, as de la guerra mundial, hablará ese día por radio combatiendo los propósitos del Gobierno.

Rickenbacker y Jay C. Hormel, de Minnesota, conferenciaron hoy con los senadores Nye, Vandenberg y Shipstead, sobre los planes para la formación de un Comité Nacional Independiente que combatirá la venta de armas y municiones a los beligerantes.

La Comisión de Relaciones Exteriores estudiará el lunes la nueva ley de neutralidad, y Pittman, su Presidente, dijo que espera que a mediados de semana el proyecto esté a la disposición de la Alta Cámara.

El senador Schwellenbach dijo a los repórters que por lo menos 16 de los 23 miembros de la Comisión permitirán que el proyecto salga de su seno, aunque algunos de ellos se reservarán el derecho de combatirlo en el hemiciclo.

La nueva legislación está siendo redactada por Pittman y los senadores Connally y Thomas, los cuales, con el fin de obtener el apoyo de los senadores moderados, han eliminado algunas de las facultades discrecionales que se daban al Presidente en otros proyectos.

La Legión Americana adoptará acuerdos contra la guerra en su convención de Chicago

CHICAGO, septiembre 23. (AP).—La Legión Americana tomó hoy posiciones para lo que se califica de «su mayor ofensiva contra la guerra».

La vigésima primera reunión de los veteranos de la guerra ha comenzado con temas de tanta importancia como la neutralidad de los Estados Unidos y la necesidad de reforzar las defensas de la nación.

Muchas de las resoluciones que se han presentado se refieren exclusivamente a esos dos temas, y se espera que de la organización salgan acuerdos unánimes, que expresen de una manera vigorosa el criterio de los veteranos de la guerra acerca de cuestiones de tan palpitante actualidad.

5,000 personas sin hogar en Esmirna, a causa del terremoto

ESTAMBUL, septiembre 23. (AP.)—La Cruz Roja y Brigadas de obreros están escombreando las ruinas de mil edificios derribados ayer por un terremoto en la región de Esmirna.

Se anuncia que por lo menos doscientas personas recibieron la muerte y la lista de las víctimas aumenta a medida que se avanza en los trabajos de escombreo.

El Gobierno ha enviado fondos a las autoridades de Esmirna para que atienda a las necesidades de cinco mil personas que han quedado sin hogar.

Siguen en Rumanía los fusilamientos

En una carretera de Cernauti abandonaron los cadáveres de los últimos que han ejecutado

CERNAUTI, Rumanía, septiembre 23. (Por Robert RIEFFEL, corresponsal de la Agencia Havas).—Tres miembros de la Guardia de Hierro fueron fusilados y sus cadáveres abandonados en la carretera de Cernauti a Cuturul-Mare, como represalia por el asesinato del Primer Ministro Armando Calinescu. Dos de los tres individuos ejecutados tenían antecedentes penales, por incendio y sabotaje.

La policía y la gendarmería locales procedieron el viernes y hoy a detener un gran número de elementos sospechosos, entre los cuales se encuentran varios funcionarios. Se ignora el número de ellos e igualmente el total exacto de los pasados por las armas. Las autoridades se han propuesto depurar la ciudad y sus arrabales, y al mismo tiempo han iniciado un examen de los elementos que se encuentran en ciertos campos de refugiados polacos.

EL DR. LEON DE LA BARRA, EX-PRESIDENTE DE MEXICO, HA FALLECIDO EN BIARRITZ

CIUDAD MEXICO, septiembre 23. (AP).—Se recibieron noticias esta noche dando cuenta de la muerte de Francisco León de la Barra, ex Presidente de la República mexicana, ocurrida en Biarritz, Francia.

De la Barra era una autoridad en Derecho Internacional y fué Presidente del Tribunal de Arbitraje de La Haya.

Antes de salir de México, en 1914, fué Embajador o Ministro en ocho países.

M.E.C.D. 2016

CIRCULO EL TRIBUNAL SUPERIOR SUS INSTRUCCIONES CON MOTIVO DE LA POSPOSICION DE LOS COMICIOS

DA LA PAUTA EL TRIBUNAL CON SEÑALAMIENTOS DE TERMINOS A VIRTUD DE LA NUEVA FECHA

En cumplimiento de preceptos de la ley, reunióse ayer el Superior Electoral disponiendo amplia instrucción y un aviso. Laboriosa sesión del organismo mañana y tarde

El Tribunal Superior Electoral celebró ayer, sábado, una por la mañana y otra por la tarde; en la de la mañana, resolvió diversos asuntos pendientes, y en la de la tarde tomó estos acuerdos:

Decir por telégrafo a las Juntas Provinciales y Municipales que por ley del día 22 del actual, publicada en la Gaceta Oficial del día 23, se han transferido las elecciones para el día 15 de Noviembre; que por correo se envía a la Gaceta Oficial y del artículo 59 del Código para atemperarse a la nueva ley.

A petición del delegado político del Partido A B C, dijo por telégrafo a la Municipal de Fomento, que habiéndose transferido las elecciones para el 15 de Noviembre, por ley de 22 del actual, puede concederse permiso al Partido A B C, para que celebre su fiesta política el día de mañana, (hoy).

Con vista de lo dispuesto en el párrafo segundo del artículo primero de la ley de 22 de Septiembre actual, acordó que se publique en la Gaceta Oficial el aviso de que por el artículo primero de esa ley se ha dispuesto que las elecciones extraordinarias que debían tener efecto el primero de Octubre para elegir delegados a la Convención Constituyente, han sido transferidas para el aludido día 15 de Noviembre próximo, quedando subsistente en todas sus partes la vigencia de la convocatoria de 27 de Abril de este año desde la fecha de su expedición.

Ese aviso y la Instrucción General que se dictó a continuación y se circuló a las Juntas Provinciales y Municipales y dispuesta su publicación en la Gaceta Oficial, fueron refrendados por los miembros del Tribunal, doctores Francisco Llaca Argudín, Ricardo R. Duval, Juan Carlos Andreu, Manuel Caíñas y Delio Silva, Secretario Dr. Arturo Menéndez Carballo.

Dice así esa Instrucción General, marcada con el número 156:

«Visto que por el artículo 2o. de la Ley de 22 de septiembre corriente, se autoriza a este Tribunal para que dentro del término de veinte y cuatro horas siguientes a la promulgación de dicha Ley, adapte los preceptos del Código Electoral para regular la tramitación de los nuevos certificados de candidaturas y certificados suplementarios de candidatura que el propio Art. 2o. establece, Ley que ha sido publicada en la «Gaceta Oficial» del día 23, un ejemplar del cual periódico ha llegado a poder del Tribunal a la una de la tarde de este día; se acuerda dictar la siguiente:

Instrucción General No. 156

«1o. El término de 5 días a que se contrae el párrafo 1o. del Art. 2o. de la Ley de 22 de Septiembre de 1939, para acordar la nueva nominación de certificado de candidatura, vencerá a las 12 de la noche del día 28 del actual mes. Al día siguiente de vencido este término, las Juntas Provinciales Electorales donde no se hayan presentado nuevos certificados, lo participarán al Tribunal Superior Electoral, por telégrafo.

—2o. Las Juntas Provinciales Electorales el mismo día, o al siguiente, de presentado un certificado de candidatura se reunirán y acordarán en la propia sesión, admitir, rechazar, o señalar, o señalar los defectos de forma, omisiones u otros errores que se observaren.

—3o. Si admitieren el certificado, el mismo día acordarán participarlo por telégrafo al Tribunal Superior Electoral y que se remita a éste, señalando el lugar que ocupará en la boleta electoral y el Secretario, el propio día, y si no fuere posible, a más tardar, al siguiente, lo remitirá por correo certificado.

—4o. Si acordaren rechazar el certificado, lo participarán al Tribunal Superior Electoral, por telégrafo y se complicará lo que dispone la parte final del párrafo 3o. del artículo 117, y se fijará el acuerdo denegatorio el mismo día y si no fuere posible al siguiente, en la tablilla del Tribunal y el recurso que concede el párrafo tercero del Artículo 2o. de la Ley en su relación con el párrafo primero del Art. 125 del Código Electoral, se establecerá antes de las tres de la tarde del segundo día siguiente al del día en que se fijó aquel acuerdo. Si se interpusiere el recurso, la Junta Provincial el mismo día, y si no fuere posible al siguiente, a las 9 de la mañana cumplirá lo dispuesto en el segundo párrafo del artículo 125 y el mismo día, y si no fuere posible, al siguiente, el Secretario remitirá en pliego certificado el recurso al Tribunal Superior Electoral y éste observará lo que disponen los párrafos cuarto, quinto y sexto del artículo 125 del Código Electoral. Recibido el fallo, la Junta Provincial se atemperará a lo que dispone el artículo 126 también del Código. Vencido el término, sin interponerse recurso, se participará por telégrafo al Tribunal Superior Electoral.

—5o.—Si observaren defectos de formas, omisiones u otros errores, acordarán señalarlos a las personas que hubiesen presentado el certificado, lo que se les notificará por la tablilla, sin perjuicio de que por telegramas dirigidos a sus domicilios se les haga saber, y aquellos podrán retirar el certificado dentro del siguiente día fijado el aviso en la tablilla y lo deberán presentar corregido, no más tarde de las doce de la noche del segundo día siguiente al en que se recogió, cumpliendo a ese efecto el artículo 118 del Código. El mismo día es presentado el certificado corregido y si no fuere posible, al siguiente, a las nueve de la mañana se reunirá la Junta Provincial Electoral para conocer del mismo y resolverá lo que proceda. Si lo admitiesen, se hará lo dispuesto en el párrafo tercero de esta Instrucción. Si lo rechazasen, se estará a lo ordenado en el párrafo cuarto.

—6o. El término de tres días a que se refiere la parte primera del párrafo segundo del artículo segundo de la Ley, para presentar la renuncia autenticada de la postulación al cargo de Delegado a la Convención Constituyente, vencerá a las doce de la noche del día 26 del actual mes y podrá ser presentada personalmente hasta la expresada hora por el propio candidato, o por mandatario designado en cualquier forma. Vencido ese término la Junta Provincial Electoral al siguiente día 27 participará por telégrafo al Tribunal Superior Electoral el número de renuncias presentadas o que no se presentaron.

—La Junta Provincial Electoral el mismo día de presentada la renuncia, y si no fuere posible a más tardar a las nueve de la mañana del siguiente día, se reunirá para acordar la comunicación al Presidente del Comité Ejecutivo Provincial, por medio del telégrafo y al mismo tiempo por mensajero, de dichas vacantes, para que dentro del término de cinco días subsiguientes al término anterior de tres días, y que vencerá a las doce de la noche del [illegible] mero del mes de Octubre pro[illegible] pueden presentar el certificado [illegible] plementario de candidatura. Las Juntas Provinciales Electorales al día siguiente participarán por telégrafo al Tribunal Superior Electoral el número de certificados suplementarios presentados.

—8o. La Junta Provincial Electoral el mismo día de presentado un certificado suplementario, y si no fuere posible a más tardar a las nueve de la mañana del siguiente día, se reunirá para acordar lo procedente. Si lo admitiesen, el mismo día se participará por telégrafo al Tribunal Superior Electoral y por correo certificado, el mismo día, y si ello no fuere posible, al siguiente se le remitirá certificación del acuerdo indicando siempre el lugar que ocupará el candidato dentro de la respectiva candidatura. Si lo rechazasen, se estará a lo que dispone en el párrafo cuarto.

—9o. Los Secretarios de las Juntas Provinciales Electorales los días 26 y 28 de Septiembre y 1o. de Octubre, estarán presentes en la oficina hasta después de las doce de la noche, para que pueda cumplirse, en su caso, lo dispuesto en los párrafos 1o., 6o., y 7o. de esta Instrucción.

—10o. Todos los despachos telegráficos que esta Instrucción dispone se dirigirán al Tribunal Superior Electoral el mismo día de librados o al siguiente si aquello no fuere posible se ratificarán por correo certificado.

—11o. Disponiendo el artículo segundo de dicha Ley que «en los casos en que los certificados de propuestas de candidatos a Delegados a la Convención Constituyente no se hubieren presentado por las Asambleas competentes o hubieran sido rechazados, la Asamblea Nacional del Partido a que corresponda acordará la nueva nominación presentando el certificado de propuesta ante la Junta Provincial que proceda en término que no excederá de cinco días a partir de la promulgación de esta ley», y dándose el caso de que un Partido ha presentado un certificado de dicha candidatura que le fué rechazado, y pende de resolución ante este Tribunal Superior Electoral el recurso establecido por estar pendiente de un trámite la Asamblea Nacional de dicho Partido, podrá acordar la nueva nominación y presentar el certificado correspondiente dentro del expresado término, o sea, el que surtirá efecto solamente en el caso de que dentro del mismo no pueda estar resuelto el recurso, o que resuelto se rechase el certificado recurrido.

—12o. Esta Instrucción sólo regirá para las elecciones extraordinarias de 15 de Noviembre re 1939.

COOPERATIVA DE OMNIBUS ALIADOS, S. A.

Suspensión de Convocatoria

A LOS SEÑORES ACCIONISTAS:

Se hace conocer a los señores accionistas que la Junta Directiva, en su sesión extraordinaria del día 23 de los corrientes, al conocer que el informe de los nuevos recorridos solicitados no se había presentado con la debida anticipación que permitiera circularlo para conocimiento general, por virtud de que a la Comisión encargada de esa labor no le fué posible ultimar el informe de referencia en la oportunidad que procedía ante la dificultad extraordinaria de acoplar los intereses de las Rutas afectadas por los itinerarios que se piden; consideró conveniente y necesario, suspender la continuación de la JUNTA GENERAL EXTRAORDINARIA DE ACCIONISTAS, de segunda convocatoria, declarada permanente y señalada para el día veintiséis (26) del actual, a las 2 de la tarde, en los Jardines de la Cervecería «La Tropical».

Es propósito de la Junta Directiva al suspender esta Junta General del día 26, convocarla nuevamente con el lapsus de tiempo necesario para hacer llegar a los señores accionistas el informe aludido de la Comisión designada por la propia Junta General para el estudio de los nuevos recorridos y modificaciones de itinerarios solicitados por las distintas Rutas, en virtud de que constituye un problema transcendental para la organización que debe merecer la especial atención de todos y cada uno de los miembros que la integran.

Habana, septiembre 23 de 1939.

VTO. BNO.
Julián SAUD,
Presidente.

Dr. Menelao MORA,
Secretario.

Ayer tarde se inició la venta del «sello voluntario» en los almacenes de «El Encanto». La foto muestra al Teniente Coronel Dr. Demetrio Despaigne, Presidente del Consejo Nacional de Tuberculosis, acompañado del Comandante Dr. Porraspita, Director del Hospital de la Policía; los gerentes de «El Encanto», el Dr. Hermida, la señorita Guevara, Jefe de las Enfermeras del Consejo, y otros asistentes al acto, que revistió gran brillantez. En los portales de «El Encanto» fué colocada una oficina donde se dió comienzo a la venta del sello. Momentos más tarde alcanzaba gran éxito, gracias a la actividad del grupo de damas encargada de esa misión y de los vistosos cartelones que anuncian así la altruista finalidad de la cuestación: «Defendiendo al niño de la tuberculosis realiza usted una labor de alta cubanidad. Compre el sello voluntario pro Hospitales Infantiles». El Consejo Nacional de Tuberculosis hace este llamamiento en beneficio de los niños cubanos enfermos, y pronto se alzará frente al Sanatorio «La Esperanza», el Hospital Infantil de Tuberculosis, con capacidad para 300 enfermitos.

LA MOCION APROBADA POR EL PARTIDO NACIONALISTA

Los que suscriben, miembros del Ejecutivo Nacional del Partido Unión Nacionalista, tienen el honor de someter a la consideración de esta magna Asamblea, representación máxima de la poderosa organización política, corresponsabilizada con el Gobierno de la República, la siguiente Moción:

Que se acuerde exhortar de la ilustre y respetable representación del Partido Unión Nacionalista, en el Congreso de la República, el más rápido estudio y aprobación de las leyes de carácter fiscal, económico y social, que demandan la conciencia nacional, para el mejor desenvolvimiento y afianzamiento de nuestra institución republicana; tales como la Ley de Liquidación de la Moratoria Hipotecaria, la de las Obligaciones Oro y la de los Impuestos. Esta última aprobada ya por la Cámara de Representantes.

Los partidos políticos, partes integrantes del propio Estado, en momentos excepcionales, cuando la razón de ese Estado demanda para la seguridad de su propia existencia y su mejor desenvolvimiento la promulgación de leyes de carácter nacional, colocan un paréntesis en sus luchas, en la defensa de sus propios intereses, para responder a un fin más elevado: el de la acción conjunta en favor de la Patria.

Cuba no puede ser una excepción en el concierto de los países civilizados y los componentes de este organismo, factor considerable del pueblo de Cuba, al recabar de sus correligionarios del Congreso, acción directa y unánime en favor de las leyes anunciadas, lo hacen respondiendo a un alto sentimiento nacional y a una necesidad de la República.

Los momentos actuales son de extrema importancia, por el desenvolvimiento de la política internacional en el viejo Continente y la necesidad de estrechar cada vez más nuestras relaciones internacionales, propendiendo con ello a la vez, al más ventajoso desarrollo económico del país. Y ante ese caso innegable, en que nos colocan las circunstancias actuales, abriendo un inquietante interrogatorio para un futuro cercano, precisa que la República esté exenta de todo recelo en lo que a sus obligaciones se refiere, de todo inconveniente en lo que a su mejor desenvolvimiento económico signifique y en condiciones su Tesoro, de mayor eficiencia para la seguridad de la propia Finanza Nacional.

Salón del Comité Ejecutivo Nacional del Partido Unión Nacionalista, en la Habana, a 22 de septiembre de 1939.

EL COMITE EJECUTIVO DEL PUN.

Todo permite esperar que mañana lunes serán cubiertas las vacantes existentes en el ejecutivo nacional del Partido Unión Nacionalista.

Como hemos dicho en anteriores ocasiones las provincias que aún no figuran dentro del organismo nacional del Partido, son las de Matanzas y Oriente, cuyos miembros tomarán posesión una vez terminada la pugna surgida al calor de la última reorganización.

Con este fin ha convocado el doctor José Enrique Bringuier, presidente del PUN. a la Asamblea Nacional del Partido, que se reunirá a las cuatro de la mañana, en el Círculo de Reina 155, esquina a Rayo.

CONVOCADA LA ASAMBLEA NACIONAL DEL CONJUNTO PARA ELEGIR CANDIDATOS

Han sido convocados, por orden del presidente por sustitución reglamentaria, senador Ramón del Collado, los señores delegados que integran la Asamblea Nacional del Partido Conjunto Nacional Democrático.

Se acordará en esta junta el certificado de candidatura de delegados a la Convención Constituyente por la provincia de Santa Clara, eligiéndose a continuación los tres miembros del Comité Ejecutivo Nacional que deben de integrar la comisión que presentará el certificado de candidatura ante la Junta Provncial Electoral en Santa Clara.

Se da cumplimiento así a la Ley de 23 del actual que modifica el Código Electoral.

Esta sesión que se celebrará con carácter extraordinario, tendrá lugar el próximo lunes, a las dos de la tarde en el Círculo del Partido situado en Prado 206, altos, y tiene la importancia que reviste el hecho de la postulación de candidatos a Constituyentes, por no haberlo podido efectuar la Asamblea Provincial correspondiente.

Deben cumplirse en esta junta a que hacemos referencia los requisitos pertinentes a que se refiere el artículo 113 del Código Electoral.

LOS LIBERALES DE CAMAGUEY

CAMAGUEY, septiembre 23. (Por Telégrafo al DIARIO).—A las once de la mañana llegó el tren excursionista que salió de esa capital en la noche del viernes con los máximos dirigentes del Partido Liberal.

Desde las primeras horas de la mañana llegaron representaciones de Matanzas, a cuyo frente se encontraban el senador Tarafa, Prisciliano Piedra, Aquilino Lombard y otros.

De Santa Clara y Oriente también vinieron elementos liberales encabezados por los doctores Capestany y Alliegro.

Desde ayer se encontraban en ésta los doctores Ferrara y Rosell así como el ex coronel Desiderio Sánchez.

A la llegada del tren mucho público y mujeres liberales saludaron a los visitantes, organizándose una manifestación que se dirigió al hotel donde se hospedan los excursionistas.

A las dos de la tarde dió comienzo el banquete en el hotel «Plaza», asistiendo más de dos mil comensales.

Hicieron uso de la palabra en este acto los señores Rosell, Ferrara, Guas Inclán, Capestany, Lombard y Alliegro.

Para esta noche está anunciado el mitin del teatro Principal.

Hernández,
Corresponsal.

PEPTO-KOLA ROBIN
SURMENAGE
CANSANCIO FISICO
INTELECTUAL
LABORATORIOS ROBIN
13 Rue de Poissy
PARIS

P A L A C I O

El Bosque de la Habana

Con el señor Presidente conferenció el ingeniero Francisco Solas, director de las obras de construcción del Bosque de la Habana, para darle cuenta de los trabajos que se están realizando en dicho lugar.

El señor Solas informó a los reporters que próximamente quedará terminada la carretera que entronca con la calle 26 en el Vedado.

Dijo que en un término de diez días estará finalizada la gruta del Bosque donde será instalada la imagen, en mármol, de nuestra patrona, la Virgen de la Caridad. En la instalación de la divina imagen ha tomado extraordinario interés la esposa del Jefe del Estado, señora Leonor Montes de Laredo.

Añadió el informante que las obras del Bosque se están verificando a poco costo y que gracias a la cooperación de la Marina de Guerra Constitucional adelantan los estudios para el dragado del río Almendares. Asimismo se estudia levantar en la orilla de éste un malecón.

El Secretario de Comercio

Según noticias, el Secretario de Comercio señor Edgardo Buttari, puso a la disposición del señor Presidente un informe contentivo de una estadística con los precios de artículos de primera necesidad, alimenticios y medicinales. La estadística especifica costo, seguro, fletes, impuestos y utilidades al mayorista y al detallista por concepto de venta.

Otro informe recibió el Jefe del Estado sobre la existencia, en plaza de los artículos farmacéuticos, opoterápicos, etc., etc., cotización, lugar de origen, embarques, etc., etc.

Hablando con los reporters el señor Buttari manifestó haber ordenado a los inspectores de su Departamento procedan a comprobar si de acuerdo con lo dictado al efecto, los establecimientos vienen fijando a la vista del público las listas con los precios de los artículos de primera necesidad. Los infractores serán multados de acuerdo con las leyes.

El Secretario de Sanidad

El doctor Moya, Secretario de Sanidad, hizo manifestaciones en el sentido de que el Departamento a su cargo está actuando enérgicamente contra el clandestinaje de la leche a fin de ponerle término a la mayor brevedad. Dijo que se adoptarán medidas para resolver la situación de algunos hospitales de la República y añadió que la campaña de saneamiento sigue su curso normal.

Audiencias

El Presidente ha concedido las siguientes audiencias para mañana lunes: Senador Germán S. López, representante Joaquín Pedraza, Santiago Gutiérrez de Celis y José Ferrer.

El doctor Juan J. Remos

Saludó al señor Presidente el doctor Juan J. Remos, ex Secretario de Estado.

El teniente Coronel Benítez

También hizo una visita de cortesía al señor Presidente, el teniente coronel Manuel Benítez, Jefe del Distrito Militar de Matanzas.

Defensa de la ganadería

Con el señor Presidente conferenció el [illegible] Areces, presidente de la Asociación Nacional de Ganaderos para asuntos relativos a la defensa del ganado.

Se tiene entendido que el señor Areces está laborando para que el Gobierno preste su mejor cooperación a un nuevo embarque para el extranjero, de ganado cubano, y también al proyecto de obtener mercados para la exportación de carnes congeladas.

Según informes, el Gobierno viene auxiliando eficazmente el desarrollo de la ganadería por entender que esta industria está llamada a proporcionar grandes utilidades a nuestro país.

La Ley Electoral

Llegaron ayer a Palacio varios números de la Gaceta Oficial conteniendo la inserción de la ley modificativa del Código Electoral. Entre otras reformas aparecen el aplazamiento, hasta el día 15 de noviembre de los comicios para delegados a la Asamblea Constituyente, la fijación de cortos plazos para las apelaciones, etc., etc.

Periodista indultado

Se dijo en Palacio que el señor Presidente de la República había dictado ayer el indulto del periodista oriental señor Lino Lemes, condenado por desacato a un juez de Guantánamo.

El aumento de los presupuestos

Con el Secretario de la Presidencia el doctor Beruff Mendieta, Alcalde de la Habana.

Dijo a los periodistas que por el momento no existe el propósito de aumentar los presupuestos municipales.

Visitas

Entre otras personas recibió ayer el señor Presidente a los señores Antonio Ramos y Graciella Jiménez de Ramos, A. Zamora y J. Cueto Erviti.

Treinta años de ejercicio

Con el Secretario de la Presidencia se entrevistó ayer la señorita Catalina Mestre y Pereira, directora interina de la Escuela número 30.

Se informó a los reporters que la señorita Mestre ha solicitado del Gobierno el nombramiento en propiedad para dicho cargo, en virtud de llevar treinta años de servicios continuos en el Magisterio.

El caso—se informó—ha sido elevado al Secretario de Educación para que lo resuelva en justicia.

Acuerdos suspendidos

A propuesta del Secretario de Gobernación el señor Presidente ha dictado la suspensión de acuerdos de los ayuntamientos de S. Spíritus, Morón, Placetas y Nuevitas.

RAUL A. MASVIDAL
PRESIDENTE DE JUNTA MUNICIPAL ELECTORAL

CODIGO ELECTORAL ANOTADO

(CON LAS MODIFICACIONES ESTABLECIDAS POR LA LEY DE 26 DE MAYO DE 1939, ACUERDOS, REGLAS E INSTRUCCIONES DICTADAS POR EL TRIBUNAL SUPERIOR ELECTORAL Y LA EXTINGUIDA JUNTA CENTRAL ELECTORAL; ACUERDOS DE LA SALA DE GOBIERNO DEL TRIBUNAL SUPREMO, JURISPRUDENCIA ELECTORAL Y MODELOS; AL PIE DEL ARTICULO CORRESPONDIENTE.)

PRECIO: RUSTICA $3.00

DE VENTA EN LAS LIBRERIAS
"CERVANTES" "MODERNA POESIA"
CULTURAL, S. A.
HABANA

NOTAS POLITICAS

QUE SE ACEPTE EL RESULTADO DE LA REORGANIZACION

PALMA SORIANO, septiembre 23. (Por telégrafo, al DIARIO.) — El comandante Ernesto Amado Acosta en su carácter de líder del Nacionalismo, desea hacer constar por conducto de este corresponsal que como ciudadano amante del orden acata los fallos de los tribunales de justicia de su país, ya que considera que la lucha en la reorganización del Partido fué leal y que ahora todos los nacionalistas deben estar unidos para defender su programa y los intereses generales de Cuba. — **Ruiz,** Arias, corresponsal.

EN EL BARRIO DE CHAVEZ

El comité ejecutivo del Partido Nacional Revolucionario (Realista) del barrio de Chávez, tomará posesión el próximo miércoles en Carmen 60, entre Campanario y Lealtad.

Invitan para este acto, que dará comienzo a las ocho de la noche, los señores Luis Suquet Rodríguez, María J. Pérez Armenteros y Antonia Valiente y Reyes.

LOS AGRARIOS EN GUANABACOA

Con asistencia de los candidatos del Partido a la Asamblea Constituyente, organizan una fiesta los Agrarios en el vecino término de Guanabacoa.

Se llevará a efecto en la finca «Isabelita», situada en la carretera de Campo Florido.

Hablarán en este acto, que ha sido señalado para el próximo 8 de Octubre, a las dos de la tarde, los señores Juan P. Aveilles, Fernando Sabín, María A. González, Miguel A. Falber y el doctor Alejandro Vergara.

FESTEJOS EN COLON

En las primeras horas de la mañana de hoy, darán comienzo en el término de Colón los festejos organizados por el Ejecutivo Provincial del Partido Revolucionario Cubano (Auténtico) de Matanzas. Será homenajeado su presidente el ingeniero Gustavo Moreno, candidato del Partido a la Asamblea Constituyente.

Desde Aguila y Dragones, en esta capital, saldrán a las diez de la mañana varias guaguas, llevando afiliados y simpatizadores que concurrirán a esta fiesta política.

En horas de la noche y en el parque principal de Colón, se celebrará un mitin, en el que harán uso de la palabra oradores del autenticismo.

El doctor Ramón Grau San Martín, presidente del Partido, en unión de otras figuras de la organización, presidirá estos actos.

EL DIA DE LA JUVENTUD CATOLICA

SANTIAGO DE CUBA, septiembre 23. DIARIO, Habana.—Mañana se celebrará en esta ciudad el Día de la Juventud Católica, reinando gran entusiasmo entre los católicos, para asistir a los actos organizados, entre éstos la gran Misa y Comunión en la Santa Basílica y a la Velada en el Colegio "Dolores".

—Está todo preparado para la Manifestación organizada por la Federación Obrera, que saldrá mañana del Parque "Libertad" para protestar del alza del precio de los víveres. La manifestación será permitida por las autoridades.

—Acompañado de sus familiares encuéntrase en esta ciudad el senador Frank Carrillo. Ignóranse los motivos del viaje. **García.** Corresponsal.

MUERE UNA MUJER Y SUFRE GRAVES QUEMADURAS EL HIJO

MATANZAS, septiembre 23. DIARIO, Habana.—En el Centro de Socorro fueron asistidos hoy de graves quemaduras, Vicenta Cazola, de 27 años, madre e hijo, cuyas quemaduras diseminadas por el cuerpo las recibieron al estallar un litro de alcohol en su domicilio de Canimar No. 4. Fueron atendidos en la clínica "Villar", donde acaba de fallecer Vicenta. El suceso ha sido muy lamentado por el vecindario, donde la occisa era muy estimada.—**Lovio,** Corresponsal.

GRUPOS DE «INTELECTUALES» SOVIETICOS HACIA POLONIA

MOSCU, Rusia, Sept. 21. (Havas). Se están enviando «grupos de intelectuales» a las regiones de Polonia ya ocupadas por el ejército rojo, cuyos oficiales hacen propaganda activa entre la población civil, para que adopten con la mayor rapidez posible el régimen social y los métodos de vida existentes en la URSS.

NUEVO MAPA DE EUROPA

Con los límites recientemente alterados y los efectivos de las naciones europeas. Impreso en varios colores en un excelente papel satinado, tamaño 23x32 pulgadas. De venta en Librerías.

15 CENTAVOS

Giros y pedidos:
PEREZ y MARIBONA.
Edificio Bacardí,
Departamento 619.
HABANA, CUBA.

Solicitamos agentes en el interior. Escríbanos al Apartado 825, Habana.

M.E.C.D. 2016

LOS INGRESOS POR EL IMPUESTO DE UN CENTAVO DEBEN ENVIARSE SIN DEMORA A LA TESORERIA GENERAL

HACIENDA LO RECUERDA A LAS ADUANAS, POR SER DESTINADOS ESOS FONDOS AL RETIRO CIVIL

Las Corporaciones Económicas pedirán se le aplique la ley a una destilería. Abierta una caja del contrabando de Baracoa, se vió que contenía tejidos confeccionados y encendedores automáticos

El Director General de Contabilidad ha enviado una circular a las Aduanas de la República, pidiendo que no se demoren las remesas que deben enviarse a la Tesorería General de la República de los ingresos que se produzcan por el cobro del impuesto de un centavo sobre los bultos de importación y sobre cada bulto de exportación de pieles y cueros nacionales.

Dicho impuesto ha sido creado como medio de aumentar los fondos del Retiro Civil, aunque, hasta ahora, no ha producido el efecto deseado, debido a las mermas en las importaciones de carácter general; hasta este momento la recaudación no excede de $20,000.

La Dirección General de Contabilidad desea agotar todo el procedimiento administrativo necesario para conocer la importancia de ese impuesto.

Dinero ingresado

La Administración Municipal de Ciego de Avila se ha dirigido al Secretario de Hacienda, pidiendo que se aclaren sus obligaciones por contingente sanitario, becas y pensiones a veteranos de la guerra de Independencia, pues estima que ha girado 200 pesos de más por dichos conceptos.

Notificado un industrial

Ayer estuvo en la Secretaría de Hacienda el señor Diego Trinidad, propietario de la fábrica de cigarros Trinidad y Hno., siendo notificado por el Director General del Servicio Central, del decreto presidencial en que se autoriza un plan de regalos a dicha firma.

Que se siga el procedimiento de apremio

Una comisión de elementos pertenecientes a la Federación de Corporaciones Económicas, ha solicitado audiencia del Secretario de Hacienda, para solicitar que se aplique el procedimiento de apremio a la Cuban Fabril, por estimar que esta industria no cumple las leyes vigentes, dejando de pagar fuerte suma por el impuesto de alcoholes.

Tejidos de contrabando

Inspectores del Cuerpo de Resguardo, cumpliendo instrucciones del Secretario de Hacienda, así como también el Administrador de la Aduana de Baracoa, han iniciado la apertura de las cajas de tejidos del contrabando descubierto en dicha Aduana. Reconocido el contenido de las mismas, se encontró en una de ellas 218 sobrecamas de algodón y rayón, cuatro piezas de tejido de algodón y 400 fosforeras, todo de manufactura japonesa.

En la próxima semana continuará la comprobación del contenido del resto de las cajas, y se enviarán las mercancías a la Aduana de Santiago de Cuba, en la que se verificará la subasta de la mercancía ocupada, ya que los que aparecen como consignados a una firma comercial de Baracoa, han expuesto en sus descargos que no era para ellos el envío.

ESTUDIASE LA REPATRIACION DE LOS CUBANOS QUE ESTAN EN LOS PAISES BELIGERANTES

Más de 20 compatriotas quieren abandonar la capital francesa y solicitan los medios para ello. El Ministro de Cuba pide que se le envíen quinientos pesos para atender a la repatriación

En la Secretaría de Estado se ha recibido un cablegrama del Ministro de Cuba en París, Dr. Santiago Verdeja Jr. informando acerca de la situación de los cubanos residentes en aquella capital.

Informa el doctor Verdeja, en contestación a un despacho de la Cancillería, que asciende a 20 el número de cubanos que han solicitado de aquella Legación facilidades para abandonar el territorio francés, ante los peligros de la guerra.

Agrega el doctor Verdeja que opina que con la cantidad de $500.00 se podría abonar los gastos que originen el viaje de estos compatriotas hasta un país neutral fronterizo, que bien pudiera ser España.

El subsecretario de Estado, comandante Luis Rodolfo Miranda, ha puesto en conocimiento del señor Presidente de la República el contenido del cablegrama del doctor Verdeja, en su interés de resolver satisfactoriamente la situación de nuestros compatriotas.

Al propio tiempo, la Cancillería está estudiando la posibilidad de llegar a la repatriación de los cubanos que se encuentran en los países beligerantes, de suerte de evitar que puedan tener dificultades para el desenvolvimiento de su vida, debido a la falta de recursos, en los países neutrales.

El Encargado de Negocios de España

Ayer visitó al Subsecretario de Estado, comandante Miranda, quien se halla al frente de la Cancillería durante la ausencia del doctor Campa, el Encargado de Negocios de España, S. S. don Miguel Espelius, quien trató acerca de asuntos de trámites relacionado con su Misión.

EL COMANDANTE BERNARDO GARCIA SE REINTEGRA A SUS LABORES DE AYUDANTE

En la tarde de ayer [illegible] tornó a sus cotidianas labores el comandante Bernardo García ayudante del Coronel José E. Pedraza, atento y correcto oficial, que permaneció alejado de su despacho algunos días aquejado de una dolencia que lo retuvo en cama.

Tan pronto se tuvo conocimiento del reintegro a sus labores del comandante García, comenzó a recibir visitas y mensajes de congratulación por su total restablecimiento.

DIARIO DE LA MARINA, se complace en consignarlo así, al hacer pública tan grata noticia.

DODGE 1940
LOS KILOMETROS EN Dodge CUESTAN MENOS

DR. MANUEL VILLAVERDE
DE LAS UNIVERSIDADES DE MADRID Y DE LA HABANA
Médico de la Clínica del Profesor Gregorio Marañón, de Madrid. Medicina General, Secreciones Internas.—Consulta previo turno.
TELEFONO F-3532.—CALLE 17, NUMERO 11, VEDADO.

El estudio exige a los niños un esfuerzo mental a veces superior a sus fuerzas. Ayude Vd. a su hijito! Déle tres KRESTO diarios! Alimentado con KRESTO, se sentirá más fuerte y despejado y estudiará mejor.
KRESTO
NUTRE, FORTALECE Y VIGORIZA

EL 15 DE OCTUBRE SE EFECTUARA EN LA HABANA EL LANZAMIENTO DE UN COHETE POSTAL

ANUNCIO DE VADIA
...también a plazos
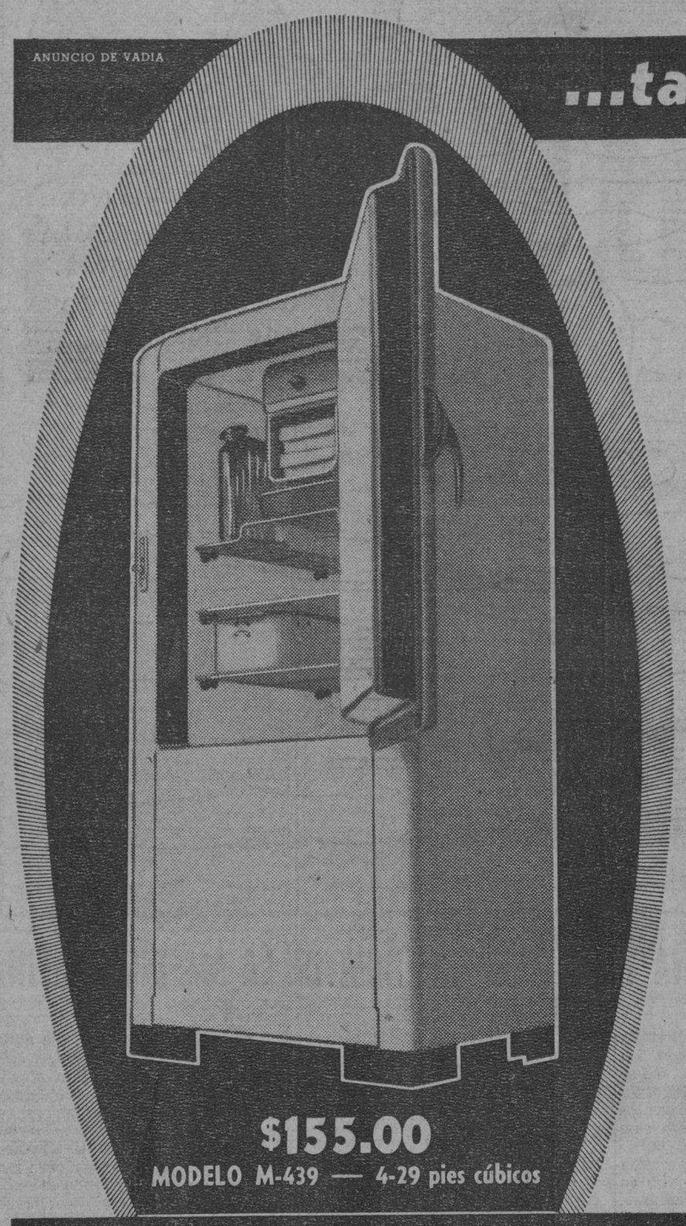
Un moderado pago inicial y
$5.70 AL MES
Otros modelos, de 3, 5, 6 y 7 pies cúbicos de capacidad, desde $135.00; pagos mensuales, desde $5.00.
GARANTIZAMOS
que el Universal Cooler es fabricado con el mismo esmero que el más costoso refrigerador — que sus materiales no pueden superarse, porque no los hay mejores — que su funcionamiento es el más económico, silencioso y estable, como producto construído para soportar el uso y abuso por muchos años.
VEA SUS PRECIOS - observe lo fácilmente que puede comprarlo, con nuestro liberal plan de pago a plazos.
$155.00
MODELO M-439 — 4-29 pies cúbicos
GIRALT
O'Reilly 457 - Tel M-9944 • San Rafael 155 - Tel. A-6511
Universal Cooler

ES LA PRIMERA VEZ QUE EN LA AMERICA LATINA SE HA DE REALIZAR DICHA OPERACION

Patrocina la iniciativa el Club Filatélico de Cuba. El cofre llevará un crecido número de cartas. Ocupadas dos plantas de radio clandestinas. Interrumpian los programas

Desde los tiempos más remotos se vienen estudiando las posibilidades de solventar con la mayor rapidez el envío de la correspondencia. Las necesidades del progreso exigen velocidades mayores aún que las alcanzadas por los medios de locomoción modernos. De aquí que se realizasen estudios encaminados a lograr el lanzamiento de un cohete en el que pudiese ser colocada cierta cantidad de correspondencia.

De tantas pruebas realizadas en este sentido, los primeros éxitos fueron alcanzados en Austria, en 1931, con un ensayo que fué después repetido en Londres, llevando el cohete 2.864 cartas. Otros experimentos se realizaron en Italia, Suiza, Yugoeslavia, Francia, Holanda, Bélgica, La India inglesa, Australia y Estados Unidos, efectuándose diversas pruebas, mereciendo citarse la llevada a efecto el 23 de febrero de 1936, que sirvió para el transporte de cuatro mil y tantas cartas. En este cohete se empleó combustible líquido en lugar de pólvora, como se había hecho anteriormente.

La Habana será escenario del lanzamiento de un nuevo cohete postal que será proyectado al espacio el día 15 de octubre próximo, que ha de constituir el primer experimento de esta clase llevado a efecto en la América Latina y del cual es animador el doctor Tomás Terry. La interesante iniciativa, que patrocina el Club Filatélico de Cuba, ha sido amablemente acogida por el Secretario de Comunicaciones, señor Francisco Gómez, quien de acuerdo con las sugerencias del Negociado de Servicio Internacional y Asuntos Generales, ha dictado las medidas oportunas para la confección de un sello conmemorativo de este acontecimiento, al igual que se ha hecho en otros países por semejantes eventos.

Para la fecha mencionada estará terminado el sello del Cohete Postal, el que será de color verde y por diez centavos, con la plancha de los del correo aéreo nacional y con la siguiente sobrecarga: «Experimento del Cohete Postal—Año de 1939». Asimismo, se impondrá un «cachet» especial a la correspondencia que con estos sellos se deposite en la Administración de Correos de la Habana, el día 15 de octubre.

Ocupadas dos plantas clandestinas de radio

Cumpliendo órdenes del señor Secretario de Comunicaciones, inspectores del departamento, conjuntamente con miembros del Servicio de Inteligencia Militar, que a su vez cumplían órdenes del comandante Juan Govea, se personaron en el pueblo de Artemisa, provincia de Pinar del Río, por tener conocimiento la Dirección de Radio de la Secretaría de Comunicaciones, de que en dicho pueblo y en otros de la República, se encuentran funcionando clandestinamente numerosas estaciones de radiotrasmisoras.

Los mencionados inspectores procedieron a ocupar en Artemisa dos equipos instalados en las casas República 67 y Juan Bruno Zayas 29, domicilios de los señores José Luis Quintana y Miguel Moré Aguiar, respectivamente. Dichas autoridades pudieron comprobar que la planta del señor Quintana tenía un interruptor de frecuencia con el que estaba interceptando, principalmente en horas de la noche, los programas de varias estaciones de esta capital. Ocupados los equipos, sus propietarios fueron puestos a disposición del Juez correspondiente.

Llevará la correspondencia un cuño de propaganda en pro de un obelisco en Guáimaro

A fin de contribuir a la más eficaz propaganda para la erección de un obelisco que se proyecta levantar en Guáimaro, el señor Francisco Gómez, Secretario de Comunicaciones, ha dispuesto que la Administración de Correos de la Habana utilice para la cancelación de la correspondencia, un cuño de acero, adaptable a las máquinas de franquear, el cual lleva la siguiente leyenda: «Coopere construcción obelisco en Guáimaro».

Fué en Guáimaro, el poblado dos veces glorioso, donde se reunieron los delegados a la Primera Convención Constituyente que se celebró durante la guerra de los 10 años y también teatro de una de las grandes acciones guerreras que llevó a cabo el jefe del Departamento Militar de Oriente, Mayor General Calixto García Iñiguez, cuando atacó y tomó dicho pueblo en el año de 1896.

Y para rememorar esos dos acontecimientos tan destacados en la Historia de Cuba, se ha proyectado la erección de un obelisco en aquel poblado, habiéndose constituído una Comisión que preside el comandante Luis Rodolfo Miranda, Subsecretario de Estado, que fué el héroe de la acción militar mencionada, a la que asistió en calidad de Abanderado del Cuartel General.

LABORA LA CANCILLERIA EN LA BUSQUEDA DE NUEVOS MERCADOS PARA LOS PRODUCTOS DEL PAIS

Se envían instrucciones a los Cónsules cubanos radicados en distintas naciones, para que emprendan una enérgica campaña en pro de nuestros artículos. Pronto se obtendrán beneficios

Prosiguiendo en sus propósitos de intensificar el comercio cubano de exportación, la Secretaría de Estado ha dirigido una circular a los funcionarios del Cuerpo Consular radicados en Europa, y en los países Latino Americanos, haciendo extensivas hasta ellos las instrucciones remitidas con fecha 12 del actual a nuestros Cónsules en los Estados Unidos.

Las instrucciones aludidas, son las siguientes:

«Deseando esta Secretaría que en todos los Consulados de nuestro país se intensifique la importanción de nuestros productos en los lugares donde tengamos representación, ruego a ustedes dediquen especial atención a este asunto.

«Aunque es conocida la labor constante y minuciosa de ustedes en la rendición de todo género de informes que tienden a intensificar el intercambio comercial entre Cuba y el territorio en el cual desempeñan sus funciones con evidente beneficio para el comercio de exportación cubano, esta Secretaría desea que, revisando sus anteriores informaciones y contrastando las peculiaridades propias de los mercados del lugar de que se trate, se sirvan enviar un estudio por mercancías o grupos de mercancías que sean objeto de importación en dicho lugar, que comprenda los siguientes extremos:

1.—Consumo de artículos iguales o similares a los que Cuba puede ofrecer.

2.—Importe de venta del artículo al por mayor, especificándolo en moneda del país y señalando su equivalencia en moneda americana, de ser posible.

2.—Formas de concertación de las operaciones de ventas.

4.—Observaciones acerca de las medidas que pudieran adoptarse en Cuba para facilitar la colocación de nuestros artículos en ese mercado.

5.—Relación de personal o entidades comerciales que importen el artículo, expresándose nombre, dirección e informaciones sobre créditos de que goza cada uno (si fuere posible).

6.—Ampliar el informe a cualquier sugestión o recomendación que se estime atinada a la finalidad que se persigue.

Nuestra delegación en Panamá actúa en torno a la guerra

Solicitan que se aborden los problemas económicos. Ofrecieron cálida recepción

La Delegación de Cuba, a su llegada a Panamá, ha hecho declaraciones fijando su posición sobre la absoluta neutralidad americana, y solicitando al mismo tiempo la adopción de medidas que resuelvan los problemas económicos provocados por la guerra.

La Secretaría de Estado ha recibido sendos cablegramas de los doctores Campa y Núñez Portuondo, dando cuenta de la magnífica recepción que se le hizo a la Delegación cubana, a su llegada al Puerto de Colón, y posteriormente en Panamá.

Acudieron al puerto de Colón a darles la bienvenida al secretario de sEtado, doctor Miguel Angel Campa, y personalidades que le acompañan, el secretario de Relaciones Exteriores de Panamá, doctor Narciso Garay, quien fuera ministro de su país en Cuba; el presidente de la Deleagción de los Estados Unidos, señor Benjamín Sumner Welles y los presidentes de las Delegaciones de Chile, Venezuela y Colombia, así como nutridas representaciones oficiales.

La Delegación cubana será recibida hoy por el Presidente de Panamá, doctor A. Arosemena, y más tarde asistirá a la solemne inauguración de la Conferencia.

El doctor Emilio Núñez Portuondo, quien todavía estaba acreditado como ministro de Cuba en Panamá, se ha hecho cargo de nuestra Legación allí durante la celebración de la Conferencia cumpliendo instrucciones del doctor Campa. Ayer el doctor Núñez Portuondo ofreció una comida en el Club Unión a la Delegación de Cuba en pleno.

La situación actual de las relaciones comerciales de Cuba y E. U. requiere serenidad, opina Luis G. de Mendoza

Bien pudiera resultar que a la larga, el aumento de los derechos a nuestro azúcar, al suspenderse el sistema de cuotas, recayera sobre el mismo público norteamericano

El señor Luis G. Mendoza remitió desde Nueva York a la firma de que es gerente, sus comentarios sobre la realidad azucarera del momento, a la par que expone su parecer en relación con la actitud que debe adoptar Cuba ante la situación que le ha creado el gobierno de Washington al suspender éste el sistema de cuotas

El señor González de Mendoza y Freyre de Andrade se expresa de la manera siguiente:

«La situación actual de las relaciones comerciales Cubano-Americanas requiere toda la serenidad y buen criterio de que podamos ser capaces. Cualquier paso en falso, cualquier decisión impremeditada, pudieran revestir importancia tal para el porvenir de Cuba que es preciso ponderar cuidadosamente todo cuento hayamos de decir o hacer.

«Nuestra actitud inicial en el asunto ha sido francamente constructiva. No hemos hecho absolutamente nada. Así, hemos tenido tiempo de calmar nuestros nervios y estamos ya en condiciones de analizar todos los aspectos de la situación. Hemos adoptado la prudente norma de «parar, mirar, y oír», que nos permitirá trazarnos un plan de acción con clara visión de realidad.

«En primer lugar debemos precisar el verdadero móvil de la medida que dejó en suspenso el sistema de cuotas en los Estados Unidos. Ostensiblemente, su objeto fué incrementar los suministros de azúcar; pero al mismo tiempo elevó automáticamente en 60 centavos las cien libras nuestros derechos arancelarios. El incremento de los suministros consistió meramente en trescientas mil toneladas de azúcares sobrantes de Puerto Rico, y bien pudiera ser que a la larga incluso el aumento de derechos fuera a recaer sobre el público, y no sobre Cuba.

«Como en la zafra venidera no habrá ya impuesto de consumo ni pagos beneficiarios, no nos hará falta que cualquier rebaja de derechos que se nos concede haya de aproximarse necesariamente al tipo anterior, puesto que la ventaja del productor americano, sobre Cuba consistirá exclusivamente en el 1.50 de derechos, mientras que antes consistía en 90 centavos de derechos más 50 centavos de pagos beneficiarios como promedio, lo cual a las claras indica que no rebajarán el 1.50 por ahora. Pero es de todos modos muy importante para nosotros precisar las intenciones del gobierno de los Estados Unidos, a fin de basar en ellas nuestra futura norma de acción.

«Esta guerra pudiera resultar de larga duración. Incluso los Estados Unidos pudieran verse envueltos en ella; pero algún día ha de terminar, y si Cuba no se muestra animada de genuino espíritu de cooperación, seguramente perderemos buena parte del mercado americano, esencial para nuestra economía.

«Durante la guerra, nuestros azúcares han de hacer mucha falta debido a posibles dificultades de transporte; pero no es para la guerra solamente, sino para la post-guerra con preferencia para lo que debemos prepararnos. Si ahora siguiéramos la línea de conducta adoptada por el gobierno de los Estados Unidos y «liberaramos la totalidad de la cuota Retenida, si bien causaríamos grave perjuicio al mercado, en cambio aumentaríamos grandemente nuestra próxima zafra. Pero por otra parte si no efectuáramos liberación alguna, nuestra actitud pudiera ser interpretada como antagónica por los Estados Unidos, y adoptar éstos una nueva política encaminada a asegurar para su mercado amplios suministros de azúcar mediante sus propias fuentes de producción.

«Nada más lejos de nuestro propósito que sugerir la norma de acción que a su vez Cuba debiera adoptar; pero cualquier cosa que hagamos debe estar basada en un acucioso estudio de la situación, con nuestra perspectiva, vista a largo plazo, como primordial consideración.

«Aunque anteriormente hemos expuesto nuestras serias dudas en cuanto a la posibilidad de que reduciéndose los pagos beneficiarios se nos reduzcan a nosotros los derechos, existe en tal situación una laguna que, aunque difícil de salvar, acaso no sea imposible rellenarla.

«Esta laguna consiste en los pagos beneficiarios a recibir todavía por las áreas azucareras americanas durante el resto del año actual, cuando ya Cuba está pagando centavo y medio de derechos por libra, o sea que, en estos momentos, entre el productor americano y el productor cubano, en vez de una diferencia de 1.40 o 1.50, existe una de 2 centavos, lo cual, si se embarca este año todo el azúcar que tenemos asignado a la cuota americana representaría una diferencia de 12 o 13 millones de pesos.

«Claro está que esto no se nos ha hecho a propósito; pero resulta del tecnicismo de la ley azucarera, y bien pudiera lograrse que si el Presidente Roosevelt no ve el modo de rebajarnos los derechos una vez suprimidos los pagos beneficiarios, por lo menos que lo hiciese por el tiempo que dichos pagos sigan efectuándose.

«En manera alguna debiéramos desaprovechar esta ocasión única que se nos presenta, de demostrarles a los Estados Unidos que para ellos el mercado de suministros cubano, situado a 90 millas de su territorio, les es de imprescindible necesidad, y que de nada les valdrá, en momentos como los que próximamente pueden presentarse, el hecho de tener sus fuentes de abastecimiento a miles de millas de distancia, cuando a sus propias puertas pueden obtener a precios económicos cuanto azúcar ellos necesitan, y cuyo pago, en el fondo, se reduce a enviarnos sus propios productos.

«Sabemos que desde el punto de vista político las circunstancias no son nada propicias, puesto que la cuestión del azúcar se está tomando en los Estados Unidos como instrumento de negociación política; pero como el sentido práctico e intenso patriotismo continental de los americanos son proverbiales, la ocasión actual es sumamente favorable para hacerles comprender el problema en todos sus aspectos, y una vez estudiado a conciencia por ellos es indudable que se darán cuenta de que, al proteger los intereses de Cuba, no sólo están haciendo un acto de justicia, sino protegiéndose también a ellos mismos».

NO SE CELEBRARA LA FERIA DE LA INDUSTRIA BRITANICA EN 1040

LONDRES, septiembre 23. (Havas). La Feria de la Industria Británica que debía verificarse en Londres y Birmingham en febrero de 1940, no se celebrará ya.

UNA SOLUCION QUE NO DEBE DILATARSE MAS

Se inauguró ayer una importante conferencia de naciones americanas en Panamá. Esta conferencia tiene, como principal objetivo, el acordar ciertos ajustes de tipo económico entre los diversos países del continente con vistas a la situación de guerra existente en Europa.

Cuba ha enviado una delegación a ese congreso. Tiene ella instrucciones de plantear ciertos asuntos en relación con la política de buena vecindad, que afectan considerablemente a los intereses económicos nacionales. Es indudable que la autoridad de esa delegación para exponer y defender el punto de vista cubano en ciertas cuestiones vitales para nuestro pueblo, sería mayor si ya Cuba hubiese cumplido un compromiso internacional que, desde hace tiempo, viene esquivando sin causa justificada. Nos referimos al pago de las Obligaciones Oro.

Lo primero que una nación debe alegar para ser escuchada y atendida fuera de sus fronteras, es la seriedad en sus compromisos exteriores. Sin crédito exterior limpio, la vida internacional de un país se desenvuelve precariamente y ello tiene graves repercusiones en su vida nacional.

Si esto es así ¿por qué el Senado de la República no acaba de resolver el problema de las Obligaciones Oro? ¿Por qué sigue manteniendo al país en un estado de incertidumbre y desasosiego, perjudicial para la buena marcha de los negocios y sumamente dañino para nuestro crédito?

Es hora ya de que esta situación termine. La mayoría senatorial no debe dar más largas a este asunto. Con sólo mantener un poco de cohesión, con evitar que sus miembros se ausenten del país en un momento en que se requiere con toda urgencia su coperación, será posible obtener el número de votos necesarios para dar debida y justa solución a este asunto.

Pero es este un problema respecto del cual la minoría no debe mantener tampoco una actitud obstruccionista. Bien está que esa minoría niegue su concurso al Gobierno en proyectos legislativos de carácter político. La ley de las Obligaciones Oro no es una ley política. No beneficia a ninguno de los partidos que apoyan al régimen. Es una ley de interés general, en cuya promulgación está comprometido nada menos que el buen crédito de la República. Y ese crédito no es cosa que deban defender unos ciudadanos con exclusión de otros, sino todos, sin distinción de ideologías o partidos.

Ante problemas así, es corriente en todas las democracias que los legisladores de todos los partidos se unan, formando un frente común de defensa nacional y facilitando las soluciones adecuadas. Esta patriótica actitud la hemos visto en Francia, en Inglaterra, en los Estados Unidos y nadie puede negar que en esos países, como en el nuestro existen pugnas políticas de muy vigoroso carácter.

No hay por qué llevar la conducta oposicionista a ciertos extremos. Nadie calificará de tibios a los laboristas británicos por el hecho de que, ante la contingencia bélica, hayan aprobado una ley que confiere amplísimos poderes a Chamberlain. Los problemas nacionales hay que resolverlos nacionalmente, con el consenso y la buena voluntad de todos.

Sería ejemplar que en el caso de las Obligaciones Oro por tratarse de una cuestión que afecta a la totalidad del país, mayoría y minoría adoptasen un criterio unánime y resolviesen de una vez un asunto que mantiene ya a la opinión pública en larga y nerviosa expectación.

S. VADIA
ESTABLECIDO EN 1910
PROPAGANDAS COMERCIALES
VEINTINUEVE AÑOS DE EXPERIENCIA EN PUBLICIDAD
SAN LAZARO 557 TELEFONO M-6896

AVISO A NUESTROS SUSCRIPTORES

Recordamos a nuestros abonados que no deben efectuar pagos de suscripciones, ni a los cobradores ni a cualquiera otra persona, si no se les entrega en el acto el recibo correspondiente, oficial de esta Administración.

LA EDICION 5o. ANIVERSARIO DE ¡ALERTA! SALDRA EL SABADO DIA 30

El sábado próximo, día 30 de Septiembre verá la luz muestra edición especial conmemorativa del 5o. Aniversario de fundación.— Nos obligan a este aplazamiento en la salida, dificultades de índole técnica, originadas por la gran cantidad de páginas que contendrá y la enorme tirada que habrá que hacer de dicho número.—

M.E.C.D. 2016

DIARIO DE LA MARINA

(S. A.)
FUNDADO EN 1832.
(Dirigido hasta 1919 por D. Nicolás Rivero y Muñiz)
DIRECTOR: Dr. JOSE I. RIVERO — ADMINISTRADOR: D. CELSO GONZALEZ
Domicilio Social: PASEO DE MARTI, Número 553.
Agente en N. York: Joshua B. Powers, ins. 220 East, 42nd. St. New York City.

Editado por la Cía. DIARIO DE LA MARINA (S. A.), cuyo programa consiste «en la defensa de los intereses generales y permanentes de la Nación cubana de los especiales de la Colonia Española establecida en la misma y de la unión y armonía entre los diversos elementos que conviven en el país». Art. 1o. de los Estatutos.

TELEFONOS DEL DIARIO

Dirección	M-2356
Administración	M-7911
Suscripciones	M-7911
Quejas	M-7911
Clasificados	M-7915
Jefe Redacción	M-1287
Redacción	M-7913
Sports	M-7912
Ag. Guanabacoa	XC-1584

PRECIOS DE SUSCRIPCION (Y AVANCE)

	Territorio Nacional	Extranjero	Países Fuera del Convenio Postal
Año	$ 15.90	$ 17.00	$ 20.00
Semestre	8.20	9.00	11.00
Trimestre	4.35	5.00	6.00
Mes	1.50	—	—
Dominical Año	—	3.00	7.00

EDITORIALES

La casa donde nació Martí

La casa de Mount Vernon en que nació George Washington es un verdadero santuario de los patriotas estadounidenses. De todos los puntos de la Unión acuden allí peregrinaciones fervorosas, hombres, mujeres y niños, movidos unos por una simple curiosidad histórica, impulsados otros por un noble afán de meditación en el lugar mismo donde viera la luz primera el fundador de la gran República. Una vez en ese templo de evocación patriótica, amorosamente conservado, todos los visitantes se sienten unidos por una misma emoción, que nada hay que vincule y solidarice tanto a los hombres como el recuerdo unánime de las grandes figuras patrias y la contemplación respetuosa y apasionada de sus reliquias.

Contribuye poderosamente a ello la severidad, la quietud, el ambiente casi religioso que se respira en ese hogar del patriotismo americano. En los Estados Unidos no hay mucha antigüedad ilustre; aquél es el país de lo vital y de lo nuevo. Pero los pocos tesoros de tradición y de historia con que la nación cuenta han sido guardados y son conservados con un amor y una solicitud ejemplares.

Basta entrar en la casa donde nació Washington para advertir que manos de mujer cuidan de ella. Desde hace algún tiempo funciona un patronato femenino, «The Mount Vernon Ladies Association of the Union», que ha asumido la responsabilidad de mantener bajo la forma de un sobrio templo laico la mansión modesta en que Washington vino al mundo.

Un distinguido escritor cubano, martiano fervoroso, ha sugerido que se constituya en la Habana un patronato análogo, que tenga por función atender con el mismo exquisito cuidado la casa de la calle de Paula en que nació José Martí.

Dicha casa está declarada reliquia nacional. Hay en ella un interesante museo martiano. Pero oficialmente no se ha brindado la cooperación necesaria para que ese lugar, debidamente restaurado, se convierta en un lugar de peregrinaje para los cubanos y de agradable e instructiva visita para los extranjeros. Sería interesante hermosear la casa, sin quitarle su carácter, rodearla de jardines, mejorar el museo y la pequeña biblioteca que en ella existen, darle, en suma, la prestancia a que es acreedora tan valiosa reliquia de la patria.

El Negociado de Relaciones Culturales de la Secretaría de Educación, que está precisamente a cargo de una mujer, la señora Sara del Prado, ha recogido la anterior sugestión y ha comenzado a realizar las gestiones pertinentes a fin de que el patronato se constituya y actúe con rapidez y eficacia. Por lo pronto cuenta ya con la autorización y el apoyo de la Dirección de Cultura y de la Subsecretaría y el Secretario del Departamento.

El proyecto merece ser calorizado. Está en manos de mujer y manos de mujer han construído mucha obra noble y perdurable en Cuba. Si las instituciones femeninas como el «Lyceum», «Pro Arte Musical», «Woomen's Club», etc. dan su concurso decidido a este empeño, tenemos la convicción de que el patronato pronto será un hecho y no tardará en llevar a la práctica la hermosa idea propuesta.

El momento es oportuno, porque hay sin duda en el ambiente un gran fervor martiano. Está a punto de fallarse el certamen de obras literarias sobre la vida de Martí. Está también «sub judice» el concurso de ideas para un monumento al Apóstol. La veneración al patriota excelso está en su punto de auge. Parece natural, pues, que nos acordemos de ese humilde rincón de la Habana vieja en que un día, que está señalado con piedra blanca en los fastos de la patria, surgió a la vida el hombre llamado a plasmar en la realidad los anhelos de independencia de un pueblo.

Definitivo descrédito de la propaganda comunista

Todas las guerras motivan grandes sorpresas. La que ahora arde en Europa, nos ha deparado la del descrédito definitivo del comunismo. Sobre todo, de la propaganda comunista. Contra ella venían manifestándose los gobiernos. No sólo los totalitarios sino también los democráticos. Aquellos surgieron como una necesidad contra los riesgos inminentes del credo de Marx puesto en acción por Lenín y Trotsky. Estos veían en el fantasma rojo un peligro más o menos inmediato. Moscú proyectaba sobre casi todos los países su sombra nefasta. El oro ruso, el candor de los visionarios y la intriga de ciertos líders, laboraban de consuno para ganarle adeptos a la doctrina del Soviet. So pretexto de que la nueva Rusia era el crisol de la gran justicia social prometida tantas veces a los hombres y tantas veces defraudada, el bolsheviquismo iba consiguiendo ganarse simpatizadores fuera de sus fronteras. Muchos, desde luego, eran apresados por el proselitismo moscovita por ese simple afán de cambio de postura que anhelan los infortunados. El que no se siente bien dentro de un régimen desea que se modifique su estructura, sin detenerse a pensar si las causas de su mala suerte son propias o ajenas, sobre todo si sus convicciones son de un orden materialista. Además, una propaganda libresca, profusa y constante, se encargaba de la exaltación del ideario soviético, invitando a comulgar con ruedas de molino a la grey numerosa de los cándidos. Otros eran catequizados, sin gran esfuerzo, por su propensión a la rebeldía. Hay quienes, afanosos de negaciones, se aferran a la primera afirmación que les sale al paso, sin detenerse a meditar las consecuencias. Innumerables comunistas o pseudocomunistas lo eran, o decían serlo, ignorando por qué. Cuando el Czar Nicolas II, a principio de siglo, y movido a ciertas tolerancias por el ardor combativo de sus adversarios, estableció la Duma en el Imperio, muchos mujiks preguntaban quién era esa señora. No han faltado tampoco, sobre todo en nuestra democracia, prosélitos de Lenín que ganados a la doctrina roja por teorizantes o charlatanes, inquirían, en su fuero interno, pensando en el comunismo, que quién podría ser ese camarada remoto y misterioso.

Pero la actitud soviética, pactando primero con el totalitarismo y sirviéndole, ipso facto, para el desmembramiento de Polonia, gráficamente desvirtúa todas las prédicas que han desequilibrado a millares de cerebros. Como era lógico que ocurriese donde ha hecho más efecto es en Francia, donde el comunismo tenía numerosos prosélitos antes del tres de septiembre. León Jouhaux, jefe de la Confederación General del Trabajo, exige ahora de sus correligionarios que se aparten de la Tercera Internacional. El propio periódico parisiense de León Blum establece el dilema de esa separación o de que el partido sea declarado una asociación ilegal. Del mismo modo en los países neutrales repugna a la conciencia colectiva todo nexo con la dictadura moscovita tan voraz como su antecesor el Imperio. A los ojos del mundo el oso ruso ha vuelto a ser lo que fué bajo la autocracia zarista que, por lo menos, no presumía de sacrificarse por la felicidad de los hombres. Sobrepone el interés material a todas las ideologías. La U.R.S.S., a la primera oportunidad, ha demostrado una codicia imperialista gemela a la de las naciones más agresoras del planeta. En lo adelante defender a la Unión Soviética será empresa baldía. La catequización bolshevique no hallará, en parte alguna, ruta libre. Ni en los espíritus más crédulos ni en los cerebros más endebles. De ahí que se puede decir que Polonia despedazada, humeante, derruída por la metralla, anegada en sangre, derrotada en la guerra, le ha prestado, sin embargo, un inmenso servicio al mundo. Su sacrificio ha servido para que se ponga de manifiesto qué cosa es el ensayo ruso y lo que de él pueden esperar los hombres.

Fechas y Aniversarios

SEPTIEMBRE 24

—En 1789 el Congreso americano creó la Corte Suprema de los Estados Unidos.

—En 1230 murió en Villanueva del Sarriá, Alfonso IX, Rey de León. Era hijo de Fernando II y de Doña Urraca, la hija de Alfonso Enríquez de Portugal, y nació en 1171.

—En 1541 murió Paracelsus, el célebre químico alemán. Su nombre era Theophrastus Bombast Von Paracelsus, y nació el 17 de diciembre de 1493 en las cercanías de Einsiedeln, en el cantón alemán de Schwyz.

—En 1799 nació en Zytomierr, de la antigua Polonia, en la provincia de Wolhymia, José Louis Dmowski, el famoso filósofo ruso-polaco. Murió en Roma a los 80 años, el 2 de febrero de 1879.

—En 1557 Juan Salazar de Espinosa, conquistador español en el Río de la Plata, hizo testamento pidiendo que sus restos fuesen enterrados en la Catedral de Asunción, Paraguay, cuya ciudad él fundó.

EMOCION Y PINTURA

Se representa una obra de Lope de Vega. Entre el público figuran dos jovencitas, maquilladas por vez primera para asistir a la función. En uno de los momentos culminantes, exclama la más ingenua:

—¡Qué a gusto lloraría, si no fuera por el «rimmel»!

Epistolario de OTEYZA

Sr. George Argesanu.
Bucarest.

Muy señor mío:

Para comienzo de esta carta, en la que he de oponer algunos reparos al modo de castigar el atentado contra el señor Calinescu que empleó el Gobierno presidido por usted, quiero decirle que no soy uno de esos hombres tan humanitarios que su humanitarismo dedican a los criminales.

No, señor; no. Ni siquiera soy contrario a la pena de muerte. De ella opino, como Alfonso Kan cuando tratóse de suprimirla en Francia: «Me parece bien que no se mate; pero que empiecen los asesinos» Mientras los asesinos sigan matando, mi opinión será que debe continuarse matándoles a ellos.

La sentencia de Talión reza: «Ojo por ojo y diente por diente». Y yo la acato así. Pero encuentro que resulta excesivo aplicarla con la modificación de dos mil por uno. Que es lo que ha hecho ese Gobierno que usted preside.

Uno fué el señor Calinescu. Uno todo lo grande que usted quiera, pues no voy a rebajar la grandeza del difunto premier de Rumanía. Sin embargo, no fué más que uno. ¡Y dos mil han sido los que se ejecutaron en castigo de su muerte! No cabe duda que ese crimen de magnicidio demasiado magnamente se castigó.

Esto respecto a la cantidad, que en lo referente a la calidad... Sin sensiblerías extremadas, aseguro a usted que la calidad de la justicia, mejor dicho, de la venganza—y la justicia con la venganza no debe confundirse, pues Themis y Némesis muy distintos son—ejercida con los autores directos del crimen me ha horrorizado. Y es que tiene que causar horror a todo el que no sea un bárbaro.

Yo estoy civilizado, señor Argesanu. Y usted, presidente del Gobierno rumano, lo debiera estar. La civilización en el siglo XX ha llegado a Rumanía, país de los más progresivos de Europa. ¿Cómo, entonces, ha dispuesto usted que esos cadáveres quedaran tendidos sobre el pavimento de una de las calles más céntricas de Bucarest durante veinticuatro horas? Eso constituye un acto ancestral, por lo menos.

Si no de antes que Trajano colonizase la Dacia, de cuando las tribus norteñas invadieron esa provincia imperial o del tiempo en que Moldavia y Valaquia estaban bajo el dominio turco. Pero desde que se constituyó el principado de Rumanía, que luego el reino rumano había de llegar a ser, cosa semejante no fué nunca vista en la capital de ese país cristiano. Porque tal cosa—la escarnecedora exposición de los ejecutados—es propia solamente de impíos, de bárbaros, de salvajes.

Me hago cargo, señor Argsanu, de la difícil situación interna y externa por que el país de usted atraviesa en los momentos actuales. Considero así que, al sustituir usted a ese premier asesinado por miembros de la «Guardia de Hierro», tiene que gobernar con mano fuerte. Pero la mano, sea tan fuerte como se haya de menester, siemphe ha de ser mano y no garra.

Con mano de fiera, más que con mano de hombre, ha procedido el Gobierno de que es usted presidente, en la venganza, mejor que en la justicia, del atentado contra el señor Calinescu. Y esto me ha horrorizado a mí y ha causado el mismo horror a todos los que no son impíos, bárbaros, salvajes, o, siquiera, que son hombres y no brutos.

Nada más, señor Argesanu. Pues ni por carta me atrevo a tenderle la mano. Excuse usted que no termine mi carta con las iniciales de costumbre.

Luis DE OTEYZA

La Habana, 24 de Septiembre de 1939.

Los cañones de Panamá son buenos pero no tienen artilleros, dice el "Post"

(De nuestra redacción en Nueva York).

Charles Van Devander, dice en el New York Post, que los cañones del Canal de Panamá son excelentes, pero que no hay suficientes artilleros para manejarlos en caso de guerra.

El Mayor General George V. Strong jefe de la División de Planes de Guerra, cree que en caso de guerra «sería el plan del enemigo el de inutilizar al Canal». Strong cree que los ataques serían por el aire. «Aviones enemigos podrían operar desde los buques enemigos o desde bases secretas en Sur o Centro América».

La acción del Presidente Roosevelt —según Van Devander— de poner a la Zona del Canal bajo la ley marcial en cuanto comenzó la guerra en Europa y la del Secretario de Guerra Woodring al enviar refuerzos de infantería y artillería, es indicio de la importancia que se concede al Canal.

«No hay tema en nuestra defensa nacional que se considere con mayor discreción que las defensas del Canal y de la costa», dice Van Devander.

Sin embargo, se sabe que el ejército ha instalado un gran número de baterías de costa, anti-aéreas, y cañones de 33 mms. Pero el personal es limitado y el número de cañones es superior al de hombres disponibles.

Según Van Devander, la llegada de 900 hombres, de las unidades anti-aéreas de la Costa del Pacífico a Panamá no resolvió el problema. Antes de la llegada de esos 900 hombres, la guarnición de artillería constaba de 70 oficiales y 3.516 hombres. La cantidad requerida es de 250 oficiales y 6.400 soldados.

Los refuerzos no han sido enviados porque el ejército no tiene suficientes artilleros de costa expertos y porque en la Zona del Canal no hay acomodo suficiente para alojar a las nuevas unidades necesarias.

Incluyendo los regimientos de infantería que también han sido aumentados, el total de fuerzas en el Canal, según Van Devander, es de 17,000 y la falta de acomodo para todos ellos es notable.

El Congreso asignó la suma de 23 millones de dólares para la construcción de cuarteles y casas para los hombres y oficiales de la Zona o 4.000.000 de dólares para el aumento de personal. Los cuarteles, sin embargo, no estarán terminandos hasta el primeros de julio del año entrante. Para esa fecha se espera que el ejército habrá sido aumentado lo suficiente para manejar adecuadamente las defensas del Canal.

Cualquiera personal que se envíe ahora tendría que ser alojado en tiendas de campana y Van Devander cree, que ese sistema no es adecuado en el clima panameño. El ejército está también construyendo una zona de defensas en Puerto Rico, como ayuda a la defensa aérea del Canal.

Según este autor, la situación de la fuerza aérea en Panamá es muy deficiente. «France Field, cerca de la costa del Atlántico —dive Van Devander— es totalmente inadecuado. Los oficiales del ejército dicen que el campo es demasiado pequeño. Los edificios son viejos y deteriorados y los hangares no son bastante amplios para dar abrigo ni siquiera a los aviones pequeños de bombardeo.

El Mayor General Henry H. Arnold, al describir ante el comité del Congreso, la situación aérea en Panamá, dijo, «En realidad, no tenemos ninguna base en Panamá».

Arnold persuadió al congreso a asignar 7.700,000 dólares para la construcción de Albrook Field en el lado del Pacífico del Canal. Dicho aeródromo será terminado el año entrante.

Las armas del canal, según el informante citado, consisten de equipo anti-aéreo, cañones de 155 mms cañones sobre rieles de 12 pulgadas (300 mms). cañones de costa de 14 y 16 pulgadas, (350 y 400 mms.) Muchos de esos cañones son viejos; pero fueron bien equipados y tiene vistas nuevas y control de fuego moderno. El mecanismo de elevación y depresión es moderno.

Como los estilos en los cañones mayores casi no cambia nunca, la defensa de costa de Panamá, sin ser moderna, no es inferior a la de otros países, dijo el General Arnold.

La artillería de costa del Canal se divide en dos regimientos; uno en cada extremo y consiste de un batallón de anti-aéreas y otro de defensa portuaria.

Al terminar los refuerzos el verano entrante—si una emergencia no acelera el paso— habrá dos regimientos de anti-aéreas en cada extremo del canal y dos de defensa portuaria. Además un regimiento de cada clase estará estacionado en puntos intermediarios.

PREVIENDO UNA CATASTROFE — *por Roseñada*

«Un submarino fué avistado cerca de las costas de Veracruz».

LA GRAN BRETAÑA Y LA INDEPENDENCIA DE LA AMERICA LATINA

Por WILLY DE BLANCK

La atracción ejercida por la Gran Bretaña en la América latina. ¿Monarquías o repúblicas? Cuba y política anglo-franco-norteamericana. La aspiración mejicano-colombiana de anexarse la Perla de las Antillas. La importancia de la cuestión cubana.

II

Villéle temía que la Gran Bretaña monopolizara el comercio con los países del Nuevo Mundo o se apoderase de Cuba o Puerto Rico. Su actitud para con España, aparentemente favorable a ésta, no era sino antibritánica. Canning se dió cuenta de la importancia de la cuestión americana e inmediatamente fijó su atención en ella. Tomó, sin embargo, posesión de su cargo tarde ya para actuar en las negociaciones de Verona.

El comercio británico tenía que ser defendido contra la piratería por la flota británica, que, para el efecto, recibió órdenes de desembarcar en Cuba, si fuera necesario. Canning pensó en el reconocimiento de la independencia de las colonias y del Brasil. Ofreció a España la mediación; sugestión permatura. El gobierno británico se hizo entonces representar en Hispanoamérica por agentes consulares llamados a proteger el creciente comercio británico.

El esfuerzo que realizó Canning para evitar la invasión de España fracasó. En 1823 los problemas de Europa cobraron gran relieve. Canning contribuyó a ensanchar la brecha que abrieron entre el continente y esta nación. Fué en ese año que se convenció Villéle de la inutilidad de sus planes y de la inevitabilidad de la independencia latinoamericana.

Temeroso Canning de alguna jugada por parte de Francia, se acercó a los Estados Unidos contribuyendo a disipar en el espíritu de Adams todo temor de intervención europea en el Nuevo Mundo, contribuyendo así a la declaración de la doctrina de Monroe. Después logró convencer a Francia de la necesidad de evitar toda recurrencia a la fuerza, de evitar toda presión sobre España y del reconocimiento de la independencia lationamericana por Europa, esforzándose por que Francia gozara de una parte del comercio americano.

La América latina pronto convencióse de que la Gran Bretaña era la potencia con que podía contar en sus tribulaciones. Y no cabe duda de que así fué. Merece la pena subrayar esta verdad.

No es posible penetrar en la red de la política internacional del período de que trato y escapar de ella no contando para el caso sino con el reducido espacio de unos cortos artículos de periódico.

Como es natural, una vez sentadas las bases de la política desarrollable en relación con los territorios americanos, tuvo que preocupar inmediatamente la suerte de los territorios que quedaban en manos de España. Y desde ese momento Cuba, a causa de su riqueza, de su situación en lo que al comercio se refería y, a un tiempo, de su valor estratégico, ocupó la mente de Europa y de la Gran Bretaña, especialmente, así como la de los Estados Unidos. Puerto Rico fué igualmente objeto de preocupación, aunque en menor escala.

«Hay cierta nota de comedia» en las maniobras anglo-franco-norteamericanas relativas a la necesidad de la defensa de Cuba, en 1826, dice Webster. Sabiendo los gobiernos de Londres, París y Washington que no podían lograr posesión de la isla sino por medio de la guerra, ansiosos estaban de que quedase en posesión de la madre patria. En realidad lo cierto es que nunca hubo peligro serio de movimiento alguno armado de esos gobiernos para lograr por la fuerza posesiones españolas del Nuevo Mundo.

Antes del reconocimiento como después, tanto Canning como sus sucesores realizaron continuos esfuerzos para que España se diera cuenta de la verdadera situación en el Nuevo Mundo. Recurrieron a cuantos argumentos o pruebas pudieron para convencerla. Al fin Francia y otras naciones unieron sus esfuerzos a los de la Gran Bretaña. Las colonias también colaboraron en ese esfuerzo. España no cedía. En 1829 todavía envió una expedición a Méjico para probar si dicho pueblo estaba todavía dispuesto a caer en sus brazos. La Gran Bretaña, por otra parte, contribuyó a persuadir a los nuevos Estados a abandonar los planes que acariciaban de guerra naval contra España en aguas europeas.

Fué solamente al convertirse España en teatro de devastadora guerra civil en el curso de la cual Londres se mantuvo junto al gobierno de Madrid, que al fin la Península se inclinó ante el buen sentido británico, iniciándose el reconocimiento del nuevo estado de cosas por España (1836) a favor de Méjico.

Durante el mismo período el rey de Portugal mostróse más razonable y reconoció la separación del Brasil de la madre patria.

Como es sabido, durante la lucha por la independencia latinoamericana mantúvose constantemente la idea de la implantación de monarquías en el Nuevo Mundo, idea no abandonada siquiera todavía en 1830. Fracasado el movimiento republicano nacido al estallar la Revolución francesa, al final de la época napoleónica había menos gobiernos republicanos que a su principio. Al caer Napoleón la monarquía fué aceptada en Europa como símbolo y garantía de paz. Entonces el republicanismo se asoció al ataque de la República francesa contra la vieja Europa. Los Estados Unidos eran la excepción a la regla.

Sólo un hombre en la América latina hubiera quizás podido implantar la monarquía: Bolívar, el cual no dejó de pensar en ello, aunque acabó por abandonar tal proyecto. ¿A causa de su estado físico? San Martín —entre otras figuras eminente—acarició igualmente la idea. En casi todos los planes concebidos se dirigió la vista a Europa para el soberano.

Si la institución de regímenes monárquicos hubiera permitido al mundo latinoamericano establecer mayor orden en su gobernación, así como afirmar la libertad constitucional, es ésa cuestión con respecto a la cual imposible es hablar dogmáticamente.

En momento dado Colombia y Méjico aspiraron a anexarse la Perla de las Antillas, base las actividades militares de España, con la cual esos dos pueblos hallábanse en guerra. Hombres de Estado mejicanos consideraron que Cuba, geográficamente les pertenecía. Michelena dijo de ella a Canning que era «el gran depósito y el dique formado por la naturaleza para beneficio de Méjico». Ahora bien, la flota colombiana carecía de potencia y la de Méjico era casi prácticamente inexistente.

Si hombres de Estado norteamericanos querían que Cuba quedara bajo la soberanía española, no faltaron los que entendían que ésta caería algún día en manos de la Unión. Jefferson aspiró a la posesión de Cuba por su patria, aunque dándose cuenta de los peligros que esto podía acarrear. Adams no quiso alentar un movimiento separatista cubano, temeroso de que la isla cayere en manos británicas. En abril de 1823 pensaba que al fin Cuba sería norteamericana. Tanto él como Henry Clay temieron que la isla fuera conquistada por otra nación americana o que se hiciese independiente.

No habiendo Francia, a causa de sus relaciones especiales con España, reconocido en cierto momento la independencia de los pueblos latinoamericanos, esto impidió la conclusión de un pacto tripartito anglo-franco-norteamericano llamado a apoyar el mantenimiento de la soberanía española en Cuba. Sin embargo, Francia no dejó también de tender a ese fin.

La Gran Bretaña, en realidad, fué la nación que menos inclinación a la intervención en los asuntos de Cuba tuvo, menos, quizás, en una ocasión, a fines de 1826, una vez terminadas las principales negociaciones. Lo cual le conquistó a Canning un prestigio que supo utilizar, logrando así una situación de relieve en Colombia y en Méjico, a expensas de Francia y de los Estados Unidos.

En abril de 1824 ofreció Canning garantizarle a España la posesión de Cuba a condición de reconocer la Península la independencia de las colonias. Ante la negativa española mantuvo él que las colonias tenían el derecho de aspirar a la conquista de Cuba, aunque lo cierto es que temió tal eventualidad y se opuso a ella en forma mucho más sútil que los Estados Unidos.

La cuestión cubana tomó especial relieve después del reconocimiento de la independencia de las tres colonias del continente americano. Dos planes se enfrentaron, uno norteamericano, otro británico, en los que mezcláronse tanto el problema de la independencia de las colonias, en realidad libres, como el mantenimiento de Cuba por España. Si los Estados Unidos se declararon opuestos a toda intervención armada en Cuba por Colombia y Méjico, Canning, por su parte aconsejó a dichos países el abandono de sus proyectos, manifestándoles que los Estados Unidos se opondrían a ellos, en cuyo caso la Gran Bretaña tendría que seguirlos.

En 1826, al enviar tropas la Gran Bretaña a Portugal, se pensó en la posibilidad de una guerra hispano-británica, en cuyo caso, con toda probabilidad, los ingleses intentarían apoderarse de Cuba. Lo cierto es que a Canning se le ocurrió sugerir a Liverpool que un «golpe» en la Habana podía ser contundente respuesta a España. En 1827 el ministro norteamericano en Londres, Gallatin, le abordó el problema de Cuba, pero no logró de él sino una de esas respuestas que los anglosajones llaman **non-committal**. En realidad el peligro de guerra hispano-británica pasó pronto y no hubo, por parte de la Gran Bretaña, serio plan alguno de conquista. Cuestión de fuerza mayor, en realidad.

(Cotinuará).

A TRAVES DE LA VIDA

PAGINAS OLVIDADAS

Una vez, allá por el año 20, tuve que suspender mi labor cotidiana por razones de fuerza mayor: había huelga, en bahía, del gremio de descargadores de muelles pero pronto volvió la normalidad y reanudé mis trabajos.

Esto entristeció a algunos, porque hay gentes que se sienten mortificadas en lo que a otros ocurre, y no es extraño oír cómo se denigra o se critica al que han nombrado para un puesto que ellos jamás hubieran desempeñado, o al que hace una cosa que nunca se les ha ocurrido que pudieran hacer.

Pero hay otros de carácter bondadoso, que se divierten con nuestros escritos y toleran nuestras deficiencias. Quizás sean éstos los más criminales; pero con ellos, naturalmente, me quedo, y pido a Dios que me libre de todos esos que enseñan lo que es honradez y dan patentes de patriotismo y demuestran en sus actos lo que es sentido moral y, sobre todo, buena educación.

Por fortuna en la vida, al lado de una palada de arena viene otra de cal, y este pensamiento, profundamente equitativo y arquitectónico, quiere decir, para los que no construímos edificios de canto, que no faltan buenas intenciones, ideas variadas e inteligencias ingeniosas. Véase, si no, lo que me ocurrió el día anterior a la catástrofe que he mencionado.

(Esta catástrofe fué la falta de papel, que obligó a reducir el periódico, suprimiendo los artículos inútiles e insustanciales, como los míos).

En mi correspondencia había una carta, que abrí como las otras, sin mirar el sobre. Dentro venía, unido al pliego por un alfiler, un cheque. Jamás, en la vida literaria, me han mandado esta clase de «letras». Como periodista, suelo recibir ofensas, injurias y groserías anónimas, pero dinero o cosa que lo valga nadie lo manda. Estoy seguro que esto le ocurre a todos los que escriben en los demás periódicos.

Miré el sobre y comprobé que iba dirigido a mi persona. Leí, por fin la carta que decía: —«Adjunto le incluyo un cheque por la cantidad de **tres centavos**, importe del tiempo que le tomamos para hacerle saber que «El Dandy» ya está en Aguacate 47. De usted atentamente, Pérez, Suárez y Compañía».

¿Tenía gracia, verdad? Y malicia, porque Pérez y Suárez, aunque viejos suscriptores y amigos del DIARIO, consiguieron, con su rasgo de ingenio, que por tres centavos les hiciera un reclamo, en el texto, a dos columnas y en cabeza de plana, que vale, mal contado, sobre 75 pesos.

Lo triste es que aramos en el mar. La casa comercial no existe; el elegante «Dandy» pasó a la Historia y nuestros amigos Pérez y Suárez no sé dónde están. ¿Peleando en Polonia? Quizás, porque tenían corazón piadoso y sangre española.

Y la palada de cal (porque fué cáustica) había de dármela un amigo. Adviértase que hay ciertas personas que se conocen con el nombre común de «amigos» y que se escudan en esta condición para expansionarse el alma y los instintos.

—¡Hola!—me dice uno. —¿Ya ha vuelto usted al DIARIO?

—Yo no había salido—contesto bonachonamente.

—¡Como no publicaba sus «articulitos», creí que lo habían botado del periódico!

—No—dije sonriendo a la amable y delicada persona—; no me han botado todavía; pero no se figure, el día menos pensado me dan un puntapié.

—¡Hombre! No llegará a tanto—respondió el hombre con una compasión de cocodrilo—. Cuando quieran echarlo a la calle ya le buscarán un pretexto decoroso; como por ejemplo: «que su sección aburre al público; que los suscriptores se borran por causa de ella y que a usted le conviene el descanso, porque su cerebro está fatigado. En fin, que no faltan razones...».

—¡Eso es!—dije yo alegremente. —Todo es cuestión de forma amigo mío, y usted lo sabe mejor que nadie, puesto que ha tratado a todos los diplomáticos que vienen aquí, y asiste a la celebración de sus fiestas nacionales, en las que se da muy bien de comer. Pero usted es muy correcto y cuida mucho de la forma. Podrá usted ser un sinvergüenza y un ladrón, pero la cosa está en que aparezca como una persona decente.

Y me marché satisfecho.

Héctor DE SAAVEDRA

La actitud de Roosevelt causa cierta aprensión en los Estados Unidos

La proclamación del estado de «emergencia limitada» es atribuída a la afición de Roosevelt por lo teatral.—El uso de las facultades extraordinarias no halla eco favorable

por JOSEPH ALSOP y ROBERT KINTNER

(Especial para el DIARIO DE LA MARINA)

WASHINGTON, sept. de 1939.—La proclamación de un estado de «emergencia limitada» por el presidente Roosevelt ha dado pie a un torrente de rumores y comentarios que ya no se detendrá. Se afirma que dicha proclamación no es más que el prolegómeno de otra de emergencia completa. Se sospecha que con la proclamación de esta última el Presidente quiere hacer uso de facultades extensas, aunque no bien definidas, que constan en artículos olvidados de los códigos federales. Y se juzga, finalmente, que dichas proclamaciones no son sino el primer paso hacia la puesta de todo el país en pie de guerra.

Es cierto que hay muy poco justificativo para la proclamación de la «emergencia limitada», y que ésta debe atribuirse más bien a la inclinación, o debilidad, que tiene el presidente Roosevelt por los efectos teatrales. Pero casi todo lo que se dice acerca de la proclamación, ahora que los primeros comentarios mesurados ya no se recuerdan, es exagerado o inexacto.

Por una parte, cabe señalar lo «limitado» de la emergencia proclamada por Roosevelt. Desde que esta «limitación» estriba en que la emergencia, según la declaración presidencial, afecta la preservación de la neutralidad y la defensa nacional, no puede considerarse como muy limitadora. El abogado que no pudiera encontrar cierta relación con la defensa nacional o la neutralidad en oasi cualquier acto del Gobierno tendría que ser hombre de muy pocas luces.

Facultades extraordinarias

Pero, por otra parte, las facultades «de urgencia» o extraordinarias que el Presidente puede invocar a raíz de la proclamación citada no son en realidad más que una décima parte de lo que generalmente se supone. A continuación damos una lista de ellas, sacada del estudio preparado al efecto por el ministerio de Justicia:

1.—Puede incorporar la Guardia de costas a la Marina de Guerra; llamar a servicio activo a los oficiales de reserva, aunque sólo por el término de quince días consecutivos; designar cualquier zona área militar para impedir el acceso a los espías y fotógrafos; disponer la construcción de fuertes de urgencia, y en general reforzar las fuerzas armadas y las defensas del país en varias formas. Las medidas que ya ha tomado el presidente Roosevelt para reforzar el Ejército y la Marina no requirieron ninguna autorización esperial.

2.—Puede certificar la existencia de un estado de «emergencia» ante la comisión interestadual de comercio, con lo que pasaría a sus manos la dirección de todos los medios de transporte del país. Además de poner así en sus manos el contralor de los ferrocarriles, podría ordenar la construcción de nuevo material rodante.

3. Mediante una certificación análoga ante la comisión marítima, puede obtener igual contralor sobre el transporte por agua.

4. Puede reducir las tarifas arancelarias, aunque solamente con el propósito específico de facilitar la importación de alimentos, ropas y provisiones médicas necesarios para un caso de urgencia.

Buques de guerra

5. Puede restringir o coartar el uso de los puertos norteamericanos a los submarinos u otros buques de guerra de las naciones beligerantes.

6. Puede clausurar los bancos o dictar medidas restrictivas de sus actividades; puede reglamentar las transacciones referentes al cambio extranjero, y ordenar el cierre de las bolsas de comercio.

7. Al certificar el estado de «emergencia» ante la comisión de comunicaciones, puede suspender o modificar los reglamentos que afectan a las estaciones radioemisoras, puede disponer la clausura de estas por motivos que debe enunciar, o puede expropiarlas mediante el pago de la justa compensación. Al mismo tiempo, la ley prohibe al presidente poner trabas de ningún género a la libre emisión del pensamiento por medio de la radio.

Dentro de los límites de este artículo no hay lugar para exponer los antecedentes históricos de las diversas facultades enumeradas más arriba. Baste decir que la mayoría de ellas podrían haber sido ejercitadas por el presidente sin necesidad de lanzar ninguna proclama, y que ahora, para poder ser ejercitadas, el presidente tendrá que lanzar nuevas proclamas explicando el por qué de las medidas que se propone tomar.

A primera vista estas facultades pueden parecer vastas, pero la verdad es que no son más vastas que las que goza cualquier presidente en tiempos normales. La mayoría de ellas ha estado semiolvidada desde la última guerra porque ni los acontecimientos ni la opinión pública han hecho necesario su empleo. Las mismas restricciones que limitan su ejercicio ahora han existido siempre.

Finalmente, cabe agregar que de las facultades extrordinarias otorgadas al presidente Wilson sólo ha sobrevivido, como aplicable en tiempo de paz, la de disponer la clausura de los bancos. Esta medida siguió en uso de la última guerra porque las monedas de las diversas naciones se encontraban en estado de gran confusión. El recuerdo de la forma en que el presidente Roosevelt súbitamente echó mano de esta medida, ya casi olvidada, cuando la crisis de 1933, es probablemente la causa de las inquietudes actuales de mucha gente que imagina a Roosevelt convertido en dictador.

EL TE Y EL CAFE

En el siglo XVIII, en Suecia estalló una controversia sobre las propiedades e inconvenientes respectivos del te y del café. Con el fin de dilucidarla, se hizo beber regularmente café y te a dos hermanos mellizos que se hallaban recluídos en presidio, cumpliendo una condena de cadena perpetua. Fueron obligados a beber uno te y el otro café varias veces al día. Muchos años después, el asunto quedó dilucidado: el bebedor de te falleció primero... a la edad de 83 años.

NO CONOCIA LA PALABRA

—¡Muchacha! Dale al señor un pocillo de chocolate—decía un ricachón castellano a su criada al recibir en su casa a un maño aragonés, que ignoraba se diese en Castilla la Vieja el nombre de pozos o pocillos a las tazas.

El aragonés se apresuró a contestar a su patrón con la mayor cortesía:

—¡Gracias, señor gracias! ¡No hay que malestarse tanto! ¡Yo con un cubo tengo bastante!

LA EDAD DE LAS MUJERES

Un observador perspicaz y bastante psicólogo nos ha dicho que para averiguar la edad de las mujeres no hay modo más sencillo y discreto de verlas comportarse en la mesa siempre que lo hagan espontáneamente:

Si empieza o quiere empezar por los postres es una niña.

Si pica de los entremeses y prefiere la ensalada anda alrededor de los veinte años.

Si la agradan las pechugas de pollo y los alones de perdiz, treinta años y...

Si se entrega denodadamente al queso, averiguar su edad es ya ofenderla.

M.E.C.D. 2016

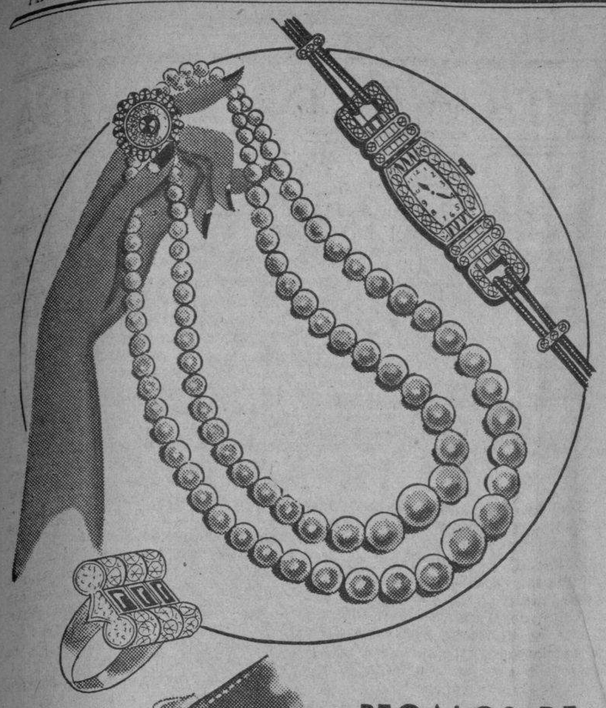

REGALOS DE DISTINCION

Destacan la propia personalidad los regalos que revelan buen gusto, distinción, refinamiento... como los que están a su disposición en nuestros salones y vitrinas.

Relojes, collares, sortijas, etc., etc. Lo más esplendoroso en joyas y también muy bellas originalidades en objetos de arte y artículos de uso personal.

La Casa Quintana

la casa de los regalos

CRONICA HABANERA

LA BODA DE ANOCHE

GEORGINA DE LA PUENTE.—Gran boda la de anoche en San Juan de Letrán.

Boda elegante, que por su lucimiento y por su brillantez marca una de las páginas más selectas del capítulo nupcial del mes.

Fueron los contrayentes Georgina de la Puente y Larrea, señorita de exquisita y fina belleza y el caballeroso y atento joven Luis Ruisánchez y López, perteneciente, como ella, a una estimada familia de nuestra sociedad.

Tan magníficos esponsales congregaron en aquel hermoso templo de los Dominicos una selecta y numerosa concurrencia.

Muy lindo el decorado del templo.

Uno de esos adornos plenos de detalles inéditos de elegancia, buen gusto y chic con el que recibieron cálidos elogios los floristas de la «Casa Trías», el jardín del gran mundo siempre en primer rango entre los de su clase.

Cuanto podríamos decir en esta crónica referente a este decorado, resultaría pálido ante el efecto logrado por aquellos artífices, que pusieron a contribución todo su arte y todo su chic.

El altar mayor era un trono de flores.

Multiplicándose en búcaros y jardineras veíanse cientos de dalias y gladiolos blancos que resaltaban notablemente ante el precioso verdor de las palmas arecas de Trías, consideradas como las más bellas y lozanas de Cuba.

Muy linda la senda.

Un prodigio de arte y de belleza.

Estaba trazada por la valiosa alfombra blanca que usa Trías en los grandes acontecimientos, bordeada por una doble franja de lana verde.

A cada lado se extendían sobre estas franjas, preciosos canteros sembrados de dalias y gladiolos blancos, limitados lateralmente por los altos muros de «prive», que adoptando una forma ovalada iban a unirse a la senda a la entrada del templo y frente al altar.

Todo el espacio interior que dejaban estos óvalos se veían sembrados de flores blancas, semejando un jardín en pleno florecimiento.

Grupos de palmas arecas completaban el lindo decorado de anoche.

A la hora señalada en las invitaciones hizo su entrada la novia desplegando el lujo de una exquisita toilette, que procedía del atelier de Ismael Bernabeu, el siempre famoso y exquisito creador de la elegancia femenina.

Correspondía a un modelo Bruyere, cuya belleza y nueva modalidad imperará en las bodas del invierno.

De forma directorio, línea que se presta admirablemente a la perfecta silueta de la linda Georgina, se completaba con una preciosa diadema de galones metálicos que sostenía el doble y espléndido velo.

En sus manos, el ramo.

Era un modelo exquisito de lirios del valle y orquídeas blancas creado especialmente para ella por los floristas maestros de la «Casa Trías», el jardín de las novias, y llegó hasta ella como regalo de su hermana Ofelia.

Lucía Georgina una magnífica cruz de brillantes, regalo de su prometido y unos aretes también de brillantes, regalo de su abuelita, la respetable señora Elvira López viuda de la Puente.

Fué el padrino el señor Juan Manuel de la Puente, padre de la novia.

Y madrina la madre del novio, la gentil señora Consuelo López de Ruisánchez que vestía, elegantísima, un modelo de Brígida, estilo 1800, confeccionado en encaje negro e insinuando graciosamente el «polisón» ahora en boga nuevamente en París.

En calidad de testigos suscribieron el pliego por la novia los doctores Juan J. Remos, Aurelio Ituarte, senador de la República; Ricardo Núñez Portuondo e Ignacio Calvo Tarafa, el comandante Jaime Mariné y el señor Ramón Larrea Jr.

Por el novio lo hicieron a su vez los doctores Luis de Solo, Antonio Larrea y Adolfo Delgado y los señores Ramón Ruisánchez, Aquilino Larrea y Manuel Martínez.

Reseñaremos la concurrencia.

En primer término la madre de la novia, la gentil señora Herminia Larrea, que lucía un elegantísimo modelo de Lelong, en Chiffón y encaje negro, interpretado en los talleres de «El Encanto».

Se completaba con un sombrero de terciopelo negro adornado de paraíso, modelo de Schiaparelly del Salón Francés de «El Encanto».

Seguimos la relación con las abuelas de los novios, las respetables señoras Paula Pina viuda de Larrea y Elvira López viuda de la Puente.

La señora Juana María Piedad de Ruisánchez, tía del novio con un modelo de marquisete y encaje negro y su hija María Regla Ruisánchez de Cibrián, la joven y bella dama, con un modelo imprimé y sombrero de terciopelo negro adornado con fantasías de «aigret», modelo [illegible], procedente del Salón Francés de «El Encanto».

Mercedes Carballal de Remos.

Lola Pina viuda de Larrea, Mercedes Olozaga de Larrea, María Larrea de Suero, Panchita Suárez Murias de Solo, Josefina Buergo de Maruri, Luisa Angulo de Delgado, Mariana Valdivia de Malaret, Conchita Valdivia de Santo Tomás, Angela F. Roces viuda de García.

Lucía Larrea de Aixalá, tía de la novia, lucía elegante modelo de Paquín, interpretado en velo de seda y encaje negro en «El Encanto».

Gloria Vergara de Larrea, tres chic, con un primoroso modelo inspirado en Balenciaga e interpretado por Brígida del «Salón de Alta Costura» de «Fin de Siglo».

Matilde Cuadra de Aguilera, Nena Aguilera de Estévez, Josefina Treto de Delagdo, María Teresa Aixalá de Entrialgo, María Antonia Alonso de Aspuru, Clarissa Aspuru, María Beci de Mederos, Javiera Rivero de Quintana, Esther Heyman de Benítez, Evelia González de Rosende Roca.

Natalia Suárez de Aixalá.

María Teresa Larrea de Tarafa, con un elegantísimo sombrero de terciopelo negro y plumas, modelo Reboux, exquisitamente interpretado en el Salón Francés de «El Encanto».

Alicia de Solo de Fuentes, Silvia de Solo de Cervantes, Carmita Oyarzun de Miyares, Esther Carranza de Alvarez Maruri, María Antonia de Cárdenas de Sánchez Oyarzún, Concha Olozaga, Delia Machado de Pardo, Eloisa Ruisánchez de Ruisánchez.

Maruja Bascuas de Gash.

Mirta Vieta de Calvo, Cucú Alvarez Font de Usategui, Luisa S. de García Cabrera, Julia Jiménez de López, Ada Rodríguez de Larrea, Clotilde Rodríguez de Nahon, Ofelia Aixalá de Hernández.

Martha Casuso de Oyarzún, Tildita Hoyos de Martínez, Paulina Granda de Cibrián, y Amparo Sánchez de Hernández.

Señoritas:

En primer término Ofelia de la Puente y Larrea, con un juvenil modelo de Patou en crepé jersey azul y precioso sombrero de terciopelo negro, ambos procedentes de «El Encanto».

Emelina Ruisánchez, prima del novio, que lucía un lindo sombrero de terciopelo color «lie de vin» modelo Molineaux, del Salón Francés de «El Encanto».

Nonó y Macusa Larrea, las lindas hermanitas.

Angelita y Margarita Sánchez Oyarzún, Silvia Henríquez, Antonina y Olga Alonso, Sofía y Milagros Perea, Blanca Angulo(Antonieta Quintana, y Georgina Monagas.

Margarita y Paulina Cibrián, Laurita Roces, Graziella de Blanck, Lidia Bustillo, Mariita Mederos y Paulina Oyarzún.

Los nuevos esposos irán a residir a un precioso chalet amueblado para ellos por los artistas de la «Casa Curbelo».

Una feliz luna de miel les deseamos.

¡ALGO NUEVO!
PARA SU NEVERA.
ESPERELO.
RIONDA

(Bravo de Messa. Publicidad. A-6636)

DODGE 1940
LOS KILOMETROS EN Dodge CUESTAN MENOS

UN BUQUE JAPONES DETENIDO POR LOS INGLESES EN PORT SAID

TOKIO, sep. 23. (Transocean.)—El vocero del ministerio del Exterior ha confirmado hoy, viernes, que el vapor japonés «Hakonemarú» ha sido detenido por los ingleses en Port Said obligándole a tomar rumbo directo a Londres, sin hacer escala en Nápoles, como había previsto.

Una vez que se posean informaciones concretas del asunto, se demandará una información adecuada en Londres.

El vocero ha añadido que ni por parte del Japón ni por parte de los Estados Unidos se ha dado, hasta ahora, paso alguno para emprender negociaciones en ésta para la conclusión de un nuevo tratado comercial. El actualmente en vigor, que ha sido denunciado por los Estados Unidos, caduca el 6 de enero de 1940.

ACUSADO DE HURTO

Pastor Alvarez Medina, de 20 años y sin domicilio, fué detenido por acusarlo José Antonio Sola González, dueño de la dulcería situada en Galiano y San José, de haberle hurtado una lata de aceite valorada en nueve pesos.

OBJETOS DE ARTE
finos y artísticos

Los Tres Hermanos
CONSULADO, 160 y 162.
TELEFONO M-3534.

(Anuncio de Octavio Fernández)

DEL CONSEJO NACIONAL DE VETERANOS

Durante la última sesión celebrada por el Consejo Nacional de Veteranos, presidida por el Coronel Eulogio Sardiñas, primer Vicepresidente, se adoptaron, entre otros, los siguientes acuerdos

El nombramiento del Coronel Dionisio Arencibia y Comandante José Pagliery, Presidente y Secretario respectivamente, para que en el término de diez días, previo examen de los antecedentes del caso, informen al Consejo Nacional de la conducta observada por los Presidentes de los Consejos Territoriales de Matanzas y Pinar del Río y Secretarios de esos organismos que evidentemente constituye un desacato e incumplimiento del Reglamento en vigor

Aprobar y apoyar por unanimidad la conducta observada por el Presidente propietario, coronel Cosme de la Torriente, en lo que respecta al Hogar del Veterano, iniciador de esta obra altruísta y llevada a efecto en Rancho Boyeros (General Peraza) por el coronel Arístides Sosa de Quesada en representación del Coronel Fulgencio Batista, y la cooperación del capitán José M. Fajardo, Director, teniente Cartaya, ayudante, donde en la actualidad se alojan más de doscientos cincuenta Veteranos y a cuyo acto de inauguración fueron invitados especialmente el coronel Torriente y numerosos miembros del Consejo Nacional. La Junta de Patronos del Consejo Nacional ha donado de su fondo de Beneficencia cantidad importante para la organización del botiquín que se instalará en el Hogar del Veterano y obsequio de diez cuadros de nuestros caudillos

El Consejo, una vez leídas las adhesiones y felicitaciones por las enérgicas medidas encaminadas al cumplimiento del Reglamento y Estatuto Social, de los Consejos Territoriales de Oriente y Camagüey acuerda reunirse nuevamente en fecha próxima para resolver sobre el resultado de los expedientes en tramitación.

El capitán Llanes, Presidente de la Delegación de Santa Clara, se interesó porque fuese atendida debidamente la Sala de Veteranos en el Hospital de Santa Clara, haciendo extensiva su solicitud a todas las Salas de Veteranos existentes en la República

El Dr Gómez Toro interesó se conserve como tradición histórica el Morro de Santiago de Cuba, acogiéndose a la información publicada por el señor Gutiérrez, hijo del Libertador de este apellido; en el Morro estuvo preso el General Guillermo Moncada El Delegado, señor Llanes, pide que se haga extensiva la erección de un obelisco en cada lugar histórico del Territorio Nacional

El Consejo Nacional adoptó asimismo el acuerdo de brindarle su apoyo decidido al Gobierno de la República en su actuación de neutralidad absoluta en el conflicto europeo

Septiembre 21 de 1939

SORPRENDENTE MAQUILLAJE PARA LOS OJOS!

Ojos blancos .. claros sin venas
Se pierde la belleza, no hay atracción ... cuando los ojos tienen venas o se ven turbios. Use Vd. EYE-GENE antes de sus citas, siempre! Clarifica ojos inyectados en unos cuantos segundos. Pronto descanso para ojos cansados, irritados. Los hace brillantes, hermosos! No mancha y es absolutamente inofensivo.
EYE-GENE Un nuevo y seguro método de clarificar los ojos, calma toda irritación.
EYE-GENE

JOYERIA "LE TRIANON"
NUEVAS REMESAS
Ya están llegando las recién adquiridas por nuestro experto comprador permanente en Europa.
La Casa de los REGALOS ARTISTICOS.
Salvador Fondón: Galiano 91

Creación "Andrew Geller", en terciopelo negro, con adornos de tafilete plata plisado y hebilla con símilis. El mismo modelo en gamuza negra.

Muestra de "Algy" en gamuza color vino. Horma sultana de tacón redondo. Detalles dorados. Hay centenares de otras muestras.

Precioso modelo con puntera "Sultana", en piel azul, negra o carmelita. También lo hay en gamuza negra. Tacón alto o mediano.

Modelo "Lawn" en gamuza elástica negra. Pala de tafilete con detalles de cinta faya y pespuntes. El mismo zapato, con tacón cubano, combinado en gabardina.

Elegante zapato de calle en gamuza negra, con tacón cubano y puntera abierta. Cordón de seda y ganchos de metal.

Mañana, Lunes:

INAUGURAMOS EL NUEVO DEPTO. DE

Peletería

¡Un acontecimiento de gran interés para toda mujer elegante! ¡Un servicio más que vamos a ofrecer a nuestra distinguida clientela! Decorado a la moderna con todo confort, hemos preparado en el primer piso un coquetón saloncito, en el que podrá usted admirar, desde mañana, el más completo y nuevo surtido de zapatos que ha de exhibirse en la Habana esta temporada. Figuran en las colecciones, desde el sencillo modelo de sport hasta la Sandalia más lujosa. Hay en ellas lo último en modelaje... lo más fino en materiales... los más lindos colores y combinaciones que la moda señala para Otoño e Invierno.

En calzado de señora, tenemos marcas tan acreditadas y finas como "Andrew Geller", "Algy" y "Twedie". Para niños, niñas y jóvenes, algunas de tanta fama como "Crystal", "Walton" y "Flex Tred". Asimismo, de la producción nacional hemos seleccionado aquellas líneas que más finas hormas tienen y que mayores garantías de calidad y acabado ofrecen.

Y no es preciso añadir que los precios se ajustan, como de costumbre, a nuestra invariable norma de economía. Tenemos, desde el zapato más módico, dentro de una calidad satisfactoria, hasta el más fino y elegante. ¡Sea usted, señora, de las primeras en visitar nuestro nuevo Departamento de Peletería!

Primer Piso

Zapatos de calle en gamuza carmelita combinada con piel de tono más claro. Tacón de suela. Hay el mismo modelo en negro.

Modelo de sport con puntera "Sultana", para joven. En piel carmelita y con suela crepé. Hay el mismo modelo en color negro.

Creación "Andrew Geller" en antílope negro, con adornos de piel y tafilete plisado. Hay el mismo modelo con punteras cerradas.

Zapato de sport "Flex-Tred" con puntera "Sultana", para jovencita. En piel, en carmelita o negro, adornado con pespuntes en la pala.

fin de Siglo
san rafael y águila, tlfonos: m-5991-92-93

¡Con aire acondicionado en toda la planta baja y oficinas!

DEL MUNDO DIPLOMATICO.—El Excmo. Sr. José Rubén Romero, Embajador de México, embarcó en la mañana de ayer rumbo a su país en compañía de su distinguida esposa, la señora Mariana García y de su encantadora hija Lourdes.

En el mismo barco salieron el Embajador de Chile en México, Excmo. Sr. Manuel Hidalgo y su distinguida familia, que pasaron por nuestra capital.

Tengan un feliz viaje.

CAMBIO DE RESIDENCIA.—Para la hermosa casa de la calle 17 número 415 esquina a F, en el Vedado, ha trasladado su residencia la distinguida dama Micaela Mendoza viuda de Carrillo.

Con ella se encuentra allí instalado el grupo de sus hijos, las encantadoras señoritas Cusa, Gloria y Margarita Carrillo y los jóvenes Enrique y Carlos Carrillo.

Sépanlo sus numerosas amistades.

LA BODA BASCUAS-VAUTRIN.—Para el sábado 14 del entrante mes, ha quedado concertada la boda de la gentilísima y encantadora señorita Fina Bascuas y Castro y el joven y distinguido doctor Guillermo Vautrín y Escobio, Profesor Agregado de Obstetricia de la Universidad de la Habana.

Esta ceremonia llamada a constituir un destacado acontecimiento, por las relaciones y simpatías de ambos jóvenes en nuestra sociedad, se celebrará en la Iglesia de la Merced a las nueve y media de la noche de dicho días.

Aquél hermoso templo, tan estrechamente ligado a la vida social habanera, lucirá las galas de un decorado lindísimo, de exquisita originalidad, que llevarán a efecto los floristas maestros de la «Casa Trías», el jardín favorito de nuestra sociedad.

Un adorno pleno de detalles y de chic, que constituirá un nuevo triunfo para aquellos maestros.

También hará Trías el ramo de mano, correspondiendo a un modelo muy lindo, creado especialmente para ella.

Próximamente ofreceremos la relación de padrinos y testigos.

Un acontecimiento.

America MODAS
Avisa por este medio a su distinguida clientela que acaba de recibir las últimas novedades de Otoño.
VESTIDOS
ABRIGOS
PIELES
SAN JOSE 262
entre Galiano y Aguila
—M-9746—

MISAS DE REQUIEM.—Hoy domingo, a las ocho, nueve y diez de la mañana, se celebrarán en la Iglesia del Carmelo, en la calle Línea y 16 en el Vedado, solemnes misas por el eterno descanso del alma del señor Pedro Pablo Garmendía, de cuya muerte se cumple el primer año.

Invita para el mismo su viuda, la señora Emma del Castillo y su hija Emma Rosa Garmendía.

TRASLADO.—Para la casa Calzada número 1004 entre 10 y 12, en el Vedado, han trasladado su residencia la distinguida señora Emma Castillo viuda de Garmendía y su hija Emma Rosa, la interesante señorita.

Con gusto lo ponemos en conocimiento de sus múltiples amistades.

DIA DE LA JUVENTUD CATOLICA.—Esta noche, como hemos anunciado, se efectuará el acto de Divulgación católica en el salón de actos del Convento de San Francisco, en celebración del Día de la Juventud Católica Cubana.

Dará comienzo a las nueve, con el siguiente programa:

1— Palabras de apertura por el señor Alfonso García Iglesias.

2— Significación del día, por el doctor Julio Morales Gómez, Presidente de la Federación de la Juventud Católica Cubana.

3— Discurso por la señorita Herminia Recio.

4— Discurso por el señor José Ignacio Lazaga.

5— Resumen por el muy Ilustre Padre Evelio Díaz, Director diocesano de la Federación.

Resultará muy lucido.

(Continúa en la página SIETE)

NO PIERDA NUESTROS
"Lunes de Alta Comedia"
★ ★ ★
El Conjunto Artístico que dirige Marcelo Agudo, con Pilar Bermúdez como primera actriz, brindará el lunes, a las nueve en punto, una interesante audición radiofónica: la comedia en dos actos de los Hnos. Alvarez Quintero:
"Puebla de las Mujeres"
Estación "CMK" 720 Kcs.
"CADENA NACIONAL DE RADIO"
Solicite Invitación en nuestro Depto. de Perfumería si desea usted presenciar la trasmisión.
fin de Siglo
san rafael y águila, M-5991-92-93

Desmienten que Bélgica haya abierto los diques del Canal Alberto

BRUSELAS, septiembre 23. (Havas).—El Ministerio de Defensa ha desmentido los informes aparecidos en la prensa extranjera, según los cuales los diques del canal Alberto han sido abiertos para provocar una inundación entre Amberes y Lieja. Hasta el momento las autoridades militares no han ordenado ninguna medida de esa clase. (El canal Alberto está construído a lo largo de la frontera belga-alemana, y en caso de necesidad puede representar una fuerte defensa contra la invasión de Bélgica desde el Reich).

CLINICA DE OJOS
DR. ENRIQUE CUELLAR DEL RIO
DIRECTOR OCULISTA
Consultas: 9 a. m. a 7 p. m. REINA, No. 35 Teléfono M-7768

M.E.C.D. 2016

ESCENARIO y PANTALLA

NOTAS

SEIS DE ABONO NOCTURNO Y DOS DEL DIURNO

Giorgio Dandria ha mandado ya noticias definitivas sobre una representación de «Rigoletto» en «matinée», dentro de un abono a dos que se completa con «Trovador». Ha obtenido el gran director artístico la conformidad del barítono Weede, el tenor Rayner, la soprano Brancato y la mezzo-soprano Browning, que acceden a prolongar así su compromiso con la empresa.

Mañana, determinados los precios que regirán, quedará abierto el abono a dos «matinées», la primera en octubre 12 con «Rigoletto» por los citados cantantes, y la otra en octubre 15, con «Trovador», por Gaviria, la Campigna, la Marchetto y Cozzi.

Son esos los dos primeros títulos que cubrirán el cartel, dentro del abono nocturno, en la temporada oficial que se inicia el lunes 9 de octubre. «Rigoletto» para debut y en la inicial del abono nocturno, y «Trovador» en la segunda. Luego seguirán, por el orden en que se citan, «Cavallería» y «Payasos», la primera por Palermo, la Campigna y Cozzi, y la segunda por Weede, Gaviria y la Garrotto; «Boheme», por la Garrotto, Rayner, la Brancato, Fiorella y Ruisi; «Butterfly», por Jovita Fuentes, Palermo y Fiorella; y «Aida», por la Roselle, Gaviria, la Marchetto, Cozzi, Roberti y Ruisi.

Dos cosas saltan a la vista. Una de ellas, que hay dos sopranos contratadas para una sola actuación: Jovita Fuentes y Anne Roselle. Y otra de gran importancia para los buenos «dilettanti»: que los roles tenoriles de «Payasos» y «Aida» estarán patrocinados por un verdadero tenor dramático, reservándonos, por eso, emociones muy hondas y tal vez nuevas.

Dandria ha manejado su elenco de manera habilísima, después de haberlo integrado con un conocimiento profundo.

CAMPOAMOR: «EL REFUGIO INFERNAL»

Los endiablados Pilletes de «La escuela del crimen», que obtuvieron tan resonantes éxitos en películas anteriores. Se presentan hoy en un argumento nuevo, y completamente distinto, en esta película son todos unos caballeros, reformadores, de costumbres que rigen los destinos de un Reformatorio, y que acaban por mandar a presidio a los anteriores directores, que resultaban unos bandoleros comerciando con la comida y la ropa de los asilados. Este es el éxito más grande y resonante de los Pilletes, que hoy reaparecen en «El refugio infernal», que se exhibe a las 1:50, 4:30, 7:23 y 10:30. Completa el programa la comedia reporteril «Impropio para publicarse», que interpretan los notables artistas Joan Blondell y Pat O-Brien. Además, comedia, cartón y noticiario. Mañana: grandioso estreno en Cuba. «La gran ilusión», la maravillosa película que ha sido elogiada por la prensa de París, donde se exhibe por espacio de un año y de New York, que estuvo en las carteleras seis meses. Y son sus intérpretes, artistas de la talla de Jean Gabin, Eric Von Stronheim y Dita Parlo. Es un drama de actualidad.

(Véase más Escenario y Pantalla y las Gacetillas en la Pág. OCHO)

UNA GRAN MATINEE CON IRUSTA EN EL ENCANTO

Agustín Irusta, el aplaudido intérprete del tango, se despide hoy de la Habana desde la escena de este lindísimo teatro con un sensacional programa que incluye: «El Boyero», «Dónde», «El día que me quieras», «Hopa Hopa», «Nada más», «Perdóname». Le acompañará su orquesta típica argentina. El programa cinematográfico lo componen dos estupendas super-producciones de la Metro. Walter Pidgeon, Virginia Bruce, Leo Carrillo y Eduardo Ceannelli en la magnífica producción «Entiéndase con mi Abogado» y el campeón de taquilla Mickey Rooney, en «Las Aventuras de Huck», versión cinematográfica de la inmortal novela de Mark Twain. Además la comedia «Ojo por Ojo» y el Noticiario. Los precios 30 centavos de 1 a 6.30 y 40 centavos después. Niños a todas horas 20 centavos. La función es continua y el show de Irusta se ofrecerá a las 2.30, a las 6 y a las 10 p.m.

Mañana, el gran favorito Tyrone Power con Al Jolson y Alice Faye en «Mi Hombre», otra gran producción, que, al igual que «Al Compás de mis Recuerdos», trae a la memoria del público numerosas y exquisitas melodías de un ayer cercano... «Mi Hombre» es una maravillosa producción de la Fox, a cuyo cargo a estado su gran productor Darryl F. Zanuck que en sus presentaciones hace siempre derroche de arte y espectacularidad... Movida por una emotiva historia de amor, imprgenada de mucha música, y buena, y con Alice Faye. Tyrone Power y Al Jolson en los roles estelares, esta producción, puede considerarse de un valor artístico e indiscutible que le da derecho a catalogarse entre las grandes producciones del cinema moderno. Conjuntamente se estrenará la archi-divertidísima super-comedia «El Todo por el Todo» con Tony Martín, Gloria Stuart, Henry Armetta y Slim Summerville... Si en la garganta tiene un pajarito... en los puños tiene dinamita... Vea a Tony Martín dándonos su versión artística de un gran boxeador, es la mejor actuación de su carrera como ídolo de la pantalla.

HOY

REX

CINEMA San Rafael y Amistad. Tel. M-2214.

EXTRA:

NOTICIARIO ESPECIAL METRO

(LLEGADO POR AVION).

DEDICADO EXCLUSIVAMENTE A LAS ULTIMAS NOTICIAS DE LA GUERRA EUROPEA.

EXTASIS AFRICANO (4ª y última Jornada).

Los famosos exploradores, esposos Denis, continuando su expedición por el Africa Central con nuevos incidentes de su interesantísimo e instructivo viaje.

ADIOS, VIENA.

Magnífica musical por la Orquesta Filarmónica Nacional de los Estados Unidos. Composición y dirección de Fredric Feher. Es un film Paramount.

Además: NOTICIARIOS METRO, IBERIA MUNDIAL Y PATHE R. K. O.—PERIQUIN, EMPRESARIO (divertido cartón, de Columbia).

HORAS Y PRECIOS DE COSTUMBRE.

EL "REX" TIENE AIRE ACONDICIONADO.

Cartel del día

POR LOS TEATROS

LA COMEDIA: A-6737. A las 3 y a las 9: La virgen de la palma y La danza de los pilones.

POR LOS CINES

FAUSTO: M-7800. A todas horas: Mamá soltera y El amor de un periodista.

NACIONAL: A-6700. A todas horas: Películas y Carmen Amaya y su espectáculo.

ENCANTO: M-6055. A todas horas: Entiéndase con mi abogado, Aventuras de Huck Finn y despedida de Agustín Irusta.

ALKAZAR: A-6869. A todas horas: Rejas humanas y Luces de barriada.

MARTI: M-2724. Honolulu, La modelo y la estrella y despedida de Blacamán.

CAMPOAMOR: A-7054. A todas horas: El refugio infernal e Impropio para publicarse.

AUDITORIUM: F-4455. Señoritas en clase y La busca implacable.

TRIANON: F-2403. El refugio infernal y Contrabandistas del aire.

INFANTA: U-3700. El conquistador y Cantar es vivir y episodio.

PAYRET: A-7157. Lesiones de honor y La golondrina.

RIVIERA: F-2040. Paso a la libertad, El aullido del lobo y episodio.

RADIO-CINE: M-1407. El héroe del Marne y El fugitivo inocente.

NEPTUNO: M-1515. La vuelta del Cisco Kid, El todo por el todo y episodio.

FAVORITO: M-2650. Agustín Irusta, La vuelta de Cisco Kid y El desafío.

FLORENCIA: U-3533. Retorno al amanecer, El gran fraude y episodio.

OLIMPIC: F-3711. Cancionero cubano, Espías y episodio.

MANZANARES: U-3354. Papá soltero, Mujer, marido y rival y episodio.

ROXY: FO-4255. Medianoche, Señor Dinamita y episodio.

RIVOLI: FO-2682. Retorno al amanecer, La casa embrujada y episodio.

REINA: M-2272. Cómo está la sociedad y Estrellita.

RIALTO: M-1831. El conquistador y En son de guerra.

LARA: M-2421. Honolulu y Suicídate y verás.

PRADO: M-2822. Amarga victoria y Nacidos para amarse.

VERDUN: A-9206. Cómo está la sociedad y La boda o la vida.

COLONIAL: A-7879. La vida de Carlos Gardel, Vámonos con la marina y episodio.

ACTUALIDADES: M-5575. Amarga victoria y Andy Hardy en peligro.

CERVANTES: M-6494. El capitán Furia, Abnegación y episodio.

MAJESTIC: M-4477. Sueño de hadas y Promesa cumplida.

LIRA: M-4474. El capitán Furia y La señorita Ciclón.

WILSON: U-5563. Sólo los ángeles tienen alas y Suicídate y verás.

CUATRO CAMINOS: M-3676. Cancionero cubano, El tesoro de B. Drummond y episodio.

GRIS: F-4292. Medianoche, Date preso Bulldog Drummond y episodio.

VIVES: F-3128. Tierra de pasión, El jade fatal, Balas o votos y episodio.

MODERNO: X-1305. Amor que se desliza y La dama y los pistoleros.

CUBA: M-9796. Papá soltero y Emboscada.

ROJO: M-4794. Confesiones de un espía nazi y La terrible sospecha.

SANTOS SUAREZ: I-4600. La vida de Carlos Gardel y La senda tortuosa.

BELGICA: A-9128. Cada loco con su tema, Búscame una novia y episodio.

VIOLETA: M-3238. Idilio de un genio, El último varón sobre la tierra y episodio.

MENDOZA: I-7285. Palabra de honor e Injusticia profesional.

HOY Desde la 1 — FAUSTO

GINGER ROGERS · DAVID NIVEN en MAMA SOLTERA

-BACHELOR MOTHER- Una R.K.O. RADIO!

y "El AMOR DE UN PERIODISTA"

40¢ Niños 20¢ Tert. 75¢ 50¢

HOY! GRAN EXITO! PAYRET

Exclusivas ULTRA FILMS presenta

LEGIONES DE HONOR

Charles VANEL · Marie BELL · Abel JACQUIN

Una sensacional producción donde se observa el valor y el heroísmo del soldado Francés!!!

ADEMAS EXITO! "LA GOLONDRINA"

con Domingo SOLER y el torero Pepe ORTIZ

TOROS MUSICA ROMANCE CANCIONES

EXTRAORDINARIA MATINEE A LA 1 EN EL FAUSTO

Una matinée extraordinaria presenta la empresa de este majestuoso coliseo con Noticiario, el cartón en colores de Walt Disney, «La Suerte Loca de Donald», la hilarante comedia «El As del Ball». RKO Radio presenta orgullosamente a la adorable y encantadora Ginger Roger con el valioso concurso del simpático David Niven en la más exquisita, alegre y humana comedia de la temporada titulada «Mamá Soltera». La película que ha revolucionado a toda la Habana, como antes había revolucionado a todos los Estados Unidos. Completa el programa el emocionantísimo drama «El Amor de un Periodista» con Warren Hull y Mascha Hunt. Los precios 40 centavos de 1 a 6.30 y 50 centavos después. Niños a todas horas 20 centavos y tertulia familiar 15 centavos.

Mañana, lunes de moda, Artistas Unidos, tienen el honor de ofrecer al distinguido público de la Habana, la premiere de gran gala, del gigantesco espectáculo, titulado «La Máscara de Hierro», estupenda versión cinematográfica de la inmortal novela de Alejandro Dumas. Soberbia realización cinematográfica del famoso director James Whale. Incomparablemente interpretada por Louis Hayward, Joan Bennet, Warren Willam, Joseph Schirdkraut, Allan Hale, Montagú Love, Doris Kenyon, cientos de actores y miles de extras. He aquí un poderoso drama donde el realismo histórico y la ficción literaria han tejido una de las tramas más originales y pletóricas de interés y emotividad que jamás han desfilado por la pantalla. Inspirado en hechos reales que acaecieron durante el reinado de Luis XIV de Francia, cuando este cruel y despiadado monarca quiso encerrar dentro de una máscara de hierro, a su propio hermano Felipe, y le hizo levantar un trono en las oscuras prisiones de la Bastilla... ¡Una epopeya cinematográfica del siglo XVII rigurosamente histórica, que nos habla abrumadoramente de cuanto hay de maldad en el corazón del hombre, aunque este se ciña una corona y se tenga por noble...

La empresa de este teatro recomienda entusiásticamente este film, que constituye sin duda alguna uno de los máximos eventos de 1939.

"MARTI"

HOY ULTIMO DIA

TRES FUNCIONES

De 1 a 5, de 5 a 8 y de 8 a 11:30

BLACAMAN

UNICO HIPNOTIZADOR DE LEONES Y COCODRILOS. UN ESPECTACULO ORIGINAL Y EDUCATIVO.

PALCOS	$4.00
LUNETAS	0.50 y 0.60
Tertulia	0.20

NACIONAL: TRES SHOWS DE CARMEN AMAYA. 2 X 1

Función continua en el Nacional, desde la una, con las actuaciones de Carmen Amaya y su gran espectáculo a las 3:30, 6:30 y 9:45, precedidas todas de exhibiciones cinematográficas, o sea de la película por Jean Parker «Dulce Evocación» y selecto material corto con noticias recientes de la guerra.

Disfrutaremos por última vez, ya que está en puerta el siguiente, el «programa número 2», que contiene las mejores creaciones de la reina calé, como «Inspiración», sobre música de Granados; «La mantilla española», número vibrante y sugestivo; y «Colmado flamenco», de conjunto, animadísimo, vivo, alegre, colorista y pintoresco además, en el que interviene ese enorme guitarrista que se llama Niño de Sabicas. Y desgranará sus canciones típicas el apasionado Perosanz, sus tonadillas Asensión Pastor y sus cuplets Carmen España. Bailará Antoñita Amaya, derrochará su humor Pepe Duarte y ofrecerán sus experimentos sorprendentes los hermanos Marbel.

Hasta las 6 y 30 cuesta la luneta 80 centavos, rigiendo el «dos por uno», o sea que pueden entrar dos personas con un sólo ticket. Después de las 6 y media, 1.00, también bajo el sistema de «dos por uno». Tertulia y paraíso, 20 centavos la entrada personal, y 30 si se quiere disfrutar el «dos por uno».

Mañana, nuevas atracciones en un cambio total de cartel, con otros decorados y otro vestuario. Los mejores bailes de Carmen Amaya, que los ha reservado para el final, aspirando a que la última impresión sea la mejor. Los Marbel tienen dispuesto algo sensacional para el público.

El miércoles tendremos oportunidad de rendir homenaje a Carmen Amaya.

JUEVES 28 PAYRET

ZENITH Films presentará la emocionante producción ARGENTINA

"DE LA SIERRA AL VALLE"

SOBERBIA INTERPRETACION DEL GRAN ACTOR LEON de ZARATE el magnífico cantante Alberto GOMEZ y la bellísima AIDA LUZ

MIERC. 27 - Homenaje a HUGO del CARRIL

con sus DOS MAS GRANDES PRODUCCIONES

"LA VIDA ES UN TANGO" y "3 ARGENTINOS en PARIS"

HOY ULTIMO DIA - Desde la 1 — RADIO CINE

GRANDIOSO EXITO! COMMERCIAL FILMS presenta

"EL HEROE del MARNE"

con RAIMU y Albert BASSERMAN

La OBRA MAESTRA de ANDRES HUGON

ADEMAS: "EL FUGITIVO INOCENTE" con Frankie DARRO

30¢ Hasta las 6½ Niños 20¢ Tert. 15¢ Después 40¢

UNA MONUMENTAL MATINEE A LA 1 EN EL RIVIERA

Una matinée regia, monumental, presenta desde la una la empresa de este elegante teatro, con noticiario, el episodio dos de «Mandrake el Mago», la variedad «El Tesoro del Capitán Kid». Metro presenta al cantante número uno de la pantalla Nelson Eddy en la formidable super-producción musical titulada «Paso a la Libertad» con la colaboración de Victor MacLaglen, Virginia Bruce, L. Barrymore y Edward Arnold. Un drama del 1860, de la época caótica en que los hombres más temerarios y ambiciosos llevaban a cabo en los Estados Unidos la empresa más llena de truculencia que el heroísmo y la ambición dictan al hombre. Completa el programa la magnífica producción titulada «El Aullido del Lobo» con la lindísima Movita y J. Carroll. Los precios 30 centavos por la tarde y 40 centavos por la noche. Niños 20 centavos y tertulia 15 centavos a toda hora.

Mañana, en día de gran gala y esplendor, Artistas Unidos, presentan con orgullo la maravillosa super-joya musical «Rapsodia de la Juventud» donde aparece por primera vez en la pantalla el primer violinista del mundo Jasch Heifetz con el concurso de Andrea Leeds, Joel Mac Crea, Gene Reynold, Walter Brenman, la Orquesta Sinfónica Infantil de California y la genial niña cantante Jacqueline Naschd. Una soberbia producción... una trama de arrobador interés... un verdadero super-espectáculo para los amantes de la cinematografía. Conjuntamente se estrenará el emocionante drama «El Amor de un Periodista» con W. Hull y Marsha Hunt.

El Jueves, el formidable actor Charles Vanel en el intenso y vigoroso drama «Legiones de Honor» y repetición Jean Gabin y Michele Morgan en «El Muelle de las Brumas».

MAÑANA PAYRET GRAN ESTRENO!

TROPICAL FILMS presenta la SUPER SERIE REPUBLIC en 12 EPISODIOS SENSACIONALES y DINAMICOS

"LA ISLA SALVAJE"

con HERMAN BRIX - TARZAN - y MONTE BLUE LA MEJOR SERIE de 1939!

M.E.C.D. 2016

HOY es la festividad de Nuestra Sra. de las Mercedes

Si Vd. tiene que hacer algún obsequio en este día, o si desea adquirir un bocado delicioso para convidar a sus amistades, recuerde que nuestros exquisitos

Cakes Wardway

son lo más indicado para tales oportunidades, por sus inigualables condiciones de

Calidad - Distinción - Economía

El surtido completo de estos deliciosos Cakes se encontrará a la venta en todas nuestras tiendas de "Cash & Carry".

Cremería de Ward — Nuestro Nombre Es Su Garantía

CRONICA HABANERA

COMPROMISO AMOROSO

Un simpático compromiso amoroso, quedará formalizado en la tarde de hoy.

Nos referimos al de Hortensia Meneses y Díaz Albertini, señorita muy gentil y muy graciosa, que será pedida en matrimonio para el correcto joven Pepe Barandiaran y Martínez.

Ante los padres de Hortensia, el distinguido matrimonio Enrique J. Meneses y Mercy Díaz Albertini, formulará la petición el doctor Julio de Cárdenas en nombre del padre del novio, señor Mateo Barandiaran, que se encuentra ausente de Cuba.

La señorita Meneses recibirá después de las seis de la tarde.

A las muchas felicitaciones que recibirán, unimos las nuestras.

LA GRAN FESTIVIDAD DE HOY.—Señala para hoy la Iglesia Católica la gran festividad de Nuestra Señora de las Mercedes, bajo cuya advocación están de días un grupo numerosísimo de señoras y señoritas de la sociedad habanera.

Comenzaremos la relación con una dama de alta distinción, para la que hay muchos afectos en el gran mundo habanero: la señora Merceditas de Armas viuda de Lawton.

Otra dama altamente estimada en nuestros círculos sociales: María Carrillo viuda del inolvidable caballero Miguel Arango y Mantilla.

La respetable dama Mercedes de Lasa y su hija Mercedita Montalvo de Velasco, de fina belleza y exquisita elegancia.

María Vivancos viuda de Gómez Mena, la distinguida señora, que se encuentra actualmente en los Estados Unidos.

Es también el santo de su hija Mercedes, la joven y bella esposa del señor René Rocha.

Mercedes Montalvo viuda de Martínez, tan querida y tan bien relacionada en nuestro gran mundo.

Mercedes Romero viuda de Arango, que pasará un día en absoluto retraimiento.

Mercedes Calvo viuda de Auñón y su hija Mercedes Auñón de la Guardia, que no recibirán.

Mercedes Figueroa, esposa del estimado caballero Oscar S. Hernández, ex presidente del Habana Yacht Club.

Una dama muy querida en esta sociedad: Mercedes Marty viuda de Baguer, madre amantísima del compañero Miguel Baguer.

Hasta la hermosa residencia de su hijo, en la calle Línea entre G y H, donde pasará el día, le llegarán las felicitaciones y los halagos de sus numerosas amistades.

La Condesa de Villanueva, née Mercedes Ponce de León, que además ostenta los títulos de Marquesa de Aguas Claras, Condesa de Ponce de León y de Maroto y Vizcondesa de la Valbanera y de la Atalaya.

Hacemos saber a las amistades de la ilustre dama que no recibe.

Mercedes Zarraluqui viuda de Trémols.

Mercedes Valdés Chacón de Calvo, Mercedes Jiménez de Galainena y Chela Goizueta de Pedro, tan gentiles las tres.

Mercy del Monte, bella esposa del conocdo letrado doctor Pepe Maciá.

Mercedes Carballal, distinguida esposa del doctor Juan J. Remos, ex Secretario de Estado y su hija Mercy, bella y gentil esposa del doctor Fernando Sirgo, ex Secretario de Educación y actualmente Embajador de Cuba en España.

Una dama de grandes bondades y virtudes, Mercedes Mazón, esposa del notable oftalmólogo doctor Eduardo Fontanills.

La señora de Fontanills es la madre adorada de un fraterno compañero en el periodismo, Eduardo Fontanills, el caballero y siempre gentil amigo que con tanto acierto viene redactando la crónica social del periódico «Información».

Otra dama que reside en Madrid, la Condesa de Aguilar de Inestrillas, née Mercedes de los Santos Guzmán.

También ausentes en estos momentos, la bondadosa y estimada dama Mercedes Touzet viuda de Crusellas y su hija Merceditas, gentil e interesante esposa del señor Luis M. Santeiro, quienes se hallan actualmente en Barcelona.

Merceditas Güell viuda de Diago, dama muy distinguida, que encabeza este selecto grupo: Mercedes Fernández Blanco de Anrich, Mercedes González Llorente, Nena Kohly y Mercedes Cadaval viuda de López Aldazábal, quien nos encarga hacer saber que no recibe.

Chefita Aróstegui, la señora del prestigioso letrado doctor Jacinto Pedroso.

Nena Trémols, gentil esposa del conocido caballero Chicho Maciá.

Nena Valdés Fauli, elegante esposa del prestigioso cirujano Rafael Menocal, y su hija Mercedes, la joven y encantadora señora de nuestro querido amigo, el doctor Pedro Hernández Lovio.

Siguen las damas jóvenes con Bebita Miyares de Juncadella, Mercedes Argüelles de Alvarez, Meche Roig de Campiln, Mercedes Gómez Mena de Rocha y Chea Pedroso de García, pertenecientes a nuestro mundo elegante.

Lily Goicoechea, bella y elegante esposa del doctor Juan de la Cámara, una de las damas más distinguidas de nuestra alta sociedad.

Otra dama distinguida y bella, Mercy Taquechel, la señora del doctor Joaquín Viñas.

Pilla Morales, gentil esposa del doctor José María Chacón, registrador de la Propiedad de Guanabacoa.

Cuca Pons, gentil esposa del estimado caballero Alejandro Texidor y su linda hija Mingtoy, que residen actualmente en Venezuela.

Mercedes Escobar viuda de Antiga, respetable dama.

Con la señora viuda de Antiga está de días su nieta, la joven dama Mary Caballero de Ichaso, esposa del crítico teatral del DIARIO, el querido compañero Francisco Ichaso, y su biznieta, la inteligente niña Marilyn Ichaso y Caballero.

La señora de Ichaso, elemento valioso de nuestro feminismo intelectual, es la primera mujer que ocupa un cargo en el Comité Ejecutivo de la Corporación Nacional del Turismo.

No recibe.

Mercedes Olozaga Vda. de Larrea, la distinguida dama.

Mercedes Sáez viuda de Pérez, la respetable señora y su hija Mercedita, la gentil esposa del querido amigo Luis García Alvarez, que no recibirán.

Mercedes del Puerto de Pozo, madre del senador de la República y presidente del Partido Social Demócrático, señor Justo Luis del Pozo.

Mercedes Carlo, distinguida y bondadosa esposa de Don Eugenio Galbán, de la alta gerencia de Galbán Lobo.

María Villar viuda de Méndez Peñate, alejada de la sociedad desde la lamentable muerte de su esposo.

La distinguida dama no recibirá en su día.

Mercedes Escobar de Triay.

Mercedes Márquez, la viuda del que fuera embajador de Cuba en Washington, don Manuel Márquez Sterling.

Mercy Benítez de Lorie.

Mercedes del Barrio, esposa del cónsul de Cuba en Detroit, señor Ignacio de Algarra.

Chela Robelín, la elegante esposa del coronel Julio Morales Broderman, a quien saludamos con gran afecto.

Mercy Albertini de Meneses, Mercedes Arroyo de Cortés, Mercedes Mendizábal viuda de García, Mercedes Almeyda viuda de Rodríguez Feo, Mercedes Modesta Fernández Coco viuda de Gómez, Cheché del Alamo viuda de González Muñoz, Chea Mojarrieta viuda de Portuondo.

La respetable dama Mercedes Campos viuda de Tagle y su hija tan gentil y tan interesante Cheíta Tagle.

Mercy González Fantony, la joven señora.

Mercedes Carrillo de Quevedo, Mercy Pina de Busto, Mercedes Menocal de Pujol, Mercedes Arrinda de Miranda y Mercy Castro Montejo de Suárez Fernández, cinco jóvenes señoras de nuestro mundo elegante.

Mercedita Hidalgo Gato, esposa del doctor José Manuel Lara, tercer secretario de la Legación de Cuba en Washington.

Mercy del Castaño de Maruri, gentil dama.

Mercedes Campiña, esposa del señor Enrique Díaz Echarte.

Mercedes Téllez de Andux.

Mercedes Cinca.

Mercedes Llansó de Valdés Cartaya.

Mercedes Pell de Solís, la joven señora, que no recibe, y su graciosa hija Mercy.

Una joven y bella dama, Mercedes Pugnau, esposa del conocido letrado doctor Emilio Marill, presidente del Miramar Yacht Club.

La señora de Marill no recibirá, pues pasará su día en el campo.

Otra joven dama, Mercedes Caso, esposa del conocido clubman Raúl Argüelles.

Mercedes Angulo de Carillo, Mercedes del Barrio de Touzet, Mercedes López Algarra de Sardiñas, Mercedes María Castellanos de Castellanos, Mercedes Calvo de Lima, Mercedes de Haro de Rojas.

Mercedes Amador de Valdés Alvarez, esposa del culto fiscal de Güines, doctor Valdés Alvarez.

Mercedes Rodríguez viuda de Bruzón y su hija, la bella señora Mercedes Bruzón, esposa del joven Rafael Martínez Conill.

(Continúa en la página NUEVE)

Apreció la Audiencia al joven Orlando Rodríguez la legítima defensa de su honor y de su familia y lo absuelve

Fué absuelto por la Sala 3ra. de lo Criminal de la Audiencia, tras retirar la acusación el Fiscal, doctor Barinaga, al joven Orlando Rodríguez Santos, sobre quien pesaba la acusación de homicidio imperfecto por los disparos que hizo a Juan Planas, en Pescado y Estévez, en 28 de mayo de este año.

Esa absolución procedió, por haber demostrado el doctor Carlos M. Palma, su defensor, que Orlando estaba perseguido sistemáticamente por Planas, el cual perseguía también a la familia, ya que pretendía que la hermana de aquél reanudara con él las relaciones amorosas que habían sostenido; de ahí que se demostró que había obrado en legítima defensa de su vida y del honor, exención de responsabilidad consagrada por el Código de Defensa Social, además de que veía en peligro la integridad física y moral de sus familiares. Orlando sufría prisión provisional por esta causa, pero en la sesión anterior, el tribunal dispuso que fuera puesto en libertad con la sola obligación de presentarse periódicamente al tribunal y cuantas veces fuere necesario, lo que se cumplió en dicha sesión, como informamos oportunamente.

Designado nuevo Juez Municipal de Martí

La Sala de Gobierno Especial del Tribunal Supremo, ha designado al doctor Pablo A. Rosado Rodríguez, opositor aprobado en los pasados ejercicios con el número 8, para el cargo de Juez Municipal de Martí, en la provincia de Matanzas.

Los sucesos de noviembre en el Instituto habanero

El Fiscal de la Audiencia, en escrito de conclusiones provisionales, ha interesado 8 años de prisión y varias indemnizaciones, para el procesado Nelson García Murciano, como autor de un delito de homicidio imperfecto, con la agravante de uso de arma prohibida.

Relata el representante de la sociedad, que en la tarde del 23 de noviembre pasado, y como consecuencia de las rivalidades y diferencias que existían entre dos grupos de estudiantes del Instituto de Segunda Enseñanza de la Habana, producto de la aspiración que cada uno de ellos tenía a formar parte del Comité 27 de Noviembre y la propaganda que venían desarrollando para conquistar y mantener el control del estudianado, se suscitó entre Nelson García y posiblemente el procesado rebelde, Pedro Soler Alonso, una violenta discusión que degeneró en riña, en el curso de la cual por consecuencia de los disparos que hicieron aquéllos con los revolvers que fueron ocupados, sufrieron lesiones de carácter grave los estudiantes Lidia López Díaz de Villegas y René de la Maza Prado, y leves Lida Escariz Rigondón. de las que tardaron en sanar, 25, 29 y 10 días, respectivamente, quedándoles a los dos primeros, como defecto funcional, dificultad o limitación de los movimientos de extensión y flexión del antebrazo derecho y mano izquierda.

Otras peticiones del Fiscal

También interesa el Fiscal:

Un año de prisión para Domingo Martínez, por delito de encubrimiento en caso de robo.

Tres meses de arresto para José Manuel Martínez Guerrero, por infracción del Código Electoral.

Multa de $500 para Adriano Rodríguez Sánchez, por delito de perjurio electoral.

Un año de prisión para Agapito Gigato Valdés, por rapto.

Cuatro años de prisión y multa de $300, para Abelardo Sterling Goicochea, por tráfico de drogas tóxicas.

Y 6 meses de arreso y multa de $50.00, para Roberto Triana Valdés por tenencia de drogas estupefacientes, con atenuante de ser menor de 18 años, por lo que deberá pasar el procesado al Reformatorio Juvenil hasta su mayor edad.

VICTIMA DE UN DERRUMBE

En el Primer Centro de Socorro, fué asistido de lesiones de carácter menos grave, Hilario Flores, de 56 años de edad y vecino de Oficios 308, que se produjo al caerle encima parte del techo de su domicilio.

DEMENTE A MAZORRA

Emilio Valdés Calvo, de 28 años de edad y vecino de San Nicolás 820, fué ingresado por sus familiares en el Hospital de Dementes de Mazorra, por haber dado muestras de haber perdido la razón. ¼

UNA VERDADERA GARANTIA
FRENO DE AIRE Westinghouse

Lo salvó de la muerte!

El "freno de aire" famoso invento WESTINGHOUSE con que están equipadas las locomotoras de todos los ferrocarriles del mundo desde hace más de medio siglo, ha venido salvando infinidad de vidas... son una verdadera garantía.

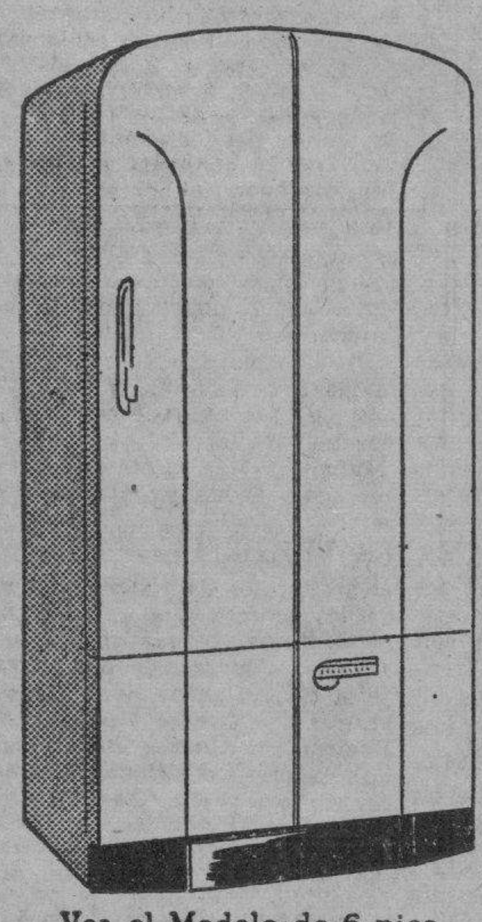

Vea el Modelo de 6 pies cúbicos en Precio Especial equipado con el Control "True-Temp" 1939. Patente exclusiva WESTINGHOUSE

Westinghouse

LA MARCA DE GARANTIA

Esa garantía, ese mismo nombre WESTINGHOUSE en un refrigerador es algo que goza de universal prestigio, porque ofrece ventajas que no se encuentran en otros refrigeradores y porque lo vendemos con

GRANDES FACILIDADES DE PAGO

COMPAÑIA ELECTRIC DE CUBA

Salón de Exhibición: GALIANO 408 (88) esq. a San Rafael. Tel. A-9930

INDUSTRIA 452 • AGENCIAS EN TODA LA REPUBLICA • NEPTUNO 523

DODGE 1940
LOS KILOMETROS EN Dodge CUESTAN MENOS

PERMANENTE Croquinol
PRECIOS MODICOS
Con garantía de la PELUQUERIA ALEMANA
INDUSTRIA 309 Entre Neptuno y San Miguel TEL. A-9633

TOLEDO
RESTAURANT-BAR
Por 50 centavos, coma o almuerce "POLLITO RELLENO TOLEDO".
Exquisito y exclusivo de los que saben COMER BIEN.
AGUILA Y BARCELONA.—M-2051.—HABANA
(Anuncio: Octavio Fernández. M-7915)

ALQUILAMOS SILLAS de TIJERA
Juegos de 8 cuarto sala y comedor
$1.50 Semanal
MONTE 180 TEL: M-1728
La Casa Grande

Un Orgullo de CUBA Los productos NACIONAL NAVARRETE
GRAN PREMIO en la EXPOSICION de SEVILLA
Grandes Facilidades de PAGO.
Cocina de Carbon Vegetal con Horno y Agua Caliente. Nevera Acero Esmaltado. Gabinete de Cocina. Acero Esmaltado. Gabinete para baño con espejo biselado. Mesa de Cocina Acero Esmaltado. Vitrina para Clínicas Acero Esmaltado. Cubo Sanitario.
Todos Los Productos NACIONAL NAVARRETE Se Recomiendan por sí sólos en todos los Hogares.
Fabricante: JOSE NAVARRETE. Salón de Ventas y Fabrica: MERCED 13 Telf: A-8702

Casa Versalles
Regalos para BODAS
He aquí un compromiso difícil de cumplir, pues requiere Refinamiento y Buen Gusto.
Para que usted salga airoso y satisfecho, ponemos a su disposición nuestra extensísima colección, a la que acompaña el más bajo precio.
NEPTUNO 164, Frente al Teatro Encanto

JABON SANDALO DE THESALIA
EVITA ESPINILLAS, BARROS E INFECCIONES DE LA PIEL. INDISPENSABLE PARA LOS NIÑOS Y CUTIS DELICADOS.

GRIPPOL para su tos.
PEPSINA y RUIBARBO BOSQUE para la dispepsia.
LABORATORIO BOSQUE PRODUCTOS DE GARANTIA
cuide sus ojos OFTALGOTAS
Los cuatro pilares de la salud. HIERRO, CAL, HUEVO, HIGADO. HEPATICALCINA

M.E.C.D. 2016

G A C E T I L L A S

AUDITORIUM: «SEÑORITAS EN CLASE»

Extraordinario será el éxito que obtenga hoy este popularísimo teatro del Vedado, con el formidable programa que presentan sus carteleras en función dominical.

Programa cinematográfico que dará comienzo a la 1:30 y en el que aparece como atracción suficiente para todos, la preciosa super-producción: «Señoritas en Clase», aventura original en que se ven envueltas lindas colegialas de un gran plantel educativo norteamericano, con todas sus consecuencias directas.

Anne Shirley, Bárbara Read, Helen Wood y James Elison son las cuatro estrellas que aparecen en «Señoritas en Clase».

También se exhibe en la referida matinée «La búsqueda implacable» de Virginia Weidler, Tim Holt y el famoso Perro ACE, a más de cartón en colores, comedia y revista. A las 5:15 y 9:45: «Señoritas en Clase».

Y a las 8:30: «La búsqueda implacable».

Y por la mañana a las 10: Ernesto Lecuona nos presenta su segundo concierto de su formidable suite el que tiene por título «Valses y Canciones Célebres» y en el que toman parte entre otros Augusto Ordóñez Maruja González, Rita Montaner Hortensia Coalla y Tomasita Núñez, con la cooperación de La Orquesta de la Habana.

Precios: Luneta 60 centavos. Primer Balcony 40 centavos. Segundo Balcony 20 centavos. Informes a los teléfonos F-6069 y F-4455.

Mañana: «Legiones de Honor», la película premiada con el gran premio del cine francés en 1938 y que nos muestra una trama de interés y de palpitante actualidad. Está interpretada por Charles Vanel, Marie Bell y Abel Jacquin.

TRIANON: MATINEE CON «EL REFUGIO INFERNAL»

Los seis ídolos de todos los jovenzuelos del mundo por su sensacional actuación en sus dos grandes éxitos anteriores, (Callejón sin salida) y (Escuela del Crimen) se nos presentan de nuevo en la super-dinámica-joya: «Refugio Infernal», algo distinto por su argumento, en este film son ellos las víctimas, luchando con valor para poder regenerarse de los vicios adquiridos en el vecindario denominado (La Cocina del Infierno), y recluídos en el reformatorio, y la lucha con el astuto pandillero que entró en el asilo a hacer un negocio sucio a costillas de los recluídos, protegidos por las mismas autoridades que regían el penal, siendo ellos los que arreglan el reformatorio, y donde también actúan las estrellas, Margaret Lindsay, Ronald Regan y Stanley Fields.

«Refugio Infernal», se exhibe a las 2:15, 5:40 y 10:10.

La otra película de honda intriga y emocionante argumento: «Los contrabandistas del Aire», se pasará por la pantalla a las 3:50 y 8:45 con Ronald Reagan, John Litel y Illa Rhodes.

Se completa este regio programa con Noticiero, cartón y gran comedia.

Mañana, lunes: este mismo programa.

El martes: «El joven Lincoln», basada en la vida de uno de los grandes hombres, el inmortal Abraham Lincoln.

INFANTA: «EL CONQUISTADOR»

La mejor matinée de la Habana y con el mejor programa es la que nos ofrece hoy el preferido y ventilado teatro «Infanta», del circuito Carrerá, con dos regias y lindas películas siendo la preferente, «El Conquistador», con Richard Dix, Gail Patrick, Joan Fontaine y otros; un millar de emociones sucesivas en la más grande película épica de todos los tiempos... una película en que palpita el glorioso espíritu de la libertad a cualquier costo... 100 minutos de tensión ante las conquistas gloriosas del héroe de Norte América, la batalla de San Jacinto la independencia de Texas, la muerte del presidente Jackson y otros históricos momentos de la nación americana.

A continuación se exhibe la cinta «Cantar es vivir» con Phil Regan y Evelyn Venable; una pintoresca aventura en el ambiente exótico y misterioso del fascinante Shanghai.

Completa el programa una revista el episodio 7 «Adelante exploradores» y el cartón en colores: «El sastrecillo valiente».

PAYRET: «LEGIONES DE HONOR» (ULTIMO DIA)

Una gran matinée desde la una del día con el mejor programa del año Una revista de asuntos mundiales con los últimos sucesos de Europa. La super-producción mexicana con miles de extras titulada: «La Golondrina» con Medea de Novarra, Domingo Soler y miles de extras.

Hoy, éxito y último día de la linda película francesa, titulada: «Legiones de Honor» por un gran reparto de actores franceses entre ellos Pierre Renoir, Charles Vanel, Marie Bell y otros.

Los precios son: 20 centavos hasta las 6 y 30 y 30 centavos después. Niños 15 centavos, Tertulia 10 centavos.

Mañana: Una serie completa en 12 episodios. Especial para niños y mayores, «La isla salvaje» es el título de esta sensacional super-serie tomada en las mismas selvas vírgenes con escenas de emoción constante que gustará extraordinariamente.

NEPTUNO: MARAVILLOSA MATINEE A LA 1

Una maravillosa matinée para hoy desde la una, nos tiene anunciado la empresa del cine: «Neptuno».

Warner Baxter y César Romero en la producción de la Fox, titulada: «La Vuelta de Cisco Kid».

Como complemento del programa se exhibirá la producción de Tony Martin y Gloria Stuart, titulada: «El todo por el todo».

Además, cartón, comedia, una revista y el episodio tres de «Mandrake, el Mago».

Los precios: 15 centavos de 1 a 6:30 y 20 centavos después. Niños 10 centavos a todas horas.

Mañana: Víctor Francen en «La Virgen Loca» y la producción en español «Infidelidad».

Martes: «Dos corazones» de Charles Boyer y Lupe Vélez en «La señorita Ciclón», Miércoles: Kay Francis en «Promesa Cumplida» y «Aguilas sobre el mar» de George Brent.

El jueves: «Jeanette McDonald y Nelson Eddy en «Los novios» y Robert Taylor en «El amor de un espía».

FAVORITO: COLOSAL MATINEE CON AGUSTIN IRUSTA

Una colosal matinée para hoy anuncia la empresa del cine «Favorito». Comenzando a la una de la tarde, revista de asuntos mundiales cartón en colores, la producción interpretada por Warner Baxter, titulada: «La vuelta de Cisco Kid» y la Producción inglesa titulada: «El Desafío».

En turnos de 3, 5:30 y 9:30, despedida del gran cantante argentino Agustín Irusta, interpretando las más lindas canciones.

Los precios: 15 centavos de 1 a 6:30 y 20 centavos después. Niños y tertulia 10 centavos a todas horas.

Mañana: «La baronesa y el mayordomo» y «4 hombres y una plegaria».

Martes: «La primera guerra mundial» un estupendo documental donde se nos muestra con todos los detalles, los horrores de la pasada guerra y «Zona Internacional» de Dolores del Río.

FLORENCIA: ESTUPENDA MATINEE A LA 1

Una estupenda matinée desde la una, presenta la empresa de este teatro, con noticiero, cartón, el episodio número dos de «Mandrake, el Mago», la producción interpretada por Danielle Darrieux, titulada: «Retorno al amanecer» y como complemento: «El Gran Fraude» de Russell Gleasson.

Los precios: 20 centavos de 2 a 6 y 30 y 30 centavos después. Niños 15 centavos a todas horas. Tertulia 10 centavos.

Mañana, día popular: «El hijo del Sheik» de Rodolfo Valentino y «El Cardenal Richelieu» de George Arliss.

El martes: «Dos corazones» de Charles Boyer e Irene Dunne y «La Vida de Vernon e Irene Castle» de Ginger Rogers y Fred Astaire.

OLIMPIC: GRAN MATINEE CON «CANCIONERO CUBANO»

La mejor matinée de la Habana la tiene sin duda alguna el cine Olimpic, con cartón en colores, episodio 11 de «La Araña Negra», una revista de asuntos mundiales, la película cubana interpretada por Alberto Garrido, Federico Piñero, Julito Díaz y otros, titulada: «Cancionero Cubano», con música de Lecuona y Sally Eilers en «Espías».

Los precios: 20 centavos de 1 a 6 y 30 y 30 centavos después. Niños 15 centavos a todas horas. Tertulia tarde 10 centavos. Noche 15 centavos.

Mañana: Shirley Temple en «Sueño de Hadas» y Alice Faye en «Alas de Gloria». El martes: «Cuatro hombres y una Plegaria» de Richard Greene y «Secuestrado» de Warner Baxter.

El miércoles: «La vida de Carlos Gardel» de Hugo del Carril y «Una madre se acusa» de H. Angel.

MANZANARES: REGIA MATINEE, TANDA Y NOCHE

Para hoy se anuncia un gran programa en este moderno, cómodo y fresco cine de familias, en matinee, tanda y noche. A los precios de 5 centavos niños a todas horas y en todas las localidades. Mayores 10 centavos en Matinée, 5 centavos tertulia familiar, la mejor de la Habana, en tanda y noche precios bien populares, con el siguiente programa. Cartones por Popeye, episodio 11 de la gran serie: «El Halcón enmascarado», comedias, la gran producción por Loretta Young y Warner Baxter, titulada: «Mujer, marido y rival» y la regia producción en español por Tito Guizar, titulada: «Papá Soltero» una de la más fieles producciones de Tito Guizar, el tenor mexicano de la voz de oro.

Mañana: a precios bajos: dos estrenos. «La senda heroica» por Henry Wilcoxon y «Hotel del Norte» por Anabella.

RIVOLI: «RETORNO AL AMANECER»

Después del enorme éxito alcanzado anoche en su estreno, vuelve hoy a la pantalla del favorito cine «Rívoli», de 4a. y 5a., en el reparto La Sierra, teléfono F. O.-2682, la regia super-producción «Retorno al amanecer», un nuevo triunfo de la bellísima actriz francesa, Danielle Darrieux. Todo el «Retorno al amanecer» es excelente como espectáculo de inusitado valor artístico, y los amantes del verdadero arte sabrán apreciar en todo lo que vale la magistral actuación de Danielle Darrieugx. Completando el programa se exhibirá un cartón, el episodio 8 de la sensacional serie, «Las hazañas de Red Barry», y la emocionante cinta de misterios, «La casa embrujada», por Jackie Morán. Precios: 15 centavos luneta los niños y 20 los mayores.

Mañana: «El Tesoro de Bulldog Drumond» por John Howard.

ROXY: «MEDIANOCHE»

Un programa sensacional presenta hoy en matinée desde la 1:15 el popular «Cine Roxy» de 14 y Primera en el Reparto Almendares, teléfono FO-4255. Como principal atracción figura la divertidísima producción: «Medianoche», que no tiene igual por lo emocionante, y es algo muy serio en materia de risa.

Qué pareja! Claudette Colbert una mujer que vale un tesoro y que sólo piensa en el dinero. El (Don Ameche) un buen mozo que no tiene un centavo, pero que se enamora a primera vista de la hermosa aventurera, y pone en movimiento todos los taxis de París para encontrarla...

Completando el programa se exhibirá un gracioso cartón, el episodio 6 de la emocionante serie: «La Araña Negra» y la emocionante película de gran acción, «El señor dinamita» por Frankie Darro.

Precios: 15 centavos luneta los niños y 20 centavos los mayores. Tertulia: mayores 15 centavos y niños 10 centavos.

Mañana en lunes popular: «Papá Soltero» por el ídolo del público: Tito Guizar.

Conjuntamente: «Cuesta Abajo», la mejor película de Carlos Gardel.

MARTI: HOY, DESPEDIDA DE BLACAMAN

Si usted no ha visto aún el gran espectáculo de «Blacamán», aproveche las tres últimas oportunidades que le ofrece al público en el teatro «Martí», dando hoy tres funciones es decir, actuando a las 3, a las 5:45 y 9:45, y presentando su sensacional programa de fakirismo, autosugestión, hipnotismo y fascinación de fieras lo que realiza sobre animales domésticos y sobre cocodrilos del Nilo y leones africanos.

La función primera es de 1 a 5 de la tarde, la segunda de 5 a 8 y la tercera de 8 a 11:30, actuando «Blacamán» en los tres turnos mencionados, y alternando con las grandiosas películas: «La Modelo y la Estrella» y «Honolulu», esta última por Eleanor Powell y Robert Young.

Los precios son: 4 pesos el palco numerado, 50 centavos la luneta por el día y 60 centavos después de las 6, delantero de tertulia 30 centavos y tertulia 20 centavos.

Mañana, se reanuda la temporada cinematográfica a los popularísimos precios de 10 y 5 centavos: Las películas para mañana son: «El Cabaret del Escándalo» por John Barrymore y Chas Bickford y «El Rey del Barrio Chino» por Akim Tamiroff.

REINA: «COMO ESTA LA SOCIEDAD» Y «ESTRELLITA»

Hoy a las 9 de la mañana presentará Manolo Serrano a la Corte Suprema del Arte con sus mejores números; además una regia cinta; muchos premios y regalos. A la 1 de la tarde dará comienzo la interesante matinée que anuncian para hoy las carteleras del muy popular supercine «Reina» con la mejor producción de Lolita González titulada «Estrellita»; innumerables de canciones oirá Vd. de la privilegiada garganta de esta lindísima actriz mexicana secundada por Julián Soler.

Madeleina Carroll, protagonista de la película «Cómo está la Sociedad» nos revela en esta producción una nueva y encantadora faceta de su personalidad artística; Fred Mac Murray y Shirley Ross completan el reparto.

Se exhibirá además el 11 episodio de la serie «Adelante Exploradores» que protagoniza Jackie Cooper. Un cartón y las últimas noticias mundiales en la revista completa el programa. Precios: 15 centavos la luneta hasta las 5 y 30 y 20 centavos después la tertulia familiar 10 centavos.

RIALTO: «EL CONQUISTADOR»

Hoy comenzando la función desde 1 y 30 de la tarde se exhibe por última vez la super-extraordinaria producción histórica que lleva por título «El Conquistador», un capítulo de la historia de la gran nación del Norte. Richard Dix en su mejor creación, un actor de acción 100 x 100 en una película en la que palpita el glorioso espíritu de la libertad a cualquier costo. Secundan a Richard Dix artistas de fama como Edward Ellis, Joan Fontaine.

Se completa el programa con el drama: «En son de guerra» interpretado por Richard Cronwell, Marsha Hunt y Leon Ames.

Los precios para la función de hoy son mayores 20 centavos hasta las 6 y 30, después 30 centavos, niños 15 centavos.

Mañana, dos grandes estrenos Paramount: «La otra mitad» por Sylvia Sidney. Y «Hotel Imperial» por Isa Miranda.

LARA: «HONOLULU» Y «SUICIDATE Y VERAS»

El mejor programa lo brinda hoy el «Lara», el favorito y confortable cine de Prado y Virtudes, con el teléfono M-2421.

Hoy, desde la 1 y 15 de la tarde hasta las 11 y 30 de la noche se exhibirá revista, comedia, variedad, éxito de la maravillosa, regia joya musical «Honolulú» con la genial bailarina Eleonor Powell, Robert Young, Gracia Allen, Rita Johson y otros y estreno de la divertida, jocosísima super-comedia «Suicidate y verás» con el popular cómico Joe E. Brown.

Precios: mayores 10 centavos hasta las 5 de la tarde y 15 centavos después. Los niños 10 centavos a todas horas.

Mañana: «Más fuerte que el amor» con Jean Gabin y Adriana Lecoubert.

PRADO: «AMARGA VICTORIA»

Para hoy tiene «Prado» como todos los domingos, matinée doble a la 1 y 30, y 5 y tanda a las 8 y 15, con el mejor programa por sólo 15 centavos mayores y 10 centavos los niños. Exhibiendo primeramente una de las más interesantes producciones de la adorable actriz Carole Lombard «Nacidos para amarse» con el gran actor James Stewart, y uno de los dramas que el cine nunca pensó firmar. Patética. Humana. Trágica. «Amarga Victoria» creación de la trágica actriz Bette Davis y el gran actor George Brent. Mañana, Homenaje a Charles Boyer, con sus dos mejores creaciones, «Corazones sin rumbo» y «La Tragedia de Mayerling.»

VERDUN: «COMO ESTA LA SOCIEDAD»

Un grandioso programa ofrece hoy el elegante teatro «Verdún» de Consulado 214, teléfono A-9206 presentando a Madeleine Carrol, Fred Mac. Murray y Shirley Ross, en la brillante comedia titulada «Cómo está la sociedad», la película que nos muestra por primera vez en la pantalla la vida alegre de la más alta sociedad neoyorquina y en la que Madeleine Carrol nos ofrece en sus trajes el conjunto más variado y elegante. Conjuntamente se exhibe la formidable comedia «La boda o la vida», divertidísima producción que interpretan Martha Raye, Bobe Hope y Andy Devine. Además el Noticiario, un cartón y una variedad.

La función dará comienzo desde la una rigiendo los siguientes precios: 15 centavos luneta hasta las 5 y 30 y 20 centavos a todas horas.

Mañana: «Cumbres borrascosas» y «La jornada heroica».

AVISO IMPORTANTE

Informamos a nuestros queridos concursantes, que por tener que adaptar nuestro Concurso Nacional a la nueva ley de planes de regalos recientemente dictada, el último sorteo de dicho concurso se efectuará el 30 del presente mes de Septiembre.

Le rogamos enviar en seguida cuantos envases y envolturas tengan de todos los Productos Gravi para que aprovechen este último sorteo, con el cual finaliza nuestro grandioso Concurso de la Pasta Gravi.

Laboratorios Gravi.

CERVANTES: «EL CAPITAN FURIA»

Las carteleras de este moderno y cómodo cine familiar sito en Lamparilla y Compostela anuncian para hoy un soberbio programa: «El Capitán Furia» maravillosa joya de la cinematografía moderna interpretada por Víctor Mc. Laglen con cartones, noticiario de actualidad mundial, comedias, el episodio 7 de «El Halcón Enmascarado» y la interesante producción por Edna Best «Abnegación». Mañana: «Besos Brujos» Libertad Lamarque y «Palabra de Honor» Luis Sandrini. Damas, 5 centavos.

WILSON: «SOLO LOS ANGELES TIENEN ALAS»

«Wilson», en Belascoaín y San Rafael, con el teléfono U-5863, quince centavos de 1:30 a 6:30 y veinte centavos después. Los niños diez centavos a todas horas.

Hoy, tarde y noche, la revista semanal, la variedad musical: «Una Noche en el Music Hall» y el cartón en preciosos colores: «El Bravo Kanguro» y las super atracciones «Suicidate y Verás», formidable super comedia extraordinaria, por J. E. Brown (Bocaza), Leo Carrillo, Beverly Roberts, Wynne Gibson y Steffi Duna, y «Sólo los Angeles tienen Alas», sensacional y emocionante super producción de gran espectáculo, interpretado por Gary Grant, Jean Arthur, Richard Barthelmes, Thomas Mitchell y Rita Haywoorth.

A las cinco: «Suicidate y Verás» y «Sólo los Angeles tienen Alas».

Mañana: día popular, magnífico super programa, con las atracciones «El Escuadrón del Diablo», emocionante super joya por Richard Dix y Karen Morley y «Cada Loco con su Tema», la más formidable comedia del año, toda en español, por Enrique Herrera y Joaquín Pardavé.

EL NUEVO MANAGER DE LA FOX

En la precedente fotografía aparecen Mr. W. J. Hutchinson y Herbert White, ambos de la alta gerencia de la 20th. Century Fox Corporation, y nuestro compatriota y amigo el señor Enrique López Porta, cuando tomaba posesión de su importante cargo de Manager de la citada Compañía.

COLONIAL: «LA VIDA DE CARLOS GARDEL»

Concurridísima se verá hoy la confortable sala de este moderno cine, sito en Reina 309, con el teléfono A-7879.

En matinée, tanda y noche, comenzando a la 1 p. m. se exhibirá revista, comedia, episodio, estreno de la bella, soberbia producción «Vámonos con la marina» con Reginald Denny y Paul Kelly y éxito de la maravillosa joya musical argentina «La vida de Carlos Gardel» la última creación del gran cantor Hugo del Carril» que canta 10 bellos tangos.

Precios: mayores 15 centavos hasta las 5 y 30 y 20 centavos después. Los niños y la tertulia familiar 10 centavos a todas horas.

Mañana: «La vida es un tango» y «Mujeres que trabajan».

ACTUALIDADES: «AMARGA VICTORIA»

Monumental resulta el programa que ha combinado hoy la Empresa Lao, de este elegante y moderno cine, que majestuoso se alza en Monserrate 262, con el teléfono M-5575.

Hoy en matinée, tanda y noche, comenzando a la 1 p. m. se exhibirá revista, variedad, cartón, éxito de la maravillosa joya cinematográfica «Amarga victoria» creación de Bette Davis y George Brent y estreno de la grandiosa, dinámica producción «Hardy en peligro» con el campeón de taquilla Mickey Rooney con Virginia Weidler y otras estrellas.

Mañana: «La eterna mártir» (en español) y «La familia del boticario».

MAJESTIC: «SUEÑO DE HADAS» Y «PROMESA CUMPLIDA»

Un extraordinario programa doble presenta para hoy en todos sus turnos el elegante teatro Majestic situado en Consulado 210 con el teléfono M-4477. Comenzando la función corrida a la una en punto de la tarde y además de un noticiario, un cartón en colores y una graciosa comedia, se exhibirá el estreno de la conmovedora super producción «Promesa Cumplida», que interpretan E. Francis, Ian Hunter y John Litel. Seguidamente, este teatro tiene el honor de presentar a Shirley Temple, Richard Greene, Anita Luise y César Romero en el monumento en technicolor «Sueño de Hadas». Una tierna y sentida historia que nos narra el infortunio de una pequeña huerfanita que fué a implorar a una reina por la vida de su padre. Precios: luneta y preferencia, antes de las 6:30, quince centavos. Después, veinte centavos. Niños y tertulia veinte centavos a todas horas.

Mañana: Presentación en la escena de los populares actores cómicos Acebal y Del Campo.

LIRA: «EL CAPITAN FURIA»

Con gran éxito fué estrenado ayer en el favorito teatro Lira, situado en Industria y San José con el teléfono M-4474, el formidable programa doble que nuevamente presenta hoy en todos sus turnos. Comenzando la función a la una en punto de la tarde y además de un noticiario, un cartón en colores y una graciosa comedia, se exhibirá la regocijante super producción «La Señorita Ciclón», que interpretan Lupe Vélez y D. Woods. A continuación se exhibirá el estreno de la sensacional super producción, repleta de acción y emociones: «El Capitán Furia», interpretada por Víctor Mc Laglen, Brian Aherne, June Lang y Paul Lukas. La historia que libertó a Australia, barriendo con sus dos pistolas y su valiente cuadrilla, a los hombres que la tenían oprimida. Precios: Luneta, antes de las 6:30, quince centavos. Después, veinte centavos. Niños, a todas horas, diez centavos.

Mañana: Formidable programa doble: «La Hora Radiante», con Joan Crawford y Melvyn Douglas y Mickey Rooney en «Su Majestad el Amor».

4 CAMINOS: «CANCIONERO CUBANO»

Con una grandiosa matinée a la una en punto dará comienzo hoy la función del popular teatro Cuatro Caminos de Belascoaín 1107, teléfono M-3676, exhibiéndose la formidable producción «El Tesoro de Bull Dog Drummond», por John Howard y la mejor película musical cubana «Cancionero Cubano», por Garrido Piñero, Estrellita Díaz, Carlos Suárez, Aurora Lincheta, además revista, cartón y el episodio catorce de la formidable super serie «E Halcón Enmascarado».

Los precios, empezando desde la una, luneta veinte centavos hasta las 6:30 y treinta después. Niños quince centavos y la cómoda y ventilada tertulia familiar diez centavos antes de las 6:30 y quince después.

Mañana: La serie completa «La Araña Negra», quince episodios de intensas emociones. Damas y niños cinco centavos.

GRIS: «MEDIANOCHE»

Extraordinario programa anuncia hoy el elegante cine Gris, de Baños y 17, en el Vedado, con el teléfono F-4292, de la empresa Heydrich-Fernández Ledón.

En los turnos de 4 y 8:30 se exhibirá la estupenda cinta policíaca «Date Preso Buldog Drumond», con John Howard y Heathel Angel.

En matinée a la 1:30 y turnos elegantes a las 5:30 y 9:45 revista, variedad, cartón y estreno de la grandiosa, regia, bellísima joya «Medianoche», con Claudette Colbert, Don Ameche, John Barrymore y otras estrellas. En matinée se exhibirá el episodio catorce de «Las Hazañas de Red Barry» y episodio primero de «Adelante Exploradores».

Precios: Mayores veinte centavos en matinée y tanda y treinta centavos por la noche. Niños quince centavos y tertulia diez centavos.

Mañana: «El Borrón de la Familia» y «Jugando a la Misma Carta».

VIVES: «TIERRA DE PASION»

Monumentales programas anuncia hoy el favorito cine de las familias Vives, de la calle B entre 27 y 29, en el Vedado, con el teléfono F-3128, de la empresa Valmaña.

Hoy matinée a la una con revista, cartón, episodio cinco de «La Vuelta de Dick Tracy» y estreno de la grandiosa, regia joya francesa «Tierra de Pasión», con Viviane Romance y Tino Rossi y estreno de la dinámica producción «El Jade Fatal», con Glenda Farrel y Barton Mac Lane.

En tanda elegante y función nocturna, revista, episodio, «Tierra de Pasión» y el sensacional drama «Balas o Votos», con Edward G. Robinson y Joan Blondell.

Precios: Mayores quince centavos en matinée y tanda y veinte centavos por la noche. Niños diez centavos.

Mañana: «Hotel del Norte» y «Alarma en el Mediterráneo».

SANTOS SUAREZ: «LA VIDA DE CARLOS GARDEL»

Tres grandes funciones brinda hoy este elegante cine sito en Santos Suárez y San Benigno, con el teléfono I-4600, que se traducirán en tres grandes llenos.

En matinée a la una, tanda a las cinco y nocturna a las 8:15 se exhibe revista, comedia, variedad, estreno de la estupenda, dinámica film «La Senda Tortuosa», con Richard Cromwell y Helen Mack y éxito de la maravillosa, regia joya musical argentina «La Vida de Carlos Gardel», con Hugo del Carril, que canta diez bellísimos tangos.

Precios: mayores quince centavos en la matinée y tanda y veinte centavos por la noche. Niños y tertulia familiar diez centavos.

Mañana: «El Desafío» y «El Amor Nace del Odio».

El jueves: Mercedes Simone en persona.

ESCENARIO y PANTALLA

UNA COLOSAL MATINEE A LA 1 EN EL ALKAZAR

Una matinée colosal presenta desde la una la empresa de este popular teatro con Noticiario, el despampanante cartón «Osito Pando», la interesante emoción-cameril: «Rarezas atléticas». Columbia presenta a Chester Morris, R. Bellamy y Ann Dvoral en el más original y emocionante drama de gangsterr de la temporada «Rejas Humanas». ¿Por qué matan los asesinos?... «Rejas Humanas», demuestra no solamente por qué los asesinos matan... sino cómo, dónde y cuándo... Un film de pistoleros y G-Men diferente a todos cuantos usted ha visto... y extraordinariamente superior. La otra gran atracción de este regio programa es la magnífica super-producción en español titulada «Luces de Barriada» por el «as» de los comediantes Leopoldo «chato» Ortín, Esther Fernández y Leopoldito Ortín hijo. Los precios 20 centavos de 1 a 6.30 y 30 centavos después. Niños 15 centavos y tertulia familiar 10 centavos.

Mañana... mañana... mañana...

RADIO CINE: ULTIMO DIA DE «EL HEROE DEL MARNE»

Hoy comenzando la matinée desde la 1:30, se exhibe por última vez la monumental obra dramática de la cinematografía francesa titulada «El héroe del Marne». Formidable trama de un intensísimo fondo humano y realístico, mostrándonos en toda su fascinante y aterradora belleza lo que es la guerra, y la tragedia íntima de sus héroes a quienes la gloria sonríe, pero al precio de sus más caros tesoros.

No pierda de verla hoy en nuestra pantalla en la cual se exhibe conjuntamente con «El fugitivo inocente», una impresionante trama de asunto policíaco que interpretan Franckie Darro, el pequeño astro del cinema y otros muchos, completándose el programa con un precioso cartón, una variedad musical y Noticiero sonoro con todos los detalles más importantes de la guerra europea.

Los precios: luneta y primer piso 30 cts. antes de las 6:30; después 40 cts.; los niños 20 cts. y la tertulia entrada por Neptuno 15 cts.

Mañana: George Raft el temible gangster que vimos actuar recientemente en la película «Cada amanecer muero», aparece ahora en una trama emocionante y plena de acción titulada «Yo robé un millón», secundado por Claire Trevor, Víctor Jory, Henry Armetta y otros.

También se estrena mañana «Revelación salvadora», de Edmund Lowe y Hellen March. Un doble programa de dos estrenos mañana y no debe de perderlo.

Muy pronto: «Angeles con caras limpias».

«SIBONEY» LA PELICULA QUE PRESTIGIA A CUBA

«Siboney», la película cubana que va a ser estrenada en el teatro Campoamor, el 9 de octubre, puede decirse que es una producción cubana que prestigia a Cuba, porque en ella se ha cuidado de hacer resaltar todo lo que puede dignificarnos dentro de ese vaivén de pasiones que hay en todo drama y entre todos los humanos cualquiera que sea su nacionalidad.

«Siboney» es un drama del tiempo viejo —años de 1860 y 1868— pasado romántico evocador de bellas reminiscencias en el que se parangonean, la avaricia y crueldad de los traficantes en ébano vivo y la hidalguía y valor de los que odiaban la tiranía. En este ambiente se desenvuelve el romance de amor con sus tintes de tragedia, tragedia honda del alma que el autor del argumento hace resaltar sin recurrir a efectismos teatrales de mal gusto, y dejándola que asome como consecuencia lógica de los interesantes acontecimientos que se desenvuelven.

Hacer una película de época tan lejana, requiere conocimiento, estudio, dedicación al detalle y gastos, y nada de esto se ha omitido al hacer «Siboney» ya que el empeño de los productores y del director fué producir una película distinta y así lo han hecho.

Juan Orol, autor del argumento y director de la película, se muestra como el experto que ya hemos visto triunfar en «Madre querida», «Honrarás a tus padres», «Sagrario», «Mujeres sin alma» y otras producciones que hemos visto en nuestros mejores cinemas.

LA COMEDIA: MATINEE A LAS 3 Y TANDA A LAS 9

Dos grandes funciones habrá hoy en el teatro La Comedia, por la magnífica compañía de género cubano de Leopoldo Fernández, en la cual sobresalen, Estelita Echazábal, Alicia Rico, Candita Quintana, Lolita Berrio, Mimí Cal, Pepa Berrio, Nico Rodríguez, Antonio Valdivia, Rolando Ochoa, Gilberto Delfino, Arnaldo Sevilla, y Fernando Mendoza. Coro de bellísimas muchachas y estupenda orquesta dirigida por el maestro Betancourt.

El programa de la matinée, a las 3 de la tarde, como el de la tanda elegante a las 9 de la noche, es el siguiente: repriss de la obra de Julito Díaz «La virgen de la palma», y estreno de la revista-sainete de palpitante actualidad y gran envergadura original de Agustín Rodríguez «La danza de los pillones». Las obras se trasmiten por radio. Al teléfono A-6737 las localidades. 50 cts. lunetas numeradas y 30 y 20 cts. las butacas.

Mañana lunes, función extraordinaria con «La danza de los pillones», y estreno de la bella obra de Sánchez Arcilla «Amor de mujer» y números de variedades como fin de fiesta.

MODERNO: «AMOR QUE SE DESLIZA»

En todos los turnos de hoy domingo el teatro Moderno, de 10 de Octubre 365, con el teléfono X-1305, se presenta un formidable programa. «Amor que se Desliza», de Joan Crawford, James Stewart; «La Dama y los Pistoleros», de Ida Lupino, Henry Armetta; «Los Follies de 1939», variedad; «Amores Primaverales», cinta cómica; «Jira Hollywoodense», cartón-comedia y un Noticiario.

Mañana: La sensación de palpitante actualidad, «Ultimátum», un grito de horror contra la crueldad de la guerra, con Eric Von Stroheim y «El Misterioso Mr. Flow», de Fernand Gravet. Tertulia familiar diez centavos a todas horas.

El martes: un gran programa a precios económicos. «Ahora Seremos Felices», de Juan Arvizu, Mapy Cortés y «La Bestia Humana», de Simone Simon. Damas y niños cinco centavos.

CUBA Y SALON ROJO: DOS MONUMENTALES PROGRAMAS

Grandioso resulta el programa que anuncian para hoy las carteleras del favorito cine Cuba, de Suárez y Corrales. En matinée, tanda y noche se exhibirá revista, comedia, variedad, estreno de la soberbia, interesante producción «Emboscada», con Gladys Swarthout y Lloyd Noland y estreno de la preciosa, regia joya musical «Papá Soltero», con el popular trovador Tito Guizar y otros. Precios: niños cinco centavos y mayores diez en matinée y tanda y mayores quince y niños diez por la noche. Mañana: la serie «El Llanero Solitario.

El confortable cine de las familias Salón Rojo, de Monte y Antón Recio brinda hoy un programa sensacional. En matinée tanda y noche exhibirá revista, comedia, variedad, estreno de la colosal film «La Terrible Sospecha», con Glenda Farrel y Otto Krugger y estreno del monumental drama «Confesiones de un Espía Nazi», con Edward G. Robinson, Francis Lederer y otros. Precios: mayores diez y niños cinco en matinée; luneta diez en la tanda y mayores quince y niños diez por la noche. Mañana: «El Santo Vuelve».

BELGICA Y VIOLETA: MARAVILLOSOS PROGRAMAS

Maravilloso programa para hoy domingo en Bélgica, el cómodo y ventilado cine de las familias, sito en Egido y Corrales. «Cada Loco con su Tema», simpatiquísima producción por Enrique Herrera que será exhibida en todos los turnos de matinée, tanda y noche conjuntamente con cartones, noticiarios, episodio siete del «Halcón Enmascarado» y la interesante producción por Jean Arthur titulada «Búscame una Novia».

Mañana: «El Tesoro del Pirata», por Richard Talmage, dinámica serie en doce grandes episodios que será exhibida completa en todos los turnos.

Un selecto programa ofrece para hoy domingo el cine Violeta, preferido de las familias, sito en Monte y Rastro, al precio de cinco centavos todos en matinée y tanda: «Idilio de un Genio», maravillosa joya cinematográfica interpretada por Don Ameche, Henry Fonda y Loretta Young que será exhibida en los turnos de matinée, tanda y noche conjuntamente con cartones, comedias, noticiarios, el episodio siete de «La Vuelta de Dick Tracy» y la grandiosa producción en español por Rosita Moreno y Raúl Rollien titulada «El Ultimo Varón Sobre la Tierra».

Mañana: «Dormitorio para Señoritas» y «Injusticia Profesional».

RESUMEN DE LA GACETA OFICIAL

Día 21 de septiembre
(Primer pliego)

SECRETARIAS DEL DESPACHO

Hacienda: Traspasando 50.000 pesos para gastos electorales.

Aduana de La Habana: Aviso de segunda convocatoria para subastar mercancías depositadas en almacén Terminal Marítima.

Distrito Fiscal de Marianao: Remate en apremio seguido contra Terrenos de Miramar S. A.

Distrito Fiscal de Matanzas: Apremio seguido contra Compañía Licorera San Juan, S. A.

Obras Públicas: Decreto. Pasando en comisión a Antonio Fernández Forteza.

Agricultura: Dirección de Montes, Minas y Aguas. Solicitud de aprovechamiento a favor de Salvador Calcavecchia.

Educación: Decreto. Ratificando a los becarios Blanca García González, Luis García, Moardo Martínez, José Martínez, Pío Junco y otros.

—Pasando en comisión a Elvira Mora.

—Autorizando matrículas de asignaturas que fueron declaradas incompatibles en Institutos.

—Resolución: Autorizando al Director de la Escuela Profesional de Comercio de La Habana, para que disponga el comienzo de las clases.

—Resolución: Señalando el comienzo de las clases en las Escuelas Profesionales de Comercio de Pinar del Río, Habana, Santa Clara, Camaguey y Oriente.

Comunicaciones: Decreto. Nombrando miembros a la Comisión Permanente de Cultura.

—Declarando vigente definiciones contenidas en el Convenio Regional de Radiodifusión.

Defensa Nacional: Decreto. Aceptando renuncias al capitán Pedro M. García y Porras Pita y al primer teniente Enrique J. Barbero y ascendiendo a Secundino A. Hernández y Luis M. Rodríguez.

Comisión de Servicio Civil: Resoluciones en recursos establecidos por los señores Filiberto Poutou, Guillermo Fernández.

M.E.C.D. 2016

NUESTRA SRA. DE LAS MERCEDES

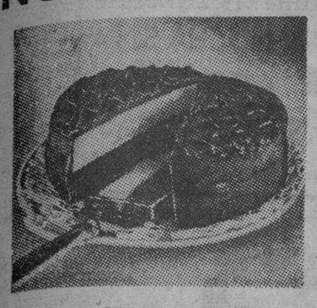

PAN para sus bocaditos es especialidad de esta casa, picado en nuestra rebanadora a su gusto y al precio de diez centavos libra.

Encárguenos el pan para hacer usted sus bocaditos en el día de su fiesta.

CAKES

Si quiere usted que sus familiares y amigos alaben su buen gusto, obséquielos con un delicioso Cake «Paraíso» confeccionado en esta casa. Hay para todos los gustos.

Pruebe usted de la gran variación de nuestros pasteles y verá que son riquísimos.

Todo lo que se fabrica en esta casa está hecho con materiales de primera calidad.

EL PARAISO PANADERIA Y DULCERIA
NEPTUNO, 408. TELEFONO M-6762.

El Contract-Bridge moderno

Por Mrs. HILDE SPERLING

El juego de Bridge nunca ha sido en el mundo entero más popular que ahora. Gracias al nuevo sistema de Contract-Bridge adoptado por el 98% de los jugadores, es ahora posible, hasta para el principiante, jugar con cualquier compañero sin tener que aprender varios diferentes sistemas de oferta. Antiguamente cada país poseía sus propios métodos, casi cada jugador tenía su propio sistema. Cuando un inglés, un holandés, un húngaro y un austríaco se reunían para jugar bridge, se pasaban horas enteras discutiendo sus métodos antes de empezar a jugar y cada cual estaba absolutamente cierto de que su sistema era el mejor de todos.

El conocimiento exacto de los Honor Tricks desempeña un papel muy importante en la valuación de una mano y debe, por tanto, estudiárseles cuidadosamente en todas sus variaciones. El éxito del Slam Bidding, sueño dorado de todo fanático del bridge, depende parcialmente del conteo correcto de los Honor Tricks. La convención de 4-5 sin triunfos, tan fácil de aprender, es un paso de avance para hacer del Slam Bidding un éxito. Por medio de esta convención un jugador puede determinar cuántos ases tienen entre él y su compañero.

Los jugadores más adelantados prefieren los Asking-bids en su camino hacia el Gran Slam, haciendo posible aún el más científico Slam Bidding. Un Asking-bid es una oferta artificial y sólo se hace si el compañero tiene surtido en un palo en el cual no se tiene suficiente control.

El Take-Out Double, que no debe confundirse con el double, hecho con la esperanza de poner en aprieto a los contrarios, es una magnífica ayuda para mostrar al compañero, después que los contrarios han abierto el bidding la fuerza de una mano.

El significado de palos bideables y rebideables, los rebids flojos y los fuertes, las aperturas con bids sin triunfo son solamente unos pocos ejemplos de las muchas posibilidades que ofrece este interesantísimo juego.

ARRESTO DE UN RECLAMADO

Manuel Gerardo Jiménez, vecino de Estevez 74, fué detenido por reclamarlo el Juez Correccional de la Sección Tercera en el juicio que se le sigue por daño y lesiones.

Elimine las canas Usando Loción La Condesa

Devuelve al cabello canoso su color primitivo por un método natural, sin las molestias y peligros de las tinturas.

Hecho a base de vegetales, es absolutamente inofensivo. Extirpa la caspa. No mancha la piel ni la más delicada tela. Se usa al peinarse, como una sencilla loción de tocador.

De venta en tiendas, farmacias y perfumerías, a $2.80 el frasco.

Rpte. P. González. Campanario 70. Habana. M-6545

INFORMARA EL FISCAL DE LA AUDIENCIA AL SECRETARIO DE JUSTICIA SOBRE LOS PROCESOS DE LA COLIGACION PARA ALTERAR LOS PRECIOS

El fiscal de la Audiencia doctor Cayetano Socarrás habrá de elevar en breve informe al secretario de Justicia doctor Augusto Saladrigas, sobre los diversos procesos que se instruyen en esta provincia por coligación para alterar el precio de las cosas con motivo de la indebida alza en los artículos de primera necesidad a la que puso coto el Gobierno fijando, por medio de la Secretaría de Comercio, el máximo a que se podían vender al público. Esos procesos parece darán lugar a diversas cuestiones de competencia entre los Juzgados de Instrucción y los Correccionales, debiendo conocer los primeros, de esas causas, si existe la coligación, y los segundos si es una simple alza indebida por infracción de las disposiciones vigentes.

Son numerosos los comerciantes a quienes se acusa de la coligación y diversos los ramos de comercio a que se dedican, pues además de serlo el de las subsistencias existen varias droguerías y farmacias acusadas, entre éstas las firmas de José E. Sarrá, Teodoro Johnson, Francisco Taquechel, José Murillo y Galbán, Lobo y Compañía, c las que ha denunciado la Cámara Mercantil de Farmacia, y de cuya causa conoce el Juzgado de Instrucción de la Primera Sección.

Ayer se supo en la Fiscalía de la Audiencia que el juez de Instrucción de la Sección Segunda remitió al Correcional Nocturno número Uno los procesos seguidos contra los comerciantes Jesús Rodríguez, Miguel Chio, José Manuel Benítez y otros acusados, por entender que los actos cometidos por los mismos son de la competencia del Correccional.

Hasta ahora los procesados por los jueces de Instrucción son los siguientes:

Marino Cuéllar, José Barcia, Demófilo López Hernández, Andrés Lam, Francisco Chi, Asmando Peñ, Avelino Fernández Vidal, Ricardo Auyón, Juan Fon e Ignacio Li, con fianza de 500 pesos cada uno, en el Juzgado de Instrucción de la Segunda Sección.

Gonzalo Margañón, con 2,000 pesos; Jesús Trillo, Otto Joseph Fischer, de Armour and Company, con 2,000 pesos; José Alonso Franco, con la misma suma que los anteriores; Ramón Pego, José Couce Gómez, William Howard, de Swift and Company; Julián Lee, Francisco Castro, Antonio Coalla, Rafael Alfaro, Francisco Fernández Pérez, Victoriano Hernández, Juan Bewit, Hermann Kremer, José M. Pardiñas, Marcelino Abello, Ricardo Lima, José Alonso, José Guillén, Juan G. Vázquez, Jesús Martínez Fernández y Clemente Hernández, con fianza de 500 pesos, cada uno.

CRONICA HABANERA

EN SUS DIAS

Celebra su santo en la festividad de hoy la gentil e interesante señora Mercedes Ramentol de López Migoya, esposa del Coronel Auxiliar del Ejército Constitucional Manuel López Migoya.
Reciba nuestra felicitación.

LA GRAN FESTIVIDAD DE HOY — (Continuación)

Mercedes Lozano de Argüelles, Célida Ruiz de Agüero, Mercedes Fernández de Montes de Oca, Mercedes Alcalde de López.

Cheita Bauzá de Rosainz.

Una joven y gentil dama: Mercedes Lemus, esposa del señor Antonio Rodríguez Gómez, Director de la Renta de Lotería.

Mercedes Maresma de Peñaranda y su hija la doctora Mercedes Peñaranda, esposa del doctor Andrés Díaz Hernández.

Mercedes Ajuria de López de la Torre.

Mercedes Tejeiro, bella esposa del señor Manuel Larrea.

Mercedes Verges de Rionda, esposa del señor Modesto Rionda Lafuente.

Mercedes Hernández, esposa del doctor Luis F. Almagro, ex Secretario de Justicia, quienes cumplen hoy el sexto aniversario de sus bodas.

Mercedes Díaz de Jiménez, Mercedes Santa Cruz de Zabala, Mercedes Varona de González.

Mercedes Peñalver viuda de Pérez, Mercedes Lázaga de Coya, Mercedes Rodríguez viuda de Infante.

Lelia Insúa, esposa del señor Alfonso Hernández Catá, ministro de Cuba en Chile.

Chea Perdomo de Loynaz y su hija Mercedes Loynaz de Isasi.

Cheché Grau viuda de Sainz de la Peña, María Arrondo viuda de Pichardo, Mercedes G. Quirós, Mercedes Velázquez de Etchegoyen.

Mercedes Sánchez viuda de Ferriol.

Maricusa Manso de Rodríguez Rendueles.

Mercedes Rayneri de Gatell y su hija Mercedes Gatell.

María Rodríguez viuda de Piloto.

Mercedes García, esposa del distinguido dramaturgo José Antonio Ramos, miembro del Servicio Exterior.

Mercedes Anwich de Oliva.

Mercedes Alvarez Flores, esposa del señor John Rivera, gerente del National City Bank en Madrid, donde ambos residen desde hace algunos años.

Mercedes Díaz viuda de la Cepa, hermana política del notable clínico doctor Daniel Milanés y del Pozo.

La señora viuda de Cepa pasará su día en una finca.

Mercedes Quintana de Valdés.

Mercy M. de Verdugo, vicesecretaria del Sunshine de Cuba.

Mercedes Ramiro de Cabrera, Mercedes María Lancís de Escarpenter, Mercedes Campo de Miró, Mercedes Martí viuda de Cacho Negrete, Mercedes Miranda de Solís.

Mercedes Aguiar de Martínez.

Mercedes Durán viuda de Martínez Amores y su hija Mercedes, la señora de Luciano Carregal.

Mercedes Dopico de Garganta.

Mercedes Domínguez viuda de Rodríguez Acosta, Mercedes Lloren de Carrillo, Mercedes Suárez de Suárez Murias.

La gentil señora Mercedes Soler de Cortés.

Mercy López Posada.

Mercedes León viuda de Fernández.

Mercedes Díaz de Baguer, Mercedes Medina de Rey, Mercedes Ramírez de Sánchez Quirós, Mercedita Balsinde de Balsinde.

Mercedes González, esposa del teniente Enrique Nardo, destacado en el Palacio Presidencial.

Mercy Martínez de Villavicencio de Rimada.

Mercedes Periu de Padrón, Mercedita Ponce de Machado, Mercedes Quibre y Portland, Mercedes Prada de Carbonell, Mercedes Obregón de Suárez, Mercedes de la Fuente de Hevia, Cuca Pujals de Carballo, Mercedes Jorge de Clews.

Mirta Mier de del Junco.

Una mención especial para Dalia Iñiguez, la gran recitadora, orgullo de nuestra patria.

Dalia Iñiguez triunfa actualmente en La Habana con su arte maravilloso que tan encomiado ha sido por la crítica del mundo entero.

Mercedes Echenique viuda de Martínez Amores.

Mercedes Vega viuda de Lodos.

Mercedes Chelada viuda de González Muñoz.

La culta pedagoga Mercedes de Cárdenas.

Mercedes Romero de Génova.

Mercedites Enseñat, oficial del Juzgado de Primera Instancia del Este.

Mercedes Saavedra de Gómez, que redacta las páginas de labores de la Revista «Bohemia».

Mercedes Queralt de Díaz.

Mercedes Roqué, esposa del señor José Roca, empleado de esta casa, y su hija Mercedes.

Mercedes Sánchez de Ascanio, tan bella.

Nena Alemany de Martínez, Mercedes Antigua de Sánchez, Mercedes Costales de Avendaño, Mercedes Alvarez Becerra de Domínguez, Mercedes Fernández Román de Godínez.

Mercedes Echetgoyen de Villalobos, Mercedes Durruthy de Duyos, Mercedes Fernández de Castro de Dardet, Mercedes Sosa de Villageliú.

Cuca Carrillo de Rocaberti.

Mercedes Fortún, distinguida esposa del doctor Esteban Valderrama el notable pintor.

Mercedes Santos de Brito.

Mercedes Cano de García y su hija Merceditas García Cano.

Mercedes de la Paz, gentil esposa del doctor Miguel Angel Campos.

Por último, entre las señoras, Fortuna Patiño, interesante esposa del señor Manuel Alonso Solís.

Señoritas:

Un grupo numeroso.

En primer término Mercedes Cabrera y Du-Quesne, María Kindelán y Arango y Mercedes del Valle y Mendoza, tan encantadoras las tres.

Mercedes Madrazo, gentilísima.

(Continúa en la página DIEZ)

La Oferta del Año!

FRIGIDAIRE*

—el famoso producto de la General Motors, presenta la oferta más sensacional del año al lanzar su nuevo plan de "DIEZ AÑOS DE GARANTIA".

La insuperable calidad de los materiales empleados en la construcción del Frigidaire, la capacidad y experiencia de sus fabricantes y los resultados obtenidos durante los muchos años que lleva en el mercado mundial la famosa marca, permiten a sus distribuidores garantizar por 10 años el funcionamiento perfecto de este maravilloso aparato.
Agregue a esta ventaja, de valor incalculable, las facilidades de pago que ahora se ofrecen y las características que han hecho del "Frigidaire 1939" el refrigerador de más venta en el mundo:

Gavetas "Hielofácil" ● Iluminación interior ● Control de temperatura ● Gaveta hidratador ● Porcelana interior inalterable ● Mueble de acero de una sola pieza ● Salvacorriente exclusivo Frigidaire.

Decídase hoy... visite cualquiera de nuestros salones de exhibición

CIA. CUBANA DE REFRIGERACION ELECTRICA, S. A.
Agencias en toda la República

Cómprelo hoy!

M.E.C.D. 2016

★ LA ATRACTIVA ESTRELLA DE M-G-M

Rosalind Russell COMPARTE este secreto CON USTED!

EL Maquillaje creado por Max Factor ★ Hollywood para las estrellas del cinema es DISTINTO. ¿El secreto?—Sus Polvos, Colorete y Creyón son de matices armoniosos que tienen *individualidad* y combinan perfectamente con el color natural de la tez... Una vez que usted pruebe el extraordinario Maquillaje Max Factor, lo usará exclusivamente, al igual que su estrella favorita. Para más detalles, envíe el cupón adjunto.

El POLVO Suave como la seda, embellece su tez y se conserva intacto por horas.

El COLORETE Se empareja fácilmente. Da un vivo toque de color a las mejillas, sin lucir artificial.

El CREYÓN Superindeleble, permanente, acentúa el encanto y la belleza de los labios.

DE VENTA EN TODAS PARTES ★

NOVEDAD! La Crema Normalizadora MAX FACTOR "Sentará" a su cutis, ya sea este seco, normal o grasiento.

GRATIS Envíe este cupón y recibirá un análisis de su cutis!
MAX FACTOR
Max Factor Make-Up Studio, Hollywood, California, U. S. A.
Sírvase enviarme el análisis personal de mi cutis y una guía de colores de cosméticos en armonía con mi tipo, así como el libreto ilustrado, "El Nuevo Arte del Maquillaje para Sociedad"
Nombre
Calle
Ciudad Nación
MT 3-8 No 40

TEZ: Muy Blanca, Blanca, Térm. Med., Aceituna, Pálida, Dorada, Rojiza, Pecosa. CUTIS: Seco, Nor., Grasiento. OJOS: Azules, Grises, Verdes, Avellana, Pardos, Negros. PESTAÑAS: Claras, Oscuras. EDAD: PELO: RUBIO Claro, Oscuro. ROJIZO Claro, Oscuro. CASTAÑO Claro, Oscuro. NEGRO. Si de pelo rizado, marque aquí además de su color preferido.

MAX FACTOR ★ HOLLYWOOD

De venta en establecimientos importantes, Farmacias y Droguerías de esta capital y de la República.

CRONICA HABANERA

HOGAR FELIZ.—Los jóvenes y simpáticos esposos Fili Sánchez y Sánchez y Marta Labarrere, han visto alegrados su hogar con el nacimiento, de su primer hijo, un lindísimo niño venido al mundo en la tarde de ayer.

En la clínica de 2 y 15 en el Vedado, fué atendida la señora de Sánchez por el prestigioso ginecólogo doctor Sergio García Marruz.

El recién nacido es nieto por la línea materna del señor Maurice Labarrere y su gentilísima esposa Henriette Le Mat, biznieto de los respetables esposos Marcel Le Mat y María Dufau y tataranieto de la alta dama Ana L. viuda de Dufau.

Por la línea paterna es nieto de la distinguida señora Chicha Sánchez viuda de Sánchez y biznieto de la señora Elvira Cil viuda de Sánchez, dama de alta respetabilidad.

A todos hacemos llegar nuestra felicitación.

MERCEDES DEL VALLE.—En la espléndida mansión de sus padres, el señor Luis del Valle y su gentilísima esposa María Mendoza, tuvo efecto anoche una comida ofrecida por la lindísima señorita Mercedes del Valle y Mendoza, que brilla en el gran mundo habanero por su exquisita distinción y belleza.

Fué una fiesta de juventud, selecta y animada, en la que la señorita del Valle reunió un grupo de sus amistades, para festejar anticipadamente su santo.

Allí se encontraba reunido este grupo de señoritas del mundo habanero; que presidía la encantadora Anita del Valle, hermana de Merceditas.

Mari de los Reyes, Cecil Fernández, Cristina Gelats, Nonó y Macusa Larrea, Alicia Valiente, Gloria y Margarita Carrillo, Sara María García Tuñón, Mariana Arellano, Margarita Pedroso.

Lolita y Carolina Gutiérrez.

Marta Sosa.

Madeleine Labarrere, Irene Pagliery, Bibí y Julita Aspuru, Guillermina Evertz, María Julia de Cárdenas, Alicia Arellano y Fina de Cárdenas.

Los jóvenes:

Carlos Carrillo, Oscar Rivero, Javier y Joaquín de Santa Cruz, Armando y Mario Salcedo, Manolo Santeiro, Pancho Miranda, Jorge Mendoza, Vicente Díaz, Manolo Bustamante, Carlos Fernández, Godwall Maceo, Eddy Smith, Guillermo Holly, Gustavo Tomeu, Butty Montoulieu, Arístides Hernández, Leonardo del Monte, Víctor y Antonio Mendoza, Salvador P. Castañeda Jr., Mario Arellano, Manolo de la Cruz, Pedro y Gastón Arellano, Alberto García Tuñón, Ricardo Guás, Raúl Portela y nuestro compañero Mario Castellanos.

CEREMONIA NUPCIAL.—Anoche a las nueve, se efectuó en la Iglesia San Francisco, la boda de la encantadora señorita Mercedes del Carmen Alonso con el correcto joven Jesús Fernández Pérez, comerciante muy estimado de esta plaza.

Actuaron como testigos los señores doctor Felipe Rivero y Alonso, Dr. Oscar Herrera, Rafael Fernández Fraginet, Ezequiel Hernández, Julio Martínez Fernández y Ginés Peñaranda.

Por la tarde y en la Notaría del doctor Felipe Rivero y Alonso, se efectuó la boda notarial.

Felicidades.

ONOMASTICO

Mercedes Ramírez y Sotto, gentil y encantadora señorita de la sociedad habanera, celebra su santo hoy bajo la advocación de Nuestra Señora de las Mercedes.

Es hija de los distinguidos esposos Manuel Ramírez León y señora Panchita Sotto.

Felicidades.

LA GRAN FESTIVIDAD DE HOY — (Continuación)

La lindísima Nonó Larrea y Olozaga.

Peggy Smith y Vázquez, lindísima señorita de nuestra buena sociedad.

Mercy Montoulieu y Cautfield, Mercedes Alvarez Pedroso, Mercedes Chisholm, Mercedes Loret de Mola y Mercedes Sigarroa, tan celebradas todas.

Mercy Ramón, Cheché Onetti, y Mechy Soto Pantín, las tres tan graciosas.

Mercedes Andreu, Mercedes López Oliveros, Mercedes Rey, Mercedes Sánchez Medina, Mercedes Montes de Oca, Mercedes Martínez Ibor y la linda Nena Llerandi y Zabala.

Mercy Celorio y de Sena.

Encantadora.

Merceditas Muñiz, miembro muy entusiasta de la directiva del «Lyceum».

Mercedes Carrillo y Zabalo, Mercedes Cabús y Pascual y Nenita Hidalgo y García, muy bonitas las tres.

Mercedes Carrillo y Pintó.

Merceditas Armenteros.

Una lindísima señorita: Mercy Sosa y Alfonso.

Cinco «jeune-filles» encantadoras: Mercy Llansó y del Real, Mercedes del Real y Llansó, Cheché Valdes Llansó, Mercedes de la Cámara y Goicoechea y Mercedes de Santa Cruz, esta última, hija de los Condes de Jaruco.

Merceditas Parajón y Biart, hija del señor Gustavo Parajón, Tesorero de la Bolsa de la Habana y de su esposa Ana Biart.

Cheché Hernández Daniel, tan linda siempre.

Sissy Govín.

Una bella señorita que muy pronto hará su aparición en sociedad: María de las Mercedes Ripoll y Galán.

Merceditas Fernández Rodríguez.

Mercedes Govantes, Mercedes Zabala, Mercedes Rodríguez Santa, Cheché Rosaínz, Mercedes Cano, Mercedes Romeu, Merceditas Peláez, Merceditas Sánchez, Felicia Noriega y Matos.

Mercedes Díaz.

La linda señorita Mercedes García.

Mercedes Crespo, Mercedes Cisneros, Merceditas Escoto.

Mercedes Belt y su sobrina Mercedes Vals.

Mercy González del Real, la graciosa señorita, a cuyas amigas diremos que no recibe.

Meché Arregui y Lago.

Mercedes Beltrand, Mercedes Alfonso, Mercedes Hernández Cartaya, Mechela Isla, Mercedes Etchegoyen.

Mercedes Lazcano y Bosch, graciosa hija del doctor Andrés María Lazcano, magistrado de la Audiencia.

Mercedes Cuervo y Justiniani.

Mercedes Castaños, que tendrá un recibo por la tarde.

Mercy Colomar.

Cuca Ponce de León y Benavides, Coralia Raynat González.

Mercedes Salaya, Mercedes Quintana y Valdés y la lindísima niña Mercedes Lee y Llaguno.

Merceditas Ramírez, nuestra distinguida pianista.

Mercedes Hernández Nieto, Mercedes Antich, Mercedes Salazar, Mercedes de la Riva, Mercedes Menéndez, Mercedes Peña, Mercedes Hughet.

Mirta Olivella, la gentil señorita, conocida profesora de piano.

Mercedes de Quesada y Quintero, tan bonita.

Mercedes Albacete que no recibe.

Mercedes Enríquez, Mercedes Lastra, Mercedes Ramírez Tovar, Mercedes de Cepeda, Mercedes Rodríguez Echemendía, María Morales y Chapotín.

Mercedes Marill y Hermoso, distinguida señorita.

Mercedes Díaz.

Mercedes María Nogueira, Mercedes Paniagua, Mercedes María Rizo, Nena Pérez Lamy.

Merceditas López, hija de los estimados esposos José María López y Sara Pena.

Mercedes Valido Roseñada.

Mercedes Corvisón, Mercedes Chané y Mercedes María Pujol.

Y una encantadora señorita que se encuentra de temporada en la Habana: Mercedita Solís y Raventós.

MICHO DE LA TORRE

Una señorita muy graciosa: Mercedes de la Torre y Alcoz, celebra su onomástico en la festividad del día.

Es hija del doctor Carlos M. de la Torre, Magistrado del Tribunal Supremo de Justicia y de su gentil esposa Juanita Alcoz.

Aunque no recibirá, se verá muy congratulada.

ALMUERZO DE JUVENTUD.—En la mañana de ayer, en los salones del Habana Yacht Club, tuvo un almuerzo para un grupo de sus amiguitas, la lindísima «jeune-fille» Mercedes Merlín de Santa Cruz y Goicoechea, hija de los Condes de Jaruco.

Fué con motivo de festejar su santo, que celebra hoy y por haber ganado el campeonato de natación para jovencitas de 13 años.

La encantadora festejada lleva el nombre de Merlín en recuerdo de su ascendiente, Mercedes de Santa Cruz y Montalvo, la célebre Condesa de Merlín, hija de los primeros Condes de Jaruco, que casó con Cristóbal Merlín, General de las tropas de Napoleón I y Ayudante de Campo del Rey José Bonaparte.

A continuación ofrecemos los nombres de las encantadoras jovencitas reunidas en tan simpático almuerzo:

Mercedes y María de la Cámara, Paula del Valle, Loló Pagliery, Hortensia Maciá, Virginia Ferrán, Ofelia y María Luisa Morales, Betty Lamar, Carmen Scull, María Rosa Sardiña, Lourdes Aguilera, María Teresa Zaldo.

Margarita y María Sardiñas.

Beba López Oña, Celia Fernández Morell, Carmen del Valle, Lourdes Aspuru, Silvia Bru, Silvia Llansó, Teté Ferregut, Pilar Lamadrid, María Teresa Sardiña, Gloria Gamba, Beatriz González, Alicia, Margarita y Mercedes Martínez, Teté López Oña.

Rosario Kindelán.

Katryn García Gómez.

Margarita de Cárdenas, María Luisa Domínguez, Elena Zaldo, Ofelia López Oña, Nancy Fonts, Conchita Fernández de Castro, Teté Gómez, Totona del Junco, Maribina Durán, Yolanda y María Gutiérrez y Graziella Xiques.

DISTINGUIDOS VIAJEROS.—A bordo del «Florida» embarca hoy para los Estados Unidos en viaje de negocios, el distinguido caballero Fernando J. Cancio, Presidente de la Cuban Sugar Co., acompañado de su gentil esposa Teresina Rubio.

Con ellos van también sus hijos, los matrimonios Fernando Cancio y Mina Alvarez Godínez y el doctor Ignacio Cancio y Teresa María Cancio y las lindísimas señoritas Aurelia y Aurora Cancio y Rubio, quienes se proponen visitar la Feria Mundial.

Por la misma vía se dirigen a Miami para seguir viaje a Nueva York por carretera la distinguida señora Consuelo García Echarte de Belt acompañada de las encantadoras señoritas Consuelito Finlay, Elena Franca y Julia Morales Zaldo.

Otros viajeros del «Florida», son las gentiles señoras Martha Heydrich de Guastella y Margot Heydrich de Peralta, con las señoritas Rosina Guastella y Delia Salcedo, tan admiradas en la sociedad habanera.

A todos un feliz viaje.

DEL JARDIN «LA DALIA».—Para la festividad de hoy, Ntra. Sra. de las Mercedes, en que están de días numerosas damas de la Sociedad habanera, tiene «La Dalia», el acreditado y elegante jardín del Vedado, lindísimas flores.

Hay dalias en todos los colores, gladiolos, gardenias, crisantemos, azucenas, margaritas del Japón y orquídeas, para presentarlas con ese gusto irreprochable de aquellos artistas.

Sépanlo sus numerosos clientes y amigos.

(Continúa en la página ONCE)

DETENIDO UN POLONES

Por detectives de la Secreta fué arrestado en Aguacate 513, Max Kriger, natural de Polonia, de 29 años de edad, del comercio el cual se encontraba reclamado por el Juzgado de la Sección Segunda como infractor de la Ley de 15 de Diciembre de 1937.

SE QUEDARON DESCALZOS

Domingo Guilezca, de 62 años, obrero de la casa en construcción situada en Cárdenas y Misión, denunció en la Segunda estación que de dicha obra le hurtaron zapatos de dos obreros y que el autor creen es José Alfonso Díaz, de 52 años, sin domicilio.

Salió el vapor polaco "Batory" de Lonkers

YONKERS, N. Y. septiembre 23.—(AP).—El vapor polaco "Batory" cuyo capitán fué depuesto por orden del Cónsul de Polonia, encargándose del mando del barco al Primer Oficial Franciszek Szudzinski, zarpó hoy después de haber permanecido en el puerto desde el día 5 de septiembre.

El capitán de la nave polaca Eustazy Borkowski, condecorado doce veces por cuatro gobiernos, por actos de valor realizados durante la guerra mundial, comunicó que la tripulación se había sublevado y se negaba a salir.

El Capitán de policía americano Henry S. Murphy, cumpliendo instrucciones del Cónsul polaco, destituyó al Capitán del buque y permitió que 200 tripulantes, que no eran indispensables, abandonaran el barco.

ACUSADO DE ESTAFA

El chofer José López, vecino de Quiroga 263, acusó a Manuel Barrios, vecino de la calle de Universidad, de haberle alquilado negándose después a abonar el importe de su trabajo, estimándose estafado en la suma de cuatro pesos.

A PLAZOS, SIN FONDO NI FIADOR
MUEBLES DE EL FENIX
JUEGOS CAOBA, CHAPA, TAPIZ Y PIEZAS SUELTAS, EN TODOS ESTILOS.
VENGA A VERLOS
¡NO PAGUE LUJO!
PICOS, CARBALLIDO Y Co.
TELEFONO: U-1360.
Neptuno y Soledad

Packard 1940

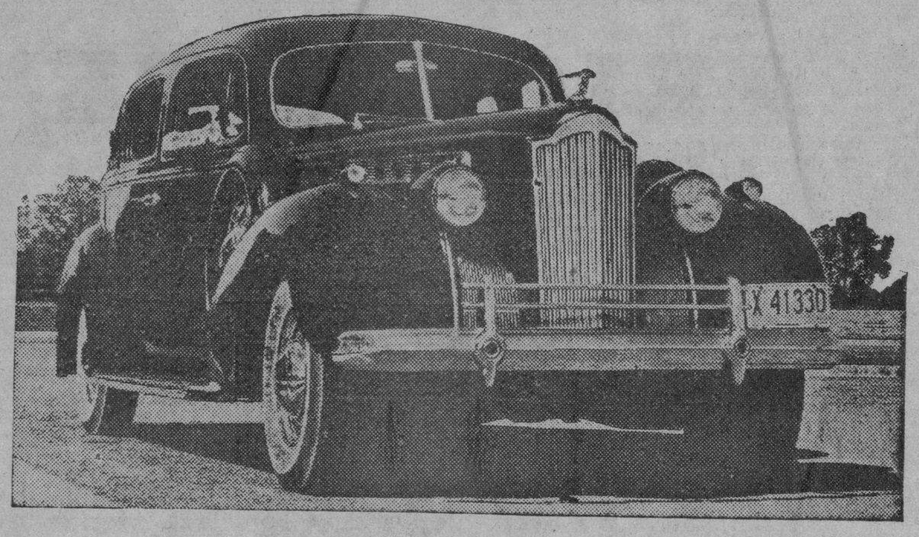

Los mejores y más bellos automóviles que jamás ha fabricado Packard, a los precios más bajos de su historia.--Véalos en la exhibición Packard. Prado 53

¡NO DEMORE SU DECISION POR UN PACKARD!

Su valor por el dinero es tan excepcional, que su precio tendrá que ser aumentado según aumente el costo de producción a causa de la guerra. Ahorre dinero ordenando un PACKARD ahora que podemos ofrecer pronta entrega. Tal vez dentro de poco será imposible si se suspende la fabricación de automóviles.

Admitimos su auto usado como efectivo al contado, y el resto en plazos cómodos.

J. ULLOA Y Cía

¡MIS HIJOS TIENEN BUENA SALUD! TOMAN MUCHA SOPA DE TOMATE Campbell's QUE CONTIENE VITAMINAS SALUDABLES EN ABUNDANCIA.

● Los niños necesitan de valiosas vitaminas para su desarrollo —la Sopa de Tomate Campbell's las contiene en cantidad. Todas las saludables propiedades de los tomates frescos son conservadas. Añadiendo leche en vez de agua se obtiene una deliciosa crema de tomate, que es doblemente nutritiva para los niños.

Fíjese en la etiqueta roja y blanca

SOPAS Campbell's [21 CLASES A ELEGIR]
CONDENSADAS PARA RENDIR DOBLE
Obtiénese doble cantidad de sopa en su completa substancia, pues a cada latita hay que agregar igual medida de agua.

¿ES USTED GRUESA..?
NO SE PREOCUPE
Usted puede modelar su cuerpo a tono con la nueva línea.
CORSETERIA LOLITA CARRASCO

ESPECIALIDAD EN SEÑORAS GRUESAS
Fajas, Ajustadores, Corseletes, Brasieres, Vientres Péndulo, Maternidad
CORSETERIA Lolita Carrasco
Neptuno, 525, altos. U-2932
(Bravo de Messa. Publicidad. A-6686)

ALPISTE ESPAÑOL
Sajonia, Avena, Nabina, Cañamón, Millo, Alimento especial para Canarios. Fórmula alemana. La casa que más alpiste y semillas para pájaros vende en Cuba.
"EL VAPOR"
Aguila número 621. Teléfono M-9506.

La Milagrosa VIVERES FINOS
ESPECIALIDAD EN PRODUCTOS PARA NIÑOS
GALIANO-404 TELFS. M-6466-A-7137

Por qué las sucias moscas mueren con FLIT

Flit es la muerte segura de los insectos porque es una combinación de potentes agentes exterminadores que no puede superarse. Flit ha sido sometido a extensísimas pruebas y su poder mortífero es definitivo. Es por ésto que debe Ud. insistir en obtener Flit—y rechazar todos los substitutos. Flit no mancha y es inofensivo a todo ser humano. Busque el soldadito en la lata.

FLIT MATA Moscas Mosquitos Polillas Chinches Cucarachas Hormigas
El Flit pulverizado no mancha

Si la lata no tiene el soldadito, no es FLIT

M.E.C.D. 2016

CUPON REGALO COMERCIAL
MARCA REGIST.
HABANA CUBA
AGUILA 122

Sr. Comerciante:
Si sus ventas bajan, es porque quiere.

Implante hoy mismo nuestro sistema de propaganda CUPON REGALO COMERCIAL y con él no sólo podrá sostener sus ventas en su estado normal, sino que ha de ver un aumento considerable en ellas.

Este sistema es el más moderno y eficaz en Propagandas Comerciales y consiste en regalar a cada cliente uno o varios sellos en las compras que le haga, que serán pegados en libretas que gratuitamente y en cantidad regalamos a usted.

Una vez llena una o varias de éstas, el cliente podrá canjearlas, libre de todo costo, en nuestro Salón de Exhibición, Aguila 664, esquina a Estrella, por objetos útiles para su hogar, bonitos juguetes para sus niños o billetes de la Lotería Nacional.

EL REGALO COMERCIAL

Compañía Cubana de Propaganda Comercial, S. A.

Aguila 664, esquina a Estrella.

CRONICA HABANERA

EN SU SANTO

Día de grandes satisfacciones y alegrías será el de hoy para la lindísima «jeune-fille» Nony Bosch y Mir, que comienza a destacarse en los salones habaneros por su gentileza y simpatía.

Aunque no tendrá fiesta ni recibo, llegarán hasta ella innumerables flores y felicitaciones.

LA MARQUESA DE SAN MIGUEL DE AGUAYO.— Antier llegó de los Estados Unidos, procedente de Europa, la Marquesa de San Miguel de Aguáyo, dama tan distinguida como Hortensia del Monte viuda de Diez de Ulzurrum.

Llegue hasta ella nuestro saludo de bienvenida.

SAN GERARDO.—Otra festividad de hoy, es San Gerardo.

Sea nuestro primer saludo en esta fecha para el doctor Gerardo Fernández, ex Rector de la Universidad de la Habana.

Otra prestigiosa figura de la Universidad: el doctor Gerardo Portela, catedrático de la Facultad de Derecho.

El doctor Gerardo Gutiérrez Valladón, eminente oculista y caballero que disfruta de muy buenas relaciones en nuestra sociedad.

El doctor Gerardo Casado y Quirós.

Gerardo Fernández Sierra, activo y laborioso secretario del ex Presidente del Senado, doctor Alonso Pujol.

El doctor Gerardo de Villiers, criminalista de renombre y abogado muy ligado a la clase periodística, y su gracioso primogénito Gerardito de Villiers.

Un querido amigo, el joven Gerardo Smith.

Un grupo de abogados: Gerardo Martínez Pedroso, Gerardo Moré y Marruz, Gerardo Sánchez y Fernández.

El doctor Gerardo Guerra.

Gerardo Moré y Bellido de Luna, Gerardo Coyula, Gerardo Bretón y el simpático joven Gerardo Portela y Martínez.

El señor Gerardo Caracena y su hijo el doctor Gerardo Caracena.

Gerardo Sampedro.

Gerardo Anasen.

Gerardo de Morais, conocido dibujante que dirige la revista «Hollywood».

Gerardo Llera, antiguo empleado del Vedado Tennis Club, donde es muy querido por los socios.

Y Gerardo Ramos, de la redacción de «El Mundo».

A todos felicidades.

PEPE GASCH.—Por la vía aérea regresó antier de los Estados Unidos, a donde fué en viaje de negocios, el conocido caballero Pepe Gasch, gerente de «La Filosofía».

Reciba nuestra bienvenida.

OPERADA.—En la mañana de ayer fué operada con éxito satisfactorio por el prestigioso cirujano doctor Ricardo Núñez Portuondo, la bellísima señorita Esther Domínguez y Rodríguez, perteneciente a una conocida familia habanera.

Le deseamos un rápido y total restablecimiento.

(Continúa en la página DOCE)

Nuevo Modelo 1940
R.C.A. VICTOR
DE LA SENSACIONAL SERIE "NEW YORKER"

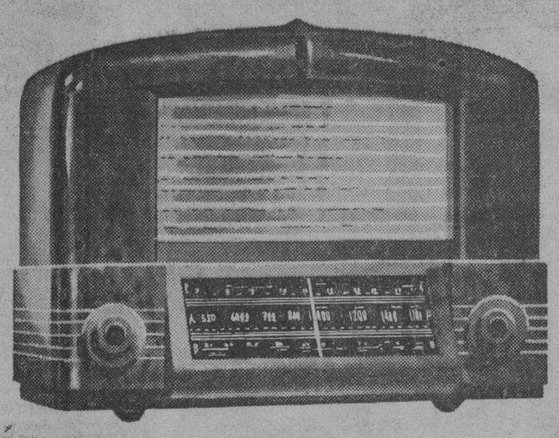

MODELO 6-Q-1

Con este ultramodernísimo Radio RCA Victor de 6 tubos, podrá Ud. estar al tanto de los acontecimientos de Europa, recibiendo las noticias en el mismo momento de producirse. Sus principales características son: Conexión simplificada para Victrola, condensadores fuertes e inamovibles que impiden el microfonismo, eliminación de ruidos y control de tono en seis cambios, contando además con 3 nuevos tubos diseñados especialmente para la serie "New Yorker", que proporcionan más estabilidad y menos interferencia.

Recepción Extraordinaria de Onda Corta.

HUMARA Y LASTRA, S. EN C.
MURALLA 405 467 M-1640. M-9093
UNIVERSAL MUSIC CO.
SAN RAFAEL, 104 TELEFONO M-2932
CASA BARRIÉ
O'REILLY 453 M-8598
CIA. CUBANA DE FONÓGRAFOS
O'REILLY 523 TELEFONO M-1208
LA CASA DE LA MÚSICA
BELASCOAIN 262 TELEFONO U-5458

MUSICA Y MUSICOS

SEMI-BREVES DEL DOMINGO
Opera en puerta

Nosotros los cubanos, somos así.

Queríamos y no teníamos orquesta sinfónica.

Surgió una, surgieron dos y casi surgieron tres... (una de Cámara).

De ópera hemos estado ayunos unos cuantos años...

Nadie hizo esfuerzo alguno y si lo hizo fué sin éxito, para que la Habana oyese ópera como en los buenos tiempos de antaño... A un idealista —el buen compañero Juan Bonich—, se le ocurre que la capital de Cuba debía y podía tener su compañía de ópera, formada con elementos del patio... por qué no? Se puso a luchar, a aunar fuerzas, a vencer múltiples dificultades, no siendo la menor, la parte económica. Todos, desde el director de orquesta, hasta el último comparsa le ayudaron. Se hicieron varias óperas que si no llevaron un sello de perfección, merecieron aplausos por el esfuerzo realizado en pro de nuestra cultura musical.

En vez de apoyar esta obra sincera y desinteresada, la Secretaría de Educación monta el «Baltasar» de Viale y un «Rigoletto», ambas con dinero y sin resultado práctico.

Poco después, surge la Opera de la Habana, de la cual sabemos que llevó a escena «Madame Butterfly» aceptablemente, sobresaliendo la dirección coral, del joven maestro Rodrigo Prats. De esta «Butterfly» había mucho que contar pero... ya tenemos cerca la visita de una compañía de ópera importada por nuestro compañero Becali, compañía que creemos va de presentar una buena temporada presidida por la batuta experta de Bamboscheck, director auxiliar que fue durante años del Metropolitan de Nueva York, en una época bien conocido por nosotros.

De los artistas de esta compañía, citaremos en primer término al tenor Sidney Rayner que ha actuado con éxito en el Metropolitan.

No será ésta la primera visita a Cuba del tenor Rayner. El Bureau Musical de la Habana tiene la distinción de haber presentado en esta capital al cantante norteamericano el 22 de noviembre de 1930 en el Auditorium en un recital con nuestra estrella del «bel canto» Carmelina Rosell.

Rose Marie Brancato es una soprano de nueva promoción que se ha distinguido por la belleza de su voz. Otros artistas trae Becali de la Opera de Chicago y principalmente de la Hippodrome Opera Co, que tenía Salmaggi.

En suma que no podremos quejarnos este invierno. Opera Nacional, Opera de la Habana y Opera de Becali!

Y ninguna de las tres tiene el valor de sacudirse el polvo de las óperas tan trilladas, que siempre, por desgracia, padecemos en esta sufrida ínsula Barataria!

Así jamás saldremos del A. B. C. operático!

Ni que soñar en «Swanda» y «requetemenos» en «Wozzek»!

N. B.

ABURRIDO DE LA VIDA

Aburrido de la vida intentó matarse, ingiriendo un veneno, Rogelio Rendueles Ugarde, de 25 años de edad y vecino de Dolores 5, siendo su estado de carácter grave.

"FEMINA"
HIGIENICA Y MODERNA
PELUQUERIA
SAN RAFAEL, ESQUINA A MANRIQUE
TEL. M-4122
SERVICIOS PERFECTOS GARANTIZADOS
CROQUIGNOLES
TINTURAS

¡¡DODGE 1940
LOS KILOMETROS EN Dodge CUESTAN MENOS

ASEGURE la salud y belleza de su cutis..
Téngalo blanco y sano siempre usando el mas eficaz tratamiento de belleza ideado por la ciencia en este siglo
Ungüento y Jabón Facial
BLANCO Y NEGRO
Jabon BLANCO Y NEGRO — UNGUENTO BLANCO Y NEGRO — BLACK-WHITE COMPANY

Dr. Jorge L. Dehogues
OCULISTA
Consultas: de 10 a 12 para pobres.
Particulares de 4 a 6
REINA 358 Tel. M-7765.

Los alumnos del 4o. curso de Medicina acordaron no concurrir el día 29 a los exámenes de Patología Médica

El Claustro declara que es incompetente para aceptar la fórmula propuesta. Los graduados de Derecho serán investidos el día 29 en el Aula Magna. No hubo exámenes en Medicina

No concurrirán los alumnos del cuarto curso de Medicina a los exámenes convocados en la asignatura de Patología Médica para el día 29.

En una movida asamblea celebrada ayer, en el anfiteatro del hospital Calixto García, los estudiantes de dicho curso adoptaron ese acuerdo.

Mantienen en firme su petición de un examen para el mes de diciembre próximo, con el tribunal extraordinario de cinco profesores.

En la tarde de hoy, domingo, una comisión de alumnos habrá de entrevistarse con el doctor Rodolfo Méndez Peñate, rector p. s. r. del plantel, a fin de tratar de dicho asunto.

El claustro de profesores de Medicina ha determinado declarar que no es competente para resolver la situación planteada y que sólo el Consejo Universitario tiene facultades para aceptar la fórmula propuesta.

SERA EL DIA 29 LA INVESTIDURA DE LOS GRADUADOS EN DERECHO

El Aula Magna de la Universidad de La Habana vestirá sus mejores galas el próximo día 29 para investir a los últimos graduados en la escuela de Derecho de la Universidad.

En dicho marco espléndido habrán de recibir as atributos del grado, que los consagrará profesionales de la abogacía.

Dicho acto habrá de ser presidido por el rector p. s. r., doctor Rodolfo Méndez Peñate, y por el decano de la escuela de Derecho, doctor Guillermo Portela.

Un profesor del claustro habrá de actuar como maestro de ceremonias, y otro pronunciará el discurso de despedida.

Los graduados también habrán de designar un orador.

El primer ensayo para el acto de la investidura se llevará a cabo mañana lunes, día 25, a las cuatro de la tarde, en la propia Aula Magna.

Los graduados Beba Agra, Julia Iglesias, Lilia Cervera, Antonio Prisco Porto, Tirso Clemente, Antonio Sigarroa y Bernardo Alvarez citan a todos los compañeros para dicho ensayo.

MENSAJE DE SIMPATIA A POLONIA DE LA FEU.

Un mensaje de simpatía hacia el pueblo de Polonia acordó enviar ayer la Federación Estudiantil Universitaria y condenar las actividades de las naciones totalitarias en Europa.

También la Federación decidió dirigirse a la Junta de Gobierno de la Escuela de Medicina a fin de que se haga otra investigación en relación con las condiciones de los Institutos de Segunda Enseñanza y se consigne quiénes son los culpables del problema creado.

De estos acuerdos nos informó el presidente de la Federación, señor Dumois, que nos comunió asimismo que la Cooperativa de Omnibus había acordado rebajar a tres centavos los pasajes en las guaguas para los estudiantes.

No sabemos aún en qué forma habrá de hacerse dicha gratificación a los alumnos universitarios.

EL BAILE DEL NOVATO EN LETRAS Y CIENCIAS

En la Asociación de Letras y Ciencias de la Universidad habrá de celebrarse el día primero el «Baile del Novato».

Dicho baile se hace en honor de los nuevos alumnos de la Universidad.

En el Departamento de Matrícula Gratis se distribuyen las entradas para el mismo.

NO HUBO EXAMENES DE INGRESO AYER

Los exámenes de ingreso a la escuela de Medicina de la Universidad fueron suspendidos ayer, según nos informaron en el decanato.

No se ha dado a conocer aún la nueva fecha para la celebración de los mismos.

HORTEN Desodorante.
Pídalo en las principales casas.

DEFUNCIONES OCURRIDAS AYER EN LA HABANA

Mercedes Valdés, sin otro apellido, mestizo, 96 años, Zequeira 184.

Nikan Zaylain, blanca, 39 años, hospital Lebredo.

Marino Marín, blanco, 61 años, Habana 779.

Arthur Lewisohn, blanco, 39 años, Egido 617.

Onelia Pedroso García, mestiza, 26 años, Carlos III número 109.

Elvira Avila Rodríguez, blanca, 8 meses, hospital Infantil.

Rosaura Domenech Aparicio, blanca, 18 años, Campanario 607.

Ignacio Ceballos, blanco, 5 años, calle L. número 109.

Faustino Casanova, negro, 50 años, Acosta 255.

Inés Díaz Elózegui, negra, 77 años, Asilo Nacional de Ancianos.

María Castillo Moya, blanca, 32 años, O-Reilly 258, apartamento 45.

Antonio Pellón, negro, 64 años, Asilo Nacional de Ancianos.

Armando Alvarez Díaz, blanco, 34 años, Salud 817.

José Menéndez Martorell, blanco, 76 años, Diez de Octubre 130.

Francisco Alonso González, blanco, 57 años, Cerro 1551.

Rolando Naranjo, blanco, 3 meses, hospital Infantil.

NO DEVUELVE LA PRENDA

Raúl López Hernández, vecino de Infanta 853, dice que entregó a un tal Bernardo un reloj-pulsera para arreglar y a pesar de haber transcurrido varios meses, ni le devuelve dicha prenda, ni le dice dónde está. Se considera perjudicado en $15.00.

PERDIO LA CARTERA CON $5

Isabel Sánchez Yarine, de 29 Nn. 308 denunció en la Tercera Estación, que al salir del teatro situado en Prado y Colón se le extravió la cartera donde guardaba cinco pesos y varios documentos.

MIENTRAS DUERME
normalice sus vías digestivas

Si Ud. ha comido, bebido o fumado en exceso, haga esto antes de acostarse: Tome 2 cucharaditas de Leche de Magnesia de Phillips en un vaso con agua o leche. Al día siguiente se levantará con una sonrisa en los labios.

Mientras Ud. duerme, este magnífico "alcalizador" le normalizará su estómago y eliminará la causa de síntomas tales como dolor de cabeza, náusea, indigestión ácida y retortijones.

Y al levantarse tome otras 2 cucharaditas de Leche de Magnesia de Phillips en un vaso con agua o leche. Tendrá despejada su cabeza y no sentirá ninguno de los desarreglos causados por exceso de acidez en el estómago.

Ahora también en forma de tabletas bajo el nombre "Milma." Estas tabletas son excelentes como antiácido.

LA LLUVIA EN LA REPUBLICA

Según el comunicado cotidiano que nos remite el Jefe del Centro de Telégrafos, señor Pedro Pablo Torres, en las últimas veinticuatro horas, vencidas al mediodía de hoy, ha llovido en los siguiente lugares:

En toda la provincia de Pinar del Río. En San Antonio de los Baños, Ceiba del Agua, Vereda Nueva, Cotorro, Santa María del Rosario, Santiago de Cuba, Santiago de las Vegas, Pinos, Calabazar, Habana, Caimito, Bauta, Marianao, Madruga, General Peraza, San Antonio de las Vegas, Central Merceditas, Arroyo Naranjo, Alacranes, Vieja Bermeja, Cárdenas, Varadero, Ceiba Mocha, Cifuentes, Unidad, San Diego de los Baños, Esperanza, Rodas, Cartagena, Santa Clara, Trinidad, Sagua la Grande, Calabazar, San Juan de los Yeras, Violeta, Jaronú, Esmeralda, Cunagua, Lugareño, Senado, Sola, La Gloria, Radio, Chaparra, Auras, Preston, Mayarí, Felton, Biran, Cayo Mambí, Sagua de Tánamo, Tacajó, Báguanos, Cueto, Guantánamo, Jamaica y Cuneira.

En los demás lugares de la República, no llovió.

Asombrosa Virtud De Optona Para Hacer de Ojos Débiles, Fuertes

Un doctor dice que fortalece la vista un 50 por ciento en una semana, en muchos casos

Una receta gratis que usted mismo puede preparar y usar en su casa

FILADELFIA, Pa.—Víctimas de tendones de los ojos y otras debilidades de los mismos y aquellos que usan anteojos les sería grato saber que de acuerdo al doctor Lewis hay verdadera esperanza y ayuda para ellos. Muchos con sus ojos en decadencia, dicen que han recobrado la vista con esta extraordinaria receta y muchos que en un tiempo usaban anteojos, dicen que no los necesitan más. Un señor dice, después de haberla usado: «Yo estaba casi ciego. No podía leer nada. Ahora puedo leer todo sin mis anteojos y mis ojos no me lastiman más. En la noche me atormentaban terriblemente. Ahora los siento muy bien todo el tiempo. Esto fué como un milagro para mí». Una señora que la usó, dice: «La atmósfera parecía nebulosa, con o sin anteojos, pero después de usar esta receta por quince días, todo parece claro. Puedo leer sin anteojos hasta impresiones de tipo muy pequeño». Otro que la usó dice: «Fuí molestado por los tendones de los ojos debido al trabajo excesivo, ojos cansados, lo cual producían terribles dolores de cabeza. Por varios años he usado anteojos, ambos para ver a distancia y para trabajo y sin ellos no podía leer mi propio nombre en un sobre o en la máquina de escribir al frente de mí. Ahora puedo hacer ambas cosas y del todo he depuesto mis anteojos para distancia. Ahora puedo contar las hojas agitadas de los árboles al otro lado de la calle, las cuales por varios años me han parecido una mancha verde confusa. No puedo expresar mi júbilo por lo que ella ha hecho por mí».

Se cree que miles que usan anteojos ahora pueden descartarlos en un tiempo razonable y multitudes más serán capaces de fortificar sus ojos, ahorrando así la molestia y gasto de nunca adquirir anteojos. Enfermedades de los ojos de muchas naturalezas pueden ser admirablemente beneficiadas con el uso de esta preparación. Vaya a cualquier botica buena y compre una botella de pastillas de Optona. Ponga y deje disolver una pastilla en un vaso con una cuarta parte llena de agua. Con este líquido báñese los ojos de dos a cuatro veces diarias. Sus ojos se aclararán perceptiblemente desde el primer lavatorio y la inflamación y la rojez prontamente desaparecerán. Si sus ojos le molestan aunquea sea un poco, es su deber tomar medidas ahora para salvarlos, antes que sea demasiado tarde. Muchos desesperadamente ciegos podrían haber salvado su vista si hubieran atendido sus ojos a tiempo.

Nota: Otro preeminente especialista, a quien se le mostró el artículo que antecede, dijo: Sí, la receta Optona verdaderamente es un sorprendente remedio para los ojos. Los ingredientes que la constituyen son bien conocidos por oculistas, especialistas eminentes y con mucha frecuencia los recetan. Con muy buen éxito la he usado en mi práctica en pacientes con sus ojos cansados por demasiado trabajo o por uso de anteojos impropios. Puedo recomendarla altamente en casos de ojos débiles, acuosos, doloridos, punzantes, con comezón, ardientes, párpados rojos, visión confusa o para ojos inflamados por efectos de humo, del sol, polvo o viento. Es una de las pocas preparaciones que procuro tener a la mano para uso regular casi en cada familia. Optona, antes mencionada, no es una medicina de patente o un secreto. Es una preparación ética. Los fabricantes garantizan que fortifica la vista un 50 por ciento en una semana, en muchos casos o devuelven el dinero. Puede ser obtenida en todas las buenas boticas.

CURESE ESE CATARRO CON

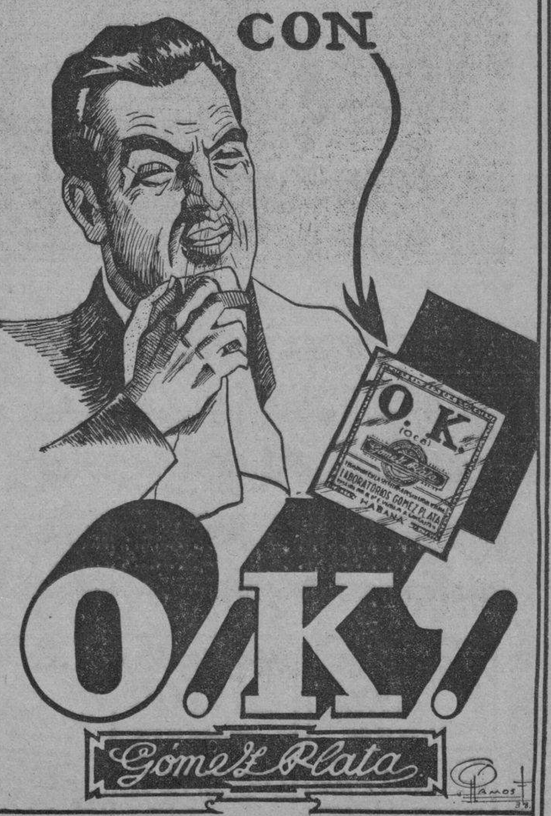

QUITA LA FIEBRE Y MALESTAR EN EL CUERPO

M.E.C.D. 2016

CRONICA HABANERA

MERCY SECADES

Está de días hoy en la festividad de Nuestra Señora de las Mercedes, la bellísima señorita Mercedes Secades y Guilló, a la que hacemos llegar con estas líneas nuestra felicitación.

NACIMIENTOS.—Una linda niña ha venido a alegrar el hogar del doctor Valentín Pérez del Castillo, distinguido odontólogo y de su gentil esposa Teté Vila.

La señora de Pérez del Castillo fué asistida por el joven y notable ginecólogo doctor Guillermo Vautrin.

De igual dicha disfrutan los jóvenes y distinguidos esposos Félix Morán Alonso y Clara Martínez, quienes besan llenos de alegría una hermosa niña.

El doctor Ramírez Olivella, prestigioso ginecólogo asistió a la señora de Morán.

Para ambos matrimonios nuestra felicitación.

UNA BODA HOY.—En la Iglesia de la Merced se celebrará esta noche, a las nueve y media, una ceremonia nupcial de grandes simpatías.

Son los contrayentes la gentilísima señorita Elena Lazcano y Peña y el caballeroso joven Eduardo Beltrán y Marban, ambos muy bien relacionados en nuestra sociedad.

Serán padrinos la señora María Amalia Marban de Beltrán, madre del novio y el señor Manuel Lazcano, padre de la novia.

Como testigos por ella firmarán los doctores Pedro González Barreras y Lorenzo Beltrán y los señores Gaspar Otero y Félix Collado.

Por el novio lo harán los señores Luis Aizcorbe y Armando Parajón y los doctores Eladio Ramírez León y Pedro Rodríguez Fuentes.

ANIVERSARIOS DE BODAS.—Hoy cumplen un año de casados, Bodas de Papel, el señor Guillermo García Navarro y su gentil esposa María Antonia Puig, a los que enviamos nuestro saludo de felicitación.

También celebran sus Bodas de Cuero, tres años de feliz unión matrimonial, los jóvenes esposos Alberto López Granja y Cuquita García Ruiz.

Felicidades.

DESPEDIDA DE SOLTERA.—El sábado próximo, día 30, tendrá efecto en los salones del Vedado Tennis Club un simpático almuerzo para despedir de la vida de soltera a la lindísima señorita Carola Autrán y González, que el día 7 de octubre contraerá matrimonio con el caballeroso joven Rubén Rivero.

Resultará animadísimo.

BAUTIZO.—En la mañana de ayer, en la Iglesia de Nuestra Señora del Carmen, fué bautizada una linda niña hija del señor Francisco Prieto y de su esposa María Piedad López. Recibió los nombres de Margarita Emilia y fué apadrinada por la encantadora señorita Josefina Piñeiro y el señor Miguel Angel Quevedo Director de la revista «Bohemia».

TRASLADO.— El doctor Luis de Velasco, joven y notable cirujano dentista y su encantadora esposa Emma López Goldarás, han trasladado su residencia para la calle 23 número 808, altos, entre A y B, en el Vedado. El doctor de Velasco ha instalado allí, en unión del doctor Roberto Suárez Rubí, su gabinete de consultas, montado con los últimos adelantos.

Sépanlo así sus amigos y clientes.

(Continúa en la página TRECE)

PATEK, PHILIPPE & Cº
MAITRES HORLOGERS A GENEVE DEPUIS 1839
El mejor reloj del mundo

VENTA EXCLUSIVA
Le Palais Royal
Joyería
OBISPO Y COMPOSTELA

DR. M. COSTALES LATATU
Profesor de Clínica Quirúrgica de la Universidad, por oposición.
Cirugía del Abdomen y Tiroides.
Durante el verano consultará, exclusivamente, lunes, miércoles y viernes.
PRADO, 318. Diagnóstico: VEINTE PESOS.

HOSPITAL CALIXTO GARCIA

Director: Dr. M. Costales Latatú. Cirujano de Guardia: Dr. J. Lastra Camps. Médicos de Guardia: Doctores Fernández Alfaro y José Azel Alvarez.

INGRESOS: Lucilo Montero, Celeste Espeg, Vicente Betancourt, Francisco Díaz, Teresa Esteban, Felicia Balcourt, José Pérez, Emilio Soto, Dominica Fernández, Telesforo Rodríguez, Antonio Pérez, Félix Ramos, Guadalupe Méndez, Berta Toudicken, Pedro Alfonso, moás Hernández, Félix Morejón, Estanislao Fernández, Pelayo Rojas, Elena Eelejalde, Desiderio Roque, Juana Díaz, María Amorós, Luis Pérez, José Alsina, Olga Rodríguez, Ana Velázquez, Adela Pimienta, Haydée Reyes, Julio Córdova, Amparo Rosell, Antonio Sánchez, Juana Abreu, Andrés Ascona, Mariana Mesa, Mario Anaya, Evelio Díaz, Juan Herrera, Máximo Muñoz, Antonio Posada, Vidal García, Gabriela Jiménez, José Fernández, Josefa Valdés, Alberto Armancio, Víctor Martínez, Jesús Vázquez, Mercedes Peña, Lidia Quincoces.

Total: 49 ingresos.

ALTAS: Carlos Rodríguez, Antonio Ortega, Ramón Fernández, Ramón Aguila, José Castillo, Librada Camejo, Herminio Valdivia, Benito Ramos, Francisco Rodríguez, Amalia Quintana, Epifania González, Pastor Yánez, Magdalena Torres, Telesforo Martínez, Argelio Hernández, Zoraida Pérez, Ada Mistral, Zoila Domínguez, Miguel Castañeda, Isabel Alvarez.

Total: 22 altas.

OPERACIONES: Conrado Cortina, Dr. J. Lastra Camps. Consuelo Requeso, Ileo-transversotomía, doctor J. Lastra Camps. Corallo Pérez, Liberación del nervio radial, doctor J. I. Tarafa. Aurelio Lea, Curetaje óseo, doctor J. Martínez Páez. Juana Domínguez, Amputación, doctor M. Huergo Pino.

Total: 6 operaciones.

Anestesistas: Dres. Urrutia y Rodríguez Gómez.

Departamento de Rayos X: Exámenes radiográficos: 44; fluoroscópicos, diez y seis.

INSOMNIO

¡Toda la noche con los ojos abiertos, taladrando la obscuridad! Vd. necesita Fitina — que pronto restituye el sueño tranquilo y provechoso. Fitina no es un hipnótico; es un poderoso tónico de los nervios, que los enriquece con fósforo vegetal asimilable. Fitina no engorda, no crea hábito.
Fitina
Reintegra la vitalidad

GUANABACOA AL DIA

Merceditas Presmanes Cuervo

La distinguida señorita Mercedita Presmanes Cuervo, hija de nuestro muy apreciable amigo señor Valerio Presmanes Pérez, Presidente insustituible del prestigioso Casino Español, y de su gentil esposa Virginia Cuervo de Presmanes, celebra en la fecha de hoy su cumpleaños.

Con este motivo se verá extraordinariamente congratulada de parte de la sociedad guanabacoense y recibirá numerosos mensajes de felicitación e infinidad de flores.

Felicidades.

Simpática Boda

Ante el Notario Dr. Acevedo y en la residencia de la novia, se llevó a cabo anoche, a las diez, la boda de la bellísima señorita Carmen Sánchez Alexander y el correcto joven Alfredo Breton Cruz.

Simpática ceremonia que se celebró en la mayor intimidad y en la cual firmaron en calidad de testigos, por ella, los señores Manuel Cuervo Muñiz, Agente del DIARIO en esta localidad, y Manuel Suárez García y por el novio, el doctor César Pérez Nodal y el señor Bernabé Lorenzo Tarazona.

El Cronista se complace en desearles a los jóvenes enamorados el disfrute de una eterna felicidad.

Cumpleaños.

Anteayer celebró su cumpleaños la graciosa jovencita Gloria Cuervo Landa, hija de los distinguidos y muy estimados esposos Alberto Cuervo y Victoria Landa, viéndose en tan fausta fecha rodeada de halagos y congratulaciones por parte de sus incontables amiguitas que fueron hasta su residencia para patentizarle el afecto que le profesan.

De mí reciba la encantadora Gloria el mensaje del más válido y entusiasta saludo de felicitación.

Sesión Rotaria

Con la asistencia de los rotarios señores Dr. Tomás Lancha Conesa, José Luís Menéndez, Dr. José R. Díaz Rousselot, Charles Shapiro, José A. Puga, Mariano Fernández, Gerardo Hevia Serra, Valerio Presmanes Pérez, José Catasus Rafols, Francisco Vila Costas, Lorenzo Pagés García, Manuel Suárez García, Juan Quevedo Rodríguez, Celestino Menéndez, Thomas Honan Bauza, Dr. Gustavo Pérez Abreu, Claudio Conde Cid, Manuel Cuervo Muñiz, José Ramón Rey y Segundo Presmanes.

Los invitados señores Pascual Ortega, Secretario de la Administración de las Rutas 3 y 5 de los Omnibus Aliados y nuestro compañero Oswaldo de la Guardia del quincenario local «Noticias».

Y bajo la presidencia del siempre cumplido y activo Presidente del Club Rotario, señor Mariano Blanco Quintero, celebró su acostumbrada sesión de los miércoles, esta institución en su sede de la Asociación de Propietarios, Comerciantes, Detallistas e Industriales de Guanabacoa, actuando de Secretario el señor José R. Arango de la Maza.

Sesión de mucho interés, como lo demuestra la asistencia a la misma de la casi totalidad de los miembros del Club.

A ella también asistió el señor Mario Solomon, el que tomó posesión como rotario, mediante sencilla y simpática ceremonia, en la cual su proponente el señor Francisco Vila, le dio la bienvenida al Club dándole a conocer los fines rotarios y el deseo que tenían todos de que preste a la institución sus valiosos entusiasmos para bien de la comunidad en que vivimos.

Mariano Blanco, lo saludó con breves frases de compañerismo y amistad entregándole las credenciales que en lo sucesivo lo acreditan como miembro del Club Rotario y por tanto unido internacionalmente a más de ciento cincuenta mil homores de buena voluntad esparcidos por el universo.

A esas demostraciones de afecto y de amistad, correspondió el señor Solomon, con frases de promesas haciendo resaltar su inmensa satisfacción que sentía y el honor que estimaba era para él su ingreso en la rueda dentada y a la vez por conocerla desde niño por ser su padre un viejo rotario de Matanzas.

Citó distinciones recibidos por el autor de sus días por el entonces presidente de Rotary International, en 1924, Dr. Gay Gondake, nombrándolo Sargento de Armas de la Convención Internacional celebrada en Toronto, Canadá.

Al terminar sus frases fué saludado por sus nuevos compañeros con una salva de aplausos.

La sesión continuó después, con la lectura del acta de la sesión anterior, y lectura de un escrito firmado por Juan M. Roger de las oficinas del Rotary International de Chicago, felicitando al Club por los éxitos que viene obteniendo, otro en igual sentido del señor Alberto García Canton, enviado desde la ciudad de Santa Clara, como Delegado del Rotary International; las invitaciones del Club de la Habana, para que asistieran a la sesión del pasado jueves de dicho Club dedicada al saneamiento de la bahía de la Habana y limpieza de las playas, a cuya sesión prometieron asistir los señores Mariano Blanco, Claudio Conde, Segundo Presmanes y Dr. José R. Díaz Rousselot.

Inmediatamente se le concede turno al señor Segundo Presmanes, Presidente del Comité de Intereses Públicos a cargo del cual estuvo el tema de la sesión para tratar del embellecimiento de la villa.

Hizo relación de cuanto se ha hecho en nuestra Villa por colocarla a la altura de las primeras, gracias a la buena voluntad de sus vecinos y propietarios cooperando en todas las obras de utilidad pública.

Dió a conocer los proyectos que tiene para llegar a que Guanabacoa sea una ciudad de primer orden embellecida en todos sus aspectos.

Expone la urgente necesidad de que se proceda al arreglo de la Calzada de Corral Falso por su mal estado debido a que cada día se hace más intransitable.

Desea que todos esos beneficios que no, está recibiendo la villa en lo que pudiera llamarse casco de población, se extiendan a sus barrios rurales desea se obtenga la más decidida cooperación de la Cámara Municipal, para que legisle sobre el embellecimiento de la ciudad, así como de la Jefatura local de Sanidad de todas las fuerzas vivas de la población.

Estima que deben tomar medidas para evitar la fijación de carteles en las fachadas, vallas, postes y en todos aquellos lugares visibles a los que nos visitan, así como la colocación de telas [illegible] que tanto afean a la población. También estima que la Compañía Cubana de Electricidad y la Cuban Telephome Company, deben prestar su cooperación pintando los postes de sus tendidos.

Debe gestionarse que lo el unicipio se construyan las aceras de las calles recientemente pavimentadas y las que no lo estén, obligando a los propietarios a abonar su costo al Ayuntamiento.

Por la Jefatura local de Sanidad se debe evitar el desagüe de las casas a la vía pública y a mantener las calles limpias.

Que se solicite de la Administración de los Omnibus Aliados se les haga saber a los chaufferes en el deber en que están de evitar el ruido innecesario y de moderar su marcha por las calles de la población evitándose así molestias a los vecinos y a los enfermos, aminorándose también con estas medidas, los accidentes del tráfico.

Terminó su magnífico trabajo pidiendo la realización de la obra más humana y más caritativa que tiene en proyecto el Cloub Rotario por iniciativa del Dr. José R. Diaz Rousselot, acogida con calor y entusiasmo por el Comité de Interés Público, para su programa mínimo de este año rotario, el de crear un Dispensario para niños pobres de este término municipal y dió a conocer la visita que en fecha reciente hicieran al teniente coronel Despaigne, por los señores Mariano Blanco, Dr. Díaz Rousselot y él, para constituir el Comité Municipal de Acción Social del Consejo Corporativo de Educación Sanidad y Beneficencia.

Terminado este tema y entrado en los asuntos nuevos, el Secretario Arango de la Maza, aprovechando que se encontraba presente en la sesión el señor Pascual Ortega y en ocasión de estar dedicada esa sesión al Interés Público, propone a la asamblea, para que si lo estima conveniente fuera tratado en Directiva, de pedirle a la Administración local de la Cooperativa de Omnibus Aliados, conceda a los Mensajeros de Telégrafos de la Jefatura local de Comunicaciones, el libre tránsito en los Omnibus de las Rutas 3 y 5, durante las horas de siete de la mañana a once de la noche, siempre que viajen en actos del servicio, dadas las distancias a recorrer y que en la actualidad hacen a pie por no tener esos beneficios, con perjuicio de la entrega de los telegramas y correspondencia de Entrega Inmediata, ya que por tal motivo sufren a veces considerables demoras.

El Dr. Tomás Lancha, también hace otra proposición de interés público, es: que los ómnibus moderen su marcha y trafiquen con más precaución por los lugares donde se encuentran las zonas escolares, especialmente en las horas de entrada y salida de los alumnos a esos planteles de enseñanza, solicitando también la colocación de indicativos a tal fin.

Claudio Conde, solicita que por el Club se le dirija escrito al señor Alcalde Municipal, solicitando reuna, si lo estima conveniente, la Junta Municipal de Agricultura, por lo útil que sería su actuación.

También solicitó se le dirigiesa escrito a la Asociación de Propietarios, Comerciantes Detallistas e Industriales exponiéndole puntos sobre asuntos turísticos.

Mariano Blanco, informa que esas peticiones serán estudiadas por la Directiva en su sesión del lunes 25.

Antes de terminar la sesión le fué concedida la palabra al Sr. Pascual Ortega al que manifestó su satisfacción por la forma tan desinteresada y extraordinaria con que el Club Rotario trabaja en bien del pueblo, agradándole el sistema en solicitar de aquellas personas o empresas las mejoras que creen de verdadero interés, trayendo a su sesión a aquellas personas responsables para exponerles esas necesidades; prometió informarlo así a la Administración o entidad que representa y pidió que con ellos cooperen también los rotarios dirigiéndose a la empresa por escrito dándole a conocer de las irregularidades que observen con el fin de que no se repitan, debiendo solicitarse igual forma de los que a diario viajan en los ómnibus.

Cree que una vez conocidos esos puntos expuestos y que conciernen a los Omnibus Aliados, la empresa no será morosa en complacer a tan justas peticiones.

Y con la puntualidad de siempre Mariano Blanco, demostrando un intenso regocijo por la forma tan maravillosa que tienen desenvolviéndose los programas de las sesiones, termina la de esa noche anunciando que la del veinte y siete estará a cargo del Comité de Relaciones Profesionales que preside el Dr. José R. Díaz Rousselot, para tratar sobre «Nuevos campos de acción rotaria».

Rafael Fernández DALMAS.

(2o de GUANABACOA AL DIA)

Confie en su dentista —él dice KOLYNOS
debido a su extraordinaria acción higiénica, científica y protectiva.
Use usted Kolynos y mantendrá su dentadura siempre reluciente y su sonrisa cautivante.
ILUMINE su SONRISA con KOLYNOS

TALLERES DE EBANISTERIA
El Siglo. DE VICENTE L. DE ARECHAGA
ESCULTURA-DECORACION
MANRIQUE - 853
MUEBLES A LA ORDEN EN TODOS LOS ESTILOS
PRECIOS MODICOS EXPOSICION DE MUEBLES CLASICOS
TEL. A-6135 ECONOMICE HABANA
COMPRANDO DIRECTAMENTE AL FABRICANTE

¡No llamen a los bomberos! ¡Usen Keds!

Doña Tecla con Telesforito y Nicasia van de paseo...y a las dos cuadras ¡zas! sienten los pies como fuego y se sientan en un banco a descansar...
Reanudan la marcha llenos de entusiasmo, en medio del jardín florido y alegrados por el canto de los pajaritos...
Pero al rato vuelven a ser torturados por ese calor infernal que les da bajo las plantas!...De pronto...
Telesforito se levanta y apunta a un letrero de Keds, con los tres enanitos que sonrien como invitándolos...
¡Pronto! En taxi van donde el peletero—Cada uno se compra un par de zapatos Keds—elegantísimos, cómodos y baratos...y felices y contentos caminando con soltura, elegancia, y placer...reanudan su paseo. ¡Así da gusto vivir!
Camine cómodamente—y calce bien y barato, usando Keds. Mantienen frescos los pies porque tienen ventilación especial. Hay elegantes modelos para toda la familia. Los Keds son de lona reforzada con suela de goma extra fuerte.
Use Keds—Use Keds—Use Keds y proteja su bolsillo—su confort...y sus pies!
Uno de los 60,000 artículos de goma fabricados por la U. S. Rubber Export Co.
Pida siempre KEDS a su peletero porque no todos los zapatos tennis son Keds.
U. S. Keds

DODGE 1940
LOS KILOMETROS EN Dodge CUESTAN MENOS

a Miami por la P&O
Miami 27.50 Ida y vuelta — Válido por 60 días
Key West Ida y vuelta $20.00 — Válido por 60 días
Port Tampa Ida y vuelta 30.00 — Válido por 60 días
NEW YORK Ida y vuelta $68.10 coche de lujo — En Pullman $90.00
Excursiones a MIAMI $42.03 — Una semana en Miami incluyendo pasaje, hotel y paseos.
AUTOS Key West $15.00 — Miami $16.50 — Port Tampa $22.50
Vapor a Miami o Port Tampa — Trenes rápidos a New York
Vapor "Florida" a Miami - Domingos y Jueves a las 7:00 p. m. Vapor "Cuba" a Key West y Port Tampa - Martes y Viernes a las 9 a. m.
Para informes: Prado y Animas Teléf. M-7979
THE PENINSULAR & OCCIDENTAL STEAMSHIP COMPANY

Por el momento no habrá servicio de La Habana a Port Tampa.

Haga ahora su viaje a NEW YORK y visite la FERIA MUNDIAL
Un viaje en el rápido y lujoso "ORIENTE" le traerá siempre gratos recuerdos... ahora es el momento de visitar la ciudad de los rascacielos y participar del acontecimiento más formidable del año
El "ORIENTE" le ofrece su nueva piscina de azulejos, espaciosa cubierta solarium, amplio salón de baile y profesores de baile de la escuela de Arthur Murray.
Presencie Vd. mismo la Feria Mundial, aprovechando esta oportunidad de viajar por tan poco dinero.
CUBA MAIL Line
BAJOS DEL CENTRO ASTURIANO
TELEFONOS: M-7776 · A-6154
Buque "Cinta Azul" de los mares del Trópico
desde $88.00 en adelante
ida y vuelta en primera clase válido por 27 días
SOLICITE EN NUESTRAS OFICINAS EL INTERESANTE FOLLETO EN COLORES "THE ORIENTE IN HER NEW GLAMOUR"

M.E.C.D. 2016

Vea el G-E!

El Refrigerador que lo Reune Todo!

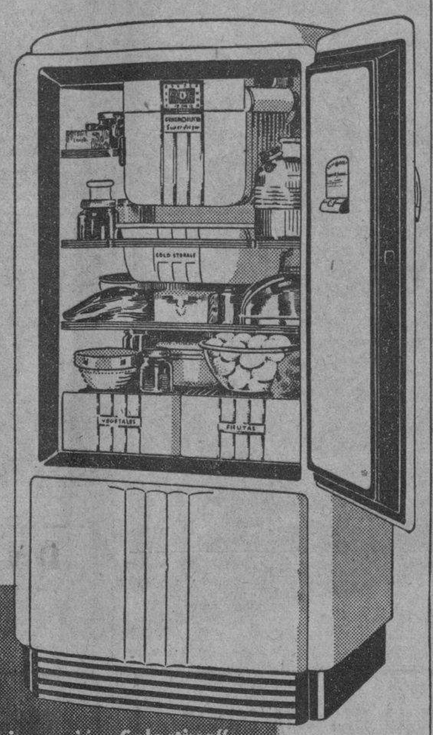

- BELLEZA DE LINEAS
- LARGA DURACION
- BAJO CONSUMO DE CORRIENTE
- CONSERVACION ADECUADA DE LOS ALIMENTOS
- 5 AÑOS DE GARANTIA

Desde cualquier ángulo que se mire el refrigerador "General Electric" demuestra una marcada superioridad:

- El gabinete, todo de acero, es de líneas bellas y modernas con lujoso acabado.
- La larga duración y el bajo consumo de corriente están asegurados por los perfeccionamientos exclusivos de la GE, entre los que debemos mencionar la lubricación forzada, el enfriamiento por aceite y la eliminación de correas, poleas y ventiladores.
- La "Refrigeración Selectiva" nos brinda cuatro zonas de distinta temperatura y humedad para la conservación adecuada de cada tipo de alimento, ya sea leche, carne, pescado o verduras, etc.

Usted quedará asombrado al conocer los precios atractivos y las grandes facilidades con que puede adquirir su refrigerador GE durante el mes de Septiembre y la primera semana de Octubre, recibiendo además un práctico regalo. Gustosamente le informaremos.

VIVA ELECTRICAMENTE Y ECONOMIZARA — Compre su Refrigerador

GENERAL ELECTRIC

Tres vistas de inconstitucionalidad se han celebrado ante el Supremo en pleno y otras fueron suspendidas ayer

Absuelta una mujer acusada de desacato. Será mañana el juicio contra los supuestos autores del asalto y robo en Bacuranao, entre los que se encuentra el pícaro «Cotorrita»

De las diversas vistas de controversias de inconstitucionalidad que estaban señaladas para ayer ante el Tribunal Supremo en Pleno, se celebraron las siguientes:

Las de la Vertientes Camagüey Sugar Company y United Fruit Company contra la legislación del reparto de cuotas azucareras, informando por dichas recurrentes el doctor Arturo Mañas, del bufete Rosales-Gorrín-Mañas, representando a dichas entidades el procurador José T. Bravo; y la de la Sinclair Cuba Oil Company, contra el cobro practicado por la Aduana al liquidar los derechos e impuestos que devengó la mercancía declarada en hoja 49,924, que es una importación de gasolina, informando por la demandante el doctor Julio García Sevilla y por el Ministerio Fiscal, que impugnó el abogado fiscal doctor Gustavo Ramírez Olivella. Entre las suspendidas está la de recurso de doctor Deán Yebra, abogado y notario de esta capital contra la Instrucción número 5 de la Junta de Jubilación Notarial, fecha primero de febrero de este año; la suspensión obedeció a enfermedad del doctor Yebra.

NO COMETIO DESACATO LA SEÑORA MARIA TORRACIDO

La Sala Quinta de lo Criminal de la Audiencia, en funciones de Tribunal de Urgencia ha absuelto a la señora María Torracido Pérez, del delito de desacato a la autoridad judicial—, al juez Correccional de la Sección Quinta doctor Federico Justiniani; el Tribunal dispuso que se diera cuenta al Correccional correspondiente de la posible falta que haya podido cometer la acusada. Esta fué defendida por el doctor Armando Rabell.

EL CASO DE ASALTO Y ROBO A LA FAMILIA DE IRENE ACOSTA

Será mañana, lunes, a las nueve de la mañana, ante la Sala Quinta de lo Criminal de la Audiencia, en funciones de Urgencia, el juicio por el asalto y robo de 3,000 pesos a la familia de Irene Acosta, en la finca «San Hipólito», Bacuranao.

Son los acusados Bernardo Hernández de la Noval, Bernardo Valdés de la Paz, Santiago Pérez Alfonso, Ricardo Brañas y Manuel López López, y defensores hasta ahora personados los doctores Mario de Franco Beoto, Armando Rabell, Humberto D. Argüelles y Gerardo de Villiers.

LOS ULTIMOS JUICIOS CELEBRADOS EN LA AUDIENCIA

Contra Wenceslao Mas, Victoriano García Rodríguez y Primitivo Sotolongo, por robo, retirando la acusación el fiscal contra los dos primeros, que fueron defendidos por los doctores Mario de Franco Beoto y Rolando Casulleras, y manteniendo respecto al último, al que defendió el doctor Carlos R. Menció; contra Josefa Rey por lesiones, y René Rodríguez, por tenencia de drogas estupefacientes, manteniendo contra ambos el fiscal la acusación.

Contra Orlando Domínguez, por tráfico de drogas, retirando la acusación el fiscal y defendiendo el doctor Fabián García de la Vega, y contra Juan Balado, por homicidio imperfecto de Salvador Romero, en Aguacate, manteniendo la acusación el fiscal y defendiendo el doctor Manuel Fernández Supervielle, quien rebatió la tesis del fiscal manteniendo la de que el caso fué uno fortuito, y que el disparo que produjo las lesiones a Romero se produjo casualmente sin intervención directa ni indirecta de Balado.

MENOR ACUSADA

La menor Mercedes Sánchez, vecina de 11 entre C y D, fué detenida por haber cometido un hurto de ropas y dinero en uno de los apartamentos del hotel «Presidente», residencia de Margarita Pouse Sousa, donde prestaba sus servicios como doméstica.

CEBOLLINO

Isleño y semillas de hortaliza. Garantizados de la nueva cosecha y de la más alta calidad.

«EL VAPOR»
AGUILA No. 621. TELEF. M-9506.

UN MILLON DE MUJERES TOMAN Cápsulas Crono

SON CINCO LAS RAZONES QUE ASEGURAN EL EXITO:
1º-Desaparecen los dolores mensuales con su uso.
2º-De fácil administración.
3º-No importa el tiempo del mal.
4º-Cápsulas CRONO están elaboradas con productos de calidad e inofensivos; y
5º-La regla suspendida por cualquier causa volverá, tomando:
CAPSULAS CRONO
la Amiga de la Mujer.

REGALOS DE DISTINCION
CINE Y 100 VISTAS DE LA FERIA
70 cts.
LA FERIA MUNDIAL
VANITIES Y CIGARRERAS
CON ALEGORIAS DE LA FERIA

ZIG-ZAG

Con el divertido juego de "La Paloma de la Paz"

¡como obsequio a los lectores!

3¢

COMPRELO ESTA NOCHE

HOTEL COMMANDER
240 WEST CALLE 73
—EN BROADWAY—
20 minutos de la FERIA MUNDIAL.
1 a 6 habitaciones.
Todas exteriores, con baño.
Con o sin servicio completo.
PRECIOS ESPECIALES PARA EL VERANO
por días, semanas o meses.

CRONICA HABANERA

DE DIAS

La bella y encantadora señorita Mercy Sosa y Alfonso, que de tantas simpatías disfruta en nuestra sociedad, está de días en la fecha de hoy. Nos complacemos en saludarla.

DEL BRIDGE-PARTY BENEFICO.—Han quedado designadas ya las distintas comisiones de señoras para la celebración del Bridge-party que bajo los auspicios del Comité France Amerique de la Habana se celebrará el día 3 de octubre a beneficio de los combatientes franceses e ingleses heridos en campaña.

La Comisión de Recibo está integrada por las señoras Marcela Cleard de Barnet, Mrs. E. Cunlife Buxtor, Blanca García Montes de Terry, Estela Broch de Torriente Mrs. J. Butler Wright, Nena Rivero de Angulo, Tulita Bosque de Baguer y las señoritas Fifina de Zendegui, Anita Roelandts y Helen Thompson.

La Comisión de Mesas, la forman las señoras Maggie Orr de Aróstegui y Cheita Tagle y la señorita Lucila Morales.

La Comisión de Decoración está integrada por las señoras Anita Sánchez Agramonte viuda de Longa, Conchita Martínez Pedro y por la señorita Ena Senior.

La Comisión de Acomodación la integran las señoras Elisa Martínez de Belt y Madame Touzet y las señoritas Margaret Steward y Elisita Ortiz.

Y la Comisión de Regalos está a cargo de las señoras Mina Pérez Chaumont viuda de Walsh, Guillermina García Montes de Gómez Waddington y Mrs. Steward Murray.

A continuación ofrecemos los nombres de algunas de las personas que han adquirido los primeros tickets.

Grant Watson, Ministro de Gran Bretaña; Phillippe Grousset, Encargado de Negocios de Francia; José A. Barnet, Presidente del Comité France Amerique; José Agustín Martínez, Elisa Silverio de Martínez, Higinio Fanjul, María Estrada de Fanjul, Andrés A. de Terry, Cosme de la Torriente, J. A. Thomson, Mina L. de Thomson, José A. Presno, María Albarrán de Presno, Manolo Gómez Waddington, Amelia Solberg de Hoskinson, Amelia Rivero de Domínguez, Ofelia Cortina de Arango, María Antonia Alonso de Aspuru, Zenaida Gutiérrez de Mencía, Lilian Mederos de Baralt, Estanislao del Valle, Paula Goicoechea de del Valle, Sara Johnson de Aguilera, Elena Pollack de Aguilera.

Juan de Osma, Alvaro González Gordon, Nena Velazco de González Gordon, Georgina Menocal de Sardiñas, Ada Mc Millan, Conchita Rivas de Chibás, Guillermo Belt, Carola Olavarría de Mendoza, Raquel Larrea de Plá, Salomé Santamaría de Machín, Ignacio del Valle, Rosa Perdomo de del Valle, Maurice Labarrere, Henriette Le Mat de Labarrere, Mrs. E. K. Hoyt, Mrs. Stepleton, Nena Reyna de Ariosa, Julio Morales, Tecle Boffill de Domínguez, Zaida Cabrera de Fernández Rebull, señora Recio de Cowley, Chon Tejera de Forcade, Marilita Barrueco de Martínez Pedro, José René Morales, Hortensia Scull de Morales, Betty Ash, Bebita Alonso de Belt, Ondina de Armas de Pantín, Josefina Sabatés de Barraqué, Nena Tremols de Maciá, Yoyín O-Farrill de Mendieta doctor Luis Moas, Luisa Gendreau viuda de Moas, Edgard Runken.

Clara Carrera de Mendieta, Clarisa Aspuru, María Areces de Gutiérrez, Teresita Moas de Runken, Bibí y Julia Aspuru, Lourdes Alfonso, Teresita Rionda, Pedro Pablo Kohly, Graciela Ramírez Olivella, Berta Recio, Nena Avellanal de Recio, Josefina Cowley de Mier, Carmen Soto Navarro de Sánchez, María López, Ofelia Vidal de Comesañas, María Luisa Vidal, Margarita Pitaluga, Bebita Díaz Bigerman de Rivero, Teté Diago de Granados, Celia Alvarez de Gómez, Alina Herrera de Cowley, María Olazaga de Molina, María Bacardí de Gómez del Campo, Estela Martínez de Fumagalli, Adriana Martínez de Hevia, María Teresa Botet, Margot Andreu de Arce, Lily Sánchez de la Torre, Lola S. de Salazar, Mrs. Pantín, Dulce María Blanco de Cárdenas, Josefina de Cárdenas, Graciela Laguardia de Valdespino, Mary Ordóñez de Dussap, Marta Labarrere de Sánchez, Avelina G. de García Gómez, Jossie Dean Marine, Raquel R. de Carrera, Lola Farnés de Ramírez Olivella, Lidia Cabrera, Olga Carrera, Carmen Fernández Valle de García Mon, Mary Antón de Rojas, Alina Pérez de la Riva de Colete, Rosario de Cárdenas de Pérez de la Riva, Nena Pons de Pérez de la Riva, Raquel Pérez de Rivero, María Antonia Agüero, Andrea Sánchez Toledo, Consuelo Echarte de Belt, Eva Hidalgo, Luisa Diago de Kent, Tessie Kent de Jorrín, Esperanza Echarte de Finlay, Pouppée Armenteros de Albear, Dulce María Grau de Balcells, Terina Sousa de del Valle, Mrs. Ross, Maritza Bruzón de Sousa, Ofelia Valdés de Vázquez Bello, María Teresa Demestre de Armenteros, Esther Valdés de Armenteros, Madame Levy, Madame Josset, Mercy Taquechel de Viñals, Nenita Herrera de Fernández, Frank Fernández, señora de Toñarely, Manon Toñarely, Esperanza Núñez de Martínez, Graciela Rodríguez Cáceres, Nena Alzugaray de Llansó, Madame Borbolla, Graciela Rodríguez Cáceres de Sánchez, Rosa Vázquez de Santeiro, Estela Santeiro de Alonso, Aurelia Marcos de Ascanio, Consuelo Gancedo viuda de Díaz, Lolita de la Vega, Lolita Fernández de Velazco de Montalvo, María Luisa Arrus, Alina Alvarez Ruayand, Gloria Alvarez de Lorenzo Quiquí Lavandeyra Vda. de López, María Rabasa de Montes, Virginia Lluy, Margarita García Gutiérrez, Nina Betancourt de Bandini, Agustina Fernández de Magriñat, Otilia Ramos de López, Madame Lumiere, Rosita Soto de Casanova.

EL DOCTOR RUBEN OTERO.—Mañana lunes, día 25, tendrá efecto en una simpática comida organizada por un grupo de socios del Habana Yacht Club y del Miramar Yacht Club, en honor del querido amigo doctor Rubén Otero, con motivo de haberse graduado de doctor en medicina, el pasado mes de julio.

El doctor Otero, redacta desde hace nueve años la crónica social de la Revista del Yacht, donde ha venido cosechando éxitos por sus reseñas siempre amables y cariñosas.

Dicho acto, que dará comienzo a las nueve, será presidido por el señor Miguel Antonio Riva y se verá concurridísimo.

TEMPORADISTAS.—Regresan hoy por carretera a Santiago de Cuba, después de una grata estancia entre nosotros, la distinguida señora Adela Boys de Gómez y la lindísima señorita Berta Fernández Cuervo.

Tengan un feliz viaje.

INTERINO.

EN LA FECHA DE HOY

Con motivo de su santo, se verá hoy colmada de halagos y congratulaciones la señorita Mercy Ramón y Jiménez, encantadora figura de nuestros salones.

Nuestra felicitación.

FUERA DE LA HABANA.—En la provincia de Matanzas, se celebrará hoy domingo, a las cinco de la tarde, el matrimonio de la bella señorita Domitila Sánchez Solano, con el señor Arturo Guzmán Martínez, hermano del Señor Secretario de Educación doctor Cleto Guzmán, que apadrinará la nupcial ceremonia en unión de la señora Juana Solano de Sánchez, madre de la gentil desposada.

Designados están como testigos por parte de ella, el representante a la Cámara, doctor Máximo Rodríguez Alonso y la doctora Aida Gómez de Cerice; y por el novio los señores Aldo Trujillo Vallejo, Aurelio Obregón y Heriberto Cepero.

✝

R. I. P.

TERCER ANIVERSARIO EL SEÑOR

PEDRO GUTIERREZ HEDESA

Falleció el 25 de Septiembre de 1936

Sus sobrinos que suscriben agradecerán a sus amistades asistan al responso que se rezará hoy, Domingo, a las cuatro y media de la tarde, en el Cementerio de Colón, y a las misas que por su eterno descanso se celebrarán mañana, Lunes, a las siete y media y ocho a. m., en la Iglesia del Sagrado Corazón, de Reina.

Habana, septiembre 24 de 1939.

RAFAELA GUTIERREZ; ANICETO PEREZ GUTIERREZ.

MA'S NAFTA

EL DIA 8 DE ESTE MES SE ANUNCIO EL POZO NUMERO 9 DE NUESTRA MINA DE NAFTA "WALDO"

AHORA

Anunciamos

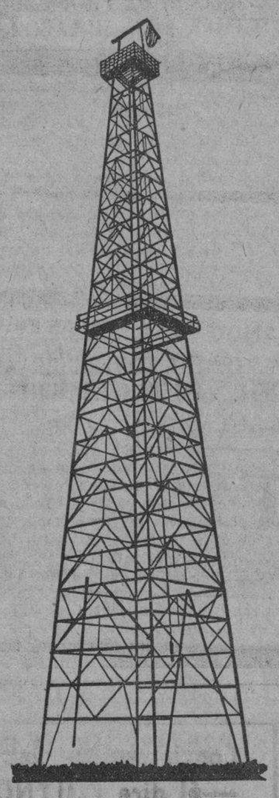

!EL POZO NUMERO DIEZ!

ESTE NUEVO POZO DE NAFTA (GASOLINA DE MOTEMBO) HA ENTRADO EN PRODUCCION EL DIA 22 DE SEPTIEMBRE, A LOS 1,156 PIES DE PROFUNDIDAD, CON UN RENDIMIENTO INICIAL EN 24 HORAS DE

1,300 GALONES

LAS ACCIONES DE ESTA COMPAÑIA, DE CINCO PESOS VALOR NOMINAL CADA UNA, SE VENDEN

Ahora a SEIS PESOS cada una

Pida informes a esta Compañía directamente o a nuestros agentes.

!INVIERTA AHORA!

PETROLERA NACIONAL DE MOTEMBO, S. A.

Edificio Royal Bank 407-410, Habana. Teléfs. A-8852-A-8853.

Para curar ó evitar
JAQUECAS — ESTREÑIMIENTO
CONGESTIONES — VAHIDOS
EMBARAZO GÁSTRICO
BASTA TOMAR
en una de las comidas
cada dos días solamente
una Píldora del Dr Dehaut
147, rue du Faubs St-Denis, Paris
Pero es menester exigir las verdaderas
que son completamente blancas y en cada una de las cuales las palabras
DEHAUT A PARIS
están muy claramente impresas en negro

SEÑORA SUICIDA

GUINES, Septiembre 23. 10 p. m.—DIARIO DE LA MARIN, Habana.—María de Jesús Martínez, de la raza blanca, vecina de esta villa, se suicidó prendiéndose fuego. Las autoridades correspondientes actuaron.—Suárez, Corresponsal.

MENOR ACUSADO

El guarda jurado Juan A. Vega, del establecimiento situado en Teniente-Rey y Campostela presentó en la Primera estación a Eugenio Ruiz García, de 12 años, por haberlo sorprendido cuando en dicho comercio hurtaba un mascotín.

UN ARROLLADO

Antonio Martín, de 15 años y de Durego 120 fué asistido en el Segundo centro de socorro de lesiones graves, que le fueron causadas en Escobar y San José al ser alcanzado por el auto que manejaba Isidoro Costa Albizón.

Alka-Seltzer

HACE SONREIR AL MUNDO ENTERO

Alka-Seltzer hace sonreir y reanima a personas que sufren por todo el mundo. Representamos aquí algunas de estas personas que le dicen algo de la feliz experiencia que han tenido.

El primer pensamiento de esta gente feliz, va hacia Alka-Seltzer cuando sufren de

INDIGESTION ACIDA, MALESTAR DE ESTOMAGO, GASES EN EL ESTOMAGO, DEPRESION GENERAL, RESFRIADOS, DOLORES

La razón es que, Alka-Seltzer alivia pronta y sorprendentemente como muchos nunca habían experimentado antes.

Pruébelo USTED y también sonreirá, por 2 razones: Alka-Seltzer es de doble acción porque quita el dolor y malestar, y luego corrige el exceso de acidez que generalmente es causa de esos males. Pruebe 1 ó 2 tabletas en un vaso de agua. Es efervescente. Es delicioso. Usted —como otros millones, quedará sorprendido del pronto alivio que se obtiene con Alka-Seltzer.

EN TODAS LAS FARMACIAS

M.E.C.D. 2016

HAGA CESAR EL
Dolor de Cintura
CAUSADO POR
Trastornos de los Riñones

El dolor de cintura es realmente un dolor de riñones. Los riñones están entorpecidos por ciertas impurezas. Venenos causantes de dolores se han acumulado, produciendo esa debilidad y esos agobiadores dolores de cintura. Para hacer cesar sus dolores, usted debe normalizar la acción de sus riñones. Solamente un remedio especial para los riñones puede hacerlo. Este remedio lo constituyen las Píldoras De Witt para los Riñones y la Vejiga.

Las Píldoras De Witt obran directamente sobre los riñones. Dentro de las 24 horas de haber tomado la primera dosis, usted tendrá una prueba positiva de que sus riñones debilitados y entorpecidos son limpiados. Estas famosas píldoras restablecen el buen funcionamiento de los riñones, a fin de que la causa de sus padecimientos sea eliminada. Cesan sus dolores de cintura. El alivio que usted experimenta se convierte en bienestar, haciendo innecesarios los medicamentos.

PILDORAS
DE WITT
para los Riñones y la Vejiga
Limpian y fortalecen los riñones
Preparadas especialmente para Dolores de Cintura, Reumatismo, Dolores en las Coyunturas y Desórdenes Urinarios. En venta en todas las boticas.

FARMACIA DROGUERIA TAQUECHEL
Obispo 27 TELEFONOS M 7674 M 7675
DE TURNO LOS VIERNES

FARMACIA DROGUERIA DE "JOHNSON"
DE TURNO LOS LUNES
Obispo No. 30 TELEFONO-A-2129.

"LA MAYOR"
35 EDIFICIOS
700 EMPLEADOS
SARRA
DROGUERIA
ABIERTA TODOS LOS DIAS
TODA LA NOCHE LOS MARTES
A-8026 A-3641

FARMACIAS DE TURNO HOY DOMINGO

DESDE BAHIA A PASEO DE MARTI (PRADO)

Obispo No. 260	A-7251
Egido No. 265	M-1767
Cárdenas No. 111	A-9626
Habana No. 64	M-4895
Tejadillo No. 250	A-8311
Aguacate No. 304	A-7408
Merced y Habana	
Muralla No. 72	M-8102
Muralla No. 451	M-5386
Neptuno y Monserrate	A-7920
DE PASEO DE MARTI (PRADO) A P. VARELA (BELASCOAIN)	
Consulado y Genios	M-4404
Trocadero y San Nicolás	A-6666
Simón Bolívar No. 153	M-5050
Simón Bolívar No. 453	M-4050
Consulado y Animas	M-4343
Animas No. 260	M4543
Maximo Gómez y Angeles	M-4019
Misión y Florida	M-4000
San Miguel y Manrique	M-4656
Padre Varela No. 53	U-1144
Padre Varela No. 779	A-6765
Alcantarilla No. 102	M-6865
Gervasio No. 251	M-4036
San Miguel No. 114	A-8010
Padre Varela No. 311	U-6795
Manrique y Sitios	M-3266
DE P. VARELA (BELASCOAIN) A AVE. DE MENOCAL (INFANTA)	
Ayestarán No. 104 esq. a Bruzón	U-6919
Desagüe No. 63 esq. a Marqués González	U-3100
Máximo Gómez No. 1012	M-9094
19 de Octubre No. 196	M-4330
Zanja y Soledad	U-6729
Aramburo y Soledad	U-3874
San Lázaro y San Francisco	U-6815
Neptuno y Soledad	U-5187
DE INFANTA AL VEDADO HASTA RIO ALMENDARES	
J. número 103	F-6128
Línea entre 10 y 12	F-5656
17 esquina a 20	F-2271
23 entre B y C	F-6246
25 y 16	F-6200
L entre 25 y 27 No. 457	F-6089
VIBORA	
10 de Octubre y S. Mariano	I-5566
10 de Octubre y Colina	I-3666
10 de Octubre esq. a Paco	I-7337
Concepción y Ave. de Acosta	X-2244
San Mariano esq. a Armas	X-2877
Avenida de Acosta No. 228	I3335
JESUS DEL MONTE Y SANTOS SUAREZ	
Jesús del Monte No. 147	I-4330
Correa No. 2	I-3333
Santa Emilia y Paz	I-7458
San Benigno y Zapote 502	I-7575
Tamarindo No. 151	I-7327
LUYANO	
Municipio y Cueto	X-1139
Arango y Ensenada	X-1560
Concha y Juan Abreu	X-2424
Luyanó No. 7	X-1412
Remedios y San José	X-1920
F y 11, Reparto «Batista»	X-1673
CERRO	
Calzada del Cerro No. 1611	I-7433
Churruca No. 337	I-7039
Salvador No. 202	I-6656

Este grupo deberá prestar servicio público todo el día y la noche de los domingos siguientes: Enero 15, Febrero 26, Abril 9, Mayo 21, Julio 2, Agosto 13, Septiembre 24, Noviembre 5 y Diciembre 17.

Estos turnos han sido acordados en cumplimiento de lo dispuesto en el Art. VI del Decreto-Ley 2604, de 7 de Noviembre de 1934.

SOCIEDADES ESPAÑOLAS

ACTOS PARA HOY

CASINO ESPAÑOL DE LA HABANA: Gran fiesta en honor de los niños desde las 10 de la mañana, en su balneario de Marianao.

MONTERROSO Y ANTAS DE ULLA: Almuerzo en honor de sus afiliados a la una de la tarde en los jardines tropicalinos, Salón Tropical. Luego habrá matinée.

SAN LORENZO DE ARBOL Y SU COMARCA: Almuerzo social a la una de la tarde en los jardines de La Tropical, Salón Ensueño.

CLUB DEPORTIVO DEL CERRO: Gran matinée desde las 2 p. m., en sus salones de Cerro próximo a Buenos Aires, amenizada por Belisario López y la Gloria Matancera.

BENEFICENCIA CATALANA: Misa de fin de mes a las nueve de la mañana en su ermita de Monserrat, situada en la calle Ayestarán.

FEDERACION PATRONAL DEL RAMO DE CONSTRUCCION: Banquete en honor del doctor Wilfredo H. Brito a la una de la tarde en los jardines de La Cotorra, sitos en Loma de la Cruz, Guanabacoa.

HIJOS DEL PARTIDO DE LALIN: Banquete social y matinée bailable con motivo de su vigésimo nono aniversario, a la 1 p. m., en el Salón Trimalta de La Polar.

CLUB DEPORTIVO VILLAMARIA: Gran fiesta bailable de 2 a 8 p. m., en sus salones y jardines, amenizada por dos conjuntos. Además habrá números de variedades. Dicho club se halla en la carretera que une a Guanabacoa y Santa María del Rosario.

BURGAS Y CANDAMIL: Almuerzo colectivo a la 1 p. m., en el salón La Cúpula de La Tropical.

LICEO DE MEDINA: Brillante baile por la noche en sus amplios y ventilados salones de 23 y D, Vedado, amenizado por la orquesta Gris y el Quinteto Tomé.

CLUB DEPORTIVO CARMELO: Magnífico baile por la noche en su espléndida terraza de Línea y 18, Vedado, amenizado por la orquesta Mojica y el Quinteto Barcalés.

TAGLE Y DEL TORO FIGURAN A LA CABEZA DE LA NUEVA INSTITUCION DE REPRESENTANTES DEL COMERCIO

En magna asamblea anunciada para el lunes tomará posesión el gobierno de la citada colectividad, denominada «Centro de Vendedores y Representantes del Comercio». Más detalles

Se ha llevado a cabo felizmente la fusión del «Centro de Vendedores Comerciales» y la «Asociación de Representantes del Comercio», adoptando la denominación común de «Centro de Vendedores y Representantes del Comercio».

Cumplimentados los trámites legales y obtenida la aprobación del Gobierno Provincial, el lunes día 25 del actual se celebrará una asamblea general en Paseo de Martí número 410, altos, para dar posesión a la Directiva que, de acuerdo con las bases aprobadas, la formarán por mitad miembros de cada una de las entidades mencionadas.

Dicha Junta Directiva quedará constituída como sigue: presidente Cándido Tagle Fernández; vice-presidente, Manuel A. del Toro; secretario: Eloy Valverde Freire; vice-secretario, Salvador de la Cueva; tesorero: Feliciano Cuervo; vice-tesorero, Cipriano Lorenzo; vocales: Antonio Oriol, Luis Cea Prieto, Alejandro Lorenzo, Manuel Geijo, Enrique Villamisar, Francisco del Campo, Armando Suárez, Francisco Puig Carlés, Manuel Lozano, Gumersindo Rodríguez, Francisco Díaz, Miguel Z. de la Torre, José Ramón Molleda, Gabriel Ferrer Martínez, José Palmeiro Mañón y Baldomero Prieto Labrador.

Para festejar la unión de los vendedores, al propio tiempo que para celebrar el «Día del Agente Comercial», el primero de octubre próximo se efectuará un Ponche de Confraternidad en el local social, haciendo uso de la palabra en este acto el ilustre intelectual cubano y elocuentísimo tribuno doctor Mario Fuentes Aguilera.

Ya se están enviando las invitaciones para tan magna fiesta.

LA SECCION DE PROPAGANDA DEL CENTRO GALLEGO, NO CONFORME CON SU LABOR FECUNDA, TIENE OTRO SISTEMA

Excelente ha sido la labor de la Sección de Propaganda del Centro Gallego en el segundo cuatrimestre. Como se sabe, tiene a su cargo el control de las Delegaciones del interior.

Basta una rápida ojeada a los cuadros estadísticos que acompañan a su informe cuatrimestral, del que ha de conocer primero la Comisión Ejecutiva y después la Asamblea de Apoderados en su reunión de Octubre, para convencerse de ello.

Tras algunas consideraciones haciendo resaltar la característica de los meses que entran en el segundo cuatrimestre, llamado «tiempo muerto», en el que, terminados los trabajos de la zafra, muchos brazos quedan en la inactividad y las epidemias endémicas hacen su aparición cebándose en los organismos agotados y depauperados de los trabajadores, que en número necesitan hospitalizarse en «La Benéfica», da como cobradas en las Delegaciones 27,184 cuotas, de las cuales corresponden a Santiago de Cuba 15,342 y 11,832 al resto de las mismas con un importe de $54,368.

Los egresos por todos conceptos se elevaron a la cantidad de $40,556.70, de los cuales corresponden a Santiago de Cuba $29,949.56, equivalente al 98% de los cobros realizados por dicha Delegación, según contrato. Descontados, pues, los gastos de los ingresos, el sobrante se eleva a la suma de $13,812.30, que es lo ingresado en la Tesorería social, si bien de esta cantidad hay que deducir el importe de las dietas causadas en «La Benéfica» por los asociados del interior, que se elevó a $9,446.00, siendo la utilidad líquida obtenida $4,366.30. De acuerdo con estos datos, el presupuesto de ingresos y egresos estimado para las Delegaciones en los ocho primeros meses del año, se liquida con un superávit de $2,923.38

La Sección termina su informe anunciando que en breve acometerá la implantación de un nuevo sistema de propaganda para aumentar los socios, que espera dé el mejor resultado.

UNA LEGION DE BELLAS DAMITAS QUIERE CONTRIBUIR AL EXITO DEL BAILE «TROPICALINO». BUENOS CONJUNTOS

Inusitado entusiasmo reina entre los elementos bailadores para el grandioso baile que está organizando la «Sociedad de Empleados de la Cervecería «La Tropical» y tendrá efecto el día 5 de octubre próximo en su elegante palacete de la calzada de Palatino, frente a las oficinas de la gran empresa cervecera.

Este Comité de Damas de tan simpática sociedad, que con tanto acierto preside la distinguida señora Carmita Rodríguez, está trabajando activamente y con el mayor entusiasmo en la organización de esta fiesta, a cuyo efecto ha movilizado una legión de encantadoras damitas que con ella no escatiman esfuerzos a fin de que el acto revista el máximo esplendor.

Los mejores conjuntos de La Habana amenizarán la fiesta hasta las tres de la madrugada: Belisario López, la Gloria Matancera y el jazz band Happy Happy del profesor Ulacia, conjuntos que dadas las simpatías con que cuentan entre los amantes de Terpsícore, llenarán los espléndidos salones de los muchachos tropicalinos.

La entrada ha sido fijada en la modesta cantidad de 40 centavos.

LOS ODONTOLOGOS DE LA QUINTA ASTUR LLEVAN A CABO ADMIRABLE LABOR

La clínica moderna ha determinado la influencia que tiene sobre el organismo en general una buena dentadura, conservada en condiciones óptimas. Por eso el Centro Asturiano ofrece servicios varios a sus asociados en el Gabinete Dental de la «Covadonga», cuyo equipo ha sido renovado totalmente hace poco tiempo, para el mejor servicio a los numerosos asociados que diariamente concurren en demanda de atenciones.

Se hacen en dicho gabinete, curaciones de diversa índole; se efectúan extracciones, se dilatan abscesos, se ejecutan empastes, se hacen secuestros, se contienen hemorragias, se cauteriza, calma y anestesia.

La piorrea alveolar se cura si el proceso comenzó con anterioridad al ingreso del paciente como socio de la institución.

Los dentistas trabajan de 8 a 11, de 1 a 4 y de 4 a 7 todos los días hábiles. Los días de fiesta solamente de 10 a 12 de la mañana.

AGUIAR 564 entre Muralla y Teniente Rey
VITI

ALUMNOS QUE TRIUNFAN EN EL PLANTEL ASTUR

Con sumo gusto damos a conocer la relación de alumnos de las clases diurnas de las «Escuelas Jovellanos» a quienes corresponde figurar, por su aplicación y conducta, en el «Cuadro de Honor» durante la semana comprendida del 22 de septiembre al 29 del mismo mes.

NIÑAS

Aula 1a. Sara Arrojo, Manuela Menéndez, Antonia Ma. Rouco,

Aula 2a. Onelia Cartaya González, Olga Rodríguez López, Mireya Sabatier Romero.

Aula 3a. Margarita Bolaños Valdés, Olimpia Castellanos Proenza, Olga Carreras de la Cruz.

Aula 4a. Silvia Vivó, Raquel Carreras, Angélica Hernández.

Aula 5a. Yolanda Fernández Sánchez, Sara Montiel García, Elsa Herrero Alvarez.

Aula 6a. Martha Rodríguez, Gladys Fernández, Ketty Menéndez.

NIÑOS

Aula 1a. Emilio Fernández, Raimundo Fernández, Primitivo Fernández.

Aula 2a. Cándido Ambrosio Prieto, Fernando Cortés Abascal, Adolfo Cuervo Domínguez.

Aula 3a. Francisco Opaña, Julio Merás, Carlos Rico.

Aula 4a. Francisco Solís, Dámaso Arrojo, Oscar Canclap.

Aula 5a. Wolter Catan Odon, Alberto Rodríguez Díaz, Antonio López Fernández.

Aula 6a. Rubén Balkansky, Jorge Ortega, Manuel Méndez.

DIVERSOS GRADOS

Martha Queipo, Martha Monjerdín, M. Angela Macías.

Teresa Rubio, Alicia San Martín, María Limonta.

Martha García, Ignacio Ortega, José M. Pañeda.

Félix Hernández, José Castaño, Bernardo Zarco.

Laureano Gómez Vill, Manuel González, Enrique Sáenz.

Eduardo Michaelson, Manuel Alvarez y Daniel San Román.

«AMERICA DEBE SER LUZ EN LA TINIEBLA BELICA», DICE LA PUBLICACION «ALFANJE»

Un excelente heraldo de la cultura continúa siendo —lo es más cada día— la revista mensual «Alfanje», dirigida y administrada por los hermanos Roberto y Armando López Goldarás.

El número correspondiente a Septiembre es sencillamente magnífico. Selecto material informativo y literario. Marcado gusto en la confección. Es decir: un verdadero esfuerzo.

Siguiendo su plausible costumbre, Roberto enfoca la actualidad culminante desde su página editorial. Veamos sus párrafos equitativos y luminosos:

«Otra vez la guerra conmueve al mundo de pavor; otra vez los hombres, frente a frente, se disputan pedazos de tierra.

«Europa se envuelve en las llamas de la lucha, en una pugna de ambiciones, de intereses descarnados, de afán de predominio.

«Los pueblos —liras vibrantes— darán sus notas de heroísmo y sacrificio. La sangre ardida abonará los campos. La voz del cañón y el refulgir de las bayonetas bajo el sol ensordecerá y cegará a los hombres. El corazón del mundo dará sólo latidos de dolor.

«Polonia, Alemania, Inglaterra y Francia han sido las primeras naciones en entrar en la lucha. ¡Quién sabe si el choque se extenderá y nuevas naciones se sumarán a la cadena de hierro y de sangre...!

«Nuestra América debe unirse y lanzar su mensaje de paz. Debe hacer un llamamento, un signo de luz, en el abismo de sombras de la guerra.»

CIRUGIA PERFECTA HAY EN CONCEPCION ARENAL

Exitos notables obtienen a diario los cirujanos del sanatorio «Concepción Arenal», de Hijas de Galicia. Su habilidad unida a la práctica y conocimientos, les permite lucir en su máximo esplendor sus facultades en todos los casos en que quirúrgicamente intervienen a las asociadas.

Los adelantos introducidos recientemente en la Sala de operaciones de Hijas de Galicia, así como una importante compra de aparatos quirúrgicos, recientemente adquiridos, viene a facilitar grandemente su difícil tarea.

Movimiento de enfermos en el Sanatorio

INGRESOS: Julia Gárate Fernández Fernández, Rosalía Piñeiro Valcárcel, Armonía López de Suárez, Carmen Alvarez Alvarez, Dolores Rodríguez de Castro y Florentina Paz Freire.

ALTAS: María Veiga Díez, Rafaela Rivera Reguero, Teófilo Rubiera Núñez, Daisy Acosta Hassi, Dominga Núñez Alsodas, María Antonia Encinoso y Aurora de la Peña González.

SE REPETIRA EL EXITO DE UNA TARDE CON ELLA

Conocidos y valiosos elementos de Puentes Grandes, Cerro y Marianao, repetirán este año el inolvidable festival «Una Tarde con Ella» celebrado en el año anterior con ese sugestivo título.

Se ha dispuesto para el próximo 8 de Octubre en todos los jardines de La Polar, con la cooperación de los magistrales conjuntos de Antonio M. Romeu, Belisario López, Gloria Matancera, Quinteto Tomé y Sonora Matancera.

Ningún bailador faltará a la matinée-cumbre «Una Tarde con Ella».

LA FESTIVIDAD DE HOY

Hoy, domingo, celebran su onomástico las señoras Mercedes Carmona del Campo, distinguida esposa del señor Ramón del Campo, presidente del partido «Afirmación y Defensa»; Mercedes Amandi de Fernández; «Cuca» Pujals de Carballo, gentil esposa del señor Venancio Carballo, destacada figura de la Caja de Ahorros y Banco Gallego; Mercedes Vérgez de Rionda, hermana de nuestro estimado compañero René Vérgez Infante.

Las señoritas Mercedes Martínez; Mercedes Casas, de la Estudiantina «Juventud Montañesa»; Mercedes Castaños; Mercedes López Ferrer, de la sociedad «Concepción Arenal»; Mercedes González Arias, vicepresidenta segunda de «Becerreá y su Comarca» y Mercedes Estrada, competente empleada del laboratorio de la casa de salud de la «Asociación de Dependientes.

También celebran su onomástico los señores Gerardo Caamaño, ex presidente de la «Beneficencia Gallega»; doctor Gerardo Gutiérrez Valladón, oculista de la «Quinta de Dependientes» y el doctor Gerardo Houguet Muñoz, médico del sanatorio «Covadonga».

Reciban nuestra felicitación.

VERBENA OTOÑAL EL 9 EN EL «C. DE DEPENDIENTES»

Se acerca la fecha señalada para la «Verbena de Otoño» que en la Asociación de Dependientes prepara la Sección de Recreo y Adorno, bajo la presidencia del señor Eduardo del Castillo. Será el 9 de octubre en todo el palacio del Centro. Con cuatro orquestas; cuatro conjuntos musicales afamados, dignos de interpretar en la fiesta más exigente la música bailable. Comenzará el festival a las nueve de la noche. La última pieza se oirá a las cuatro de la madrugada.

La verbena será en grande, porque sin menoscabo de la preparación de que es objeto por parte de sus organizadores, la concurrencia de Belisario López, Cheo Belén Puig, Eddy Lester y Gloria Matancera, representa la máxima atracción, durante siete horas de fiesta alegre.

Al alcance de todos está la entrada al baile de otoño en el palacio de Paseo de Martí y América Arias, pues sólo sesenta centavos costará la entrada a los caballeros. Los bailadores tendrán acceso por el Paseo de Martí. Bellísimo adorno floral lucirá el centro, adorno combinado con una iluminación apropiada. Nada se resta al desenvolvimiento de la gran fiesta y todo propende a su más brillante resultado.

¿AFECCIONES URINARIAS?
entonces
TABLETAS DE HELMITOL
BAYER

Conozca Ud. Los Hechos Y Comprará
UN AUTOMOVIL COMERCIAL FORD

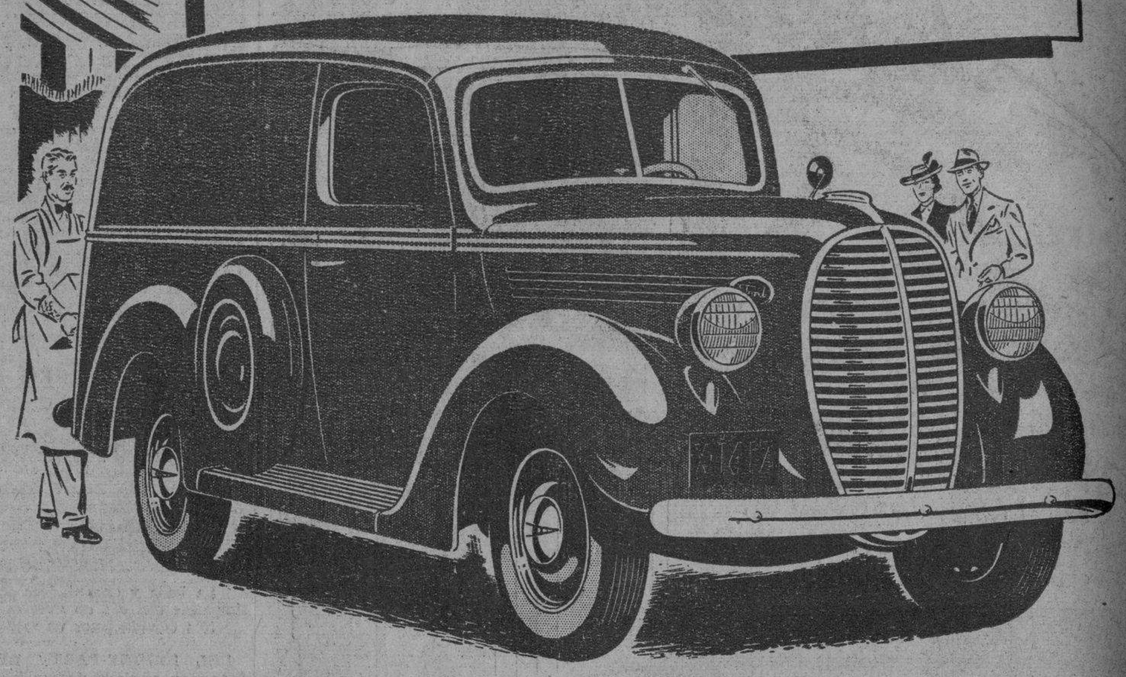

CARACTERISTICAS DE LA MAS ALTA CALIDAD

Mire Ud. el diseño Ford. El Ford es el único automóvil comercial, a cualquier precio, que le proporciona a Ud. estas características extra:

★ Motor tipo V, de 8 cilindros.
★ Selección entre los motores de 85 y 60 caballos de fuerza.
★ Propulsión por tubo de reacción.
★ Eje trasero ¾ flotante.
★ Embrague de fuerza semi-centrífuga.
★ Engranajes del diferencial de forjadura integral con las barras del eje.
★ Muelles, delantero y trasero, libres de los esfuerzos de la marcha y freno.
★ Grilletes de los muelles del tipo de cojinete seco.

El automóvil comercial Ford es el único, en su clase, con piñón montado a horcajadas y tambores de los frenos de gran diámetro.

CONSTRUCCION DE LA MAS ALTA CALIDAD

Mire la mano de obra Ford. Note Ud. que las bisagras de las portezuelas son forjadas y no troqueladas, y que los burletes de aislamiento van colocados muy ajustadamente alrededor de las ventanillas y puertas. Estos, y otros muchos detalles, demuestran el cuidado extraordinario y la precisión que se han puesto en los automóviles comerciales Ford. El objeto de todos ellos es proporcionarle a Ud. una unidad mucho mejor y más económica que ha de durar mucho más tiempo. El automóvil comercial Ford está construído para hacer más trabajo en menos tiempo y a un costo mucho más bajo que cualquier otro automóvil comercial que Ud. pueda comprar.

Visite al Concesionario Ford para una "prueba práctica" que demuestre la superioridad Ford en su propio negocio.

Ford

LOS NIÑOS EN EL CASINO

En su regio balneario de Marianao, celebrará hoy su gran fiesta titulada «Día del Niño», el prestigioso Casino Español de La Habana. Fiesta colmada de incentivos, que ha organizado con todo esmero la Comisión de la Playa, de la cual es presidente el Sr. Armando Gil.

Para los señores socios y sus familias, exclusivamente.

Intensa animación reina entre la grey infantil del Casino. El programa es amenísimo.

Habrá tío-vivo, ferrocarril en miniatura, payasos, ventrílocuos, carreras en sacos, palo ensebado, merienda para los premiados y otros actos de atracción.

Y muchos regalos de dulces y juguetes para los niños concurrentes.

La fiesta durará todo el día y estará amenizada por la orquesta de los Hermanos Le-Batard, siempre tan aplaudida.

MATINEE EN EL CERRO

Hoy actuará nuevamente en el Deportivo del Cerro la insuperable orquesta de Belisario López, ídolo de los elementos bailadores, alternando con la melodiosa Gloria Matancera.

Como se sabe, dicho Club está situado en la Calzada del Cerro, al lado del Club de Ferreteros.

Es la segunda matinée bailable de la serie que se proponen celebrar esta temporada los muchachos del Deportivo y comenzará a las dos de la tarde para finalizar a las siete y media de la noche. La tercera matinée tendrá efecto el domingo primero de Octubre, actuando nuevamente Belisario López y la Gloria Matancera.

MOVIMIENTO DE ENFERMOS HABIDO EN «LA BENEFICA»

Entradas: Alfonso Castro Blanco, Fernando Mancera, Ramón Conde Rodríguez (de Batabanó), Ramón Alvarez Zayas, Andrés Fraga Pico, Manuel Pico Romero, Eladio Alvarez Rivas, Manuel Leiro Casas, Santiago Pachón, Bello, Manuel Regueiro García, Francisco Castrillón Méndez, Alfredo Pazos Blanco, Daniel Campos Vidal y Juan Carballeira Grueiro.

Salidas: Gumersindo Palmón Casas, Eduardo Carballo Vasallo, José Bez (de Santiago de Cuba), Tomás López, José Rañal Rey, Guillermo Pedro Fernández, Alfredo Pazos Blanco, Ramón Díaz Cao (de Cárdenas), Pedro Pín Gallego, Antonio González Ballesta, Amado Núñez Peraza y Antonio Luaces Castro (de Candelaria).

MATERIAL DIDACTICO EN GRAN ESCALA POSEE EL PLANTEL «JOVELLANOS»

Los miembros de la Sección de Instrucción del Centro Asturiano que se han venido sucediendo en el transcurso del tiempo, se han cuidado siempre de mejorar paulatinamente, a tono con las circunstancias y las necesidades, las enseñanzas en el Plantel «Jovellanos», y a tal efecto se han ido adquiriendo pupitres, pizarras, material escolar vario; se dotó al plantel de dos modernos enfriadores de agua con capacidad suficiente para más de quinientos alumnos cada uno; se adquirieron máquinas de coser y bordados para las clases de costura, mesas para corte; máquinas de escribir para las clases de mecanografía (que se comienzan a utilizar en este curso); material para la clase de Dibujo; mapas, figuras, dibujos, etc., para la Enseñanza Primaria.

En fin, que el Plantel «Jovellanos», situado en aulas del tercero, quinto y sexto piso del edificio social, con la Enseñanza Primaria completa y ampliada a los grados superiores y aún duplicada en otros grados de mucha afluencia; con Clases Especiales paras señoritas, que comprenden materias comerciales y de utilidad en el hogar y artísticas; con una Escuela Comercial Nocturna que capacita al alumnado para trabajos de oficinas mercantiles; es un poderoso esfuerzo, repetimos, este del Plantel «Jovellanos» por parte de la Sección de Instrucción. Los numerosos alumnos presentados en los Planteles oficiales de segunda enseñanza que aprobaron sus ingresos, demuestran la capacitación que ofrece el Plantel «Jovellanos», que cuenta ya con 2,018 alumnos, divididos como sigue: Enseñanza primaria: Niñas, 422; Niños, 553. Clases especiales para señoritas: 310. Escuela Comercial Nocturna: 733.

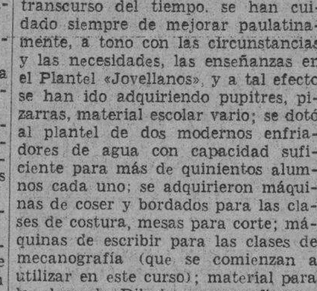

QUEMADURAS
Por extensas y dolorosas que sean, curan fácilmente con aplicaciones diarias de pomada
INOTYOL
Aplicada en capa espesa, alivia inmediatamente el dolor é impide la formación de cicatrices deformantes y antiestéticas.
INOTYOL

EL ALCOHOL DE LAS FAMILIAS
ALCO ELITE
PRODUCTO ARECHABALA

DELGADO Y MONTES DE OCA, BUENOS PROPAGANDISTAS DE LA «ASOCIACION CANARIA»

La Sección de Propaganda de la «Asociación Canaria» no circunscribe su radio de acción, por muy importante que sea, a tramitar rápidamente todos los asuntos de su competencia.

Su presidente, don Pedro Delgado Villarreal, poseído de esa actividad que es su norma bien conocida, y eficientemente secundado por el presidente general, señor Francisco Montes de Oca Falcón, mantiene con las Dependencias las íntimas relaciones que la Sociedad reclama, para estar al tanto de sus necesidades, y responder inmediatamente a toda solicitud, observando el desenvolvimiento de las mismas para hacer las indicaciones o sugerencias que en cualquier momento se estimaren necesarias, por la advertencia de errores o prácticas deficientes, susceptibles de subsanar con la intervención amistosa.

La Sección ha felicitado a las Dependencias que secundan esta loable labor, admirablemente interpretada por todos los que al aceptar cargos de responsabilidad devuelven a la institución, con su acción fecunda, beneficios para el asociado.

Para esta finalidad de alta conveniencia social a que se aspira, sólo se exige a las Dependencias el mayor celo en la administración, que en la parte económica produzca una situación de garantía, fortalecida y garantizada por sus rendimientos hasta de la existencia de todas las sociedades.

BENEFICENCIA CATALANA

La misa reglamentaria de fin de mes se celebrará hoy domingo, a las nueve de la mañana en la Ermita de Monserrat, propiedad de esta Beneficencia y situada al pie de la carretera que conduce a Rancho Boyeros.

Los ómnibus de la ruta 17 y los tran-bus son el transporte más indicado para dirigirse a La Ermita.

ALGO DEL CENTENARIO SOCIAL

Reina gran animación en la colonia catalana para celebrar con la suntuosidad que se merece el próximo Centenario de la fundación de su benemérita Beneficencia.

Próximamente daremos cuenta de las actividades de la Comisión Pro-Centenario.

ELECTROTECNIA
REFRIGERACION
ACONDICIONAMIENTO DE AIRE
¡he ahí su porvenir!

GRATIS
ESTE ESPLENDIDO EQUIPO PROFESIONAL

LA INDUSTRIA ELECTRICA ofrece muy atractivos puestos en sus variadísimas aplicaciones prácticas: en: Plantas Eléctricas y Subestaciones; Instalaciones de Alumbrado; Embobinado de Motores; Telefonía, Telegrafía y Radio; Automovilismo, Aviación, Trenes Eléctricos y Diesel-Eléctricos; Anuncios Luminosos, etc., y muy particularmente en las novedosas ramas de la REFRIGERACION y ACONDICIONAMIENTO DE AIRE (Clima Artificial) que en forma tan asombrosa se están desarrollando con gran demanda de Expertos.

ESTUDIE EN SU CASA este famoso método "Comprobado" y en corto tiempo se hará de una profesión de grandes posibilidades. Todo lo que necesita es saber leer y escribir el español y dedicar unos cuantos minutos de su tiempo libre.

GANE DINERO desde un principio con este sistema fácil y práctico de "Aprender Haciendo" para lo cual recibe Herramientas, Instrumentos y todo lo necesario para establecerse por su cuenta o colocarse en un empleo bien pagado.

¡APROVECHE ESTA OPORTUNIDAD!

PIDA ESTE LIBRO GRATIS

SR. J. A. ROSENKRANZ, Presidente
NATIONAL SCHOOLS
4000 So. Figueroa St., Los Angeles, Calif. E. U. A. 51-E9.
Envíeme su Libro GRATIS para ganar dinero en la Electrotecnia.
Nombre_____ Edad_____
Dirección_____
Población_____ Edo. o Prov._____

M.E.C.D. 2016

RADIO Y ELECTRICIDAD

HA MEJORADO LA RADIODIFUSION CANADIENSE DESPUES DE SER NACIONALIZADA

La enorme extensión territorial de Canadá, la población bilingüe que habita el país—y que es como se sabe de origen británico y francés—y las diferentes características regionales del mismo hacen que las condiciones en que allí debe organizarse y desarrollarse la radiodifusión no sean fáciles, por cierto.

Durante muchos años las referidas dificultades parecieron insalvables. Las estaciones privadas que funcionaban en los distritos urbanos se desentendían de los requerimientos de la población rural, y en una parte considerable del país los radioescuchas sintonizaban preferentemente las estaciones estadounidenses en vez de las canadienses.

Frente a esa indiferencia de los radiogentes del Canadá por las trasmisiones nacionales, el gobierno de Ottawa designó en varias oportunidades comisiones especiales para estudiar la situación de la radiodifusión en el país, y todas esas comisiones recomendaron al gobierno como única forma de resolver el problema, la nacionalización del «broadcasting» fundando para el caso un servicio oficial.

Cuando el gobierno de Canadá se disponía a establecer un plan para la nacionalización de la radiotelefonía sobrevino la gran crisis económica y la realización de dicho plan tuvo que ser diferida. Sin embargo, en 1936 la Broadcasting Commission en funciones en función, preparó un «programa nacional» y estudió la posibilidad de explotar algunas estaciones privadas, especialmente aquellas de frecuencia menor.

La falta de recursos adecuados para llevar adelante ese programa hizo, empero, que las actividades previstas para el mismo tuvieran que ser reprimidas, limitándose el servicio a las seis horas diarias. Esa situación precaria se prolongó durante cuatro años, y recién en 1936 fué creada, con carácter oficial, la Canadian Broadcasting Corporation (CBC), entidad radiodifusora organizada con los lineamientos generales de la BBC. (British Broadcasting Corporation).

La CBC está constituída por un directorio compuesto de nueve gobernadores, representando las distintas zonas del país. Su director general es el mayor Gladstone Murray, personalidad destacada de la radiodifusión británica que antes perteneció a la BBC.

Los fines principales de la nueva Corporación Canadiense son el establecimiento de un sistema de radiotelefonía nacional y la ampliación y mejoramiento de los programas. Como no basta el abono relativo a las «licencias» de radiorrecepción para el funcionamiento y desarollo de la CBC, ésta recibe una subvención del Estado.

REORGANIZACION Y MEJORAMIENTO DEL SERVICIO CANADIENSE

Aunque hubo que destinar grandes sumas de dinero para la reorganización de la radiodifusión canadiense, las ventajas que tales esfuerzos produjeron no tardaron en ser apreciables. Desde el punto de vista técnico, sobre todo, se registraron importantes progresos. Dos nuevas emisoras de 50 kilovatios de potencia cada una, fueron construídas y tres más del mismo poder se encuentran en construcción.

La Corporación Canadiense ha añadido también a sus equipos un trasmisor móvil de onda corta. Así fué creado el «sistema nacional» que actualmente cubre todas las provincias e incluye a 11 importantes estaciones del Estado, además de unas 50 menores pertenecientes a organizaciones comerciales.

El desarrollo y mejoramiento de los programas, especialmente en su aspecto musical, artístico y científico, han sido considerables. Las universidades canadienses fueron invitadas a tomar parte en los programas, demostrando la capacidad de sus estudiantes, sistema éste, que ha sido aplaudido por los beneficios que puede producir al permitir descubrir nuevos talentos entre los jóvenes universitarios.

El intercambio internacional de programas se ha desarrollado mucho, especialmente con los Estados Unidos, Gran Bretaña y varios países de Europa. Por otra parte, se ha dado mucha importancia a la preparación cultural de los locutores, para lo cual la CBC creó un departamento especial que ha publicado dos manuales para aquéllos y ha comenzado a formar una biblioteca especial.

Estos esfuerzos han sido continuados y perfeccionados con objeto de recuperar el tiempo perdido en los años anteriores llenos de dificultades y hacer que la radiodifusión canadiense sea una de las mejores del mundo.

LA REPUBLICA ARGENTINA Y LOS ACUERDOS DE RADIO EN LA HABANA

El Excelentísimo Señor Dr. Víctor Lascano, Enviado Extraordinario y Ministro Plenipotenciario de Argentina ante el Gobierno de Cuba, hizo entrega personalmente al Canciller Dr. Miguel Angel Campa de una nota que remite el Ministro de Relaciones Exteriores y Cultos de la República Argentina, Dr. José María Cantillo, a la Secretaría de Estado de Cuba, en relación a la resolución adoptada por la Octava Conferencia Interamericana reunida en Lima en diciembre de 1938, recomendando la adhesión o ratificación de los Gobiernos Americanos a los acuerdos de radio firmados en la Habana; así como otras notas del propio Canciller Argentino relativas a la ratificación de la Convención Interamericana sobre Radiocomunicaciones por los Gobiernos Americanos según acuerdos de radio firmados en la Habana, así como notas del propio canciller argentino respecto a la ratificación de la convención americana sobre radiocomunicación por los gobiernos de Panamá y México.

LA SEGUNDA CONFERENCIA INTERAMERICANA DE RADIO

El Gobierno de Chile ha señalado el 17 de enero de 1940, como fecha de apertura de la Segunda Conferencia Internacional de Radio, que se reunirá en Santiago de Chile.

Como se recordará, La Habana fué la sede de la Primera Conferencia Interamericana de Radio que tuvo lugar del 1o. de noviembre al 13 de diciembre de 1937, habiendo sido presidida por el Senador Wifredo Albanés.

Esta Segunda Conferencia Interamericana de Radio —como la primera— promete resultar de sumo interés para el desarrollo de las radiocomunicaciones en el Continente Americano.

Emisoras de onda corta de la General Electric

WGEA 21.500 Kic. (13.95 metros)
(Anunciado en inglés)
8:00 a. m. El Trío Inimitable
8:15 a. m. Campanas del Claustro.
8:30 a. m. Policromías musicales.
9:00 a. m. De costa a costa
10:00 a. m. Orquesta de baile.
10.30 a. m. Melodías Rusas.
11:00 a. m. Termina la transmisión.

WGEO 9.530 Kic. (31.48 metros)
(Anunciado en inglés).
6:00 p. m. Tópicos católicos.
6:30 p. m. Drama —desde Chicago.
7:00 p. m. Noticias Deportivas.

(Anunciado en español).
7:15 p. m. Conferencias de Diplomáticos Hispanos.
7:30 p. m. Orquesta de baile.
8:00 p. m. Programa variado con el baritono Donald Dickson; Charlie McCarthy (Edgar Bergen, ventrílocuo, los artistas de cine, Dorothy Lamour, Don Ameche y otros; Cómicos y orquesta —desde Hollywood.
9:00 p. m. Programa musical con Rachel Carley, cantante; Pierre Le Kreun, tenor; trío vocal y orquesta.
9:30 p. m. Programa musical con la soprano Jean Dickinson; coro; la contralto Elizabeth Lennox; el tenor Frank Munn; dúo de piano; B. Hirsch, violinista y orquesta.

(Anunciado en inglés).
10:00 p. . Orquesta Sinfónica —desde Washington.
11:00 p. m. Ultimas Noticias.
11:05 p. m. Orquesta de baile.
12:00 p. m. Buenas noches.

WGEA, 9.550 Kc. (31.41 metros)
(Anunciado en portugués).
6:15 p. m. Concierto de la Banda de Granaderos Canadienses.
6:30 p. m. Paul Lavell y su orquesta.
7:00 p. m. Música clásica Popular.
7:10 p. m. Conferencia de Diplomáticos Hispanos.
7:30 p. m. Hora de Danza
8:00 p. m. Concierto de Orquesta Sinfónica.
9:00 p. m. Orquesta de baile.
9:15 p. m. Buenas noches.

DIARIO DE LA MARINA
HABLADO
—HOY—
Al igual que todos los Domingos, radiaremos sólo nuestra primera audición, de 8 a 9 a. m.
—MAÑANA—
A las 11 de la mañana radiaremos un suplemento con las últimas noticias del conflicto europeo.
POR LA ESTACION
CMBQ
IDEAS PAZOS
AHORA EN
900 Kilociclos
TELEFONO A-9316

MUSICA CUBANA POR LA NBC

Conchita Gallardo, nuestra dilecta compañera en la prensa, acaba de regresar de un fructífero viaje realizado a los Estados Unidos, en el que tuvo brillantes oportunidades de hacer gestiones encaminadas a obtener una mayor divulgación de nuestra música en aquel gran país.

A su regreso se ha entrevistado con el Teniente Coronel Sosa de Quesada, Presidente del Consejo Corporativo, dándole cuenta de su actuación cerca de la NBC, para agregar a sus audiciones un programa de música cubana, impresa en discos por la Orquesta de la MCX. Conchita Gallardo se entrevistó con el Presidente de la National Broadcastings y con los principales jefes de Departamentos, entre ellos Mr. Horn y Mr. Carlin, mostrando dichos técnicos especial interés en la proposición que se le hacía para añadir música sinfónica y popular cubana a sus programas regulares.

Programa para hoy de la RHC y su cadena de emisoras

12 a 12.30 p. m.—Juana María Salvi, la exquisita del Tango y su guitarrista acompañante Nené Enrizo.
12.30 a 1 p.m.—Música selecta.
1 a 2 p. m.—Ricardo Dantés, el cantor estilista del momento y su Orquesta Típica Argentina de los Románticos Gauchos.
2 a 3.30 p. m.—«Mi Señorita Mamá», comedia en tres actos, original de Luis Verneuil, interpretada por el Conjunto Artístico Marcelo Agudo.
3.30 a 5.30 p. m.—Trasmisión de una ópera completa.
5.30 a 6.00 p. m.—Música selecta.
6 a 6.30 p. m.—Juana María Salvi, la exquisita del Tango y su guitarrista acompañante Nené Enrizo.
6.30 a 7 p. m.—Música popular mecánica.
7 a 8 p. m.—Música selecta.
8 a 9 p. m.—Ricardo Dantés, el cantor estilista del momento y su Orquesta Típica Argentina de los Románticos Gauchos.
9 a 10.30 p. m.—«Locura de Amor». Drama en 5 actos, original de Manuel Tamayo Baus, en la interpretación del Conjunto artístico Marcelo Agudo.
10.30 a 11.30 p. m.—Havana Casino Orchestra.

Lawrence Tibbett volverá hoy al micrófono de la CBS

El famoso barítono Lawrence Tibbett, perteneciente al «staff» de la Metropolitan Opera Company, de New York, aparecerá nuevamente esta noche ante los micrófonos de la Columbia Broadcastings System interpretando sus mejores creaciones.

Acompañará a tan celebrado cantante la grandiosa Orquesta Sinfónica de Eugene Ormandi, integrada por setenta y cinco profesores. Además participará un coro mixto compuesto de veintiseis voces.

Este programa podrá oirse a las nueve de la noche, hora de Cuba, en 1,080, 1,090, 6,060 y 11,830 kcs.

ANUNCIO DE VADIA
Sí, Sí, Pero... Regálame Un Philips
Quién no desea tener un PHILIPS? Quién no quisiera proporcionarse el privilegio de poseer el Radio cuya superioridad nadie discute — cuyo principal pregonero es el propio público al elogiarlo con espontáneo entusiasmo? Usted no ha oído alguna vez la conocida frase: "Nada hay comparable a un PHILIPS"?
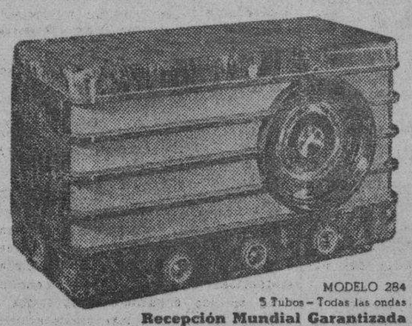
MODELO 284
5 Tubos – Todas las ondas
Recepción Mundial Garantizada

Aquéllos que están "enterados", aquéllos que saben "distinguir" — aquéllos que no se conforman con algo "parecido", eligen el PHILIPS... y hasta "sugieren" el PHILIPS como el regalo más codiciado.
DOCE MODELOS, DE $57.50 A $465.00
GIRALT
O'REILLY 61 - TELEFS. M-9944, M-9945 • SAN RAFAEL 155 - TELEF. A-6511

TRASMISION EL 12 DE OCTUBRE DE 1936

Por la Cadena de la Canadian Broadcasting Corporation

La CBC ha comunicado a la OIR que consagrará un programa especial de radio en honor de la República de Cuba, el 12 de Octubre de 1939.

La audición será trasmitida por la importante cadena de la Canadian Broadcasting Corporation con motivo de la festividad del descubrimiento de la América y el «Día de la Raza».

El programa comenzará por los primeros capítulos de la historia de Cuba y las luchas subsiguientes por la independencia, terminando con el tema del paraíso del Caribe que representa «La Perla de las Antillas» como se titula este sketch dedicado a Cuba.

Como se recordará la Oficina Interamericana de Radio (OIR- consagró un lucido programa el pasado día 1ro. de julio para celebrar la fiesta Nacional del Canadá; asimismo tuvo lugar durante una hora una brillante re-transmisión desde el Canadá, la cual pudo escucharse por estaciones locales de la Habana, programa que igualmente fué radiado además de la cadena de la CBC, por la importante red de la NBC, y el curso de la audición los canadenses tuvieron la gentileza de mencionar reiteradas veces a Cuba, su clima, etc.

Esta nueva transmisión pondrá de relieve los lazos de afecto y la compenetración que existe entre todas las naciones del continente americano, a lo cual coadyuda poderosamente la radiodifusión, felicitándose la Oficina Interamericana de Radio de este acercamiento que habrá de ser fructífiero en el futro de las Américas.

LAS ESTACIONES DE ONDA CORTA DE LA RCA VICTOR NBC TRANSMITIRAN A HISPANO AMERICA UNA DISERTACION SOBRE PINTURA SIN PINCELES

NUEVA YORK, Las estaciones de onda corta de la RCA Víctor National Broadcasting Company, WRCA y WNBI, transmitirán a la América Latina, el sábado 7 de Octubre, de 21:45 a 22:00, un programa educativo muy interesante.

Este programa consistirá de una entrevista hecha por la conocida comentarista de la NBC, Olga André a Miss Ruth Faison Shaw sobre la Pintura sin pinceles que Miss Shaw originó en Roma en el año de 1930 y la cual ha desarrollado hasta convertirla en una nueva rama del arte.

Vicente Pollarolo, conocido escultor paraguayo que participará en el programa, dirá a los oyentes por qué la Pintura sin pinceles es valiosa y útil para los artistas en general.

El concierto de hoy desde el Anfiteatro Nacional

Publicamos a continuación el programa que ejecutará la Banda de Música del Estado Mayor del Ejército Constitucional, esta noche, desde el Anfiteatro Nacional, de 8 a 10, y que será trasmitido por las emisoras COCO, onda corta, 8,700 Kc. y CMCK, onda larga, en 970 Kcs.

1. Paso doble «Suspiros de España» por A. Alvarez.
2. Obertura «Pique Dame» por F. V. Suppé.
3. Pas de Fleurs (Intermezzo) por L. Delibes.
4. Andante y Polaca de Concierto, por el Mtro. Cantó.
5. Bailables de la Opera «Coppelia» por L. Delibes.
No. 1 Fanfare et Marche de la Cloche.
2. Valse des Houres.
3 Musique des Automates
4. Noce Villagooise.
6. Preludio del 2o. Acto de «Maruxa» por A. Vives.
7. Danzón «Almendra» por A. Valdés.
8. Himno Nacional Cubano, por P. Figueredo.

Luis Casas y Romero, M. M.
Capitán Músico, Jefe y Director de la Banda del Cuartel General e Inspector Técnico Musical.

El Presidente de Madison Square Garden dice que pronto podrán televisarse los eventos deportivos

Mr. John Reed Kilpatrick, Presidente del Madison Square Garden, de Nueva York, ha hecho importantes declaraciones a los periodistas norteamericanos acerca de la futura aplicación de la televisión a los eventos deportivos.

«La televisión se halla ya en condiciones de poder ser aplicada a tales actividades—dijo el coronel Kilpatrick—y es posible que, en la actualidad, puedan «televisarse» sobre grandes pantallas algunas manifestaciones deportivas a distancias mucho mayores de lo que la gente cree en general. Hace ya varios meses que vengo estudiando detenidamente este asunto y su eventual aplicación en el Madison Square Garden.

«No creo que pase mucho tiempo sin que ocurran cosas importantes en tal sentido.

«Es nuestra intención vender los derechos de televisión a todas las salas cinematográficas del país. Existen en la Unión unas 13,000 salas más o menos importantes que deben interesarse en esa cuestión.

«En las noches en que se «televisen» combates pugilísticos de principal categoría, el dueño de cada cinematógrafo podrá aumentar en 10 céntimos de dólar el precio de las localidades para que los espectadores puedan ver el desarrollo de dichos combates.

«Con este sistema—prosigue el presidente del Madison Square Garden—un gran «match» de boxeo podrá ser «visto» por unos 13 millones de personas, que pagarán 1,300,000 dólares extras sobre el precio corriente de las localidades. Y estas cifras tal vez sean aún mayores cuando se trate de combates que interesen a todos los aficionados del país, y que son decenas de millones».

Luego el coronel Kilpatrick habla de la dificultad que todavía ofrecería la televisión de ciertos deportes.

«El boxeo y la lucha son fácilmente «televisables», pero el fútbol y el base ball, por ejemplo, presentan serios inconvenientes; la movilidad de las escenas, que cambian de lugar constantemente, hace difícil abarcar una extensión tan grande con los actuales aparatos de televisión. En cambio, nuestros grandes locales deportivos cerrados, como el Madison Square Garden, pueden permitir instalaciones televisoras adecuadas para carreras pedestres y concursos atléticos, para partidos de basket ball o para patinaje y deportes en pista de hielo.

«La televisión avanza tan rápidamente—añadió el coronel Kilpatrick—que ya podemos emplear grandes pantallas cinematográficas para la recepción y reproducción de las imágenes y el alcance de las trasmisiones ha aumentado considerablemente».

Con respecto a la influencia que podría tener la difusión de las actividades deportivas por televisión si se emplearan para ello los cinematógrafos del país, el presidente del Madison Square Garden expresó:

«No creo que la «televisión cinematográfica» pueda afectar en nada a las multitudes que concurren habitualmente a presenciar los grandes acontecimientos deportivos. El mismo temor se manifestaba al difundirse la radiotelefonía con respecto a los espectáculos teatrales conciertos, etcétera, y muy pronto pudo comprobarse que el público que acudía a dichos espectáculos no disminuía a pesar del programa de la radiodifusión.

«No creo, pues, que la televisión haga disminuir las muchedumbres de los locales deportivos, abiertos o cerrados. La acción de los cinematógrafos hará que el número de espectadores deportivos «indirectos» se «sume» a aquellas muchedumbres, haciendo que en vez de 50,000 o 100,000 espectadores de algún gran combate pugilístico o acontecimiento atlético habrá 20,000,000 de personas que podrán verlo desde los cinematógrafos de todo el país.

«Estas apreciaciones podrán parecer fantásticas—terminó Kilpatrick—pero el hecho es que la televisión está ya preparada para producir un cambio formidable en el terreno práctico. Somos un pueblo de 130,000,000 de habitantes, que posee 30,000,000 de automóviles y otros tantos millones de teléfonos, 16,000 salas cinematográficas y 36,000,000 de radiorreceptores. Mañana habrá muchos millones de personas que podrán ver, cómodamente sentados en butacas teatrales, grandes competiciones de golf, tennis, polo, boxeo, carreras, concursos atléticos, fútbol, base ball, basket ball, natación, patinaje, etcétera...

PLUMAS AL VIENTO

El próximo jueves, día 28 el profesor Vicente Tovar hablará desde la estación WGEO, 9.530 Kc. (anteriormente W2XAF 9.530 Kc.) a las 8:30 de la noche, hora de Nueva York, sobre la vida del escritor puertorriqueño Luis Hernández Aquino y sus libros en verso: Niebla Lírica y Agua de Remanso.

El poeta Aquino nació en Lares, P. Rico, el 21 de junio de 1907. Después de cursar estudios superiores en su pueblo natal, se dedicó al periodismo, siendo corresponsal de los diarios El Mundo y El Imparcial, que se editan en San Juan. Viajó un tiempo por Cuba, Santo Domingo, Jamaica y los Estados Unidos, residiendo dos años en Nueva York. En 1934 fué redactor del diario El País. Aunque hoy forma parte del Departamento de Sanidad de Puerto Rico, sus aspiraciones son la poesía y el periodismo.

En 1931 se inició en Puerto Rico un movimiento literario llamado «Atalayista», siendo sus principales representantes los poetas Graciany Miranda Archilla, Fernando González Alberty y Luis Hernández Aquino. Cuatro años después, en 1935, publicó Aquino su poemario «Niebla Lírica». El movimiento Atalayista, cuyos cánones estéticos estaban muy cerca del Ultraísmo español representado por Gerardo Diego y otros poetas, duró varios años en la Isla a pesar de la oposición que le hizo la crítica. Este año de 1939 publicó «Agua de Remanso», libro que ha sido muy bien acogido por críticos de la talla de La Hija del Caribe, Virgilio Dávila y Tomás de Jesús Castro.

Los autores predilectos del poeta puertorriqueño L. H. Aquino son: Juan Ramón Jiménez, Federico García Lorca y Gastón Figueira.

M.E.C.D. 2016

MUEREN EN VARIOS ESTADOS MEXICANOS, EN DOS MESES, 523 PERSONAS DE VIRUELAS Y 152 DE TIFOIDEA

REGALE CUADROS

(El único Obsequio que NO admite duplicado)

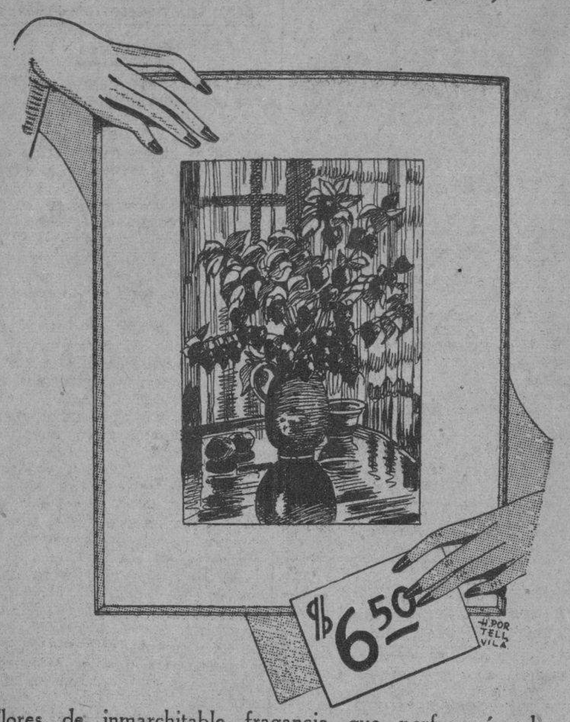

Flores de inmarchitable fragancia que perfumarán de belleza su hogar, presentadas ahora en montajes modernos.

Extenso surtido de las últimas novedades en Flores decorativas, desde $1.25

El Arte GALIANO 506

(Centro FOTOGRAFICO de Cuba)

LO COMUNICA OFICIALMENTE A LA SECRETARIA DE SANIDAD LA OFICINA PANAMERICANA

Piden los rotarios de Guanabacoa se suspenda la ejecución de obras en un Reparto llamado «4 de Septiembre», por constituir un atentado al ornato y a la sanidad. Un caso de Parálisis

La Oficina Sanitaria Panamericana de Washington, en comunicación dirigida al doctor Juan de Moya, Secretario de Sanidad y Beneficencia, da cuenta que durante los últimos dos meses se registraron en los Estados Unidos Mexicanos, 523 defunciones por viruelas y 152 por tifus.

De las muertes por viruela correspondieron al Estado de Guanajuato, 270, México y Michoacán, 41 y 79, respectivamente; Puebla, 32, Querétaro 31 y uno en Ciudad de México; en cuanto a la segunda de dichas epidemias, el tifus, en el Distrito Federal se registraron 9 defunciones; 19 en Jalisco; 17 en el Estado de México, 16 en Oaxaca; 24 en Puebla, 14 en Zacatecas y trece en Veracruz.

También comunica la referida Oficina Sanitaria Panamericana una defunción por fiebre amarilla, ocurrida en Caracolí, Departamento de la Antioquía, República de Colombia.

Un reparto perjudicial al ornato

El doctor Pagola, Jefe Local de Sanidad de Guanabacoa, ha trasladado al Director del Ramo la petición hecha por el Club Rotario de dicha Villa que solicita —al igual que ya lo ha hecho también al Alcalde Municipal— la paralización de las obras que se vienen haciendo en el reparto «Cuatro de Septiembre», por ser perjudiciales al ornato público y un atentado a la sanidad. Estiman los rotarios que debe comenzarse por la urbanización del referido reparto, trazándose las calles y aceras, de acuerdo con lo que disponen las vigentes Ordenanzas Sanitarias y no como se vienen haciendo las edificaciones donde a cada cual se le antoja.

Se ha ordenado, con tal motivo, la correspondiente investigación.

Reposición

Ha sido repuesto como médico interno del Hospital de Dementes de Cuba (Mazorra) el doctor Juan M. Vega Fuentes, que desempeñó interinamente el cargo de Jefe de Internos de dicho centro benéfico.

El Capitán Figarola, Supervisor de Mazorra, al proponer la reposición del doctor Vega Fuente, ha querido llevar a ese hospital personal técnico competente. Además, el doctor Vega Fuentes, es Capitán Médico de la Cruz Roja Nacional, en la que estuvo actuando hasta hace poco.

Un caso de Poliomielitis

Ha sido reportado a la Jefatura Local de Sanidad de La Habana, un nuevo atacado de Parálisis Infantil (Poliomielitis Anterior Aguda Epidémica), siendo la víctima el niño Alberto Pérez, vecino accidental de la calle Chávez 451. Dicho menor procede del término municipal de Bauta, habiendo sido trasladado, ayer, al Hospital «Las Animas».

Conferencia a las domésticas

Concurrido se vió la noche anterior el Instituto de Segunda Enseñanza del Vedado, con motivo de haber ofrecido un grupo de médicos una serie de conferencias al servicio doméstico, sobre las enfermedades infecto-contagiosas, manera de evitarlas y responsabilidad moral y material de aquellos individuos que, estando enfermos, no se curan y son distribuidores de esas enfermedades.

Las conferencias fueron ilustradas con proyecciones cinematográficas.

El saneamiento de Oriente

El Comisionado en Oriente, doctor Francisco Ortega ha informado al doctor Moya, Secretario de Sanidad de las medidas dictadas para mejorar las condiciones sanitarias de la ciudad de Santiago de Cuba, entre las que figura vigilar las condiciones de las aguas minerales embotelladas, y agrega que el mercado de abastos es un atentado a la higiene. De acuerdo con el propio doctor Moya hace las gestiones para constituir la Comisión de Enfermedades Infecciosas que la integrarán los Comisionados Especiales que son el Jefe Local, el Director del Laboratorio Nacional (Sección de Oriente); el Médico Jefe de la Sala de Infecciosos del Hospital Civil, el Jefe del Negociado de Inspección Médica de la propia Jefatura Local; el Jefe de la Sanidad Militar; el Jefe de la Sanidad de la Marina de Guerra; un Veterinario de la Jefatura Local y un Delegado del Colegio Médico Municipal.

Añade el doctor Ortega que ayer, precisamente, acompañado del doctor Pedro Domingo, Asesor de la Comisión Técnica Nacional de la Leche, concurrió a la sesión-almuerzo del Club de los Leones, informando sobre las medidas sanitarias adoptadas.

El matadero de Mayarí

El Secretario de Sanidad, doctor Moya, ha recibido un telegrama del Gobernador de Oriente, interesándose, a nombre de los encomenderos de Mayarí, para que suspenda la orden de clausura dictada contra el mataderc municipal.

Decomiso de dulces

Inspectores de Sanidad han procedido a decomisar en la fábrica de dulces «La Especial», situada en la calle Luna, barrio de Luyanó, setenta libras de dulces impropios para el consumo, así como 680 libras de pan viejo que era conducido en sacos de víveres, de la panadería establecida en Obispo y Aguacate.

LESIONADA MENOS GRAVE

Pastora Minas Hernández, vecina de Isla de Pinos 251, sufrió lesiones de carácter menos grave, al ser lanzada por una piedra que le lanzó un menor que jugaba con otros frente a su domicilio.

En la próxima semana quedará resuelto el expediente iniciado por un supuesto fraude de azúcar de consumo reciente

Parece confirmarse que dicho cargamento estaba afianzado y destinado a la exportación. Declaran papel en la Aduana de Cienfuegos y resultan contener tejidos las cajas ocupadas

En la entrante semana será elevado al secretario de Hacienda por la Dirección General de Consultoría el dictamen emitido en el expediente relacionado con los azúcares turbinados incautados en el puerto de la Habana y que procedían del ingenio María Antonia, consignados a la firma de Galbán Lobo y Cía.

La referida firma comercial alegó en sus descargos que esos azúcares estaban destinados a la exportación, y, por lo tanto, no existía ocultación ni propósito de burlar al fisco. También los F. C. Unidos han aportado pruebas de que dicha mercancía estaba depositada en almacenes afianzados, lo que indican que no trataba de evadir impuesto alguno.

En la próxima semana este expediente quedará resuelto por el secretario de Hacienda.

Nuevo informe sobre un contrabando

El Cuerpo de Resguardo, en vista de la petición del secretario de Hacienda de nuevo informe sobre el contrabando descubierto en la Aduana de Cienfuegos, en dos embarques consignados a la firma comercial de Adolfo García y Hermanos, amplía sus investigaciones en la forma siguiente:

En la hoja 1595 partida 31 vapor Aaro, procedente de New York, se declaró a consumo una caja conteniendo 117 bultos papel para baules y maletas, que se aforaron por la partida 152-J; practicada la inspección, se comprobó que dicha caja con tenía catorce piezas con 112 kilos de tejidos de algodón estampado de más de diez kilos, que se afora por la partida 114-B encontrando que en toda la documentación se hacía constar como papel para baúles y maletas, procediéndose por aquella aduana a su decomiso.

En otro embarque, hoja 1554, partida 2 del vapor Oriente, procedente de New York, se declararon a consumo dos huacales con 238 kilos de hojas de cartón de pasta de madera al sulfito y de pasta de madera mecánica, como de procedencia americana.

Revisado el despacho se encontró que todas las hojas de cartón que contenían los huacales tienen un letrero que dice «Made en Swaden» —«hecho en Suecia»— lo que demuestra se trata de mercancía de aquel origen, no amparada por el beneficio arancelario a la procedente de los Estados Unidos de América, procediéndose también a su decomiso.

Cobro de adeudos

El Administrador del distrito fiscal de Palma Soriano ha dado cuenta al Secretario de Hacienda de la resolución dictada en el expediente de apremio 478-38-29, seguido en dicha administración fiscal contra el señor Manuel Giraudy Vivac, por el cobro de adeudos pendientes del impuesto del Fondo Especial de Obras Públicas.

Arqueo en una oficina fiscal

Inspectores de la Dirección General de Contabilidad han rendido un informe al Director señor Antolín del Collado, de haber finalizado la inspección y arqueo de la Zona Fiscal de Bejucal, cuya documentación y saldos encontraron correctamente ajustados.

Los propios inspectores comenzarán en la próxima semana el arqueo y fiscalización del distrito fiscal de Batabanó.

Jubilaciones

La Audiencia de la Habana ha informado a la secretaría de Hacienda que ha concedido jubilaciones y pensiones del Retiro Civil, a Pedro Rogelio Anyaumat, como miembro que fué de la policía secreta, con el haber anual de $2.025; Juana Ramona Foyo Rodríguez, como oficial clase 4 de la Dirección del Fondo Especial de O. Públicas, con $750; a Angel José Izquierdo y Juliá como jefe del despacho de la secretaría de Sanidad y Beneficencia y Jefe del Distrito Central del Ayuntamiento de la Habana, con $2.400 anuales; y la pensión de $270 que disfrutaba el empleado jubilado fallecido Arsenio Anieves Higueras, en un 50 por ciento para su esposa Altagracia Lago y el otro 50 por ciento para los hijos Marta y Angel Jaime.

Notas de EL ENCANTO

EL NUEVO LIBRO DEL DOCTOR EMETERIO SANTOVENIA

Ya está a la venta en nuestro Departamento de Libros y Revistas el tomo primero de la **Historia de Cuba**, por el eminente historiador doctor Emeterio Santovenia. Una obra que no debe faltar en ninguna biblioteca cubana. Se vende al precio de dos pesos el ejemplar.

LA TIERRA DE ALVARGONZALEZ

Acaba de aparecer un nuevo tomo de la colección **El Ciervo Herido**, editada por el poeta Manuel Altolaguirre. Se titula este tomo: **La Tierra de Alvargonzález**, por Antonio Machado. Estos tomos se venden al precio de 20 centavos. Departamento de Librería.

El Encanto

De interés para los aficionados a la fotografía.

Nos complacemos en anunciar a los aficionados a la fotografía que nuestro laboratorio de revelado e impresión hace diariamente dos entregas: a las 11 a. m. y a las 5 p. m.

Nuestro Laboratorio Fotográfico, instalado con los últimos adelantos de la técnica fotográfica moderna, garantiza la absoluta perfección de sus trabajos.

DPTO. DE KODAK
Planta Baja.

El Encanto

El Encanto es siempre el primero en presentar las últimas novedades.

La Moda de Invierno en nuestras vidrieras.

Nuestras 20 vidrieras aparecen hoy mostrando al público un selecto conjunto de novedades de invierno: vestidos, sombreros, zapatos, telas, etc. a través de las cuales puede usted formarse una idea de cómo es la moda en cuanto a estilos, materiales y colores.

Nuevas colecciones de Vestidos.

Todos los días llegan a EL ENCANTO importantes remesas de novedades. Entre las recibidas ayer figura una importante colección de vestidos que mañana será puesta a la venta.

Predominan en ella los estilos de línea juvenil y femenina, de cintura estrecha y busto y caderas graciosamente acentuados. Las mangas son cortas, tres cuartos, o largas.

Los colores dominantes son el negro, verde musgo, azul gruta, uva, vino, aceituna, palmette y negro combinado con rubí.

La Sección Económica de Vestidos también presenta nuevos estilos.

TERCER PISO.

El Encanto

¡Un cumplimiento a la cabeza femenina!

"Les Haies", de Schiaparelli, de fieltro antílope verde "mausse" adornado con precioso velo de tul ribeteado en raso 15.00

"Charme", de Talbot, de fieltro azul ultramar con cinta de raso y redecilla de malla 8.00

"La Grecque, de Patou, airosa boina de fieltro adornada con grosgrain rubí 12.00

"Réve", de Suzy, de fieltro rojo rubí con velo de tul con madroños 10.00

"Bolero", de Rose Descat de fieltro Bordeaux con malla de madroños alrededor del ala 10.00

Todo lo que pudiera decirse de los sombreros de invierno queda dicho en el título de este anuncio: son un delicado cumplimiento a la cabeza femenina. Sus líneas, sus colores y sus adornos son una maravillosa combinación de gracia, elegancia y buen gusto extraídos del refinamiento de modas pretéritas y de los cuadros famosos de Goya y Velázquez. Pocas veces los sombreros han sido "tan sombreros", tan elegantes, tan delicadamente femeninos. Véalos hoy mismo en nuestras vidrieras y mañana en el Tercer Piso.

El Encanto

M.E.C.D. 2016

SECCION A

TELEFONOS:
Dirección M-2856
Jefe de Redacción M-1287
Sección de Sports M-7912

DIARIO DE LA MARINA

TELEFONOS:
Quejas M-7911
A. Clasificados. . M-7915

SECCION A

AÑO CVII — ACOGIDO A LA FRANQUICIA POSTAL — LA HABANA, DOMINGO, 24 DE SEPTIEMBRE DE 1939 — EL PERIODICO MAS ANTIGUO DE CUBA — PAGINA DIECISIETE

Quién es quien en el nuevo Gabinete del Generalísimo

En plena juventud, con una sólida preparación constantemente acreditada en todos los aspectos de la cultura nacional, asciende el señor Ibáñez Martín a la cartera de Educación Nacional. Estudió en Francia la carrera de Derecho y Filosofía y Letras, obteniendo, en ambas asignaturas los premios extraordinarios. Pasó a Madrid, donde cursó los estudios del doctorado, tomando parte en las oposiciones a cátedra en 1922, en las que obtuvo el número uno, siendo nombrado catedrático de Geografía e Historia del Instituto de Segunda Enseñanza de Murcia. Tras nuevas oposiciones, pasó a desempeñar la cátedra de Geografía e Historia del Instituto de San Isidro, de Madrid.

El señor Ibáñez Martín ha publicado numerosos libros. Durante mu-

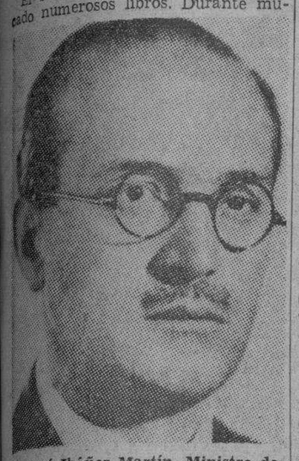

D. José Ibáñez Martín, Ministro de Educación Nacional

cho tiempo, cuando la dictadura del general Primo de Rivera, ocupó la presidencia de la Diputación de Murcia, donde desarrolló una labor caracterizada especialmente por la preocupación del problema cultural.

Miembro de la Asamblea Nacional, trabajó intensamente en todas las cuestiones relacionadas con la enseñanza española. Más adelante formó, al lado de Ramiro de Maeztu, el grupo fundador de «Acción española», interviniendo en muchos de los actos organizados en aquel entonces, que tanto influyern en la formación del pensamiento español, precursor del glorioso Movimiento nacional.

Como consecuencia del levantamiento del 10 de agosto de 1932, dirigido por el general Sanjurjo, fué detenido el señor Ibáñez Martín, sufriendo larga prisión en la Cárcel Modelo de Madrid. Por su gran arraigo en Murcia, fué elegido diputado a Cortes por la legislatura de 1933. Trabajó en las Comisiones de Presupuestos e Instrucción Pública, pronunciando brillantes discursos de totalidad en la discusión de los problemas de la enseñanza, que desde hace muchos años constituyen motivo especial de atención para el señor Ibáñez Martín.

En los comienzos del Movimiento nacional fué detenido en Madrid donde se encontraba, y encarcelado, y después de una larga odisea pudo salir de la zona roja al amparo de la Legación de Turquía.

Incorporado a la España nacional puso toda su actividad al servicio de la Patria. En 1937 marchó a la América española, formando parte de la Embajada cultural enviada por el Generalísimo a aquellos países, en donde estuvo durante seis meses realizando numerosas conferencias en Chile, Perú, Argentina y Brasil. Como consecuencia de su brillante conferencia sobre el tema «Tradición en los destinos de España», la Universidad católica de Santiago de Chile le confirió el título de Doctor «honoris causa», honor que aquel Centro administra con gran parquedad.

A su regreso a España fué encargado del Departamento de Servicio Nacional de Prensa, de América, puesto desde el cual ha laborado por la causa hispanoamericana con gran devoción y eficacia.

Creada la Comisión asesora de Enseñanza Media para la reforma de la Segunda Enseñanza, por ley de septiembre de 1938 fué designado para formar parte de ella por su gran prestigio dentro del profesorado.

EN ESPAÑA VAN A CONSTRUIRSE NOVENTA Y CUATRO MIL KILOMETROS DE CARRETERAS PARA LOS QUE SE CUENTA EN PRINCIPIO, CON 800 MILLONES

EL GOBIERNO DE BURGOS CONVOCA A LOS POETAS DE HABLA CASTELLANA A UN CONCURSO CON PREMIO DE 5,000 PESETAS

Insiste la prensa italiana en todo esfuerzo pro paz

Asegura que se intentará su consecución nuevamente. Roma y Berlín unidos por el aire

ROMA, septiembre 23. Transocean. El desarrollo inmediato y posterior del actual conflicto —escribe el «Giornale d-Italia al comenzar un discurso del Duce— aparece todavía incierto. Sin embargo puede constatarse, ahora que han terminado las operaciones en el Este, que la verdadera guerra, en el Oeste, no ha comenzado aún y que hasta la fecha no ha sido afectado ninguno de los intereses vitales de ninguna de las grandes potencias.

«Aunque los esfuerzos de una paz inmediata provocan actualmente desconcierto o resistencia, en todas partes se manifiesta el deseo de restringir el conflicto para que no peligre la existencia de Europa, por la intervención de otros continentes».

La actitud de Italia —afirma el antes mencionado diario— no es pasiva, sino activa, y se propone abrir todos los caminos posibles que puedan conducir a la paz y al retorno de la normalidad.

Reanudado el servicio aéreo entre Roma y Berlín

ROMA, septiembre 23. Transocean. A partir del lunes quedará reanudado el servicio regular aéreo Roma-Venecia-Munich-Berlín.

Los aviones circularán diariamente, excepto los domingos.

Saldrán de Roma a las 8:40.

DODGE 1940
LOS KILOMETROS EN Dodge CUESTAN MENOS

Será concedido el premio a la mejor serie de tres romances relativos a temas del alzamiento

Cada romance de los tres de la serie no podrá contener menos de sesenta versos ni más de doscientos. Se explican en el preámbulo de la convocatoria las razones de ello

BURGOS, septiembre. (Especial).—Por la Jefatura de Propaganda del Gobierno del Caudillo se ha publicado la siguiente convocatoria a todos los poetas de habla castellana:

«El júbilo ardiente y fecundo, espontáneo y reflexivo, que ha ganado el alma española tras la recuperación de su personalidad histórica, por el hierro marcial y por el fuego de su Revolución, culminó ciertamente en la festividad nacional del Día de la Victoria. Pero ha de trascender, al mismo tiempo, para aumentar la ejemplaridad de la conmemoración en formas capaces de asegurar mayor perennidad que la correspondiente por su propia naturaleza, a las solemnidades y espectáculos adscriptos a una fecha determinada. Piedras monumentales que superan triunfalmente a la prueba de los siglos, testimonian, dondequiera y siempre, las grandes acciones y pasiones de los pueblos.

Pero, parte de la celebración por ese procedimiento de la victoria que ha dado a España vida y honor, no cabe olvidar que la lengua —nuestra lengua imperial— es, a su vez, monumento también de firmeza, solidez y espiritualidad incomparables. La lengua española ha florecido en una literatura que, precisamente, por su gloriosa condición de mundo vivo y abierto se proyecta en el tiempo y en el espacio, sobre un futuro que agradecerá la importancia de un instrumento universal de cultura y de afirmación nacional como nuestro idioma. Todo, pues, aconseja que, al concierto de las iniciativas en virtud de las cuales se sitúa a la victoria del Caudillo y de España bajo los auspicios de una grande y total creación, se incorporen nuestra lengua y nuestra literatura, mediante un llamamiento a la inspiración, a los poetas.

También en poesía española importa mucho recuperar valores y estilos. Se encuentra entre los más genuinos el significado por el romance; especie fuertemente impregnada de alma popular, presente siempre, tan operante en cualquier época, si bien en grado diverso que no ha habido suceso ni peripecia señalada en nuestra historia que haya carecido de la versión narrativa o de la oportuna glosa que proporciona el romance. La guerra y el Movimiento de aquélla ha sido signo y arma han inspirado ya, con mayor o menor fortuna, romances que, cuando menos, atestiguan la flúidez de una honda fuente cuyos caudales precisa restituir a pristina pureza popular, mediante la orientación y el estímulo del nuevo Estado.

En su conciencia, el Servicio Nacional de Propaganda de este ministerio convoca un concurso de romances con arreglo a las bases que se suponen a continuación:

Primera.—Se establece un premio de 5.000 pesetas, que será concedido a la mejor serie de tres romances que desarrollen temas relacionados directamente con el Alzamiento y guerra de España. Dicho premio podrá ser distribuído entre tres romances de diferentes series y autores, si no existiese, a juicio del Jurado un grupo digno de ser premiado en todas y cada una de sus partes.

Segunda.—El original, escrito en cuartillas mecanografiadas por una sola cara, no podrá contener menos de sesenta versos ni más de doscientos por cada romance.

Tercera.—Podrán concurrir todos los poetas de habla española.

Cuarta.—El concursante deberá enviar, a la vez de su original, un sobre con expresión del lema, conteniendo su nombre y residencia.

Quinta.—Los originales habrán de ser entregados en la Secretaría general del Servicio Nacional de Propaganda, con anterioridad al 30 de septiembre siendo cerrado el plazo de admisión a las doce de la noche del citado día.

Sexta.—El Jurado será designado oportunamente por el ministerio de la Gobernación.

Séptima.—El Servicio Nacional de Propaganda reserva el derecho de hacer una primera edición de los romances premiados. Para las sucesivas, si las hubiera, habrá un premio convenido con el autor.

El onomástico de Franco se celebrará de un modo oficial

Es muy elogiada la actitud asumida por el Perú desde el comienzo de la guerra

MADRID, septiembre 23. (Havas.) El próximo cuatro de octubre se celebrará el onomástico del Caudillo en Burgos, con carácter oficial. Al acto asistirán todos los Ministros.

Elogios a la actitud del Perú durante la guerra civil española

MADRID, septiembre 23. (Havas.) El periódico «El Alkázar» dedica una amplia información a relatar la forma en que se organizó en Lima la propaganda en favor de Franco. Expone que el Perú, fué el primer país sud-americano que simpatizó con la causa nacional. Resultó muy encomiable la labor realizada por el representante del nacionalismo, Don Luis Avilés, y la tolerancia protectora que dió el presidente Benavides a todos los actos que organizaban los amigos de la España nacional.

Visitó el Gerelalísimo Franco la villa de Turegano

SEGOVIA, septiembre 23. (Havas.) El Generalísimo Franco visitó la villa de Terégano, donde recorrió el famoso castillo. Ante las indicaciones que le hicieron los labradores sobre la falta de abono, les dijo que pronto los tendrían en cantidad suficiente, ya que en breve se instalarán en España fábricas que producirán todo el necesario.

El Caudillo almorzó en las afueras del pueblo, regresando seguidamente a Burgos.

Las representaciones españolas en la Palestina habrán de velar por los intereses alemanes en ese territorio

No solamente se ha redoblado la vigilancia española en provincias limítrofes con Francia, sino que han sido muy limitadas las facilidades de acceso a esas localidades

MADRID, septiembre 23. (Transocean).—El Ministro de Obras Públicas dió a conocer hoy los detalles sobre el grandioso proyecto de carreteras, en el que estará incluida la construcción de 20,000 kilómetros de autopista, 24,000 kilómetros de carreteras de primer orden. y 50,000 kilómetros de carreteras de segundo orden.

Para comenzar las obras han sido apropiados, de inmediato, ochocientos millones de pesetas.

Las representaciones españolas de Argel y Palestina, velarán por los intereses alemanes allí

MADRID, septiembre 23. (Transocean).—Las representaciones diplomáticas españolas en Argel y Palestina se harán cargo de los intereses alemanes en esas localidades El consulado español en Pressbug representará los intereses franceses.

El Embajador alemán Von Stoherer fué recibido por el Ministro de Relaciones Exteriores de España, Beigbeder. La entrevista fué de larga duración.

Limitadas las facilidades de tráfico en la frontera norte española

MADRID, septiembre 23. (Transocean).—Las facilidades de entrada en los territorios adyacentes a la frontera norte española han sido limitadas notablemente sin que se haya dado razón para el aumento de la vigilancia con las provincias limítrofes con Francia.

Cree el periódico madrileño «Ya» más justificada la anexión rusa que la alemana

MADRID, septiembre 23. (Havas).—Consagrando un largo artículo al reparto de Polonia, el periódico «Ya» dice hoy: «Etnográficamente los alemanes se han incorporado una gran masa de población germanizante o polaca, ya que esta última constituye un ochenta o un noventa por ciento de las «voivodías» centrales y occidentales de la nación polonesa. Contrariamente, en el Este del país viven millones de ukranianos, rutenos y rusos blancos, aunque estos últimos no sean la mayoría». El diario madrileño llega a la conclusión, aunque no la formula claramente, de que la anexión por los rusos del territorio occidental es más normal, ya que no más justificada, que la realizada por el Reich de los territorios del Oeste.

España representará intereses franceses y alemanes

MADRID, septiembre 23. (Havas).—Accediendo a las peticiones formuladas por los gobiernos de Alemania y Francia para que el Gobierno de España asuma en las circunstancias presentes la protección de sus intereses respectivos en ciertos países, la Cancillería anunció hoy que los representantes diplomáticos españoles se encargarán desde ahora de la defensa de los intereses alemanes en Argelia y de los franceses en Elovakia.

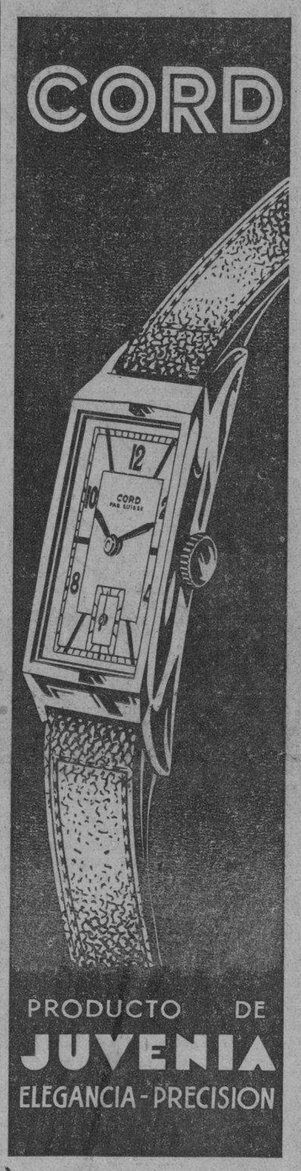

Datos biográficos de Segismund Freud

Estableciendo su residencia en el tranquilo suburbio londinense de Hampstead, el hombre que «hizo la disección de la mente humana» cayó enfermo hace varios meses y ayer entró en estado de coma, falleciendo hoy sin que recuperase el conocimiento.

En los primeros días del mes pasado su hija dijo que estaba sufriendo de debilidad pero que «por el momento no había alarma».

Con Freud, cuando vino a Inglaterra el 6 de junio de 1938, llegaron su esposa y su hija Ana, su hijo Ernst y un sobrino llamado Harry Freud.

Este hombre de ciencia judío fué el primer israelita a quien se permitió salir de Austria después de la anexión alemana.

Freud fué tratado «con respeto» después que Alemania absorbió a Austria, según dijeron los miembros de su familia. Desde que llegaron a Inglaterra, los Freud se negaron a tratar de la situación de los judíos en Austria.

En Inglaterra se le concedieron privilegios que no se habían otorgado antes a ninguna persona como no fuere un rey inglés. Debido a que sus médicos le prohibieron salir de casa, el Charter Book de la Real Sociedad, a la que pertenecía, fué llevado a su domicilio para que estampara en él su firma.

Quién era Segismundo Freud

LONDRES, septiembre 23. (Havas). Segismundo Freud, el eminente investigador que acaba de fallecer en su residencia de Hampstead, nació en Fryberg, pequeña población de Moravia, el 6 de agosto de 1856. Después de brillantes estudios en la Universidad de Viena, en la que se graduó de médico, Freud se trasladó a París, donde ingresó en el Hospital de la Salpetriere, para iniciarse allí en las teorías neurológicas de Charcot, que influyeron en su formación.

A los treinta años fué nombrado para una cátedra auxiliar en la Universidad de Viena, y en 1902 le dieron la titular de Neurología, en ese mismo centro. Ya hacía años que había comenzado a publicar las obras que le dieron renombre mundial. Con ellas Freud revolucionó, de abajo arriba, las concepciones de la neurología, creando al mismo tiempo lo que llamó psicoanálisis. Después de escribir varios libros sobre materias puramente médicas, como la afasia, la histeria y la parálisis infantil, Freud decidió consagrarse a la Psicopatología de la Vida Cotidiana, título de una de sus obras, curioso estudio sobre el sueño. Tres años después comenzó a ocuparse de los fenómenos del sexualismo.

La reputación mundial del profesor Freud quedó consagrada por los honores que le confirieron varias universidades extranjeras. Sus obras fueron traducidas a numerosos idiomas.

Después del Anchluss austro-alemán, el nombre de Freud no podía faltar en la lista de personalidades que proscribieron las autoridades nazis, pues el eminente investigador era judío. Algún tiempo después consiguió que se le permitiera salir hacia Londres, donde se estableció, en el suburbio de Hampstead, con su esposa e hijos. Allí ha muerto, a los 83 años de edad.

Facilidades a los que perdieron sus bienes muebles

MADRID, septiembre 23. (Havas.) El Gobernador de Madrid ha dispuesto que quienes fueron desposeídos de sus bienes y no puedan localizarlos ahora, puedan solicitar la concesión, en depósito, de otros semejantes que existen en el Centro de Recuperación. Se refiere principalmente a muebles.

ANULADA LA LEY DEL DIVORCIO

BURGOS, septiembre 23. (AP).—El gobierno ha dictado un decreto-ley anulando la ley de dos de marzo de 1932, que promulgó la República, estableciendo el divorcio.

LICENCIAMIENTO DE SOLDADOS

MADRID, septiembre 23. (AP).—El generalísimo Franco, ha firmado un decreto ordenando el licenciamiento de los soldados pertenecientes al reemplazo de 1937.

ALMODOVAR HABLARA ESTA NOCHE EN EL CASINO ESPAÑOL DE MATANZAS

En el acto que la Juventud Católica Cubana celebrará esta noche en el Casino Español de Matanzas, como final de las fiestas que dedica esta institución al día de las Juventudes, hablarán nuestro compañero y elocuente tribuno doctor Francisco J. Almodóvar.

Dadas las circunstancias históricas del momento actual en el mundo y la significación que el doctor Almodóvar tiene bien ganada por cierto en el campo católico y filosófico, se espera que su discurso de hoy constituya un jalón de mira para los muchos simpatizadores del orador. Así nos lo aseguran algunos incondicionales de éste, que piensan acompañarle en su visita a la ciudad del Yumurí, donde reina extraordinaria expectación por oirlo de nuevo.

DINERO
Sobre alhajas.
Prendas de Ocasión a precios sin competencia.
LA REGENTE
NEPTUNO Y AMISTAD

EL PREMIER CALINESCU DEJA COMO HERENCIA, UN CHALET CON UNA HIPOTECA

BUCAREST, septiembre 2. (Transocean).— Los periódicos de Bucarest salieron hoy a la calle, con orla de luto.

Ha causado gran impresión el testamento del Ministro asesinado, Calinescu, que han reproducido, íntegramente todos los diarios.

Fechado en julio de 1938, aparte de las usuales instrucciones para su entierro y de una alocución que dirige a su hijo, contiene el documento disposiciones sobre sus bienes.

De ellas se desprende que el hombre más poderoso de Rumania, después del Monarca, ha dejado un modesto Chalet en Citrocen, gravado con una hipoteca. Ordena que esta propiedad sea vendida y con su importe se adquiera, una vez abonada la hipoteca, una modesta residencia para su esposa y se amorticen sus deudas.

DODGE 1940
LOS KILOMETROS EN Dodge CUESTAN MENOS

GRAN VINO GOLIATH
PODEROSO EXTRA RANCIO
UNICO GENUINO
FAMOSO DESDE 1920.
Distribuidores: José Arechabala, S. A.

PARA SUS MARMOLES NOXON QUEDAN NUEVOS en FERRETERIAS y LOCERIAS

PARA TODA CLASE DE METALES NOXON LIMPIA·PULE·PROTEGE en FERRETERIAS y LOCERIAS

PARA LIMPIAR ORO Y PLATA NOXON NO LO RAYA-NO LO REBAJA en FERRETERIAS y LOCERIAS

Estos son los ATLETICOS
(marca de fábrica de nuevos calzoncillos)
AJUSTE PERFECTO
CON Y SIN ELASTICO
CIERRE MONTADO
PIERNAS CORTAS
ANCHOS Y COMODOS
Una prenda práctica en su uso, económica en su costo. - Nueva en su diseño, nueva en su confort. En poplines blancos o de colores.
SOLAMENTE SON ATLETICOS CUANDO LLEVAN UNA DE ESTAS MARCAS
atléticos Norton
ATLETICOS Marvin

camisas "Norton" a 1.65 3 POR 4.50
camisería Orbe
NEPTUNO 1 M. DE GOMEZ LA HABANA

Lo ultimo, lo mejor!
De las Artes Textiles de MANCHESTER
EN TELAS DISEÑADAS Y TEJIDAS EXCLUSIVAMENTE PARA
PREMIER
Estos nuevos estilos de $3.00 y $3.50 con cuello PECO, están ya a la venta en las mejores camiserías.
Son tan buenas como las hechas a medida de $5.00 á $6.00 y las
Camisas PREMIER
SON LAS MAS PERFECTAS
SIENTA EL PLACER DE "VESTIR BIEN" USANDOLAS CON LAS CORBATAS FANCY CLUB DE ULTIMA CREACION
Por SATURNO

RON HAVANA CLUB
Se impone por su calidad

Póngale el Cascabel al GATO
Y sus aspiraciones quedarán satisfechas al comprar su billete en
EL GATO NEGRO
Aproveche las ventajas del nuevo Plan:
13,000 Billetes. $100,000 por sólo $20.00 200 medias fracciones
y OTRAS MUCHAS OPORTUNIDADES.
Servimos en el acto a todas partes de la República y damos PRECIO ESPECIAL a revendedores.
Compramos y vendemos oro en todas cantidades y cambiamos toda clase de moneda al mejor tipo.
CACHEIRO Y HERMANO.
OBISPO, NUMERO 307.
TELEFONOS A-0000 y A-7780.
EL GATO NEGRO
Obispo y Aguiar. Teléfono M-4017.
Galiano y Zanja. Teléfono M-4298.
Telégrafo, «Cacheiro». Apartado 424.

M.E.C.D. 2016

NO PUDO ADELANTAR EL SAN LUIS A PESAR DE VENCER A LOS CUBS AYER

Young Souval y Joe Coego dieron anoche una pelea sensacional

SELECCIONES por SALVATOR

PRIMERA CARRERA — RECLAMABLE
Seis furlones.—Para ejemplares de 3 años y más.—Premio: $125

NOREDA DEBE GANAR NUEVAMENTE

Noreda ... 107— Su victoria de ayer fué decisiva.
Pekín ... 109— Pudiera dar una fuerte batalla.
Loleet ... 97— La velocidad pero suele cansarse.
También correrán: Little V., 110; Miss Lou Ellen, 112; Hooligan, 105; Shadowgraph, 109 y Keltner, 105.

SEGUNDA CARRERA — RECLAMABLE
Seis furlones.—Para ejemplares de 3 años y más.— Premio: $125

TOAST MASTER LUCE EL LOGICO

Toast Master ... 110— Distancia y pista le convienen.
Manor Lady ... 107— Su forma actual es espléndida.
Edward D. ... 115— Dudoso que llegue la distancia.
Mickeys Boy ... 110— Su forma reciente es mala.
También correrán: Omar Jones, 113; Disruption, 107; Parwrack, 97 y Whittle, 110.

TERCERA CARRERA — RECLAMABLE
Seis furlones.—Para ejemplares de 3 años y más.—Premio: $125

BLIND PLAYDEMA HAY QUE COGERLO

Blind Playdema ... 110— Su última demostración muy buena.
R. L. Baker ... 106— Un competidor fuerte en la justa.
Fairemus ... 112— No me encanta en la distancia.
También correrán: Trianon, 110; Lightly, 117; Moonburn, 115 y Quiet Lass, 107.

CUARTA CARRERA — RECLAMABLE
5 y medio furlones.—Para ejemplares de 3 años y más.—Premio: $125

TRACTABLE EL MAS INDICADO

Tractable ... 113— Si no se le ocurre una barrabasada.
Strathdale ... 113— Buena velocidad y es peligroso.
Spey Fox ... 115— Tienen que contar con él.
Hard Rock ... 110— En pista alterada no es especialista.
También correrán: The Bouncer, 110; Lugen Luggage, 105; War Tale, 113 y Sea Lassie, 105.

QUINTA CARRERA — RECLAMABLE
5 y medio furlones.—Para ejemplares de 3 años y más.—Premio: $125

DAWNING HOPE SI PARTE BIEN

Dawning Hope ... 113— Muy favorecido con la pista.
Young Playtime ... 105— La velocidad pero algo desgraciado.
Spoiled Boy ... 115— Lució mucho en su anterior.
También correrán: Temperamental, 112; Golden Pigeon, 10.; Bravo Caruso, 110; Star Soldier, 115 y Camp Boss, 110.

SEXTA CARRERA — RECLAMABLE
Seis furlones.—Para ejemplares de 3 años y más.—Premio: $125

BEAUTIFUL GEAN LUCE REPETIDORA

Beautiful Gean ... 107— Ganó muy fácil su anterior.
Chancell ... 110— Puede dar una furiosa batalla.
My Goodness ... 105— Siempre finaliza con entereza.
Aunt Carol ... 102— Pudiera antojársele hoy.
También correrán: Uma, 105; Masked Smile, 107; Roping, 110; Flo Along, 107 y Bank Nite, 110.

SEPTIMA CARRERA — RECLAMABLE
Milla y 60 yardas.—Para ejemplares de 3 abos y más.—Premio: $125

ADDIS ABABA EN CARRERA DIFICIL

Addis Ababa ... 108— No parece estar en gran forma.
Speedy Skippy ... 113— Hay que correrlo hábilmente.
Tom Jack Jr. ... 113— Será factor en la competencia.
Bo Dean ... 113— Algo parón, pero pudiera ser.
También correrán: Thisway, 111; Dolly Tour, 107 y Fair Brand, 110.

OCTAVA CARRERA — RECLAMABLE
Milla y 60 yardas.—Para ejemplares de 3 años y más.—Premio: $175

ROSS MUCHAS POSIBILIDADES

Ross ... 110— Viene luciendo mucho en los furlongs
Luke Connell ... 112— Su forma reciente es buena.
Wild Money ... 112— Si vuelve a llover es el ganador.
Oakwood Belle ... 115— Lleva unos contrarios fuertes.
También correrán: Midnight Star, 108; Bus Sally, 102 y Gay Streamer, 102.

ATLETICO DE CUBA CONTRA HERSHEY, HOY, EN LA TROPICAL

Los Nacionales amateurs vuelven esta tarde a la lucha, para presentar a los fanáticos encuentros de verdadero interés.... Los programas fijados cubren los terrenos de la Universidad, Stadium de la Tropical, Cienfuegos y Cárdenas, y todo parece indicar que se registrarán llenos interesantes en cada uno.

En el Stadium Caribe tendremos al equipo del club Regla luchando frente al Teléfonos en el game inicial.... Este es un choque interesante que situará frente a frente a dos conjuntos aguerridos, de esos que no se dan por vencidos en ningún instante.... En el segundo turno aparecerán los Marquesitos del Vedado Tennis Club, que se están pasando la segunda vuelta y en élla ofreciendo demostraciones de importancia, y los Blanquinegros del Fortuna, que conservan aún mucho de aquel punch que les permitió ganar dos pennants consecutivos en la Liga.

En el Stadium de la Tropical se jugará también buen baseball.... El equipo del Cubaneleco jugará en el turno inicial contra los fuertes bateadores del Círculo Artesanos, y será interesante ver como se la arreglan los pitchers eléctricos para contener a los peligrosos hitters de San Antonio.... En el segundo turno de estos terrenos veremos a los Tigres del Atlético de Cuba en abierta lucha con los azucareros de Hershey y esto debe servir para proporcionar el mejor encuentro del mes entre los aficionados.

Completando el programa dominical, el team de la Marina, que no ha perdido aún las esperanzas de apoderarse de uno de los trofeos que conceden a los primeros lugares, jugará en Cárdenas, y el Yara hará una visita a Cienfuegos.

AMATEURS ACES Por DAN

—Una serie de basket ball.
—Preliminar al campeonato.
—Se dará la próxima semana.

Para brindar a los fanáticos una especie de aperitivo de calidad que ha de dar a todos una idea de lo que será el campeonato juvenil de basketball, la Unión Atlética de Amateurs ha logrado reunir cuatro equipos distintos del organismo para presentarlos en una serie de interés que se extenderá desde el miércoles entrante al lunes de la siguiente semana... Los teams invitados a jugar son: Cubaneleco, Hershey, Universidad y Atlético de Cuba, y el floor escogido para las actividades es el nuevo y bien iluminado de los eléctricos»...

Según los planes trazados, el miércoles comenzará la lucha con un programa especial que colocará al Cubaneleco frente a la Universidad en el primer turno, mientras el Atlético se ve con el Hershey en el segundo.... El viernes actuarán los eléctricos de Ramón Azcárate frente a los Tigres de Luis González, a primera hora, mientras Universidad y Hershey se ven después.... Y el lunes 3 de octubre se terminará la lucha presentándose el Atlético frente a la Universidad en el primer turno, mientras el Cubaneleco lucha con el Hershey en el segundo game...

La comisión de basket ball de la Unión Atlética de amateurs anuncia otros matches interesantes para el miércoles y viernes de la primera semana de octubre, y prepara con entusiasmo la fiesta inaugural del campeonato, que está señalada para el lunes 9... Como se sabe, ocho teams competirán este año en los juveniles de basket.... Aparte de los cuatro ya citados, tendremos en acción al Habana Y. Club, que ensaya todos los días, de cinco a siete de la tarde en el floor del Palacio de los Deportes.... Vedado Tennis... Miramar Yacht Club y club Atlético Galban, que hará la inscripción correspondiente para participar en la lucha... Este último team, dirigido por Luis Moreno, está ofreciendo impresionantes demostraciones en los juegos de exhibición y se ve que tiene calibre para dar que hacer a los presuntos líders.

El Vedado Tennis, por su parte, prepara la inauguración de su nuevo floor y se nos asegura que entre Frank Trelles, Oscar Martínez Conill y Raúl Canosa preparan un show que ha de gustar a todos. Ya dijimos ayer que en uno de los números, el team junior del Vedado jugará con el juvenil del Habana Y. Club... También habrá otro duelo especial, y se presentarán distintos números de atracción, que estarán al cuidado de la pandilla de locos que manichea Oscar Martínez Conill... Lo que harán estos muchachos en el piso no lo sabemos todavía, pero, usted puede apostar todo el plomo que se está gastando en Europa, contra una ficha de tranvía a que no será precisamente «agua de rosas»

Los cienfuegueros explican el empate de ayer con el Vedado Tennis asegurando que el agua no los ha dejado practicar en los últimos quince días... Marrero no lució realmente en condiciones ante los azules... Estuvo wild y pudo haber perdido fácilmente si los Marqueses le llegan a conectar en los primeros momentos... Después se arregló y propinó distintos ponchados, pero, en los finales volvió a dar muestras de cansancio y el batazo de Armandito Llano fué suficiente para provocar su desplome...

El Vedado estuvo ayer sin batear de hit hasta el octavo episodio, pero, cuando conectó fué para empatar un juego que parecía tener perdido.... Ricardo Morales estuvo muy bien con su bunt por tercera... Era el mejor medio de coger al infield cienfueguero fuera de balance... Y Llanito respondió admirablemente bateando de tubey por el left center... El resto fué fácil... Ruiz conectó y las dos carreras iniciales del inning cristalizaron... En el noveno, el Vedado pudo haber ganado el game.. Con Alonso Fernández Morrell en la inicial y un solo out y Ricardo Morales al bate, nos pareció que la jugada a realizar era el toque, para poner la decisiva en posición anotadora... Detrás de Ricardo bateaba el chiquito Llano, que tiene rara habilidad para conectarle a Marrero, y podía surgir el hit del triunfo... En esos instantes se sabía que el match no podía continuar y el Tennis tenía su empate asegurado.... Conceder un out más, con tal de poner a un hombre en posición de anotar, no parecía mal chance en esos instantes, y estaba claro que de responder nuevamente Llano se ganaba el game.

El club Cubaneleco celebra esta noche una fiesta-homenaje en honor de Cocoliso Torres, Ernesto Estévez y Alfonsito Rodríguez, que tiene todas nuestras simpatías.... Con ello se les premia por las demostraciones ofrecidas por los tres en la última serie mundial, y se prueba de paso que el Cubaneleco aprecia grandemente el trabajo que realizan sus representantes... Cocoliso fué el jugador más útil de la serie... Estévez peleó hasta el último momento por el championbat y Alfonsito actuó como un mago en la línea de coaching de tercera... Hemos sido invitados y agradecemos grandemente la atención... Ojalá tengamos tiempo suficiente para responder a ella como es debido.

VENCIO OTRA VEZ EL SAN LUIS AL CHICAGO CUBS

Después que Warneke explotó Bill McGee pitcheó muy bien para asegurar el triunfo

SAN LUIS, septiembre 23. (AP.)—Pese a que derrotaron hoy a los Cubs de Chicago con score de 7 por 3, los Cardenales de San Luis perdieron terreno en su lucha por el pennant de la Liga Nacional, al conquistar el Cincinnati al Pittsburgh por partida doble.

Los Cardenales comenzaron con Lon Warneke en el box, pero, el veterano fué bateado libremente por los Cubs y Bill McGee tuvo que sustituirle para contenerlos. El zurdo C. Shoun también salió a pitchear, en el noveno, deteniendo un rally dramático.

Bill Lee cargó con la derrota. Su 15th contra 19 victorias. McGee fué el pitcher triunfador.

A continuación damos el score:

CHICAGO CUBS

	V.	C.	H.	O.	A.	E.
Hack, 3b	4	1	0	1	0	0
Hartnett (4)	1	0	0	0	0	0
Herman, 2b	4	1	1	3	1	0
Galan, lf	4	0	3	2	0	0
Leiber, cf	4	1	2	1	0	0
Nicholson, rf	3	0	0	3	0	1
G. Russell, 1b	4	0	1	8	1	0
Mattick, ss	4	0	1	0	3	0
Mancuso, c	4	0	2	5	0	0
Lee, p	2	0	0	1	3	0
Gleeson (1)	1	0	0	0	0	0
Whitehill, p	0	0	0	0	0	0
J. Russell, p	0	0	0	0	1	0
Reynolds (2)	1	0	1	0	0	0
Totales:	36	3	11	24	9	1

(1)—Bateó por Lee en el 7o.
(2)—Bateó por J. Russel len el 9o.
(3)—Bateó por Hack en el 9o.

SAN LUIS CARDENALES

	V.	C.	H.	O.	A.	E.
Brown, ss	5	2	2	2	4	0
Gutteridge, 3b	4	1	1	0	1	0
Slaughter, rf	4	1	1	1	1	0
Medwick, lf	4	2	2	0	0	0
Mize, 1b	3	0	1	14	1	0
Padgett, c	3	1	2	5	0	0
J. Martin (1)	1	0	0	0	0	0
Owen, c	0	0	0	0	1	0
Moore, cf	4	0	2	5	0	0
S. Martin, 2b	3	0	0	0	4	0
Warneke, p	0	0	0	0	0	0
McGee, p	4	0	1	0	0	0
Shoun, p	0	0	0	0	0	0
Totales:	35	7	12	27	12	0

(1)—Bateó por Padgett en el 7o.

Anotación por entradas:

Chicago . . . . . 012 000 000—3
San Luis . . . . . 200 210 20x—7

Sumario:

Empujadores. Slaughter, 2; Leiber, 2; Galan, Padgett, Moore, 2; Gutteridge, Medwick. Two base hits: G. Russell, Medwick, Gutteridge, Mize, Galan, Reynolds. Three base hit: D. Medwick. Home runs: Slaughter, Leiber. Double play: Mattick a Herman a G. Russell. Quedados en bases: Chicago, 7; San Luis, 7. Bases por bolas: Lee, 1; McGee, 1. Struck outs: Warneke, 2; Lee, 4; McGee, 2; J. Russell, 1. Hits: a Warneke, 5 en 2 y dos tercios innings; a McGee, 6 en 6; a Shoun, cero en un tercio; a Lee, 10 en 6; a Whitehill, 1 en un tercio; a J. Russell, 1 en 1 y dos tercios. Ganó McGee. Perdió Lee.

MAÑANA, LUNES, SE VAN A REUNIR PARA TRATAR SOBRE LA JUNTA DE POLO

Mañana lunes habrá una interesante reunión en la asesoría de Polo de la D. G. N. D. A las cuatro de la tarde se vence el plazo para las inscripciones para el campeonato senior de 1939 y con tal motivo habrá una junta general de delegados para tomar acuerdos a los efectos de dejar finiquitada la organización, hacer el schedule y demás detalles para poner en marcha inmediatamente el campeonato de categoría superior.

A ese efecto los asesores señores Larrubia y nuestro compañero Fausto Lavilla, suplican a las partes interesadas su más puntual asistencia a la junta.

Hablando del campeonato junior, informamos a nuestros lectores que mañana martes termina la contienda con la celebración de un doble game que tiene alto colorido. En el encuentro inicial se enfrentan Ayudantía General y V. T. C. y en el segundo Reg. 6 y Polo Club.

NECESITASE: UN HOMBRE

¡SERÁN RECHAZADOS LOS BARBUDOS!

A NINGUNA mujer le gustan los hombres barbudos, ni los que no se afeitan bien. Por lo tanto, si Ud. desea una afeitada suave, *limpia*—la última palabra en confort—use la Crema de Afeitar Mennen.

Hay dos clases: La Simple—o para extraordinaria frescura, la Mentolizada.

Y déle punto final con la Loción Facial Mennen, y el Talco Mennen para Hombres *en la nueva lata verde y blanca.*

CREMAS DE AFEITAR MENNEN

CANDIDO FONTE IGUALO EL RECORD DE ROBERTSON, METIENDO AYER SEIS GANADORES CON ASOMBRO GENERAL

En su única otra monta llegó en tercer lugar con Thisway después de partir con desventaja. Su éxito con la bien jugada News Girl fué la nota sensacional de la tarde hípica. Mr. Levey se muestra todavía optimista y confía en que la entrante semana se resolverá el problema

Por «SUSTITUTO»

En nuestro deseo de brindar a los lectores cuantas noticias podamos recoger en relación con la próxima temporada hípica invernal, sostuvimos una breve entrevista ayer con mister Levey, entusiasta promotor y presidente de la Havana-American Racing Association.

Sintetizando, podemos decir que mister Levey tiene medio comprometido un número de caballistas con pur sangs de tres, cinco y seis mil pesos y también handicap, que hubieran podido participar en las mejores competencias caso de haberse podido desarrollar el plan original de distribuir doscientos cincuenta mil pesos, que espera aún el apoyo gubernamental, asunto que se decidirá dentro de ocho o diez días; que de todos modos la temporada se dará de la mejor manera posible; que el mitin actual durará probablemente hasta el 15 de diciembre y se empatará con el otro, a fin de que las personas que trabajan en nuestro track o tienen relaciones directas con el mismo en distintos sentidos, puedan seguir aprovechándose de las actividades de la temporada en marcha.

Que tiene una excelente opinión de los funcionarios y empleados cubanos que han trabajado este año y su confianza en su habilidad y honradez es tal que sólo trabajarán ocho o diez extranjeros, incluyéndose en este número los empleados de los salones de entrenamiento; que Cucho Torriente será el starter en el mitin invernal, después de su excelente trabajo como juez de salida, y que la temporada de invierno se iniciará en la primera quincena de enero.

Mitin corto

Que el mitin constará probablemente de 50 días y que sigue siendo optimista respecto al porvenir hípico de Cuba, a pesar de las pérdidas sufridas por la Empresa que preside hasta estos momentos. Estima a los caballistas cubanos, porque son hombres que conocen bien el deporte y está dispuesto a auxiliarlos en la medida de sus fuerzas y desea ver una mejora grande en el ganado que ha de correr aquí en el futuro. Cuando hablamos con mister Levey tuvimos el gusto de saludar al conocidísimo industrial y sportman Ramoncito Crusellas, que afirmó su seguridad en que el Presidente de la República, coronel Laredo Bru, estaba haciendo gestiones importantes por brindar una cooperación valiosa, aunque no puede asegurar qué cantidad dará el Gobierno en relación con este asunto.

El aprendiz Cándido Fonte llevó a cabo ayer una de las más grandes hazañas rendidas por jockey alguno en la historia de «Oriental Park». En siete montas confiadas a su pericia logró pasar victoriosamente por la varilla en seis ocasiones, finalizando en tercer lugar con el restante ejemplar, que fué Thisway, y que sufrió de un «tranque» poco después de la arrancada.

Racha triunfal

El joven camagüeyano ganó las dos primeras carreras de la tarde con ejemplares que no suelen triunfar, como son Foreign Lady y Loleet, logrando con ésta una ventaja inicial de importancia, la mayor parte de la cual mantuvo hasta la varilla. Descansó en la tercera y triunfó después con Irish Heroine, una potranca que, vuelta a las manos de Maspule y Pérez, sus antiguos dueños, probó de manera indudable que éstos son los que la entienden bien; continuó su racha de triunfos con Salestax, a la que apuró en el momento preciso, reservándole energías para el empuje definitivo, y después, en la sexta, con News Girl, una yegua reclamada hace días por doscientos pesos, venció a un grupo en que figuraban nada menos que Baby Way, Rebekah, Leesburg y Chancell. El «tranque» que sufrió Thisway poco después de la arrancada de la séptima carrera impidió quqe el hijo de Whichone hiciera mejor papel, pero a pesar de ello finalizó en tercer lugar. Y coronó su gran obra triunfando con Manor Lady después de haber sido empujada y encerrada a la partida. A pesar de ello, estaba ya en punta al doblar la curva lejana y al final no tuvo problemas para anotar con la yegua de Vivancos su sexto éxito de la tarde.

Con ello empató Fonte el record establecido por A. Robertson en nuestro hipódromo de ganar seis veces en siete montas, y es una de las más grandes hazañas que ha llevado a cabo un jockey en todos los tiempos.

Todos los ganadores de ayer pertenecen al sexo bello equino, con excepción de Wild Money, que es una modesta jaca, ganapán de extraordinaria capacidad en fango, que se apuntó un triunfo más para su esforzado propietario, el aplatanado Duncan Grant.

Los empleados de la mutua ofrecen hoy un almuerzo en los salones del Jockey Club al doctor Jorge de Castroverde, jefe de la mutua de Oriental Park durante la temporada actual, por su eficaz labor al frente de ese departamento.

El doctor Castroverde goza de grandes simpatías entre sus compañeros y todas sus amistades por su caballerosidad y hombría de bien.

COEGO ESTUVO A PUNTO DE PERDER POR KNOCK-OUT

Pero a pesar de ese final, el campeón sacó ventaja para obtener la decisión final

BURURU NOQUEO A B. LOUIS

Por «PETER»

Joe Coego, el campeón de los 1[illegible] libras, continúa siendo el titular de los pesos ligeros. Anoche tenía ganada su pelea a doce rounds, fácilmente, contra el aspirante y ex Campeón, Young Souval, pero en su afán de ofrecer siempre el mejor espectáculo, se fajó en el último round, y fué ahí donde lo pusieron en tan malas condiciones que si el bout dura un minuto más, pierde por la vía rápida. En este round Young Souval lo cogió con un buen derechazo y lo tiró a la lona, tan inconsciente, que no se dejó contar más que un segundo, y como se incorporó en muy malas condiciones, Souval, que no es ningún bobo, fué para arriba y lo tiró por el conteo de cinco. Luego nnevamente lo tiró por el conteo de tres, y fué cuando sonó la campana, dando término al round final.

La decisión de tablas, en nuestro concepto, fué mala. No es posible borrar en un solo round, lo que ha acontecido en los once anteriores, y la verdad es que a excepción del octavo round, que fué el de más acción, en el que ambos pugilistas se fajaron valientemente y terminando el asalto, Souval propinó un formidable derechazo a Joe Coego, que lo puso en malas condiciones, en ninguno de los anteriores once rounds, pudo Souval hacer nada para ganar un round, cuando más para conseguir unas tablas, como pudo haberse anotado el tercero, sexto y noveno rounds. Todos los demás fueron rounds de Coego, terminando, a pesar del 8-2 del round postrero, con una puntuación de 63x5[illegible], que es ventaja suficiente para decidir una pelea.

Como es natural, el público salió disgustado. Pero también hubo algunos que el disgusto consistió en que que no vió ganar a Souval, y salieron echando flores del Enemigo Común. Así es el fanatismo del boxeo.

La sorpresa de la noche la dió Juan Sierra, (Kid Bururú), ganándole por K. O. T. a Víctor Duvergel, (Baby Louis), en siete rounds. Bururú cogió a Baby Louis en el primer round con una izquierda leve en la quijada, y lo tiró a la lona, y luego aprovechando su inconsciencia dos veces más. En el segudo round, continuó su ataque y derrumbó en dos ocasiones a Baby Louis pero, Burubú no es boxer decidido, y dejó escapar un triunfo por la vía del sueño, en los dos primeros asaltos. Baby Louis, capeó el temporal como todo un Campeón y asombró a todos, ganando el 3er. round, y peleando muy parejo en el cuarto, quinto y sexto, pero nuevamente en el séptimo, Bururú volvió a conectar un golpe de «punta de quijada», tirando al Baby por el conteo de ocho. Luego sufrió un nuevo knockdown, por el conteo de dos, y también hubo una tercera caída, que aunque le contaron fué producida por un empujón. La verdad es que estaba Baby Louis en malas condiciones, y el refree González, con muy buen acierto, paró la pelea.

El Chino Rabassa le ganó al mexicano K. O. Ruiz, por puntos en seis rounds; Coco de Cárdenas venció por K. O. a Alberto Ramos (Kid Toraño), en cuatro reunds, y el zurdo de Aleo venció también por la vía del suelo a Gilberto Kessel en el primer round.

El Coronel Fulgencio Batista presenció la velada de boxeo, y el público le tributó una gran ovación a su llegada a la Arena. Con él estaban el Teniente Coronel, Ignacio Galíndez, otro gran deportista, y el Comandante Jaime Mariné, Director General de Deportes.

Fillo Echeverría actuó de tercer hombre en el ring en los preliminares. González en el semi-final y star bout. Y de jueces actuaron los señores Leal y el doctor Casuso.

TRES PARTIDOS MAGNIFICAMENTE EQUILIBRADOS FIGURAN EN EL GRAN PROGRAMA DEL "HABANA-MADRID"

Navarrete coloreará el match de apertura. Gayarre y Rementería auxiliarán eficazmente a sus compañeros Onaindia y Constante. Notable menú combinado para esta tarde

Con un partido de indudable interés comenzará la tarde de pelota vasca hoy en el popular frontón Habana Madrid. La presencia de Navarrete en este match brinda un colorido extraordinario a la lucha inicial, pues el capacitado zaguero que está brillando en los encuentros estelares seguramente ofrecerá una nueva exhibición de sus adelantos.

Navarrete auxiliará poderosamente a Torres y ambos se enfrentarán con la buena pareja que integran Salvador y Buendía, preparados para un combate de campanillas. Salvador tratará de hacer daño con su saque raso y Buendía se defendeá como un león contra el ataque que sus rivales dirijan a la zaga.

Onaindia contará con el apoyo de Gayarre en el partido intermedio. Constante y Rementería serán sus rivales y no puede negarse que el segundo encuentro del programa ha de ser movidísimo. Eso es lo que agrada a los fanáticos, el espectáculo del peloteo violento, espectacular, reñido, en que los cuatro contendientes se baten corajudamente por lograr la victoria. Y eso lo habrá con seguridad en este partido que estamos comentando.

En el último habrá una lucha digna de los encuentros que se discutirán en los primeros dos turnos. Se trata de otra equilibrada combinación de ases del cuadro de la Bombonera. Iturrino y Azpeitia se enfrentarán con Valenzuela y Uria, cuatro atletas en magníficas condiciones. Uria será un colaborador excelente de «Quique», pero los dos tendrán que batirse como leones si han de vencer a «Benitín» y el «gallego».

Una función de irresistibles atracciones.

PROGRAMA OFICIAL PARA LA FUNCION DE HOY
(A LAS 3 DE LA TARDE)

PRIMER PARTIDO. 25 TANTOS:
Salvador y Buendía, blancos, contra Torres y Navarrete, azules. A sacar ambos del cuadro 14 y medio.

PRIMERA QUINIELA. 6 TANTOS:
Salvador, Torres, Navarrete, Gayarre, Buendía y Onaindia.

SEGUNDO PARTIDO. 30 TANTOS
Onaindia y Gayarre, blancos, contra Constante y Rementería, azules. A sacar ambos del cuadro 14 y medio.

SEGUNDA QUINIELA. 6 TANTOS
Rementería, Iturrino, Valenzuela, Azpeitia, Uria y Constante.

TERCER PARTIDO. 30 TANTOS
Iturrino y Azpeitia, blancos, contra Valenzuela y Uria, azules. A sacar ambos del cuadro 14 y medio.

GRAN ENCUENTRO DE BASKET BALL EL MARTES PROXIMO

En las noches del martes 26 y miércoles 27 en el floor del Palacio de los Deportes los fanáticos habaneros tendrán la primera oportunidad de la temporada de presenciar una demostración de basketball de «altura» cuando se presenten en el tablado algunas de nuestras estrellas seniors agrupadas en una selección de la que saldrá el equipo que defenderá los colores cubanos ante el conjunto de Puerto Rico en la Seroie Internacional que se celebrará en aquella República hermana durante el próximo mes de octubre.

La Dirección General Nacional de Deportes con motivo de su convenio con la Federación Insular de Baloncesto Portorriqueña dará a la afición de esta capital la rara oportunidad de que se abra una temporada de basketball con un juego senior y en donde se esforzarán por dar todo lo que tienen precisamente algunos de nuestros mejores jugadores, en vez de tener que pasar por toda una gama de juegos de inferio realidad como forzosamente y casi es lógico así suponerlo, pueden desarrollar las categorías juveniles, juniors que son las que primeramente ve el público habanero, antes de poder conocer y aquilatar el valor de nuestro basket de altura.

Nos darán Mosquito Ordeñana, Menda Cancio Bello, los jimaguas Carlos y Manuel García, Jarro, Fico López, Carlos Noble y otros más una muestra de la calidad de basketball cubano de superior efectividad en la que debe de haber inyectado sus conocimientos y experiencia el coach Canosa.

ANOTACIONES POR ENTRADAS

LIGA NACIONAL

En New York:

		C.	H.	E.
Boston	000 001 000	1	6	1
New York	000 030 01x	4	10	0

Baterías: MacFayden y López, por el Boston; Schumacher y Hayworth, por el New York.

En Filadelfia:

(Primer juego)

		C.	H.	E.
Brooklyn	514 302 430	22	27	0
Filadelfia	000 200 110	4	12	2

Baterías: Pressnell y Todd. por el Brooklyn; Higbe. Pearson y Warren, por el Filadelfia.

(Segundo juego)

		C.	H.	E.
Brooklyn	050 000 201	8	8	1
Filadelfia	000 000 000	0	3	2

Baterías: Doyle y Todd, por el Brooklyn; Harrell y Atwood, por el Fila.

PROSTATISMO Y VEJEZ PREMATURA

La hipertrofia de la próstata es una de las manifestaciones y de las consecuencias de la senilidad precoz.

La *Delbiase* es el único producto que ejerce una acción preventiva y curativa contra esta enfermedad.

De dos comunicaciones hechas á la Academia de Medicina de Paris, el 18 y el 25 de Marzo de 1930, resulta que por el tratamiento de los comprimidos de *Delbiase*, las micciones espontáneas se restablecen y los enfermos conocen nuevamente una vida normal.

Sorteos benéficos

000
273 -- 178

Copyrighted by The Cecelia Co (Daily Racing Form)
.79 Day Saturday, Sept. 23 1939 Weather CLOUDY Track HEAVY

197 ORIENTAL PARK, CUBA — PRIMERA CARRERA 6 Furlongs 3YO&Up — Purse $125 Claiming

181^2 Foreign Lady	*104b	6	5	3½	1½	1½	1½	C Fonte	8-5	2
125 UnknwnWrlds	*105	3	2	1½	2½	3^1	2no	R Diaz	5	6
181^4 Parwrack	110b	7	1	7	5^2	5^5	3^1½	E Viera	6	6
189 Hooligan	*106	2	4	2hd	3^2	2½	4^3	O Falero	7	7
134^4 Keltner	113b	5	6	5^2	4^2	4^2	5^5	F Frnandz	8-5	3 2
189^4 Shadowgraph	115b	4	3	4^1	6^5	6^2	6^1	J Claege	4	4
181 Grunt	110b	1	7	6^2	7	7	7	M Alvarez	4	4
173¾ Gallic	115	8	Left at Post					J Guerra	12	12

P 2:55 Off 2:58 Time 24 3-5 51 1:20
Value to Winner $85 M Corral b m 7 Polymelian—Dulcinia II Start GOOD from Stall Gate Won DRIVING Place SAME Foreign Lady won under mild pressure Unknown Worlds outlasted Parwrack in the final drive Latter closed gamely Keltner showed a poor performance Gallic refused to break (Claiming Price $200)
Foreign Lady 7 20 3 60 3 00 Worlds 14 20 3 60 Parwrack 3 20

198 ORIENTAL PARK, CUBA — SEGUNDA CARRERA 6 Furlongs 3YO&Up — Purse $125 Claiming

174 Loleet	*104b	5	1	1½	1^7	1^6	1^2	C Fonte	2	2
181^3 Omar Jones	115	6	3	4^3	2½	2^1	2^1	E Castell	3-2	3-2
187 Tut Tut	*105b	1	6	3½	3^2	3^5	3^6	F Cisneros	3-2	3-2
172^2 Keewatin	111	3	4	5^3	5^3	4^3	4^7	A Fernandz	4	4
195 Hail	112	7	7	7^2	6^2	6^2	5^1	B Goicochea	7	7
125 Head Man	*105b	4	2	2^5	4^3	5^2	6^1	L Avila	20	20
147 Portam	110b	2	8	6^1	7^5	7^5	7^6	R Rega	8	5
181 Black Dreams	*105	8	5	8	8	8	8	R Diaz	15	15

P 3:23 Off 3:24½ Time 24 2-5 50 1-5 1:19 1-5
Value to Winner $85—Mrs H Castellanos ch f 4 Lucullite—Humbug Start GOOD from Stall Gate Won DRIVING Place SAME Loleet showed good speed, but bore out slightly entering the stretch and tired Omar Jones closed strong in a fine effort (Claiming Price $200)
Loleet 8 20 3 20 3 60 Omar Jones 3 60 2 80 Tut Tut 3 80

DAILY DOUBLE—FOREIGN LADY and LOLEET $59 40

199 ORIENTAL PARK, CUBA — TERCERA CARRERA 6 Furlongs 3YO&Up — Purse $125 Claiming

18[illegible] Noreda	*105	2	6	6^2	2½	1^3	1^6	J Posada	8-5	8-5
183^4 BalangdBudgt	*108b	7	4	4^2	4^2	4^2	2^1	F Cisneros	4	3
18[illegible] Ejector	113	8	2	2^1	3^1½	3^2	3^3	O Benitez	3½	2½
18[illegible] Disruption	*105	4	3	3½	5^3	5^5	4^3	R Diaz	3	4
(181) Baraskova	113b	5	1	1^5	1^5	2½	5^4	F Frnandz	6-5	7-5
189½ Whittle	113b	6	8	6½	6^6	6^{10}	6^{10}	E Viera	12	12
18[illegible] Polydee	110b	3	5	7^1	7^2	7^2	7^5	M Roca	50	50
166 Budding	*108	1	7	8	8	8	8	L Avila	12	12

P 3:50 Off 3:51½ Time 24 50 1:18 2-5
Value to Winner $85—J Posada b m 8 Noah—Red Head Start GOOD from Stall Gate Won EASIILY Place DRIVING Noreda responded strongly when called on and, coming around the leader drew out fast in final eighth Balanced Budget outlasted E'ector (C P $200)
Noreda 9 00 4 40 2 80 Balanced Budget 5 20 3 00 Ejector 4 20

200 ORIENTAL PARK, CUBA — CUARTA CARRERA 6 Furlongs 3YO&Up — Purse $125 Claiming

193 Irish Heroine	*104	5	6	5½	3½	1^1	1^2	C Fonte	2	2½
(183) Tri Cap	115b	6	8	7^1½	5^3	3^3	2^1½	O Hrnandz	2	3-2
191^2 Addis Ababa	115	2	7	4^1	4nk	2nk	3^7	O Pernia	7-5	7-5
(182) Santer	112b	7	1	2^3	1½	4½	4^9	F Frnandz	8	7
191^3 Eager Belle	112	4	4	3hd	2½	5^5	4^{06}	R Rega	8	8
190^3 Camp Boss	115	1	2	8	8	8	6^2	E Castell	12	12
191 Flitting Feng	112b	8	5	6^2	7^5	7^1	7^2	A Fernandz	8	10
190^2 The Bouncer	115b	3	3	1½	6^7	6^2	8	O Benitez	3	3

P 4:15 Off 4:16½ Time 23 4-5 49 4-5 1:18
Value to Winner $85—A Maspule y F Perez b f 3 Dark Hero—Irish Mint Start GOOD from Stall Gate Won DRIVING Place SAME Irish Heroine improved her position fast when called on shook off Addis Ababa and held Tri Cap safe at finish (0 DEAD HEAT) (C P $200)
Irish Heroine 9 80 3 40 2 60 Tri Cap 4 20 2 60 Addis Ababa 2 40

201 ORIENTAL PARK, CUBA — QUINTA CARRERA 5 & 1-2 Furlongs 3YO&Up — Purse $125 Claiming

192^4 Salestax	*107b	5	1	2^2	1½	1^2	1^2	C Fonte	2	8-5
196^4 R. L. Baker	*106b	2	4	4hd	5^1	4^3	2^1	O Falero	3	4
(185) Buy Straight	114	1	3	3^1½	3^1	3½	3½	F Frnandz	6-5	6-5
169 Quiet Lass	*107b	7	6	5½	4^2	5^1½	4^1½	J Posada	6	6
192½ Lightly	117	6	7	7	7	7	5hd	M Gacria	12	6
(192) Speedy Skippy	111b	4	5	6^3	6^2	6½	6^5	O Pernia	3	3
185^3 Oteebee	115	3	2	1^1½	2^3	2^1	7	O Hrnandz	2	2½

P 4:42 Off 4:47 Time 24 49 3-5 1:10 4-5
Value to Winner $85—Mrs H Dannenberg ch m 5 Mere Play—Satin Slipper Start GOOD from Stall Gate Won EASILY Place DRIVING Salestax held her field safe at end R L Baker made his way up on the inside and closed gamely Buy Straight was a forward contender all the way Quiet Lass, on the outside all the way, finished strong (CP$300)
Salestax 4 20 2 60 2 20 R L Baker 5 80 4 00 Buy Straight 3 20

QUINIELA DUPLA—SALESTAX and R L BAKER $30 40

ORIGINAL SIXTH RACE DECLARED OFF

202 ORIENTAL PARK, CUBA — SEXTA CARRERA 5 & 1-2 Furlongs 3YO&Up — Purse $135 Claiming

180 News Girl	*104b	1	3	3^1	4½	1^1½	1^2½	C Fonte	6	4
(194) Baby Way	108	3	4	4½	3½	2hd	2^2	P Montalvo	2	2
184^2 Chancell	103b	6	5	6^3	5^4	5^2	3^1½	F Frnandz	3½	4
186 Leesburg	109b	5	2	1½	2^1	4^1	4^2	O Pernia	3-2	2
184 Maolissa	105b	4	6	6	6	6	5^3	O Falero	12	12
194^2 Rebekah	104b	2	1	2^1	1hd	3½	6	O Benitez	3-2	6-5

P 5:12 Off 5:14 Time 24 49 1:10
Value to Winner $90—Mrs H Roig b m 5 Nusakan—Katrina L Start GOOD from Stall Gate Won EASILY Place SAME News Girl met with slight interference rounding the lower turn, made her way up on the outside and drew away at end Baby Way was not good enough Chancell outlasted Leesburg Rebekah could not keep up (C P $500)
News Girl 10 20 5 40 2 60 Baby Way 4 40 3 40 Chancell 3 60

203 ORIENTAL PARK, CUBA — SEPTIMA CARRERA 6 Furlongs 3YO&Up — Purse $125 Claiming

193^2 Wild Money	115b	7	6	5^1	3^1	2^1	1^2	B Goicochea	6 5	2
192^3 Dawning Hope	115b	9	5	4^2	1hd	1^1	2^5	F Frnandz	8-5	7-5
(189) Thisway	*110b	2	8	8^3	8^{10}	5^1½	3hd	C Fonte	12	12
(193) Spey Fox	115	8	2	2½	2^3	3^5	4½	O Hrnandz	2½	6
196^2 Bo Dean	115b	6	1	3½	5^2	4½	5^1	E Castell	2½	3
193^3 Golden Pigeon	*102b	3	4	6^5	6^3	6^2	6^3	L Avila	6	10
190^4 Lugen Lugage	*105b	5	7	7^5	7^5	8^7	7^5	O Falero	8	10
193^4 Bravo Caruso	112b	1	3	1hd	4½	7^1	8^{10}	J Guerra	5	10
157 Blondsure	*107b	4	9	9	9	9	9	R Diaz	12	20

P 5:38 Off 5:42½ Time 24 1-5 49 3-5 1:18 3 5
Value to Winner $85—D Grant ch g 9 Wildair—Money Mart Start GOOD from Stall Gate Won EASILY Place SAME Wild Money won under mild pressure Dawning Hope could not resist the winner Thisway closed a big gap Spey Fox tired Bo Dean weakly ridden lost much ground on the turn (Claiming Price $200)
Wild Money 4 00 2 60 2 60 Dawning Hope 2 60 2 80 Thisway 3 80

QUINIELA DUPLA—WILD MONEY and DAWNING HOPE $9 00

204 ORIENTALPARK, CUBA — OCTAVA CARRERA 1 and 1-16 Miles 3YO&Up — Purse $125 Claiming

(187) Manor Lady	*107b	5	8	4½	2hd	1^3	1^5	1^4	C Fonte	1	1
195 Exceed	*107	2	3	8	7^2	4hd	3nk	2hd	F Cisneros	20	20
179^4 Dutchy	*110b	3	1	3hd	5^2	2^1	2^2	3^3	L Avila	2½	2½
195^4 Atcines	115b	1	4	7^1	6^1½	5½	5^3	4½	A Fernandz	5	5
196 Probationer	115b	8	2	2^3	1nk	3^1½	4^3	5^6	R Diaz	5	2½
195 Regusted	115b	7	6	5^1½	4½	6^2	6^2	6^4	F Frnandz	12	12
191 Imigert	*110b	4	5	1nk	3^1	7^5	7^5	7^{12}	O Falero	2½	2½
139 St. Etienne	115b	6	7	6½	8	8	8	8	B Bravo	8	8

P 6:07 Off 6:08 Time 25 3-5 51 1:19 1:48 1:55 1-5
Value to Winner $85—E Vivancos ch m 5 Sandy Beal—Kilkee Start GOOD from Stall Gate Won EASILY Place DRIVING Manor Lady came fast on the outside rounding the turn wore down Probationer and drew away Exceed outlasted Dutchy The latter went wide weakened under driving Atcines had no mishaps (Claiming Price $200)
Manor Lady 7 80 6 00 3 20 Exceed 12 00 3 80 Dutchy 2 60

RESULTADO DE LOS JUEGOS CELEBRADOS AYER EN LAS GRANDES LIGAS

LIGA NACIONAL

Cincinnati, 6; Pittsburgh, 5.
Cincinnati, 6; Pittsburgh, 1.
Brooklyn, 22; Filadelfia, 4.
Brooklyn, 8; Filadelfia, 0.
San Luis, 7; Chicago, 3.
New York, 4; Boston, 1.

LIGA AMERICANA

New York, 7; Washington, 1.
Boston, 10; Filadelfia, 8.
Detroit, 6; Cleveland, 3.
Chicago, 6; San Luis, 2.
Chicago, 10; San Luis, 4.

CON TORRICELLA EN EL BOX, GANO EL HYC UN MATCH DE SOFT BALL

El primer encuentro celebrado entre los teams de sofball que representan al Habana Yacht Club y al Habana Biltmore en el Campeonato Big Five, fué un decisivo triunfo para los primeros, quienes supieron ligar sus hits aprovechando al mismo tiempo la mala forma del pitcher contrario y los errores costosos de su campo para anexarse una victoria franca.

HABANA BILTMORE

	V.	C.	H.	O.	A.	E.
J. González, 1b	2	1	1	7	1	[illegible]
W. T. Heagney, rs	3	0	1	0	0	[illegible]
J. Bethart, lf-p	3	0	1	1	0	[illegible]
C. Valentiner, ss	2	0	0	4	1	[illegible]
M. Suárez, cf	3	0	1	0	0	[illegible]
F. Carbón, p-lf	2	0	0	1	0	[illegible]
C. Hernández, 2b	3	0	1	0	2	[illegible]
E. Freyre, rf	3	0	0	1	0	[illegible]
G. Herrera, 3b	3	0	0	3	2	[illegible]
R. Johnson, c	2	0	0	1	1	[illegible]
Totales:	26	1	5	18	7	[illegible]

HABANA YACHT CLUB

	V.	C.	H.	O.	A.	E.
J. L. Pedro, rs	2	0	0	5	1	[illegible]
R. Seigle, 3b	2	1	0	3	0	[illegible]
J. Salazar, cf	2	1	0	2	0	[illegible]
B. Borden, 1b	2	1	0	3	1	[illegible]
L. Sampedro, ss	3	2	3	1	0	[illegible]
P. Oyarzún, c	3	1	1	0	0	[illegible]
L. Calvo, lf	3	1	1	2	0	[illegible]
J. González, rf	2	0	1	0	0	[illegible]
F. Vianello, rf	1	0	0	0	0	[illegible]
R. Torricella, p	3	1	2	2	0	[illegible]
L. Goizueta, 2b	1	0	0	2	0	[illegible]
C. Roca, 2b	0	0	0	1	0	[illegible]
Totales:	24	8	8	21	2	1

Anotación por entradas:

Habana Biltmore . . 001 000 0—1
Habana Y. Club . . 502 001 x—8

Sumario:

Two base hits: J. González, P. Oyarzún, L. Calvo. Three base hit: R. Torricella. Home run: L. Sampedro. Double plays: J. L. Pedro a B. Borden. Struck outs: por Torricella, 1; por Carbón, 1. Bases por bolas: por Torricella, 4; por Carbón, 5. Wild pitchers: por Carbón, 3; por Torricella, 3. Umpires: Argüelles y Cardoso. Anotador: Faced. Tiempo: una hora, veinte minutos.

M.E.C.D. 2016

EMILIO Y URIONA CONTRA EL "PICHI" Y ERMUA EN EL ESTELAR DE HOY

TOPICOS FUTBOLISTICOS

—Se reanuda esta tarde la season de balompié.
—Comienzan a jugar el Concurso «Superball».
—Centro Gallego-Puentes Grandes; Hispano-Iberia.

Por «PETER»

En cablegrama urgente que envió a la Dirección General Nacional de Deportes el delegado de este organismo en el equipo de balompié Selección Habana, se informa que a última hora fué modificado el schedule de la serie internacional de futbol que se está celebrando en Bogotá, cancelándose el match que estaba señalado para hoy entre el team cubano y el Independiente de la capital colombiana.

El motivo de este inesperado cambio obedece a la llegada a Bogotá del equipo de Cali, que va a intervenir en el torneo internacional, y los organizadores del mismo acordaron enfrentar hoy a este conjunto con el Independiente. Tal modificación del schedule parece obedecer al propósito de darle mayor interés al torneo internacional de futbol, que constituye actualmente el máximo acontecimiento deportivo en la ilustre capital de Colombia.

Todos los jugadores cubanos se encuentran en perfectas condiciones de salud, reportándose que el guardameta Ayra ya está completamente restablecido de la lesión que sufrió en el último partido jugado por la Selección Habana.

Se reanudará esta tarde, en el Campo Cerveza Polar, la temporada de futbol chiquita, pudiéramos decir, ya que la mayor parte de nuestras estrellas, están defendiendo el pabellón deportivo de Cuba, en Bogotá.

Los clubs, como es natural, se verán privados de algunas de sus estrellas, pero como casi todos los equipos, padecerán del mismo mal, las fuerzas estarán equilibradas, y con esto queremos decir que se producirán los juegos reñidos, que es donde encuentra el aficionado la emoción que va a buscar toda competencia atlética.

El único equipo que tendrá todos sus jugadores en el lineup, será el Deportivo Puentes Grandes, y ojalá que mientras dure la ausencia de los integrantes de la Selección Cubana, sea el equipito de los «cuadrados» de Puentes Grandes, el que tumbe los palos. Porque si el conjunto que entrena Castañeda, demuestra su «fufirismo» en el torneo que esta tarde se inicia, les aseguramos que vamos a ser testigos de muy interesantes tardes balompédicas.

Ya este solo hecho, el de que el Deportivo Puentes Grandes va a jugar con todos sus elementos, ya es un aliciente para que el resto de equipos del conjunto, traten de vencerle. Y en esta lucha que presenciaremos casi todos los domingos, se producirán las escenas interesantes para hacer pasar una tarde agradable al aficionado.

Hoy les toca jugar en el primer turno, a los Campeones Nacionales del Deportivo Centro Gallego, precisamente contra el Deportivo Puentes Grandes. Este solo choque resultará interesante, ya que los Alacranes se presentarán un poco más flojos que de costumbre, y esto handicapea el match a favor de los chicos del Puentes Grandes. Por lo mismo, los integrantes del cuadro que estará ahora al mando de Chorens, harán todo lo posible por mantener la superioridad de estos últimos tiempos, y harán lo indecible por no dejarse ganar. El juego, repetimos, ha de ser algo más sensacional de lo que muchos suponen.

En otro match, jugarán Hispano e Iberia. Y así dejaremos inaugurado el Concurso Superball, que terminará el 26 de noviembre, ya que la justa constará de dos vueltas, cada una de ellas, de cinco rondas.

UN TRIO QUE NO METIO UNA, PERDIO DE CALLE EL ESTELAR DE ANOCHE

Salazar ya no tiene idea de lo que debe hacer el defensor del cajón de un trío y se pasó toda la noche pegado a la pared del rebote. Lorenzo empezó mal. Guillermo parece que ha mejorado, pero en raelidad anoche no tuvo oportunidad

Por ELADIO SECADES

Los fanáticos recordarán seguramente aquellos partidos en que Salazar jugó a las mil maravillas en el cajón de distintos tríos... Si nuestra afición no sufre graves fenómenos de amnesia, debe tentr todavía una idea bastante clara de uno de esos encuentros, en que poco faltó para que los espectadores emocionados le arrojasen a la cancha al modesto zaguero cubano sombreros y hasta dinero. Pero ya Salazar no tiebe idea de cómo se juega el cajón de un terceto y me imagino que la Intendencia no intentará otro ensayo con él, porque sus últimas salidas han sido francamente desastrosas.

Para Salazar, como para Aguirre y Goitia, zagueros de grupos inferiores, figurar en el punto remoto de un trío, es una bonita oportunidad de lucir en un estelar. Pero lo lógico es que, por ahora, se elimine el nombre de Salazar de esas exaltaciones, porque el muchacho ha perdido por completo la noción del puesto y ayer se pasó toda la noche, como una carcomanía, al paredón del rebate. Jugando, no sobre las pelotas que él iba a buscar, sino sobre las que iban a buscarle a él.

Parece que Guillermo del último partido que jugó al de anoche, ha mejorado un buen tanto por ciento, pero la verdad es que no tuvo ocasión de demostrarlo, porque el trío se desangró desde los primeros tantos y aquello parecía una lucha entre Elizondo y Lorenzo, contra Ibarlucea y Guillermo, con la desventaja para estos últimos de que Lorenzo empezó perdiendo cuatro rebotes seguidos.

Las pocas pelotas que aceptó Salazar en esa primera decena y en la segunda, las devolvió con la derecha y con la derecha, desde el cuadro 16, ¿qué puede hacerle Salazar a Ibarlucea?... El tercer defensor de un trío no puede aferrarse a la pinturúa del rebote, entrando sólo a aquellas bolas que le vienen al cuerpo y que son chulas posibles. El cajonero de la mayoría tiene que salir, debe salir un poco en auxilio del eje, como ha salido Salazar en aquellos partidos en que hubo que ovacionarle de tanto jugar a la pelota. Pero anoche se quedó petrificado y su deficiencia fué tal que Ibarlucea consiguió contra un trío lo que es muy difícil que contra un trío pueda conseguirse: colar un saque de dos paredes. Porque un zaguero, el del medio, se queda junto a la pared izquierda y el otro, el del rincón, sale a la contracancha, para cuidar únicamente esa jugada.

A la ausencia de Salazar se sumó el comienzo pésimo de Lorenzo y aunque Elizondo estuviera haciendo su juego, puntos más o puntos menos, no les costó trabajo a Ibarlucea y a Guillermo apoderarse rápidamente de una ventaja de ocho y diez tantos. El trío se quedó en el cartón 23.

A Guillermo se le vió mucho mejor, aunque sin encontrar amplia oportunidad para demostrarlo, porque el trío no podía responder a sus desafíos. Y en lo que respecta a Ibarlucea, el fanático puede calcular lo que tiene que lucirse un delantero que tiene la muñeca bien cargada de pólvora y en el curso de un partido siempre encuentra la mota de algodón en los primeros cuadros.

Si se presentara en estos días algún trío, póngase en la lejanía a Goitia o a Aguirre. Porque las dos salidas más recientes de Salazar han servido para demostrar que el muchacho tiene muchísima voluntad para el rol, pero que en el cajón de un trío no sabe el pobre donde está parado.

El primero fué a 24 iguales. En la trágica Gutiérrez y Hugues perdieron contra Vallejo y Arrondo.

Esta noche Gabriel y Ermúa contra Emilio y Uriana.

RESULTADO OFICIAL DE LA FUNCION DE ANOCHE

PRIMER PARTIDO

	Tantos
Vallejo menor y Arrondo, blancos	25
Gutiérrez II y Hugues, azules	24

Ganadores: BLANCOS

PRIMERA QUINIELA

Ganador: LORENZO.

SEGUNDO PARTIDO

	Tantos
Ibarlucea III y Guillermo, blancos	30
Elizondo, Lorenzo y Salazar, azules	23

Ganadores: BLANCOS.

SEEGUNDA QUINIELA

Ganador: EUGENIO.

TERCER PARTIDO

	Tantos
Labat y Eugenio, blancos	22
Irigoyen III y Aguirre, azules	30

Ganadores: AZULES.

PROGRAMA OFICIAL PARA LA FUNCION DE ESTA NOCHE (A LAS 8 Y MEDIA)

PRIMER PARTIDO, 25 TANTOS
Ugalde y Arrondo, blancos, contra Ochoa y La Paz, azules. A sacar ambos del cuadro 10, con ocho pelotas finas.

PRIMERA QUINIELA, 6 TANTOS
Gabriel, Lorenzo, Uriona, Emilio, Ermúa y Elizondo.

SEGUNDO PARTIDO, 30 TANTOS
Fabriel y Ermúa, blancos, contra Emilio y Urona, azules. A sacar ambos del cuadro 10, con ocho pelotas finas.

SEGUNDA QUINIELA, 6 TANTOS
Andrés, Celaya I, Guruceaga, Egozcue, Maguregui y Eugenio.

TERCER PARTIDO, 30 TANTOS
Andrés y Maguregui, blancos, contra Egozcue y Celaya, azules. A sacar ambos del cuadro 10, con ocho pelotas finas.

EL PROGRAMA QUE SE PROYECTA PARA DAR EL JUEVES: ¡EXTRA!

Esta mañana pudimos enterarnos en la Asesoría de Boxeo de la Dirección General de Deportes, que para el próximo jueves, día de moda del Campeonato de los «Guantes de Oro», que «Pincho» Gutiérrez se propone presentar un programa de altura.

Como número de atracción se presentará el repriss de «Chile» Cantero, que acusa estar en magníficas formas, nada menos que contra Reynaldo Puentes Pi, el chiquillo que se le ha revirado a todos los muchachos de su peso. Y es también una pelea «que se ha estado cayendo de la mata».

En el mismo programa peleará el hermano de Chile, René Cantero, que acusa estar en magníficas formas, nada menos que contra Reynaldo Puentes Pi, el chiquillo que se le ha revirado a todos los muchachos de su peso. Y es también una pelea «que se ha estado cayendo de la mata.»

En el mismo programa peleará el hermano de Chile, René Cantero, contra Cándido Pacheco.

Roberto Ferrer contra Alberto Rodríguez; Lorenzo Safora contra Juan O-Farrill y otras interesantes peleas.

Si se confirma el gran programa, habrá motivo para esperar uno de los grandes triunfos de la justa amateur.

Los fortunistas vencieron a los cardenenses con score de 10 x 1

SPORTS DIARIO DE LA MARINA SPORTS

AÑO CVII LA HABANA, DOMINGO, 24 DE SEPTIEMBRE DE 1939 PAGINA DIECINUEVE

SE JUGARA BUENA PELOTA EN LA PROXIMA SERIE AMERICANA

Todavía Emilio de Armas no ha decidido aún los precios que regirán en la temporada americana a base de la Selección de Estrellas Americanas a las órdenes de Posey y Vic Harris, contra el Almendares y el Habana dirigidos por Adolfo Luque y Mike González, respectivamente.

El presidente-propietario del Santa Clara Leopardos, campeones nacionales del emperador de los deportes, está haciendo cálculos, está sumando cantidades y más tarde decidirá. Pero por lo pronto, Armitas tiene que enfrentarse con gastos extras que no tuvo el año pasado, cuando además tuvo que luchar contra el enorme handicap que significó dos días de lluvia que mermaron considerablemente las entradas.

Las estrellas de Posey vienen por más altos sueldos que en 1938. La plata cubana ha bajado considerablemente y esto quiere decir que el peso que recibe Armitas no es el peso que tiene que pagarle a los yonis. Y sin contar que la imprenta y otros menesteres han subido un buen por ciento. Por todo lo apuntado, hay que reconocer que el valeroso empresario tiene que ver subir la hoja de gastos en buena cantidad de dólares, y esto provocará, posiblemente, un aumento en el valor de los tickets.

Los precios que regirán en el próximo Campeonato Profesional, serán: cincuenta centavos glorieta, veinticinco centavos las damas, el sol y la media entrada exclusivamente para militares de uniforme. Sobre los grandes gastos que tene que hacerle frente y el valor de los tickets del campeonato, está haciendo planes, está haciendo cálculos el inquieto magnate villaclareño. Y del resultado de sus elucubraciones tenemos la seguridad que podremos hablar de modo oficial dentro de pocos días.

Mientras tanto, recréese pensando que este año ver el más poderoso conjunto de estrellas de color, Gibson, Bryon, Bill Wright, Byrd, Leonard, Welles, Bankhead, Snow, Hughes, Jenkins, Mac Allister, Edsall, Leon Day y Vic Harris. Todos estos formidables jugadores aparecerán en el gran Stadium Cerveza Tropical los días 7, 8, 10, 12, 14 y 15 de Octubre, siempre por la tarde.

UN RALLY AZUL EN EL OCTAVO INNING HIZO POSIBLE QUE EL VEDADO TENNIS EMPATASE CON EL TEAM DE CIENFUEGOS

Un doble de Llanito, seguido de un single de Ruiz y otro extra base de Ullivarri, fabricaron el racimo de 3 carreras que empató el score. Marrero se cansó mucho en los finales

Vedado Tennis y Cienfuegos quedaron ayer empatados a 4 carreras y este resultado se debe grandemente al trabajo realizado en el field de los azules por tres players del VTC: Ricardo Morales, Alonso Fernández Morrell y Armandito Llano.

Morales, sin otra cosa en la pelota que una buenísima intención, no dejó que los peligrosos bateadores del Cienfuegos le bateasen con libertad y la verdad es que, aunque le pegaron 11 safeties, no debieron producirle tantas carreras. Dos malas tiradas de sus outfielders al cuadro, que se extendieron en consideraciones, abrieron las puertas del plate a players cienfuegueros, elevando a 4 el número de anotaciones del team de la Perla del Norte en la tarde.

Alonso Fernández Morell, aparte de guiar a Morales admirablemente en el catching, realizó dos tiradas magistrales a segunda que pusieron fuera de combate a dos hombres que pudieron anotar en la última entrada del game. Y Llanito, para no ser menos, salió a batear de emergente en el octavo inning, sin outs, con un compañero en primera y sabiendo que Marrero no había permitido un solo hit hasta ese instante, conectó un precioso two bagger por encima del short, entre left y center, que inició prácticamente el rally del empate.

Otros jugadores—Ruiz entre ellos—contribuyeron también. Pero el trío antes mencionado fué el que mejor ligó sus esfuerzos y a él se debe, prácticamente, que el Vedado no haya sido vencido en el encuentro de ayer.

El pitching de Morales fué realmente interesante... Cuando parecía a punto de explotar se crecía y anulaba a los mejores bates del team de Pepín Pérez... Alonso Fernández Morrell hizo dos tiradas que valían un millón de pesos y el hit de Llanito cayó como llovido del cielo...

En ese octavo acto, Ruiz conectó un buen hit que produjo dos anotaciones y el zurdito Ullivarri estuvo a punto de ganar el choque con un extra-bases. También Néstor Mendoza hizo un buen esfuerzo para decidir, pero, su línea corta fué capturada por Yero para producir un doble play.

El Cienfuegos, sin poder conectarle en los pinches a Morales, duró tanto como Conrado Marrero. Este se cansó visiblemente al final, y lo cierto es que en los últimos momentos no pitcheaba con la misma efectividad de otras entradas...

Véase el score:

CIENFUEGOS

	V.	C.	H.	O.	A.	E.
R. Fernández, lf	5	1	3	3	0	0
R. Rosés, ss	4	0	1	5	2	0
A. Fábregas, 3a	4	0	0	2	2	0
F. Cortés, 1a	3	0	1	5	0	1
C. Pérez, rf	4	0	1	0	0	0
T. Delgado, cf	3	1	0	0	0	0
C. J. Trujillo, c	4	0	2	8	3	0
J. Yero, 2a	3	1	1	4	2	0
C. Marrero, p	4	1	2	0	2	1
Totales:	34	4	11	27	11	2

VEDADO

	V.	C.	H.	O.	A.	E.
R. Rodríguez, ss	2	0	0	3	0	0
E. W. Fernández, 2a	2	0	0	4	2	0
A. Ruiz, cf	3	1	1	2	1	1
C. Ullivarri, 1a	3	0	1	7	0	0
A. Mendoza, rf	3	0	0	2	0	0
N. Mendoza, lf	4	0	0	2	0	0
And. F. Morell, 3a	2	1	0	1	3	0
Al. F. Morell, c	3	0	1	1	3	0
R. Morales, p	4	1	0	3	5	0
A. Llano, ss	1	1	1	2	0	0
A. F. Cuervo, 2a	1	0	0	0	0	1
Totales:	28	4	4	27	14	2

Anotación por entradas:

Cienfuegos	001 100 200—4
Vedado	010 000 030—4

Sumario:

Carreras empujadas: R. Morales, C. Marrero, C. J. Trujillo, R. Fernández, R. Rosés, A. Ruiz, 2; Ullivarri. Two base hits: J. Yero, C. J. Trujillo, R. Fernández, Llano, C. Ullivarri. Bases robadas: R. Morales, C. Pérez. Double play: Yero a F. Cortés. Quedados en bases: Cienfuegos, 5; Vedado, 5. Struck outs: C. Marrero, 8; R. Morales, 1. Bases por bolas: C. Marrero, 7; R. Morales, 3. Dead ball: C. Marrero a Al. F. Morell. Passed ball: Al. F. Morell. Wilds: C. Marrero. Pitcher ganador: Juego empatado. Tiempo: 2:06. Umpires: J. López, home; T. Reyes, bases. Anotador: Sisebuto Salas.

JUEGOS SEÑALADOS PARA HOY

LIGA NACIONAL

Chicago en San Luis.
Brooklyn en Filadelfia.
Pittsburgh en Cincinnati, doble.
Boston en New York.

LIGA AMERICANA

New York en Washington.
Detroit en Cleveland.
San Luis en Chicago.
Filadelfia en Boston.

ESTADO DE LOS CLUBS

LIGA NACIONAL

	G.	P.	Ave.
CINCINNATI	92	54	4630
San Luis	88	57	.607
Chicago	80	68	.541
Brooklyn	76	66	.535
New York	71	71	.500
Pittsburgh	67	80	.456
Boston	59	82	.418
Filadelfia	44	99	.308
Totales:	577	577	

LIGA AMERICANA

	G.	P.	Ave.
NEW YORK	103	43	.705
Boston	86	60	.589
Cleveland	82	64	.562
Chicago	82	65	.558
Detroit	74	71	.510
Washington	64	84	.432
Filadelfia	53	94	.361
San Luis	41	104	.283
Totales:	585	585	

6ta. EXCURSION DEPORTIVA A LA SERIE MUNDIAL DE BASE BALL Y A LA FERIA MUNDIAL DE NEW YORK

Los dos eventos más importantes del Año y del Siglo, POR UN MISMO PRECIO:

$106

incluyendo pasajes, hoteles de lujo, asientos de Gran Stand, entradas a la Feria Mundial, transportación, distracciones, paseos, etc., participando de la excursión uno de los cronistas deportivos más populares de Cuba y como guía e intérprete el insustituíble «Luisito» González Moré.

PUEDE PAGARSE A PLAZOS.

PRADO, 357. CUBAN AMERICAN TOURING Cº TEL. M-6575.

AVISO IMPORTANTE

Los pasajeros que no quieran ir en la excursión podrán adquirir en nuestra oficina los tickets de pasajes POR CUALQUIER COMPAÑIA, y sin recargo alguno, se les reservarán las entradas en New York, San Louis o Cincinnati.

HABANA A NEW YORK Y REGRESO.

VIA GREYHOUND: $56.15. POR FERROCARRIL: $73.52. (MAS IMPUESTOS) POR AVION Y VAPOR: $58.15.

EMPATADOS OTRA VEZ, EL SEPTIMO Y OCTAYO RGTOS.

El equipo de la Artillería derrotó a los pinareños en un game interesante: 7 por 5

La discusión del segundo lugar en la justa de baseball de las Fuerzas Armadas continúa tan reñida como al final del schedule oficial. Los conjuntos del Séptimo y Octavo Regimientos luchan a sangre y fuego, y ayer tocó a los artilleros conquistar el triunfo en el segundo juego de la serie decisiva, celebrado en el Stadium de La Tropical, para empatar ésta, a un juego ganado cada team. El score del match, jugado en primer turno, fué de 7 por 5.

En el segundo turno de la tarde la Selección de la Marina derrotó por segunda vez a la del Ejército con score de 4 por 3, en cinco actos. El match fué suspendido por oscuridad al finalizar la primera entrada del quinto inning. El encuentro de la serie para decidir el segundo lugar se celebró bajo amenaza constante de suspensión por lluvia. Una llovizna continua durante el transcurso del juego y una tarde poco agradable, no fueron, sin embargo, obstáculo para que se ofreciera una buena batalla por ambos conjuntos. Esta tarde, en los terrenos de Guanajay, se efectuará el encuentro decisivo entre ambos teams, pasando la copa del segundo puesto al triunfador en este match.

Anotación por entradas del segundo juego:

		C.	H.	E.
Ejército	300 00—	3	4	1
Marina	110 2x—	4	8	2

Baterías: Morera, Acosta y Gutiérrez, Pérez; W. González y González.

Score del primer juego:

REGIMIENTO SIETE

	V.	C.	H.	O.	A.	E.
C. Morales, ss	4	2	1	0	4	0
W. Fernández, 1a	3	0	1	10	1	0
C. Ramos, 2a	3	2	1	4	3	0
P. Triana, 3a	5	1	1	2	4	0
G. Toyo, lf	2	1	1	2	0	0
H. Rodríguez, lf	4	1	1	5	0	0
A. Silveira, cf	4	0	2	2	0	0
A. Montalvo, c	5	0	1	0	0	0
S. Romero, p	3	0	0	0	3	1
R. Macurán, 1a	1	0	0	2	0	0
Totales:	34	7	9	27	15	1

REGIMIENTO OCHO

	V.	C.	H.	O.	A.	E.
J. Cobas, lf	3	1	1	1	0	0
N. Suset, c	4	1	2	2	2	0
A. Alvarez, cf	4	0	1	2	0	0
A. Crespo, 1a	4	0	1	12	0	0
A. González, ss	3	1	0	7	4	3
C. Sotolongo, 3a	4	0	1	2	3	0
P. Perea, 2a	3	0	0	0	1	0
F. Felipe, rf	2	2	0	1	0	1
S. Ulrich, p	2	0	0	0	2	1
H. Blanco (1)	0	0	0	0	0	0
A. Mayor, p	1	0	0	0	1	0
Totales:	30	5	6	27	13	5

(1)—Corrió por S. Ulrich en el 6o.

Anotación por entradas:

Regimiento 7	010 110 202—7
Regimiento 8	120 001 100—5

Sumario:

Carreras empujadas: A. Crespo, J. Cobas, 2; A. Montalvo, C. Ramos, 2; C. Sotolongo, R. Macurán. Two base hits: C. Sotolongo. Sacrifice hits: A. Crespo, W. Fernández, 2; J. Cobas, H. Rodríguez. Bases robadas: A. Silveira, J. Cobas, 2; P. Triana. Double plays: A. González, sin asistencia, dos; Triana a Ramos a W. Fernández. Struck outs: S. Ulrich, 2; S. Romero, 0; A. Mayor, 0. Bases por bolas: S. Ulrich, 3; S. Romero, 8; A. Mayor, 4. Dead ball: S. Romero a A. Alvarez. Passed ball: A. Montalvo. Tiempo: 2:25. Umpires: Puyans, home; J. Ecay, bases. Anotador: Julio Fránquiz. Observaciones: Hits a Ulrich, 7 en 6 innings y 23 veces al bate. Perdió A. Mayor.

LOS JONRONEROS

LIGA AMERICANA

Jimmy Foxx, Red Sox	35
Hank Greenberg, Tigres	31
Ted Williams, Red Sox	30

LIGA NACIONAL

Melvin Ott, Gigantes	27
Dolph Camilli, Dodgers	26
Johnny Mize, Cardenales	26

REGRESARA FRANKIE FRISCH A LAS GRANDES LIGAS EL PROXIMO AÑO

BOSTON, septiembre 22. AP.—Frankie Frisch, el célebre manager, volverá otra vez a las Grandes Ligas el próximo año. El ex piloto de los Cardenales del San Luis, que ha estado trasmitiendo por radio los matches que celebraron los Bees del Boston y los Red Sox en sus terrenos, admitió hoy que tenía un trabajo para la próxima temporada.

PROBABLES PITCHERS PARA LOS JUEGOS DE HOY EN LAS GRANDES LIGAS

LIGA AMERICANA

New York en Washington: Gómez (12-8) vs. Chase (10-18).
Filadelfia en Boston: Nelson (9-11) vs. Heving (11-3).
Detroit en Cleveland, dos: Bridges (16-7) y Hutchinson (3-5) vs. Harder (14-8) y Eisenstat (7-9).
San Luis en Chicago, dos: Harris (4-12) y Mills (4-12 vs. Lee (14-10) y Knott (9-6).

LIGA NACIONAL

Boston en New York, dos: Turner (4-10) y Errickson (5-8) vs. Gumbert (15-11) y Wittig (0-0).
Brooklyn en Filadelfia, dos: Crouch (2-0) y Fitzsimmons (7-9) vs. Johnson (8-7) y Beck (7-13).
Chicago en San Luis: Passeau (15-12) vs. Davis (22--14).
Pittsburgh en Cincinnati: Blanton (2-3) vs. Derringer (23-7).

FACIL TRIUNFO SE APUNTO EL NAVAL VS. EL ATLETICO

Los anaranjados cayeron al presentar una defensa poco efectiva y cometer seis errores

La defensa de los Anaranjados del Atlético de Cuba se derrumbó ayer frente a los marinos del Club Naval, que combinaron con éxito nueve hits y seis errores cometidos por los contrarios y el resultado de esto fué una derrota de 12 por 3 para los muchachos de León Rojas.

Los errores cometidos en el cuadro de los anaranjados no significaron un support eficiente para los tres lanzadores que pasaron por el box, mientras que los marinos apoyaban brillantemente la labor de Oscar Cabrera, que permitió nueve hits a los vencidos. Esteban Masiques, con un día perfecto al bate, y J. Ferrer, fueron los que encabezaron el ataque de los anaranjados. El short stop Dosal y Gustavito García fueron dos de los que desfilaron por el box.

Ahora damos el score:

CLUB NAVAL

	V.	C.	H.	O.	A.	E.
G. Dávila, cf	4	3	2	1	1	0
R. Castillo, ss	3	2	0	1	7	0
F. Sánchez, rf	2	2	0	1	0	0
M. Docal, 1a	2	0	0	7	0	0
F. Fernández, c	3	0	0	4	0	0
R. Vega, 3a	5	1	2	1	1	0
L. Salgado, lf	4	1	1	1	0	0
S. O-Hallorans, 2a	4	1	2	7	4	0
O. Cabrera, p	4	2	2	0	4	0
L. Martin, cf	1	0	0	0	0	0
R. D. Regalado, 1a	0	0	0	1	0	0
P. Norat, lf	0	0	0	0	0	0
Totales:	32	12	9	24	17	0

C. A. C.

	V.	C.	H.	O.	A.	E.
E. Masiques, rf	2	0	2	1	1	0
O. Dosal, ss-p	4	0	0	1	2	1
G. García, p-ss-lf	3	0	0	0	1	0
R. Aguilar, lf-1a	4	0	1	3	0	0
J. Ferrer, cf	4	0	2	1	0	0
J. Tristá, 2a	4	0	1	6	3	1
G. Yáñez, 3a	3	1	1	2	3	0
C. Alvarez, 1a	1	0	0	7	0	2
F. Fuertes, c	2	1	1	3	3	1
R. Ramos, p	1	1	1	0	0	1
Totales:	28	3	9	24	15	6

Anotación por entradas:

Club Naval	322 005 00—12
C. A. C.	000 010 20— 3

Sumario:

Carreras empujadas: M. Docal, 2; R. Vega, 2; L. Salgado, S. O-Hallorans, E. Masiques, 2; F. Hernández, F. Sánchez, G. García. Two base hits: L. Salgado, E. Masiques, O. Cabrera. Sacrifice hit: F. Hernández. Bases robadas: R. Vega. Double plays: S. O-Hallorans a R. Castillo a M. Docal; R. Castillo a S. O-Hallorans a M. Docal; M. Docal, sin asistencia; O. Cabrera a S. O-Hallorans a R. D. Regalado. Quedados en bases: C. Naval, 6; C. A. C., 6. Struck outs: por G. García, 1; por O. Cabrera, 4; por O. Dosal, 0; por R. Ramos, 1. Bases por bolas: por G. García, 1; por O. Cabrera, 6; por O. Dosal, 3; por R. Ramos, 3. Dead balls: G. García, a F. Sánchez y a R. Castillo. Wilds: G. García, 3; R. Ramos. Hits a los pitchers: a G. García, 9 en 5 inning (salió sin outs en el sexto) y 25 veces al bate; a O. Dosal, 0 en 0 inning y 0 veces al bate. Pitcher ganador: O. Cabrera. Pitcher derrotado: G. García. Tiempo: 2:03. Umpires: A. Maestri, home; B. Rodríguez, bases. Anotador: Eugenio de Torres.

PEPE BETANCOURT LE DIO OTRO GAME AL CUBANELECO

El veterano pitcheó ayer con mucha seguridad para detener a los bateadores del Yara

El primer encuentro del doble header anunciado para ayer, en los terrenos del Vedado Tennis, entre los eléctricos del Cubaneleco y los patriotas del Yara, se jugó completamente bajo un aguacero constante, propio para producir frecuentes errores entre los players y pobrísimo control en los pitchers, pero, lejos de desarrollarse así, resultó un match interesante en el que los muchachos de Alfonsito Rodríguez tuvieron que esperar hasta el último momento para asegurar la victoria. 4x0.

Pepe Betancourt por el Cubaneleco y Carlos García por el Yara, se encargaron de realizar el pitching. Y ambos respondieron en condiciones. Pepe, sobre todo, estuvo admirable durante toda la tarde, permitiendo solamente cinco hits.

El único momento malo se le presentó en el octavo, cuando le llenaron las bases con un solo out y escapó perfectamente del mismo cuando el rolling de Pedrito Olivares sirvió para fabricar el salvador double play.

García tampoco pitcheó mala pelota. Sostuvo un duelo brillante con Betancourt durante siete entradas, pero, en el octavo se debilitó y el Cubaneleco le ligó para anotarle tres carreras.

A continuación damos el score:

YARA

	V.	C.	H.	O.	A.	E.
J. García, cf	3	0	1	1	0	0
J. Rivero, 3a-2a	3	0	0	2	4	0
O. Bosch, rf-lf	3	0	0	0	0	0
R. Rodríguez, 1a	3	0	1	7	0	0
M. Lastra, ss	3	0	0	4	3	0
H. López, c	4	0	1	1	0	1
F. Diosdado, lf	2	0	0	1	0	0
G. Salón, 2a	2	0	0	4	4	0
C. García, p	3	0	2	0	4	0
G. Torroella, rf	2	0	0	1	0	0
A. Rivero, 3a	2	0	0	2	0	0
P. Olivares, 1a	1	0	0	1	0	0
E. Pila (1)	0	0	0	0	0	0
Totales:	31	0	5	24	15	1

(1)—Corrió H. López en el 9o.

CUBANELECO

	V.	C.	H.	O.	A.	E.
J. Bernal, lf	3	0	1	0	0	0
Alf. Rodríguez, 2a	4	1	2	6	2	2
A. Marsal, rf	4	1	2	0	0	1
J. J. Torres, cf	4	0	1	1	0	0
M. Quintela, 3a	5	0	1	2	4	0
L. Cabrer, c	3	0	0	3	1	0
M. Martínez, 1a	3	1	1	12	1	0
P. Bernal, ss	3	0	2	1	4	0
J. Betancourt, p	2	1	1	2	3	0
Totales:	31	4	11	27	15	3

Anotación por entradas:

Yara	000 000 000—0
Cubaneleco	010 000 03x—4

Sumario:

Carreras empujadas: A. Marsal, 1; J. J. Torres, 1. Two base hit: H. López, 1. Sacrifice hits: P. Bernal, 1; J. J. Torres, 1; J. García, 1; J. Betancourt, 1; J. Rivero, 1. Double plays: P. Bernal a Alf. Rodríguez a M. Martínez. Quedados en bases: Yara, 8; Cubaneleco, 11. Struck outs: C. García, 1; J. Betancourt 2. Bases por bolas: C. García, 6; J. Betancourt, 3. Dead ball: C. García a L. Cabrer. Pitcher ganador: J. Betancourt. Pitcher derrotado: C. García. Tiempo: 1:56. Umpires: J. López, home; T. Reyes, bases. Anotador: Sisebuto Salas.

LOS SEIS DE LA FAMA

	J.	V.	C.	H.	Ave.
DiMaggio, Yan.	115	444	104	170	.383
Foxx, Red Sox	125	467	131	167	.358
Mize, Cards	142	536	99	188	.351
Johnson, As	145	524	110	177	.338
Medwick, Cards	143	569	94	190	.334
McCormick, Rs.	148	603	96	199	.330

GUILLERMO BARRIOS PELEA ESTA NOCHE EN EL ESTELAR CONTRA JOSE ARMSTRONG Y SERGIO NAPOLES CON JOSE SAN ROMAN

Pedrito Martínez también aparecerá en el programa de esta noche peleando contra Lorenzo Collazo, y también a cinco rounds. Gregorio Gutiérrez y Luis Díaz Cruz. Kid Bombón en acción

Esta noche se efectuará un gran prograca de boxeo amateur en el ring de la Arena Cerveza Cristal, y en opción al Campeonato de los Guantes de Oro. Y en la cartelera de esta noche figura en el turno estelar el más distinguido de los boxers de la justa pasada, el popular Guillermo Barrios, que se presenta en un encuentro con otro boxeador de las mismas cualidades que el que le propinó su primer nocaut: José Armstrong. Guillermo Barrios ha solicitado el encuentro, y esto nos hace deducir que el campeón del año pasado está pensando en una revancha con Santos Hernández. Porque la verdad es que Barrios no estará tranquilo hasta que no se vuelva a enfrentar con quien lo tumbó. Y no es que Barrios sienta rencor alguno hacia Santos Hernández. El campeón del año pasado lo que sostiene es que más nunca Santos Hernández le podrá ganar por knock out, porque su opinión es que le ganó con un lucky-punch.

El cartel de puños de esta noche tiene una serie de atractivos que nos permiten asegurar que la Arena de la Calzada de Infanta, se llenará hasta el tope. Además de este encuentro, veremos en el semifinal la pelea de José San Román, el atleta de la Ruta 20, contra el popular «Guarina» (Sergio Nápoles), que será una pelea calientica.

No es todo eso. Aún hay más. Pedrito Martínez y Lorenzo Collazo, serán los contendientes en otro de los bouts estrellas: Gregorio Gutiérrez y Luis Díaz Cruz, y también Juan Argudín y Juan Villalba, dos juanes que se van a discutir el amor de doña Victoria con el mismo entusiasmo y con la misma hombría que Tenorio y Mejías por el amor de doña Ana de Pantoja.

Completaron el programa de esta noche los encuentros a tres rounds, siguientes:

Armando L. Valdés y Sergio González.

Gilberto O-Farrill y Nicolás Risebeaun.

Otto Muñoz y Alberto Porto.

Roberto Ruiz y Enrique de Cárdenas.

Kid Bombón y Rogelio Hernández.

GANO EL CINCI SUS DOS ENCUENTROS DE AYER CON EL PITTS.

Walters ganó el primero como pitcher y bateador, demostrando estar en un magnífico año

CINCINNATI, septiembre 23. (AP.) Los Reds de Cincinnati volvieron a ganarles hoy por partida doble a los Piratas, para aumentar su ventaja en la Liga Nacional sobre los Cardenales, a tres juegos y medio.

En el primer encuentro el pitcher Bucky Walters tuvo una mala arrancada y dejó que le hicieran cinco carreras en los tres primeros actos, pero, después se compuso y amarró corto a los Piratas. Mientras tanto, él mismo se encargó de batear con oportunidad para empujar las carreras del empate y la decisiva.

En el segundo, el zurdo Grissom pitcheó su mejor juego del año, y dejó al Pitsburgh en cinco hits.

Anotación por entradas del primer encuentro:

		C.	H.	E.
Pittsburgh	203 000 000—	5	7	0
Cincinnati	110 210 10x—	6	13	1

Baterías: Butcher, Swift (5) y Susce; Walters y Lombardi. Homers: Brubaker, Pittsburgh; Werber, Cinci.

Véase el score del segundo match:

PITTSBURGH

	V.	C.	H.	O.	A.	E.
P. Waner, rf	4	0	1	2	0	0
Young, 2b	3	2	0	2	0	0
Elliott, cf	4	0	0	2	0	0
Van Robays, lf	4	0	1	2	0	0
Fletcher, 1b	3	0	0	9	0	0
Brubaker, 2b	3	0	1	0	4	1
Gustine, 3b	3	0	0	3	5	1
Mueller, c	3	0	0	3	1	0
Bowman, p	2	1	1	1	0	0
Rizzo (1)	1	0	1		00	0
Rambert, p	0	0	0	0	0	0
Totales:	30	1	5	24	10	2

(1)—Bateó por Bowman en el 8o.

CINCINNATI

	V.	C.	H.	O.	A.	E.
Werber, 3b	5	2	3	1	3	0
Frey, 2b	3	0	0	1	2	0
Goodman, rf	2	0	1	0	0	0
McCormick, 1b	4	0	1	15	0	0
Hershberger, c	4	0	0	1	0	0
Craft, cf	4	1	1	3	0	0
Berger, lf	3	1	1	4	0	0
Myers, ss	4	0	1	2	6	0
Grissom, p	2	2	0	0	1	0
Totales:	31	6	8	27	12	0

Anotación por entradas:

Pittsburgh	000 001 000—1
Cincinnati	001 102 02x—6

Sumario:

Empujadores: Young, Werber, 3; I. Goodman, Berger, 2. Two base hits: P. Waner, Van Robays, Werber. Home run: Werber. Sacrifices: Young, Frey, 2. Double play: Myers a McCormick. Quedados en bases: Pittsburgh, 3; Cincinnati, 8. Bases por bolas: Bowman, 3; Rambert, 1. Struck outs: Bowman, 1; Rambert, 1; Grissom, 1. Hits: a Bowman, 7 en 7 innings; a Rambert, cero en 1. Dead ball: Grissom, a Boyman. Perdió Bowman.

ELIECER ALVAREZ DIO OTRO EXITO AL "FORTUNA"

Los blanquinegros superaron a los cangrejeros del Cárdenas en el match del Cubaneleco

Eliecer Alvarez, dando una magnífica demostración de cuatro hits, dió ayer tarde a los blanquinegros del club Fortuna una victoria de 10 por 1 sobre los cangrejeros del Deportivo de Cárdenas.

El magnífico lanzador de los vencedores estuvo en una tarde hermosa, y, mientras sus compañeros bateaban un total de 13 safeties a Carreras y Goñi, amarró corto a sus contrarios, permitiéndoles una carrera en el acto inicial, y blanqueándolos en el resto de los siete innings de que constó el juego.

CARDENAS

	V.	C.	H.	O.	A.	E.
Carlés, 2a	2	1	0	4	0	0
Betancourt, cf	3	0	1	2	0	0
Díaz, ss	3	0	2	3	3	1
González, rf	3	0	1	2	0	0
Torres, lf	3	0	0	2	0	0
Aparicio, 3a	2	0	0	0	2	0
Villiar, 1a	3	0	0	4	0	0
Marrero, c	2	0	0	1	1	0
Carreras, p	0	0	0	0	0	0
Goñi, p	3	0	0	0	0	0
Totales:	24	1	4	18	6	1

FORTUNA

	V.	C.	H.	O.	A.	E.
Núñez, rf	4	1	1	0	1	0
Cordeiro, 2a	4	1	2	2	3	0
Ealo, 1a	3	1	0	12	0	0
Rodríguez, cf	3	2	2	0	0	0
Suárez, 3a	2	2	1	0	3	0
Castañeda, lf	3	1	1	1	0	0
Torres, ss	3	2	2	1	3	0
Galdó, c	3	0	3	5	1	0
Alvarez, p	4	0	1	0	3	0
Totales:	29	10	13	21	14	0

Anotación por entradas:

Cárdenas	100 000 0— 1
Fortuna	700 012 x—10

Sumario:

Carreras empujadas: Díaz, 1; Rodríguez, 1; Castañeda, 1; J. M. Torres, 3; Núñez, 1; Galdó, 1; Alvarez, 1; Suárez, 1. Three base hits: J. M. Torres, 1. Two base hits: Galdó, 2; Cordeiro, 1. Sacrifice hits: Galdó, 1; J. M. Torres, 1. Base robada: Aparicio, 1. Quedados en bases: Cárdenas, 4; Fortuna, 8. Struck outs: Carreras, 0; Alvarez, 6; Goñi, 1. Bases por bolas: Carreras, 3; Alvarez, 3; Goñi, 3. Passed ball: Galbó, 1. Wilds: Goñi, Hits a los pitchers: a Carreras, 2 en 0 inning y 2 veces al bate. Pitcher ganador: Alvarez. Pitcher derrotado: Carreras. Tiempo: 1 hora y 34 minutos. Umpires: Maestri, home; Rodríguez, bases. Anotador: Eugenio de Torres.

BASE BALL

LIGA AMERICANA

En Washington:

		C.	H.	E.
New York	100 100 410—	7	11	2
Washington	100 000 000—	1	5	0

Baterías: Pearson y Dickey, por el New York; Leonard, Holland y Giuliani, por el Washington.

En Chicago:

(Primer juego)

		C.	H.	E.
San Luis	000 010 100—	2	4	1
Chicago	005 001 00x—	6	10	2

Baterías: Wade, Muncrief (5), Danning (7) y Harshany, por el San Luis; Rigney y Tresh, por Chicago.

(Segundo juego)

		C.	H.	E.
San Luis	210 001 00—	4	9	3
Chicago	010 021 5x—	9	10	0

Baterías: Trotter, Cole y Glenn, por el San Luis; Smith y Tresh, por el Chicago.

En Cleveland:

		C.	H.	E.
Detroit	400 020 000—	6	10	2
Cleveland	201 000 000—	3	7	2

Baterías: Newsom y Tebbetts; Allen, Dobson, Broaca y Pytlak. Home run: York).

En Boston:

		C.	H.	E.
Filadelfia	000 001 322—	8	14	2
Boston	002 070 01x—	10	12	1

Baterías: Page, Dean, Caster y Haynes, por el Filadelfia; Bagby, Wilson y Desautels por el Boston.

La crema de afeitar COLGATE MENTOLADA

Proporciona una afeitada rápida y agradable.

Su abundante espuma ablanda la barba, por dura que sea, y facilita el corte perfecto, suave... sin irritar la piel más delicada.

El mentol que contiene es un magnífico antiséptico y deja en el cutis una deliciosa sensación de frescura.

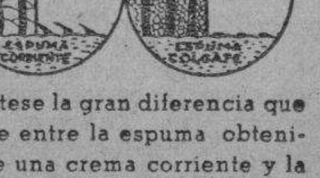

● Nótese la gran diferencia que existe entre la espuma obtenida de una crema corriente y la que produce la crema de afeitar Colgate-compacta-de pequeñas burbujas que facilitan la afeitada.

También hay Crema de afeitar COLGATE sin Mentol.

10-20 y 30 c

CAC-3

Sintonice la Cadena Crusellas

M.E.C.D. 2016

LOS MUNICIPIOS ADEUDAN DOS MILLONES DE PESOS AL ESTADO Y AL INSTITUTO TECNICO DE SALUBRIDAD

DICTA EL JEFE DEL ESTADO UN DECRETO, ORDENANDO LOS PAGOS A PRINCIPIOS DE MES

De no regularizarse los ingresos al «Contingente Sanitario», se paralizarían obras importantes de saneamiento que se están realizando en las zonas rurales para combatir las epidemias

El Presidente de la República acaba de dictar, a propuesta del Secretario de Hacienda, un Decreto relacionado con los ingresos que los Alcaldes Municipales deberán hacer por concepto de «Contingente Sanitario», en los primeros tres días de cada mes.

Esta disposición de la Secretaría de Hacienda permite que los ingresos que por ese fondo denominado «Contingente Sanitario» le corresponden al Instituto Técnico de Salubridad Rural, se hagan efectivos y de carácter permanente, a la inversa de lo que venía sucediendo hasta ahora, que los Alcaldes, alegando distintas razones, algunas de ellas hasta de que hacían Sanidad por tener Hospitales a su cargo —y esto sería en último extremo labor de Beneficencia y nunca de Sanidad— no ingresaban ninguna cantidad por este concepto, dándose el caso que se adeuda al Estado más de un millón y medio de pesos por «Contingente Sanitario» y al Instituto Técnico de Salubridad Rural, medio millón de pesos, ya que tiene —por disposición de la Ley— el 25 por ciento de dicho Contingente.

Este Decreto, de cuyo cumplimiento cuidará el Instituto Técnico de Salubridad Rural porque en él le va su propia existencia, permitirá que los ingresos de esta filial del Consejo Corporativo de Educación, Sanidad y Beneficencia, hagan posible la continuación de verdaderas obras de saneamiento que de no regularizarse este ingreso, hubiera traído como consecuencia, la paralización de las mismas, afectando así de manera muy grave a extensas zonas rurales y urbanas que han sido motivo de valiosos y eficientes trabajos de Sanidad que ha venido a lo largo de su existencia, realizando el referido Organismo, tales como saneamiento de Cárdenas en toda su área pantanosa y por tanto criadora de mosquitos trasmisores del paludismo; campaña muy activa y de muy eficaces resultados contra la fiebre tifoidea que diezma nuestra población en Mataguá, Güira de Melena, Puerto Padre, Vueltas, Guantánamo, Santiago de Cuba, Palma Soriano y otras localidades de la República; así como también construcción del alcantarillado del barrio de obreros de Pogolotti, en el Término de Marianao, que la no existencia del mismo era causa de un crecido número de defunciones todos los años por motivo de la tifoidea; como la campaña extraordinaria realizada en contra de la frambesia, la exótica y repelente enfermedad que ha existido hace más de 40 años en Cuba y que no había sido combatida y mucho menos controlada, y hoy están perfectamente censados todos los enfermos de frambesia y bajo los cuidados y atención de verdaderos especialistas en esta clase de enfermedades.

El cumplimiento por la Secretaría de Hacienda del Decreto a que nos venimos refiriendo del señor Presidente de la República, si ese cumplimiento es efectivamente cierto y no se presta a que los Alcaldes lo sigan burlando valiéndose de tales o cuales artificios, permitirá que el Instituto Técnico de Salubridad Rural siga atendiendo todas estas cuestiones sanitarias de tan vital importancia para la población cubana. Si por desgracia las Autoridades encargadas de velar por el cumplimiento de estas disposiciones presidenciales, se hacen tolerantes o negligentes en las mismas, traerá como consecuencia que labores realmente serias y de importancia tan fundamentales que no precisa destacar, se paralicen, produciendo tales consecuencias que difícilmente se pueden preveer.

Por todas estas razones el Instituto Técnico de Salubridad Rural, filial del Consejo Corporativo de Educación, Sanidad y Beneficencia, está realizando todas las gestiones necesarias para que por los Poderes Centrales se cumplan rigurosamente las disposiciones legales acabadas de dictar, y no sean, como otras, motivo de burla.

LAS VAQUERIAS CON CERTIFICADO DE GARANTIA SANITARIA

La cooperación que la Comisión Técnica Nacional de Leche ha solicitado del público para que ponga su mejor cuidado en la selección de la leche que consume, está dando sus resultados. La lista de los vaqueros que hasta ahora han podido obtener el Certificado de Garantía Sanitaria, distintivo reservado a los que cumplen con un gran margen de seguridad los reglamentos sanitarios, es la siguiente: Vaquería «San Rafael», del señor José María Rodríguez; Vaquería «San Francisco», del doctor Florentino Martínez; Vaquería «La Excelencia», de la viuda de Mesa e hijos; Vaquería «Lola», del señor Antonio Badial; Vaquería «Cacahual», de los señores Munguía, Alejo y Hermanos; Vaquería «Palacio de Cristal», de Santiago Fernández; Vaquería «Nuestra Señora de la Caridad», del señor Bonifacio Pérez Orozco; Vaquería «San Francisco», del señor Bernardo Jorge y Hermanos; Vaquería «San Francisco» (El Palmar), del señor Bernardo Jorge y Hermanos.

Muchos expedientes más están en tramitación. Al mismo tiempo la Asesoría Técnica de la Comisión está prestando ayuda a los vaqueros que desean mejorar sus condiciones de producción para poder tener derecho al Certificado y la Inspección General de Abasto de Leche, en cooperación con la Jefatura local de Sanidad, procede a retirar las Licencias a los que hasta poco han venido defraudando.

A.

KILTIK D.
Es el garrapaticida más eficaz, más científico y de más fácil manejo y por lo tanto más económico.
CUBREN LA TIERRA
Con el aparato de comprobación KILTIK D. siempre se sabe si la solución del baño está bien preparada o nó. La mayoría de las Vaquerías que la Comisión Tecnica Nacional de Leche las tiene declaradas sanitariamente buenas usan el KILTIK D.—
Vacas con garrapatas dan menos leche y no es recomendable tomar leche de vacas que tengan esta plaga.
Distribuidores para la isla de Cuba:
THE WEEK-END NURSERY, S. A. REINA 183. HABANA TELEFONO M-1757

DOS IMPORTANTES SUBASTAS DE FINCAS RUSTICAS FUERON SEÑALADAS PARA NOVIEMBRE

Trátase de la estancia «Blanquizar», tasada en $25,000, y terrenos situados en el Reparto Las Cañas. Tramítase la herencia del Sr. Negreira. Deben designar bienes libres

Los doctores Fortunato Sánchez Ossorio y Manuel García Domínguez, rindieron ayer un informe al Juez de Primera Instancia del Este, doctor Eduardo G. Lens, en relación con el estado mental de la joven María Cabrera y Trujillo, recluída en la Clínica Galigarcía, situada en la finca Kokoíto.

Explican los medicos que han venido observando durante diez días a la citada enferma, la que, a juicio suyo, tiene perturbadas sus facultades mentales en forma tal, que se hace imposible hablarle, pues su carácter se ha tornado irascible.

Como se sabe, el comerciante Enrique Alfonso, inició ante el Juzgado un expediente demandando ayuda de las autoridades, explicando que al salir de la Habana en viajes de negocios, a su regreso, se encontró con que su esposa había sido ingresada en la Clínica, sin ninguna disposición judicial.

Es posible que el Juzgado, que espera ahora el informe que deberá rendir el doctor Galigarcía, solicite, además, la intervención de los médicos.

Importante divorcio.

Desde hace días, el Juez de Primera Instancia del Sur, doctor Jústiz, con el secretario Benemelis, viene conociendo de la demanda de divorcio que tiene establecida la señora Mercedes Amada Libertad Vila y Blanco, contra su legítimo esposo el doctor Jaime Gustavo Amado Cervera y González. Hace algún tiempo el Juez de Primera Instancia de Almendares intervino en este caso, en otra demanda de divorcio que inició la misma señora, procediendo a declarar sin lugar la demanda. Poco después el demandado estableció en el Juzgado de Instrucción de la Sección Segunda una querella por el hurto de bienes ascendentes a 300.000 pesos.

Señalan dos subastas.

El Juez de Primera Instancia del Norte, doctor Nodarse, ante el secretario Vicente Viñuelas, en el juicio hipotecario establecido por Julio García Menéndez, contra la sociedad de Vaquero y Cía., ha dispuesto poner en pública subasta, sin sujeción a tipo, parte de los terrenos situados en la antigua Estancia Blanquizar, acto que se encuentra dispuesto para el día 30 del próximo mes a las diez de la mañana. En la primera subasta los terrenos se tasaron en la cantidad de $25.000.

—El propio Juez, en otro juicio hipotecario seguido por Vicente Bouza Picos, contra Isabel Garmendía Valeijo, ha ordenado poner en pública subasta dos solares situados en el reparto Las Cañas, situados en Arroyo Apolo, y los que han sido tasados en la cantidad de 4.000. El remate tendrá lugar el día 26 del entrante mes a las nueve da la mañana.

La herencia de Negreira.

El Juez de Primera Instancia del Centro, en el juicio hipotecario seguido por Julia Estela Alonso, contra la herencia yacente de Manuel Negreira Josende, ha dispuesto requerir a su viuda Mercedes Fernández Rodríguez, para que pague la cantidad de $191.00 importe de intereses de la cantidad de $23.000 del crédito hipotecario.

Llaman a Mery Milligan

Por medio de edicto el Juez de Primera Instancia del Oeste concede nueve días a la señora Mery Milligan, de ignorado domicilio, para que se persone en el juicio de divorcio que le acaba de presentar su esposo Porfirio A. Bonet y León.

Que designe bienes

En el juicio de menor cuantía seguido por la Winchester Repeating Arma Co., contra F. S. de la Masa, S. en C., el Juez del Oeste ha concedido nueve días a la demandada para que designe bienes libres a fin de cobrar la cantidad de $1.401.

Divorcios.

El Juez del Este, en sentencia de ayer, separó a los esposos Laudelina Santana Fernández y Francisco Luque Cobas, disolviendo el vínculo. También el del Centro separó a Anacleto Ernesto Pérez y Victoria Ramos Loureiro.

Relación de los asuntos civiles turnados ayer.

Exhortos: De Remedios, en consignación, por Mario González, al Norte; de Bayamo, en m. c., por Luis Hernández contra Mateo Hernández, al Centro; de Cárdenas, en divorcio, por José Arrieta contra Eladia Magan, al Este; de Trinidad, en denuncia accidente del trabajo, de Emilio Alvarez, al Oeste.

Inscripción de nacimientos: Lilia Rodríguez, al Este; Aniceto Díaz, al Norte; María Teresa Sánchez, al Oeste; Silvia Vargas, al Centro.

Demencias: Dulce Brito, al Oeste; Juana Padrón, al Este; Dolores Díaz, al Oeste.

Apelaciones: General Electric Cubana contra Isabel Mora, al Este; General Electric Cubana contra Eva Lemes, al Sur; José González contra Beatriz Andreu, al de Almendares; José González contra Beatriz Andreu, al Sur; Adrián Zulueta contra Francisco Lino Antequera, al Oeste; Claudina Molina contra Ventura Méndez, al Centro; Domingo Armenteros contra Andrés Rocha, al Norte.

Jubilaciones: Hipólito Amador y Hernández, al Centro; José Báez Díaz, al de Almendares; Emiliano Luaces Bilichi, al Oeste; Arsenio Cherouy, al Norte.

Testamentaría: Juana Gutiérrez y Gutiérrez Solana, al Centro.

Menor cuantía por pesos: Fernández Rodríguez y Cía. contra Tomás Alfonso, al Este; Isidro Julien contra Héctor Blanco, al de Almendares.

Declaratoria de herederos: Miguel Angel Paniagua, al Sur.

Recíproco disenso: Manuel Leyva y Elsa Hernández, al de Almendares; Modesto Macola y Liboria Góngora, al Sur; Félix Elosegui y Josefina Llerandi, al Oeste; Quintín de la Caridad Cabrera y Aurora Sánchez, al Este.

Divorcios: Lázaro Meireles contra Dora Xenes, al Este; María Herrera contra José Justo Martínez, al Centro.

"LA STANDARD"
STANDARD DAIRY SUPPLIES, S. A.
EFECTOS PARA LECHERIAS.
GORROS, TAPAS Y SELLOS "STANDARD".
(LA GARANTIA DE LA LECHE)
BELASCOAIN, No. 856, ENTRE DESAGUE Y PEÑALVER. HABANA.
TELEFONO U-5330. DIRIJA LA CORRESPONDENCIA AL APARTADO No. 1152.
LAS PRINCIPALES VAQUERIAS DE CUBA SON CLIENTES DE ESTA CASA.

VIBOREÑAS

NUESTRA SEÑORA DE LAS MERCEDES.—En la gran festividad de la Virgen de las Mercedes, saludaremos en primer término a la señora Mercedes Mazón, distinguida y elegante esposa del notable médico, doctor Eduardo Fontanills, y madre amantísima del querido y consecuente compañero Eduardito Fontanills, galano cronista del periódico «Información».

Una dama tan estimada en la sociedad habanera, donde disfruta de las mayores consideraciones, la señora Mercedes Marty viuda de Baguer, madre de nuestros queridos compañeros Miguelito Baguer, coeditor del «Anuario Social de la Habana», y Francois Baguer, crítico teatral.

Chea Pedroso de Loynaz y su bella hija Merceditas Loynaz de Isasi, Mercedes Cano de García y su graciosa hija Merceditas.

Cuca Carrillo, la joven y simpática esposa, de Panchito Rocaberti, Mary Caballero, joven y culta esposa del estimado compañero doctor Francisco Ichaso, crítico teatral de este DIARIO, y su graciosa y pequeña hija Marylin; Mercedes Sirvén de Díaz Horta, vicedirectora del Colegio Estrella; Mercedes V. de Bustillo y su bella hija Merceditas y la bella e interesante dama Mercedes González Beauville viuda de Faura, para quien tenemos un especial saludo.

Entre un grupo de señoras jóvenes y bellas, Mercedes Peláez, la interesante esposa del querido amigo Panchito García Pujol, gerente de Sabatés, S. A.

Nena Obregón de Suárez.

Merceditas García, Mercedes Peña, Mercy Lopo de Brito, Mechela Muro de Varela, Mercy Saavedra de Gómez Toro, redactora de la página de labores de la revista «Bohemia», la doctora Mercedes Valdés Díaz, profesora del Instituto de la Víbora y Mercedes Barrios de Rey.

La respetable señora Mercedes Sagarra viuda de Soto, Mercedes del Prado viuda de Recio, Mercedes Pastoriza de Faxas, Mercedes González de Cuevas, Mercedes Santos de Brito, Mercedes Moro viudad de Collaño y Mercedes Fortún, esposa del notable pintor señor Esteban Valderrama y su encantadora nieta, la niña Merceditas Brito Valderrama.

Mercy Touzet, la joven y bella dama.

Cheché Tremols de Camacho, Mercedes del Portillo de Trelles, Mercedes del Barrio de Touzet y su graciosa hija Merceditas.

La joven, bella y elegante Mercedes Menocal, esposa de nuestro querido amigo el doctor Pedrito Hernández Lovio.

La distinguida y bondadosa dama Mercedes Touzet Vda. de Crusellas y su hija la joven y bella señora Mercedes Crusellas de Santeiro.

Chea Mojarrieta viuda de Portuondo, Chea Puig viuda de Puig, la joven señora Mercedes Pérez Prado de Gómez Nocedo y la joven y culta profsora señora Mercedes de Cárdenas, hermana del querido amigo y antiguo compañero de la crónica, Guillermito de Cárdenas, de la que tenemos encargo de decir que no podrá recibir por reciente luto de familia.

Mercedes de Cárdenas y Lavielle, que tampoco recibe.

María Calvo viuda de Auñón, la distinguida y respetable dama, madre amantísima del doctor José María Chacón y Calvo, Director de Cultura de la Secretaría de Educación, que por su delicado estado de salud, se ve imposibilitada de recibir.

Mercedes Carballal la elegante y gentil esposa del doctor Juan J. Remos, ex Secretario de Estado y su bella hija Mercy Remos de Sirgo, joven esposa del doctor Fernando Sirgo, ex Secretario de Educación.

Cuca Sánchez de Ascanio, joven y bella esposa del doctor Hugo Ascanio, teniente médico del Ejército Constitucional.

Mercy Coopat, gentil esposa del estimado compañero Manolo Marsal, del periódico «El Pueblo» y Nena García de la Arena, bella y joven esposa del conocido joven José F. Selma; Cheíta Bauzá, amante esposa del antiguo compañero en el periodismo, Federico Rosainz; Mercedes Sánchez Ossorio, bella esposa del que fuera cumplido amigo y compañero, el doctor Juan Antiga.

Entre las señoritas, saludaremos a la linda Mercy González Bibiloni, del estimado compañero en la prensa, Alfredo B. Pellerano y completando la relación de las señoras, la respetable dama Mercedes Escobar, viuda de Antiga, madre queridísima encantadora hija de nuestro querido amigo Rodolfo González, Jefe de Apremios del Municipio de la Habana y su bella esposa Antonia Bibiloni.

Merceditas Labourdette, bella y simpática amiga.

Merceditas Guerra deben, encantadora hija de nuestro distinguido amigo, el doctor Ramiro Guerra.

Merceditas Fernández Rodríguez.

Mercedes Córdova, culta profesora del colegio Estrella, Mercedes Campuzano, Mercedes López Méndez, Mercedes Lechuga, Mercedes Ferrer, Mercy González del Real, Mercedes Muñiz, María de las Mercedes Zayas, Mercedes Llagostera, Merceditas Ercilla, Mercedes Martínez de Villavicencio, Mercedes Díaz de Villegas, la linda Mercy Gómez y Grave de Peralta, la bella y distinguida Mercedes Molina y la graciosa niña Mercy Saavedra Junco, hija adorada de la joven y bella señora Argelia Junco.

Mercedes Sánchez de la Torre, que celebrará su santo con un party de muchachas y jóvenes en Sans Souci.

Merc, de Soto Corp, la bella y encantadora señorita que se verá muy felicitada.

Mercedes Gutiérrez, Mercedes Viñuela, Mercedes Valdés Leal, Mercedes Camporredondo y Nony Bosch y Mir, encantadora jeune-fille de la últiam promoción.

DEL CAPITULO NUPCIAL.—Abrió sus puertas anoche la iglesia parroquial de Nuestra Señora del Carmen, para la celebración de una boda muy simpatica, la de la bella señorita María Caridad Alvarez, que hizo una novia ideal, encantadora, con el caballeroso joven José Ferreira.

Fueron padrinos, la señorita Yolanda Hernández del Campo y el señor Rafael Alvarez, padre de la desposada.

Firmaron el acta como testigos de ella, el simpático joven Enrique Miguel Rivero y el señor Manuel Cervera Falla; y por el novio, los señores Angel Valerio Hernández y Miguel Cervera Falla.

Testigos de la boda civil fueron, por ella, los señores Alfredo Beale y Dionisio Manuel Granado y Angel Sobrino y Tomás Hidalgo, por su feliz elegido.

En el templo se reunió una selecta y numerosa concurrencia, que tuvo para los novios los mayores elogios y felicitaciones.

Sean muy dichosos.

—Ante el Notario doctor Juan Acosta Recio contrajeron matrimonio la graciosa señorita Ana Martínez Díaz Duque y el señor Braulio León Espiñán, teniendo como testigos a la señorita Elena Soto, culta profesora y al señor Marino Miranda Tamargo.

En la residencia de la novia se celebró la boda que presenciaron familiares y amigos de los nuevos esposos.

Felicidades.

—Esta tarde a las cinco en la iglesia parroquial de Calimete, en la provincia de Matanzas, contraerán matrimonio la bella señorita Domitila Sánchez Solano y el señor Arturo Guzmán Martínez, siendo apadrinados por la señora Juana Solano de Sánchez, madre de la novia, y por el Honorable señor Secretario de Educación, doctor Cleto Guzmán, hermano del prometido.

Testigos de la señorita Sánchez serán, la doctora Aída Gómez de Cerice y el doctor Máximo Rodríguez Alonso, representante a la Cámara, y por el novio, los señores Aldo Trujillo Vallejo, Aurelio Obregón y Heriberto Cepero.

El matrimonio civil se efectuará ante el Notario doctor Angel Valdés Caro, estando designados como testigos por ella, los señores Ambrosio Guzmán Martínez, José Fernández Santana y el doctor Ramón Martínez González.

Por él firmarán el acta, el doctor Nicanor Gómez y los señores José García y Manuel Alcaine.

—Para el primer domingo de octubre está señalada en la capilla del colegio de Belén la boda de la bella señorita Mercedes Ortiz, que celebra hoy su santo, con el señor Miguel Benejam.

A las once de la mañana tendrá lugar la nupcial ceremonia, que ha de ser muy lucida.

FIESTA DE NIÑOS.—Con motivo de su cumpleaños le será ofrecida en horas de la tarde una piñata a la encantadora niña Rosa Emelina García Gómez, en la residencia de sus dichosos padres los esposos Julio García Ruiz y Emelina Gómez.

Fiesta de niños que promete resultar alegre y divertida.

ENTRE NOSOTROS.—La joven y bella señora Nieves Fernández González, ha regresado de su viaje al Norte, donde disfrutó de una alegre temporada.

Viaje de placer y descanso del que vuelve muy complacida.

Bienvenida.

EN LA CASA CULTURAL DE CATOLICAS. — Mucha animación existe para la conferencia que bajo el título de «Experiencia de Acción Católica-Social», pronunciará la culta y distinguida señorita María Teresa Huertas, mañana lunes, a las 6 de la tarde en la Casa Cultural de Católicas.

Una selecta concurrencia asistirá a este acto, que como todos los que celebra tan prestigiosa institución, ha de resultar muy lucido.

LA REVISTA «ALFANJE».—Con abundante y escogido material literario llega a nuestro poder, con la magnífica presentación a que nos tienen acostumbrados sus felices editores, la gran revista «Alfanje», que a través del tiempo, se ha hecho de un nombre, ocupando lugar preferente, entre las principales publicaciones.

Alberto Insúa, Rosario Sansores, Antonio Robles, F. Coppee, Gerardo Houguet Muñoz, Roberto López Goldarás, Laura F. Rivas, Arturo Alfonso Roselló, José María Capó, Luis Taboada, Amado Nervo, Tomás Carlyle, Heine, Roberto Infiesta y otras, son firmas de prestigio y valor literario que dan brillantez a sus páginas, siempre amenas e interesantes.

Orestes DEL CASTILLO.

MATANCERAS

Bodas de diamante

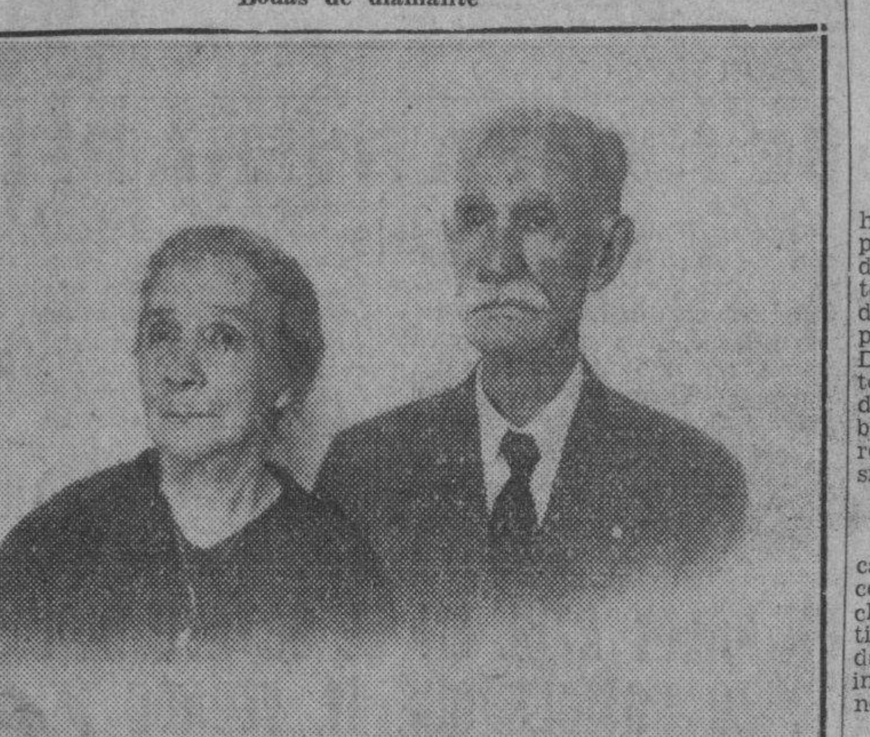

De un ejemplar matrimonio.

Cumplen hoy sesenta y cinco años de casados los esposos Luis Pardiñas y Clara Royero, que con ochenta y nueve años de edad el primero y ochenta y cinco la segunda, viven en una eterna y lozana primavera de cariños y afectos y consideración y mutuo y acendrado respeto.

Contentos y felices en su tranquilo retiro del Balneario de Madruga, los octogenarios con que hoy quiere el Cronista honrar esta acción suya en el DIARIO DE LA MARINA, son los más acabados tipos y los ejemplares más completos de aquellas rancias estirpes criollas que con el culto a Dios y el fervor a la patria, no tenían otro anhelo en la existencia que encaminar su prole por la senda del deber y hacer de hombres y mujeres de su descendencia lo que hoy son los vástagos de ese apreciabilísimo matrimonio.

Espíritus enteros, corazones templados al dolor y al sacrificio, los esposos Pardiñas-Royero que sufrieron los martirios de las dos guerras por la Independencia, han visto flotar en ese Morro de la Habana, al fin la bandera de la estrella solitaria, al arriarse primero la roja y gualda de la nación progenitora y después la de las barras encarnadas que a título de mentores de nuestra libertad, ondeó por años que nos parecieron interminables, en aquella vieja fortaleza cubana.

Rodeados de hijos, nietos y biznietos, las tres generaciones, en que orgullosos se miran esos venerables próceres, pasan hoy Don Luis Pardiñas y Doña Clara Royero, este sesenta y cinco aniversario de sus esponsales.

El cronista en estas líneas rinde a los padres del ex-ingeniero Jefe de Obras Públicas del Distrito y Presidente de los Caballeros Católicos de Matanzas, el homenaje de sus simpatías y sus respetos.

Nuestra señora de las Mercedes

La gran festividad de hoy.

Son numerosas las damas de la sociedad matancera que en esta fecha del veinte y cuatro de septiembre, celebran su fiesta onomástica.

Sea mi primer saludo, para la joven, bella y elegante esposa del gran cardiólogo matancero doctor Filomeno Rodríguez Acosta, nee María de las Mercedes Messana.

No recibirá la señora Messana de Rodríguez Acosta, por que pasará sus días en la Capital, donde como domingo, tiene su consulta para la gran clientela con que cuenta allí, su esposo, el notabilísimo médico.

Sigue en turno en el orden de las felicitaciones, la distinguida dama Mercedes Díaz Pedroso de Castañer, que acaba de dar por terminada su temporada en la Cumbre, para pasar su santo en su señorial residencia de la calle de Milanés y Manzaneda.

Mercedes Tormo, la esposa de Amaro Alvarez, Mercedes Quintana de Quesada, Mercedes Vázquez de Casado y Mercedes Ponce de Blanco.

Mercedita Moreno Boscowitz, la bella y joven esposa de José Luis Urréchaga.

Mercedes Linares de Magarolas, la culta profesora de Música, que está también hoy ausente de Matanzas.

Mercedes Román de Cueto, Mercedes Lledias de Madrera y Mercedes Dávalos de Villar.

Mercedes Torréns de Garmendia, la poetisa que con América Bobias constituyen los dos más rutilantes blasones femeninos del parnaso cubano. Matanceras las dos, vive de ellas orgullosa la Atenas, ciudad de su cuna.

Mercedes Grass de Olascoaga, la gentil «Cheché» para la que no será de alegría esta fecha pues aún convalece su hija Martha, de las heridas que sufriera en reciente accidente automovilista.

Mercedes Alfonso de Quintana, Mercedes Rodríguez viuda de Giscard, Mercedes Sousa de Cobo, y Mercedes Andrew de Roca.

Mercedes Benavides de Valdés Figueroa, encumbrada figura de la gentry matancera que hoy reside en Ciego de Avila.

Mercedes Barnet de Verdura a la que se recuerda siempre con tanto afecto en esta sociedad.

Y Mercedes Hernández Escalada, la esposa del Administrador de la Zona Fiscal de Cárdenas, Carlos Manuel Hernández.

Mercedes Fortún de Valderrama, la musa que inspira a ese gran pincel de Esteban Valderrama, recientemente designado como Director de la Academia de San Alejandro.

Y ya por último entre las señoras Mercy Plazaola y Mahy, la esposa del doctor Luis Trelles Boissier, a la que me ligan vínculos de cariño y consanguinidad.

Hasta la residencia de la calle cuatro, trescientos cincuenta y siete en el Vedado, llevarán estas líneas para Mercy, un afectuoso abrazo.

Abre la relación de la jeuneusse, la ideal Mercedita Díaz Pardo, leader de nuestros salones elegantes y una de las figuras más atractivas de esta juventud del presente.

A su gran nombre y a su belleza astral une Mercedita Díaz Pardo, un caudal de simpatías que hacen que por todos se le quiera y se le estime.

Como pasará su santo en la Habana, no tendrá recibo hoy la señorita Díaz Pardo.

Mercedes Amézaga y Roldán, Mercedes Valdés Díaz, Mercedes Capó, Mercedes Betancourt y Mercedes Hernández.

Mercedes Casado, uno de los más intrínsecos valores del magisterio en Matanzas.

Amiga muy altamente estimada del Cronista la señora Casado, para ella hay hoy en estas «Matanceras», fervientísimos votos por su ventura y su dicha.

Una última felicitación: para Mercedita Díaz Pardo e Isalgué, la muñeca más linda del quartier de Bellamar.

¿Completa la relación de los saludos?

Nó, por que falta el que todos los años pone broche a mis felicitaciones de este día.

El muy cumplido y muy afectuoso que envía para la gran dama Mercedes Romero y León, la viuda de aquel inolvidable Pancho Arango y Mantilla, tan ligado a los míos por el cariño y la amistad.

Felicidades a todas.

El programa del día

Varios los actos señalados para hoy.

El primero la Convención de la Juventud Católica, que después de los oficios religiosos en la Catedral, se dirigirán sus componentes a la Villa de Colón, para almorzar, regresando a ésta a las cinco p. m.

Por la noche en los salones del Casino, se celebrará una velada en la que tomarán parte entre otros valores artísticos de la población la señorita Conrada Pérez Belinchón, que nos deleitará con su hermosa voz, la señorita Isabel Hernández, recitadora, y como oradores oiremos a Antonio Varona del Grupo La Salle del Vedado y a Francisco J. Almodovar leader matancero de la Acción Católica cubana.

La orquesta de Cámara del ilustre Profesor Justo Ojanguren tiene también varios números en este interesante programa.

A las tres de la tarde se celebrará en el Parque Matanzas, el desafío de baseball entre las novenas Regla Yacht Club y Deportivo de Matanzas, para cuyo encuentro hay interés grandísimo entre los fanáticos del diamante.

El producto de este juego de baseball se dedicará a engrosar los fondos del Comité local que propaga los II Juegos Florales Nacionales de la ciudad de Cárdenas.

En viaje de regreso

Los esposos Trelles-Galí-Menéndez. Pasaron ayer por Matanzas, con dirección a Máximo Gómez, el Juez de Instrucción de aquella localidad doctor Ricardo Alejandro Treles Boissier, y su interesante esposa Bellita Galí-Menéndez, con su hija Josefina, y la linda pouppé que es primogénita del matrimonio Trelles-Galí-Menéndez.

Repuesta ya la graciosa babyta de la dolencia que mantuvo por espacio de un mes en la Habana, a la interesante Bellita, regresan todos hoy, al lugar de su residencia completamente fuera de todo cuidado por la salud de su hijita.

En nuevo home

Una distinguida familia.

Para la bonita casa de la calle dos en el Vedado, la número quinientos seis, entre veinte y uno y veinte y tres, se ha trasladado la respetable dama Juana María Parente viuda de López, con sus hijas la gentil viudita de González, la interesante Margot y la charmante Anita.

Tengo encargo de la señora Parente viuda de López, de brindarle a sus numerosas amistades su casa en aquella calle dos del Vedado, donde residió por tan largos años, cuando fuera de las primeras en edificar en lo que es hoy lo más fashionable de ese quartier.

La Ultima Nota

Para decir que con una concurrencia enorme, más de cuatrocientas personas, quedó abierto ayer mañana en la Milagrosa el Cursilo de Corte y Costura que dirige la señora Angela Soler de Vargas, leader matancera de la alta costura.

Las principales figuras de nuestra gentry ocupaban la hermosa sala en que levantábase la tribuna, desde la cual dirigió la palabra a la selectísima concurrencia, la señora María Dolores Núñez de Beato, pronunciando una pieza oratoria que le valió grandes aplausos.

Destacó la ex presidenta del Tennis, el beneficio que para la juventud yumurina significa ese cursillo que les ofrece la señora Soler de Vargas, y enalteció la labor de la mujer que infatigable en su afán de ganarse las simpatías del pueblo de Matanzas, sostiene entre nosotros un Atelier, que se parangonea con los mejores de la Capital.

El buen gusto de Angela Soler de Vargas, sus profundos conocimientos en ese arte de la costura, su técnica envidiable para destacar la línea, y el caudal de arte que posee, hacen que cuanto sale de sus manos, parezca traído de ese París, que es sede mundial de la moda y dicta y tiraniza con sus imposiciones en cada estación.

Muy felicitada se vió la señora Angela Soler de Vargas por nuestras familias, felicitación que nosotros le reiteramos en estas líneas que levantan acta de la apertura de su cursillo de alta costura, en el Colegio «La Milagrosa».

Manolo JARQUIN.

URGE RENOVAR LA CALDERA DEL VERTEDERO DE TALLAPIEDRA, PELIGROSA PARA LOS OBREROS

Piden el arreglo de la calle Real de Caonao. Estudio sobre el camino de San Cristóbal al río San Francisco. Un paso a nivel en la ruta de Cárdenas a Martí. Costoso restaurar un monumento

El Secretario de Obras Públicas ha insistido en la situación de un pequeño crédito, para la renovación de la caldera de la planta del Vertedero de Tallapiedra, el mal estado de la cual constituye un peligro para las obreros que allí trabajan. Desde hace meses y con conocimiento del deplorable y peligroso estado de dicha caldera, se acordó cambiar la misma, pero el crédito para realizar dicha operación no ha sido situado.

Quieren la composición de una calle

El Comité Gestor de Obras Públicas de Caonao, ha solicitado la composición de la calle Real de dicha población. Las diligencias relativas a este asunto han sido elevadas al Director General, para que informe por el Negociado de Caminos y Puentes.

Se estudia un proyecto de obras

Se estudia por el Director General de Obras Públicas el proyecto de obras de construcción del camino de San Cristóbal al barrio «La Mina», tramo de San Cristóbal al río «San Francisco», en cuyo proyecto ha introducido la Jefatura del Distrito de Pinar del Río algunas modificaciones.

Una autorización sobre cruce a nivel

El Alcalde de Máximo Gómez ha insistido cerca de Obras Públicas que sea autorizado el cruzamiento a nivel en dicha localidad en la carretera de Cárdenas a Martí. Esa autorización corresponde darla a la Comisión Nacional de Transporte de la que fué solicitada por Obras Públicas en el mes de agosto del año en curso, encareciendo su pronta atención.

Están terminando los estudios del proyecto de restauración del Monumento al Mayor General Calixto García Iñiguez, en el cementerio de Colón, de acuerdo con las instrucciones del Presidente de República y del Secretario del Ramo. El contratista a quien se ha encargado esos estudios fija el costo en 4,000 pesos, cantidad que elementos autorizados estiman un tanto elevada.

Reforzando el equipo de limpieza de calles

El lunes próximo serán puestos en el servicio de limpieza de Calles cinco nuevos camiones, para reforzar el equipo de limpieza de Calles, de los que figuran para la recogida de basuras.

Licencia y sustitución

Ha comenzado a disfrutar de la licencia concedida de un mes, el señor Ramón Beltrán, habiendo entrado a sustituirlo el señor Ambrosio Hernández.

Interesan un crédito

El Club de Leones de Pinar del Río se ha dirigido a la Secretaría de Obras Públicas, interesando la situación de un crédito de 5,000 pesos para continuar las reparaciones de la carretera de la Coloma.

Piden otro trazado en una carretera

El señor Gonzalo Ramírez ha interesado de Obras Públicas que se haga un nuevo trazado en la ruta de Cartagena.

Por el Negociado de Caminos y Puentes se envió la solicitud al Jefe del Distrito Local de Cienfuegos para que informe.

Los ganaderos de Camagüey fueron a ver al Dr. Buttari

Hablaron con el Secretario de la exportación y de las carnes que son refrigeradas

Al mediodía de ayer se entrevistaron con el doctor Buttari, secretario de Comercio, los señores Luis Loret de Mola y doctores Emilio Luaces y Miguel Xiqués, tratando con dicho funcionario sobre distintos aspectos de la industria ganadera, refiriéndose particularmente a la exportación de ganado y de carne refrigerada.

El Secretario de Comercio manifestó a sus visitantes que el Gobierno estaba ocupándose ya de este asunto a través del departamento de Agricultura; agregando que él había recibido noticias del señor Emilio Rodaina que se encuentra en los Estados Unidos realizando una gestión oficial sobre las perspectivas que en la actualidad ofrece el mercado americano.

Después de la entrevista, los señores Luaces, Xiqués y Loret de Mola declararon a los periodistas que habían recogido muy buena impresión sobre los problemas tratados con el doctor Buttari con el que abordaron temas generales de la ganadería tanto en lo que se refiere a su expansión exterior como a materia de precios.

Suministros a hoteles y restaurants

Una comisión del Centro de Cafés de la Habana integrada por los señores Jesús Fernández, Presidente; José Martínez Moreno y Antonio P. Manrique, éste último secretario general, visitó ayer al doctor Buttari para comunicarle que se veían obligados a aumentar los precios de los licores, puesto que, al ser importados, obtuvieron alzas en los mercados de Origen basada en los fletes, seguros, etc significándole que estos artículos no son de primera necesidad.

Al propio tiempo trataron sobre el suministro de carbón de piedra que es el combustible que utiliza la mayoría de los hoteles y restaurants así como de otros artículos indispensables a su giro.

En cuanto al carbón de piedra, solicitaron del doctor Buttari que impidiera el aumento de los precios de la existencia que había en el país antes de iniciarse la guerra europea. El secretario de Comercio les dijo que ya se había ocupado de esos asuntos, habiéndoles prestado su atención al problema del abastecimiento del combustible necesario, además, para las labores de la zafra y de importantes industrias.

Ayer volvieron los refinadores a la Secretaría de Comercio

Los señores Manuel Aspuru, Armando Le Blanck, José Ortega y Joseph B. Harris, representantes de las refinerías de azúcar Toledo, Hershey, Arechavala y Cuban American, volvieron ayer a entrevistarse con el Secretario de Comercio doctor Buttari, para tratar sobre el nuevo precio del azúcar refino, el que como saben nuestros lectores, sostienen los refinadores que no pueden entregarlo al mercado de acuerdo con el precio de cuatro centavos la libra, señalado por el Ejecutivo, debido a que el precio de los crudos ha aumentado y a ellos se les han agotado las existencias que tenían compradas antes del conflicto europeo.

Pedro Luis E. Rojo que disparó contra su novia, a juicio

La hirió de gravedad. Pena fuerte pide el Fiscal. Más señalamientos para el lunes

El caso del joven Pedro Luis Evelio Rojo, que disparó contra su prometida Dora Virginia Carbonell, en la casa donde ella prestaba servicios de sirvienta, en el Vedado, será visto mañana, lunes, en la Sala Tercera de lo Criminal de la Audiencia, señalándolo el Fiscal como responsable de homicidio imperfecto, pidiendo que sea sancionado con diez años de privación de libertad, y solicitando el defensor Dr. José Antonio Pascual Suárez que se le absuelva por estar exento de responsabilidad, ya que obró en un estado de locura transitoria, además de concurrir a su favor otras circunstancias que están expresamente determinadas en el Código de Defensa Social. Rojo, después de disparar contra su prometida y herirla gravemente, volvió el arma contra sí, con ánimo de privarse de la vida, pero no lo logró, produciéndose una herida de la que sanó varios días después, por lo que los dos protagonistas de esta tragedia, que tiene hondo sabor sentimental, en que chocan el amor intenso y la mala situación económica porque él atravesaba, concurrirán ante el tribunal. La indemnización la fija el Fiscal en $150.00, ya que Dora tardó en sanar setenta y cinco días.

Treinta años por homicidio

Otro caso está señalado para mañana, pero en la Sala Cuarta de lo Criminal de la Audiencia, por homicidio perfecto, esto es consumado, siendo el procesado Guillermo Casamayor, que mató a Eladio Respeto, en 6 de Junio de este año, durante una riña que sostuvieron en Campanario y Salud. Insta el Fiscal que sea castigado Casamayor con treinta años y cuatro meses de privación de libertad, pues aprecia agravantes, y que indemnice con $5,000.00 a los herederos de la víctima. Defiende al procesado el Dr. Fernando G. Estefany, que alega la legítima defensa.

EL CASO ESPECTACULAR DE TRES DELINCUENTES

En escrito de conclusiones el Ministerio Público ha interesado 8 años de reclusión por delito de robo y 26 años y 8 meses, por delito complejo de homicidio imperfecto y atentado, para cada uno de los procesados Manuel Menéndez Martínez, Gilberto Alvarez Rodríguez y Humberto Mayor Roa. El robo fué ejecutado con violencia en las personas, y en cuadrilla, concurriendo también la agravante de uso de arma prohibida.

Relata el Fiscal que el 16 de junio último los procesados Menéndez y Alvarez montaron en el automóvil que manejaba José de la Torre Verdejo y que dedicaba al alquiler. Le pidieron que los llevara desde Galiano y Virtudes al Reparto El Moro y al llegar a dicho reparto subió a la máquina el otro procesado Mayor Roa, sacando entonces los tres procesados los revólvers que llevaban, con los que intimidaron a Torre Verdejo, y amarrándolo y amordazándolo lo echaron al suelo de la parte de atrás, poniendo en marcha uno de los procesados el automóvil a toda velocidad, para llevarlo a algún sitio donde pudieran arrojar a Torre y apoderádose de la máquina; pero al cruzar el puente Portocarrero la máquina se volcó, por lo que los procesados se vieron obligados a abandonarla y huir.

Cuando cruzaban con la máquina a gran velocidad, fueron vistos por los vigilantes de caballería 269 y 2569, que al ver volcarse el automóvil corrieron al detener a sus ocupantes; pero los procesados se dieron a la fuga y se refugiaron en el sótano de la casa contigua a la bodega de Juan Parada, donde se parapetaron, haciendo con los revólvers que portaban siete disparos contra los policías y algunos miembros del ejército que acudieron en auxilio de ellos.

En los hechos resultó herido el procesado Alvarez Rodríguez antes de que los tres se rindiesen a la fuerza pública.

También el chofer Torre recibió lesiones leves que le fueron ocasionadas por la fuerza con que fueron apretadas las ligaduras.

En otros escritos de conclusiones el Fiscal de la Audiencia interesa las siguientes penas:

Diez y ocho meses de prisión para José M. Abejón y Saturnino López, por delito de lesiones graves. Otro procesado, Manuel López González debe ser declarado responsable del delito, pero recluído en el Reformatorio Juvenil hasta su mayoría de edad. El día 6 de julio de este año atacaron a dos asiáticos, Antonio y Joaquín Wong, produciéndoles graves lesiones que curaron en 40 y en 8 días, respectivamente.

Dos años de prisión para Armando Muñoz Hernández, también por delito de lesiones graves, pues el 27 de Julio pasado, en Buenavista y Florencia agredió con una navaja barbera a Víctor Maza Puente, produciéndole una lesión que tardó en sanar 40 días. Concurre la agravante de uso de arma prohibida.

Multa de doscientas cuotas de un peso cada una para Felipe Quevedo Feliú, por delito de usurpación.

Dos años de prisión y multa de 250 pesos para Bienvenido Rodríguez Palomino, por delito de estafa, pues habiéndole entregado la entidad Havana Textil Co. mercancías al procesado, establecido en Victoria de las Tunas, para que las vendiera a comisión o devolverlas, vendió una parte de ella, apropiándose de lo cobrado.

Cinco años y cuatro meses de prisión y multa de $450, para José Con por tráfico de drogas tóxicas. Y para Joaquín Yony igual sanción por idéntico delito.

Cuatro años de prisin y multa de $300 para cada uno de los procesados, por igual delito de tráfico ilícito de drogas, para cada uno de los procesados Adrián Larrinaga Montalvo María Josefa Sánchez y Emelina Blanco Armenteros.

Y un año de prisión, para Antonio Carnet Díaz, por rapto.

M.E.C.D. 2016

HABANERAS

LA MODA ACTUAL

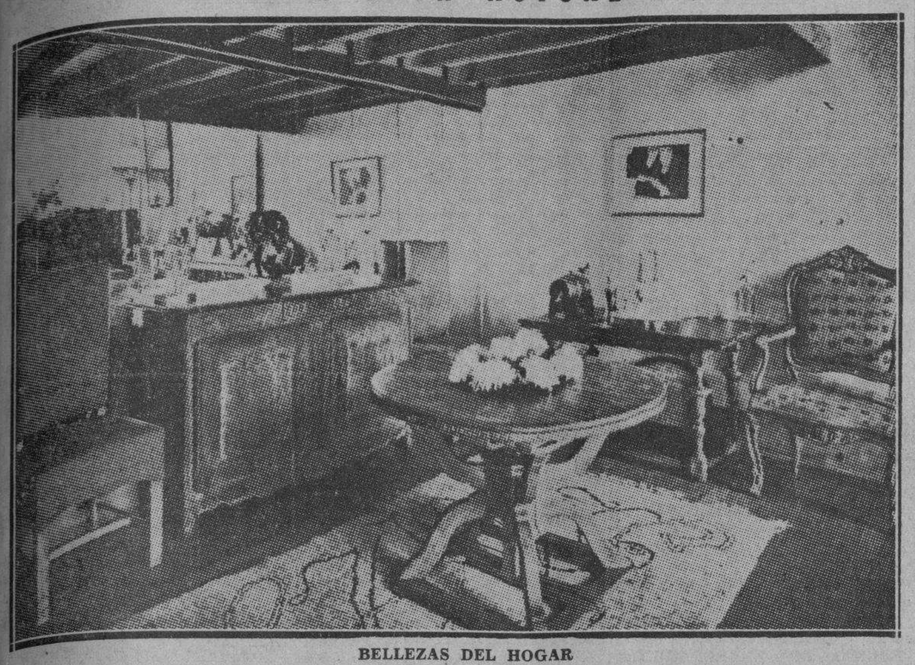

BELLEZAS DEL HOGAR

La mujer es la llamada a escoger todos aquellos detalles que reúnan la comodidad en los conjuntos más elegantes del hogar. Véase este bello comedor que presentan los fabricantes de «La Moda», en su constante exposición de Galiano y Neptuno.

LYCEUM Y LAWN TENNIS CLUB

Hemos recibido un poco atrasado el programa que para el mes de septiembre ha preparado la competente directiva de tan digna sociedad, y es por eso que sólo daremos los números que han de efectuarse la tercera decena del mes:

Miércoles 20: Recital de canto: José Baralt.

Jueves 21: Exposición de micrografías: Vicente García Bordonado. Presentación por el ingeniero Rafael Fernández Ruenes.

Lunes 25: Merienda a las socias, ofrecida por la Directiva. (Comunique su asistencia a la Secretaría antes de las 12 m. del sábado 23. Las socias podrán solicitar invitaciones abonando $0.50 por cada una).

Miércoles 27: Conferencia por el doctor Jorge Mañach.

Hora: 6 p. m.

Además, el **Lyceum** cuenta con clases de Literatura, Inglés, Francés, Taquigrafía, Mecanografía, Clases de encaje, Trabajos manuales, Cultura física, Equitación, Escultura, Talla en madera y fabricaciones de juguetes, Bailes clásicos y Fotografía.

NOTAS DE PARIS

Un gran factor que contribuye a la belleza y el **chic** invernal es el colorido. Al paso de las colecciones se hizo cada vez más aparente que los tonos son ricos y sobrios para las ocasiones formales y para de noche, así como para **sports** presentan vivos tonos otoñales. Un repaso de las exhibiciones nos confirma en la opinión que el color uva y mora, los distintos tonos de azules, suaves y duros, y una gran variedad de tonos verdosos desde el verde pino hasta el suave verde musgo, el color canela, cobre o mostaza también se ven y además todos los tonos de rojo, pero encima de todos se destaca un tono brillante que llaman royo militar. Se usa para adornar sombreros, manguitos y para forros y en general presta brillantez al cuadro de las modas. Para de noche se destacan los colores que se ven en las grandes pinturas antiguas, desde el suave rosado de la Infanta, de Velázquez, hasta los aterciopelados tonos carmelitosos.

Entre todo ese mundo de modas, a veces sobre-exageradas, los trajes de época en ocasiones suelen ser exquisitamente sencillos. Las faldas fruncidas por delante o por detrás. En cada casa se encuentran los drapeados; **Piguet, Paquin, Patou, Maggy Rouff,** todos, drapean la blusa y falda a través del cuerpo hacia el lado izquierdo, donde con su habilidad usual los recogen y les permiten caer en suaves líneas. Los trajes para de día, **chez Alix,** son de una sencillez paradójica, porque aunque en su silueta no se destacan, en su corte y drapeado llegan al colmo de complejidad. Invariablemente la línea del escote es alta.

Para de noche la silueta puede ser tan esbelta como un globo sin inflar tan voluminosa como un globo inflado; ambos endosados por las mejores autoridades y en la mayoría de los casos ambos tipos se ven en cada colección.

Balenciaga presenta sus gloriosas creaciones a la manera de Goya o Velázquez, junto con otros modelos esbeltos de jersey. Su línea más nueva es una silueta intermedia introducida en un modelo muy esbelto, del cual salen vuelos al nivel de los muslos, terminando al borde con otro vuelo.

REGALOS DEL MOMENTO

Para los obsequios que hemos de hacer a nuestros familiares y amigos, invitamos al público a hacer una visita a **La Casa Pérez,** en Neptuno, 79, donde se encuentran las camisas más elegantes, las corbatas, batas de seda, sacos de casa, pañuelos, carteras y demás artículos propios para caballeros dentro de la última novedad.

Un regalo que se haga, adquirido en **La Casa Pérez,** tendrá, además de la economía en el costo, la distinción del obsequio.

OBSESION

Corazón, ¿por qué te obstinas
en quererle, y en quererle,
si cada ternura tuya
te la paga con desdenes.

Si aunque la pena te ahogue,
y te atormente el dolor,
él no podrá comprenderte,
no sabe de un gran amor.

Fuiste un capricho en su vida,
para calmar su ansiedad,
¡corazón no me atormentes!,
corazón, no llores más.

THAIS

GENEROSIDAD

Debemos algunas veces olvidarnos de nosotros mismos para consagrarnos a hacer la caridad en beneficio de nuestros semejantes; la mayor virtud es la de sentirnos inspirados en compasión ante los que sufren pasando desesperados por los áridos y tortuosos caminos de la vida.

Tenemos el imprescindible deber espiritual de amparar a todos esos seres que en su evolución de progreso sufren penas inacabables.

Roberto Díaz de Villegas y Dorticós

MENU DEL DIA

Almuerzo

Mangos mulgoba.
Revoltillo con petit-pois.
Cangrejos enchilados.
Filet Mignón.
Crema de guanábana.

Comida

Sopa de fideos con menudos.
Frituras de huevas de pargo.
Pastel de maíz con pello.
Ensalada de aguacate.
Dulce de leche.

RECETAS DE COCINA

Lomo de puerco a la Emperatriz

Se lava la carne de puerco y se pica en tajadas gordas, se le echa sal y pimienta. Se doran las lascas de puerco en manteca y seis hígados de ave, champignons y pedacitos de trufas.

Se prepara una salsa en esta forma: copa y media de vino blanco, una copa de caldo y otra de jugo de carne, se tiene un rato al fuego, en este jugo se echan las lascas, se cocinan al horno o entre dos fuegos y se sirven en la misma fuente, adornados con lonjas de pan frito.

M. R. de FONTANILLS

CARDENENSES

NUESTRA SE:ORA DE LAS MERCEDES

La festividad del 24 de Septiembre.

Gran festividad.

Que se celebra el 24.

Quiero hacer llegar mi felicitación a las que llevando ese nombre de la sociedad cardenense, celebran su santo en esta fecha.

Cuántas a saludar.

Incontables!

En el grupo de damas empezaré por la señora Mercedes Iglesias de Alcebo, la bondadosa esposa de mi buen amigo el señor Pedro Alcebo.

Sabe él que lo distingo.

Lo aprecio de veras.

Es también el santo del encanto de ese matrimonio, la monísima Merceditas Alcebo Iglesias, proclamada, proclamada, cuando se instituyó El Día del Remero en el Club Náutico, como Miss Varadero.

Lozano lirio.

Idolatría de sus padres.

Merceditas Castro de Arias, la bella esposa de mi distinguido amigo el ingeniero Manuel F. Arias, alta figura de la Unión de Caballeros Católicos de Cárdenas.

Entre otras señoras: Mercedes García viuda de Freyre, Mercedes Hernández Escalada de Hernández, esposa del actual administrador de la Zona Fiscal de esta ciudad, el caballeroso amigo señor Carlos M. Hernández Trelles y su bella hija Lila Mercedes.

Mercedes Argüelles viuda de Laguardia, Mercedes Orihuela de Acosta, Mercedes González de Amil, María Mercedes Rosadella de Linares, Mercedes García de Suárez, Mercedes García de Pazos, Mercedes Hernández de Lazcoy, Mercedes Mendoza de Ramos, siempre afable y gentil amiga para la que tengo los mejores deseos.

Pasaré a la relación de señoritas citando a Merceditas Freyre García, amable y simpática figulina; Merceditas Jones Díaz Argüelles, la angelical y encantadora Miss Varadero 1935 que es un perfumado botón de rosa, de dulces sonrisas.

Un cromo viviente.

Como la llamo siempre.

La angelical Merceditas Díaz Albertini.

Merceditas Collazo, la risueña y airosa Mercy.

Mercedes Leiva, Mercedes Suárez, Merceditas García Babot, Mercedes Espina, Mercedes de la Arena, Mercedes García, Mercedes Sanabria, Mercedes González Fontrodona, Mercedes Bolet, Elvira Mercedes Izquierdo.

Merceditas Fernández.

Atrayente y simpática.

Un lindo botón de rosa, Merceditas Alvarez Alvarez bello tesoro de los estimados esposos señora Felicia Alvarez y el señor Joaquín Alvarez, atento amigo.

La joven Merceditas Cobos de Moré, hoy residente en la Habana; Merceditas Hernández Carcelles, Merceditas D. Inchity Sancho, señorita muy gentil y atrayente.

Un saludo más.

Muy respetuoso.

Es para la Reverenda Madre Mercedes Loredo, del Apostolado de la Oración.

Coincide la festividad de las Mercedes con la de los Gerardos, que están de días también, saludando entre ellos a Gerardo Pérez Balboa, Gerardo Dulzaides y Gerardito Fitz Gibbon Marés. encanto de los jóvenes esposos señora Alicia Marés y Pepillo Fitz Gibbon.

Llégueles mi saludo.

A cuantos he citado.

La señora Smith de Alvarez

Un saludo más.

En nota aparte.

Es para la afable esposa de un compañero en el periodismo, el señor Victoriano Alvarez, director de «La Unión», la señora Mercedes Smith de Alvarez, que en la fecha de hoy celebra su santo.

Se verá halagada.

Junto a los suyos.

Junto a su buen compañero y a sus hijos y bajo el ambiente de virtudes de ese santo hogar que he distinguido siempre.

Un saludo a esa dama.

Con mis respetos.

María Mercedes Debien.

Linda jovencita.

Muy graciosa. muy bonita.

Celebra el 24 de septiembre su santo la atrayente amiguita a la que deseo las mejores dichas en compañía de sus queridos padres. los apreciados esposos señora Carmen Caparó y el señor José Dabien.

Mucha suerte. encanto!

Muchas dichas!

Cumpleaños.

De un jovencito hoy.

Muy simpático.

Once años cumple en esta fecha el gracioso y vivaracho Bebito de Rojas Cervera.

Se verá halagado.

Con cariños múltiples.

Bebito es una de las idolatrías de su joven mamá.

Mi saludo al amiguito.

Con mis votos por su suerte.

Natalicio.

De una bebita.

Una muñeca.

Lo celebra hoy la más pequeña de los hijos de los jóvenes esposos señora Alicia Marés de Fitz Gibbon y el buen amigo Pepillo Fitz Gibbon.

Cumple 8 años.

Que Dios lo guíe!

Un saludo más.

Otro saludo

Para una tierna Merceditas.

La graciosa y linda hija de los apreciados esposos señora Magdalena Fernández y el señor Eduardo Vizoso, activo delegado de la renombrada Clínica de Nuestra Señora del Pilar de la Habana, en Cárdenas, que hoy celebra su santo.

Tenga dicha y suerte.

Suerte inagotable.

El señor Gerardo Fernández

Un saludo más.

Que mando cumplido.

Es para el caballeroso amigo el doctor Gerardo Fernández. ilustrado director del Instituto de Segunda Enseñanza de esta ciudad, que también en la fecha del 24 de septiembre celebra su santo.

Día feliz para él.

De congratulaciones.

Hasta su residencia de la Avenida Central llegarán mensajes de afecto de sus alumnos todos del centro educacional que tan acertadamente dirige y de las amistades con que cuenta ya en toda nuestra sociedad.

Tenga satisfacciones.

Las que desee!

Los esposos Conde-Quintero

Regresa de la capital.

El feliz matrimonio.

De breve estancia dis'rutaron en la Habana la entusiasta señora Concha Conde de Quintero y el inteligente abogado doctor Max Quintero, habiendo ido a consultarse la primera citada con afamados especialistas.

Regresan satisfechos.

Me place decirlo.

Carmina González de Armas

Un saludo.

Que envío tarde.

Tarde, pero afectuoso es para la joven Carmina González de Armas. afable esposa del atento amigo el doctor Carlos de Armas, que el pasado viernes celebró su cumpleaños.

Matrimonio feliz ése.

Colmado de dichas.

Domingo de actividad.

En de hoy.

En la ciudad.

Además de los brillantes actos organizados por la Logia «Perseverancia». cuyo programa abarca todo el día, se esperan dos grandes excursiones que vendrán de Santa Clara y de Pinar del Río.

Tendremos miles de visitantes.

En Varadero y en Cárdenas.

Gran fiesta

Un evento social.

En puerta ya.

El festival anual de la prensa diaria de Cárdenas, tan desinteresada en su labor todo el año y siempre al servicio de todas las causas y cuyo acontecimiento se señala para el sábado 11 de noviembre de 1939.

Está así ya acordado.

Por los directores del evento.

Fiesta instituida hace años, siempre halla acogida calurosa en toda la sociedad cardenense y a través de la República.

Esta vez será magna.

Puedo asegurarlo.

Para próximos apuntes me reservo detalles alrededor de ella.

El 11 de noviembre.

Yuya González Carballo

Una candidata más.

A nuestros Juegos Florales.

En sus leidas y amenas «Matanceras» la presenta el querido Manolo Jarquín, árbitro de la crónica social yumurina, como candidata de prestigiosas instituciones de la Atenas de Cuba a los Segundos Juegos Florales Nacionales que se celebrarán en nuestra Perla del Norte el 3 de diciembre de 1939.

Yuya González Carballo.

Un lirio primaveral.

Adorable, como la califica la pluma mágica de Jarquín, ha de ser adorada la figura de esa candidata.

Ante ella me inclino.

En homenaje de admiración.

Los esposos Doy-Muñoz

Dejaron ya a Varadero.

Donde pasaron el verano.

Mi querido amigo el señor René Doy, su elegante esposa la señora Rosa Muñoz y su graciosa hija Hortensita dejan también a Matanzas ahora, donde residían, para fijar su residencia en La Habana en la calle de Virtudes número 629, donde se ofrecen a sus amistades.

Un motivo ese traslado.

Que es justificado.

El ingreso en la Universidad Nacional de Hortensita Doy Muñoz, que va a cursar allí sus estudios de derecho civil y diplomático.

A todos despido.

Afectuosamente!

Francisco González Bacallao.

He aquí un regalo indicado para toda ocasión—el hermoso y práctico Big Ben. ¡Qué mejor que este magnífico y exacto despertador... tan atractivo como digno de confianza!

Big Ben viene bien en cualquier hogar. Exacto... su llamada es infalible. La caja a prueba de polvo y la precisión de manufactura aseguran larga duración.

Hay dos modelos. El Big Ben Chime Alarm, de discreto tic-tac y timbre de dos voces, es preferido por los de sueño ligero. A los dormilones les conviene el Big Ben Loud Alarm.

Vea el Big Ben y los demás despertadores y relojes de marca Westclox en las buenas casas del ramo.

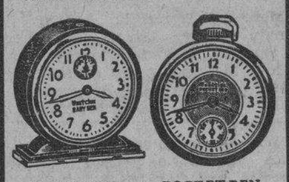

BABY BEN— Pequeño duplicado de Big Ben. Tictac silencioso.

POCKET BEN Excepcionalmente hermoso, cristal irrompible.

WESTCLOX

LA SALLE. ILLINOIS, E. U. A.

DISTRIBUIDOR
Mario Romero
Apartado de Correos 543
Habana. —Cuba

IIA

Guías forestales autorizadas

Por el Departamento de Montes, Minas y Aguas de la Secretaría de Agricultura han sido autorizadas las siguientes guías forestales: Salustiano Portela, Teresa Fernández, Francisco Prada, Salvador Díaz Valdés, Pedro Chávez, Patricio Suárez, Eugenio Gómez, Guillermo Betancourt, Angel Alvarez, Julio Recio, Central Cunagua S. A. Nestor Spengler, Eulogio Alfonso Martínez, Juan Casiella, Sucesión de Poo R. Primelles, Williams Laurence, Isidoro Pérez y José R. Castellanos.

ELEGANCIAS de HOMBRE

Por HENRY WOTTON — Apartado 1332

Una de las más recientes creaciones para el ropero deportivo del rey Jorge VI. Los aficionados al exceso de holgura en las chaquetas, pueden observar la sobria amplitud de esta prenda, que, a pesar de su carácter, se ajusta a las más discretas medidas.

UN CIUDADANO,
La Habana.

Aplaudo, corresponsal anónimo, que salga usted en defensa de su sastre.

Claro que fuera su gesto más valiente y más aprovechable para usted si me hubiera ofrecido su nombre, calzando con su firma las declaraciones que hace en esta cuartilla, que tengo extendida ahora sobre mi mesa.

Entonces sí que hubiera brindado un extraño ejemplo de gratitud para «la casa que mejor lo ha vestido en La Habana», en esta hora de cómodos silencios y de injustos olvidos. Y, sobre todo, se hubiera conquistado seguramente una notable bonificación en sus órdenes para la nueva temporada; quizás si hasta completamente gratis, hubiera podido vestir una de esas creaciones de destacados y hondos «drapes», que usted hace valer con tanto entusiasmo.

Unicamente en dos extremos su carta me produce impresión penosa. Es el primero y el más injusto, el que lo lleva a sospechar a usted que yo no tenga simpatías por sus sastres; ya que nada está más lejos de la verdad.

Aunque sólo sea por mi condición de comentarista de nuestras modas, señor «Ciudadano», y por las naturales consecuencias que de esa condición se irradian, he de ver con general simpatía y he de contribuir con mi más entusiasta esfuerzo a cuanto empeño comercial, industrial o meramente artístico, vaya enderezado o pueda contribuir a resaltar el valor de la elegancia masculina.

Los sastres, por sólo ser los que se han impuesto la difícil tarea de cortar y confeccionar nuestros trajes—tarea cada vez más compleja—han de ser los más identificados con mi causa, mis colaboradores más interesados.

Es perfectamente justo que les ofrezca siempre mi simpatía y mi apoyo.

Pero por ese mismo carácter de defensor del bien vestir del hombre en nuestro medio, he de advertir sus errores y reprocharle sus tendencias equivocadas, a los que se aparten del único y verdadero camino a seguir en este caso: el buen gusto.

Sería olvidar mi misión o no cumplir con la labor que se me ha encomendado, si aceptara tácitamente, con mi silencio, falsas interpretaciones de nuestras modas o no combatiera tendencias contrarias a los principios fundamentales de nuestro bien vestir. Y ello, señor mío, sería aún menos disculpable de mi parte, si fueran sastres o casas comerciales especializadas en prendas de nuestra indumentaria, los que brindaran a nuestro público modelos de mal gusto o torcidos o falsos ajustes a la Moda.

El otro extremo que me produjo sincera pena frente a sus párrafos, fué el descubrirlo identificado tan de buena fe, con esa tendencia exagerada a aumentar las medidas de nuestras chaquetas; que quiero pensar que sólo acusa mal gusto por parte de sus creadores, por no creerla producto de un deliberado interés comercial, de halagar cierta afición a lo llamativo y estemporáneo del público «snob».

Usted, que se confiesa «lector asiduo» de mis trabajos—amable constancia que sé agradecerle—y que es un entusiasta aficionado al bien vestir, debía tener presente que donde no hay la más precisa discreción y sobriedad, no puede haber elegancia.

En cuanto la holgura de su chaqueta llegue a hacerla parecer una prenda ajena a su ropero o haga pensar que su sastre ha equivocado sus medidas, deja de vestirlo bien. Podrá estar de acuerdo con modelos dudosos, creados expresamente para complacer a los aficionados a llamar la atención; pero lo pondrán tan lejos de nuestro bien vestir, como lo está un meridional de un habitante de Alaska.

La holgura que la moda actual exige en nuestras chaquetas, está inspirada en conquistar el máximo de confort; pero, sin el capricho absurdo de que no responda a nuestra talla; de que no esté de acuerdo con nuestras medidas.

de usted, muy atentamente,

H. W.

CONSULTORIO:

ARNALDO, La Habana:

El motivo de su consulta y la forma en que usted lo trata en su amable carta, merece que le ofrezca especial atención. Le prometo glosar sobre ese tema, de interés para tantos, en fecha próxima.

Ajustándome hoy a su deseo, lo más concretamente posible, me complace informarle que no soy partidario del perfume en el hombre; a no ser que sea algo muy sobrio y siempre concordante con nuestra masculinidad.

Ciertamente que ese perfume que usted usa no es de un olor que acuse la originalidad que busca; pero, es varonil, discreto y agradable.

Ha de tener en cuenta, además, los años que lleva usted usándolo. Ello constituye un detalle de gran importancia, ya que no es de buen gusto cambiar frecuentemente de perfume.

Piense que todos los que lo conocen, han de recordarlo cuando percivan ese olor, que lleva siempre usted ¡hace más de diez años!

En usted, mantenerlo resulta elegante y revela personalidad.

UN CARIBE, La Habana:

No, señor; la corbata de este Invierno ofrece ciertas características inconfundibles. La más destacada es la calidad de los tejidos con que están confeccionadas.

Las telas brillantes, amigo mío, han vuelto a ocupar un plano principal en el tablero de la Moda. Se ven motivos brillantes en algunos de los tejidos para nuestros trajes; la camisa de seda ocupa un sitio preferente; reaparece el satén en las solapas del smoking y del frac y ¡son de raso y de otras telas de brillo, muchas de las nuevas corbatas!

Para asociar con nuestros trajes deportivos, las corbatas presentan esta vez, aún más amplios y más exóticos dibujos, arabescos geométricos en grandes proporciones.

En rayas gruesas y en colores contrastantes, se ven también muchos de los nuevos modelos.

Para usar en la ciudad y especialmente para vestir de tarde y de noche, la Moda presenta nuevas colecciones de motivos pequeños y colores sobrios. Es una norma de bien vestir que se respeta en todas las temporadas.

En la Sección Masculina de «Fin de Siglo», ya puede usted conocer gran número de las corbatas del nuevo Invierno. Vienen reribiéndolas semanalmente, desde que comenzó septiembre.

M. M. G. ,La Habana:

Teniendo en cuenta las circunstancias que han de concurrir en el acto de su matrimonio, estimo que puede usted vestir de smoking.

En ninguna forma puedo aconsejarle que use el «dinner-jacket» blanco que me sugiere. Ya en octubre no es correcto vestir en la ciudad esa indumentaria del Verano y, mucho menos, en su papel de novio.

Conociendo los otros detalles personales que usted me anota, le aconsejo que prefiera un smoking de líneas naturales. Con ese modelo puede usted llevar camisa de pechera almidonada y cuello recto, siendo cruzada la prenda, es indispensable que el cuello sea vuelto.

Con referencia al sastre que puedo recomendarle, me es grato hacerle saber que la firma «OSCAR», une a las otras razones que le han hecho conquistar el prestigio que hoy tiene, el hecho de haberse especializado en la confección de prendas formales. Sus líneas sobrias y distinguidas son inconfundibles.

LAZARINA, Cárdenas:

Lamento, señorita, no poder atender a su consulta desde estas columnas. La índole de sus preguntas es ajena a esta Sección.

Sin embargo, si usted me comunica su nombre y su dirección, me complacerá poderle ofrecer algunos informes, relacionados con su interés.

ANSIAS POR LA MAÑANA

SAN LUIS. «La que suscribe es una de las que ha sido radicalmente curada con la Anticalculina Ebrey. Sufrí de dolor de espaldas, pesadez en el estómago, acidez, fiebres y ansias por la mañana. También dolor en los riñones. Todos los males han desaparecido con el uso de la Anticalculina Ebrey».—**Lucila Fernández.**

Anticalculina EBREY

No acepte sustitutos. Anticalculina Ebrey le hará sentirse mejor, más joven, ágil, fuerte y saludable. Solicítela hoy mismo. Para el riñón, hígado, vejiga.

No. 52

La Magia de la Mente

¿FUERON los grandes personajes del pasado víctimas de una estupenda decepción? ¿Pudieron haber sido engañados o caído bajo el hechizo de la brujería, los eminentes hombres del mundo antiguo, tales como Sócrates, Pericles, y Alejandro Magno — o *poseían* actualmente *una facultad misteriosa de previsión* los oráculos que ellos consultaban? *Que la mente humana puede verdaderamente ejercer gran influencia sobre las cosas y condiciones,* no era una creencia crédula de los antiguos, sino que un hecho conocido y fácil de demostrar para ellos. El que existe una abundancia de conocimientos infinitos un poco más allá del margen de nuestros pensamientos diarios, que puede ser despertada y dominada a nuestra discreción, no era una fantasía de estos sabios de la antigüedad, sino que una ayuda segura a la cual se volvían en caso de necesidad.

Es tiempo de que se dé cuenta que los ritos, rituales, y prácticas de los antiguos no eran supersticiones sino que suberfugios para ocultar las maravillosas funciones de la ley natural, de aquéllos que pudieran hacer mal uso de ella. La telepatía, proyección de pensamiento, y la materialización de ideas en realidades útiles ya no son consideradas por las personas inteligentes como prácticas imposibles, sino que como *ciencias demostrables,* por medio de las cuales se puede adquirir una vida de mayor felicidades.

El Dr. J. B. Rhine, famoso psicólogo y profesor de una universidad, dice lo siguiente de sus experiencias con la transferencia de pensamientos y de los poderes de la mente—"Los éxitos han sido muy numerosos para ser solamente golpes de fortuna y no se puede ver manera alguna de que el adivinar haya sido responsable por los resultados recibidos." ¿Tiene usted esa actitud liberal de hoy que justifica una revelación clara y positiva de los hechos de la mente, que la intolerancia y el fanatismo han suprimido durante muchos años? *Avance con los tiempos;* aprenda la verdad de sus poderes heredados.

Deje Que Este Libro Gratis Le Explique

Los Rosacruces (NO una organización religiosa) han sido los líderes en la introducción de la antigua sabiduría de los fenómenos mentales. Establecidos por todo el mundo durante muchos siglos, han expuesto estas verdades a aquellos pensadores, hombres y mujeres, que buscaban hacer lo más que podían de sus facultades naturales. Use el cupón de abajo—aprovéchese de un agradable libro de interesante información que explica cómo puede usted adquirir esta sabiduría tan extraña y tan útil.

Los ROSACRUCES
(AMORC)

USE ESTE CUPÓN

Escribano B.F.R.
Los Rosacruces, AMORC
San José, California, E. U. A.

Sinceramente me intereso en saber más de este poder invisible y vital que se puede usar en obtener la plenitud y felicidad de la vida. Tenga la bondad de enviarme sin costo, el libro, "La Herencia Secreta," que me dice cómo recibir esta información.

Nombre.....

Dirección.....

.....

Piden la mezcla de la harina del maíz para fabricar pan

Se importan, anualmente, cinco millones de pesos, en trigo. Perdida una cosecha de plátanos

Solicitan los maestros agrícolas del Secretario de Agricultura que se haga obligatorio el uso de la harina de maíz, de producción nacional, en la fabricación del pan, con lo que se daría salida a una parte de la producción de ese grano, disminuyendo la importación del trigo que, aún en los años de crisis, no baja de cinco millones de pesos.

La anterior solicitud ha quedado sobre la mesa en espera del regreso de Panamá, del ingeniero López Castro.

Pérdida de cosechas

El Inspector de Agricultura en Nuevitas ha informado a la superioridad que los cultivos estaban bastante apurados en muchos lugares del término donde no había llovido, especialmente en el barrio de Alvaro Reynoso,donde varias siembras hubieran de perderse por falta de agua, y que tras de la sequía, fuertes rachas de viento han derribado miles de cepas de plátanos, perdiéndose un sesenta por ciento de las mismas.

Pueden recoger los Diplomas

En la Secretaría de Agricultura se ha hecho público, para conocimiento de personas y entidades comerciales que obtuvieron Diploma por sus exhibiciones en la Primera Exposición Nacional de Floricultura, celebrada en el Parque de Exposiciones de Rancho Boyeros, que pueden pasar por el Negociado de Ferias de la Dirección de Industrias, donde les serán entregados los mismos durante las horas de 8 a 12 del día, excepto los domingos.

Consultas resueltas

Por el Departamento de Consultas de la Secretaría de Agricultura se han enviado instrucciones sobre distintos temas agrícolas a las siguientes personas:

Al señor A. Cajigal, Apartado No. 21, Gibara, sobre el contenido de Vitaminas del plátano macho y johnson.

Al señor Inspector de Isla de Pinos sobre el cultivo de la fruta bomba.

Al señor Raúl Valdés, vecino de Aranguren 12, sobre el cultivo del millo.

Títulos expedidos

El Subsecretario de Agricultura, Dr. Gustavo E. Perea, ha firmado los siguientes títulos de marcar ganado expedidos por el Negociado del Registro Pecuario y Marcas de Ganado: En la provincia de Pinar del Río a Manuel Escobio. En la provincia de la Habana a José M. Díaz Aguiar. En la provincia de Matanzas a Jaime Estévez. En la provincia de Santa Clara a Esteban Aluja. José Gesto. Carlos González, Eufemio Marrero, Antonio Rodríguez. En la provincia de Camagüey a Ricardo Aldabó. Andrés Andrés Crespo. Rosa Andrés Villafranca. E. Delfín Gutiérrez,

CON 1,300 GALONES DE NAFTA BROTO EL POZO DIEZ DE LA PETROLERA NACIONAL DE MOTEMBO

LOS ARABOS, septiembre 23. (Por telégrafo).—A los quince días justos de haber entrado en producción el pozo número nueve de la Petrolera Nacional de Motembo, un nuevo pozo de dicha Compañía ha comenzado a producir nafta; el pozo número diez. Según información obtenida en el Campamento de la mina «Waldo», la producción inicial en 24 horas ha sido de mil trescientos galones, a una profundidad de 1,156 pies. Este nuevo éxito de la Petrolera reafirma la opinión, ya establecida, de que la mina «Waldo» es de una riqueza excepcional.

Se nos ha informado también que la Compañía ha encargado un nuevo equipo de perforación, para acelerar el ritmo de la explotación de dicha mina. Los pozos números 11 y 12, comenzarán a perforarse en breve.—**Corresponsal.**

Cuando vaya a Nueva York hospédese en el

HOTEL McALPIN

Cómodo • Céntrico • Elegante

VARIOS Restaurants con cocina selecta—Café—Bar, Servicios Telegráfico y Postal en el mismo Hotel. Uno de los pisos con personal hispano.

A un paso de los Principales Cines, Teatros y de las Grandes Tiendas.

Departamento Hispano-Americano a cargo de D. José Mirque

JOHN J. WOELFLE, *Gerente*

Precios de las habitaciones con baño privado:

Desde 2.50$ para una persona, 4.50$ para dos personas y 5.00$ para dos personas con dos camas

BROADWAY entre CALLES 33 Y 34

M.E.C.D. 2016

SE ACENTUA LA OPINION DE QUE INGLATERRA PERMANECERA ALEJADA DEL MERCADO POR ALGUNOS MESES

EN NUEVA YORK HUBO OFERTAS DE AZUCARES DE PUERTO RICO Y FILIPINAS A 3.65 Y 3.70

Los azúcares para entregas futuras quedaron con dos puntos de alza en relación con el cierre anterior. Declinaron los del contrato mundial en la misma Bolsa de la gran metrópoli

Las informaciones recibidas ayer desde New York, por los hilos directos privados, confirman las noticias dadas en nuestra anterior edición, de la compra hecha por Inglaterra a sus colonias y de las compras que, de crudos de Cuba, ha realizado España en estos últimos días. Alrededor de esas importantes operaciones giran los comentarios que contienen las informaciones recibidas ayer; admiten la posibilidad de que la Gran Bretaña ha de tener necesidad de comprar más azúcar; convienen en que otros países europeos y de otros Continentes también han menester de azúcares al prolongarse el conflicto bélico, y ninguna idea nueva aportan en sus digresiones.

Pasamos, pues, a dar cuenta de la actuación del mercado de crudos y del de futuros durante la mañana de ayer, de acuerdo con los últimos despachos recibidos en las primeras horas de la tarde.

También intercalamos algunos comentarios de Lowry and Company, tomados de la revista semanal escrita por esos señores y recibida ayer desde New York.

MERCADO DE CRUDOS.— Abrió con tono sostenido. Se hicieron limitadas ofertas de Puerto Rico, para embarques en octubre-noviembre, y de Filipinas, para embarques en enero-febrero, a 3.70. Hubo indicaciones de que los crudos de esta última procedencia, posiblemente se obtendrían a un precio ligeramente más bajo, contra oferta de compra en firme. Los compradores ante esas ofertas, sólo mostraban interés por crudos a 3.65 para arribos en fechas especificadas. Después del cierre de la Bolsa de Futuros, se reportó que estaba ofrecido un lote de Filipinas, consistente en 2.300 toneladas, para su reventa a su arribo el próximo martes, a la base de 3.65. Otro lote de Puerto Rico también estaba obtenible entonces a la misma base. No se reportaron operaciones.

MERCADO DE FUTUROS.— La Bolsa del Azúcar de New York fijó el viernes en la tarde en 2.16 la cotización «spot» para los crudos del contrato No. 3 o americano, y en 2.20 para los del contrato No. 4 o mundial. Esas cotizaciones representan un alza de cinco puntos para el contrato americano, y una baja de cinco puntos para el contrato mundial.

Según los últimos reportes recibidos de la mencionada Bolsa, se vendieron en la sesión de ayer del contrato No. 3 o americano; 2.200 toneladas en enero, 1.500 en marzo, 1.200 en mayo y 1.250 en julio. Y del contrato No. 4 o mundial se vendieron en la misma sesión: 400 toneladas en diciembre, 150 en marzo, 1.100 en mayo, 1.950 en julio y 1.300 en septiembre del año próximo.

Liquidado el mes de septiembre actual, contrato americano, las cuatro posiciones siguientes quedaron al cierre con dos puntos, cada una, más altas que el cierre del viernes. Del contrato mundial declinaron —comparado el cierre de ayer con el anterior—, diciembre, 3 puntos; marzo, 1-1|2; mayo, uno; julio, quedó igual, y septiembre medio punto.

Como el viernes, la baja del contrato mundial se atribuía ayer en aquél mercado, a las grandes compras hechas por Inglaterra en sus colonias.

COMENTARIO DE LOWRY.— Los señores Lowry and Company, de New York, en su revista de la semana finalizada, vuelven a comentar la suspensión del sistema de cuotas y sus comentarios convienen con los que han exteriorizado otras autoridades azucareras. Apuntan que el equivalente para Cuba del precio de 3.60 a como se vendieron algunos crudos libres, es de 2.10 costo y flete, en contraste con 2.49 para enero que se pagó en la Bolsa el mismo día. «Es de suponer —añaden— que esta irregularidad y confusión no puede continuar indefinidamente». Aportan esta idea:

«Si Washington no está dispuesto todavía a definir su conducta en relación con el arancel, sería conveniente que por lo menos anunciara que cualquier cambio futuro que se haga no surtirá efecto hasta 30 días después, por ejemplo, de haberlo anunciado. En épocas pasadas ha sido costumbre fijar un plazo de esta clase, y da bastante (si no amplio) tiempo a los intereses comerciales para ajustar sus operaciones a la nueva situación».

Refiriéndose al precio máximo en Inglaterra, escriben lo siguiente:

«Este precio es puramente arbitrario y está muy por debajo del actual precio del mercado para el azúcar «mundial» 1 a. b. Cuba. El Reino Unido no está aparentemente dispuesto a lanzarse al mercado para comprar más suministros a los precios actuales. Nuestros corresponsales nos dicen que, por lo que se vé, el Gobierno no necesitará efectuar compra alguna de azúcar cubano por un tiempo considerable, ya que los suministros inmediatos procedentes de los Dominios y Colonias, así como su cosecha de remolacha doméstica, son amplios, especialmente si se raciona el azúcar, como es de esperar. Es una fortuna para el Reino Unido que sus suministros inmediatos de azúcar sean tan amplios, en momentos en que el precio de todos los artículos de primera necesidad está subiendo. Esto los releva de la necesidad de tener que cubrir virtualmente el suministro para un año, de nuevas fuentes de abastecimiento, como pasó en 1914; y les permite mantenerse alejados mientras los países del Báltico, cuyos suministros han sido repentinamente interrumpidos, almacenan granulado cubano y americano. Naturalmente, tanto Inglaterra, como varias regiones del Continente y del Africa del Norte, tienen eventualmente que recurrir a Cuba y a Java para sus suministros, y por necesidad tendrá que disminuír la diferencia entre el precio actual nominal del Reino Unido y el precio del azúcar cubano. Nuestros corresponsales nos manifiestan que existe cierta demanda por crudos y blancos cubanos en los países escandinavos, y en otros países; pero estiman que los precios actuales parecerán demasiado caros cuando se satisfaga esa demanda. Admiten, sin embargo, que nadie puede predecir lo que va a suceder, y que el Reino Unido puede verse obligado a comprar algunos azúcares en «dólares» en caso de que haya dificultad en los embarques, o pérdidas en azúcares del Imperio mientras estén a flote, en tránsito de regiones de producción distantes, tales como Australia, Fiji o Mauricio».

«En vista de la situación actual de los suministros en el Reino Unido, debemos esperar un mercado muy inactivo en azúcares mundiales hasta que termine el año. Aun si estuviera el azúcar en activa demanda, una grave barrera a los negocios lo constituye la situación marítima. Aparte del hecho de que el riesgo de guerra y los fletes han subido a casi niveles prohibitivos ($1.00 a $1.10 por 100 libras, en comparación de 20 centavos por 100 libras antes de la declaración de guerra), la mayor parte de los buques (excepto aquellos de bandera inglesa) se niegan a llevar cargamentos a las Islas Británicas, y sabemos de buques, en contratos cerrados poco antes de la rotura de las hostilidades, que han ejercitado reservas en sus contratos de fletamiento que excluían puertos situados en la zona de guerra».

«Un cable de Londres reporta que el Gobierno Británico ha comprado 600,000 toneladas adicionales de azúcar, o todo el azúcar Colonial disponible hasta agosto 31 de 1940 al mismo precio básico que el de los contratos con los Dominios, mencionado en nuestra circular de la semana pasada, a saber, al equivalente de 7/6 c s. f. Reino Unido, base cubana. Esto hace ascender las compras del Gobierno a 1.200,000 toneladas desde la declaración de guerra. Naturalmente, todo el azúcar que hasta la fecha se ha comprado, hubiera ido de todas maneras a parar al Reino Unido, a excepción posiblemente de la zafra de las Antillas Británicas, que es una de las fuentes de aprovisionamiento del Canadá, y no afecta a las necesidades del Reino Unido de los países de derechos plenos. Si se pone en vigor el racionamiento, sin embargo, las recientes compras hechas más la cosecha doméstica de unas 540,000 toneladas, que pronto se recolectará, coloca al Reino Unido en una posición muy cómoda durante muchos meses».

RESUMEN SEMANAL.—Los señores Luis Mendoza y Compañía, hacen el resumen de la actuación de los mercados, durante la semana finalizada ayer, de la manera que sigue:

En el mercado de crudos americano se registraron esta semana ventas de 10,000 toneladas de Filipinas a 3.70 y 3.60; 30,000 de Puerto Rico a los mismos tipos, y 600 de las Hawaii a 3.63, o sea por un total de 40,600 toneladas.

Cuba permanece alejada del mercado, pero Puerto Rico sigue vendiendo entre 3.60 y 3.70, aprovechando la oportunidad de distribuír sus excesos de producción y la circunstancia especialísima de que los refinadores, al

Más MERCANTIL en la Pág. 23

comprar azúcares de Puerto Rico, pueden vender al mercado Mundial, que ahora la Gran Bretaña no puede abastecer, obteniendo al hacerlo del Tesoro Americano los 90 puntos de derechos que pagaron al importar azúcares cubanos.

En el contrato No. 3 de cuota Americana hubo alzas de 4 a 7 puntos en los meses futuros de 1940, debido a la creencia de que los Estados Unidos pudieran rebajar a Cuba los derechos desde el nivel actual de 1.50, operándose esta semana en 99,600 toneladas, contra 139,400 en la semana anterior.

En el contrato No. 4 de cuota Mundial se registraron bajas de 1 y medio a 10 puntos, atribuídas a liquidación de utilidades y ventas en descubierto motivadas por la noticia de que la Gran Bretaña había comprado 600,000 toneladas a sus colonias —o sea la totalidad de sus cosechas hasta agosto 31 de 1940— al precio de 7 chelines 6 peniques, dando lugar a la creencia de que la Gran Bretaña, que es el principal comprador de azúcares mundiales, permanecerá por ahora alejada del mercado. En este contrato de cuota Mundial se operó durante la semana en 53,600 toneladas, contra 105,800 en la semana anterior.

Quedan ahora por obtener permiso de embarque, hasta la nueva zafra, 234,000 toneladas de azúcar de cuota Mundial, y 310,000 de la cuota Libre de Estados Unidos.

EL TRACTOR

INTERNATIONAL

(DIESEL)

McCORMICK - DEERING

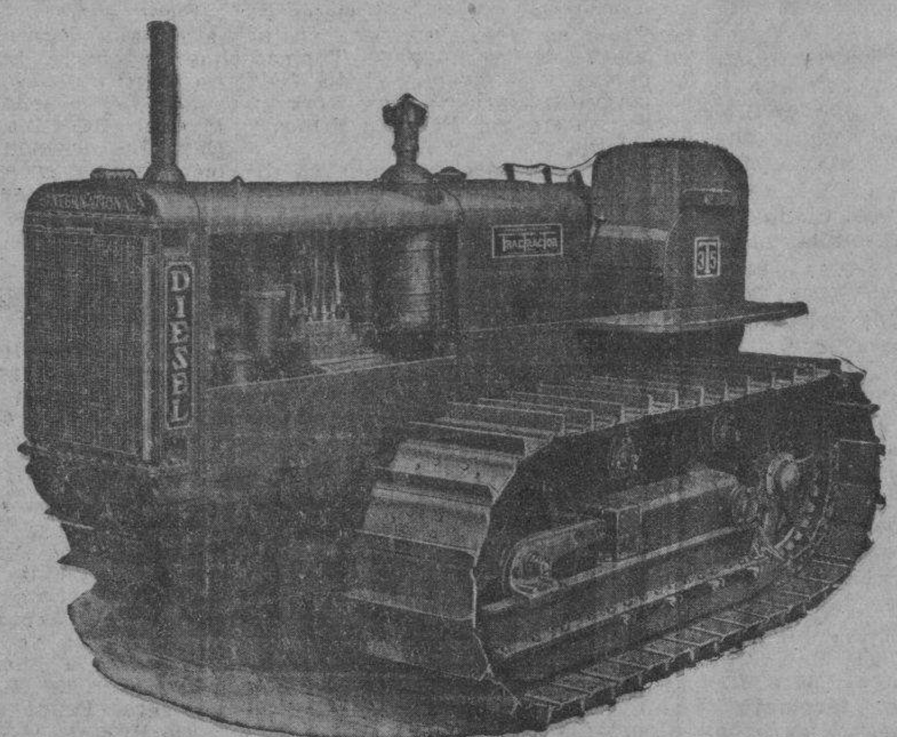

Es el modelo de tractor más indicado para preparar sus tierras con la rapidez que requiere el momento actual.

Equipado con su potente sistema de alumbrado eléctrico, y utilizando triple jornada, puede preparar en 24 horas, de 250 a 300 cordeles de tierra a un costo aproximado de $20.00, incluyendo combustible, jornales y depreciación.

EXISTENCIA COMPLETA PARA ENTREGAS INMEDIATAS, SIN ALTERAR LOS PRECIOS ANTIGUOS.

International Harvester Co. of Cuba

VIVES Y ALAMBIQUE.

HABANA.

Cotizaciones

COTIZACION DE LA LIBRA

La libra esterlina se cotizó ayer al cierre del Mercado local a $4.05.

COTIZACION DE LA PESETA

La peseta española se cotizó ayer, al cierre del Mercado local, nominal.

COTIZACION DEL FRANCO

El franco francés se cotizó ayer en el Mercado local, a razón de 43.47 por dólar.

BOSTON SURETY COMPANY, S. A.

GARANTIA EN BONOS DE LA REPUBLICA

FIANZAS EN GENERAL

MANZANA DE GOMEZ. DEPARTAMENTOS 365-366.—HABANA

TELEFONOS: A-6204 Y M-2517.

CABLE: AVIEITES. TELEGRAFO: BOSCO.

BOLSA DE LA HABANA

COTIZACIONES AL CIERRE AYER

COTIZACION OFICIAL

Bonos y Obligaciones República de Cuba

	Comp.	Vend.
Speyer 1904-1944	111½	125
Deuda Int. 1905	90	102
1909-1949	110	120
Morgan 1914-1949	112¾	125
Morgan 1923-1953	112⅞	125
O. Públicas 1930-1945	80	32½
1937-1977	64	64⅞
Obgs. oro con 9 cupones	42	—
Obgs. oro con 7 cupones	36	38
Obgs. oro con 4 cupones	33	—
Azúcar 1930-1940	104	—
Centro Asturiano	—	—
Banco Terr. S. B	—	—
Cervecera	20	—
Cerv. Obgs. no Hip.	15	—
Gas	100	—
Hav. Elec. Cons.	45	—
Havana Electric Debentures Obgs. no Hip.	1⅜	2¾
Edif. La Metrop. S A	20	—
Mercados de Abasto y Consumo 1a. Hip.	—	—
Nueva F. de Hielo	110	—
Papelera S. B	40	—
Teléfonos	93	110
Unidos	6	—
Obgs. no Hip. Cía. Inversiones y Fom. S. A.	—	—

Acciones

	Comp.	Vend.
Banco Territorial	—	—
Cervecera	20	—
F. C. Cons. de Cuba P.	3½	8
Cuba R. R.	5½	—
Fibras y Jarcia	10	—
H. E. Utilities Co. P. 6%	42	47
H. E. Utilities Co. P. 5%	6	8
H. E. Railway Co. P.	⅞	—
H. E. Railway Co. C.	¼	½
Jarcia P	30	—
Jarcia C	5	9
Licorera de Cuba	⅛	—
Lonja, P	—	—
Lonja C	—	—
Lonja C	—	—
Mercantil La (Seguros)	153	—
Naviera, P	24	25¼
Naviera, C	2¼	—
Nueva F. de Hielo	125	—
N. F. de Hielo Bnfs.	37	45
Pesca, P.	4	—
Pesca, C	¼	—
Teléfono P.	59	70
Teléfono C	12	18
Unidos	1¾	2⅜
Unión Oil	3	5
1ra. Papelera Cubana	30	—
Cédulas Primera Papelera Cubana, 8%. (En circulación $500,000)	5	—
Cía. Muelles de Regla	—	250

COTIZACION A TERMINO

Entregas: días 15 y último de mes

Bonos y Obligaciones República de Cuba

	Comp.	Vend.
Sepeyer 5%	111	122
Deuda Int.	90	102
Speyer 4½%	110½	121
Morgan 5%	112	125
Morgan 5½%	112½	125
O. Públicas 1945	80	83
4½ 1977	64¼	64⅞
Obgs. oro con 9 cupones	44	—
Obgs. oro con 7 cupones	38¼	39½
Obgs. oro con 4 cupones	36	38½
Azúcar	105	120
Centro Asturiano	30	—
Cerv. Int.	30	40
Cerv. Int. Obgs. no Hip.	15	—
Gas y Electricidad	100	—
Hav. Elec. Railway Co.	45	—
Havana Electric Railway Co. Obgs. no Hip.	1¼	3
Nueva F. de Hielo	110	—
Papelera Cubana S. B.	40	—
Cuban Telephone Co.	91	—
Unidos	6	—
Cía. Invers. y Fom. S. A.	—	—

	Comp.	Vend.
Cerv. Int.	20	—
F. C. Cons. Prfs.	3½	—
Cuba Railroad Prfs.	5	—
H. E. Utilities Prf.	40	45
H. E. Utilities Pretes	5½	8
Hav. Elec. Ry. Co., Prfs.	⅞	—
Jarcia, Prfs.	40	—
Jarcia Cms.	6	—
Licorera de Cuba	1¼	—
Naviera, Prfs.	23¾	—
Naviera Cms.	2	4
Nueva F. de Hielo	125	—
N. F. de Hielo Bnfs.	37	—

TABACO

Según la recopilación hecha por nuestro reportero, durante la semana que ha finalizado, se vendieron y entregaron en la plaza, además de las partidas que hemos reportado hasta ayer, otros lotes de varias procedencias. Los vamos a apuntar por clases.

De Remedios, 207 pacas de «botes» de la nueva cosecha que está llegando al mercado, y 32 tercios de octavas de producción anterior.

Veinticuatro tercios de catorcenas de bancos de Partido; 62 de rezagos secos de la misma procedencia, y 156 de finos y maduros.

De Vuelta Abajo: 342 tercios de tripas surtidas, 305 de tripas surtidas, 116 de volados, 110 de puntillas y 73 de colas.

Tenemos noticias de que al finalizar la semana hubo otras entregas de puntillas, como también de otras clases; pero como no hemos comprobado la cantidad, incluiremos esos lotes en nuestro resumen numérico del próximo martes.

ENTRADAS POR CAMIONES

Se recibieron por camiones ayer en la mañana, estas dos partidas de tercios:

De San Juan y Martínez, para José González y Compañía, 269.

De Puerto Esperanza, para Constantino González y Compañía, 98.

RECIBOS POR FERROCARRIL

Por los patios de los ferrocarriles se recibieron las partidas de tercios y pacas que relacionamos a continuación:

De Puerta de Golpe, para Domingo Méndez e Hijos, 98.

De Cienfuegos, para González y Vázquez, 5.

De Santa Clara, para Menéndez y Compañía, 103.

Del mismo lugar, para I. Kaffenburgh-s Son, 98.

De Placetas, para Hijos de Diego Montero, 44.

También de Placetas, para Menéndez y Compañía, 85, y para I. Kaffenburgh-s Son, 45.

VALORES

Acentuaron ayer su firmeza, en el mercado local, varias de las emisiones de renta fija que durante la semana que ha finalizado han sido objeto de mayor demanda por parte de los inversionistas. Como en los días anteriores, se vendieron ayer algunos lotes de Speyer, Morgan, Deuda Interior, Gas, Azúcar, Papelera y Cuban Telephone. Las operaciones, dentro de los precios cotizados.

También fueron objeto de la demanda inversionista los bonos 1977. Diríase que casi toda la semana fueron los corredores que obedecen órdenes de inversionistas los que actuaron en esa nueva emisión de la Deuda Exterior de la República. El volumen de las operaciones a base de ese bono durante la mañana de ayer, se estimó en $25,000. Se incluía en ese total $2,000 vendidos en la pizarra de la Cotización a Término celebrada en la Bolsa local a las once y media.

Flojas abrieron las Obligaciones Oro del Tesoro. Pero al cierre, los profesionales que siempre se interesaron por ese papel mejoraron los precios. No han perdido esos elementos la fé en que el problema de las Obligaciones ha de tener una solución y, por eso, no vacilan en actuar uno y otro día, aprovechando los momentos en que los tenedores son presa de la debilidad que les produce la tardanza del Congreso en estudiar el proyecto sometido a su consideración. Debido a la acción de los profesionales a que nos referimos, ayer hubo un volumen grande de operaciones, especialmente en la hora final.

Actuaron dentro de los precios firmes de los días anteriores, las emisiones de acciones más solicitadas durante la semana. De ese grupo mejoraron las preferidas y comunes de la Jarcia de Matanzas en la cotización final de la Bolsa, comparados los precios de ambas con los precios a como quedaron en el mismo acto del viernes. Hubo operaciones en esas acciones de la Jarcia, como asimismo en las preferidas del Teléfono, Utilities del seis, Unidos y otras.

En la mencionada Bolsa local se nos entregó el estado de la recaudación de la Havana Electric Railway, que es como sigue:

Semana terminada en septiembre 17 de 1939, $38,843.22.

Igual periodo del año 1938: $37,882.37.

Diferencia de más esta semana: $960.85.

Total desde enero 1 a Septiembre 17 de 1939: $1.481,189.02.

Igual periodo del año 1938: $1.469,906.24.

Dif. de más este año: $11,282.78.

LAS COMPENSACIONES DEL HABANA CLEARING HOUSE

Las compensaciones efectuadas entre los bancos asociados al Habana Clearing House, durante la semana terminada ayer, ascendieron a la cantidad de $13.218,795.47, contra $11.312,070.72 que sumaron las efectuadas en la semana finalizada el dieciséis de este mismo mes. Hubo, pues, un aumento de $1.906,724.75 durante la semana que ayer finalizó.

Teléfonos, Prfs.	59½	65
Teléfonos Cms.	12¼	—
Ferrocarriles Unidos	1½	3
Unión Oil Co.	3	5

BOLSA DE NUEVA YORK

COTIZACIONES AL CIERRE AYER

—A	
Amer Crys	15¼
Am Radiator	10
Adams Expr	10½
Air Reducc	65¼
Alaska Jun	6⅝
Allied Chal	45¼
Amer Can	112
Am Car Fou	36¼
Am F Pow	2⅜
Amer Ice	2¼
Amer Inter	7¾
Amer Loco	27½
Am P. Light	5⅞
Amer Smel	57¾
Amer Sugar	28¼
A. C. Alcohol	9¼
Amer T and T	160½
Am Tobac A	—
Am Tobac	77½
Am w works	15⅜
Am woolen	14⅞
Anaconda C	34
Atchison	31⅛
Atlan Coast	23¼
Atlan Ref	23¾
Ass D Goods	8⅝
Auburn Auto	3⅝
Aviat Cor	6⅜
Amer Metal	27
Armour and Co	7¼
—B	
Baldwin Lo	19½
Balt and Ohio	7⅞
Bendix Avi	29½
Best and Co	38¾
Beth Steel	92⅝
Borden Co	21⅞
Briggs	23¼
Butte Copp	5⅝
Byers A M	13½
—C	
Car Pacif	4⅞
Curt w A	27⅛
Curt w com	7¾
Case T. Mach	82½
Columb Gas	7⅛
C. de Pasco	41¾
Ches and Ohio	43
Chi R. Islan	—
Crhysler	87⅞
Coca Cola	—
Col Carbon	—
Comm and Sout	1⅝
Cons Gas	29⅞
Cons Oil	9
Cont Can	50¼
Cont Oil	30⅜
Corn Prod	61
Cont Motors	3½
Cubi Co	—
Cub Amer S	9¾
C Am Surg p	84
Cmm-l Solv	14
Chehapeka	26½
Cruc Steel	50¾
Cons R. Cuba	—
—D	
Del Hudson	24¾
Del and Lack	3¾
D. Aircraft	76¾
Drug Inc	6
Dupont	182½
—E	
East Kodak	159½
El Auto Lit	37⅜
El Pow Lig	9
Elec Band	9¾
Erie R R	2½
—F	
Fox Film	12¾
Frep Texas	34½
Foster wh	22¾
Firestone	24
—G	
Gen Asphalt	14⅝
Gen Elec	41¾
Gene Foods	41½
Gen Motors	54
Guantánamo S	4⅛
Gillet Saf	6⅛
Gimbel Bros	9¼
Gold Dust	11¾
Goodrich	22⅛
Goodyear	28⅝
Gen Bronze	—
Graham Page	⅞
Gramby	8
Great North	30
—H	
Homestake	53½
Houston Oil	8
Hudson Mot	6⅜
—I	
Illi Cent	14⅝
Interb R. T.	3⅜
Int Cement	42½
Int Nickel	39
Inter Tel	5
I Tel F S	—
Illin Glas	61¼
—J	
Johns Mansv	79⅞
—K	
Kroger Groc	25½
Kennecot	42⅝
—L	
Lambert Co	15¼
Lgg Myers	97
Loews Inc	33
Loose wiles	—
Lorillard	21½
Louisv Nas	61¼
Ludlum Stl	21½
Louisv Nas	61½
Ludlum Stl	24⅝
Lehman Cor	25⅝
Liquid Carb	—
—M	
Marcy H R	81½
Manatí Sug	4⅝
Montgomeri	54
Miss Pac c	—
Miss Pac p	1⅞
Morris Phi	83¾
Murray Corp	6⅜
—N	
N. J. Central	20⅝
Nash Kelvi	6¾
Nat-l Bisc	22⅝
Nat-l Dist	23
Nat-l Dairy	15⅝
Nat-l P. Li	8⅝
Nat-l Steel	78¾
North Amer	22
N. A. Aviatón	20¾
North Pacif	11⅛
—O	
Ohio Oil	9⅛
Otis Elev	18
Otis Steel	14⅞
P	
Packard Mot	3⅞
Paramount	7
Pennsylvann	25
Pat Mines	—
P. Petroleum	45½
Pullman Co	37⅞
Pure Oil	10⅝
Puerto Rico	30
—R	
Radio Corp	5¾
Rep I Steel	28
Reynolds	36
—S	
Shen Dis	13¼
Safeway	42
Sears Roeb	78½
Shell Uni	15⅛
Simmons Co	22¼
Soc Vacuum	14
St Paul p	1¼
So Pacific	16¾
South Ry	18⅝
Stan Brands	6¾
Stand Gas	3
Stan N J	51
Stewart war	11
Studebaker	7¾
—T	
Texas Co	43
Texas Gulf	37⅝
Tinken Roll	51⅞
—U	
Union Carb	92
U. Pacific	102
United Cor	3
Uni Cor pfd	35¼
Unit Fruit	87½
U S Rubber	43
U. Aircraft	44¾
U S Steel	78
U S Inb Alc	27
U Gas Corp	—
—V	
Vanadium	37⅝
—W	
Warner Bros	4
W. Brothers	2⅝
West Union	34⅞
West Elec	115¾
Woolworth	38¼
Yellow Tr	19⅞

ESTAÑO

PURO Y EN DISTINTAS ALEACIONES.

HERMANOS BUSTO, S. en C.

ARANGO, 659. TELEF. X-1319.

HABANA.

LA BOLSA DE AMSTERDAM

AMSTERDAM, septiembre 22.— A la apertura de la Bolsa los valores americanos actuaron más flojos que al cierre de ayer, pero quedaron por arriba de sus paridades. Las transacciones en esta sección de la lista fué muy activa. Más tarde esos valores recuperaron el terreno perdido.

LONJA DEL COMERCIO

COTIZACION OFICIAL PARA ARTICULOS DE PRIMERA NECESIDAD

Septiembre 23 de 1939

Aceite:	
De Oliva corriente, quintal, de 25.00 a	26.00
Soya en tambores, qq.	13.50
Soya en cajas 2x35, qq.	13.80
Maní país latas 22½ lbs.	16.00
Oliva refinado, según marcas y envases, quintal de 28.0 a	36.00
Ajos:	
Cappadres, 20 mancuernas	0.65
Cappadres, 30 mancuernas	0.50
Cappadres, 40 mancuernas	0.40
Americanos, No. 1, en sacos	4.25
Americanos, No. 2, en sacos	4.00
Arroz:	
Corriente granos cortos, tipo Semilla o Saigón, quintal de 4.50 a	5.00
Fino, granos largos, quintal de 5.25 a	6.25
Tipo Valencia, quintal	5.25
Avena:	
Blanca Chilena, quintal	2.75
Azúcar:	
Refino, primera, qq.	5.00
Centrífuga, quintal	1.85
Bacalao:	
Imperial, caja, de 12.75 a	13.50
Noruega Superior caja	11.75
Noruega Regular, caja	11.50
Noruega Inferior, fardos	11.00
Escocia, fardos	9.00
Café:	
Lavado, quintal	26.00
Sin lavar, quintal de 22.00a	23.50
Cebollas:	
Americanas, sacos	2.20
Chícharos:	
Americanos pelados qq.	6.00
Americanos enteros, qq.	5.75
Fideos:	
País, quintal	5.50
Frijoles:	
Carita país, quinal	2.70
Colorados, largos Imp. qq.	8.50
Colorados med. qq de 6.75 a	7.00
Negros del país, qq.	5.37½
Blancos California, qq.	7.00
Garbanzos:	
Doble Gigantes, quintal	12.00
Gigantes, quintal	11.00
Imperiales, quintal	10.00
No. 1, quintal de 8.00 a	9.00
Harina:	
De Trigo, seg. mar. s.	7.50
De Maíz país, qq. de 2.00 a	2.50
Jamón:	
Paleta país, qq. de 26.00 a	27.00
Paleta americanos, quintal de 28.00 a	29.00
Pierna país, qq. de 31.00 a	33.00
Pierna americanos, quintal de 38.00 a	39.00
Manteca:	
Manteca pura de chicharrón envasada en Cuba, qq.	14.20
Manteca pura de chicharrón envasada en Estados Unidos	14.50
Maíz:	
Gibara, quintal	1.50
Papas:	
Americanas No. 1, sacos de 100 lbs. americanas	3.80
Americanas, No. 2, sacos de 100 lbs. americanas	3.70
Pimientos:	
Españoles Cuarto la caja de 11.00 a	12.00
País, cuarto, la caja	8.50
Queso:	
Patagrás Crema Entera, qq.	38.00
Patagrás del país, qq.	20.00
Sal:	
País molida, sacos 180 lbs.	2.75
Americana, molida 200 lbs.	4.50
Espuma, sacos de 100 lbs.	2.50
Tasajo:	
Pierna país, qq. de 19.75 a	20.00
Surtido país, quintal	17.50
Tocino:	
Barrigas 16x18, país, qq.	17.50
Especiales 20x30 país, qq.	16.50
Americano, qq. de 19.50 a	22.00
Tomates del país:	
Natural 1 kilo, caja, de 2.50 a	3.00
Natural 1¼, caja de 3.00 a	3.75
Puré de ¼ caja de 3.00 a	3.85
Puré de ½ caja de 2.50 a	3.00
Puré de 1 kilo caja de 2.30 a	3.00

Requisitos Para Su Viaje a la Feria Mundial

LOS cheques de viajeros del National City Bank constituyen un seguro sobre su dinero y ponen a su disposición efectivo a cualquier hora — después de las horas de oficina de los bancos, en los días festivos, y los domingos, en los hoteles, tiendas, restaurantes y terminales de transportes.

El mapa de la Feria Mundial, preparado especialmente para los compradores de estos cheques y las cartas de crédito del National City Bank, le ahorrará tiempo y dinero por los informes que contiene sobre los medios de transporte, los lugares importantes que debe visitar, y las cosas que debe saber sobre Nueva York. Pida su copia en cualquier sucursal del National City Bank.

The National City Bank of New York

Oficina Central: 55 WALL ST. NUEVA YORK E. U. de A.

Oficina Principal en Cuba: Presidente Zayas esquina a Compostela La Habana

Sucursales Cubanas: HABANA, CAIBARIÉN, CAMAGÜEY, CÁRDENAS, CIENFUEGOS, MANZANILLO, MATANZAS, SANTA CLARA, SANTIAGO DE CUBA

72 Sucursales Extranjeras en 25 países

Papas Americanas

Papas nuevas, harinosas, de buen comer. Cosechadas en New Jersey, la Huerta de Nueva York, de la conocida marca "GARDEN STATE".

PIDALAS A

GONZALEZ, PIRE & CO., S. en C.

DAMAS número 964. Teléfono M-2201. HABANA.

PATRIA número 11. Teléfono Nº 147. CAIBARIEN.

COTIZAMOS PRECIOS PARA CUALQUIER CANTIDAD

TOCSIN

PODEROSO DESTRUCTOR DE LAS BIBIJAGUAS Y SUS CRIAS

Con el polvo Manjar "TOCSIN" se pueden exterminar completamente todas las bibijaguas que salen a la superficie de la tierra y las que nunca salen de sus bibijagüeros, por medio de este eficaz insecticida. Es completamente inofensivo y garantizamos su eficacia si se aplica de conformidad con nuestras instrucciones.

Fabricantes: FERRAN-HERMANOS, Amargura, Nº 112. Apartado Nº 1995. Teléfono Nº A-6643.—Habana.

LA TABACALERA Compañía de Seguros, S. A.

ACCIDENTES DEL TRABAJO

Automóviles. Decreto-Ley 800

Edificio Bacardí Segundo piso

Telfs.: (M-7388 (M-7259

HABANA

DE SOLO, CARDENAS Y CARBALLIDO, ABOGADOS

Dpto. de Administración de Bienes muebles e inmuebles e Inversiones

Director: Alberto de Ayala

Compra y venta de fincas rústicas y urbanas e hipotecas

Aguiar 202, altos, Esq. a Tejadillo. Telfs.: M-7744, A-0661 y M-2443

M:E.C.D. 2016

GANADO

LOS PRECIOS EN PIE

Precios que pagan compradores entregado el ganado en esta capital según información de los Mataderos:

	Ctvs. Libra
Vacuno, de 3¼ a	3½
Lanar, de 3 a	3½

Precios del ganado porcino

De 100 lbs. a 125 lbs. de 4 a 5 cts
De 125 lbs. a 150 lbs. de 5 a 5¼ cts
De 150 lbs. a 175 lbs. de 5¼ a 5½ cts
De 175 lbs. a 200 lbs. de 5½ a 6 cts

LOS PRECIOS DE LA CARNE

En los mataderos de esta capital rigen los siguientes precios:

	Ctvs. Kilo
Vacuno, de 12 a	14
Cerda, de 25 a	30
Lanar, de 20 a	25

MATADERO DE LUYANO

Se sacrificaron ayer en el Matadero de Luyanó:

	Cabezas
Vacuno	101
Cerda	70
Lanar	13

MATADERO INDUSTRIAL

Se sacrificaron ayer en el Matadero Industrial:

	Cabezas
Vacuno	204
Cerda	223
Lanar	77

CARROS ENTRADOS

Llegaron 29 carros de Camagüey, con ganado vacuno para el Matadero Industrial.

Bonos de Cuba

Cierre ayer en New York:

Speyer 5%	101⅞	—
Morgan 5%	102⅜	103
Speyer 4½	100⅛	—
Morgan ½	100⅝	104½
Obras Públicas 5½	73	74¼
Cuba Railroad 5	37	39
Cuba 4½ 1977	57½	58
Cuba Railroad 7½	46	50
Cuban Northen 5½	34¼	34⅝
Manatí Sug. 4	40¼	41
Warren Bros Deb. 6	39¾	40¼

MERCADO DE GRANOS

Cierre ayer en Chicago:

Avena	
Septiembre	—
Mayo	34¼
Diciembre	35⅜
Centeno	
Septiembre	—
Diciembre	55
Mayo	57⅝
Maíz	
Septiembre	—
Diciembre	54¾
Mayo	57⅝
Trigo	
Septiembre	—
Diciembre	86½
Mayo	87⅛
Winnipeg	
Octubre	72¼
Diciembre	74¼
Mayo	79

MERCADO DE GOMA

Cierre ayer en New York:

Octubre	—
Diciembre	20.20
Enero	19.65
Marzo	19.18

CAMBIOS EN NEW YORK

Cierre ayer en New York:

Libra Esterlina	3.99½
Francos	2.27
Pesetas	11¼

INFORME DE LA CAMARA DE COMERCIO SOBRE VENTAS A INSTITUCIONES DEL ESTADO

La Cámara de Comercio de la República de Cuba, a virtud de consulta formulada por una entidad mercantil, asociada a dicha Corporación, ha emitido, por medio de su Departamento Legal, un informe señalando que las ventas que efectúen los comerciantes a instituciones del Estado, las provincias y los Municipios, devengan el impuesto del 1 1|2 por ciento sobre la venta, canje o cesión, igual que si se tratase de cualquier otro comprador.

«Ahora bien —añade el letrado de la Cámara de Comercio Cubana— tales operaciones gozan del concepto de ventas **al por mayor**, y, por consiguiente, los comerciantes importadores pueden realizarlas sin perder por ello la exención del impuesto de 1 1|2 por ciento en la Aduana; contrastando esto con la situación que confrontarían dichos importadores si las ventas en cuestión no fuesen conceptuadas como al por mayor, en cuyo supuesto perderían al realizarlas el derecho a exención en la Aduana sobre las mercancías objeto de ellas, y vendrían, por consiguiente, obligados a pagar el 1 1|2 por ciento dos veces».

«En resumen, pues —termina diciendo el letrado informante— la entidad consultante deberá pagar el impuesto del 1 1|2 por ciento una vez, por razón de las ventas que efectúen al Estado, las Provincias y el Municipio, según Decreto-Ley 393, de 1935, arts. XVII, inciso 1o., XXI, inciso D, tal como ha quedado modificado por el Art. VIII de la Ley de 28 de junio de 1938)».

LAS IMPORTACIONES DE LA MANTECA FUERON MAYORES EN LOS 7 PRIMEROS MESES

Las importaciones de manteca de cerdo de los Estados Unidos de Norte América, durante los siete primeros meses del año en curso fueron mayores que las que hicimos en el mismo tiempo del año pasado.

Según las cifras del Departamento de Comercio de Washington, nuestras importaciones de manteca de cerdo de aquella república, en los siete primeros meses de seis años, fueron las siguientes:

7 meses	libras	valor
1934	11.693,666	$ 699,852
1935	17.161,450	1.941,186
1936	15.949,074	1.869,402
1937	20.244,433	2.532,043
1938	26.612,228	2.323,135
1939	31.999,248	2.124,672

Las cifras referentes a los años anteriores, nos fueron facilitadas por el departamento de estadísticas de «Cuba Económica y Financiera».

MERCADO DE MANTECA

Cierre de ayer en Chicago:

Diciembre	7.67
Mayo	8.30
Granel	8.00

MERCADO DE ALGODON

Cierre ayer en New York:

Octubre	9.14
Diciembre	8.87
Enero	8.74
Marzo	8.54
Mayo	8.54
Julio	8.35

EL MERCADO DE VALORES DE N. YORK LOGRO AYER AVANCES FRACCIONARIOS

NEW YORK, septiembre 23.— Bajo la influencia de los optimistas informes sobre la producción siderúrgica de la entrante semana, el mercado logró avances fraccionarios hoy dentro de un volumen de operaciones relativamente desanimado; avances que se ampliaron a toda la lista; pero sin que las nuevas compras fueran agresivas. Las noticias de Europa no influyeron aparentemente en el mercado que presta, por lo visto, mayor atención a las domésticas. Los informes recibidos de los centros siderúrgicos del país acusan marcados progresos en sus operaciones para la entrante semana. Parece que ya no se pone en duda que las utilidades del último trimestre del año, en lo que a las compañías de aceros respecta, serán los mejores de hace muchos años. El volumen de pedidos que se recibe mantendrá esta industria operando a plena capacidad por algún tiempo, y el volumen de órdenes que aún habrá de recibirse parece que sobrepasará todo cálculo. Eu suma: el mercado parece estar ajustado algo a los niveles presentes, y es probable que la activa renovación de su avance se demorará hasta que los precios declinen a niveles lo suficientemente atractivos para que los nuevos compradores entren en mayores compromisos. Thomson and McKinnon.

CARTA SOBRE EL MERCADO DE GRANOS DE CHICAGO

CHICAGO, septiembre 23. (Del «Chicago Tribune»).— El mercado de trigos estuvo relativamente firme en las primeras horas de ayer ante las compras originadas por los rumores de que el Gobierno se propone reanudar su programa de subsidios en escala limitada. El alza, no obstante, fué de poca duración y el mercado declinó más tarde ante las diseminadas liquidaciones. Los traficantes de trigos no se dejaron impresionar aparentemente por el anuncio del Gobierno en el sentido de que es probable una operación de venta de 800,000,000 de bushels de granos. Esta cantidad se consideró muy pequeña para que pueda constituír una importante influencia en el mercado.

MERCADO DE METALES

Cierre ayer en New York:

Cobre	—
Plomo	5.50
Manganeso	40.00
Nickel	35.00
Estaño	68.00
Zinc	6.64

COTIZACIONES DE LA BOLSA DEL AZUCAR DE NEW YORK

NUEVA YORK, Sept. 23. (Por el hilo directo de Luis Mendoza y Compañía).

CONTRATO NO. 3

Meses	Abre	Max.	Min.	Cierre
Nov.	2.35	—	—	2.26
1940				
Ene.	2.38	2.40	2.38	2.40
Mar.	2.44	2.47	2.43	2.47
May.	2.49	2.50	2.48	2.51
Jul.	2.59	2.5	2.55	2.54
Sept.	—	—	—	2.58

CONTRATO NO. 4

Meses	Abre	Max.	Min.	Cierre
1939				
Dic.	218	219½	217½	217
1940				
Ene.	—	—	—	—
Mar.	215½	215½	215	214½
May.	216½	216½	215	215½
Jul.	218½	217½	217	217½
Sept.	221	219	219	219½
Dic.	—	—	—	—

COTIZACION DE LA PLATA

Después de verificarse algunas transacciones, la plata cubana cerró ayer en el mercado local entre nueve tres octavos y nueve y medio de descuento contra el billete americano.

CAMBIOS

Tipos de venta al cierre ayer en Bancos de esta capital:

Nueva York, cable	1-10P.
Nueva York, vista	1-10P.
Londres, cable	4.05
Londres, vista	4.04
París, cable	2.30
París, vista	2.29
Madrid, cable	Nominal
Madrid, vista	Nominal
Italia, cable	5.28
Italia, vista	5.27½
Toronto, cable	8%D
Toronto, vista	8-16D
Alemania, cable	40.10
Alemania, vista	40.08
Bélgica, cable	17.27
Bélgica, vista	17.25
Suiza, cable	22.80
Suiza, vista	22.78
Hong Kong, cable	25.12
Hong Kong, vista	25.05
Amsterdam, cable	59.95
Amsterdam, vista	53.90
Suecia, cable	24.22
Suecia, vista	24.20
Japón, cable	27.35
Japón, vista	27.34

LAS APRECIACIONES DEL MERCADO DE AZUCARES

SEPTIEMBRE 23 DE 1939

Costo y Flete	Ant.	Hoy
Pronto embarque a EE. UU	2.15	2.15
Flete	0.25	0.25
Libre a Bordo— Pago Inmediato		
EE. UU. Cuota libre	2.15	2.15
EE. UU. Cuota retenida 1940	2.13	2.13
Cuota mundial conjunto	2.15	2.11
Cuota local — Ex-Almacén Puerto)	1.50	1.50
Todas las cuotas	2.10	2.09

NOTA: Con la Terminal de Londres paralizada a causa de las hostilidades europeas, y el movimiento de los precios en la Bolsa de Nueva York, limitado por la cláusula que prohibe alzas o bajas mayores de 25 puntos en un día, estos precios sólo deben considerarse como una indicación de los tipos aproximados del mercado.

NOTA: Los precios para las cuotas de embarque se entenderán pagaderos en la proporción de monedas establecida. La cuota de Consumo Local está cotizada en Moneda Nacional.

(Estas apreciaciones son de Luis Mendoza y Compañía.)

PROMEDIOS DEL CIERRE DE LA BOLSA DE NUEVA YORK

NUEVA YORK, Sept. 23
(Por Dow Jones Co.)

	Abre.	Max.	Mín.	Cierre.		
30 industriales	152.82	153.62	152.14	152.99	alza	.42
20 ferroviarias	33.17	33.51	33.03	33.34	alza	.28
15 Serv. Públ.	24.66	24.79	24.54	24.63	baja	.07

MARCAS Y PATENTES

Relación de solicitudes de inscripción de Marcas y Patentes presentadas a la Secretaría de Comercio:

Ephynal (Marca) para distinguir productos farmacéuticos, solicitada por el Agente Oficial Ricardo Moré, a nombre de F. Hoffmann-La Roche and Co. S. A. establecida en Basel, Suiza.

Benerva (Marca) para distinguir productos farmacéuticos, solicitada por el Agente Oficial Ricardo Moré, a nombre de F. Hoffmann-La Roche and Co. S. A. establecida en Basel, Suiza.

Publicidad Internacional (Nombre Comercial) para ejercer su profesión de Agente de propagandas y anuncios, solicitado por el Agente Oficial Ricardo Moré, a nombre de Emilio Grau, establecido en esta ciudad.

Solvay (Marca) para distinguir productos químicos para usos industriales, solicitada por el Agente Oficial Ricardo Moré, a nombre de Solvay and Co. S. en C., establecida en Bruselas, Bélgica.

«S» (Marca) para distinguir productos químicos para uso industriales, etc, solicitada por el Agente Oficial Ricardo Moré, a nombre de Solvay and Co. S. en C., establecida en Bruselas, Bélgica.

Valdés Tours (Lema C.) para distinguir o aplicarlo en la propaganda de Agencia de Turismo, con reivindicación de los colores negro y blanco, solicitado por el Agente Oficial José A. Lanza, a nombre de Valdés Tours Company S. A. establecida en esta ciudad.

Valdés Tours (Lema C.) para aplicarlo en la propaganda de su negocio de Agencia de Turismo, con reivindicación de los colores marrón y blanco; solicitado por el Agente Oficial José A. Lanza, a nombre de Valdés Tours Company, S. A. establecida en esta ciudad.

Sin Denominación (Renovación Marca) Cert. 40.500, para distinguir toallas y servilletas de papel, solicitada por el Agente Oficial J. García Ordóñez, a nombre de Scott Paper Company, establecida en el Estado de Pennsylvania, E. U. de América.

Thirsty Fibre (Renovación Marca) Cert. 40.488, para distinguir toallas y servilletas de papel, solicitada por el Agente Oficial J. García Ordóñez, a nombre de Scott Paper Company, establecida en el Estado de Pennsylvania, E. U. de América.

G. T. D. (Renovación Marca) Cert. 40.031, para distinguir ciertas herramientas y partes de maquinaria, solicitada por el Agente Oficial Pablo J. Oliva, a nombre de Greenfield Tap and Dic Corporation, S. A. establecida en Massachusetts, E. U. de América.

Bobak (Marca) para distinguir refrescos, jarabes, siropes y bebidas no alcohólicas, solicitada por el Agente Oficial César A. Márquez Massino, a nombre de Alberto G. Bobak, establecido en la Habana.

Oriente. Bar Estación «La Cubana» (Rótulo de Establecimiento) para distinguir establecimieno de cantina con butacas, solicitada por Laureano Fernández Peláez, establecido en la ciudad de Santiago de Cuba.

Elixir Dentífrico del Dr. Gatell. (Marca) para distinguir productos dentales, solicitada por José Mas Gatell y Capó, establecido en esta ciudad.

La Jurisprudencia al Día (Marca) para distinguir revistas, suplementos y toda clase de publicaciones solicitada por su administradora-propietaria, Soledad Sánchez Vda. de Almanza, establecida en esta ciudad.

La Casa del Niño (Marca) para distinguir juegos, juguetes y efectos para deportes, solicitada por el Agente Oficial César A. Márquez Massino, a nombre de los Sres. Rodríguez y Medina, establecidos en la ciudad de Santa Clara.

La Casa del Niño (Marca) para distinguir ropa, sombreros, calzado y accesorios, etc. etc, solicitada por el Agente Oficial César A. Márquez Massino, a nombre de los Sres. Rodríguez y Medina, establecidos en la ciudad de Santa Clara.

K-Rema (Marca) para distinguir manteca, aceite, mantequilla, oleomargarina y grasas de todas clases solicitada por el Agente Oficial Manuel Lloret, a nombre de Sabatés S. A., establecido en esta ciudad.

Lavasol (Marca) para distinguir jabones en barra, en pastilla, en polvo, en líquido, en viruta y en pasta, solicitada por el Agente Oficial Manuel Lloret, a nombre de Sabatés, S. A., establecido en esta ciudad. Con reivindicación de los colores, anaranjados, azul oscuro, blanco y negro.

Llave (Marca) para distinguir jabones en barra, en pastilla, en polvo, en líquido, en viruta y en pasta, solicitada por el Agente Oficial Manuel Lloret, a nombre de Sabatés, S. A., establecido en esta ciudad.

Cunqueira (Renovación, Marca).— Cert. 39.928, para distinguir toda clase de vinos y licores, solicitada por Perfecto Porto Rodríguez, establecido en esta ciudad.

Vita-Ray (Marca) para distinguir cosméticos y preparaciones de tocador, solicitada por el Agente Oficial J. García Ordoñez, a nombre de The Vita-Ray Corporation, establecida en los E. U. de América.

Lemour (Marca) para distinguir toda clase de artículo de perfumería, solicitada por el Agente Oficial Wilfredo H. Brito, a nombre de María Castillo, establecida en esta ciudad.

Patente de Invención, por mejora en máquinas aereadoras, solicitado por el Agente Oficial Pablo J. Oliva, a nombre de William Fagergren, establecido en los Estados Unidos de América.

Kresto (Lema Comercial) para aplicarlo a su negocio de víveres, refrescos y bebidas de todas clases, solicitado por el Agente Oficial Pablo J. Oliva, a nombre de Bestov Products, A. A., establecido en esta ciudad.

Estilo Comercial de propaganda entre comercios e industrias de todos los giros, solicitado por Compañía Central de Propaganda, S. A., establecida en esta ciudad.

Seagers (Marca) para distinguir licores espirituosos y cordiales (alcohólicos), solicitada por el Agente Oficial Ricardo Moré, a nombre de Seager Evans and Co. Ltd. establecida en Londres, Inglaterra.

La Comercial (Renovación Marca) Cert. 40.515, para distinguir fósforos, solicitada por el Agente Oficial Ricardo Moré, a nombre de J. Simón y Cía. S. en C., establecido en esta ciudad.

Guani (Marca) para distinguir pescados, carnes, vegetales, frutas, etc. etc., solicitada por el Agente Oficial Ricardo Moré, a nombre de Sucesora de F. Suárez y Cía, S. A., establecida en esta ciudad.

Mirto (Marca) para distinguir pescados, carnes, vegetales, frutas, etc., solicitada por el Agente Oficial Ricardo Moré, a nombre de Sucesora de F. Suárez y Cía, S. A., establecida en esta ciudad.

Creotalina (Marca) para distinguir insecticidas, desinfectantes y salfumante, solicitada por el Agente Oficial Manuel Lloret, a nombre de Otto Sirgo Prieto, establecido en esta ciudad.

Modelo Industrial, consistente en una pastilla de jabón troquelada a capricho, solicitado por el Agente Oficial Manuel Lloret, a nombre de Sabatés, S. A. establecido en esta ciudad.

Sabatés (Marca) para distinguir manteca, aceite, mantequilla, oleomargarina y grasas de todas clases, solicitada por el Agente Oficial Manuel Lloret, a nombre de Sabatés, S. A. establecido en esta ciudad.

Neutranisol» (marca), para distinguir una preparación farmacéutica, solicitada por Amelia Caraballo, establecida en esta ciudad.

«Sirop Dalche» (marca), para distinguir una preparación farmacéutica, solicitada por Amelia Caraballo, establecida en esta ciudad.

«Trofo-Glycol» (marca), para distinguir una preparación farmacéutica, solicitada por Amelia Caraballo, establecida en esta ciudad.

«Osteo Trofán» (marca), para distinguir una preparación farmacéutica, solicitada por Amelia Caraballo, establecida en esta ciudad.

«Metrolat» (marca), para distinguir una preparación farmacéutica, solicitada por Amelia Caraballo, establecida en esta ciudad.

Modelo industrial de un nuevo frasco para perfumería, solicitado por el agente oficial Carlos Gárate Bru, a nombre de Perfumería Drialys, S. A., establecida en esta ciudad.

«La Gaditana» (marca), para distinguir fideos, espaguettis, macarrones, talarines, etc., solicitada por el agente oficial Carlos Gárate Bru, a nombre de Hoyo y Fernández, S. en C., establecidos en esta ciudad.

Modelo industrial de un nuevo utensilio destinado a sostener en su interior y facilitar la extracción por unidades de vasos de papel o material flexible, solicitado por el agente oficial Carlos Gárate Bru, a nombre de Pedro Alberto Vázquez y Pubillones, establecido en Guantánamo, provincia de Oriente.

«Laboratorios Hormona» (marca), para distinguir preparaciones farmacéuticas, solicitada por el agente oficial Carlos Gárate Bru, a nombre de Laboratorios Hormona, S. A., establecidos en Ciudad México.

«La Sección X» (renovación de marca), certificado número 38026, para distinguir floreros, estatuas, lámparas, muñecas, etc., etc., solicitada por el agente oficial Carlos Gárate Bru, a nombre de Romero y Compañía, establecidos en esta ciudad.

«Vita-Ray» (marca), para distinguir cosméticos y preparaciones de tocador, solicitado por el agente oficial J. García Ordóñez, a nombre de The Vita-Ray Corporation, establecida en los Estados Unidos de América.

«La Casa del Niño» (marca), para distinguir artículos comprendidos en la clase 28 del N. O., solicitada por el agente oficial César A. Márquez Massino, a nombre de Rodríguez y Medina, establecidos en la ciudad de Santa Clara.

«Un traje... Una perfección... Peerless... Sastres técnicos» (lema comercial), para aplicarlo al negocio de bazar de ropa hecha, solicitado por el agente oficial Fernando Ardavín, a nombre de José Díaz Chávez, establecido en esta ciudad.

«Cuba Gráfica» (marca), para distinguir una revista, solicitada por el agente oficial Ricardo Moré, a nombre de César Faget Díaz, establecido en esta ciudad.

«Cámara Mercantil de Farmacia» (marca), para distinguir una revista, solicitada por el agente oficial Ricardo Moré, a nombre de Cámara Mercantil de Farmacia de la República de Cuba, establecida en esta ciudad.

«Cámara Mercantil de Farmacia de la República de Cuba» (nombre comercial), para las gestiones propias de la asociación, solicitada por el agente oficial Ricardo Moré, a nombre de la Cámara Mercantil de Farmacia de la República de Cuba, establecida en esta ciudad.

L. Carvajal (renovación de marca), certificado 42268, para distinguir tabacos, solicitada por Antonio L. Alonso y Díaz, a nombre de Tabacalera Cubana, S. A., establecida en esta ciudad.

L. Carvajal (renovación de marca), certificado número 42273, para distinguir tabacos, solicitada por Antonio L. Alonso y Díaz, a nombre de Tabacalera Cubana, S. A., establecida en esta ciudad.

«La Flor de Pedro Roger» (renovación de marca), certificado número 42270, para distinguir tabacos, solicitada por Antonio L. Alonso y Díaz, a nombre de Tabacalera Cubana, S. A., establecida en esta ciudad.

«La Flor del Día» (marca), para distinguir fideos, macarrones, spaguettis, pastas para sopa, etc., con reivindicación de los colores rojo y blanco, solicitada por el agente oficial Carlos Martínez Vivó, a nombre de Hoyo y Fernández, S. en C., establecidos en esta ciudad.

Asociación Médico Quirúrgica Lourdes, S. A. (nombre comercial), para aplicarlo a las transacciones de su negocio de clínica médica, solicitado por el agente oficial José A. Lanza, a nombre de Asociación Médico Quirúrgica Lourdes, S. A., establecida en esta ciudad.

«La Casa del Brillante» (rótulo de establecimiento), para distinguir su establecimiento de rastro, solicitado por el agente oficial César A. Márquez Massino, a nombre de Ventura Assael y Compañía, establecidos en esta ciudad.

«La Casa del Brillante» (marca), para distinguir joyas y artículos de metales preciosos, etc., solicitada por el agente oficial César A. Márquez Massino, a nombre de Ventura Assael y Compañía, establecidos en esta ciudad.

«Gadocupr :» (marca), para distinguir un preparado farmacéutico, solicitada por el agente oficial Lorenzo S. Ruiz, a nombre de Laureano Pequeño y Mejías, establecidos en esta ciudad.

«The New Yorker» (rótulo de establecimiento), para distinguir establecimiento de tintorería, solicitado por Lorenzo S. Ruiz, a nombre de José Díaz, establecido en esta ciudad.

LA CONCHITA (Rótulo de Establecimiento) para distinguir establecimiento de Tintorería, solicitado por el Agente Oficial José A. Lanza, a nombre de López y Blanco, establecido en esta ciudad.

SIN DENOMINACION (Renovación de Marca) Cert. No. 39,982, para distinguir hilos de lino y algodón, solicitada por el Agente Ocial J. García Ordóñez, a nombre de Compañía Anónima Hilaturas de Fabra y Coats, establecida en Barcelona, España.

LA MARCA (Marca) para distinguir tabacos elaborados; con reivindicación de varios colores, solicitada por Valentín González y Suárez, establecido en la Villa de Güines Habana.

THE HAVANA POST (Marca) para distinguir periódicos y revistas en cualquier idioma, solicitada por el Agente Oficial Enrique Jova y Fernández, a nombre de Havana Post Company, establecida en esta ciudad.

LA PRINCIPAL (Rótulo de Establecimiento) para distinguir establecimiento de Tienda de Peletería, solicitado por el Agente Oficial Tomás Gutiérrez Alea, a nombre de Llama y Cia., establecido en la ciudad de Camagpey.

INSTITUTO DALTON (Nombre Comercial para distinguir Colegio de enseñanza privada, con reivindicación de los colores azul obscuro, solicitado por Blanca B. Amador Sanabria, establecida en esta ciudad.

PATENTE DE INVENCION de un motor de viento, solicitado por el Agente Oficial Ricardo Moré, a nombre de Pablo Pérez y Pérez, establecido en esta ciudad.

LE CHEVALIER DE LA NUIT (Marca) para distinguir lociones de tocador, talco para la cara, y polvos de almoadilla, cremas, etc., solicitada por el Agente Oficial Ricardo E. Viurrun, a nombre de Parfums Ciro Inc. S. A., establecida en New York E. U. de A.

DOUX JASMIN (Marca) para distinguir lociones de tocador, polvos, cremas, aguas perfumadas, etc., solicitada por el Agente Oficial Ricardo E. Viurrun, a nombre de Parfums Ciro, Inc. S. A., establecida en New York, Estados U. de América.

CANCELA EL "ROTTERDAM" LAS EXCURSIONES ANUNCIADAS PARA EL ULTIMO TRIMESTRE DE 1939

Vendrá el «Colonial», buque portugués, con mucho pasaje y abundante carga de Europa. Nueva firma naviera. Yate al garete en el puerto. Fueron sorprendidos dos polizones

En los centros marítimos se tenían noticias ayer de que el trasatlántico holandés «Rotterdam» ha cancelado sus excursiones de septiembre, octubre y noviembre.

Dicho buque debía salir hoy de Nueva York en su primera excursión a Port Au Prince, Haití, Santiago de Cuba y la Habana, donde debía llegar el día 1 de octubre próximo.

En los días siete y 21 del mes de octubre debía iniciar sus viajes de excursión en New York para visitar los puertos de San Juan, St. Thomas, La Guaira y Curazao, y el día 8 de noviembre iniciaría en New York un nuevo crucero por Port Au Prince y la Habana.

También se aseguraba que en dichas excursiones habían sido eliminadas las escalas en los puertos de las Antillas de las naciones beligerantes en Europa.

Gran contingente de viajeros traera un buque portugués

El señor Sacramento Marina, Agente General en la Habana de la firma naviera García y Díaz Ltda, ha recibido informes, de la Gerencia de dicha compañía que del 28 al 30 del corriente mes zarpará de Lisboa en viaje directo a la Habana el trasatlántico portugués «Colonial», que traerá a nuestro puerto un gran contingente de pasajeros y gran cantidad de productos portugueses.

Dicho buque anuncia su arribo a la Habana, para el 11 o 12 del próximo mes de octubre.

Nueva razón social

Por escritura pública ante el Notario doctor Miró Calonge, ha quedado constituida la nueva razon «Compañía Naviera y Comercial S. A», y por cuya constitución ha quedado modificada la Sociedad Anonima Compañía Naviera Lloyd Norte Alemán, que a partir del día 11 del corriente mes se denomina como antes decimos.

Como Presidente y vice presidente de la Compañía Naviera y Comercial S. A. ha sido electo el señor Eliezer L Jhones y Martínez, como tesorero el señor Rogelio Jhones Martínez y como secretario el doctor Federico Castillo y Pastrana, habiendo quedado instaladas las oficinas en el edificio La Cubana. Departamento número 400.

Garreó el ancla

Con motivo de las fuertes rachas de viento que acompañaron a la turbonada que cruzó ayer tarde por la Habana, el yate de bandera americana «La Fitte», que se encuentra fondeado frente al antiguo muelle de Caballería, garreó el ancla, siendo arrastrado hasta la Pila de Neptuno, por lo que varias de los lanchas que se encontraban amarradas en este último lugar acudieron en su auxilio así como para informar a algunos de los tripulantes del yate que se encontraban durmiendo a bordo de lo que ocurría.

El «La Fitte» fué conducido nuevamente al lugar de su fondeadero, sin que nada anormal hubiera ocurrido al barco.

Productos cubanos

Con destino a New York conduce el vapor americano «Siboney» las siguientes partidas de productos cubanos que tomó en la Habana: 8.000 huacales de frutas y vegetales, 3.646 cajas de piña en conserva, 1.500 lios de cuero, 4.518 pies de madera, 107 sacos de café, 201 sacos de asfalto, 225 cajas de langostas en conserva, 86 cajas de dulces, en pasta, 19 sacos de cera, 13 pacas de esponjas, 40 bultos varios, 4 cajas de ron, 100 cajas de tabacos torcidos, 30 barriles y 2.000 tercios de tabaco en rama.

La recaudación

Durante el día de ayer la Aduana de la Habana recaudó $66.811.58.

Dos polizones

Luis García Martínez, blanco, y Ramón López Arencibia, mestizo se introdujeron enel vapor americano «Siboney» con el propósito de ir de polizones a New York, pero fueron descubiertos poco después de que el buque abandonó el muelle por lo que el capitán los entregó al práctico del Puerto que le dió salida al barco y éste a su vez los presentó a la Policía Martíima donde han sido acusados por el jefe de los guardas jurados de la Ward Line, de tentativa de estafa.

El «Florida»

Procedente de Miami llegó el vapor americano «Florida» de la Peninsular Occidental S. S. Co. que trajo correspondencia y 258 pasajeros.

De la vía aerea

Procedente de Miami llegó ayer el avión NC752V de la Pan American Airways Inc, que trajo 32 pasajeros.

Por esta misma vía salieron los señores Roberto Vienites y señora Antonio Mesa Valdés, Esther González, Alicia González, Enrique Juan, Susana Juan, Ester del Barrio, Carmen Rodríguez, Estela Mateo, Antonio Zubillaga y señora, Joseph Mc Convillo, Jacob Segal, Rodolfo Malvarez, Flor María Santiago, Adelina Zendejas y otros hasta el número de 27.

El «Monterrey»

Procedente de New York tomo puerto ayer mañana el vapor americano «Monterrey» que ha traído carga general y 19 pasajeros para la Habana así como carga y 36 pasajeros en tránsito para Progreso y Veracruz hacia donde siguio viaje ayer mismo.

Figuran entre los pasajeros para la Habana llegados en el citado buque los señores: Leoncio García, María Naveiro, Antonio J. Pérez, el cónsul de Letvia señor Alberto Van Der Mye, el señor Juan Serrat, Abelardo Caro, Encarnación Plta e hijo. También vinieron en este barco dos asiáticos que dicen ser residentes y que fueron recluídos enel campamento de Tiscornia.

Devueltos por las autoridades de inmigración de los Estados Unidos llegaron Lucas Salas e Isidoro Hidalgo.

El Embajador de México

Rumbo a Veracruz embarcó ayer en el «Monterrey» en compañía de su esposa e hijo el señor Rubén Romero, Embajador de México en Cuba.

Otros pasajeros del citado buque que embarcaron en nuestro puerto son los señores: Manuel Hidalgo, Embajador de Chile en México que va con su familia, llegados en el «Orduña»; la señora María L. Guerrero de Martínez, esposa del secretario de la Embajada de México, Enedin A. Tapia, Adela Pliego, María Cortina, Nelly Peón de Guedes, Francisco de la Vega, Felipe de la Cote, Gregorio Proenza y familia, Isabel González Mujica y familia y Lutgarda Machado.

El «Siboney»

El vapor americano «Siboney» llegó ayer mañana de Veracruz en ruta a Nueva York hacia donde continuo viaje ayer mismo por la tarde:

Trajo el citado barco 33 pasajeros con destino a la Habana así como carga y 32 pasajeros, turistas en su mayor parte en tránsito par New York.

De la lista de este barco hemos anotado a los señores: Alejandro Luis, María Alonso de González y familia, Joaquín A. Weiis, Georgina Portela, Ramón Suárez, Tomás Cortés, Julia Toscano, Josefina González y familia, el agricultor chileno Carlos Bielofeldt y familia, Haggeo y Joel Sandoval, Miguel Reguera, Alberto Díaz, Próspero Díaz, Eladio Loredo, Gumersindo Smith, Elisanda Medina, Leopoldo Giraudy, Héctor Villegas, Raúl Nata y otros.

Para New York se embarcaron en este buque Carmen L. Foster, Pedro Machado y un grupo de americanos e italianos.

Entre los pasajeros en tránsito que viajan en el «Siboney» figuran el periodista Víctor M. Race y señora, el doctor Richard C. Tilghman, miembro del John Hopkins Hospital Beatrice Eynon, perteneciente a la Legación del Canadá en Washington, el director de orquesta H. Maels Mr Asser Gabrielsen, jefe de Estibadores en New York y señora y otros.

Los que van en el «Orduña»

En el vapor «Orduña» que zarpo para Sur América embarcaron los señores Carlos Bielefeldt Schuller y familia, Carlos A. Ferro, la misionera inglesa Alice Clarcke, Oscar Plende y familia, David M. Pérez, Enrique Fortuno Dueñas, Eva A. Suárez, Jorge Martínez Carol y otros.

Conduce dicho buque 35 toneladas de henequén y tres y media toneladas de café.

Un petrolero

Procedente de Texas City y con carga de petróleo tomó puerto ayer el buque tanque de bandera americana «Joseph Seep».

Las salidas

Ayer salieron de nuestro puerto los siguientes barcos: «Siboney» para N. York; «San Luis», de bandera hondureña para Tampa. «Monterrey» para Progreso y Veracruz; «Genpool» para Nuevitas, «Santa Marta» para New Orleans, «Cefalú» para New Orlean vía Cristóbal, «Munargo» para Miami.

El «City of Los Angeles»

Procedente de San Francisco de California y escalas es esperado hoy a las siete de la mañana en nuestro puerto el vapor americano «City of Los Angeles» trae carga general y pasajeros en tránsito para New York.

Un ferry

Es esperado hoy el ferry americano «Seatrain New York» que procede del puerto de su nombre, con carga general y pasajeros.

Otros barcos que se esperan

Mañana llegará procedente de New Orleans el vapor americano «Sixaola» de la Gran Flota Blanca que trae carga general y pasajeros tanto para la Habana como en tránsito.

También es esperado procedente de New York el vapor «Atenas» que trae carga general y pasajeros.

Iniciarán las clases las Escuelas de Comercio el día 2

El próximo día 2 de octubre habrá de iniciare el curso en las Escuelas Profesionales de Comercio de la República.

Por decreto presidencial se ha dispuesto así.

El jueves próximo se ofrecerá en el Anfiteatro un acto demostrativo de la posibilidad de la Filmoteca americana

Cinco comisionados panamericanos de Municipios aceptan la citación de La Habana para reunirse en Noviembre en Chicago. Envían a Oriente un bombero experimentado

Se viene laborando en las oficinas de la «Comisión Panamericana de Cooperación Municipal» que preside el señor Alcalde de la Habana y de la que es secretario general el señor José Luciano Franco, para confeccionar la orden del día de la próxima reunión ejecutiva de noviembre en Chicago.

Asesora a la Comisión en su difícil empeño el Jefe de Publicidad de The Public Administration Office de U. S. A., mister John J. Kennedy y ya han respondido a la cita cablegráfica para congregarse en la referida ciudad norteamericana, los comisionados señores González Cortés, de Chile; Raphael Brouard, de Port-au-Prince; Romero Menéndez, de Ecuador; Porfirio C. Troconis, de México; y Daniel W. Hoan, de los E. U. de A. Se ignora la resolución al efecto de los también comisionados Luis L. Boffi, de la República Argentina y Edison Junqueira Passos, de Río de Janeiro. Por Cuba asistirán a la reunión el Mayor doctor Antonio Beruff Mendieta, el Representante a la Cámara doctor Gustavo Gutiérrez Sánchez y nuestro compañero Franco.

Podemos informar asimismo que parece resuelto que el próximo Congreso Panamericano de Municipios se efectúe en Noviembre del año entrante en Buenos Aires.

Acto demostrativo de la Filmoteca

El próximo jueves 28 y organizado por el Departamento de Cultura del Municipio, se efectuará en el Anfiteatro Nacional un acto demostrativo de las posibilidades de la Filmoteca del Continente Americano, hermosa iniciativa cuyas primicias corresponden al notable cinefan señor Max Tosquella y de la que es paladín el periodista Escipión Pujol.

Al efecto se exhibirán varias films en colores blanco y negro por medio de seis pantallas de ángulo diferente a fin de que todos los concurrentes puedan ver desde sus asientos con la mayor facilidad.

Asistirán representaciones de todos los colegios locales y el doctor Manuel J. Calás, pronunciará breves palabras alusivas.

Muchas personalidades han sido invitadas.

Un técnico a Santiago

El Alcalde Municipal ha dictado un Decreto designando al señor Pedro Buch y Valdés, comandante del Cuerpo de Bomberos de la Habana, delegado, para que se traslade a la ciudad de Santiago y estudie la organización del Cuerpo de Bomberos de la Ciudad Oriental y los métodos que allí se siguen para la extinción de incendios. El Decreto ha sido dictado a petición del Club Rotario de Santiago de Cuba y de otras prestigiosas instituciones de dicha ciudad y previa consulta elevada al Mayor de aquel término señor Juan J. Castelví, por el doctor Antonio Beruff Mendieta.

Un nuevo proyecto de reparto de cuotas al Municipio

Se recibió en la Administración Municipal, el proyecto de reparto de cuotas contributivas confeccionado por la Comisión del Gremio de «Tiendas de Tejidos sin Taller» que preside el señor Jaime Palenski, y en el que actúa como secretario el señor Julio Masvidal.

El Grupo expresado contribuirá al Municipio el año de 1940 con la suma de $18.513.00, distribuida entre los 156 contribuyentes que lo integran, habiéndosele asignado la mayor cuota de $300.00 a los contribuyentes: señores Gutiérrez Reboredo y Compañía; Boris Kudisk; Davis Epiztein; Jorge Perich López; Miguel Becil; Aron Eisen; Fanny Nowick; Ceferino Fernández Meléndez; Kramer y Moskowich; Rueda y Compañía; Rosenthal y Joseph; José A. R. Barroso; Angel Llata Gómez; Antonio G. Greemberg; y Mordeo Jose Cwaiz.

Las demás cuotas asignadas son de $150.00; $121.00; $100.00; 96 pesos; 84 pesos—una sola—; 88 pesos y de 80 pesos.

En el proyecto aparece con cuota de 84 pesos el Presidente del Reparto señor Jaime Paleski, de Obispo 103; y con 80 pesos el secretario señor Julio Masvidal, de Galiano 146.

De acuerdo con lo que determina la Ley dicho reparto de cuotas deberá ser expuesto en Tablilla para que sea conocido integramente por todos los contribuyentes del giro, y puedan establecer las protestas que estimen convenientes.

Se adjudicó la Cuban Telephone unas Acciones

El vicepresidente de la Cuban Telephone Company ha comunicado a la Alcaldía que dicha Compañía se ha adjudicado mediante escritura pública todas las propiedades y acciones de la Havana Subway Company, haciéndose cargo también de todas las obligaciones y derechos adquiridos por la desaparecida compañía, entre los que figuran la concesión otorgada por el Municipio para la realización de los trabajos de soterrado de cables y alambres de conducción eléctrica.

Esta comunicación será pasada por la Alcaldía al Ayuntamiento.

El problema de las oficinas de Ingenios azucareros

El Jefe de Impuestos del Municipio, señor Angel Bertematty ha enviado un documentado informe al Alcalde en relación con el problema surgido con el cobro de contribuciones a las oficinas radicadas en la Habana de Centrales Azucareros, y solicitando del Mayor le informe en la forma que debe actuar después de la resolución del Tribunal Supremo, en el caso del recurso contra dicho pago establecido por la Administración del central Yaguajay.

Es un viejo problema municipal.

Movimiento de Fondos

La recaudación obtenida en la Tesorería Municipal el día 21 del actual, según la nota facilitada por el Contador, fué como sigue: Por Ejercicio Corriente, $2,012.82; por Resultas, $578.88; para el Consejo Provincial, $337.05; y por Plumas de Agua, 269 pesos, 35 centavos.

La existencia en Caja por todos conceptos, es de $312,327.26, dividida en esta forma: De Ejercicio Corriente, $36,646.36 cts.; de Resultas, $12,866.46; del Presupuesto Extra, $79.20; Depósitos del Estado, 14,611 pesos, 23 centavos; del Consejo Provincial, 27,891 pesos, 70 centavos; del Acueducto de Albear, 2,761 pesos, 99 centavos; y por Depósitos de todas clases, 217,470 pesos, 30 centavos.

Aumentarán 10 pesos a los maestros en el próximo año

Lo declara la Dra. Catá, que estudia el presupuesto. Los exámenes en la E. del Hogar

Diez pesos, por lo menos, se aumentará a los maestros públicos en sus haberes, según nos declaró la doctora Juana María Catá, Subsecretaria de Educación.

La señorita Catá, que viene estudiando con una comisión el anteproyecto de presupuestos del departamento, hará cristalizar en ellos los vivos deseos del doctor Cleto A. Guzmán, nuestra máxima autoridad educacional.

Es propósito de ambos incluír en los mismos todas las consignaciones que se consideran imprescindibles.

El aumento de sueldo a los maestros, nos dijo la señorita Catá, es una necesidad urgente, conforme ha manifestado repetidamente el doctor Guzmán.

Loc maestros—agregó—, los verdaderos forjadores de la conciencia de la niñez cubana, tienen derecho a que se les proporcionen mayores recursos, haciéndoles justicia.

El doctor Cleto A. Guzmán y yo, terminó diciéndonos, nos sentimos íntimamente satisfechos si logramos cumplir esta misión.

Posponen la apertura del curso en la Escuela del Hogar para el día 9

Para el próximo día 9 de octubre se ha pospuesto la apertura del curso en la Escuela del Hogar de la Habana.

Los exámenes de ingreso en la misma habrán de tener lugar el día 25 del actual mes.

Existe la impresión de que no se autorizará el cursillo solicitado por las alumnas del tercer año, con el propósito de terminar sus estudios en diciembre.

Una comisión de profesores del claustro se entrevistó ayer con el Secretario de Educación.

Nueve becados por Educación

Nueve becados más han sido ratificados por un decreto presidencial.

Dichos becados deberán realizar estudios en el extranjero.

Son ellos Blanca García González, Luis García Fernández, Nitardo Martínez de la Cotera, José Martínez Ortiz, Pío Junco Valladares, Albertina O-Farrill, María Amalia Romero Anglade, Raquel Romero Ravenos y Mirta Shelton.

Reglamento para la concesión de comisiones a los maestros

El Secretario de Educación, doctor Cleto A. Guzmán, ha llevado a la firma del Presidente de la República, según nos informan, un decreto que contiene el reglamento para la concesión de comisiones a los maestros públicos.

En dicho reglamento se establece que solamente pueden conferirse comisiones con la mitad del sueldo.

Por excepción podrán concederse con sueldo entero especificándose los casos en el propio reglamento.

DIA DE LA JUVENTUD CATOLICA CUBANA

Hoy, domingo 24 de septiembre se celebrará una vez más el «Día de la Juventud Católica Cubana», con el siguiente programa:

8 a. m.—Misa de Comunión en la S. M. I. Catedral de la Habana, ocupando la Sagrada Cátedra el Excmo. y Rvdo. Arzobispo de la Habana, Mons. Manuel Ruiz.

9 p. m.—Acto de divulgación católica en el local de la Universidad Popular (Aguiar 509, entre Teniente Rey y Amargura), donde harán uso de la palabra los más destacados oradores católicos del momento. Este acto podrá ser escuchado a través de las emisoras de Radio Salas, CMBZ, en 940 kc. y COBZ, en 9,030 kc. o 32 metros.

El Consejo Nacional de la Federación de la Juventud Católica Cubana invita a todos los jóvenes católicos de ambos sexos para que concurran a los actos arriba señalados, rogándoles no lleven uniformes, distintivos o banderas, pues se desea la mayor igualdad posible.

¡Joven católico! Te esperamos el próximo domingo en la Catedral

Andrés CANALES.

Se investigará todo lo relacionado con las tarifas de tabaco, tanto en zonas productoras como las restantes

Muchos obreros solicitan que se deroguen las actuales. Despachados los 200 cheques atrasados por conceptos de Maternidad Obrera. Reclaman un técnico en una industria

El nuevo Secretario del Trabajo, Lcdo. Augusto Saladrigas, el Director General del Trabajo y el Jefe del Negociado de Pactos y Convenios, estuvieron conferenciando por espacio de tres horas, acerca del problema que confrontan los trabajadores del henequén de Matanzas y la Compañía de Jarcia de aquella ciudad, tratando de buscar una armónica solución al mismo.

Mañana, lunes, a las cuatro de la tarde, volverán a reunirse para tratar de ese asunto.

Los cheques de Maternidad Obrera

Con el Secretario del Trabajo despachó el Presidente de la Junta Central de Maternidad, firmando más de doscientos expedientes de cheques, para obreras, esposas y compañeras de obreros, por concepto de Maternidad. Corresponden a la última quincena.

Pide un cubano técnico graneador

El Negociado de Pactos y Convenios de la Secretaría del Trabajo, ha tenido conocimiento que la Sociedad Industrial de Cuba (fábrica de latas) radicada en Luyanó, busca un técnico cubano capacitado como graneador, para esa industria, pues utiliza en esas labores a un extranjero.

Trabajos realizados por Maternidad

El Dispensario de la Delegación Provincial de Salud y Maternidad de la Habana ha hecho saber que durante la semana comprendida entre los días 16 al 22 del actual, prestó los siguientes servicios a obreras, esposas y compañeras de obreros, inscriptos en aquel organismo: 297 análisis, 322 tratamientos por inyecciones, 31 inscripciones, 122 consultas y 95 fórmulas, y 50 inscripciones de niños, 217 consultas y 166 fórmulas despachadas y por último 27 inscripciones, 188 consultas y 161 fórmulas.

Reclaman contrato de trabajo

El Sindicato de Empleados y Obreros del Transporte de Pasajeros se ha dirigido a la Secretaría del Trabajo, interesando se formalice el convenio colectivo de trabajo entre los miembros de esa entidad proletaria y la empresa propietaria de los Omnibus Azules, pues el proyecto hecho ha sido aprobado por la mayoría de los trabajadores pertenecientes al Sindicato.

Investigan el problema tabacalero

Recientemente fué designado un delegado de la Comisión Nacional de Salarios Mínimos para que se trasladase a la provincia de Santa Clara e investigara todo lo relacionado con las reclamaciones que hacen algunos obreros y líderes de los trabajadores sobre salarios en las labores del tabaco, ya que mientras unos pretenden sea restituído el anterior salario, otros desean que subsistan los actuales precios en las zonas tabacaleras y no tabacaleras. El delegado investigador informará a su regreso.

M.E.C.D. 2016

CRONICA CATOLICA

PROGRAMA DE LOS DIVERSOS ACTOS CATOLICOS QUE SE ANUNCIAN PARA MAÑANA EN LOS TEMPLOS HABANEROS

EN LA IGLESIA DEL CARMEN

Los cultos del último, de los Nueve Lunes de Santa Teresita del Niño de Jesús, con el siguiente programa:

A las 9 a. m., misa cantada. A continuación de la misa, sermón, ejercicio, procesión, veneración de la Reliquia e imposición de medallas.

Se ruega la asistencia a los asociados de la Pía Unión de Santa Teresita y se invita a los fieles.

EN LA IGLESIA DE SAN FRANCISCO

Da comienzo el solemne doble Novenario a Sn Francisco de Asis en preparación a su fiesta del 4 de octubre.

Este Novenario se ajustará al siguiente programa:

A las 8 de la mañana, misa cantada y ejercicio de la Novena.

A las 8 de la tarde, exposición de Su Divina Majestad, estación, corona, ejercicio, cánticos por el coro franciscano y la escolanía San Francisco, sermón por el reverendo padre fray Pedro Aranguren, OFM., bendiión y reserva.

Se ruega la sistencia a la Venerable Orden Tercera de San Francisco, vistiendo al exterior el Santo Hábito y se invita a la Venerable Orden Tercera de Servitas y demás Asociaciones de la Iglesia Seráfica de Cuba y Amargura.

EN LA SANTA METROPOLITANA IGLESIA CATEDRAL

A las 9 de la mañana, solemnes honras fúnebres por el eterno descanso de la señora Juana Sterling, esposa que ha sido del señor Federico Junco, empleado de la Santa Metropolitana Iglesia Catedral.

A tan piadoso acto invitan el viudo y sus hijos, entre los cuales figura el señor Ramón Junco Sterling, profesor de la Banda de Bomberos y empleado de la iglesia parroquial del Espíritu Santo, a sus amigos y fieles.

EL JUBILEO CIRCULAR

En la capilla de los Padres Pasionistas de la Víbora, el Jubileo Circular.

La exposición de Su Divina Majestad, después de la última misa, que en esta iglesia se celebre.

A las 5 y 30 de la tarde, Santo Rosario, visita a Jesús Sacramentado, bendición y reserva.

EN LA IGLESIA DEL SANTO CRISTO

Los lunes de San Nicolás de Tolentino en sufragio de los fieles difuntos.

A las 8 a. m., misa y responso. Después del responso, ejercicio del Septenario al Santo Protector de las benditas almas del Purgatorio y veneración de su Reliquia.

Por la tarde, a las 5 y 30, Rosario de difuntos, ejercicio del Septenario, bendición eucarística y veneración de su Reliquia.

EN LA IGLESIA DE LA MERCED

A las 8 y 30 a. m., misa cantada descanso de los cofrades de la Muy de Requiem y responso por el eterno Ilustre Esclavitud, fallecidos durante el año actual.

Se ruega la asistencia a los asociados y se invita a los fieles.

EN LA IGLESIA DEL SANTO ANGEL

A las 5 y 30 de la tarde, Santo Rosario y ejercicio de la Novena al Santo Angel Custodio, titular de la parroquia.

Los días 29 y 30 del actual y primero de octubre, se tendrá un solemne triduo y el día 2, festividad de los Angeles, a las 8 de la mañana, misa de comunión general para las Asociaciones y feligreses de esta parroquia.

A las 9, misa solemne y sermón a cargo del padre doctor Alfredo Llaguno, párroco y administrador del hospital San Francisco de Paula.

EN LOS DEMAS TEMPLOS

Santo Rosario, lectura espiritual y visita a Jesús en el Santísimo Sacramento del altar.

ACTIVIDADES DE LOS ESCUDEROS DE COLON

Los miembros del Círculo Escuderos de Colón, así como los miembros jóvenes de los Caballeros de Colón, San Agustín número 1390, han acordado asistir a la misa que la Federación de la Juventud Católica Cubana, celebrará a las 8 de la mañana de hoy, en la Santa Metropolitana Iglesia Catedral, en conmemoración del «Día de la Juventud Católica de Cuba».

Conforme a este acuerdo, el prior del Círculo, el consejero mayor y la comisión de actividades espirituales, verán con verdadero gusto en la Catedral a los Escuderos de Colón y miembros jóvenes del Consejo, que concurran a la expresada misa y tomen parte en la Sagrada Comunión.

En esta misa dirigirá su autorizada palabra a la Juventud Católica Cubana, el Excelentísimo y Reverendísimo señor arzobispo de la Archidiócesis, monseñor Manuel Ruiz y Rodríguez.

SOLEMNES FIESTAS DEDICADAS A SANTA TERESITA DEL NIÑO JESUS EN LA PARROQUIA DEL CARMEN

Día 30 de septiembre: Misa solemne de Ministros en el altar de Santa Teresita, sermón e imposición de medallas a las personas que deseen inscribirse en la Pía Unión de Santa Teresita.

Domingo, día primero de octubre: A las 9 menos cuarto, misa solemne en el altar mayor del templo, sermón e imposición de medallas.

Serán distribuídas unas hojitas sobre las obligaciones de la Pía Unión de Santa Teresita del Niño Jesús.

Día 2, lunes: A las 9, misa solemne en el altar de Santa Teresita y sermón.

Después de la misa serán bendecidas solemnemente las Rosas de Santa Teresita, solamente para aquellas personas que las traigan.

Día 3, fiesta principal: A las 7 y 30 a. m., misa de comunión general en el altar de Santa Teresita.

El reverendo padre director suplica encarecidamente a toda la Directiva en particular y a las socias en general, que no falten a esta misa, honrando a Santa Teresita con una comunión fervorosa.

A las 9 a. m., misa solemne a toda orquesta y panegírico por el Muy Reverendo padre fray Juan de la Cruz, vicario provincial de los Padres Carmelitas Descalzos de Cuba, a cuyo cargo estarán, asimismo, los sermones del triduo.

Este día, durante la misa, se repartirán preciosísimos recordatorios de Santa Teresita.

A las 5 y 30 p. m., Santo Rosario, plática de acción de gracias por el director fray Domingo del Santísimo Sacramento, OCD. y procesión con la imagen encantadora de Santa Teresita por la iglesia y claustros del convento, llevando las andas la Directiva.

La parte musical del triduo será interpretada por el coro de la señora Carmelina Díaz Escasena, bajo la dirección del maestro Ponsoda. Al órgano, el reverendo padre Eugenio de San José, OCD.

Todas las socias de la Pía Unión, están en el deber de asistir a estas fiestas con el respectivo distintvo.

Las personas que deseen cooperar con su limosna para el mayor esplendor de estos cultos, puede entregarla al director, al hermano sacristán, o en el archivo parroquial.

PROCESIONES EN HONOR DE NUESTRA SEÑORA DE LA MERCED

Hoy, domingo 24 de septiembre, se celebran procesiones en honor de Nuestra Señora de la Merced, en los siguientes lugares:

A las 5 de la tarde, por el interior del suntuoso templo de la Iglesia de la Merced, sita en Cuba y Merced.

A las 5 y 30 p. m., procesión de Nuestra Señora de Regla y de la Merced, por las calles de Regla.

En el pueblo de Hoyo Colorado, a las 5 y 30 p. m., procesión de Nuestra Señora de las Mercedes, su Patrona.

En la villa de Guanajay, procesión por las calles, de su Patrona Nuestra Señora de la Merced.

Los párrocos de Regla, Hoyo Colorado y Guanajay, suplican a los vecinos adornen el frente de sus casas.

LAS BELLAS CELEBRADAS EN EL PUEBLO DE REGLA EN LA OCTAVA PATRONAL

Después de las solemnes fiestas del 8 de septiembre en el Santuario de Regla, uno de los más antiguos de la República y que ya describimos en otra información, se celebraron las de la Octava del 9 al 16, con solemne novenario a las 8 p. m., con Exposición, Rosario, ejercicio, cánticos y reserva.

El día 16, después de los ejercicios, se entonó solemne Salve en la cual ofició el párroco padre Viñas.

Durante esta novena el coro estuvo integrado de la siguiente manera:

Solista: señorita Mercedes Basilio.

Coro: señoritas Gentil Maya, Caridad Cáceres, Noemí Vilarello, María Teresa González y el señor Manolo Serrano.

Violines: señoritas Noemí Vilarello, Violeta González y María Teresa González.

Organo: señorita Mirtha Vilarello Bosch, ejecutando hermosa labor, especialmente esta última.

FIESTA DE LA OCTAVA

Amaneció el día 17; el Santuario desde las primeras horas estaba invadido por cientos de romeros, que acudían a rendir a la Virgen de Regla su último tributo.

A las 8 de la mañana tuvo lugar la misa de comunión, que fué armonizada por el coro parroquial; a ella asistieron y comulgaron numerosos romeros.

La misa solemne tuvo lugar a las 9 y 30, oficiando en ella, ante un público incontable, el párroco doctor Ramón Viñas Olavarrieta, con monseñor doctor Santiago Saiz de la Mora, M. I. canónigo y el padre Benigno González.

Ocupó la Sagrada Cátedra el párroco de Monserrate, reverendo padre Juan Lobato.

Su tema: «*El Señor sea contigo*», que desarrolló con gran unción evangélica.

El coro parroquial bajo la dirección del maestro Sampol, interpretó la escogida misa de Perossi, al ofertorio Ave María y de Luzzi y al final Himno a la Virgen de Regla.

Después de la fiesta repartió limosnas entre los pobres, el párroco.

Terminada la fiesta visitamos con el padre Viñas las reformas verificadas en el templo durante los tres meses que lleva en la parroquia y observamos que el Santuario fué pintado todo exteriormente, lo mismo que su torre con un zócalo color piedra de dos metros de alto, el frente de la iglesia y su arcada y entrada, fueron pintados de aceite color aceituna.

El padre Viñas piensa acometer otras obras, como pinturas interior y techo del templo. Se inició el desfiles, a las 11a. m.

A las 12 m., el padre Viñas obsequió a las autoridades, clero y prensa, presidiendo el acto el padre Viñas, el alcalde señor Octavio Cabrera y la señora viuda de Viñas, madre amantísima del párroco.

Después de este acto el señor alcalde en unión de los invitados visitamos la Casa-Ayuntamiento, Casa de Socorro, Estación de Bomberos. En todos los Departamentos fuimos delicadamente atendidos por el personal y capitán de Policía de Güines señor Gerardo García, antiguo jefe de Policía de Regla.

Hecha la visita el señor alcalde puso a disposición de los invitados las dos máquinas de la Casa de Socorro y su máquina particular.

Le agradecemos su delicada atención.

LA PROCESION

A las 4 p. m., apesar de la lluvia pertinaz que azotó a La Habana y sus barrios, los romeros acudieron al Santuario.

A las 7 p. m., el padre Viñas manifestó al numeroso público, que a causa de la pertinaz lluvia, no era posible sacar la procesión y que ésta se posponía para el día 24, a las 5 y 30, conjuntamente con la fiesta de la Virgen de la Merced, que ambas saldrían en la procesión en la cual tomarían parte los bomberos de Regla con su banda y la Banda Municipal de Marianao.

Felicitamos al padre Viñas por su ejecutoria al frente de la parroquia de Regla.

Lorenzo BLANCO.

Novena y fiesta al Titular de la Iglesia parroquial del Santo Angel Custodio

Nuestro Santa Madre la Iglesia, celebra el día 2 de Octubre próximo, la festividad de los Santos Angeles Custodios, y denominándose la iglesia de la histórica Loma del Angel, Iglesia parroquial del Santo Angel Custodio, en honor de su Titular, celebrará el Párroco R. P. José María Fernández Gayol, novenario y solemne fiesta. El novenario dará comienzo el sábado 23 del actual para finalizar, el domingo, día primero de Octubre próximo.

Los tres últimos días del novenario, serán celebrados a modo de Triduo solemne.

El 2 de Octubre, festividad de los Santos Angeles Custodios habrá, Misa de Comunión general y Misa solemnísima, a gran orquesta y sermón por un reputado orador sagrado.

El Párroco, invita a sus amadísimos feligreses a tomar parte en estos actos católicos en homenaje, al Angel Custodio de su Parroquia, para que se digne protegerlos, manteniéndoles en paz y guiarlos a la Patria celestial, para que con El gocen de las delicias de la gloria celectial por toda la eternidad.

Domingo 24 de Septiembre

Día de la Juventud Católica Cubana

El Consejo Nacional de la Federación de la Juventud Católica Cubana, satisfecho del resultado obtenido en la Celebración de este Día, en los años 1936, 37 y 38, se apresta nuevamente a organizarlo en el presente para el próximo domingo, seguro de que será superado el éxito ya alcanzado.

Plenamente han sido satisfechos los objetivos que nos proponíamos: las misas de comunión efectuadas en 37 parroquias el año de 1936, en 70 en 1937 y en 84 el pasado, fueron, sin duda alguna, un cumplido homenaje de fe y adoración Jesús Sacramentado y conjuntamente con las excursiones y actos de propaganda llevados a cabo han constituido brillante demostración de fervor juvenil. No menos cumplidamente se ha logrado nuestro tercer propósito de estrechar los lazos de compenetración y afecto que deben unir a todos los jóvenes católicos de Cuba: admirablemente se plasmó este ideal en todos los actos llevados a cabo, constituyendo un ejemplo admirable de solidaridad cristiana el ver a miles de jóvenes católicos, de toda clase y condición, unificados en un mismo sentimiento de fidelidad a su doctrina y de su sumisión a la Jerarquía que, respondiendo a nuestra iniciativa, ha laborado también de una manera entusiasta por la consecución de tan altos ideales.

La Iglesia Catedral de la Habana se ha visto colmada año tras año, el cuarto domingo de septiembre, de una juventud piadosamente recogida y ardorosamente entusiasta, confiamos en que el próximo domingo, respondiendo a la consciencia de su obligación moral de contribuir al éxito del Día, no faltará un solo joven católico a la Misa de Comunión, durante la cual enfervorizará las almas de sus hijos la palabra de nuestro amadísimo Prelado.

Sin distinción de asociaciones, distintivos, o banderas, porque en ese Día todos estaremos reunidos bajo el único sentimiento y el único deseo de ofrendar a Jesucristo Rey nuestras ansias apostólicas de permanecer bajo su Santo Servicio, los jóvenes católicos de la Habana, daremos un público homenaje a Jesús Sacramentado.

La Federación de la Juventud Católica Cubana, que solamente se ha reservado el privilegio de la iniciativa, invita a todas las asociaciones juveniles y a todos los jóvenes católicos de ambos sexos, de la ciudad de la Habana, a dicha Misa de Comunión.

PROGRAMA

Iglesia Catedral. Misa de Comunión a las 8 a. m.

Oficiará el R. P. Pablo de Lete, Director General de la Federación.

Predicará el Excmo. Sr. Arzobispo de la Habana.

MISA DE LOS GRADUADOS EN ACCION DE GRACIAS EN LA S. M. I. CATEDRAL

A las 11 de la mañana en la Santa Metropolitana Iglesia Catedral, tendrá lugar de la misa que los graduados de la facultad de Derecho ofrecen en acción de gracias por haber terminado felizmente sus estudios.

Oficiará el reverendo padre Rogelio Monet, tío del graduado doctor Juan Vela Monet y ocupará la Sagrada Cátedra el graduado reverendo padre doctor Agustín López González, profesor del Seminario de San Carlos y San Ambrosio.

La parte musical estará a cargo del maestro señor Luciano Palau, quien al terminar la misa, ejecutará el Himno Universitario.

La Comisión organizadora de este acto invita a los profesores y alumnos universitarios y a los fieles en general para que asistan a esta misa.

Hacemos nuestra esta invitación, rogando a los fieles acudan a esta misa, para mayor esplendor de la misma y como acto de fraternal deferencia para con los graduados de la facultad de Derecho, entre los cuales figura nuestro muy estimado amigo, el doctor Mario Caballero.

Por anticipado felicitamos a estos graduados por esta acción de gracias, que mucho les honra y enaltece.

EN LA MERCED CELEBRARAN SOLEMNES FIESTAS PARA HONRAR A SU STA. PATRONA

La Venerable Comunidad de Padres Paúles y la Muy Ilustre Esclavitud de la Merced, de la Iglesia de Nuestra Señora de la Merced, sita en Cuba y Merced, celebra la grandiosa festividad de Nuestra Señora de la Merced, con arreglo al siguiente programa:

A las 8 a. m., misa de comunión general, que celebrará el reverendo padre Antonio López, CM., y para la que se invita particularmente a todas las Asociaciones establecidas en la Iglesia de la Merced.

A las 9 a. m., misa solemne de Ministros y sermón por el reverendo padre Hilario Chaurrondo, CM.

A las 5 de la tarde, salutación a María, rezo del Santo Rosario, procesión con la imagen de la Merced por el interior del templo, Consagración a la Santísima Virgen y despedida.

ADVERTENCIAS

Primera: El día 24, fiesta de la Merced. Se gana Indulgencia Plenaria, con las condiciones ordinarias, cuantas veces se visite esta iglesia.

Segunda: Por ser día de precepto con obligación de oír misa bajo pena de pecado mortal, a todo fiel cristiano, se celebrarán misas cada hora, de 6 a 12 de la mañana, siendo rezadas, excepto la de 9 que es la solemne.

Tercera: Todo este día quedará abierta la iglesia para comodidad de los miles de fieles que deseen visitar a la imagen, pudiendo subir al Camarín de la Merced, pero solamente de 2 a 5 de la tarde.

Cuarta: Cuantos deseen contribuir con flores o con alguna limosna, pueden hablar con el director, padre Bruno García, CM., o con el sacristán hermano Bartolomé Tobar, CM.

Quinta: El lunes 25, a las 8 y 30 de la mañana misa solemne de Requiem y responso, por el eterno descanso de las asociadas de la Muy Ilustre Esclavitud de la Merced, muertas en el año.

EXHORTACION

Si eres devoto de la Merced, inscríbete en la Muy Ilustre Esclavitud tan del agrado de la Virgen.

ADVERTENCIAS DEL CRONISTA

Debemos recordar a los fieles, que son faltas de educación cristiana y de respeto al templo, concurrir al mismo con la cabeza descubierta, con sombreros sin casquete, o sea sin techo o tan pequeños, que nada tapan, dejándola al descubierto; con las piernas sin medias y con los brazos y escotes exagerados, y ponerse o sacarse los gabanes en el templo en el acto de comulgar o después de haber recibido, pues el templo no es lugar de ponerse o despojarse de ropa. Esto debe llevarse a cabo fuera del templo, y esto, por desgracia, lo hemos visto practicar nada menos que a terciarias, es decir a la flor y nata de las católicas, y a catequistas con sus alumnas, las cuales al llegar de comulgar, despojaban a sus alumnas de gabanes y medias mangas, sin darles tiempo a dar gracias. Asimismo, el cruzar las piernas y el convertir el templo en luga de conversaciones, presentaciones y despedidas.

Al templo se va a orar con todo respeto y modestia, o no se va.

SEMANARIO CATOLICO

Hemos recibido el número 68 de esta interesante revista.

A continuación reseñamos el índice: Editorial: «La madrecita Rusia», P. Lete; «De cara al porvenir», Noticiario Internacional Católico, Alfonso Iglesia; «Meditación ocasional», canónigo Tiberghien; «La cultura y los valores humanos», Hilario Belloc; «Las dictaduras y el capitalismo', Mensajes, doctor Buombeerger; «Guerra y militarismo», Agencia Phards; «El fascismo en Hungría», Enrique Canto; «Sobre la guerra», P. Chaurrondo; «Misceláneas», P. Ajuria; «Glosario evangélico», doctor Bianconi; «Los católicos y los angustiosos problemas de la hora presente», P. B.; «Investigaciones colombinas», Diana; Orientaciones Femeninas, Cine y Teatro, Vida Nacional, A través de la Isla...

LA FIESTA DE LA CARIDAD CELEBRADA EN BAUTA HA RESULTADO BRILLANTE

Tuvo lugar el día 10 con gran solemnidad la fiesta a la Patrona de Cuba en el pueblo de Hoyo Colorado.

Invitados atentamente por el Párroco Rvdo. P. Fulgencio Varela asistimos a estos cultos.

A las 10 y 30 a. m. tuvo lugar la misa solemne con orquesta y voces oficiando de Preste el P. Varela.

El sermón estuvo a cargo del M. I. Canónigo Acosta. Angel Tudurí, quien con su acostumbrada voz pronunció una bella pieza oratoria y patriótica sobre la Virgen de la Caridad como Patrona de Cuba.

El coro estuvo bajo la dirección de nuestro compañero Tomás de la Cruz interpretando la misa del Maestro Battman, a dos voces, al ofertorio la soprano Srta. Nieves Alvarez cantó de manera brillante el Ave María de Millar y al final en unión del Profesor Pita el himno a la Caridad.

Terminada la misa se hizo la Exposición del Santísimo, a continuación la visita, terminando la reserva.

A las 12 el Párroco obsequió espléndidamente en la casa rectoral al clero, cantantes y Prensa.

Se preparan para el domingo 24 grandes fiestas a la Virgen de las Mercedes como Patrona del pueblo.

El DIARIO DE LA MARINA felicita al P. Varela por estos solemnes cultos.

MURIO ELECTROCUTADA UNA SEÑORA EN LA VIBORA

La señora Juana Martín Francisco, de la Habana, de 35 años de edad y vecina de la calle D, entre 9 y 10, en la Víbora, murió ayer tarde electrocutada en la azotea de su domicilio, al tocar un alambre de alta tensión. El cadáver fué entregado a sus familiares por la policía de la Décimatercera Estación, que actuó en el hecho.

CRUCIGRAMAS

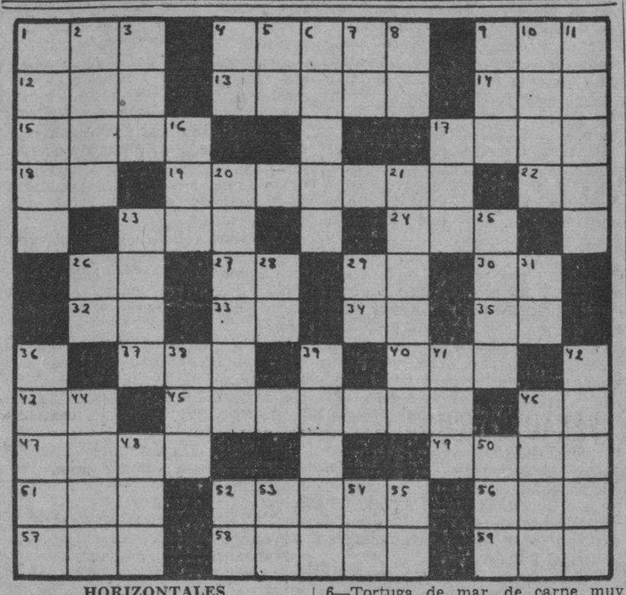

HORIZONTALES

1—Departamento de Francia, en la Provenza.
4—Persona que ha perdido el juicio (pl.)
9—Verbo sustantivo y auxiliar.
12—Pronombre demostrativo.
13—Planta medicinal de olor fuerte y nauseabundo.
14—Dios, entre los mahometanos.
15—Cesta para la pesca.
17—Estado del Asia meridional.
18—Antigua ciudad de Caldea.
19—Vaso que lleva la sangre del corazón al resto del cuerpo.
22—Sílaba que repetida resulta un apodo familiar.
23—Juguete.
24—Mil cincuenta y uno.
26—Existe.
27—Doné.
29—Adverbio de tiempo.
30—Consonante.
32—Nota musical.
33—Terminación de infinitivo.
34—Terminación de aumentativo.
35—Montaña de China.
37—Isla británica del mar de Irlanda.
40—Vocal (pl.)
43—Número romano.
45—Lugar destinado a la cría de ganado caballar.
46—Pronombre.
47—Arquita para depositar las cédulas.
49—Bien de salud.
51—Pariente.
52—Advertir.
56—Hijo de Adán y Eva.
57—Tiempo del verbo osar.
58—Cocinado.
59—Pronombre demostrativo.

VERTICALES

1—Diosa del amor, en la mitología griega.
2—Cocinar.
3—Especie de chacó pequeño.
4—Artículo.
5—Pronombre.
6—Tortuga de mar, de carne muy apreciada.
7—Terminación de infinitivo.
8—Interjección.
9—Nombre vulgar de un mono platirrino de Colombia.
10—Antiguo estado vecino de la Caldea.
11—Vástago o vara que brota del tallo o tronco principal (pl.)
16—Río de Suiza.
17—Condimento.
20—Río de Francia.
21—Imantar.
23—Provincia de la India inglesa.
25—Ave zancuda, venerada por los egipcios.
26—Pronombre.
28—Marchar.
29—Pronombre.
31—Río en la provincia de Lugo.
36—Dios mitológico de las riquezas.
38—Río de la América meridional.
39—Isla del Mediterráneo.
41—Diosa de la aurora, en la mitología griega.
42—Una de las tres Parcas.
44—Mensajera de los dioses del Olimpo.
46—Consonante (pl.)
48—Patriarca hebreo, hijo de Lamec.
50—Cociné.
52—Símbolo del Sodio.
53—Pronombre.
54—Preposición inseparable.
55—Voz que se usa repetida para arrullar a los niños.

A. L. G.

Solución al Crucigrama anterior

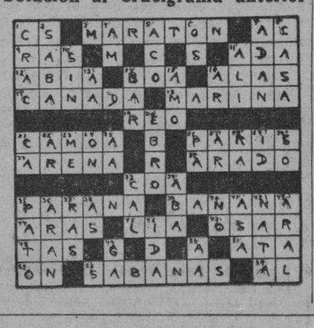

LESIONADO MENOS GRAVE

Leopoldo Gutiérrez, de 30 años de edad y vecino de Aguila 562, sufrió lesiones de carácter menos grave, al caerse en la escalera del Capitolio.

PINAREÑAS

EN PINAR

Desde el sábado.

Procedente de Matanzas, donde desempeña el mando del Regimiento número 4, «Plácido», llegó a esta ciudad el último sábado, el teniente coronel Manuel Benítez Valdés, el siempre querido joven militar, al objeto de pasar entre familiares y amigos el próximo aniversario de su natalicio, que tendrá lugar el inmediato martes día 26.

Acompañan al teniente coronel Benítez Valdés, su esposa la distinguida joven dama señora Lolita Ochoa, así como sus pequeños hijos Puchita y Manolito.

Días de grata estancia en tierras pinareñas han de pasar los esposos Benítez Ochoa, ya que es mucho el afecto y el alto aprecio que se les tiene por esta sociedad.

Les reitero mi saludo afectuoso y les deseo mucha ventura por estos lares.

LA CORTE SUPREMA

Espectáculo original artístico.

Que vuelve al palco escénico del teatro Aida el miércoles 27 del actual, para ofrecer una regia y monumental función con fines altruístas, esto es, propiciar con la actuación que se recauden fondos para el edificio social de la institución obrera Hermandad Ferroviaria de Cuba (Delegación número 14).

Más de veinte estrellas de la Corte Suprema del Arte tomarán parte en dicha función y actuará de maestro de ceremonia el locutor José Antonio Alonso.

Además actuará la orquesta de la CMQ. y la pianista Zenaida Romeu.

Son muchas las personas que ya están reservando sus localidades.

Será un éxito esta nueva presentación de la Corte Suprema.

BODAS DE MARFIL

Festejan hoy.

El distinguido matrimonio señora Conchita Canto Capote y señor Isidro Pruneda, apreciable compañero en el periodismo, que es director de «Heraldo Pinareño» y presidente de la Asociación Provincial de la Prensa, cumplen en este día catorce años de feliz unión.

Debido al reciente luto que guardan los esposos señores Canto-Pruneda no tendrán recibo.

Les deseo que la diosa dicha siga siendo compañera inseparable de los esposos a que me refiero en esta nota.

NUEVO BACHILLER

Un compañero y amigo.

En recientes exámenes celebrados en el Instituto Provincial de esta Ciudad obtuvo su graduación como bachiller el joven Carlos Manuel Rubiera Rodríguez, estimado vicesecretario de la Asociación de la Prensa.

Felicito efusivamente al estudioso compañero por su triunfo.

NUEVA CRONISTA

Del periódico «El Mundo».

Ha sido designada para redactar la crónica de esta sociedad adscripta al periódico habanero «El Mundo», una culta y distinguida señorita que ha de obtener éxitos muy notables en su cometido.

Me refiero a la señorita María Heminia Herero de la Cruz Martín, poetisa de profunda inspiración y escritora acertadísima de la región vueltabajera.

Al felicitar a la nueva compañera en estas tareas informativas sociales le deseo muchos triunfos.

NATALICIO

De un niño.

En el sanatorio de la Colonia Española nació el jueves último un gracioso bebito, hijo de los esposos señor Olimpio Collado Díaz y señora María Josefa Gómez Recio, culta profesora de Instrucción Pública.

Con tal motivo dicho matrimonio están recibiendo mensajes y felicitaciones de sus muchas amistades.

Entre las que consigno la mía con los votos fervientes por larga vida para el recién nacido.

Guillermo RODRIGUEU.

DEFUNCIONES OCURRIDAS AYER EN LA HABANA

Guillermo Ramos González, blanco, 13 meses, hospital Infantil.

Ramón Perdomo Martínez, blanco, 2 meses, hospital Infantil.

Angela de la Fe Vergara, blanca, 81 años, Condesa 120.

María Díaz Pérez, blanca, 70 años, Mangos 130.

María García Herera, blanca, 61 años, Ayestarán 166.

Domingo Lock, americano, 88 años, Cerro 1424.

José A. Trujillo Pérez, blanco, 37 años, Gervasio 530.

Emelina Caballero Duarte, blanco, 15 años, hospital Calixto García.

Yolanda Calzadilla Vázquez, blanca, 4 meses, hospital Calixto García.

Dalia M. Nodal Suárez, mestiza, 12 años, Márquez 12, Cerro.

Nereida Franco Ganguiz, blanca, 1 años, hospital Las Animas.

Juana Díaz Díaz, blanca, 28 años, Ayestarán sin número.

Guadalupe Herrera Herrera, negra, 28 años, Esperanza sin número.

Clotilde Belza Iglesias, banca, 51 años, Regla 52.

Juan Acosta Piñeiro, blanco, 3 meses, hospital Infantil.

José Braña Castaño, blanco, 52 años, Maloja 164.

Celestino Fernández González, blanco, 63 años, Refoma 612.

Celia Menéndez Risto, blanca, 25 años, Cristina 130.

José Vázquez Alvarez, blanco, 71 años, Cerro 1551.

Aguedita Guerra, blanca, 68 años, Diez de Octubre 501.

Isabel Breches, negra, 88 años, Fábrica 569.

Emelina Betancourt y Castillo, blanca, 67 años, calle L. y Diecinueve, Vedado.

Eugenio Hernández Díaz, mestizo, un mes, hospital Infantil.

Julio Peña Ramos, blanco, 6 meses, hospital Infantil.

Nicolás Rivera López, blanco, 24 años, clínica La Caridad.

VEHICULOS CIRCULADOS

Por transitar con exceso de velocidad, ayer fueron circulados por la policía, los vehículos siguientes:

Primera Estación: ómnibus 206.
Séptima Estación: ómnibus 366.
Octava Estación: 32,478.
Oncena Estación: 6,856.
Décimacuarta Estación: 85,078; ómnibus 69.

AGREDIDO POR UN VECINO

Francisco Fanego Fariñas, de 65 años de edad y vecino de Revillagigedo 254, sufrió lesiones de carácter menos grave, al ser agredido por su vecino Abelardo, que reside en los bajos de su domicilio. Supone que obedece la agresión a que se negó a afiliarse a un partido al que no desea pertenecer.

LA PATRULLA POLICIACA

TITINA LA MECANOGRAFA

EL PATO PASCUAL

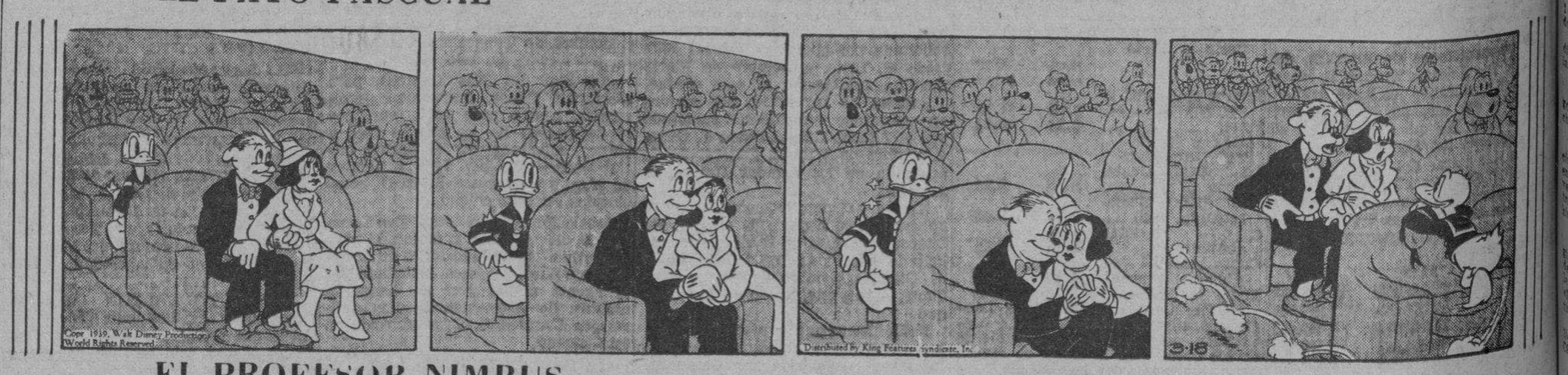

EL PROFESOR NIMBUS

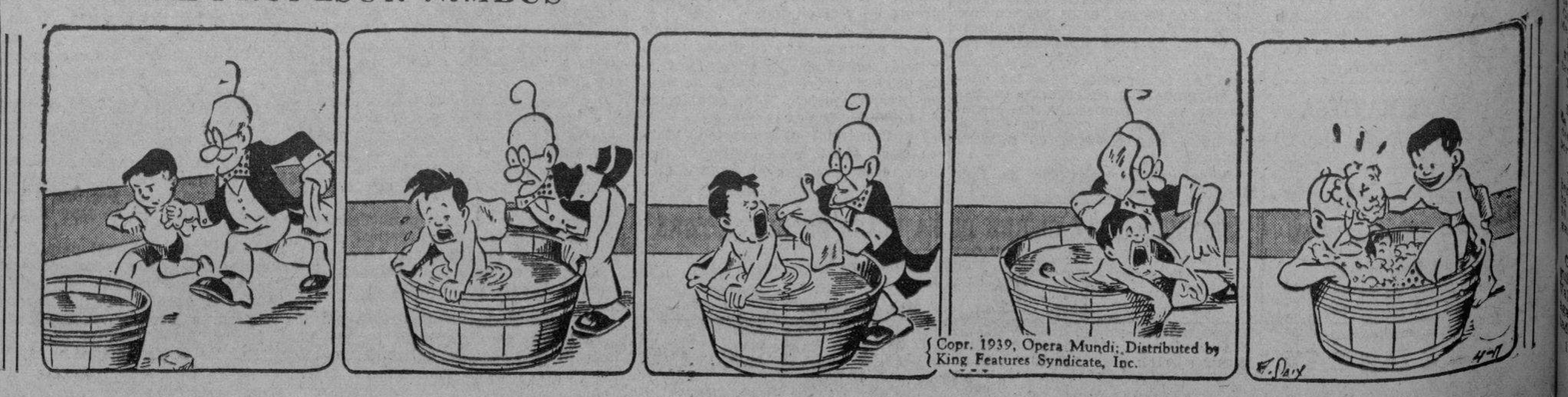

M.E.C.D. 2016

ANUNCIOS CLASIFICADOS DE ULTIMA HORA

COMPRAS

CASAS

9

TENGO TRES MIL PESOS PARA comprar casa en cualquier lugar del Vedado u otro reparto y novecientos pesos para parcelita en el Vedado. Si no es ganga no llame. Si el solar o casa no están en condiciones legales para la venta, me hago cargo del arreglo de papeles o pleito y adelanto gastos. Carbonell, Hotel Vedado M y 19 F-6631

Crónica Social

Llega el día del homenaje

El domingo próximo, día 1o. de octubre.

A las ocho en punto de la mañana se abrirán las cien puertas del Teatro Martí, para dar entrada a mis amigos que acudan a disfrutar del acontecimiento artístico que con deslumbramiento y esplendores grandiosos llevarán a cabo durante tres horas, en ese amplísimo coliseo de Dragones y Zulueta.

Correspondiendo al entusiasmo ya notablemente manifestado por las familias más conocidas en la vida social, personalidades de las más considerables condiciones y del pueblo del que formo parte, se vestirá el Teatro Martí con las relucientes galas de las fiestas fastuosas y solemnes.

Un precioso telón tendrá el escenario, circundado de plantas y los veintiún palcos el gallardete vistoso y emocionante de cada sociedad de las que constituyen la representación de la Habana, Guanabacoa, Regla y Marianao.

Tomarán parte en el insuperable y sensacional programa combinado lo mejor y más distinguido que se puede lograr. Dos sopranos y una tiple, de riquísima voz, cinco cantantes de cartel, ocho recitadoras de envidiables facultades, tres poetas de inspirados estros, un excelente saxofonista, tres pianistas de renombre, una flautista genial, una poetisa enamorada de las Musas, un violinista famoso, un cuadro vocal folklórico, un humorista, tres orquestas femeninas, dos orquestas más y una de militares.

Hay treinta y seis número y el acto de la condecoración, en donde figuran treinta y cinco señoritas vestidas de largo, dieciocho damas que acompañarán a la venerable hermana de nuestro glorioso Titán de Bronce en el momento de prenderme la medalla de oro que me otorga la Asociación Nacional de Cronistas Sociales, y cinco parejitas de niños que corearán un himno al serme entregado el ramo de laurel por la doctora Ana Etchegoyen de Cañizares en representación de la ilustre Asociación Cultural Femenina y el pergamino que me conceden las sociedades que han designado a la señora Felicia Ortiz viuda de Coffigny para que me lo entregue.

Además, usarán de la palabra el Presidente de la Comisión Organizadora del grandioso homenaje que se me tributará al celebrar mis Bodas de Perlas con el periodismo y por haberme graduado en la Escuela Normal, el señor Venturita Ruiz Jr., cronista de «Alerta»; el señor P. Portuondo Calá, redactor de «Motivos Sociales» de «El País»; el erudito señor José Sánchez Arcilla, secretario de la Redacción del DIARIO DE LA MARINA; la señorita Noemí Cataneo, por el Club de Bellas Artes; el doctor Augusto Rodríguez Miranda, sub-director de la Escuela Normal, y el doctor Juan Jerez Villarreal, presidente de la Sección de Cultura del Club Atenas.

Angel Díaz Hernández

Cronista de «La Discusión».

Publicó un retrato mío en su «Pluma y Lápiz» del miércoles 20, hablando al propio tiempo del homenaje que me darán en el Teatro Martí el domingo 1o. de octubre a las nueve de la mañana.

Es el santo del amigo el lunes 2.

Para las cinco de la tarde y en el restaurant que da frente al Parque Maceo organizamos un ponche de honor a Neno.

Deseamos los cronistas que acudan a este acto, recibiéndose las adhesiones al precio de cuarent acentavos.

Amenizará el acto la orquesta femenina «Hatuey», dirigida por la joven Delia Valdés, tan buena músico como hermosa mujer.

Un ruego

A la Comisión Organizadora del homenaje que se me ofrecerá el domingo en el Teatro Martí, a las 9 de la mañana.

Ella me interesa recabe de las sociedades y de los tenedores de entradas para el mismo que se sirvan hacerlas efectivas en Cerrada del Paseo 26, entre Salud y Zanja, teléfono A-7174, o dejarlas a la disposición del cobrador que se ha nombrado y que tiene que rendir cuentas antes del lunes por la noche.

Para abonar al Teatro.

La boda de mañana

En Zequeira esquina a Patria, a las 9 de la noche, residencia de los esposos Josefa Pedroso y el señor Pablo Quintana, contraerán matrimonio la atrayente y simpática señorita Elvira Quintana Pedroso y el joven Armando Sandoval y Lujardo.

La tía de la interesante novia, comadrona señora Domitila Quintana, me remite la invitación.

Les prometo asistir, dado el afecto que nos une.

Piñata

En la morada del doctor Víctor Jiménez Alonso y de la doctora Angelita Ponce, sita en Reyes 385, entre Pocito y Luz.

Festejando al fruto de sus amores habrá una reunión de niños en la tarde de hoy.

En Antilla

Tuvo lugar en la noche del viernes 22 la conferencia de la señora Edith García Buchacay con el título «La mujer en el Congreso Femenino».

Deportivo «La Fe»

Esta sociedad del Cerro tiene una reunión bailable el domingo 1o.

Social Club Buenavista

El domingo 24 de septiembre abrirá sus puertas para un recibo bailable de 4 de la tarde a 9 de la noche.

Centro Maceo

Tiene una fiesta bailable el lunes 2 de octubre y otra en la noche del domingo 8.

Para el 12 de noviembre, una grandiosa jira en los jardines de «La Polar».

Matinée

En la «Unión Fraternal» el domingo 1o., de 4 de la tarde a 9 de la noche.

En el Hotel Plaza

En la tarde del sábado 23, a las cinco de la tarde, ofreció un recital en el roof garden del «Plaza» el joven Hidalgo Northey, que acaba de triunfar en Nueva Orleans y Washington.

Conferenci a

En «La Unión Fraternal», Revillagigedo 162, el domingo 24, a las 10 de la mañana disertará el doctor Atilano Infanta, notable tisiólogo, sobre «La profilaxis higiénico-social — la tuberculosis».

La entrada es libre. Así me lo participa el doctor Francisco Raúl de Cárdenas, presidente de la institución.

Visitas

Las recibe hoy, de cuatro de la tarde en adelante, la Asociación Juan Gualberto Gómez, en su nueva casa de Calzada del Vedado entre 4 y 6.

El doctor Rafael Boza, su prestigioso director, nos invita a visitarla.

Muchas gracias.

En Regla

La sociedad Juan Gualberto Gómez, de Regla, tendrá un gran baile hoy después de la procesión que saldrá por la tarde.

Recital poético

El joven Emilio Hidalgo Northey, Benjamín de los recitadores cubanos, ha pospuesto su recital para el día 30 a las cinco de la tarde en el roof garden del hotel «Los Angeles».

ONOMASTICO

Celebra su onomástico la distinguida señora Mercedes Castellanos de Valdés, por cuyo motivos será muy agasajada por sus numerosas amistades, que cuenta en la sociedad.

¡Felicidades!

Más ANUNCIOS CLASIFICADOS de ULTIMA HORA en la página 26

COMPRAS

10 **SOLARES**

REPARTO MIRAMAR ME URGE comprar una esquina de sombra en da 7a Avenida una casa maderna pago contado. Fariñas Teléfono A-6625 Empedrado 302.

Arrendamientos.

A-1 FINCAS RUSTICAS-URBANAS

DESEO TOMAR EN ARRENDAMIENTO finca de 1 a 2 caballerías no lejos de Habana, casa luz y agua. Contrato y derecho a compra. Sr. Nodarse M-2832 o apartado 248 Habana.

VENTAS

48 **CASAS**

EXENTO DE CONTRIBUCION

Se vende muy barato chalet calle 18 entre E y F Almendares, moderno confort construcción sólida. Puede verse a todas horas. Rutas 57 y 30 Tels M-2863 y F-3131

VENDO LINDA CASA PORTAL, SALA, comedor, tres cuartos, lujoso baño intercalado, fogón europeo abundante agua fría y caliente, lugar alto muy fresco, tranvía, ómnibus media cuadra X-2515

REPARTO ALMENDARES

Hermosa casa, toda citarón, techos monolíticos. Tiene jardín, portal, sala, hall de 3 metros de ancho, 4 cuartos, baño intercalado, comedor, pantry, cocina, cuarto criados y baño, patio. garage $5.500 M-1072.

VIBORA: $2,000

Casa moderna con sala, 3 cuartos, baño intercalado, comedor, cocina,, pequeño patio. Renta, de acuerdo con Ley de Alquileres, $18.00. Informes: O-Reilly 251. Depto. 407. M-1072.

VEDADO: $18,000

Hermosa residencia, muy bien situada. Citarón, techos monolíticos. Jardín, portal, vestíbulo, sala, hall, 5 cuartos, 2 baños intercalados, comedor, pantry, cocina, cuarto chofer, 3 cuartos criados y baños, patio, traspatio y garage. Informes: Teléfono M-1072.

FRANCISCO VALDES HA TERMINADO en 60 días casa Oquendo 917 Habana con 182 metros fabricados. Puede usted verla todo el día Valdés fabrica a $23 metro otra igual Luyanó 14 X-2571 Reina 108 Oficina A5-0332 9 a 11 3 a 4

RTO. MENDOZA, JARDIN, PORTAL, sala, galería, 3|4, comedor, garage $4.300. Otra dos plantas moderna, con entrada autos, terraza 2|4, 4x5; frutales 4.000. Martínez y Prieto, O-Reilly 309 A-6951 I-3456.

LINDA RESIDENCIA DE ESQUINA, brisa, sin estrenar, 4 habitaciones, dos lujosos baños, mucho confort, etc. 18 y «D», Almendares, facilidades de pago. FO-2414.

PLAYA DE SANTA FE, GRAN TERRENO con casa comenzada, garage ladrillo, frente a carretera Jaimanitas. Lo doy por el costo de las obras. Facilito planos, etc. FO-2414.

VENDO EN $1,900 MODERNA CASITA de esquina de la brisa, techo monolítico, no paga contribución, está asegurada contra incendio. A dos cuadras del tranvía de Marianao y a tres de la Calzada de Columbia. Calle pasaje «D» esquina a 3, Buena Vista. En la misma informan.

VEDADO, $4.50 VARA

En calle Línea, acera de la sombra. Mide: 26 x 38 metros. Lo vendo todo en parcelas. Es una verdadera oportunidad. Informes: O-Reilly 251, departamento 407. M-1072.

SE VENDE LA ESQUINA DE UNIVERSIDAD esquina a Nueva (acera sombra), mide 22.40 por 44.10 metros fondo. Precio: $6.00 metro. Véala, doy facilidades, está ideal para hacer parcelas. Dueño: Sixto Carreras. M-2808.

SE VENDE 2,350 CASA MAMPOSTERIA, azotea, portal, sala, recibidor, 3 habitaciones, calle Atocha, una cuadra Calzada del Cerro. Véala. Superficie: 128 metros: Alberto Cuervo. Metropolitana 342, M-2808.

VENDO $3,300 LA CASA MODERNA acabada fabricar Avenida Acosta entre Octava y Santa Catalina, Víbora, Jardín, portal, sala, 2 habitaciones, baño lujoso, comedor, cocina, servicios criados, patio, traspatio. Véala. Alberto Cuervo. M-2808.

AMPLIACION ALMENDARES, REGIA casa, monolítica, acera sombra, junto tranvía y ómnibus. Jardín, portal, sala, 3 cuartos, baño intercalado, comedor al fondo, hall cuarto y servicio criado, garage, $5,500. Moreno, M-7167.

REPARTO ALMENDARES, PRECIOSA casa, monolítica, frente al tranvía, portal, sala 3 cuartos, baño intercalado en colores, comedor al fondo, garage, cuarto y servicio de criado. $4.500. Moreno, M-7167.

A LOS PROPIETARIOS DE MIRAMAR

El que compra visita mi oficina en la entrada de Miramar 5a. Ave. y Cero si tiene casa o solar, véame. FO-3703. Alberto de Ayala.

NOTARIA DR. SMITH

EMJEDRADO 217 ESQ. A CUBA M-7081 Sr. Cabrera

ALMENDARES

$4.500 esquina moderna, sombra y brisa, portal, sala, 3|4, baño lujoso, comedor, 1|4 y servicio criados. Garage, 200 metros, toda citarón.

$4.000 casa moderna, acera sombra, portal, sala, 3|4, lujoso baño, comedor, cocina, patio, garage 1|4 criados. una cuadra tranvía.

$5.800 residencia, moderna, jardín, portal, sala, hall, 3|4, baño intercalado, comedor, cocina, 1|4 y servicio criados,, garage, traspatio con frutales, acera sombra, aproveche la ganga.

SANTOS SUAREZ

$4.800 calle Paz, magnífica residencia, toda citarón, costó $12.000, doble línea tranvía, portal, sala, recibidor, 3|4 (4x4) Baño intercalado, pantry, comedor, cocina, 1|4 servicio criados. Traspatio.

$4.000. Calle Paz, frente tranvía, portal, sala, 3|4, baño intercalado, comedor, cocina, patio. Otra calle Paz de $2.000. Otra próximo Santa Catalina $2.000.

SOLARES

Avenida Mayía Rodríguez, esquina 23.58x26.33 $1.500. Goicuría esquina, próximo Santa Catalina a $3.50 varas. Mayía Rodríguez, acera sombra 12.50 por 30 $1.500.

VEDADO VENDO ESQUINA PARA fabricar 16x40 metros calle 5a Nro 366 esquina a B propio para tres plantas. Vázquez I-6850

VENDO SIN ESTRENAR AMPLIACIÓN Almendares Ave. 1t y 9a cuatro cuartos otro criado garage, al lado cinco más de 2 y 3 cuartos, buena renta. Vázquez I-6850 vea al sereno.

VENTAS

48 **CASAS**

CALZADA COLUMBIA PROXIMO al Puente Almendares, jardines, portal, sala, recibidor, comedor, baño, garage, 14 criado. Altos, terraza, biblioteca y 4|4 $13.000. Martínes y Prieto O-Reilly 309 A-6951 I-3456.

ALMENDARES: $4,850

Casa nueva construcción, toda decorada. Jardín, portal, sala, comedor, 3 cuartos, baño intercalado en colores, cocina, garage. O-Reilly 251, departamento 407, M-1072.

VEDADO ESQUINA: $12,500

Moderna, 3 cuartos, garage y demás. Otra nueva, 4 habitaciones, 2 baños, brisa, garage, $95,000. Otra esquina nueva, 4 habitaciones altas, garage, $10.500. Otra garage para 2 autos, 4 habitaciones, 2 cuartos criados, $12,000. G. Mauriz, M-7586, Metropolitana 538.

VEDADO, ESQUINA 1,816 METROS

En lo mejor del Vedado hermosa residencia, efectúo $12,000 y reconocer hipoteca moratoriada. Otro regio palacete esquina todo mármol, citarán admirable, 2,600 metros. Efectúo $35,000 y reconocer $33,000 moratoriados. Gerardo Mauriz, M-7586. Metropolitana 538.

VEDADO: $15,000

Dos plantas independientes, renta $120.00. Nueva otra 3 plantas, renta $150.00, $19,000. Edificio 4 casas, 12 apartamentos, poco efectivo, resto hipoteca moratoriada. Gerardo Mauriz, M-7586, Metropolitana 538.

CAMPANARIO, ESQUINA: $6,500

Campanario esquina dos plantas, comercio, próxima Neptuno, $6,500 efectivo y reconocer $8,000 hipoteca moratoriada. Otra San Rafael próxima Galiano 2 plantas, 5 cuartos cada una. Efectivo, $6,000 y reconocer $8,500 moratoriados. G. Mauriz, M-7586, Metropolitana 538.

MANRIQUE, 3 PLANTAS $23,000

Próxima Concordia, moderna, nueva. Otra esquina 3 plantas, próxima Parque Central, $17,500, bajos comercio. Otro, edificio 4 plantas, $12,500 efectivo y $25,000 moratoriados. Otra Neptuno 2 y media plantas, $14,000. G. Mauriz, M-7586. Metropolitana 538.

GALIANO: $40,000

Edificio próximo a San Rafael, 6 casas, 3 plantas, efectivo $20,000 y $20,000 moratoriados. San Rafael esquina comercio, 850 metros, buena renta efectivo, $25,000 y $20,000 moratoriados. Gerardo Mauriz, M-7586. Metropolitana 538.

MIRAMAR: $12,500

Nueva, 4 cuartos y demás comodidades, garage, patio. Otra próxima al Reloj, 17,500. Otra regia, efectivo $15,000 y $20,000 moratoriados. Otro regio palacete. Gerardo Mauriz. M-7586. Metropolitana 538.

ALTURAS: $11,000

Magnífica casa 4 habitaciones y demás. Otra 5 habitaciones, 2 baños, $13,500. Otra $7,000. Chalets Calzado, $15,000, 4 cuartos, mucho terreno. Otra residencia, costó $50,000, hoy $20,000. Gerardo Mauriz, M-7586. Metropolitana 538.

FRENTE A SANS SOUSI $0.60

8,650 metros de esquina a 60 centavos metro. Propio para residencia de campo, tiene árboles grandes. Otro terreno frente a la carretera central, $10,000 metros, muy barato. Gerardo Mauriz, M-7586. Metropolitana 538.

POR $3,000 CONTADO ¡HOGAR PROPIO!

Precio de la casa	$ 4.700
Precio solar 12x23 vs. ..	$ 700
	$ 5.400
De contado durante obra	$ 3.000
Resto a $40 al mes	$2.400

Interés 10% anual

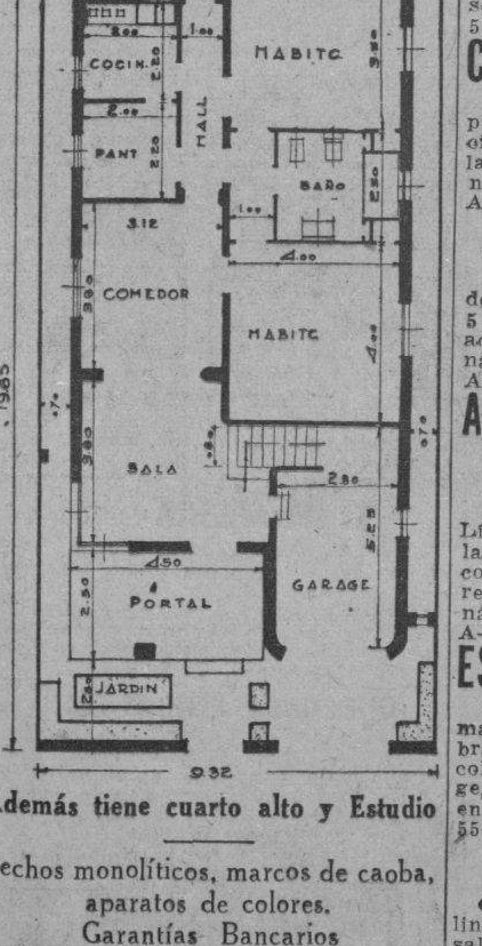

Además tiene cuarto alto y Estudio

Techos monolíticos, marcos de caoba, aparatos de colores. Garantías Bancarios Eentregadas más de 100 casa, puede verlas.

ARTURO V. PRADO

X-1781 Contratista A-8590 O-Reilly 315 por Habana

VENTAS

48 **CASAS**

VENDO SAN LAZARO UNA CUADRA GALIANO

Punto muy céntrico, comercial, residencial, preciosa casa monolítica, recientemente construída, tres plantas, moderna, lujosísima, rentando $120.00 mensuales. Parte exenta contribución, baratísima. Aprovechen, pronto subirán las propiedades. Capital invertido seguro, no expuesto moratorias o pérdidas. Terreno bien situado, es oro. Teléfono F1-7852, de 10 am. a 2 pm.

VENDO CASA ACABADA DE CONSTRUIR reparto Mendoza. Jardín, portal, sala, hall, 4 habitaciones, baño intercalado, comedor, cocina, pantry, cuarto y servicio criados, garage. Lujo, solidez, $7,500. Telf. I-3990.

VENDO EN CALLE ASFALTADA gran avenida, dos casas modernas de placa monolítica, portal, sala, 2 cuartos, comedor, baño cocina y patio. Precio: $4,500. Informa: Vallongo. Belascoaín 1,157.

VENDO CASA AMPLIA PROXIMA a la Calzada de Columbia. Portal, sala, 3 cuartos, baño completo, comedor, patio, entrada independiente, techos monolíticos. Precio: $2,700. Y una en Luyanó, próximo a la Calzada. Portal, sala, saleta, 3 cuartos, baño, comedor, cocina, garage, gran patio cementado, $5,500. Vallongo, Belascoaín 1,157.

POR $1,200 ¡TECHO PROPIO!

Precio de la casa	$1.700
Precio solar 9 x 23 vs. . . .	500
Precio contado . . .	2.200

También a plazos con $1,200 Contado
Resto de $1,200 a $25 al mes
Interés: 1 por ciento mensual

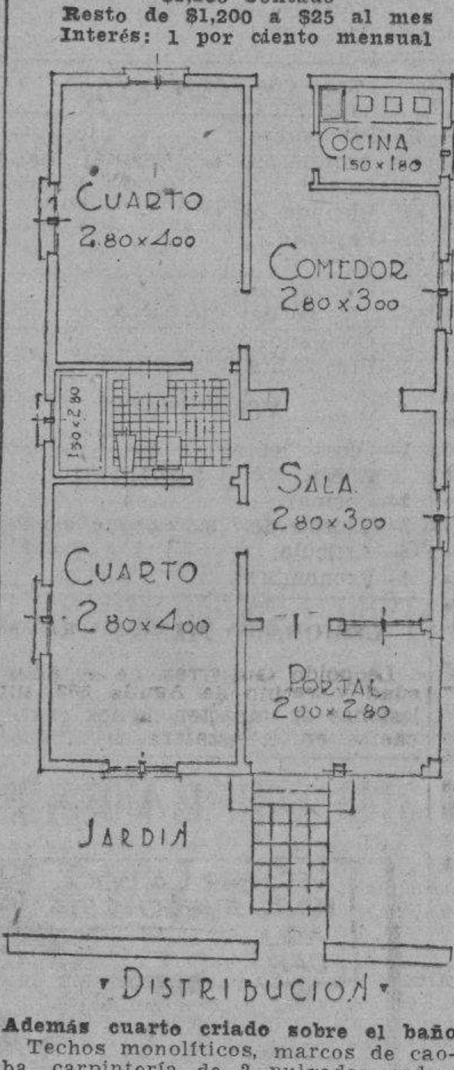

•DISTRIBUCION•

Además cuarto criado sobre el baño

Techos monolíticos, marcos de caoba, carpintería de 2 pulgadas cedro, baño 4 aparatos blancos con azulejos de colores.

Entregadas más de 100 casas, puede verlas

ARTURO V. PRADO

X-1781 Arturo V. Prado A-8590 Contratista O-Reilly 315, por Habana.

FERNANDEZ Y VIDAL

CASAS- - SOLARES - FINCAS Miembro de la Asociación de Corredores de Bienes Inmuebles Aguiar 556 bajos A-9112 M-1506

SAN LAZARO, ESQUINA

3 plantas y media, monolítica, de Aguila a Belascoaín, establecimiento en los bajos, altos 6 casas con 3 habitaciones, muy lujosa, renta el 8%. Para informes en la Oficina. Fernández y Vidal, Aguiar 556 bajos, A-9112 y M-1506.

PASEO DEL PRADO

Paseo del Prado cerca de Trocadero casa de 2 plantas y media, 5 habitaciones cada piso, agua redimida, 285 metros de terreno $30.000. Fernández y Vidal, Aguiar 556, bajos, A-9912 y M-1506.

LEALTAD: $15,000

Cerca de Animas de 2 plantas monolíticas, sala, recibidor, 4 habitaciones, baño intercalado, cuarto y servicio de criados, 188 metros de terreno, acera sombra. Fernández y Vidal, Aguiar 556 bajos, A-9112 y M-1506.

CERCA SAN LAZARO $8000

A una cuadra de San Lázaro de 3 plantas, monolítica, sala, una habitación, comedor, cocina, baño intercalado, renta rebajada y fija $75.00. Fernández y Vidal, Aguiar 556 bajos, A-9112 y M-1506.

VEDADO: $17,000

Calle 11 cerca de la calle K, residencia en un cuadro de 650 metros, 5 habitaciones, garage 2 máquinas, acera de la sombra monolítica. Fernández y Vidal, Aguiar 556 bajos, A-9112 y M-1506.

AMPLIACION ALMENDARES $5,300

Ampliación Almendares, cerca de la Línea del Tranvía, jardín, portal, sala, 3 habitaciones, baño intercalado, comedor, cocina y garage, monolítica renta fija $45.00, acera sombra. Fernández y Vidal, Aguiar 556 bajos, A-9112 y M-1506.

ESTRADA PALMA: $6,500

Reparto Mendoza, calle Estrada Palma, cerca de Juan Delgado, acera sombra, jardín, portal, sobre lo alto, sala, columnas centro, 5 habitaciones, garage, monolítica, se da por unos días en $6.500. Fernández y Vidal, Aguiar 556 bajos. A-9112 y M-1506.

VIBORA: $3,200

Calle Lawton cerca de Santa Catalina, parte alta, linda casa con sala, saleta, 3 habitaciones, baño intercalado, comedor y cocina, acera sombra, Fernández y Vidal, Aguiar 556 bajos, A-9112 y M-1506.

REGALO PROPIEDAD $11.000

Moderna tres plantas entre Aguila y Prado. Renta $120.00 mensuales, verdad. Véame, Dragones y Amistad. Vidriera en Café Sr. Rodríguez.

VENTAS

48 **CASAS**

POR $4,500 CONTADO ¡GRAN RESIDENCIA!

Precio de la casa	$ 7.000
Precio solar 12x47 vs. ..	$ 1.500
	$ 8.500
De contado durante obra	$4.500
Resto a $75 al mes ..	$ 4.000

Interés 10% anual

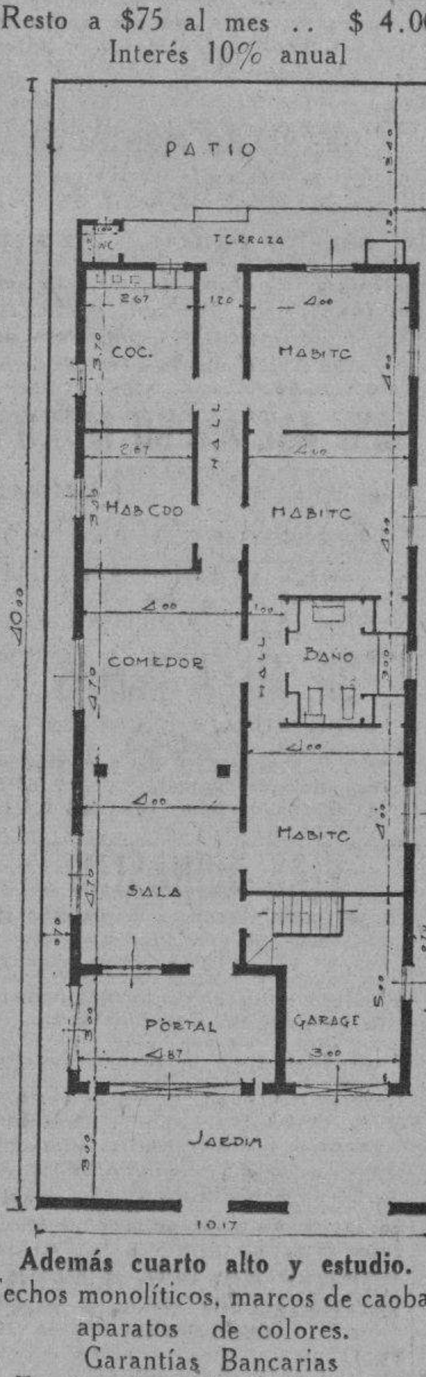

Además cuarto alto y estudio.

Techos monolíticos, marcos de caoba, aparatos de colores. Garantías Bancarias Entregadas más de 100 casa, puede verlas.

ARTURO V. PRADO

X-1781 Contratista A-8590 O-Reilly 315 por Habana

VENDO LUJOSO CHALET TERMINADO de fabricar en la calle Trespalacios, Reparto La Asunción, con facilidades de pago. Portal, jardín, sala, bar, comedor, tres cuartos, lujoso juego baño, pantry, cocina de carbón y de gas, cuarto criados y servicio, lavadero y patio. Informes en el mismo y Oficina Teresa Blanco y jardín. Reparto La Asunción. Concha y Luyanó.

¡MATRIMONIOS! POR $900 ¡SU CASITA!

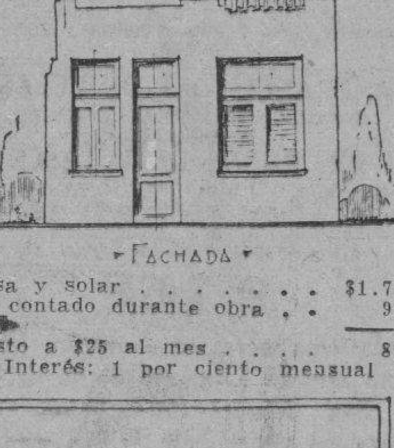

•FACHADA•

Casa y solar	$1.700
De contado durante obra . .	900
Resto a $25 al mes	800

Interés: 1 por ciento mensual

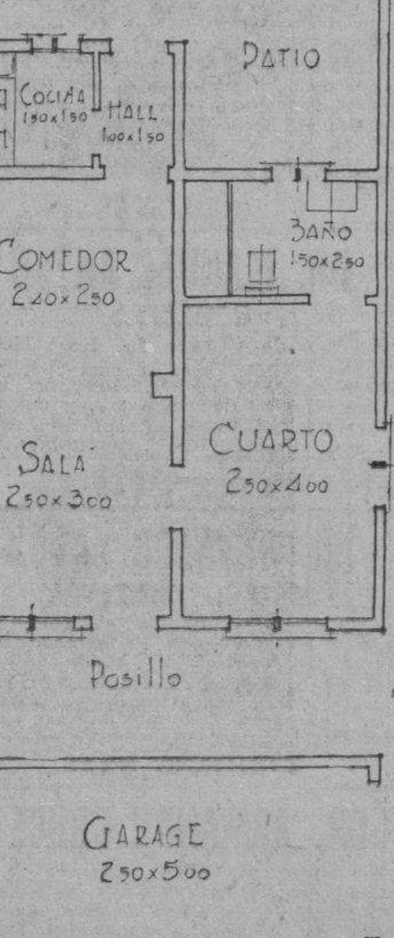

•DISTRIBUCION•

Además su garage

Situación: Calle Fonts casi esquina a la Ave. Porvenir, al fondo de la casa del Sr. José Manuel Castillo. Guaguas y tranvías inmediatos. Reparto Alturas de Batista.

TTechos monolíticos, marcos de caoba, carpintería de cedro, pisos finos de mosaicos.

ARTURO V. PRADO

X-1781 Arturo V. Prado A-8590 Contratista. O-Reilly 315, por Habana.

VENTAS

49 **SOLARES**

VEDADO, PARTE ALTA, A LA ENTRADA vendo esquina 43 por 40, $18 metro. Otra lo mejor de 23, 50 por 50, o parte, $18 metro. Otra 23 por 40, $16 metro. Doy estos precios por urgente venta. Pernas, Metropolitana 213. M-7078.

REPARTO MIRAMAR, PARTE CENTRICA, entre 5a. y 7a. Avenidas, acera sombra. Vendo 2 solares muy baratos, urge la venta. Pernas, Metropolitana 213. M-7078.

FERNANDEZ Y VIDAL

CASAS - SOLARES - FINCAS Miembro de la Asociación de Corredores de Bienes Inmuebles Aguiar 556 bajos A-9112 M-1506

CALLE 8, A $5.50

Vedado calle 8 solar cerca de la calle Línea 13.66x50 (863 metros 950 varas) se vende a menos de $5.50 vara, fabricado por sus costados. Fernández y Vidal, Aguiar 556 bajos, A-9112 y M-1506.

CALLE 12, A $17 METRO

Vedado calle 12 cerca de 17 solar de 13.66x50 (683 metros) fabricado por sus costados, se da a $17.00 el metro. Fernández y Vidal, Aguiar 556 bajos A-9112 y M-1506.

VEDADO, 12x23 A $14

Entre 15 y 17 al lado de la calle 22 parcela de 2x22.68 (271 metros) se da a $14.00, si es antes del día 25 Fernández y Vidal, Aguiar 556 bajos, A-9112 y M-1506.

MIRAMAR, DESDE $3.25

Reparto Miramar solares en todas las Avenida de sol y de sombra, entre 1a. y 3a. entre 3a. y 5a. y entre 5a. y 7a. también en las calles laterales de sol y sombra desde $3.25 en adelante. Fernández y Vidal, Aguiar 556, bajos, A-9112 y M-1506.

MIRAMAR, QUINTA AVENIDA CON MORATORIA

5a. Avenida, solar de sombra, a 6 cuadras antes del Miramar Yacht Club con dirección a la Playa a la derecha, cuadra y media de la casa del Dr. Garrigó, mide 1390 varas es parte alta. $1.500 y reconocer $4.000.00 moratoriado. Fernández y Vidal, Aguiar 556 bajos A-9112 y M-1506.

CALLE PAZ, STOS. SUAREZ

Rebajado de precio, solar con 574 varas en la calle Paz, entre Santa Emilia y Zapotes, de sombra, único sin fabricar, a menos de $6.50. Fernández y Vidal, Aguiar 556 bajos A-9112 y M-1506.

COUNTRY CLUB A $1.75

En el Gran Boulevard acera de la sombra dos cuadras después del Chaleta de Carlos Miguel de Céspedes, a tres cuadras del Havana Yacht Club sobre los altos. Mide 44x70 metros (Total 2.647 metros). Se vende por unos días a $1.75 metro. Fernández y Vidal, Aguiar 556, bajos, A-9112 y M-1506.

VEDADO. VENDO UNA ESQUINA de fraile 22.66 por 50 (fíjese en esto) es lo más lindo que hay en el Vedado está a la entrada con 50 metros frente a 23, venga a verme. Fariñas, Telf. A-6625 Empedrado Nro 302

VEDADO Y LA HABANA VENDO una esquina de 1.750 metros, completamente llana y rodeada de residencias, pegado a San Lázaro e Infanta, no tiene que dejar jardín ni portal si no quiere es la ganga del siglo precio 14 pesos metro, cómprela parcelada y se gana el doble enseguida Fariñas Telf. A-6625

VEDADO 1.500 METROS CALLE 23 frente edificio Alaska qué lugar más lindo está usted en la Habana y en el Vedado, es la oportunidad más grande que tiene de adquirir la ganga del siglo a 16 pesos metro, urge por asunto de herencia. Fariñas, Telf. A-6625 Empedrado 302

VEDADO. CALLE L PEGADO A 23 vendo un solar de 25x40 completamente llano situación privilegiada es ganga. Fariñas, teléfono A-6625

BUEN RETIRO A PLAZOS

Vendo esquina 20x20 $1.200, con $500 entrada resto en 48 meses; 11.79x36, $750, $330 resto 48 meses; otro 11.79 por 45, $900, $400 y resto 48 meses, sin interés. Cuba 64 departamento 7, A-6612 Romero.

23 SOMBRA ENTRE 14 Y 18 MIDE 14x40 varas a $9.75 urge. Nicanor, sombra 23.58 por 47, $3.300, otro La Sierra 12x47 a $4.25. Cuba 64, A-6612 Romero.

ESQUINA 23, MIDE 22x26.50 a $12, acera sombra, y parcelas 12 y 14 por 26 en $3.500 a 20 metros de 23, otras 14x21 y 9.45 por 26 a 2.100. Cuba 64 departamento 7 A-6612 Romero

LINEA, PARCELA CHICA DE C A Paseo $22 metro 23 acera sombra, esquina chica antes de 28 a $12. Paseo esquina fraile $5.200. Cuba 64 departamento 7, A-6612 Jordán.

REPARTO SAN PEDRO, 25 MINUTOS de la Habana, agua, luz, trenes, casa sin estrenar, vendo a 35 centavos metro 14x96 donde se vende a $1.50. Véame después de 2 p.m. Céspedes 17, Cotorro A. Zoza, propietario.

COLEGIO DE BELEN

Frente a Calzada de Columbia de sombra vendo parcela 20x45 varas, en $3.50 la vara y en Buena Vista próxima a la calle 8 por donde pasan las guaguas un solarcito de 6x22.50 metros en $350.00. Informa: Gonzalo Forcade. Telf. M-6921

TERRENOS YERMOS. PARCELAS de 6 x 22 a $800, dos cuadras Cristina. Informes: Luz Caballero 219, entre Milagros y Libertad, Siberio.

OPORTUNIDAD: VENDO, LUYANO 509, portal, sala, saleta, 5 cuartos, comedor al fondo, etc., más 8 cuartos anexos. Mide todo 450 metros cuadrados. Puede rentar 80 o 100 pesos, $5,500 y reconocer hipoteca moratoriada de $1,500. Dueño: F-4232.

50 **FINCAS RUSTICAS**

OCHO CABALLERIAS, $1,500, CERCA Artemisa, poco interior. Atravesada río, muchísimas palmas. Buena cochinos, siembras café, cedros, caobas. (Sin gravámenes). Benítez. Consulado 159 altos), 12 a 4.

INGENIO. — SE VENDE MAGNIFICA zona, sin competencia. Transporte azúcares cómodo, económico. Detalles personalmente al comprador. Ramón Benitez, Consulado 159, altos, de 12 a 4, Habana.

RUSTICA, EN ARTEMISA, 8 CABALLERIAS, buena tierra, buena casa y aguadas. Próxima a dos ingenios, frente a la carretera. Se vende a plazos cómodos o se cambia por solares en el Vedado o casa. Siberio. Luz Caballero 219, Víbora, entre Milagros y Libertad.

VENTAS

50 **FINCAS RUSTICAS**

6 CABALLERIAS, $1,750. CERCA Artemisa, poco interior, fácil entrada auto. Magnífica crianza, cercada piedra cuadriláteramente. Zona cañera, próxima trasbordador. Palmares, frutales, casas mamposterías, aguadas. Benítez. Consulado 159 (altos).

GUINES: 12 CABALLERIAS

De inmejorable tierra primera de fondo, propia toda clase cultivos con cuota azúcar 50,000 arrobas. Regadío natural, chucho ferrocarril ingenio. Toda cercada con chucho ferrocarril ingenio, $16,500. O-Reilly 251, departamento 407, M-1072.

VENDO FINCA DE DOS CABALLERIAS, próximo al Cotorro, frente a Carretera, dos buenas casas, una con pisos de mosaicos, 4|4, baño completo, agua caliente en todas las piezas, buen palmar, y arboleda, pozo inagotable con motor eléctrico, 2 yuntas de bueyes, cuatro vacas con cría, 3 novillas, 2 añojos, 1 toro, 50 puercos, 5 carneros, 500 aves aperos etc. a 15 minutos de la Habana, todo esto en $10.000, que es muy barata. Informan Vallongo, Belascoaín 1157.

51 **ESTABLECIMIENTOS**

VENDO CASA DE HUESPEDES Y dos casas mampostería. Portal, sala, dos cuartos, $2,250. Tengo $1,000 para hipotecas. Informan: Villegas 216, señor Laisa.

VENDO GRAN GARAGE $5.000

Lo mejor de la Habana estorage, accesorios, gasolina, planta engrase, calle ancha. Véame, Dragones y Amistad, café, Alvarez.

POR NO PODER ATENDERLA VENDO negocio de comida, 6 habitaciones, 8 cantinas, 15 abonados al comedor en $300.00, para tratar de 7 a 8 a.m. y 9 a 10 p.m. no llame o otra hora. A-6929

VENDO BODEGA

Sola esquina. Belascoaín, Cantinera $800.00. Otra San Lázaro $1.400, vende $40.00. Bar en los muelles $2.000. Vidriera tabacos con télefono Galiano $300. Otra Paseo del Prado $500. Café Lechería Belascoaín $700. Facilidades de pago. Carballo, Café «La Diana» Reina y Aguila.

52 **BOVEDAS Y PANTEONES**

BOVEDAS, PANTEONES Y OSARIOS se hacen exhumaciones y se hacen trabajos en el Cementerio a tramo 3o. Se cuidan por un peso mensual. X-2571 Luyanó 14 Telf. A5-0332 Reina 108 altos, Francisco Valdés.

53 **AUTOMOVILES-ACCESORIOS**

CHEVROLET 34, ACABADO DE PINTAR cuatro puertas, sedán de lujo $100.00 resto plazos cómodos. Motores S. A. 27 y Espada Telf. U-1011 La Habana.

CAMIONES FARGO, GOMAS NUEVAS, caseta de fábrica nueva. buen negocio. Motores S. A. 27 y Espada, Telf. U-1011 La Habana.

STUDEBAKER CONVERTIBLE, PINTADO nuevo (negro) mecánica perfecta, muy lindo. Véalo $280.00. Motores S. A. 27 y Espada. Telf. U-1011 La Habana.

OAKLAND, SEDAN 4 PUERTAS LO regalamos $75.00. Véalo y lo comprará. Motores S. A. 27 y Espada. Telf. U-101 La Habana.

STUDEBAKER 36, ACABADO DE PINTAR con radio es una ganga $425.00. Motores S. A. 27 y Espada Telf. U-1011 La Habana.

BUICK 1937, SEDAN 4 PUERTAS, gomas nuevas muy bien cuidado. $250.00 entrada, resto plazos. Motores S. A. 27 y Espada Telf. U-1011 La Habana

PLYMOUTH 38, SEDAN 4 PUERTAS pintura de fábrica flamante $820.00 Motores S. A. 27 y Espada. Teléfono U-1011, La Habana

VENDO AUTOMOVIL FORD SEDAN 2 puertas, modelo 1934, chapa particular, muy económico, excelentes condiciones, barato. Simpson, calle Quinta entre 12 y 14. Reparto Almendares.

GANGA $250 HUDSON TERRAPLANE 1935 excelente funcionamiento, pintura etc. 32 kilómetros galón. Facilidades pago Garage San Rafael y Aramburo Sr. Blanco U-6201

VENDO AUTOMOVIL DODGE, completamente nuevo casi sin estreno en $750, no se quiere especulaciones trato directo, aproveche la ganga. Sr. Cabezas M-7081

VENDO FORD DEL 35, 4 PUERTAS con baúl, radio y 5 gomas nuevas. Puede verse Bernaza 111. Teléfono M-4428.

54 **MAQUINARIAS**

VENDO PLANTAS ELECTRICAS desde 10 a 75 kilowats. Todas completas y en buen estado. Fernández calle 15 No. 655. Telf. F-4503, Vedado. No corredores.

SE VENDE UN LINOTIPO MODELO 14 acabado de reconstruir. Puede verse en San Ignacio No. 254. Informes. Darias. Telf. A-6771.

55 **CAJAS CONTADORAS**

SE VENDE UNA CAJA REGULADORA National grande, color caoba, 999(3)R-S con adiciones diferentes y 9 números de distingos para empleados u otro uso, en muy buenas condiciones. Marca hasta 999.99. Se vende barata, sin lujo para quien la necesite. K. Bastien, Paseo y Zapata, Park Hotel, Telf. F-3717.

GANGA. MAGNIFICO REFRIGERADOR «Norges» 5 pies casi nuevo, precio, $90.00. Hotel «Moderno», Dragones y Aguila. M-2520. Informa: Ramiro.

56 **MUEBLES Y PRENDAS**

BAHAMONDE y Cia. AMISTAD 356 - TELEFONO M-1790

GARGANTILLAS ORO desde $1.70; oro blanco o platino, hasta $23. con perlitas. **GARGANTILLAS PLATA** desde 40 cts.; plata cromada hasta $1.20.

SE VENDE UN FRIGIDAIRE CASI nuevo por la mitad de su valor. Informan I-5088

VENTAS

56 **MUEBLES Y PRENDAS**

LIQUIDO SEIS JUEGOS CUARTO 3 cuerpos, $55.00, $60.00 con chiforrober, $88.00; caoba, $95.00; sala, comedor, $25.00; radio, $10. Omoa 217. Romay, Fernandina.

POR ESTORBAR SE VENDEN MUY baratos 2 juegos de cuarto de tres cuerpos y un escaparate para señorita. Aguila 257 segundo piso entre Concordia y Virtudes.

URGE VENDER JUEGO CUARTO 3 cuerpos con 6 piezas de caoba en $90. Otro igual $48 y otro también caoba $40. Embarco a Venezuela. Virtudes 463 esquina Perseverancia.

REFRIGERADOR WESTINGHOUSE, como nuevo, 10 pies cúbicos, cuatro gavetas hielo, dos puertas, instalación botellón, propio familia o casa huéspedes, $120, ganga. Informa: Simpson, Quinta entre 12 y 14, Almendares. FO-1284.

Por $3 HASTA $50 ORO. PLATINO Y BRILLANTES SE MODERNIZAN JOYAS **BAHAMONDE y Cia** (DESDE 1893) AMISTAD 94

60 **INSTRUMENTOS DE MUSICA**

EN $49 00 VENDO GRAN PIANO marca Torak de sonido maravilloso. Lo mismo sirve para estudiar, para tocar con orquesta, como para tocar en concierto. Venga, vea y convénzase. Dragones 53, bajos, frente al teatro «Martí». De 2 a 6 p. m.

61 **DE ANIMALES**

PEKINESES DE TRES MESES, PRECIOSOS, de pura raza, baratos. Véalos Reina 404, altos, esquina a Escobar, primer piso, izquierda.

VENDO 4 CHIVAS LECHERAS, GARANTIZO 4 litros de leche. Verlas en Ave. 8 entre 8 y 10. Buenavista frente Jardín.

EXCELENTES PALOMAS FANTASIA vendo urgentemente. Buchones pigmeos, buen globo, esbeltos; tipplers inglesas de altísimo vuelo; corbatadas de pico corto de Persia (Bluettes, Satinettes, Blondinettes). I-6345, Jesús del Monte 603, altos.

MULO CAMINADOR JOVEN, MANSO de 7 años y con cerca de 7 cuartos. se vende. Informan: San Lázaro No. 957. Dr. J. Ruiz.

62 **OBJETOS VARIOS**

SE VENDE UNA DIVISION DE CRISTAL, acabada de pintar. Precio de situación. San Rafael 462 primer piso entre Campanario y Lealtad.

VENDO TRESCIENTAS LUNETAS para teatros, usadas, en buen estado. Fernández, calle 15 No. 655, Vedado. Telf. F-4503.

Dinero-Hipotecas.

64 **OFERTAS**

FACILIDADES GRANDES Y PEQUEÑAS cantidades al mejor tipo de plaza, en la Habana, Marianao, Víbora y repartos, resolvemos en 24 horas. Martínez y Prieto. O-Reilly 306. Telf. A-6951.

DIEZ MIL PESOS SE OFRECEN en hipotecas sobre fincas urbanas rústicas, participaciones o créditos moratoriados. Bufete Coloma, Aguila 122, bajos de 3 a 5

ENSEÑANZAS

76 **COLEGIOS**

CIUDAD INFANTIL PUPILAJE, VARONES $10.00

El mejor colegio para la salud de los niños, en las afueras de la ciudad, por solo 5 cts. el viaje; ómnibus ruta 7. Ideal quinta de recreo; frutales, huertas, crías, parques y jardines. Excelente y abundante agua de manantiales e inmejorable alimentación. Profesorado titular y especializado. Finca «La Caridad», pasado San Francisco de Paula. Informes: A-6456.

ALQUILERES

79 **HOTELES**

HOTEL RENO

60 habitaciones con baño privado, El mejor hotel residencial. Esmerado servicio: **excelente comida.** Precios económicos e inalterables, agua caliente, elevador. Aguila 558 casi esquina a BarcLona, Habana.

HOTEL «MICHALET»

Residencia familiar. Amplias y frescas habitaciones con balcón a la calle. Magnífica comida. Esmerado servicio. Moralidad absoluta. Matrimonios desde $35.00. Una persona desde $20.00. Villegas 216 entre Obispo y Obrapía.

80 **CASAS DE HUESPEDES**

CASA DE HUESPEDES «LA REINA» en Reina 152, esquina a Rayo. Habitaciones y departamentos amplios y ventilados con baños intercalados. Agua caliente, comida excelente. moralidad y orden. Precios económicos. Telf. M-6287.

AYESTARAN 629, GRAN CASA para hombres solos o matrimonio sin niños. Quince minutos del centro de la ciudad. Comidas excelentes. Precios razonables. Telf. I-5651.

HUESPEDES: APARTAMENTO CON muebles propio para familias estables, frente Parque Central. Precio económico. También habitación azotea, $10. Prado 359, altos de Partagás.

81 **CASAS DE COMIDAS**

CASA PARTICULAR DA CANTINAS a domicilio con el nuevo cocinero criolla y española. Variación diaria. Arroz con polo y costillas puerco, jueves y domingo. Prueba y hoy y no mañana. A-4035.

M.E.C.D. 2016

Anuncios Clasificados de Ultima Hora

Más ANUNCIOS CLASIFICADOS de ULTIMA HORA en la página 25

Más ANUNCIOS CLASIFICADOS de ULTIMA HORA en la página 25

ALQUILERES

82 APARTAMENTOS

SE ALQUILA UN APARTAMENTO con baño, teléfono, agua fría y caliente y demás comodidades, San Rafael 313, altos, entre Rayo y San Nicolás. Telf. M-2645.

NUEVO APARTAMENTO AMUEBLAdo en la mejor sección del Vedado, Edificio Miami, calle 11 entre 6 y 8, tres habitaciones, sala, comedor, cuarto para criado. Vista al mar, fresco, abierto a tres costados. Telf F-7758

SE ALQUILAN APARTAMENTOS con todos sus servicios completos, independientes, en «F» y Consulado, reparto Almendares. Informan en el Telf. FO-2532, Ruta 30.

83 DEPARTAMENTOS

EN DEPARTAMENTOS, VEDADO: Para el 1o. de octubre se alquila con toda asistencia lindo y fresco departamento con vista a la calle, 2 habitaciones con baño privado, en residencia particular. Hay dos teléfonos, 23 No. 809, esquina a «A».

84 HABITACIONES

EN O-REILLY 520 (ALTOS) SE ALquila una espléndida y ventilada habitación amueblada para hombres solos. Telf. M-9069.

SE ALQUILA UNA SALA MUY AMplia en San Rafael 569 entre Gervasio y Escobar. Véala hoy mismo.

VEDADO 17 Nro 565 ENTRE A Y B, en residencia particular se alquila con asistencia una ventilada y hermosa habitación propia para matrimonio o señora sola, tiene lavabo. Hay teléfono.

REPARTO LAWTON SE ALQUILA local calle 11 esquina a A, especial para bodega o alguna industria. Informan en la calle A Nro 567, bajos. Telf X-1484

RESIDENCIA FAMILIAR, AMPLIA y fresca habitación todo servicio. Comida excelente. Punto céntrico. También amplio apartamento independiente y otro en azotea completo. No se mude sin antes verlos. Consulado 112, altos.

SE ALQUILAN HABITACIONES CON toda asistencia, con balcón a la calle, en el Vedado, calle 11 número 407 entre «F» y «G». Telf. M-7207.

EN CASA DE BUENA FAMILIA SE alquila a matrimonio de moralidad una habitación amueblada con comida, trato como en familia. También tiene garage. Domínguez 406, entre Mariano y Clavel, Cerro.

EN ESPACIOSA RESIDENCIA ESTIlo colonial se alquila habitación con vista a la calle, baño anexo, agua caliente y muy buena comida. Cambio referencias. Concordia 202 esq. Manrique.

VEDADO LINDA HABITACION, BAño privado, preferible caballeros. Precio según servicio. Calle 4 No. 108 entre 5 y 7.

SE ALQUILAN AMPLIAS Y FREScas habitaciones con lavabo desde seis pesos. Prado 314 esquina a Virtudes.

85 NAVES-LOCALES

ALQUILO UN CINE COMPLETO que está funcionando por no poderlo atender. Fernández, calle 15 número 655. Telf. F-4503, Vedado.

PARA CARBONERIA O NEGOCIO análogo, se alquila la casa Resguardo 613 entre las de Salvador y Esperanza, Cerro, con unos mil metros de patio, con portón para entrada de camiones. Informes en Gómez 54. Santos Suárez Telf I-6365

87 HABANA

PRECIOS DE SITUACION

AQUI ESTA LO QUE NECESITA
DESDE $12 EN ADELANTE

ESCOJA Y OFREZCA LO QUE PUEDA

MARINA 2 o 255 ESQ. A 25. Edificio Carreño, departamentos de 1, 2 y 3 habitaciones con sala, comedor, baño y cocina.

DEPARTAMENTOS DE UNA, dos y 3 piezas con baño en A. Ramírez No. 4 o 24. Doce y 23, Vedado.

CUBA Y TEJADILLO, ALtos, por Tejadillo. Casa de sala, saleta, comedor, 3 habitaciones, baño, cocina y cuarto y servicios criados.

AGREGAR JRECIOS ... ...
SANTA IRENE No. 94 BAjos o 270, casa de portal, sala, comedor, 2 habitaciones, bao y cocina.

A. RAMIREZ No. 4 ALTO O 24. Casa de sala, comedor, 2 habitaciones, baño y cocina.

DOCE Y 23. VEDADO, DEpartamento de sala ,comedor, 2 habitaciones, bao y cocina.

PEÑALVER 116 ALTOS O 558 altos esq. a Subirana casa de sala, comedor, 2 habitaciones bao y cocina.

SOMERUELOS No. 7 ALTOS o 53 casa de sala, comedor, 8 habitaciones, baño y cocina.

INFORMES:

En las mismas a cualquier hora y en las oficinas de

GENIOS Y MORRO
TELEFONO M-6747

ALQUILO

Casa moderna de nueva construcción compuesta de sala, comedor, 4 cuartos, baño intercalado servicio de criados, lavadero y patio. San Carlos 810, altos, entre Sitios y Peñalver. Informes en la misma.

SE ALQUILA CAMPANARIO JUNto a San Rafael, primer piso. Sala, comedor, tres cuartos, $30. Informan: A-8854, M-2433.

ALQUILO HERMOSA CASA ALTOS de sala, comedor, tres cuartos, cocina y baño intercalado, muy ventiualada, agua abundante. Dueño en la misma. Precio: $27. Desagüe 133 Telf. M-2730.

SE ALQUILA EL SEGUNDO PISO de la casa calle de Gervasio número 584 entre Reina y Salud, sala, tres habitaciones, baño intercalado, hall, comedor, cocina y servicios para criados. Informes: Telf. F-6951.

ALQUILO CUBA 82 ENTRE CHAcón y Cuarteles, primer piso. Sala, recibidor, cinco cuartos, dos baños intercalados, galería, comedor, pantry, cocina, cuarto y servicios criados, nueva. Llave en los bajos. Informa: doctor Lamelas, M-1812. Precio: ¡60.00.

VIRTUDES 619 EDIFICIO MODERno entre Escobar y Gervasio Se alquila planta baja muy amplia y fresca. Puede verse de 11 a 2 p.m. Informan en la misma.

ALQUILERES

87 HABANA

ALQUILO: VIRTUDES 562, ALTO, sala, saleta, dos habitaciones, baño y cocina. Vrela de 4 a 6. Informan: 29 No. 260 entre A y B.

BEERS BOLETIN

ANIMAS (722) altos, fresca, 3H, $45.
MALECON: Apto. De Luxe, mueb. $60.
VED: (12 esq. 11), mueb. 3H, patio. $70.
VED: Línea, De Luxe, 2H, $100.
VED: (13) Mueb, 3H, Garage, $100.
KOHLY: Mueb. Moderna, 3H, 2B, $125.
ALM: (G) Nueva, 3H, B y cocina $25.
ALM: (13 y 8) Nueva, 4H, Closets, etc. $100.
ALM: (16 y D) Mueb, para matrimonio $45.
AMP. ALM: 2H, Frigidaire, Garage, $75.
VED: Casa americana, nueva, Casa y comida $35.

NECESITO: Para familia inglesa, (2) casa fresca, 4H, 2B, terreno. Ved, o Deptos. $150 a $175. Permanente. Vacía. Otra familia inglesa necesita casa vacía en reptos. 3H, gar. jardín, $40 $45. También fam, ame. necesita 2H, mueb. con patio. Ved, o reptos. $65 a $70. L Meses contrato.

¡NOSOTROS SOMOS LOS ORIGINALES, NO IMITAMOS!

SE ALQUILA: Bonita casa en La Lisa, 3.200 metros cuadrados, casa mamposería, 2H, gar. 1|4 criado, 12 frutales, plátanos, $35 mes. Vecindario Americano.

SE VENDE: Juego de cuarto de caoba color gris, con 10 piezas $250.00.

SE VENDE: Finca 65 acs. 20 millas Hab. casa madera, 4H, buen baño, luz elec. 1.000 frutales, 2,500 palmas, 2 pozos, 150 aminales, caballos, vacas, puercos, gallinas, etc. Buen camino para máquinas, $12.000. Espéndida oportunidad.

SE VENDE: B. Retiro: S. Jacinto, 4,136 met. 2H, Renta $20 en $4.500 con 2.500 contado.

SE VENDE: Buen terreno, acera brisa, 5a. Ave. y 11 Amp. Alm. 28.29 v. frente por 53.06 vs. fondo, 1,485.68 vs. a $3.50 vara (cuadradas).

BEERS HAVANA: M-7730 A5-1543. Cathedral Chambers,. Plaza de la Catedral 54. ¡Fíjese en nuestros carteles anaranjados! ¡Buenas casas!

88 VEDADO

MANSION PARA PUDIENTE FAmilia o Legación; otro chalet 5 habitaciones fresquísima; otra con 3 habitaciones, sala, comedor, jardines gas, gran portal. Informan 5a 461, altos, entre A y Paseo Vedado

$55.00 CALLE SEIS NUMERO 605, bajos, entre 25 y 27: portal, sala, saleta, tres cuartos, baño, comedor, hall, cocina, cuarto y servicio de criados. Informes: M-6801.

San Lázaro 61 Tel. M-3243
GENERAL SERVICE
A. & B. DARDEN

SE ALQUILAN AMUEBLADAS

MALECON: 2 curtos, sala, comedor, $60.
VEDADO: 2 cuartos, sala, comedor, $60.
VEDADO: Moderna, 3 cuartos, garage, etc., $100.
VEDADO: Bien amueblada, 4 cuartos, 2 baños, garage, etc., $125.
VEDADO: segundo piso, 3 cuartos, terraza, $80.
MIRAMAR: Chalet, 3 cuartos, garage, etc., $140.
MIRAMAR: 3 cuartos, garage, lujosa, $100.
LA SIERRA: Preciosa casa, 4 cuartos, 2 baños, despacho, garage, buen jardín, $160.
KOHLY: Buena casa, 4 cuartos, 2 baños, sala, saloncito, despacho, garage, $160.

ALQUILADA AMUEBLADA: Casa señor Juan Cobo y Martínez, en Miramar.
SE SOLICITA para Legación, Chalet amueblado con 3 cuartos altos y dos para oficina en los bajos, sala, comedor, etc., con jardín.
COMPRO EFECTIVO casa moderna, 3 cuartos, $4,000 a $5,000, en repartos.

90 MARIANAO - REPARTOS

TENGO PARA ALQUILAR RESIdencias y apartamentos amueblados en la Habana y repartos. Luria, Metropolitana 213. Telf. M-7078.

ALQUILO CON O SIN MUEBLES LA bonita casa 8 entre 5a y 7a Miramar 5 cuartos, 2 lujosos baños jardín, garage, cuarto y servicio criados y demás comodidades. Informan en la misma.

91 JESUS DEL MONTE-VIBORA

ALQUILO CASA LUZ ESTE No. 105, Loma de Luz, Jesús del Monte. Portal, garage, antesala, sala, gabinete, hall, 3 cuartos, 1 chico, saleta al fondo. Informan en la misma.

98 ALQUILERES VARIOS

SE ALQUILA COCINA PREPARADA para tren de cantina a cambio de comida, está situada en lugar céntrico y comercial. Informan en Estrella 17 altos. Frente Precios Fijos.

SE SOLICITAN

102 AGENCIAS - COLOCACIONES

«LA ORIENTAL» U-5388

San Rafael y Gervasio. Tenemos numeroso personal, servidumbre de hombres y mujeres, blancas, de color, extranjeros, del país. Cocineras, criadas, manejadoras, mensajeros, choferes, Cocineros. U-5388.

103 CRIADAS - CRIADOS

SOLICITO CRIADA FORMAL Y TRAbajadora con referencias de las casas donde ha trabajado, si no es así no presentarse. Sueldo: $10.00.

SE SOLICITA UNA BUENA CRIAda de mano de mediana edad que sepa servir bien la mesa. Recomendación de casa particular, y un criado que sepa servir bien. Recomendación casa particular, Línea y 10, bajos, 962.

114 AGENTES - VENDEDORES

SOLICITO AGENTES EN TODOS los pueblos del interior para asunto serio y fácil de trabajar. Buena ganancia. Pida informes por escrito a José Reguero, Prado 359, altos de Partagás.

COMPAÑIA AMERICANA

Solicito 5 hombres mayores de edad para emplearlos en puesto bien retribuído. Necesario saber las 4 reglas de la Aritmética y referencias. Lunes a las 3 p. m. Infanta 204 entre San Lázaro y Jovellar.

SE SOLICITAN PERSONAS ACTIvas. Ganarán de $2.00 a $3.00 diarios. Compostela 309. Vea señor Toledo.

117 SOLICITUDES VARIAS

SE SOLICITAN VARIAS PERSOnas que sepan las cuatro reglas para trabajar en la calle, bien retribuídas, en compañía americana. Informes: lunes. 10 a. m. Manzana de Gómez 566.

SE SOLICITAN

117 SOLICITUDES VARIAS

SE SOLICITA UN MATRIMONIO español sin hijos y que conozca mecánica y con garantías para encargado casa inquilinato. Informan: Amistad 454, altos, de 11 a 12.

NECESITO ALGUNOS HOMBRES Y mujeres de 21 a 45 años que vivan en la Habana, Marianao, Regla, Guanabacoa y sepan las 4 reglas. Los admitidos tendrán puesto fijo en Compañía americana. Preguntar por Mr. Frank(Bernaza 7, a las 10 de la mañana del próximo lunes 24. No atendemos por correspondencia.

SE OFRECEN

118 CRIADAS-CRIADOS

SE DESEA COLOCAR UNA MUchacha española para cuartos. Lava y plancha ropa fina, acostumbrada a servicio de casas buenas. Telf. F-7452.

SE OFRECE CRIADO DE MANO ESpañol 30 años de edad, buena presencia tiene buenas referencias, sabe servir mesa a la rusa y planchar trajes de caballero. sale a los repartos y fincas F-6276 .

SE OFRECE UN EXCELENTE CRIAdo de mano, no tiene pretensiones, sabe el servicio a la rusa, tiene muy buenas referencias de familias conocidas lo mismo voy para los repartos, que para el campo, conozco bien el servicio doméstico, soy honrado y respetuoso Telf M-4730

SE OFRECE CRIADA PRACTICA EN todo servicio, casa particular, lo mismo cuarto o comedor; salgo a los repartos; desempeo trabajo grande, buenas referencias o para manejadora, Aguila 759 M-1149.

SE OFRECE UNA CRIADA DE MAno con referencias. También se coloca de manejdaora o para cuartos. Informes: Herrera: 10 número 527, entre 21 y 23, Vedado. Telf. F-3019.

SE OFRECE CRIADA PRACTICA EN todo servicio de casa particular, lo mismo cuartos que comedor, salgo a los repartos, desempeño trabajo grande, buenas referencias, y manejadora. Informes: 23 No. 407, esquina a J.

SE OFRECE UNA JOVEN PARA criada con buenas referencias. Sale a fincas o playas. Igual trato por horas. Sabe cocinar. Informes: M-7375.

JOVEN DEL PAIS PRESENTABLE, formal y seria en su trabajo ofrécese como criada de mano, comida o cuartos, tiene magníficas referencias. Prefiere Vedado o repartos. F-6445.

JOVEN ESPAÑOLA BUENA PREsencia y magníficas referencias casas donde ha trabajado. Se ofrece de criado de mano, cuartos o comedor, Sirve a la mesa y lava ropa fina. Teléfono A-7465.

SE OFRECE UN CRIADO DE MAno español. Tiene referencias de familias conocidas. Conoce perfectamente sus obligaciones. No repara en el sueldo. Va a cualquier parte. Teléfono A-9693.

119 COCINERAS-COCINEROS

DESEA COLOCARSE COCINERO repostero chino. Sabe cocinar, muy práctico, española, criolla y americana, muy limpio. Tiene referencias de casas particulares. Informan: Teléfono M-4766, por Francisco.

SE OFRECE COCINERA ESPAÑOLA buena repostera. Es práctica, con buenas referencias de la última casa. Desea familia estable, sabe hacer plaza y disponer las comidas. No duerme en colocación. No tiene familia. Telf. A-8927.

SE OFRECE MUCHACHA BLANCA para cocinera o criada de mano, duerme en la colocación. Señora Rodríguez. I-3552.

SE DESEA COLOCAR UNA ESPAÑOla de mediana edad para cocinar, cocina bien y es repostera, en la misma una joven para manejar o limpiar Informes Telf F-4619

SE OFRECE UNA BUENA COCINEra cocinar solo o cocinar y limpiar o ayudar, desempeño una cocina de primera. Duermo colocación o fuera, según trato. Informes: Aguila 759 esquina a Monte M-1149.

SE OFRECE UNA BUENA COCINEra con referencias. También se coloca para cocinar y limpiar a corta familia o para criada de mano. Informes: Herrera: Telf. F-3019.

SE OFRECE COCINERA PARA COcinar solo o cocinar y ayudar a limpiar. Desempeño bie nla cocina. Duermo en la colocación o fuera, según trato, 23, 407 esquina a «J», F-2524.

SE OFRECE UNA MAGNIFICA COcinera con muy buen sazón para cocinar solo o cocinar y limpiar. Sale a finca o playas. Informes: M-7375.

SE OFRECE UN MAGNIFICO COCInero de color con magníficas referencias. Trabaja en hoteles y casas de huéspedes. Sale a cualquier lugar. Informes: M-7375.

SE OFRECE MAGNIFICA COCINEra, lo mismo a la criolla que española, hace o no repostería. Con buenas referencias. Duerme fuera, hace pequeña limpieza, va al Vedado o repartos. F-6445.

SEÑORA CON MAGNIFICA REFErencias se ofrece de cocinera. Hace o no dulces. Cocina criolla y española, hace algo de limpieza, duerme fuera o colocación. FO-1077.

SE OFRECE BUENA COCINERA SAbe algo de repostería, es muy limpia y cumplidora y quiere durar en el empleo. Muy buens referencia. Puede limpiar siendo corta familia. Informes A-7465.

MAESTRO COCINERO Y REPOSTEro de alta cocina para hotel y casa particular. Neptuno 118. El dueo informa.

120 MANEJADORAS

SE OFRECE MUCHACHA BLANCA de manejadora o criada de mano. Tiene referencias. Sueldo no menor de $12. FO-1077.

129 OFICINISTAS

JOVEN CUBANO QUE HABLA Y escribe inglés, experto mecanógrafo, conocimientos contables, desea encontrar empleo efectivo. Demostraré capacidad. Excelentes referencias. Informes: Telf. A5-0422, Galiano 204, Acosta.

DESEA COLOCARSE JOVEN CUBAno mecanógrafo, taquígrafo y tenedor de libros, con buena ortografía. Si le interesa llame al Telf. A5-0791. Pregunte por Rodríguez.

SOLICITA TRABAJO DE ESCRITOrio contabilidad correspondencia, Rodriguez M-1782

POR TREINTA PESOS AL MES, ofrece servicio exclusivo abogado joven a bufete, notaria, Consultoria, sociedad, comercio empresa etc. San Rafael 569 bajos.

131 OFERTAS VARIAS

PRACTICO DE FARMACIA CON 25 años de servicios, solicita ocupación. Ofrece certificados de su aptitud. Dirección Pedro Pernas Nro. 471 Luyanó Sr. González. X-2371.

SEÑORA DECENTE EDUCADA SOlicita atender enfermos, da masajes. También como ama de llaves cuidar señora o señorita, atender corta familia, entiende de costura, da referencias, buen trato. A-7465.

PROFESIONALES

1 ABOGADOS Y NOTARIOS

ME HAGO CARGO DEMANDAS, DIvorcios rápidos, matrimonio notarial, cartas de ciudadanía, declaratoria herederos etc. Véame, anticipo gastos. Bufete Alberto Cuervo. edificio Metropolitana 342. M-2808. O-Reilly y Aguacate.

DIVORCIOS Y HERENCIAS

Asuntos civiles, comerciales y criminales. Bernal y Fernández Casuso. Cuba 64. M-6450.

PROFESIONALES

1 ABOGADOS Y NOTARIOS

DR. NILO PICAZO COSSIO, ABOGAdo| Accidentes del Trabajo, Divorcios, Herencias, Hipotecas, Administración de bienes. Se suplen gastos. Edificio «La Metropolitana» departamentos 205-206. Telf. A-4252. Consultas diarias 4 a 7 p.m.

RAMIRO F. MORIS. — ABOGADO— Obrapía 204, deaprtamento 504. Me hago cargo de toda clase de asuntos civiles. Compro derechos hereditarios y condominios. Anticipo dinero para gastos. De 3 a 5.

HERENCIAS, TRAMITACION RAPIda. Traiga sus documentos. Bufete Lamar, Manzana de Gómez 251. Habana.

LEON BRUNET, ABOGADO
DIVORCIOS OCHO DIAS. PENSIOnes y Jubilaciones quince días tramitación rápida, de asuntos: Civiles, Criminales, Administrativos de lo Contencioso-Administrativo y Trabajos Notariales. Consultas a domicilio. Doctor León Brunet, Lealtad número 159. Telf. A-4287.

3 DRES. EN MEDICINA

DR. ANTONIO PITA

Enfermedades nerviosas y endocrinas

De regreso de su viaje al extranjero. está de nuevo al frente de su Instituto de Diagnóstico y Fisioterapia. Desequilibrios vago-simpáticos y glandulares. Psicastenia, Neurastenia, Frigidez sexual, Impotencia etc. Electricidad médica, Rayos X y Ultra-violeta, Hidroterapia, Kinesiterapia etc. contando con personal graduado, que aplica el nuevo método de dexintoxicación de Fischer, masajes, gimnasia etc. etc. Consultas de 2 a 4 p. m. $5.00. No visita, ni da consultas por correo. San Lázaro 67. Teléfono A-9292. Habana.

DR. PEDRO MONTALVO

Vías Digestivas. Consultas de 3 a 6. Calle 18 Nro 6 entre 7 y 9, Vedado. F-5040

DR. SOLANO GRIMAL. —EX-AYUdoante del Profesor Metzger. Exclusivamente asma, Coriza, Urticaria, Jaqueca. O-Reilly 407, departamentos 601 al 604. Telf. A5-2862. Consultas previo turno $10.00. Miércoles y Viernes. Consultas de 10 a 12 y de 2 a 5, $5.00

DR. ALEJANDRO MUXO

VIAS URINARIAS

Especilista de la clínica-hospital «Cuatro de Septiembre» y de la quinta «Covadonga» del Centro Asturiano. Cirugía génito urinaria. Enfermedades venéreas y trastornos sexuales. Consultas diarias: de 4 a 7 p. m. Perseverancia 163, entre Animas y Virtudes. Telf. A-7001.

DR. MESA RAMOS

PIEL, SIFILIS, VENEREO

Impotencia, esterilidad, etc. Consultas y tratamientos de 8 a 9 a.m. Martes, jueves y sábados, 5 a 7 p.m. diaria. Perseverancia 162 bajos, entre Animas y Virtudes.

VIAS URINARIAS

Cúrese la Gonorrea en pocos días sin dolor. Garantizamos la cura radical, aunque su enfermedad tenga 20 años. No se confíe a manos inexpertas, visite este Gabinete y quedará eternamente agradecido. Curamos todas las enfermedades de las Vías Urinarias. Consultas de 7 de la mañana a 8 de la noche. Para consultas y curas reservadas llame al Teléfono M-3606 10 de Octubre 179 bajos. Frente a la Quinta de Dependientes, Habana. Impotencia. Debilidad Sexual, Piel y Sífilis. Hacemos toda clase de Análisis de Laboratorio. (Presentando este anuncio obtendrá consulta y reconocimiento gratis).

DOCTOR OCTAVIO RIVERO
Ex-Asistente del Profesor Saye (Barcelona)

Tuberculosis, enfermedades pulmonares y alérgicas (asma, coriza, urticaria). Consultas: Lunes, Miércoles y Viernes 2.30 a 3.30. Martes, Jueves y Sábados 9.30 a 1.30. Campanario 209 Telf. M-6258.

POLICLINICA INTERNACIONAL

Director Dr. David Cabarrocas, San Miguel 462 entre Lealtad y Escobar. Telf. U-2737 y F-4045. Horas 10 a. m. 7 p. m. Se admiten socios enfermos. Por 50 cts. consultas, reconocimientos con Rayos X e inyecciones una semana. Por 1 peso eso e inyecciones 1 mes. Por 2 pesos eso y análisis semanales. Por 3 pesos eso y diatermia, luz alpina, vapor, corrientes. Por 4 pesos eso y medicina. Por 5 pesos eso y cura o raspados con atenciones de clínica.

DRA. MARIA JULIA DE LARA

Médico cirujano. Clínica privada, Partos, ginecología y Cirugía Plástica. Calzada 710 entre Passeo y A teléfono F-5008

DR. A. LABRADOR

Especialidad enfermedades estómago, intestinos. Flujos crónicos, Venéreos y Sífilis. Corazón, Riñores y Pulmones, inyecciones intravenosas. Se hace toda clase de análisis. Consultas gratis de 8 a 11. Pagas 1 a 2 Angeles Nro. 7 entre Reina y Estrella A-0801

DR. FRANCISCO J. DE VELASCO
Corazón, Pulmones, Estómago e Intestinos

DR. RUBEN DE VELASCO

Corazón. Pulmones, Enfermedades de los niños. Consulta de 1 a 3, días laborables. Horas especiales previo aviso. Salud 208 moderno. Telf. M-6068

DR. ROSAL

Sistema nervioso. Corazón, Medicina interna. Consulta diaria de 4 a 6. San Miguel 507, bajos, entre Gervasio y Escobar. Telf. U-2342

DR. ALFREDO COMAS

Especialista del Instituto del Cáncer. Enfermedades venéreas, sífilis; impotencia; afecciones de señoras; tumores del útero y nechos. Aplicaciones del Radium. Horas de 2 a 5 Telf. M-7728 San Nicolás número 260, entre Neptuno y Concordia. Habana.

4 OCULISTAS

DR. MANUEL ANTON

OCULISTA

Ex-jefe de Clínica del Real Hospital Oftálmico de Londres. Exclusivamente Enfermedades de los Ojos. Consultas diarias de 4 a 6 pm. y por convenio previo. Calle 17 No. 260 esquina a I. Vedado. Telf. F-2198.

5 DENTISTAS

DR. OSVALDO COLON

MEDICO DENTISTA

Especialidad: caries en todos sus grados. Extracciones. Enfermedades de las encías. Tratamiento médico-quirúrgico de la Piorrea. Consultas de 1 a 7 p. m. Obrapía 558 altos, entre Bernaza y Monserrate.

CIRUJANO ORAL

DR. ARMANDO CRUCET

Cirujano dental y oral de la facultad de Pennsylvania y del Gareston Hospital of Oral Sugery, ex profesor de la Moffit Porcelain Dental School de Filadelfia.
Tratamiento médico quirúrgico de la piorrea alveolar, dentaduras de porcelana, cordales impactados, Rayos X, diaterma, electro coagulación. Infrarrojo Alta frecuencia. Rayos Violeta.

Consultas por hora fija. 15 y L., Vedado. Telf. F-5153.

6 COMADRONAS.

CONSUELO RUDA

Comadrona ex-interna de la casa de Salub «La Benéfica». muchos años de práctica. Consultas gratis. Franco 7, bajos, entre Carlos III y Estrella. U-5824.

PROFESIONALES

6 COMADRONAS

GABINETE OBSTETRICO GINECOLOGICO, DR. EVARISTO PEREZ RIVERO.

Habana 712 entre Luz y Sol, Consultas diarias de 1 a 5 p.m. Enfermeras especializadas en tratamientos de enfermedades de señoras. Partos, trastornos del período, insuficiencia ovárica. Menopausia. Telf. A-8930

COMPRAS

9 CASAS

COMPRO CASAS Y SOLARES EN la Habana, Vedado, Víbora, Repartos. Negocio serio. Ortega, Teléfono I-3990 de 1 a 2 y de 7 a 8

DESEO COMPRAR UNA CASA EN el Vedado de una o más plantas y además un terreno junto o separado. Trato directo con el dueño Sr. Jorges, U-1644

COMPRO CASA QUE PRODUZCA buena renta, operación rápida y al contado. Deseo tratar directamente. Informes Lealtad 69 bajos, Habana.

COMPRO CASA

Que valga entre $1.500 y $2.500. No me importa el lugar donde esté, pues quiero hacer inversión rápida. Trato directo, no corredores. M-1072.

COMPRO EDIFICIO APARTAMENtos, pago al contado. Prefiero Habana o Vedado, de varias plantas, operación rápida. Deseo trato directo. Informes Telf. A-9173.

COMPRO DE $3,500 A $3,800 CASA de tres habitaciones y garage en la Víbora, Lawton, Santos Suárez, Cerro o Luyanó. Diez de Octubre 961. I-3456.

10 SOLARES

SOLAR BARRIO LUYANO DESEA comprar particular para fabricar, pago de contado. Sr. García, Benavides Nro 8 altos, Luyanó, después de 6 p.m.

REPARTO MIRAMAR

Compro solar de esquina, acera sol, que está en las Avenidas Tercera, Quinta u Octava. Pago de contado, moneda nacional, a $3.75 vara. Sr. Villoría, Chacón 203, bajos, Habana. Operación rápida.

11 FINCAS RUSTICAS

DESEO ALQUILAR FINCA A 10 O 12 kilómetros de la Habana, frente a Carretera, con casa confortable, luz eléctrica, terreno de cuatro a cinco caballerías, con abundante agua todo el año. Dirigirse pro escrito a M. F. L. Clasificados DIARIO DE LA MARINA.

12 ESTABLECIMIENTOS

COMPRO BARRA CAFE RESTAUrant hotel, panadería, bodega, tienda mixta etc Baturro Habana o campo Doy en pago gran casa libre gravámen. Prado y Dragones Café Telf. M-4739 Yanes.

15 MAQUINARIAS

COMPRO TRACTOR FORDSON POlea adicional, queme gas 40 HP. en adelante, de uso. C. R. Más. Monte 209. Habana.

17 MUEBLES Y PRENDAS

SE DISPONE DE $12 A $18 PARA una máquina Singer, ovillo central, de casa particular. Telf. U-5997.

U-1800 COMPRO MUEBLES

Objetos de arte, pianos, liquido casas completas, máquinas coser, escribir, archivos, muebles clínicos, libros, antigüedades, porcelana, plata, bronce,vajillas, alfombras, bandejas, abanicos. Telf U-1800

U-3143 COMPRA MUEBLES

Ropa, zapatos, pianos, máquinas coser, escribir, baúles, enseres establecimientos finos, muebles oficina, liquido casas completas, todo lo que quiera vender. Voy al campo, trato con dueño U-3143

A-8277 COMPRO MAQUINAS DE COser, máquinas de escribir, burós, archivos metálicos, prendas, objetos de arte, pianos, ropa de hombre. Todo llame A-8277.

COMPRAMOS MUEBLES, MAQUInas de coser y escribir, objetos de arte, porcelanas, pendas de oro, objetos de plata y todo aquello que tenga algún valor. Llame por el M-1556 y al instante será atendido.

U-1488 COMPRAMOS RADIOS, PIAnos, máquinas coser, escribir, neveras, lámparas, muebles, objetos de arte, cuadros, baúles, maletas, instrumentos música y toda clase de objetos de valor. U-1488.

M-7084 COMPRO MUEBLES, CUAdros, antiguos y modernos, máquinas coser, escribir, lámparas cristal pianos, libros, porcelanas, baúles, maletas, abanicos, ropa, vajillas, alfombras, plata, archivos, burós, compro libros. M-7084

ORO, PLATA Y PLATINO

Compramos también prendas, oro viejo, montdas. Pagamos mejores precios «La Nacional» en Villegas Nro. 359, entre Teniente Rey y Amargura. Teléfono A-9915

A-6620 COMPRO MUEBLES

Juego de cuarto, sala, comedor, recibidor, máquina de coser Ñmuebles oficinas, neveras, radios, baúles, piezas sueltas y cualquier clase de objeto. La Moderna. Salud 9.

COMPRAMOS, VENDEMOS Y EMPEÑAMOS

Joyas antiguas y modernas, objetos de plata, de arte, muebles antiguos. Reserva absoluta en todas las operaciones. Haga una visita a:

"LOS TRES HERMANOS"
EN CONSULADO Nros. 160 Y 162
Telf. M-3534

A-7795 COMPRA MUEBLES

De todas clases. Pagamos más que nadie. También vendemos, cambiamos y alquilamos. No venda sin antes hacer una llamada A-7795. Vamos en el acto. «La Honradez». Máximo Gómez 85. 357 moderno A-7795.

O R O

EN JOYAS VIEJAS, NUEVAS O ROTAS. COMPRAMOS EN TODAS CANTIDADES. PAGAMOS MUY BIEN.

CARBALLAL HERMANOS
SAN RAFAEL 618
TELF. U-5744

COMPRAMOS JOYAS

Antiguas y modernas, con brillantes, zafiros,rubíes y esmeraldas finas; oro, platino, plata, y enchapes hasta en pedazos. Objetos de plata; bandejas juegos de café, cubiertería y otros artículos. Rosarios de oro y plata, con cuentas de perlas; coral, amatistas etc. Pagamos bien. Vamos a domicilio.

CARBALLAL HERMANOS
San Rafael 618 entre Gervasio y Belascoain Telf. U-5744

M-9136: COMPRO

Muebles, máquinas coser, escribir, sumar, oficinas completas, archivos contadoras, equipajes ,alfombras, lámparas, objeto arte, caja hierro, armatostes sillones inválidos, gabinete médico, sillones barberos. Compro toda clase de objetos, divisiones, mamparas, etc.

COMPRAS

23 OBJETOS VARIOS

COMPRO ESCOPETAS INSERVIbles cualquier marca R Alvarez, Alvarez apartado 2552 Telf M-7884

COMPRO UNA CAMARA Y UNA AMplificadora fotográficas. Informes a Augusto de Castro Telf. M-9383.

Arrendamientos.

A-1 FINCAS RUSTICAS-URBANAS

ARRIENDO FINCA LINDANDO CArreteras Vento Boyeros, 10 minutos Capitolio casa con hermosa nave para industria o depósito muchos frutales. Informan 14 Nro 106 Vedado.

DESEO ARRENDAR FINCA DE 1 A 2 caballerías no lejos Habana, casa luz y agua. Contrato y derecho a compra. Sr. Nodarse M-2832 o apartado 248 Habana.

REPARACIONES

42 MUEBLES Y PRENDAS

REPARAMOS SUS MUEBLES POR poco dinero dejándolos como nuevos Casa Pardo U-5761. Los modernizamos, barnizamos a muñeca y esmaltamos Duco. Pintamos mimbres a vapor y neveras, tapicería en general. Azogamos espejos. Trabajos garantizados San Rafael No. 610 entre Gervasio y Belascoaín.

REPARACIONES DE MUEBLES

Casa «Coro». Barnizamos toda clase de muebles y tapicería. Especialidad en colores combinaciones de maderas y chapas. Limpieza de muebles a domicilio. Estrella 27 entre Aguila y Angeles. Telf. M-2127.

FABRICA DE MUEBLES

DE «MARTINEZ»

San Rafael y Manrique. Gran tapicería. Del fabricante directamente al consumidor. Juegos de sala estilo inglés con sofá, cama, desde $70.00. Mueblería y tapicería «Martínez .Teléfono M-7872.

GARCIA ESPINOSA

Mueblería y Tapicería. Tener sus muebles flamantes es sinónimo de prosperidad. Píntelos. Tapícelos. Llámenos. Teléfono U-1424 San Rafael entre Arambuxo y Soledad. No cobramos lujo.

Un buen muebles agradece una buena reparación

REPARE A TIEMPO SU NEVERA

Rionda. Esmaltados por colefacción eléctrica. Infanta 1.059
U-3960

VENTAS

48 CASAS

VIVA CASA PROPIA, NO PAGUE alquiler por mil quinientos pesos de contado casa terreno fabricado a su gusto el resto en cuatro años, si tiene terreno con ochocientos pesos de contado terreno en todos repartos en la Habana, jardín, portal, sala, comedor, tres cuartos, baño en colores, cocina, con servicio de criados, todo arte moderno, techos monolíticos, marcos caoba, fachada tipo barco, todo arte moderno, tomo solares en cambio, reparaciones a plazo, vamos al campo. Estudio: San Nicolás 1058 Iglesias y Coello, Constructor y Arquitecto. Telf A-9585

SE VENDE A DOS CUADRAS DEL Colegio de Belén casa moderna de esquina, jardín, sala, comedor, 5 cuartos con closets, baños de lujo, otro auxiliar cocina pantry garage cuarto y servicio de criada, patio sevillano informan FO-1835

EDIFICIO RENTA 6 CASAS 3 CUARtos monolítico $8.500. Precio $22.000 otro 3 plantas, renta $108, $10.000, bien situado. Habana Cuba 64 departamento 7, A-6612 Romero.

$5.500 ENTRE NEPTUNO Y SAN RAfael una planta 7.50 por 13. otro 2 plantas 3 cuartos, $6.800 y esquina, cerca Monte $5.600 Cuba 64 A-6612, Romero.

CONSTRUYA SU CASA AHORA

Presupuestos y planos sin compromiso, precios económicos, completa terminación de lo convenido y garantía, reparaciones grandes y pequeñas rapidez en obras. Alfonso Morales, Constructor Telf I-5798

SANTOS SUAREZ VENDO EN 3.700 pesos, preciosa casa portal, sala, 3 cuartos, comedor, baño, decorada, informan Fábrica 607 Filloy Telf X-2990 no corredores ni corredora.

VENDO URGENTE CASA DE ESquina 12x17 a una cuadra del Parque Trillo antigua especial para fábrica comercio. Muchos años, no trato con corredores U-2289 y A-7911

JUAN F. ORTEGA CONSTRUCTOR. Le fabrico su casa con toda garantía y a un precio reducido. Referencias: las casas que he construido y sus propietarios. Ortega Telf. I-3990

VENDO SANTOS SUAREZ, MAGnífica residencia 10x42 monolítica calle carros, 5 cuartos, garage, toda decorada, lugar alto y saludables. Manzana Gómez 420 Telf. A-9678.

VENDO MARIANAO CERCA TROpical grupo de seis casas, monolíticas, exentas contribución, fabricación primera dejan el 8% libre. Para verlas Manzana Gómez 420 Teléfono A-9678.

$11.000 VENDO CASA TRES PLANtas, cerca de Prado y San Lázaro, renta $80.00, magnífica inversión. Informes Nadal Belga, San Lázaro 553 altos A-9173.

SE VENDEN $.2.000 CADA UNA LAS casas Pedroso 73 y 75 esquina a Nueva, 2 cuadras Infanta, calle asfaltada, sala, comedor, 2 habitaciones, véalas, dueño Sixto Carreras (todo mamposteria, doy facilidades. M-2808.

LAWTON ¡GANGA! ¡GANGA! 13 CERca Tejar casa moderna, jardín, portal, sala, hall, dos habitaciones, baño intercalado, comedor, cocina, patio, traspatio con frutales $2.500.00. Diego Pérez. Aguiar 556 3er. piso M-6872.

VEDADO: $3,800

Amplia casa moderna, con portal, sala, 3 cuartos grandes, baño intercalado completo, comedor, cocina, patio, Está rentando de acuerdo con Ley de Alquileres $32.00. Informes: O-Reilly 251. Depto 407. M-1072.

VENDO VEDADO CALLE 19 ESQ. A 26 chalet de dos plantas con tres habitaciones, una de criada, garage etc. A-6304.

MIRAMAR

Elegante casa: jardín, portal, vestíbulo, hall, 3 cuartos ,baño intercalado, comedor, pantry, cocina, cuarto chofer y baño, patio, garage $8.000. También vendo otra nueva, 2 plantas, gran traspatio $7.900. Informes: O-Reilly 251, Depto. 407. Telf. M-1072.

¡QUE CASA POR $1.750!

En lo mejor de Luyanó, una cuadra del parque, gran sala, comedor, 2|4, cocina, baño completo, agua caliente y fría, pisos magníficos, paredes citarón, gran renta. $1.250 en mano y reconocer $500 moratoriados. ¡esto es negocio! Dueño: Martínez, Goicuría 14 (Santos Suárez) I-3706.

¡GANGA! ¡GANGA!

$2.950

Casa cerca Calzada Columbia. Jardín, portal, sala, hall, 2 cuartos grandes, baño intercalado, comedor, cocina, traspatio, garage. Citarón, monolítica. Decorada. Todo primera de primera. Informes: O-Reilly 251 Depto. 407 M-1072.

VENTAS

48 CASAS

COMPRO LAS SIGUIENTES PROPIEDADES

HABANA: Casas desde $3.500 hasta $14.000 monolíticas.
VEDADO: Dos casas: una de $10.000 y otra hasta $20.000, que sean de techos monolíticos y para residencia.
ALTURAS ALMENDARES: Casas desde $6.000 hasta $15.000 modernas.
MIRAMAR: Una residencia en acera de sombra desde $12.000 hasta $20.000. (Para residencia).
ALMENDARES: Casas de todos los precios pero modernas.
NICANOR DEL CAMPO: Desde $6.000 hasta $12.000.
LA SIERRA: Desde $5.000 hasta $10.000.
AMP. ALMENDARES: Desde $3.500 hasta $12.000.
Trato directo con los propietarios. Si tienen hipotecas mejor. Pedro de la Cuesta. Obrapía No. 308 Depto. 1. A-8697 y FO-2419.

ALTURAS DE LA SIERRA
$9.000

Residencia tipo chalet. Con jardines, portal, sala, comedor, 2 grandes habitaciones, baño intercalado, pantry, cocina, cuarto y servicio de criados, lavaderos, carboneras y garage. En los altos: recibidor, otras dos grandes habitaciones, baño completo intercalado, closets, terraza. Fabricación de primera. Informes: Pedro de la Cuesta. A-8697 y FO-2419.

VEDADO
$22.000

En la parte más alta y a la entrada del Vedado. Residencia de una sola planta, dos años de construída. Con detalles de lujo y confort. Con jardín, portal, vestíbulo, recibidor, sala, biblioteca, hall, cuatro hhabitaciones, 2 baños completos intercalados, regio comedor al fondo, pantry, cocina, cuarto de criados con servicio. gran terraza y traspatio al fondo, garage para dos máquinas. Pedro de la Cuesta: A-8697 y FO-2419.

ALMENDARES
$6.000

Moderna casa de esquina sin estrenar. Exenta de contribución. Con jardín, portal, sala, comedor, 3 habitaciones, baño intercalado, cuarto y servicio de criados, cocina y garage. Ruta 28 por el frente y tranvías por la esquina. Pedro de la Cuesta. A-8697 y FO-2419.

ALMENDARES
$3.500

Casa moderna, con ómnibus por el frente. tranvías por el fondo. Acera de la brisa. Con portal, sala, 2 habitaciones, baño completo intercalado, comedor al fondo, pantry, cocina. cuarto de criados y entrada para garage con patio lateral. Calle A entre 16 y 18 Informes: Pedro de la Cuesta. A-8697 y FO-2419.

ALTURAS DE LA SIERRA
$10.000

Residencia tipo chalet. Con jardín, portal, vestíbulo, sala, 2 habitaciones de 4x5 comedor, pantry, cocina, terraza-bar, cuarto con servicios para criados, gran traspatio y garage. En los altos ,recibidor, 2 grandes habitaciones, baño intercalado, terraza y gran azotea. Ruta 57 y 30 en la esquina. Tranvías a dos cuadras. Situación magnífica. Pedro de la Cuesta. A-8697 y FO-2419.

AMPLIACION DE ALMENDARES
$6.000

Casa moderna, con jardín, portal, sala, recibidor, 3 habitaciones, hall, baño intercalado, comedor al fondo, pantry-cocina, cuarto y servicio para criados, traspatio y garage. Pedro de la Cuesta. A-8697 y FO-2419.

AMPLIACION DE ALMENDARES
$10.000

Residencia en la gran calle 12. Entre las avenidas 3ra. y 4ta. Al lado del Tennis. Gran residencia con jardines, portal, sala, hall, 3 habitaciones, baño intercalado, comedor decorado al fondo, terraza sevillana, pantry, cocina, cuarto alto con baño, garage, cuarto de criados con su servicio, traspatio con frutales. Véala. Pedro de la Cuesta A-8697 y FO-2419.

AMPLIACION DE ALMENDARES
$11.000

Moderna residencia. Con jardines, portal, vestíbulo, gran sala, regio comedor, hermoso pantry-breackfast, cocina, cuarto de criados con servicio, garage, traspatio. En los altos escalera de mármol, recibidor, 2 regias habitaciones una de 6x8 metros, baño de 4x4 intercalado, closet, terrazas etc. Un regalo. Pedro de la Cuesta. A-8697 y FO-2419.

VIBORA
$3.500

A media cuadra de la Calzada de la Víbora. Cerca del Paradero. Con portal, sala, 3 habitaciones, comedor al fondo, baño completo, patio lateral, pantry, cocina, cuarto y servicio de criados, y traspatio. Informes: Pedro de la Cuesta A-8697 y FO-2419.

VIBORA
$5.700

En la calle O-Farrill. A dos cuadras de la Calzada. Con portal, sala, recibidor, 3 habitaciones, baño completo, comedor al fondo, pantry, cocina, patio y traspatio. Informes: Pedro de la Cuesta A-8697 y FO-2419.

LUYANO
$3.200

Moderna casa monolítica con portal, sala, 2 habitaciones, baño completo intercalado, comedor, pantry, cocina, patio, entrada para garage. Preparada para altos. Omnibus en la esquina. A 3 cuadras de la Calzada y a 40 metros de la calle Reyes. Pedro de la Cuesta A-8697 y FO-2419.

GRAN OPORTUNIDAD

Ganga. Vendo la casa calle Linea, entre A y B, acera sombra, cerca de cine, de la parroquia y colegio La Salle, 800 ms. a $30 m. de terreno y fabricación. Informa su dueño F-3482. No corredores.

D. T. SILVA, FO-2149
CASAS A PLAZOS
OFICINA:
PASAJE D Nro 25 ENTRE 7 Y 8 REPARTO BUENA VISTA

Casita con $500 de entrada y $500 a plazos. Portal, sala, comedor tres cuartos, baño, cocina, patio de tierra. Mampostería, Renta $12. Cinco líneas de ómnibus a 2 cuadras. Silva: FO-2149

CASITA CON $600 DE ENTRADA Y $500 a plazos, mampostería, renta $14 muchos frutales. Una cuadra ruta 9 D. T. Silva FO-2149

CASITA CON $800 DE ENTRADA Y $450 facilidades(mampostería 2 cuartos monolíticos entre dos rutas la 28 y la 9. D. T. Silva FO-2149

SIN ESTRENAR: $3.000 PORTAL, sala, comedor 3 habitaciones baño de lujo, cocina y patio. Facilidades. D. T. Silva, FO-2149

EXENTA DE CONTRIBUCION SIN estrenar, $2.500 portal, sala, comedor, 2 habitaciones, baño intercalado cocina y patio. Muy moderna. D. T. Silva, FO-2149. Pasaje D Nro 25, entre 7 y 8. Reparto Buena Vista.

SE VENDE UNA CASA GRANDE EN la Habana y dos más en Marianao. Trato directo Telf F-2992

J. P. Quintana e Hijo
INVERSIONES
Compramos y vendemos casas, solares, fincas rústicas, dinero en hipoteca.
CHACON 203 M-8182

SE VENDE CASA ESQUINA 800 metros Marianao con dos baños, techos tejas y azotea, $4.000 González Arrieta, A-8008 Edificio Abreu.

VENTAS

48 CASAS

$550. VENDO CASITA EN SANTA Amalia, dos cuadras Calzada, sin terminar, con materiales pagos para su terminación. San Juan de Dios 161 informan.

$2.300 VENDO CASA MAMPOSTERIA nueva en Santa Amalia, portal, sala, saleta, cocina, 2 cuartos grandes, hall, terraza, baño intercalado, gran solar al lado de esquina. Llave sereno Parque Santa Amalia. Dueño de 2 a 6.

SE VENDE EN CALZADA DE COlumbia entre 10 y 12 con frente al Conde del Rivero, casa acabada de construir, de dos lantas, independientes y garage. Precio $15.000 Telf. FO-1620

VEDADO

Calle Línea No. 1006 entre 10 y 12 sombra. Se vende propia para fabricar. Mide 20x50. Precio $25. metro. Informan de 10 a 12 por el FO-4162.

GUILLERMO DEL MONTE

Notario Comercial. Habana 264. Teléfono M-2474

VEDADO, CALLE 17

Espléndida residencia. Cantería, toda de mármol, techos monolíticos, comedor con cenefa de caoba, garage para dos máquinas, 7 cuartos, 2 baños. Informa Guillermo del Monte. Habana 264. Teléfono M-2474.

VEDADO, CALLE 13

Vendo parcela de esquina alta de gran porvenir a $4.50 mt. Más informes Guillermo del Monte, en Habana 264. Teléfono M-2474.

VEDADO, CALLE B, EN LA LOMA

Esquina de fraile, moderna y espaciosa casa, techos monolíticos, 5 cuartos, 2 baños, garage para dos máquinas. Más informes vea a Guillermo del Monte en Habana 264. Teléfono M-2474.

MIRAMAR, PARTE ALTA

Y a la sombra, vendo parcela de centro, llana de de 20x30 a $4.50. Informa Guillermo del Monte. Habana 264 ..-2474.

MIRAMAR, CALLE 14

Vendo casa moderna, excelente construcción, techos monolíticos, 4 cuartos, garage etc. Vendo en $14.000. Más informes Guillermo del Monte. Habana 264. Teléfono M-2474.

COUNTRY CLUB

Vendo un lote de 3.000 metros, frente a gran residencia y a media cuadra de gran Boulevard. Para más informes dirijase a Guillermo del Monte en Habana 264. Teléfono M-2474.

VENDO $3.700 EN LUYANO ACABAda de fabricar exenta de contribución con sala, saleta, dos cuartos, comedor al fondo terreno 10x33 preparada para pasaje informes Fábrica 603 Telf X-1386

LOMA LLAVES. VENDO CON frente a la Ave. Buen Retiro entre San José y San Francisco solar acera sombra. 17x45 a $3.50 a media cuadra Agencia Ford. Su dueño M-8182. Chacón 203.

PARA INDUSTRIA: VENDO EN la Calzada de la Ceiba, solar de 54x40 varas igual a 2.100 varas, próximo a la papelera antigua. Precio a $3.00 v. También parcelo. Su dueño M-8182. Chacón 203.

ALTURAS DE ALMENDARES. Ave. de Almendares 16x48 a $6. Ave. de Bélgica 10x50 a $10. Ave. de América 20x40 a $8.75. Ave. de los Aliados 17.68x44 a $6. J. P. Quintana e hijo. Chacón 203. M-8182.

VEDADO. CALLE 23 ESQUINA. Punto inmejorable, mide 25x36 934 m. Precio a $28.50, facilidades. Calle 3a. a $6 metro mide 13.66x50. Calle 8 a $8.25 mide 13.66x50. Calle 17 esquina a $28, Calle M a $20 metro. Informes J. P. Quintana e hijo. Chacón 203 M8182.

REPARTO MIRAMAR. VENDEMOS parcela de 14.15x29 a $4.50 Calle 28 mide 23x53 $3.80, Calle 18 pegado tranvía $5. Ave. 7 sombra, pegado tranvía $5.50, calle 16 a media cuadra 5a. Ave. $5.25. Calle 3a. esquina a $4.50. Ave. 1a. esquina $4.10 J. P. Quintana e hijo. Chacón 203. M-8182.

HABANA, PEGADO A GALIANO Neptuno y San Rafael, vendemos casa moderna 2 plantas rentando $265, con sólo $14.500 de contado, resto hipoteca moratoriada, ocupa 340 metros. J. P. Quintana e hijo. Chacón 203. M-8182.

HABANA, CASAS ANTIGUAS PAra fabricar. Angeles 7.80x29 $6.500. Soledad 12x32 $9.500. San Miguel 23.5x35.5 a $40. Manrique pegado Neptuno 9x35 $13.500. Virtudes esquina 11x27 a $50, Consulado 8x33 a $60. Animas 6x40 $7.00 J. P. Quintana e hijo. Chacón 203. M-8182.

HABANA. VENDEMOS CASA 1 planta en Basarrate con 3|4, Buen baño $6.500. Otra 2 plantas moderna $10.000. Rubalcaba 2 plantas $7.50. Concordia esquina moderna, renta $95. $11.000. J. P. Quintana e hijo, Chacón 203. M-8182.

REPARTO ALMENDARES $4.500. Vendemos casa moderna con 3|4, baño completo en $4.500 próxima calle E. Otra 3|4 garage $5.500. Otra 4|4 garage, forma chalet $8.750. Otra Reparto Buena Vista $3.500. J. P. Quintana e hijo, Chacón 203. M-8182.

ALTURAS DE ALMENDARES 8.500 pesos. Vendemos chalet moderno 3|4 garage etc. Otro 4|4, garage $11.500. Otro regio, con 3|4 espaciosos, 2 baños, 2|4 criados, 620 varas en $15.500. Otro 2 plantas independientes $25.000. J. P. Quintana e hijo, Chacón 203. M-8182.

VEDADO. VENDEMOS 2 PLANtas independientes de esquina en $22.000 cada planta 4|4, garage y demás comodidades. Otra 1 planta 4|4, garage a media cuadra 23 $13.000. Otra chalet de esquina $10.000. J. P. Quintana e hijo, Chacón 23. M-8182.

M.E.C.D. 2016

VENTAS

48 CASAS

INVERSIONES

Vendo y compro casas y solares, dinero en hipoteca en la Habana y repartos. Mucha reserva, prontitud y honradez en las operaciones. Victoriano Alvarez. FO-3786, 14 y D Reparto Almendares.

REPARTO BATISTA. URGE VENder 2 casas modernas, mampostería y azotea y pisos mosaicos, las dos casas se regalan en $4.500.00; una sola $2.300.00. Dan buena renta, punto muy sano y tienen buenas vías de comunicación. Quintana e Hijo, Chacón 203. Habana M-8182.

LA SIERRA

Vendo sin estrenar unos lujosos chalets sala, comedor, 3 dormitorios garage y cuarto altos, precio: $7.800 otro 3 dormitorios y garage $5.500; $4.600; otros más pequeños 3.500 otro 2 plantas, 5 dormitorios; 11 casas y 8 apartamentos, $240 mensuales, $26.000; en un cuerpo en lo mejor de Almendares monolítico; los 2 en 3.800 para verlas a todas horas calle 9 y 12 reparto Almendares, oficina Alpendre FO-2542

VENDO CERRO CASA 2 DEPARTAmentos frente y 6 habitaciones patio mampostería, vigas y lozas, renta $33, en $4.500. Calle Magnolia 172 dueño F-3959 J Nro 411, Vedado.

COMPRE ESTA CASA Y OFREZCA EN moneda nacional. Comprará usted la mejor propiedad que se pueda adquirir en San Lázaro 806, entre Vista Alegre y Carmen, a una cuadra de la Calzada de la Víbora, construcción de gran lujo. Compuesta de portal, sala, saleta corrida, cuatro cuartos, baño intercalado de gran lujo, comedor al fondo, cocina, servicios de criados. Informa su dueño, Aguiar 305, altos. Telf. A-7830. Puede verse de 9 a 11 a. m. y de 1 a 5 p. m.

VENDO CASA, MEJOR VEDADO Dos plantas, fabricación de primera. En 30 mil pesos, con diez habitaciones, tres lujosos baños, cada planta en 25 mil pesos americanos. Empiezo enseguida, Campanario 306. Sr. Moreira.

MIRAMAR $9.000

Preciosa casa de una planta situada en gran avenida y a la brisa con cuartos, baño, jardín, portal, sala, recibidor, comedor al fondo, garaje. Informes Olózaga FO-3752.

$6.500.

Una planta calle Aguila, sale a menos de 20 pesos terreno y fabricación 10.50 por 34 acera de sombra. Sólo 60 pesos, es ganga Rogelio Valdés Telf A-5-0152 $9.000 Vedado, jardín portal sala, 4 cuartos dos baños cuarto de criados a la sombra, puede dejar $3.500 en hipoteca si se desea; otra en la Sierra en $8.000, 4 cuartos, dos baños garage, próxima al tranvía. Informa: Rogelio Valdés, A5-0152

COMPRE ESTA CASA Y OFREZCA EN moneda nacional. Comprará usted la mejor propiedad que se pueda adquirir situada en Marqués González 863, entre Figuras y Benjumeda. Compuesta de sala, saleta corrida, cuatro cuartos, baño intercalado de gran lujo, servicios de criados, cocina de gas y baño, calentador y conexión para refrigerador eléctrico. Informa su dueño Aguiar 305, altos. Telf. A-7830. Puede verse de 8 a 11 a. m. y de 1 a 5 p. m.

VENDO CASA EN BUEN RETIRO, Marianao, precio $5.000 jardín, portal, sala, saleta, tres cuartos, comedor, cocina, baño completo, garage, patio y traspatio, su dueo en teléfono [illegible]-3441

CASAS MODERNAS

Calle Aguial, 3 plantas rentando $11.600. Animas cerca Galiano 2 plantas, rentando $85 $9.500. Junto Prado, edificio 4 casas rentando $12.500. Aramburo 2 plantas rentando $50 $5.900. Junto Carlos III 2 casas rentando $100 $11.000. Cerca 2 plantas rentando $27, $2.900. Informes: O-Reilly 251 Departamento 407. M-1072.

POR HERENCIA SE VENDE EN LA calle Luz Este (Víbora) una casa dos plantas fabricada en 1,191 metros con sala, comedor, 4 cuartos en cada piso, baños de lujo, cuartos de criados, jardín, portal, garage etc. En $54.000, se da en $16.000. Telf. [illegible]

HABANA

GANGA SIN IGUAL

Casa moderna, amplia, 3 plantas, renta actualmente $85, vendemos en $9.000 sin rebajar. Está muy cerca de Prado. Informes: O-Reilly 251 departamento 407. M-1072.

OPORTUNO AL MAR RENTA $90.00, 2 plantas $7.500, esquina 2 plantas $6.900, otra 2 plantas $6.900; otra 7.50 [illegible] una planta $5.600 Comercio. Cuba 64 A-6612 Romero.

REPARTO MIRAMAR

$9,750

Acabada de fabricar sin estrenar calle 24 entre 5a y 3a. Avenidas, cuatro habitaciones, baño de color, fabricación de primera, terminada a todo lujo, ganga, se puede ver a todas horas.

SOLARES

MIRAMAR $3.25 $4.50 ALTURAS VA-[illegible] parcelas 14x25, Vedado 20x35, chalet 5 cuartos, 2 baños 1 plan [illegible] cuartos, otras, finca 2 caballerías $5.000 Piscina lotes Varadero [illegible] Hurtado U-1405

VENDO UN SOLAR DE ESQUINA, en lo mejor de Luyanó una cuadra de la Calzada, llano y brisa, 300 metros $1.600 otro avenida de Concepción 10 metros por 40, muy llano $1.300. Calle 324 esquina a Enamorados. Sr. Teseiro.

¡SOLARES BARATOS!

En casi todos los repartos estamos vendiendo para repartir herencia a la tercera de su valor, no compre sin ver los nuestros y ganará el 75%. Informes: Aguacate 109, Telf. I-3706.

MIRAMAR 5a. AVE. $7

Vendo solar completo de centro y esquina antes de la calle 30 situación Avenida 1251. Es ganga Olózaga 8 esq. 3a. Ave. Miramar FO-3752.

SE VENDE EN LA PARTE MAS ALTA de la calle Estrada Palma en la Víbora, un solar que mide 11 varas de frente por 46 de fondo. En $1.500. Se oyen proposiciones razonables, pues se desea hacer el negocio rápido para liquidar una herencia. Informes F-3183.

CERRO, $2.00 METRO

Vende solar de esquina, muy situado con una medida de 18 metros superficie 750 metros en $1.500. Olózaga FO-3752

A 95 CENTAVOS VARA

Vendemos una manzana de terreno situada en lo mejor de Marianao, con 4 casas de madera, rentando [illegible] mensuales. Mime dicha manzana 11,120 varas. Dueño directo. Quintana Chacón 203, Habana, Telf. M-8182.

VEDADO, A $6.00 METRO VEN-do solar de centro con una medida de 13.66x50, igual a 683 metros, próximo a Línea y a 12, magnífico para fabricar Ud. mismo. Este precio solamente lo sostenemos por 3 días. Quintana e Hijo, Chacón 203. M-8182.

OPORTUNIDAD, ALMENDARES, LA 5a. a veinte varas de calle B, (a la Playa) parcela de 11.09 por [illegible] varas; alta, llana, sombra. Algo [illegible]. Precio Onico: $1.500.00 Véala.

49 SOLARES

SOLARES Y PARCELAS

ESCOGIDAS EN TODAS PARTES

A UNA CUADRA DEL PRADO y a una cuadra de las Avenidas de las Misiones, en el sector más deseable de la Habana vendo la esquina de las calles Genios y Morro, con 26 metros por 27 y pluma de agua redimida.

SAN LAZARO cerca del Parque Maceo, una esquina de fraile de 530 metros con fabricaciones viejas.

A QUINCE PESOS EL METRO EN INFANTA, entre Sitios y Maloja, a la sombra, con 58 metros de frente, en parte construido, cuatro mil setecientos metros cuadrados en total.

VEDADO

LINEA, ENTRE BAÑOS y F, una parcela con 13 metros de frente, llegando hasta la calle 11.

CALLE A CERCA DE 27, la parte más alta del Vedado, una parcelita de 13.66 metros de frente, a la acera de la sombra, con una casa en $25.00 metro—terreno y la fabricación.

MIRAMAR

EN LA CALLE CATORCE, a $4.50 la vara, un solar completo con magnífica casa enfrente y a su costado. No deje de verlo: entre 5a. y 7a. Avenidas.

CALLE DIECISEIS, A LA SOMBRA, solar completo de 23 varas de frente por 53 de fondo, entre 5a. y 7a. Avenidas, a $5.00 vara. Es el punto más solicitado del Reparto.

CALLE DIECIOCHO, A LA SOMBRA, entre dos espléndidas residencias, con sus cercas ya hechas, que representa economía de $300.00, a $5.00 vara. Al nivel de la acera. Es el mejor solar a la venta!

AMPLIACION DE ALMENDARES

PROXIMA AL PARQUE, preciosa parcelita en $650.00. Tiene 11 varas de frente por 23 de fondo. Guaguas a una cuadra.

CERCA DE LA IGLESIA, a una cuadra de los tranvías y de las guaguas, un solarcito con 12 varas de frente, a dos pesos y medio la vara.

CALLE DOCE, LA GRAN AVENIDA CENTRAL, un solar completo de 12 varas de frente por 46 de fondo, con las cercas ya construídas, lindando con moderna residencia, llanito, a $4.25 la vara.

CALLE DOCE Y AVENIDA DOCE, POR DONDE VAN LOS TRANVIAS, guaguas al frente, de figura cuadra (30 varas de frente por 33), a la sombra. Una buena adquisición en cinco pesos vara.

LA SIERRA

CALLE B, CON GUAGUAS Y TRANVIAS HASTA LA PUERTA, esquina y el solar de centro contiguo y parcelas de 12x32 varas, a $4.50 vara.

PRIMERA, ENTRE OCHO Y DIEZ, con buen frente de 12 varas, acera sombra, calle asfaltada, ómnibus en la esquina, terreno llanito. $4.00 vara.

CALLE CATORCE, CON TRANVIA POR EL FRENTE, acera de sombra, ómnibus a la puerta, rodeado de magníficas casas, a cuatro pesos vara.

ALMENDARES

CALLE DIEZ, A LA SOMBRA, entre 5a. y 3a., con el precioso frente de 22 varas, a $3.50 vara.

CALLE LANUZA, LINDANDO CON MODERNAS RESIDENCIAS, un solar de 10 varas de frente por 44 de fondo. Alto sobre la acera, todas las cercas construídas, y hasta la fosa. En $2.50 vara es un regalo.

EN QUINIENTOS CINCUENTA PESOS, PARCELITAS A LA SOMBRA, lindando con casas modernas, calle G, entre 14 y 16. Miden 10x22 varas.

ALTURAS DE ALMENDARES

AVENIDA DE LA PAZ, CON HERMOSO FRENTE DE DIECISIETE VARAS, en la parte alta, 574 varas, a $5.50 la vara.

A LA SOMBRA, CASI ESQUINA A AVENIDA LA PAZ, en la calle Alturas, en la parte más alta de este saludable Reparto, un solar de 600 varas, con frente de 16, en $3,500.00.

PROXIMO A CALZADA DE COLUMBIA, en la Avenida de los Aliados, con la excepcional medida de 24 varas de frente, entre costosas residencias. EL MEJOR SOLAR DEL REPARTO. Véame para el precio.

MENDOZA

FRENTE AL PARQUE, a la sombra, con todas sus cercas ya construídas por tener a los lados modernas residencias, un precioso solar de 12 varas de frente, a $3.50 vara.

ESQUINA EN GOICURIA, de 540 varas, a la sombra, a $2.75 vara.

PRECIOSA PARCELITA DE SOMBRA, con guaguas por el frente, en Libertad, entre Sola y Goss. Mide once varas y media de frente por treinta de fondo. Precio: $1,100.00.

INMEDIATO A JUAN DELGADO, en la calle O'Farrill, hermoso solar de 12.50 varas de frene, con guaguas en la esquina; llanito, A DOS PESOS VARA.

EN SETECIENTOS VEINTE PESOS UNA PARCELA, próxima a la guagua en la calle Sola, con buena calle, alcantarillado y agua, midiendo 10x24.50.

SANTOS SUAREZ

SANTA EMILIA, CASI ESQUINA MENDOZA, magnífico solar con guaguas al frente, que mide 10x43 varas, a $4.00 vara.

A TRES PESOS VARA EN LA CALLE DUREGE, entre Santa Irene y San Bernardino, midiendo 9.56x38.

A $3.00 VARA, EN TAMARINDO, entre Vega y Flores, con 8.67x47.

LAWTON

CALLE CATORCE, ESQUINA A TEJAR, con 600 varas, en $1,200.00, y una parcelita en el mismo lugar, de 8x27, en $450.00.

FRENTE AL TRANVIA, en Dolores y Calle 16, con guaguas por el frente, una magnífica parcelita de 12x24 varas, a $2.00 la vara.

ESQUINA DE DOLORES Y DIECISEIS CON TRANVIAS Y GUAGUAS A LA PUERTA, una parcelita llanita de 18x24 varas, a $2.50 vara.

SI EL TERRENO QUE BUSCA NO APARECE EN ESTA LISTA, LLAMEME PARA OFRECERLE OTRO.

RODRIGUEZ

ME DEDICO UNICAMENTE A LA VENTA DE TERRENOS.

Teléfono M-6543

Obispo 305

49 SOLARES

SOLARES

De todas las medidas y precios al alcance de todas las fortunas buenas calles y las mejores vías de comunicación. Informes personalmente al comprador.

VICTORIANO ALVAREZ
14 esquina a D. Almendares
FO-3786

VENDO EN LUYANO TERRENO Y casa en $1.200.00 véame en Habana 505 entre Lamparilla y Amargura. De 9 a 12 Dr. Pruna.

SOLARES VENDO UNA ESQUINA frente la Calzada Columbia de 1668 varas, ganga, $3.75 vara, un solar 10 por 47 $1.100 su dueño 9 y 1, Almendares. Sr Alpendre FO-2542

VENDO 2 SOLARES DE 6x30. TOTAL 360 metros con una casa de madera, mampostería y tejas de fibra cemento, con mucha arboleda. Calle Piedra 17 entre Rita y Guadalupe Reparto Juanelo, todo el frente cercado mampostería, entrada para máquinas, tiene garage. Ultimo precio $1.600. Su dueño la vive. Las rutas 7, 8, 9, 10, 11 y 12 lo dejan a una cuadra, al fondo ferretería Fuma.

CONTINUACION DE STA CATALINA Con frente al parque Palatino, vendo solares buenas calles, aceras y comunicaciones. Precios bajos, compre antes que suban. Infórmese teléfono I-5893

PARCELA EN LA AVENIDA DE LAS MISIONES

A la acera de la brisa, lugar ideal para construir edificio de apartamentos. Se vende. Informan Sr. Benítez F-6655.

VEDADO

Aprovechen ganga, vendo 1.000 metros de terreno entre calles de letras en lo mejor del Vedado. Trato directo. Telf. U-5995 de 1 a 3 p.m.

SOLARES

Quinta Avenida, Miramar, esquina, 1390 varas, a $2.50. En Vedado: 16.11 por 26.78, a $8.00. Es gran lugar, calle asfaltada. También vendo varias esquinas y solares completos de centro. Habana: 7 x 30 y 13 x 30, a $10.00. Están en lugar inmejorable. Almendares, junto calle 14, 10 x 47, a $2.70. Víbora: esquina en D-Strampes, 20 x 28, a $2.60 Patrocinio, 12 por 50, a $2.50. En Encarnación: 8.65 x 14, en $475.00. Informes: O-Reilly 251, departamento 407. Telf. M-1072.

SOLARES A PLAZOS SIN INTERES

Vendido ya completamente el reparto «Lotería', ofrecemos la «Ampliación» frente Carretera Central, nueva finca con parcelas, 500 varas, a 40 cts., 50 cts., 60 cts, 70 cts. vara cubana, $10.00 entrada a $3.00 mensuales. Crédito de cinco años para pagar un solar cómodamente, sin abonar interés alguno. Calles, agua de manantial, luz, teléfono. ¡¡Corra!! y separe su parcela. Se están acabando. Construya su casa entre palmas criollas, frente a paisajes llenos de armonía. Tenga su pequeña granja. Viva tranquilo. Lo más bello de los alrededores de La Habana, a 15 minutos de distancia, 5 centavos ómnibus. El colegio Simón Bolívar, a una cuadra del reparto. Informes en el reparto «Lotería», 9 a. m. a 7 p. m. todos los días. Teléfonos M-7519 y F-4018. El Cotorro es un pueblo alegre, simpático, próspero y sano. Viva en él.

VEDADO, CON FRENTE A 25, BRIsa, entrada, varios solares 14 x 50 a $16.00 metro. También en 25 esquina, 23 x 30 a $20.00 metro. En la misma calle 2.5000 metros a $16.00. Diego Pérez, Aguiar No. 556, tercer piso. M-6872.

PARCELAS EN MIRAMAR

Se venden tres parcelas de tamaño especial para fabricación en Tercera esquina a 26, correspondientes al solar 17 de la manzana 6.

Parcela 1.21.06 varas por 29.48, 620.85 v2. Precio: $2,949.04.

Parcela 2.16 varas por 29.48, 471.68 v2. Precio: $2,122.56.

Parcela 3.16 varas por 29.48, 471.68 c2. Precio: $2,122.56.

Se vende solar número 1, manzana 53, calle Primera esquina a 14, con 29.48 varas por 53.06, 1,564.42 a $5.00 vara, $7,822.10 todos los linderos están fabricados por magníficas residencias. Informa su dueño: A. Alvarez, Aguiar 305. Telf. A-7830.

VENDO VERDADERA OCASION

23 cerca de 12, brisa, parcela 14 por 40 a sólo $11.50. Calle Línea a $23 Jordán, Cuba A-6612. Depto. 7.

Paseo, esquina fraile: medida chica propia residencia o apartamentitos en $5.200. Calle A cerca 23 parcela chica $7.000. Jordán, Cuba 64, A-6612. Depto. 7.

Entre 23 y 24 y 23 y 21 Vendo 400 varas, 16 metros frente a $6.00, 12x22 a $6.00, 8x30 $1.900, 12x32 $2.600, 10, 12 y 14x58 a $4.00. Cuba 64 A-6612 Romero.

Calle 25 vendo 14x21 a $6.00, 18x30 a $6.00, 18x31 preciosa $2.200, Avenida Central, esquina 20x20 metros a $6.00. También mayores buenas calles y residencias, Cuba 64 Depto. 9 A-6612 Romero.

Miramar pegado Reloj entre 5a. y 3a. solar completo $4.50. Parcela 12 por 53 a $3.75. Parcela 16x30 $4.25 18x30 $4.25, frente 5a. 12.50z35 $4.50 Cuba 64 A-6612. Romero.

Solar, 23 cerca 18 con 560 varas $5.600. otro 11x47 a $8.00 También esquina pequeña cerca Baños a 25.00. Otra esquina a $7.50. Cuba 64 A-6612 Romero.

Ensanche Habana. Vendo solares desde $8.00 vara medidas a escogar y Pegado tranvía cualquier calle. Otro 7x25 varas en $1.250 cerca tranvía. Cuba 64 A-6612. Romero.

MIRAMAR $3.50 VARA

Vendo solar completo en gran Avenida y a la sombra 23.58x53. superficie 1251 varas. Olózaga 8 esq. 3a. Mira mar FO-3752.

VEDADO

Vendo solares de esquina y centro y parcelas de 12x22.66, desde $10 metro. Informes Fernández Hermos, Obispo 307 Depto. 10 M-1157 y FO-1197.

NICANOR DEL CAMPO

Vendo parcelas 14x23.58 varas, precio de situación. Informa Fernández Hermos Obispo 307 Depto. 10 M-1157 y FO-1197.

MIRAMAR

Vendo solares de esquina y centro y fondo de esquina. Quinta Avenida, Séptima y Tercera. Fernández Hermos Obispo 307 Depto. 10 M-1157 y FO-1197.

50 FINCAS RUSTICAS

SE VENDE BONITA QUINTA REcreo. Once mil metros, a diez y ocho kilómetros Capitolio, frente carretera. Chalet moderno mampostería, todas comodidades. Muchos frutales injertados. Magnífica agua con potente molino y regadío. Grandes gallineros para instalar granja. Se vende en siete mil pesos. Informan en la misma, Sr. Durán, por la tarde. Carretera Guanabacoa Campo Florido (entre «La Gallega» y Minas) A la derecha.

50 FINCAS RUSTICAS

GUIRA DE MELENA. ¡GANGA! ¡Ganga! Frente carretera 1.500 metros. Rústica 4 1|2 caballerías tierra colorada de superior calidad, frutales, palmas, frutos menores, pozos agua potable. Diego Pérez, Aguiar 556 3er. piso M-6872.

FINCA RECREO

Mide el terreno 18.000 metros. Tiene gran chalet con jardín, portal, sala, hall, 4 cuartos, 2 baños, comedor, pantry, cocina, 3 cuartos criados y baño, traspatio, garage. Agua, luz eléctrica. Teléfono. Cientos de frutales. Palmas. Costó $28.000 Está en carretera a 14 minutos Capitolio. La regalo en $6.200. M-1072.

SE VENDE EN EL REPARTO ARdai, finquita de 5.500 varas con casita completa, muchos frutales, palmas, platanal, luz eléctrica, mucha agua, propia granja avícola. A la altura del Sanatorio. Precio: $1.800. M-5179

PROVINCIA DE SANTA CLARA

Vendemos finca de 28 caballerías, tierra cañera, rodeada de Ingenios. También sirve para potrero, por tener varias aguadas. 3 casas de campo. Precio $12.500.00. Admitiendo en parte de pago casas o terrenos en la Habana o Repartos. Más informes Quintana e Hijo, Chacón 203. Habana M-8182.

FINCA DE LABOR SE VENDE COMpuesta de dos caballerías, buenos frutales, buen pozo, casa de vivienda y tabaco. Sus cerca de linderos en perfecto estado. Situada en carretera a medio kilómetro del pueblo de Vereda Nueva, magnífico terreno sin gravámen. Informa: A. Delgado, Herrera 310 Luyanó, de 3 a 5

52 BOVEDAS Y PANTEONES

150 PESOS

Eso es todo lo que usted necesita para hacerse propietario de una bóveda con su respectivo osario, toda construída de concreto, con tapas de mármol de seis centímetros de espesor y argollas de bronce.

No pague más

Estas bóvedas están situadas a sólo una cuadra de la Capilla Central y constituyen lo más económico y sólido que se puede conseguir en el Cementerio de Colón.

MARMOLES PENNINO
INFANTA NUM. 1056
TELEFONO U-2242

51 ESTABLECIMIENTOS

TINTORERIA. BARRIO COMERcial, próxima al Capitolio, se vende muy barata, la primera oferta razonable, por tener que hacerme cargo urgente, de otro negocio. Someruelos Nro. 73

GRAN OPORTUNIDAD

Por embarcar se vende una nueva fábrica de artículos para automóviles. Algo completamente nuevo para este país, solamente 450 pesos, Z, Clasificados DIARIO DE LA MARINA, en 750 por escrito.

VENDO Y CAMBIO BAR Y SALON Thé y otro comercio anexo, pegado San Rafael zona Turismo contrato 8 años local 400 metros, puede ampliarse negocio, admito cualquier oferta razonable. Cuba 64 A-6612 Romero

VENDO BODEGA CANTINERA EDIficio moderno, 4 años contrato con dos casitas 30 pesos alquiler dueño enfermo dos cuadras Fraternidad trato directo Someruelos 208 altos González.

REGALO UN PEQUEÑO ESTABLEcimiento $6.00 alquiler, vende 20 a 30 pesos; véame hoy en el mismo. Calzada Güines No. 29 La Dalia, Caserío Luyanó.

VENDO COMPRO EN TODA ISLA. Cabarets, barras, cafés, bodegas, panaderías; cafés, lecherías, fuentes de soda, dulcerías, vidrieras tabacos, cines, boticas, tintorerías, garages hoteles, casas huéspedes,s resturants, fondas, tiendas mixtas, tiendas víveres finos, tiendas ropa, posadas locerías, joyerías, ópticas, mueblerías, casas de empeño, industrias, peleterías. Solicito socios, facilito dinero. Recibo casas o créditos en pago. Doy vuelto arriendo establecimientos. Prado y Dragones café M-4739 Yanes.

TRASPASA CASA HUESPEDES EN San Lázaro, salida al Malecón seis habitaciones, dos recibidores, dos salas, paga poco alquiler. Deja 43 pesos de utilidad. Informes Telf. M-9670

BODEGA SOA ESQUINA PROXIMA Belascoaín libre deudas surtida comodidad para familia $15 alquiler, propia para un matrimonio, quinientos pesos, precio único, todo nuevo. Cuenya, San José y Galiano, café.

CON $800 CONTADO ALGO MAS A pagar, vendo bodega cantinera casa para familia, una vidriera tabacos con teléfono, $600; una fonda en $250. Teniente Rey y Villegas, vidriera café Alfredo.

OPORTUNIDAD VENTAJOSA PARA establecerse con poco dinero. Cederemos departamento de artículos para caballeros en casa importante y céntrica en la Habana con vidrieras interiores y exteriores y licencia al día. Todo por módico alquiler mensual. Diríjase de 2 a 3, Villegas 257 bajos.

POR LA PRIMERA OFERTA RAZOnable doy los enseres de un bar. Además buena vidriera comercial, para toda clase de comercio. Teléfono: M-4756.

VENDO NEGOCIO EN MARCHA. BArra que no paga alquiler, magnífico lugar por embarcar, doy muy barata. San Miguel 5 entre Prado y Consulado.

SE VENDE UNA VIDRIERA DE TAbacos, cigarros y quincalla, situada en buena esquina, Dragones y Zulueta 505 Antonio.

OPORTUNIDAD PARA MATRIMOnio que trabaje Vendo inquilinato, magnífica presentación punto inmejorable, 12 habitaciones todo alquilado, Preciso disponer $1.500. Neptuno 162 altos, frente cine «Encanto» Trato directo, no corredores. Referencias Sr. Miró, precisamente 10 a 12 a.m. También Concordia 306 a piso 8 p.m.

LECHERIA FENOMENAL EN 1.600

Modernísima vendiendo $30 diarios sin competencia, lo mismo admito socio para que la trabaje, yo no puedo atenderla. Informes: Dragones y Amistad. Café, todas horas, Alvarez.

POR CARECER DE SALUD VENDO bodega Precio convencional contado $800, resto con facilidad, buen contrato, casa para familia, buen barrio, libre de gravámen, trato con personal seria del giro. No corredores. Informan hotel San Luis P. Varela 73, U-1071 Miranda.

POR LA PRIMERA OFERTA RAZOnable doy los enseres de un bar. Además buena vidriera comercial para toda clase de comercio. Teléfono: M-5756.

VENDO CAFE RESTAURANT, SI-

tuado en lo mejor de La Habana, punto muy comercial, buen contrato y poco alquiler, propio para 2 socios que quieran ganar mucho dinero. Precio: $5,500. Vale $15,000. Más informes: Quintana e Hijo, Chahcón núm. 203, bajos, Habana.

51 ESTABLECIMIENTOS

SE VENDE TREN DE BICICETAS, a plazos cómodos. Está funcionando y situado en un magnífico lugar ganando mucho dinero. Con una pequeña cantidad y reducidos plazos se hace usted de un gran negocio. Informan Sitios 19, bajos.

PUESTO DE FRUTAS Y VIANDAS la mejor esquina del Vedado, $20 diarios venta. Claro negocio para un matrimonio o dos socios, deja libre bonito sueldo mensual $800, San José y Galiano Café Cuenya.

TINTORERIA BARRIO COLON ALquila gratis plancha y paila nueva sin deudas $60 semanales lo mejor para dos socios del giro $700 sacar bonito sueldo urge venta por rápido viaje Cuenya San José y Galiano Café.

53 AUTOMOVILES-ACCESORIOS

CHEVROLET 32 CUPE CUÑA CON asientos otras magníficas condiciones ganga o se cambia por automóvil del 37 o 38 doy vuelto en efectivo. Príncipe y Hospital garage. U-6744, Alvarez.

SE VENDE CHEVROLET RECONStruido del 32 chassis B y 10 La Sierra Ricardo FO-2686

SE VENDE PROPIO PARA COLEGIO Internacional del 38 carrocería nueva B entre 12 y 10 La Sierra Ricardo FO-2616

AUTOS DE USO

1937 De Soto, 4 puertas.
1937 Dodge Sedán, 4 puertas. De Luxe y Baby y 7 pasajeros.
1937 Buick Sedán, 4 puertas.
1937 Ford 4 puertas, con y sin baúl.
1936 y 1937 Chevrolet, ambos 4 puertas, con baúl.
1936 Ford, 4 puertas, con baúl.
1936 Dodge 7 pasajeros, con baúl.
1935 Ford, 4 puertas, sin baúl.
1934 Chevrolet, 2 puertas con baúl, (Barato).
1933 Plymouth 2 puertas.
1933 Dodge Sedán, 4 puertas.

MAS AUTOS DE PRECIO BAJO
VEA
LOS MEJORES AUTOS DE USO
PLAZOS MUY COMODOS
TOMAMOS SU AUTO DE USO

CAMIONES DE USO

1938 Dodge 2 toneladas, con carrocería de estacas nuevas, gomas nuevas, «Doble Fuerza». Como nuevo 159 pulgadas.
1937 Dodge 1½ tonelada, Chasis Camión, con parabrisa.
1936 Ford 1½ tonelada, 133 pulgadas goma sencilla, carrocería cerrada.
1938 Dodge chasis, 10 ruedas, gomas 32x6 nuevas.
1933 Chevrolet 1½ tonelada, Eje Flotante, reforzado, chasis y muelles.
1932 Internacional, chasis, 10 ruedas. Muy barato.
Muck y White, gomas macizas inmejorables. Muy baratos.

MUCHAS FACILIDADES DE PAGO

AGENCIA «DODGE»
23 y P. VEDADO

SE VENDEN BARATOS. CAMION Ford de reparto año 1936 en perfectas condiciones. Otro Ford de reparto año 1935 en iguales condiciones. Agencia del camión «International» Vives y Alambique.

¡VENDO DOS GUAGUAS!

A precio increíble, están en magníficas condiciones y en inmejorable línea, las vendo con número o sin él. ¡Véame! Martínez, Aguacate No. 109 A-8994.

FORD DOS PUERTAS 1930-31 INMEjorables condiciones mecánicas. Vendo a primera oferta razonable. Facilidades de pago. También compro Ford 1935 al 1937 pagando diferencia. Teléfono U-5721. Hornos 72 entre Príncipe y Vapor.

CLAIRLER 36, SEIS CILINDROS, $540; Ford 36 con baúl, $450; Ford 31 dos puertas, $130; Ford 29 cuatro puertas, $90. Informes Teniente Rey y Villegas, Vidriera café Alfredo.

VENDO CHEVROLET CERRADO, del 20 al 30 de cuatro puertas cuatro gomas nuevas, lo doy muy barato. Verlo en Chávez frente a Pocito. Garage, Telf. A5-3741

GANGA VERDAD .SE VENDE BUICK del 28 ipo coupé en perfecto estado propio para excursiones fincas o para convertirlo en un camión. Precio 50 pesos. Verlo en Zanja No. 409 Garage «El Central».

VENDO CUÑA PLYMOUTH 1936 EN $375, flamante carrocería y motor económico para verla llame Suárez, I-4822

VENDO FORD VICTORIA DEL 33, en excelentes condiciones, en $150, garage «Pánero», Paseo y 3a., Vedado.

$650.00 CONTADO, VENDO FORD 1938, cuatro puertas, modelo de lujo, vestidura de cuero, gomas blancas, 30 kilómetros por galón. I-5597.

CAMIONES FORD Y CHEVROLET, modernos, con carrocería de estacas y chapa, tenemos gomas garantizadas, estamos liquidando varios. Facilidades de pago. Agencia Ford de Marianao.

LINCOLN ZEPHYR 1936, SEDAN, se vende o cambia por carro más pequeño aceptando diferencia. Muy buenas condiciones. Agencia Ford 23 y «J», Vedado.

Carvajal S.A. AUTOS DE USO

MEJORES PRECIOS
MAS FACILIDADES

54 MAQUINARIAS

BATIDORAS HOBART

De 30 litros, 3 batidoras, 3 velocidades 1 caballo en perfectas condiciones. Ultimo modelo. Garantizada. Informes: Compostela núm. 360, entre Lamparilla y Obrapía. Telf. M-2282.

VENDO CALDERAS VERTICALES

5, 10, 15, 20, 30, 40, 50 HP. Tostador de café Autoclave Laboratorio. Caldera Escocesa 75 HP. Caldera Locomobil 100 HP. Tubería regadío 3 pulgadas. Rodríguez y Santa Catalina 459 Cerro. I-6993.

SE VENDE EQUIPO DE REGADIO, casi nuevo, con motor Diesel 1938 belga de 15 HP. 700 r. p. m. y turbina de 5x5 pulgadas, impelente cerrado de bronce, 800 galones por minuto, 50 pies tubería 5 pulgadas chupón, correa, accesorios. Informa Sr. Presas, Cuba No. 468, Depto. 209.

54 MAQUINARIAS

INDUSTRIALES FABRICANTES IMpresores, vendo varias máquinas de imprenta, mano y motor, tipos, chivaletes. Especiales para industrias que impriman con grabados. O-Reilly 315 esquina a Habana.

SE VENDE

Un Quiguane completo, dos bombas de pozo profundo una marca Myers de 3 pulgadas y la otra de 2 pulgadas con motor de gasolina o eléctrico, de dos corrientes. Informan FO-7665 de 11 a. m. a 1½ p. m.

VENDO PLANTA DE HIELO YORK Arti, Fry y Brosvi de 1, 2, 4, 6, 10, 20 y 40 toneladas de refrigeración y surtido de piezas y condensadores; cortina de salmuera y tanque con sus serpentinas. Bombas Duplex, 2, 4, 6 y 12 pulgadas, máquina de vapor 10 y 20 T. P. cepillo cuatro caras Fay, escoplo barrena. Manila 214, Cerro. I-6346. Hilario García.

VENDO COMPRESORES DE AIRE, 50, 100 y 200 pies p.m. centrífugas 16' por 30, winches de vapor y eléctricos, tijera y punzón de herrería, turbinas y bombas de pistón de 2, 3, 4, 5 y 16pulgadas, motores de petróleo Diesell de 5, 8 y 120 H. P., motores eléctricos de 5, 7, 10, 15, 50 y 150, correas, poleas y diferenciales. Manila 314, Cerro I-6346 Hilario García.

VENDO PAILAS DE COBRE Y PAsadores de guayaba, combas de confituras, molinos para maiz y sal de 6 mazas Nordi, molino desintegrador y para almendra, planta de eter pasteurizador Burell, bombas de pozo profundo Triplex de 8 pulgadas para 500 galones por minuto. Manila 314, Cerro I-6346 Hilario García.

56 MUEBLES Y PRENDAS

SE VENDEN CRISTALES Y ALFOMbras persas legítimas. Calle 19 Nro 913 Vedado, entre 6 8

SE VENDE JUEGO DE CUARTO FAbricado por mueblería Santa Cruz, esmaltado en azul para niño muñequitos pintados al óleo, seis piezas $70 también varios objetos más muy baratos informan FO-1835

PRIETO Y VILABOY
ANGELES 112 ANTES 36.

DAMOS CLASES DE BORDADOS GRATIS

Comprando una máquina de coser Singer ovillo central, al contado o a plazos; tomamos la de uso en parte de pago; tenemos industriales 18-2 de 29-4 y 29-K-51 y 31-20 de dobladillo de ojo y otras varias y motores Singer de un cuarto caballo con su cloche, corriente 110, todo como nuevo y muy baratos; tenemos cloches y piezas de repuesto de todas clases y muebles a plazos de todas clases. Angeles número 112 (antes 36). Teléfono A-8861. Prieto y Vilaboy.

FAMILIA PARTICULAR VENDE LUjoso juego cuarto último modelo tres cuerpos, tiradores carey $75 otro regio $145 elegante comedor arte moderno, asientos cueros $90. Concordia 467 Belascoaín y Gervasio.

FAMILIA PARTICULAR VENDE: lujoso comedor Renacimiento, cueros repujados $90; precioso cuarto, caoba moderno chifforrober 3 cuerpos $125, lámpara madera $13, nevera pomo. Salud 262 bajos Escobar y Lealtad.

DINERO sobre JOYAS

LA CASA MUXELLA

Neptuno 13 - Telf. A-0309

ANILLOS DE COMPROMISO

DESDE $3.00 HASTA $100.00

"LA CASA MUXELLA"

Lamela y Torrubia
Neptuno 13 • Telf. A-0309

NEVERA WESTINGHOUSE DE 4 piés, año 1935 en perfecto estado, se vende por $50. También algunos muebles sueltos. Ampliación Almendares calle 12 entre 4 y 5 al lado de Beneficencia o llamar al M-9163

VENDO TODOS MIS MUEBLES JUEgo cuarto 3 cuerpos, comedor Denacimiento, sala, dorado; living-room, frigidaire, máquina coser, lámparas, objetos arte, cuadros, gobelinos, Venga ofrézcame. Concordia 760 entre Aramburo y Hospital.

MUEBLES EN GANGA

Liquilamos gran surtido de juegos cuarto, sala, comedor,, piezas sueltas en cantidades a como quiera también compramos y cambiamos. Salud 203 Tel. M-1931

VENDO JUEGO CUARTO MODERNO $23; otro mejor tres cuerpos, $40; recibidor, $15; comedor caoba, $25; Calzada Jesús del Monte 29, altos, una cuadra Esquina Tejas.

URGENTEMENTE VENDO ELEGANte juego cuarto 3 cuerpos, $25 y $45 modernos; otro finísimo $65; sala, comedor, $25; camita personal, $6; todos son modernos, an Joaquín 363 y Monte.

FAMILIA PARTICULAR VENDE: lindo juego cuarto 3 cuerpos, $32; otro, $45; uno finísimo $70; comedor renacimiento $70, sala regio, $50, véalos ganga Escobar 63 San Lázaro y Lagunas.

LA CASA INGLESA

SALUD No9 ESQ A RAYO
TELF. M-7179

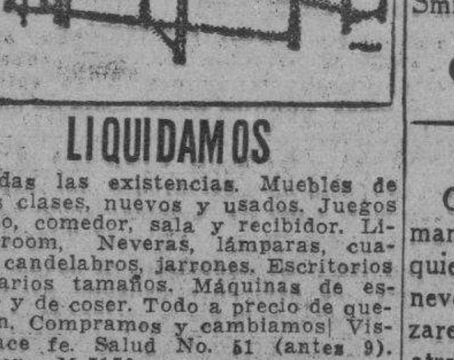

LIQUIDAMOS

Todas las existencias. Muebles de todas clases, nuevos y usados. Juegos cuarto, comedor, sala y recibidor. Living-room, Neveras, lámparas, cuadros, candelabros, jarrones. Escritorios en varios tamaños. Máquinas de escribir y de coser. Todo a precio de quemazón. Compramos y cambiamos| Vista hace fe. Salud No. 51 (antes 9). Teléfono M-7179.

SE VENDE UN FRIGIDAIRE DE 12 piés en $120, informan Reina Nro 58 Mercado Tacón Salón Jalisco.

REFRIGERADOR COMO NUEVO UN G. E. 1937 de 4 pies cúbicos en $100.00. Informa Sr. Goti. Telf. M-6506.

SE VENDE UN JUEGO DE CUARTO marquetería en muy buenas condiciones y una máquina Singer ovillo central, siete gavetas. Precio baratísimo. Escobar No. 104, altos

56 MUEBLES Y PRENDAS

FAMILIA PARTICULAR VENDE LUjoso cuarto moderno chifforrober, 3 cuerpos butacón tiradores finísimo $125 regio comedor renacimiento $95 Lámpara madera $13, nevera pomo porcelana Salud 262 Escobar y Lealtad.

MUEBLES A PLAZOS

Con grandes facilidades de pago, Vean nuestro gran surtido en finos y corrientes. Admitimos muebles a cambio. También alquilamos. Casa Hierro, Compostela y Merced. Teléfono: M-1220

FAMILIA VENDE JUEGO CUARTO arte moderno, grande escaparate 3 cuerpos, lunas biseladas, finos tiradores completamente nuevo. Dragones Nro. 452 2o piso esquina Campanario.

CASA DARRIBA

MUEBLES FINOS

SALUD 53

Juego cuarto desde $40. comedor $40, sala desde $20, escaparate, cama, coquetas, neveras, lámparas, radios.

MAQUINAS DE COSER, ESCRIBIR MUEBLES DE OFICINA

Regios juegos de despacho renacimiento;c aajs de seguridad contadoras, sillones barberos.

Vidrieras, mostradores, armatostes, Sillas de Viena nuevas y de uso, mesas vitrolite, equipajes nuevos y de uso.

PARA COMPRAR MUEBLES VISITE ESTA CASA. PRECIOS BAJOS

M-9136

SE VENDE UN JUEGO DE CUARTO marquetería en muy buenas condiciones y una máquina Singer ovillo central siete gavetas, precio baratísimo. Escobar No .104 altos.

«SOFA-CAMA»

Living Rooms, «Arte Moderno» y «Estilo Inglés»

¡No pague lujo! Del fabricante a sus manos: Mueblería y tapicería «García Espinosa», San Rafael entre Aramburo y Soledad. Nota: Armazones de caoba (no comején).

CUADRO DEL TINTORETTO, AUténtico, con documentos que garantizan su autenticidad. Es una verdadera oportunidad para coleccionistas y personas que tengan buenas residencias. Baratísimo. Dueño. M-1072.

MAQUINAS DE ESCRIBIR

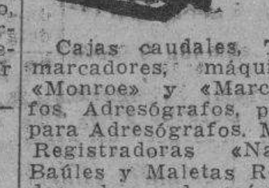

ARCHIVOS DE TODOS TAMAÑOS

Cajas caudales, Tarjeteros, relojes marcadores, máquinas de calcular «Monroe» y «Marchant», Mimeógrafos, Adresógrafos, plaquitas y marcos para Adresógrafos. Máquinas de sumar Registradoras «National», pupitres. Baúles y Maletas Reparaciones de todas clases de máquinas de oficina.

Más de 30 años de servicios

"LA NACIONAL"

Villegas No. 359, entre Tte. Rey y Amargura. A-9915

UNA NEVERA DE USO SIN REPARAR ES UNA CAJA DE SORPRESA

NEVERAS

Americanas, reconstruidas y garantizadas

REFRIGERADORES

De uso er magníficas condiciones, todas marcas y tamaños. Rionda, Infanta 1059 entre Desagüe y Benjumeda frente a Pennino.

U-3960

MUEBLES EN GANGA

Juegos cuartos: $25.00; idem tres cuerpos: $40.00; sala: $10.00, comedor, desde $25.00; escaparates, $9.00; con lunas: $15.00; mesas correderas: $4.00; aparadores: $6.00; sillas y 2 sillones: $10.00; neveras $10.00; máquinas coser y escribir. Se cambian y se compran toda clase de muebles pagando más que nadie.

«LA PRINCESA»
San Rafael 573 y 577, entre Escobar y Gervasio Telf. M-5926

MUEBLES A PLAZOS

Construímos con las mejores maderas, estilos modernos y elegantes. Grandes facilidades de pago. Admitimos muebles en cambio. Visítenos y se convencerá: **«Díaz y Chao». Neptuno No. 709 y 710, entre Belascoaín y Lucena. Telf. U-5154.**

MUEBLES A PLAZOS

Sin fondo ni fiador, finos y modestos, últimos modelos. Venga a verlos ¡No pague lujo!

"EL FENIX"

U-1360 Neptuno esq. a Soledad

MAQUINAS DE ESCRIBIR

DE TODAS MARCAS
ALQUILER - VENTAS - CAMBIOS

Máquinas de Sumar y Calcular. Mimeógrafos. Adresógrafos. Marcos Tinta Stencils, Accesorios alta calidad y precio bajo. Taller de Reparaciones. Servicio Certificado. Igualas. Módica cuota. Talleres «L. C. Smith-Corona».

COMPOSTELA 360
(entre Obrapía y Lamparilla)
Teléfono A-7743

VIDRIERAS

Gran surtido de uso y nuevas sumamente baratas. Véanos para cualquier trabajo de vidrieras de calle, neveras vidrieras, estantes etc. cotizaremos sin compromiso. Precios atractivos. «La Nueva Industria» Lamparilla 316.

SE VENDE BARATO POR EMBARcarme gran juego de living room, juego de portal de mimbre, y otros muebles más| R. Rodríguez(12 entre 5a y 7a Ave. altos Miramar.

MAQUINA SINGER DE OVILLO CENtral en perfecto estado $25. Otra de lanzadera $10. Buró plano de Máquina $18. Piano sin comején $40. Prado 115 bajos, entre Refugio y Genios.

56 MUEBLES Y PRENDAS

URGENTE POR QUITAR CASA VENdo juego sala, cuarto, comedor, nevera, cuadros radio, lámparas, todo magnífico estado, caoba primera, calle 11 Nro 804 Telf. F-4113

JUEGO CUARTO ARTE MODERNO, $19.00. No ha sido usado, el 3 cuerpos: $30.00; el radio de elegante mueble: $7.00. Venta por reducirme. Sitios No. 74, entre San Nicolás y Rayo.

JUEGOS CUARTO CAOBA FINA, 8 piezas, último modelo, sin estrenar, remato o cambio por motores eléctricos, maquinaria o cosa que lo valga. Bicicletas y archivos. Egido 654, entre Gloria y Misión.

PULSERAS Y DIJES

Liquidamos miles de pulseras de oro y dijes de oro y platino con brillantes. Alhajas antiguas y modernas en profusión; cuadros; crucifijos; rosarios de oro; porcelanas antiguas y modernas. Juegos completos de café; té y cubiertería. Bandejas; candelabros; jarras y palanganas, todo de plata maciza.

CARBALLAL HERMANOS
San Rafael No. 618, entre Belascoaín y Gervasio.
U-5744.

"LA HONRADEZ"

MUEBLES MODERNOS

Nuevos y usados, vendemos a plazos y contado, muy baratos. También cambiamos y alquilamos. No compre sin visitar esta casa.

«LA HONRADEZ»
Máximo Gómez 85 antiguo; 357 moderno, entre Aguila y Amistad.

GRAN LIQUIDACION

Extenso surtido en objetos de arte, lámparas, alfombras, cuadros, jarrones, figuras porcelana, bronce y marfil apliqués, candelabros e infinidad de objetos propios para regalos, que liquidamos por todo este mes a precios increíbles. No se lamente luego, pase ahora y podrá seleccionar a su gusto.

«LA PREDILECTA»
San Rafael 803, casi esq. a Oquendo

MUEBLES EN GANGA

Juegos de cuarto Arte moderno: $4.00 mensuales; comedor, caoba último estilo: $3.00 mensuales; sala y recibidor, modernísimo: $3.00 mensuales, juego de cuarto tres cuerpos, caoba, últimas creaciones: :$5.00 menzuales. Precios muy bajos.

"LA EMINENCIA NEPTUNO 668

Entre Gervasio y Belascoain U-242

MUEBLES A PLAZOS

VEA NUESTRO GRAN SURTIDO EN MUEBLES De TODAS CLASES
Precios baratísimos
«LA PERLA»
Animas 404, casi esquina a Galiano

57 UTILES DE OFICINAS

MAQUINAS ARCHIVOS

BUROS
CAJAS
Pupitres

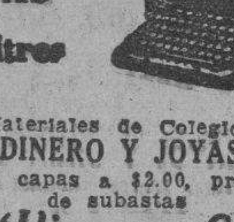

Materiales de Colegios

DINERO Y JOYAS

Fluses y capas a $2.00, procedentes de subastas

La "Hispano Cuba"

Monserrate y Parque Zayas Telf. A-8054

MUEBLES DE OFICINA

VENDO, COMPRO CAMBIO

Máquinas de escribir, sumar, calcular, mimeógrafos, adresógrafos.

CAJAS DE HIERRO

Archivos tarjeteros, Kardex, armatostes de acero y seccionales de acero

BUROS

Biblioteca,, juegos de despacho, sillas giratorias y toda clase de muebles para oficina.

MAQUINAS ESCRIBIR ROYAL A PLAZOS Y AL CONTADO

Gran lote de máquinas de escribir **Compostela 205, entre Progreso y O-Reilly.**

O-Reilly 360 entre Habana y Compostela
Teléfonos: M-3638 y M-8081

MUEBLES PARA OFICINAS

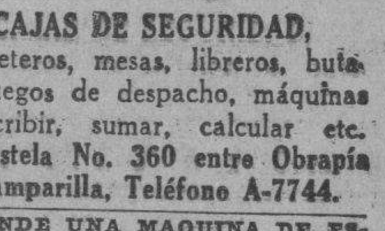

CAJAS DE SEGURIDAD,

Tarjeteros, mesas, libreros, butacas, juegos de despacho, máquinas de escribir, sumar, calcular etc. **Compostela No. 360 entre Obrapía y Lamparilla, Teléfono A-7744.**

SE VENDE UNA MAQUINA DE EScribir marca Underwood en inmejorables condiciones. San Miguel No. 422 altos, derecha, entre Lealtad y Campanario.

58 LIBROS E IMPRESOS

MUSICA PARA PIANO Y DEMAS instrumentos 1,000 piezas de música a real. Estudios Opera, todo barato Sol 470 librería entre Avenida de Bélgica Viyllegas.

LIBROS DE MERITO. —QUE SE venden: Compilación legal sobre el azúcar, 4 tomos; Ley de Enjuiciamiento Civil con formularios para todos los juicios por C. Reus, 6 tomos. La misma obra sin formularios por A. Betancourt, 1 tomo. Episodios de la gran guerra, 3 tomos láminas y cuadros. El Año Cristiano, ejercicios devotos para todos los días del año, 18 tomos. La Divina Comedia, por Dante Alichen 1 tomó; Obras dramáticas por el célebre José Zorrilla, 2 tomos. Grado, Asturias, dibujos. Calle Sol Nro 470 Librería, entre Avenida de Bélgica y Villegas.

«VIDA Y ACCIONES DE GERARDO Machado». De esta obra sólo quedan cincuenta ejemplares. En la librería «La Nacional», de Neptuno 311, se liquidan. Pronto: «La Revolución»

M.E.C.D. 2016

VENTAS

58 LIBROS E IMPRESOS

"EL NUEVO COMERCIO"
Fábrica de libros comerciales

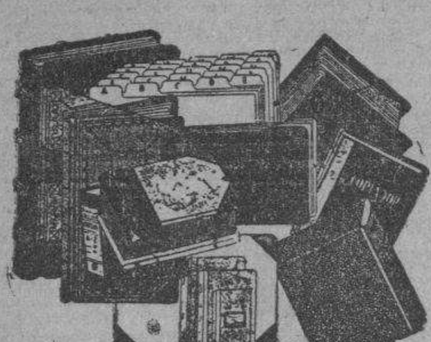

Marta Abreu (Amargura) 306
Teléfono M-3693

59 RADIOS

VENDO SOLAR BARATISIMO APUradamente a media cuadra Calzada Arroyo Apolo, casi a $1.00 el metro, donde vale $3.00. También otros a dos cuadras de dicha Calzada a mucho menos de un peso el metro. Dr. González Habana 113 A-7060

60 INSTRUMENTOS DE MUSICA

PIANOS DE CALIDAD

«R. S. HOWARD»
«JOHN L. STOWERS»
PRECIOS RAZONABLES DESDE $100

Facilidades de pago. Exposición: cuarto piso del edificio «Stowers», San Rafael entre Galiano y Aguila Teléfono M-1973 Habana.

$75 SE VENDE PIANO LUJOSO DE gran marca, propio para Conservatorio o persona de gusto, poco uso, lindas voces, estado flamante, se garantiza casa familia Telf. X-2722, preguntar por Blanca.

ANTES DE COMPRAR SU PIANO

Pase por «La Internacional» de Prado 256 frente al hotel Sevilla, donde encontrará los más bajos precios y la más alta calidad, con facilidades de pagos para todas las fortunas. Pianos de uso y nuevos, de las afamadas marcas Bluthner de Alemania considerado por la crítica como el mejor del mundo y el afamado y admirado Wurlitzer en la Exposición de la Feria Mundial de New York.

GRAN LIQUIDACION
PIANOS
VERTICALES Y DE COLA
PROPIOS PARA PROFESIONALES
Y PERSONAS DE GUSTO
ESTUDIOS SUPERIORES. CANTO Y ORQUESTAS.
PARA PRINCIPIANTES
Tenemos el piano que Ud. necesita. Grandes facilidades de pago.
Alquiler desde $2.00.
LA PREDILECTA
SAN RAFAEL ESQ. A OQUENDO U-2530

PIANOS. —SE VENDEN DOS PIAnos marca Ficher casi nuevos, Gloria 520 esquina a Indio A-6827, Casa Arango.

AFINADORES

AFINADOR REPARADOR PIANOS y radios de la Casa de Música Antonio Blanco, y experto graduado en Michigan, garantizo trabajos. Precios módicos. Salgo campo. Profesor Vida Cuvelier. Telf A-8606

AFINE SU PIANO POR $3.00 CON toda garantía y absoluta seguridad. Manuel Domínguez, afinador mecánico y barnizador de pianos, graduado en la escuela «Danguard» en New York Taller de Reparaciones: Dragones entre Prado y Zulueta Telf. M-3040

REPARADOR, AFINADOR AMERIcano con la experiencia de las más acreditadas fábricas de pianos de EE. UU. pone a su servicio sus conocimientos a los precios más bajos Durant Telf. A-7877

61 DE ANIMALES

SE VENDEN GALLINAS Y GALLOS catalanes blancos del Prat, muy buenas. Informes Telf. F-5440 Correo calle 6 Nro 461 Vedado.

MAGNIFICO TRIO GIGANTES DE Jersey negros $12.00 Trio Leghorn, blanco, $7.00, trio New Hampshire, $15.00. Incubadoras de varios tamaños. Alimentos balanceados para aves y pájaros, jaulas, etc. «El Paraíso», Monte 408 M-5179

PERRO POLICIA DANES SE DA BArato a persona de tratos. Informa Teniente Rey y Monserrate de 11 a 12 a 12.

VACAS

Se venden novillas recentinas primero y segundo partos, fina Holstein, Jersey y Guernsey, ordeño 12 m. Informan Telf. U-1129.

MULOS

Se venden juntos o separados un lote de 25 mulos propios para arría o carros de reparto. Informes: Telf. U-1129.

VENTAS

61 DE ANIMALES

POR EMBARCARME VENDO MI preciosa Jaca Criolla de paseo, de 7½ cuartas alzada, caminadora finísima, alazón tostado, lucero corrido. Venga a ver algo superior. Bodega de Pericón. Calabazar. Habana.

SE VENDE POTRO 5 AÑOS RETINto, buen caminador, siete cuartos y manso Informan U-6234

SE VENDEN VACAS CRUZADAS, próximas y recentinas, 2o y 3er parto, a precio de situación. Informes: U. Hernández, J y Calzada, Vedado, Farmacia Telfs. F-3353 y F-6128

VENDO A PRECIO DE SITUACION, mulos, carros y arreos de todas clases, caballos, mulos de monta y Pony 4 potros sementales, 7 y media cuartas, bonito color, 40 mulos criollos domados de monte y carros cerrados para lecheros y un burro semental criollo, una cesta de mimbre con sus arreos, montura y una Pony, Domingo Jarro, Marina y Atarés, Jesús del Monte, Telf. X-1876

VACAS

Vendo recentinas y próximas, añojas novillas de raza Avenida Boyeros y Carretera de Vento. I-6139

ACABAMOS DE RECIBIR OTRA IMportación de magníficos ejemplares de ganado Brahman Guzerat, o Zebú. Hay machos y hembras. También tenemos de venta sementales de las siguientes razas inmunizados en contra la fiebre Tejana y aclimatados a los potreros del país: Brown Swiss, machos y hembras, Shorthorn, Aberdeen Angus y Holstein. Nuestro depósito está en el pueblo de Loma de Tierra, kilómetro 20 de la carretera Central. Harper Brothers. Concha 109 Habana, Teléfonos X-1649 y FO-7342

CARNEROS: NECESITO CIEN. MAnuel G. Martín. Finca San Antonio, Bauta, donde se fabrica y se vende el exquisito vino «Orotavi», de fruta bomba madurada en la mata. Primer premio en la Exposición Nacional de Oriente.

62 OBJETOS VARIOS

SE VENDE UNA LANHA DE 25 pies, con motor Ford, en perfecto estado de funcionamiento. Puede verse en el Varadero de Antonio Abeledo, en el Río Almendares. Es una ganga.

GANGA SE VENDEN UNAS 2.0000 tejas y 50 de caballete, usadas, tipo español, vidriadas, color rojo, fabricante Ludovicci. Pueden verse en buingalow General Lee entre Concepción y Reina, Quemados de Marianao, ruta 22 Informes M-2863

REINA Nro 162 «EL CAÑON» REmato varias vidrieras, dos frigidaires, pesas, espejos cantina, cajas hierro, contadoras oficina carpeta, también vidriera a la medida.

Dinero-Hipotecas

63 SOLICITUD

ESTEBAN FARIÑAS e Hijo.—Corredores

Compro y vendo toda clase de valores Informa diariamente por teléfono las cotizaciones; casas, solares, fincas e hipotecas. Oficina Empedrado 302 Telf. A-6625

PRESTO DINERO DESDE $500.00 en adelante en primera hipotecas. Interés desde el 6 por ciento. No corredores. Telf. A-6836. Campanario 90 (306 moderno), bajos, entre Neptuno y San Miguel, señor Correa.

64 OFERTAS

PARA HIPOTECAS SOLO ME QUEdan $60.000 lo fracciono en pequeñas partidas si hay garantía traiga escritura, reserva absoluta, Cuba 64 departamento 7 A-6612 Romero.

DOY DINERO EN HIPOTECA AL 7% operación en 24 horas, también sobre bóvedas, panteones, alquileres de casas, condominios, usufructo, nuda propiedad etc. Alberto Cuervo. Edificio Metropolitana 342. O-Reilly y Aguacate, M-2808.

DINERO
Sobre joyas
en todas cantidades
«LA PERLA»,
Animas Nro. 404, casi es. a Galiano Tlf. A-8222

PRESTO DINERO EN HIPOTECA O con garantía de alquileres, bóvedas panteones etc. Módico interés. Manzana Gómez 420 de 8 a 12 exclusivamente.

DINERO

Facilito grandes y pequeñas cantidades en primera hipoteca desde el 7 por ciento en adelante, para la Habana y sus barrios. Compro y vendo casas, solares y créditos hipotecarios Compro y vendo Bonos y Acciones.
Julio C. Granda
Obrapía 33, entre Cuba y Aguiar.
Teléfonos: M-5921 y FO-1668

65 BONOS Y VALORES

CAJAS RESERVADAS

Las tenemos en nuestras bóvedas construídas con todos los adelantos modernos y las alquilamos para guardar valores de los interesados. En esta oficina daremos todos los detalles que se deseen.
N. GELATS Y COMPAÑIA
105 Aguiar 108 esq. Amargura

CEDO CREDITO DE 13.000 PESOS en $7.000, rentando hoy 52 pesos en propiedad, situada en la habana. Trato directo con interesado. Procurador Rogelio Valdés A5-8152.

PARA LAS DAMAS

67 PELUQUEROS

PACO. EX-PELUQUERO DE «LLOrens» Señora: mi larga experiencia en permanentes sin electricidad me permite garantizarle un croquignol perfecto a usted o a su niña asegurándole no dejarle el pelo rojo ni estropeado. U-5420

AVELINO LECOUR PELUQUERO A domicilio melenas 30 cts. Corte y Peinado artístico 40 cts. Vaballeros o niños 25 cts. Croquignol a domicilio desde $1 sin corriente $2. Telf. U-5364. Tinte $2.

70 INTERES PARA LAS DAMAS

CORTE Y COSTURA
ACADEMIA «SANTA TERESA»

Calle 23 No. 1511 (Vedado entre 24 y 26 F-5096. Hágase profesora en tres meses. Desde la primera clase usted podrá cortar sus vestidos por figurín. También clases por correspondencia. Pidan la primera lección incluyendo 3 centavos para franqueo. Expedimos títulos.

¡FUERA CANAS! OBTENGA HERmoso dolor negro, lastaño o rubio usando tintura «La Favorita». Teñido de cabello $3.00. Estuche $1.00 De venta en todas las farmacias. Depósito: Virtudes 206. Casa «Pilar». Teléfono M-9293.

EXTIRPACION RADICAL DEL VELLO.

Tratamientos garantizados. Señora Sánchez, San Nicolás 168, altos teléfono A-7487

Sistema Alemany
(MODERNO) CORTE Y COSTURA

Instituto Central: San José 257 entre Aguila y Galiano. Autora y directora: Matilde Alemany. Reconocido como el mejor. Adoptado en Escuelas Públicas y Privadas. clases a domicilio y nocturnas. Vendemos métodos y titulamos. Confeccione sus vestidos.

CORTE MODERNO NACIONAL
SISTEMA «MENDEZ»

Método rápido y eficiente, reconocido como el más moderno para la enseñanza pública. Magníficos resultados; en poco tiempo puede hacerse experta profesora por este modernísimo sistema. Clases a domicilio y correspondencia. También por ajuste. Cursillo para las que deseen aprender a hacerse su ropa en poco tiempo. Se cortan y entallan vestidos. Academia Central. Campanario 304 esq. a Neptuno. Clases de Piano.

VELLOS

Extirpación definitiva de los vellos de la cara, muslos, piernas, etc. Tratamiento garantizado. Seis años de éxitos en Cuba. Sra. Alexander, calle Tercera número 405 entre Dos y Cuatro, Vedado.

ENSEÑANZAS

75 PROFESORAS - PROFESORES

PROFESOR PARTICULAR DA CLAses a domicilio por la noche de enseñanza primaria preparatoria, bachillerato parte letras, idiomas. También asignaturas nuevo plan. Telf. M-3376. Sr. Santos habitación 31. Llamar entre 11 y 12

MISS CHRISTIAN TIENE HORA DISponible para dar clase inglés o francés. Línea 852 esquina a 4 F-5960

LECCIONES PARTICULARES

De Matemáticas, Física, Química, por Profesor con título Universitario. Bachillerato, Ingreso ingenieros, etc. También enseñanza primaria y preparatoria. Precios módicos J. Barnet Telf. A-7401.

ESTUDIE POR CORREO

La academia «Rabiña», en Neptuno 414, esq. a Manrique, altos M-7849, tiene organizado clases por correspondencia desde hace años habiendo prestado gran beneficio a aquéllos que tiene deseo de prosperar. Estudie las asignaturas siguientes: Taquigrafía; Mecanografía; Teneduría, Cálculos Mercantiles; Gramática; Ortografía, Procurador, Química industrial, inglés, francés etc. Informes: **Academia «Rabiña», Neptuno 414, esq. a Manrique Telf. M-7849.**

PROFESORA AMERICANA

Con 11 años de experiencia en la enseñanza del idioma inglés, prepara para exámenes de 2a Enseñanza e inglés práctico. Sólo para señoras, señoritas o jóvenes de edad escolar. Residencia profesional, Animas 714, 4o piso con elevador.

INGLES, TAQUIGRAFIA, (INGLESA y española) Teneduría, Cálculo Mercantil, Aritmética, Algebra, Ortografía y Mecanografía, $5.00 mensuales a domicilio $3.00 en su casa Estrella 166, altos. Profesor Heitzman Telf. A5-1288

DISTINGUIDO ALEMAN PROFESOR de violín desearía discípulos para clases de violín quien le pueda dar cuarto Llamar al F-4749

PROFESORA INGLESA DA CLASES a domicilio y en su casa. Llame al U-2881.

PROFESORA DE CORTE Y COSTUra se ofrece para dar clases y coser a domicilio, va a todas partes de la Habana. Calle de Gloria Nro. 757 entre Carmen y Rastro Tel. A5-5431

ESTUDIOS, BAILES MODERNOS

Tomasín, Positivamene enseño con con prácica son, pasodoble, vals, blue, son, tango. Clases todos los días de 9 a.m. a 11 p.m. Clases a domicilio. San Nicolás 1008 (moderno) entre Gloria y Misión, 2 cuadras de Monte.

APRENDA POR CORREO

VEINTE AÑOS ENSEÑANDO TITULOS AUTORIZADOS

Estudie con nuestras escuelas uno de los cursos siguientes: Auditor, Contador o Perito Mercantil y Público, Procurador, Mecánico Dental, Comadrona o cualquiera de nuestros 40 cursos que suministramos por correo. **Solicite catálogo remitiendo 10 Cts. en sellos de correo a la**
INSTITUCION PITMAN.
APARTADO H-1970. HABANA

PROFESOR COMPETENTE. SE OFREse enseñanza elemental y bachillerato. Especialidad en Física, Química, y retrasados mentales. También para colegios y Academia. Telf. F-4185 de 10 a 11 y de 3 a 4.

ENSEÑANZAS

75 PROFESORAS - PROFESORES

INGLES, FRANCES. INSTRUCTOR graduado escuelas Estadounidenses y francesas, 15 años residencia y experiencia en ambos países. Quedan algunas horas para clases individuales o colectivas a principiantes o adelantados, en mi casa o a domicilio. Telf. M-1303

INGLES

HAVANA BUSINESS ACADEMY

Desde lo más elemental hasta lo más adelantado enseñamos en nuestros 40 cursos diarios Sistema seguro, rápido e interesante al alcance de todos. Profesorado americano.
HAVANA BUSINESS ACADEMY
Línea 357, teléfono F-3043 Sucursal Neptuno y Amistad. Telf. A-6033

CLASES DE INGLES MEDIANTE método natural intuitivo, estudio completo de la pronunciación, iniciación gradual en el idioma. Garantizo buenos resultados: I-3487

OBSEQUIO DE LA ACADEMIA DE COMERCIO

Luis B. Corrales. Establecida en 1889. Enviando $0.15 en sellos recibirán mi Aritmética Mercantil, y por $0.30 más, mi «Ortografía en el Bolsillo», acabada de publicar. Enseñamos Teneduría de Libros. Taquigrafía e Inglés. La Mecanografía $1.00 mensual. Nuestros Títulos los más solicitados. Lealtad 567 entre Salud y Dragones. Telf. A5-1632.

TAQUIGRAFIAS GREGG Y PITMAN (inglés español), mecanografía. gramática, ortografía, aritmética, teneduría, álgebra, geometría, trigonometría, preparatorias todas, bachillerato, Instituto Universidad. Una o todas a domicilio $5.00 Trujillo U-2611

CLASES DE INGLES POR INGLEsa de Londres, fina, y de esmerada educación. A particulares o colegios. S. H. M-7730

76 COLEGIOS

PUPILOS DESDE SEIS PESOS

Ambos sexos todos los grados. Alimentación abundante y nutritiva. Vigilancia y moralidad. Inglés diario, Estudios comerciales. Corte y Costura. Compostela 796, Colegio Cuba.

COLEGIO
Santa Teresa

INGRESO AL BACHILLERATO

Enseñanza en inglés y español. Primer Grado. $3.000. Segundo $4.00. Tercero y Cuarto $5.00. Quinto y Sexto, $6.00. Séptimo y Octavo $7.00. Autorizado para expedir certificados de Octavo Grado para ingresar en Normales, Institutos, Hogar etc. Taquigrafía, Menacografía, Ortografa, Inglés, Correspondencia Comercial. Corte y Costura y Labores. Clases de piano. Pida prospecto, Calle 23 No. 1.511 entre 24 y 26 Vedado. Teléfono F-5096.

COLEGIO ACADEMIA "BRAVO"

Autorizado para expedir certificados de 7o. y 8o. grados. Profesores especializados para cada grado en la enseñanza primaria y superior. También ingreso en los Institutos, Normales, Comercio, Ingenieros, Cadetes, Mecanografía, Taquigrafía, Teneduría, ómnibus a domicilio.
Correspondencia, Idiomas, Servicio de
NEPTUNO Y LUCENA
TELEFONO U-2627

HAVANA BUSINESS COLLEGE

Primera Enseñanza en Inglés. Modernos métodos pedagógicos. Clases de pocos alumnos. Autorizados para exten der certificados de 8o. grado para ingreso en Instituto, Normales, etc. Esmerada enseñanza del español. Henry L. Mathiot, Director. Línea 357-359. Vedado F-3043.

"SAN ELOY"

Colegio y Academia. Fundado en 1907. Primera y Segunda Enseñanza; Preparatoria; Bachillerato; Comercio; Idiomas; Cultura Física. Cursos preparatorios especiales. Admitimos pupilos y medios pupilos y externos. Quinta Menocal, Samá 31, Marianao Telf. FO-7462. Pida Prospectos.

COLEGIOS AMERICANOS

Al alcance de todas las fortunas. Catálogo e información gratis. Profesor Richardson, American Schools Bureau. Manzana de Gómes número 514. Telf. A-9798.

77 ACADEMIAS

ACADEMIA RABIÑA

Neptuno 414 (altos) esquina a Manrique. Telf. M-7849. Ingreso a la Escuela de Ciencias Comerciales de la Universidad

Clases individuales.. Francés, Inglés y Teneduría. Taquigrafía «Pitman» y «Gregg», Mecanografía, Correspondencia y Aritmética Comercial. También Clases por Correspondencia. Ingreso en Escuelas de Ingenieros, Arquitectos y Comercio. Servicio de ómnibus y de internos. Pida prospectos. Expedimos títulos y proveemos de empleo a nuestros graduados.

HAVANA BUSINESS ACADEMY

Profesores y sistemas procedentes de los mejores Business Schols de los Estados Unidos. Elevados standards de enseñanza comercial en inglés y español. **Todos los graduados en nuestro curso secretarial han encontrado empleo bien remunerado. Taquigrafías Pitman y Gregg. Omnibus.** Línea 357. F-3043 y Neptuno esquina a Amistad A-6033.

ACADEMIA DE IDIOMAS ROBERTS

Malecón 153 Telf. M-2124. ¿Desea usted aprender inglés Compre el método Robert. Se recomienda por si sólo. Distinción, Eficiencia, Garantía. Cuarta edición: **$2.00.**

INTERES GENERAL

EXPERTO MERCADO ESPAÑOL, interesarían productos cubanos, conserva langosta cueros representaciones y comisiones en general. Conociendo Francia, Inglaterra Europa interesarían anteriores asuntos y frutas naturales. Dirigirse antes 5 de Septiembre Guillermo C. Puig Estrella 460 M-8840. Habana, después en Madrid España Zurbano 59

INTERES GENERAL

EL REGLANO

Comidas y bebidas patentes. Especialidad en cenas. Calle Fábrica No. 3 entre Concha y Edificio de Swift, Luyanó.

HOY, MAÑANA Y SIEMPRE ofrece su casa al público con un gran surtido de comidas y cenas propio para jiras o cualquier fiesta campestre, aquí puede surtirse de todo. — Si quiere cenar aquí con su familia o con sus amigos, hay comodidades. No importa que viva lejos, por la combinación de las transferencias. El Trans-bús M-1 Sanatorio Palacio quedá y recibe las transferencias con todos los tranvías, lo deja aquí, Fábrica entre Concha y edificio Swift. Así mismo las rutas 23 y 24 Lawton-Batista lo dejan aquí subida y bajada con transferencias a todas las otras rutas. las otras rutas, 9, 9, 3, 6 y 12, combinan con los de Lawton en Concha y Fábrica.

CIEN CARTAS Y CIEN SOBRES, impresos, $1.00; cien tarjetas visita o comerciales, 50 centavos, 300, $1.00; sellos gomígrafos, relieve, fotograbados. Imprenta O-Reilly 315, esquina Habana.

REGALO RELLENO. GRATIS, PARA constructores, tierra de cocó, de primera, como mil metros para cimientos, relleno etc. Jesús del Monte y Luz. Teléfono I-5541.

INDUSTRIA DE CONFITURAS Y caramelos etc. funcionando, ofrece en la misma local apropiado para instalar fabricación de chocolates y turrones. Oiremos proposiciones solo a personas interesadas personalmente. Sr. A. Jiménez, Cuba 316 esq. a Obrapía. Departamento 24. Teléfono M-2595. De tres a cinco de la tarde.

INVIERTA $10.00 Y SE GANARA A la semana otros $10.00. Novedades de la Feria de N. Y. Cines, Vanities. Petacas etc. escriba o visite La Feria Mundial. Obispo 359. Habana

AVISO. ECONOMICE CON SUS TRAjes, reducción bolteo, arreglo moder nizo, quedan nuevos hago a medida los de muselina de $18. $12.50. Cortador demucho conocimiento, muestras a domicilio.San Nicolás 155 A-7095. González.

JARDINEROS. VENDO MUCHA TIErra colorada. Calle 19 entre 18 y 20 Vedado.

PLANTAS Y FLORES

SE VENDEN PLANTAS INJERTADAS

Naranjas, limones, aguacates y mangos injertados, con sus frutos ya en producción se venden a precios sin competencia y de situación Río Cristal. Carretera Vento. Klm. 10 Visítenos y se convencerá de nuestra calidad. No compre a vendedores ambulantes, pierde su tiempo y su dinero. Siembre ahora en tiempo de agua Acuérdese que lo que más vale en Cuba es la tierra. Cultívela. E. Berenguer, Carretera Vento Klm. 10 Teléfono I-6023. **Visítenos aunque no compre.**

ALQUILERES

79 HOTELES

HOTEL BIARRITZ
RESIDENCIAL

El más confortable, céntrico y lujoso de la ciudad. Amplias y frescas habitaciones, todas baño privado completo y closet. Nunca falta agua fría y caliente. Elevador día y noche. Exquisitas comidas en su elegante Roof-Garden 4o. piso. Estricta moralidad. Prado No. 519 frente al Capitolio.

HOTEL «MIRAMAR» — TENEMOS amplias y frescas habitaciones con baño privado, desde $50.00 para dos personas Sin baño desde $40.00. Excelente comida. Prado 2 esquina Malecón A5-3692

«HOTEL INTERNACIONAL», DE Francisco Gómez. Frescos y amplios departamentos, agua corriente en el interior y caliente en los servicios. Excelente comida, Esmerado servicio. Una persona desde $20 y dos desde $35 al mes. Tejadillo 60. Telf. A-9958.

HOTEL "VEDADO"
CALLE 19 ESQ. a M.

Residencia excelente, que reune excepcionales condiciones para vivir con toda comodidad. Frecuente y fácil comunicación con la ciudad y repartos Esmerado servicio, comida criolla, española y americana. Telf F-6631

Hotel Roosevelt
AMISTAD Y SAN MIGUEL
$55.00 mensuales. Matrimonios con tres excelentes comidas
Apartamentos para familias, todos con baño privado. Elevadores día y noche.

SU CASA

Y la de su familia. El lujosísimo hotel Belmont, el más céntrico de la ciudad San Rafael e Industria Con tres excelentes comidas: $45.00 matrimonio. Una persona: $30.00.

ALQUILERES

79 HOTELES

HOTEL ALAMAC —HABITACIONES amplias y frescas, con baño, comedor en elroof, comidas a la carta, ambiente distinguido precios especiales a huéspedes fijos. Galiano 308. A-8002

HOTEL "PALACIO CUETO"

Muralla e Inquisidor M-2674, habitaciones y departamentos, agua fría y caliente, hermosa vista frente al parque, tres excelentes comidas, muebles, limpieza, elevador, ambiente familiar, precios módicos.

HOTEL WASHINGTON

Virtudes 6 entre Paseo del Prado y Zulueta, en lo más céntrico de la ciudad, buenas y frescas habitaciones excelentes, comida precios económicos especialmente para familias estables Telf. M-3613

HOTEL "HARDING"

Crespo 67, a 2 cuadras del Prado y Malecón. Cerca del mar A-6735 Hotel absoluamente moral y comidas excelentes, 2 personas desde $46 una desde $29, con almuerzo, comida y desayuno Elevador da y noche, agua caliente y fría.

HOTEL COLONIAL
SAN MIGUEL 254

Esquina a Galiano. Habitaciones y apartamentos con baño privado y muebles modernos. Magnífico comedor con carta. Elevador día y noche. Precios especiales para huéspedes por mensualidades. Confort y moralidad. Telf. A-6758.

HOTEL REGINA

Industria 410, frente al Capitalio, M-5955. Deseamos hacer saber a todos que debido a la situación actual, de reajuste, ofrecemos un servicio nuevo de hotel a unos precios inigualables. Una persona con comida, desde $45.00. Dos personas con comida, desde $65.00. Excelente comida. Absoluta moralidad. Lujo y limpieza.

HOTEL "IDEAL ROOM"
PRADO 509 (POR PASAJE)

Hay habitaciones disponibles. balcón, baño, agua caliente y fría, frente al Capitolio. Nunca falta el agua, fría y caliente Precios con comida para matrimonio. desde 35 a 45 Tome informes de esta gran casa, visítela aunque sea por curiosidad, por adentro la mejor Se exigen referencias de moralidad y pagos. Prado 509 (por pasaje) 93-B.

HOTEL "ANDINO"

San Lázaro 1218, esquina a M, U-2553. Unico en su clase. Moderno, céntrico, amplio, fresco, saludable, frente Universidad. Conviene para los que necesitan vivir cerca de los hospitales Calixto García o Mercedes. Habitaciones con baño privado, balcón, hermosa vista, con tres excelentes comidas, 45 pesos. matrimonio. Una persona desde 28 pesos. Clientela escogida. Pensión completa para huéspedes del interior. Precios sin competencia. Esmerado servicio en mesas separadas.

THE SAVOY
F y Quince. —Vedado
Telf: F-6616

Situado en un lugar alto del Vedado, con fácil y frecuente comunicación con la ciudad y repartos Rodeado de jardines, con 600 metros de hermosos portales. Las habitaciones tienen ventilación directa teléfono, baño privado, con agua fría y caliente Precios moderados, incluyendo tres excelntes comidas El servicio en mesas separadas para cada familia.

"TROTCHA"

En lugar más céntrico del Vedado Amplias y frescas habitaciones, con o sin comida, a una cuadra de los baños de mar, tranvías y ómnibus Calzada y Dos, Vedado. Telf. F-2383

80 CASAS DE HUESPEDES

HUESPEDES. PRADO Nro 22, VIVA lo más fresco de la Habana, habitaciones, con baño privado, agua abundante, buena comida, moralidad. Matrimonios desde $35.

CAMPOMIR. —EMPEDRADO 517 ESquina Monserrate. Dos cuadras Parque Central. Acabado reconstruir. Amplios y frescos apartamentos, balcón baños, lavamanos con o sin muebles comidas sanas y excelentes. Económico y moral M-3274

CASA DE HUESPEDES GALIANO 455 altos. Metropol, habitación espléndida con lavabos y departamento dos habitaciones, agua caliente abundante comida variada. Moray absoluta M-7380.

CASA DE HUESPEDES ANGELES 56 a una cuadra de Reina se alquilan 2 habitaciones al lado del baño con lavabo agua caliente, excelente comida. Se exigen referencias, hay teléfono.

CASA PARA FAMILIAS PRADO 251 exclusivamente para personas estricta moralidad. Habitación con balcón calle con toda asistencia. Comida inmejorable. En azotea, habitación para matrimonio u hombres solos.

LA NUEVA PROPIETARIA DEL hotel «La República», Aguila 559. ofrece habitaciones con lavabo agua no falta, con todo servicio excelente comida Precios rebajados. Estricta moralidad.

ALQUILERES

80 CASAS DE HUESPEDES

CASA HUESPEDES EN RESIDENcia familiar espléndida habitación matrimonio, baño anexo, abundante agua, comida inmejorable, estricta moralidad y orden, precios situación. Amistad 208 casi esquina a Neptuno vea y convénzase.

CASA HUESPEDES «TURIS» MANrique 611 entre Reina y Salud. Teléfono A-6388. Se alquilan hermosas frescas habitaciones, vista calle e interiores Matrimonios $35.00, individuales $20.00. Transeuntes precios convencionales.

CASA DE HUESPEDES «LA GRAN Vía» Zulueta Nro 422. Alquilamos habitaciones con balcón a la calle, agua abundante, buena comida, precios módicos.

PRADO 104

Casa para familias excelente comida estricta moralidad. Habitaciones con baño y comidas. Matrimonios desde $55.00 mensuales. Habitaciones con baño privado desde $25.00 mensuales. Telf. A-7488

MANSION ELSA

Lujosa residencia para familias con todo el confort, acabada de fabricar. Mucho fresco, lujosos baños, agua fría y caliente a todas horas. Exquisita comida. Apartamentos de una, dos y tres habitaciones. Precios moderados. Calzada 359, entre G y H, Vedado. Telf. F-4786. Habana.

LA MATANCERA. — CASA HUESPEdes, la más céntrica de la Habana, absoluta moralidad, mucha agua fría y caliente, mucho fresco. Mucha buena comida y precios muy redudidos. Reina 219, esquina a Manrique. Telf. A-0238

81 CASAS DE COMIDAS

CASA PARTICULAR DESEA FAMIlia formado para mandar comida pollo, mariscos, tamales, croquetas, bacalao vizcaína, papas rellenas, hora fija. Telf A-6414, haga su pedido se convencerá.

CASA PARTICULAR SIRVE A CORto número de personas comida bien sazonada, variada, de primera, en la misma dos habitaciones con asistencia si desea, llame al A-7731

ZULUETA 656. SE ALQUILAN MOdernos y cómodos apartamentos con servicio completo. Informa: El Encargado en los bajos.

82 APARTAMENTOS

EDIFICIO «AGUIAR» INDUSTRIA 166, amplios apartamentos 2 habitaciones y baño completo, luz, teléfono, agua caliente y ascensor. Sólo personas absoluta moralidad.

APARTAMENTO MODERNO VENTIlado agua abundante sala, cuarto, baño completo, cocina, calentador gas matrimonio sin niños. Edificio Fraternidad Monte 305 al lado del Ten Cent 28 pesos.

LINEA Y D, EDIFICIO MONTES, SE alquila un apartamento de una habitación y closet baño y terrazo privado, luz, teléfono elevador. Siempre agua.

MAGNIFICO APARTAMENTO MOderno con garage, teléfono, etc. portal, sala, comedor, dos habitaciones, cocina, baño, servicio de encargada. Calle 8 esq. a Zapata. Propietario Teléfono F-5724.

ALQUILO A FAMILIA SIN NIÑOS apartamento de sala, dos habitaciones, comedor y demás servicios. No hay nada más fresco. Todas las habitaciones, sala, comedor, dan al norte. Véalo, Empedrado 215 entre San Ignacio y Cuba.

EN LO MEJOR DE ALMENDARES calle 17 entre 4 y 6 se alquila un apartamento acabado de fabricar. Informes FO-1150

HOTEL DE APARTAMENTOS
8 y 19
1, 2, 3, 4 cuartos, cocina; frigidaire
GARAGE, RESTAURANT
Grandes reservas de agua. F-3131

APARTAMENTO INDEPENDIENTE compuesto sala, dos cuartos grandes, comedor, cocina y baño, alquílase a familia honorable situación inmejorable Malecón 67 altos, Renta $35.

PUPILOS DESDE SEIS PESOS

Ambos sexos todos los grados. Alimentación abundante y nutritiva. Vigilancia y moralidad. Inglés diario. Estudios comerciales. Corte y Costura. Compostela 706. Colegio Cuba.

CALLE 19 Nro 57 ENTRE M Y N, VEdado se alquila un apartamento com puesto de terraza, sala, comedor, tres habitaciones, closets, baño intercalado, pantry, cocina, cuarto y servicio de criados, terraza al fondo. Puede verse a todas horas. Informes el encargado.

EDIFICIO «ARCOS», SE ALQUILAN dos apartamentos, uno grande al frente y otro al fondo. Informa el conserje mismo. F. entre 19 y 21, Vedado: F-8165.

ALQUILO: COLON NUMERO 311, apartamento interior, 2 cuadras Paseo Prado: sala, 2 cuartos, patio, cocina. buen baño. Abundante agua. Verlo solamente de 1 a 5 p. m. Renta: $18.70 leal.. Maximino Martínez de Rial.

BAÑOS Y 29

Muy atractico apartamento moderno, planta baja dos habitaciones y demás comodidades, cuarto criados, agua abundante, hay garage. informa el encargado.

BELASCOAIN No. 1058, ALTOS, ENtre Clavel y Díaz Blanco, Sala, comedor, cuatro habitaciones, cocina y baño. Puede verse a todas horas. The Trust Company of Cuba M-6917. Obispo No. 257.

EDIFICIO URSULINAS
EGIDO ESQUINA A SOL

Casa de apartamentos modernos, propios para matrimonios o reducida familia, con servicios sanitarios completos: luz agua caliente y fría: situados en lo más céntrico de la ciudad, con espléndidas vías de comunicaciones para toda la capital e interior de la República
INFORMES EN EL MISMO
PRECIOS MODICOS
Apartamento bajo Nro. 1.

ALQUILERES

82 APARTAMENTOS

SE ALQUILA EMPEDRADO ESQUIna Villegas, apartamento moderno de entrada sala, cuarto baño en colores cocina todo nuevo, llaves en la misma. Informan F-6784

ALQUILO APARTAMENTOS MUR frescos con sala, cuarto y servicios calle 6 Nro 369 entre 37 y 39 Vedado gran patio para lavar.

OFICINAS

OFICINAS DESDE $7.00

Modernas privadas. También «espacio» para oficina con limpieza, luz, salón de espera y teléfono, su nombre en la guía telefónica etc. Desde $7.00 Cuba 209. Telf. M-6961.

EN CUBA Nro 64 ANTIGUO PALAcio Pedroso, locales amplios y frescos para oficinas, los hay de todos precios. Véalos se da luz y limpieza.

83 DEPARTAMENTOS

EN CASA DE ORDEN COMPLETO hay buenos departamentos bien ventilados, con o sin muebles, agua fría y caliente. Teléfono y con lo que necesiten sin compromiso a precios de situación. O-Reilly 209.

ALQUILO A FAMILIA SIN NIÑOS departamento de salay habitación con servicio muy independiente, por estar en azotea. Es casa de orden Buen aspecto, Monte 12 esquina a Zulueta.

EN LO MEJOR DE LA VIBORA SE alquila un departamento con regio cuarto baño y una habitación, hermosa casa de grandes portales y terrazas. Telfs. I-6130, I-6279.

SE ALQUILA EN $25.00 UN DEPARtamento interior en el segundo piso de la casa Dragones 467, entre Lealtad y Campanario, compuesto de sala, comedor al fondo, dos cuartos con baño de colores intercalado, cocina y servicios. La llave en el almacén de al lado. Informan: A-7719.

EDIFICIO PROVIDENCIA

Carlos III 614 esquina Oquendo, se alquila un amplio cómodo y fresco departamento con todo confort. Precio razonable. Véalo enseguida. Informa González. M-9659.

ALTOS MODERNOS: SALA, RECIbidor. tres cuartos. baño intercalado, comedor, escaleras independientes. Tranvías, guaguas puertas. Acabada de pintar. Concha y Reforma, Luyanó.

EN LO MEJOR DEL VEDADO LInea y D. Edificio Montes, se alquila un departmento de recibidor, sala, comedor, 3 cuartos, cuatro de criada y demás servicios. Cerca de colegios y cines. Siempre hay agua.

CARLOS 3o 502, ESQUINA BELAScoain amplio departamento con dos posesiones y balcón $15 a mayores. Referencias.

EDIFICIO "PASEO"
VEDADO
Paseo y 25

Se alquila un hermoso departamento en este edificio, compuesto de sala, comedor, tres cuartos, baño completo y cuart oy servicio de criados. Tiene garage. Informa Molina M-9659.

EDIFICIO BELLAMAR

Sol y Oficios se alquilan frescos y hermosos departamentos con confort necesario. Precio situación Informa González M-9659.

84 HABITACIONES

ESTUDIANTES AMBOS SEXOS, SE alquila habitación con toda asistencia. Cerca Universidad, teléfono, refrigerador. Vedado Calle L Nro [illegible] entre 17 y 19

SAN LAZARO Nro 907, 2o PISO SE alquilan habitaciones claras y frescas.

PRADO 58 ALTOS ALQUILO ESpléndida habitación balcón al Prado, con muebles o sin ellos. Para caballero que desee vivir bien. Hay teléfono. Precio razonable. Véala.

SE ALQUILA UNA HABITACION A hombres soos o matrimonio sin niños y a personas de moralidad. Calle Cristo Nro 12 segundo piso entre Muralla y Teniente Rey.

ALQUILO AMPLIA Y FRESCA HAbitación con su baño completo al lado en casa de familia de mucha tranquilidad; no falta el agua. Poc-to Nro 176 altos esquina a Oquendo

SE ALQUILA UN LOCAL CON ARmatostes y licencia en Cruz del Padre y Estévez, la llave en los bajos. informar en Obrapía 519 Iglesias.

FAMILIA DISTINGUIDA ALQUILA atractiva habitación al norte, anexa al baño a caballero empleado también para guardar muebles. Se cambian referencias. Calle 11 Nro 656 altos, entre A y B Vedado.

SE ALQUILA UNA HABITACION A hombre solo con muebles o sin muebles. Concordia 659 entre Oquendo y Soledad. Teléfono U-6589.

EN TROCADERO 108 2o. PISO ENtre Prado y Consulado se alquila una habitación con su lavabo dentro agua en abundancia para hombres solos o matrimonio que no tenga niños No hay letrero en la puerta.

VILLEGAS 11 ALTOS 1er. PISO SE alquilan hermosas habitaciones con balcón a la calle y baño de agua fría y caliente.

SE ALQUILA UNA HABITACION, amueblada a hombre solo, clara y ventilada. Agua abundante en casa particular. Ave. de Bélgica (Egido) 575 altos fotografía.

PASEO Nro 311 BAJOS ENTRE 13 y 15 familia honorable alquila una o dos habitaciones, anexas al baño toda asistencia, comidas esmeradas teléfono.

ALQUILO TRES HABITACIONES DE madera con portal alrededor, servicios y 800 metros de terreno, cercado en diez y siete pesos, en Santa Emilia 362 informan FO-2891

EN CUBA Nro 62 TERCER PISO se alquilan varias habitaciones amplias y frescas, frente al mar, y al anfiteatro, a hombres solos, el mejor lugar de la Habana.

ALQUILO HABITACION PARA HOMbres solos en Neptuno 408 altos de la panadería El Paraíso.

VEDADO ALQUILO EN CASA DE familia una habitación grande muy fresca con lavabo amueblada si desea hay teléfono calle H Nro 203 entre 9 y 11 altos.

CALLE MERCADERES Nro 313, SE alquila una habitación para hombre solo. Puede verse a todas horas Informes el encargado.

FOLLETIN 59

LA ETAPA

Por PAUL BOURGET

Traducción de
F. SARMIENTO

a la entrada mirando a los que llegaban:

—Yo he dispuesto que los coloquen ahí... dijo Cremieu-Dax por lo bajo a sus compañeros, y como para contestar de antemano a la objeción que representaban a lo vivo esos dos agentes de la fuerza pública para vigilar una obra de individualismo acérrimo: es el procedimiento que la naturaleza emplea en su evoluciones, agregó: los órganos viejos protegen a los nuevos, mientras que estos están formándose... Es el tejido adiposo de la oruga que alimenta a la crisálida, es decir a la mariposa en vías de ser...

El padre Chanut hizo un movimiento de aprobación con la cabeza, impresionado, como les sucede fácilmente a los sacerdotes de su escuela, por esta fraseología de tipo científico en la que sobresalen ciertos demagogos del día, y que revela la menos exacta de las disposiciones intelectuales y la más contraria al método de observación directa: la costumbre del razonamiento por analogía. Los tres estaban subiendo ya la escalera abriéndose paso por entre la ola de estudiantes y de obreros que subían también. Cremieu-Dax mostraba tres billetes azules para que les permitieran pasar. Uno de los artículos de su minucioso reglamento decía que en los días de grandes asambleas, estos billetes distribuídos a las personas que debían tomar asiento en el estrado, les daban derecho de entrar antes de los asistentes ordinarios, miembros o invitados, provistos de billetes blancos. Por lo general el ejercicio de este pequeño privilegio no sufría ninguna dificultad. Esta noche, el fundador de la U. T. pudo darse cuenta del secreto a que se había entregado durante la semana su adversario Riouffol. Los tres recién venidos fueron recibidos con un sordo murmullo desde que empezaron a subir la escalera. Les abrían paso, pero con reflexiones que anunciaban una sesión tumultuosa. Se cambiaban frases a media voz, algunas de las cuales eran simplemente groseras, otras algo más: «El rechoncho, ahí viene el rechoncho...» «Es nib de blair que va a perorar, (blair, en jerigonza, significa nariz, —nib de blair, desnarigado). Esta irónica alusión a la nariz del abate Chanut, que era en efecto un poco larga y que parecía más a causa de la demacración de la cara, era para él ininteligible, pero no para Cremieu-Dax, el joven judío, que para su apostolado socialista había aprendido la jerigonza, como había aprendido el griego,—filológicamente. «¡Y está temblando de miedo el cura! Los dos Sorbonistas y él, qué puñado de rehenes, ¿eh, camaradas?... Judío y jesuíta, vaya un par... Estos bajos sarcasmos y otros muchos semejantes salían de derecha, de izquierda, de arriba y de abajo. El sacerdote y Cremieu-Dax fingían que no los oían. Juan no se daba cuenta por estar atormentado por otra crisis de espera. Con la vista escudriñaba las cincuenta caras que alumbraban apenas la luz de un gas económico. El traidor no se encontraba allí. Por otra parte, apenas si conocía alguno que otro perteneciente a la Unión. En las conferencias de la Tolstoi, veinticinco tarjetas de invitación estaban a la disposición de cada uno de los miembros de la junta directiva. Riouffol se había encargado de distribuir las suyas, las de Pons y las de Boisselot. De este modo había reclutado en los pequeños centros anarquistas que frecuentaba setenta y cinco camaradas bien decididos a ejecutar su consigna y a no permitir que «el llamado Chanut llevase la batuta en la Tolstoi» para hablar como el electricista. Además, Rionfol, Pons y Boisselot podían contar en la Unión misma, en virtud del principio de reclutamiento con otros tantos acólitos. Cada uno de los miembros de la junta directiva primitiva a que pertenecían, había tenido el derecho de introducir en la Sociedad veinticuatro adherentes. En una palabra, tenían a su disposición casi ciento cincuenta vocingleros, mientras que Juan y Rumesnil, por las razones que sabemos, apenas se habían ocupado en distribuir sus billetes. El grupo de los partidarios del abate Chanut y de su conferencia estaba, pues, casi reducido a los amigos y convidados de Cremieu-Dax y del hugonote Bobetiere. Era una minoría capaz sólo de aumentar aun por su resistencia el tumulto que la banda de Riouffol se preparaba a provocar, y antes que Cremieu-Dax y sus amigos hubiesen acabado de subir la escalera, un incidente anunció esta lucha inminente entre los liberales del grupo, esos que Boisselot llamaba con elegancia «los clericales» y los otros. Porque, habiendo gritado uno de estos últimos desde el grupo que se burlaba del abate Chanut, de Cremieu-Dax y Juan Monnerón: «¡Bien por el adversario! ¡Los que insultan son unos cobardes!...» de todas partes estallaron los gritos de: «A la calle...» gritos que ahogó uno de los cabecillas del tumulto reclamando: ¡La Carmañola! ¡La Carmañola! Y la inmunda canción, puesta a la moda del día, comenzó:

...¿Qué pide un republicano?
La libertad del género humano,
La piqueta en los calabozos,
La tea en los castillos,
Y la paz en las cabañas!...

Los dos agentes de policía que se habían acercado al pie de la escalera escuchaban impasibles la primera estrofa que pone de manifiesto el alma revolucionaria siempre vacilante entre el humanitarismo y el degüello. Estos son los dos polos de la excitabilidad nerviosa. Y estos dos honrados y humildes servidores del país, que, como viejos soldados, habrían llevado quizá la bandera de Francia a Africa o al Tonkín, siguieron escuchando esta otra estrofa:

...¿Quién hace esclavos a los ciudadanos?
Los diputados y los patrioteros...
Arrasemos el cuartel,
La Cámara en que nos engañan,
Y allanemos las fronteras!

Este último verso que es de una graciosa estupiez, —porque es preciso ser dos para allanar una frontera,— resonaba todavía cuando Cremieu-Dax y Juan Monnerón pudieron introducir al invitado tan mal recibido en la antesala del primer piso. Cuatro individuos no pertenecientes a la Unión recogían los bastones de los que llegaban. Esta era también una de las precauciones que el colectivista millonario había tomado a sus expensas y con mucha oportunidad, como pudo verse en seguida al oir otro rumor que venía de la gran sala ya casi llena: ¡Sacristán!... ¡Sacristán!... que era apagado con estas furiosas protestas: ¡Es una vergüenza!... ¡Nos estáis deshonrando!... ¡Silencio!... ¡Afuera los vocingleros!... La batalla comenzaba en la sala antes que todos los asientos fuesen ocupados. Unos comisarios que era fácil conocer por una medalla de bronce pendiente de una cinta roja, y en la que por un lado se veían las letras U. T., y por el otro, la sublime divisa: Naturaleza, Ciencia, etc., iban y venían medio locos, concertándose, separándose, haciendo callar a este, amenazando a otro con la expulsión, y por la puerta abierta se veía, entre las cuatro paredes cubiertas de fotografías de Remblant, de Velázquez, de Leonardo, de Botticelli y de Mantegna, una ola de vacío. Los fundadores de la Unión, para democratizar más sus sesiones, habían decidido que los oradores y los miembros de la junta directiva se sentarían solos en esta estrecha tribuna un poco elevada. La mesa, en la que había una botella de agua, un vaso y una campanilla, esperaba al conferenciante y al presidente. Apenas divisaron los comisarios a Cremieu-Dax, se precipitaron a su encuentro como su jefe natural, pronunciando todos esta queja:

—¡Es un golpe preparado!

—Pues le pararemos... y se acabó, respondió el joven. Con tal de que el sacerdote no se deje intimidar por esos salvajes...

—Por lo mismo que son salvajes me encuentro aquí, dijo el sacerdote...

—Acabo de emplear una palabra que no es justa, rectificó en seguida Cremieu-Dax. Se me ha escapado porque tengo nervios como todo el mundo. Mi intención fué decir: estos extraviados; porque los extravían; y sé quien. ¿Pero qué se haría sin el pueblo, que lleva en sí todos los extremos? Es su peligro, y es su grandeza... Luego, dirigiéndose a uno

M.E.C.D. 2016

ALQUILERES

84 HABITACIONES

SE ALQUILAN DOS HABITACIONES interiores con baño, una hermosa cocina y portal. Entrada independiente. Calle 9 Nro 305 entre H e I Vedado. Informan en los altos.

A POCA FAMILIA ALQUILO JUNtas o separadas, dos habitaciones bajas. Agua siempre. Casa muy tranquila. Pocito No. 172 entre Oquendo y Marqués González.

SE ALQUILA HERMOSA, FRESCA habitación con asistencia, balcón por Neptuno, agua caliente, teléfono, comodidades; otra chica en iguales condiciones. Neptuno 401 y San Nicolás, primer piso de «La Filosofía».

SE ALQUILA UNA HABITACION EN casa de poca familia para hombres, es muy fresca y tiene lavabo agua abundante. Industria 355 entre San Rafael y San Miguel al lado de J. Vallés.

SE OFRECE EN CASA FAMILIA, hermoso cuarto con buena comida para señora o matrimonio de moralidad. Jovellar 129, primer piso, entre Hospital y Espada.

EN CASA DE EXTRICTA MORALIdad se alquila una habitación bien amueblada baño anexo y teléfono. San Lázaro 1156 apartamento 6 entre Infanta y N.

ALQUILO UNA HERMOSA HABITAción ventilada y clara. Precio rebajado en Consulado No. 255 Teléfono M-0672. Informan en la misma.

SEÑORITAS ESTUDIANTES DEL interior: casa de familia alquila una habitación con todo servicio, media cuadra universidad diríjase señora viuda de Valdés Masón 18, segundo piso.

SE ALQUILA UNA HABITACION, casa de familia bajos, estricta moralidad. Paseo 512 entre 21 y 23.

SE ALQUILA UNA HABITACION grande y fresca en la azotea con todo servicio. En la misma casa, se alquila una cocina. Campanario 253 entre Neptuno y Concordia.

CASA FAMILIA, ALQUILA AMPLIA, ventilada habitación vista calle, lavabo, agua caliente, toda asistencia, matrimonios, hombres solos, teléfono. Obispo 455, segundo piso, entre Aguacate y Villegas.

HABITACIONES Y APARTAMENTOS en Compostela 457, entre Amargura y Teniente Rey. Se alquilan cómodas y ventiladas hahbitaciones y apartamentos. Informan en la misma, Sr. Rodríguez.

CASA FAMILIA ALQUILA HABITAción vista a la calle. También un apartamento, comida familiar. Precio baratísimo, agua fría y caliente a todas horas. Belascoaín núm. 105, altos.

SE ALQUILAN 2 HABITACIONES, con o sin muebles, en casa de un matrimonio solo. Calle 11, entre 10 y 12 número 1006. Telf. F1-7392.

CASA DE FAMILIA ALQUILA HABItación vista a la calle, también un apartamento, comida familiar, precio baratísimo, agua fría y caliente a todas horas. Belascoaín No. 105 altos.

ATESTARAN 629, GRAN CASA PAra hombres solos o matrimonios sin niños. Quince minutos del centro de la ciudad. Comidas excelentes. Precios razonables. Telf. I-5651

FAMILIA HONORABLE ADMITE señoritas estudiantes $18.00 mensuales, indispensables buenas referencias y también las damas de paso de señoritas que actualmente viven aquí Sra. Casas Consulado 161 altos. A-6295

VIVA EN PALACIO POR POCO DInero Habana 410, altos entre Obispo y Obrapía. Se alquilan dos grandes habitaciones. Vista calle con closets. Informan en la misma.

AGUIAR 258 ALTOS ENTRE O-Reilly y San Juan de Dios se alquila una habitación y un depadtamento con agua corriente. Vista a la calle. Informan en la misma.

EN LO MAS ALTO DE LA VIBORA se alquila lujosa y fresca habitación con comida y un Departamento. 10 de Octubre No. 904 entre Luz y Pocito Telf. I-6130 muy céntrico.

EDIFICIO «CUBA» SEIS PISOS
Empedrado Nro. 42, antiguo, 360 moderno, entre Habana y Compostela. Se alquilan amplias y ventiladas habitaciones, muy baratas, elevador, lavabos, luz toda la noche. Orden y moralidad. Telf. M-5113

EN RESIDENCIA FAMILIAR SE ALquila habitación con baño anexo y todo servicio comida excelente. También amplio apartamento independiente propio para varios jóvenes estudiantes de reconocida seriedad I Nro [illegible] entre 15 y 17.

AMUEBLADAS O SIN MUEBLES HAbitaciones frescas independientes en casa moderna para personas solas o matrimonios sin niños. Agua y luz a todas horas. Amistad 376 altos casi esquina a Barcelona.

85 NAVES LOCALES

PROFESORA GRADUADA DA CLAses a domicilio de enseñanza Primaria y Prearatoria para la segunda enseñanza. Precios módicos. Teléfono [illegible]7110

SE CEDE PARTE DE UN LOCAL, para comercio con una espléndida vidriera a la calle. Alquiler módico. Informa Sr. Molero Neptuno 509

SE ALQUILA AMPLIO LOCAL 800
metros gran puntal, entresuelos y oficina, sólida y moderna construcción, Inquisidor 405, informa Vinagera, Telf. U-1794

SE ALQUILA LOCAL AMPLIO, COcina grande todo servicio independiente, propio fonda, tren cantinas, bicicletas, puesto frutas, frente Avenida. Poco alquiler. Informan esquina Cuarteles y Cuba, Sr. Triana.

NAVE BIEN SITUADA

Se da en arrendamiento una sólida nave construída de ladrillos con techos de azotea en la calle Manrique. Ocupa 800 metros cuadrados. Grúa a la entrada para descarga de mercancías; instalación eléctrica por tuberías. Se da contrato.

FORCADE
Obispo 305 Telf. M-6543

PARA ALMACEN O DEPOSITO
Próxima a desocuparse una nave de 300 metros cuadrados de superficie sin columnas en su centro en barrio céntrico podrá verse avisando al Telf. F-2658 donde darán todos los informes necesarios.

SE ALQUILA PARA TIENDA DE ropa, sastrería u otro comercio, la esquina de la casa calle J número [illegible] esquina a 9a punto céntrico en el Vedado. Precio: $35.00. La llave en poder del encargado del edificio. Para más informes Telf. F-4993

ALQUILO LOCAL AMPLIO EN $22, en Calzada Luyanó Nro 33 a media cuadra esquina de Toyo. Propio para comercio. La llave al lado. Informan [illegible]3882

CUBA 293 ENTRE EMPEDRADO Y O-Reilly Se alquila un amplio local propio para comercio u oficina. [illegible] U-3923

LOCAL AMISTAD 306 ENTRE SAN Rafael y San José se alquila propio para restaurant u otro comercio. Informan de 11 a 1 y media. Informan [illegible]3040 de 3 a 6.

CALZADA DE PUENTES GRANdes. Alquilo solar con frente a la Calzada. Solar de 54 x 40, propio para industria, garage, rasto. Informan: Sr. Villoría, Chacón 203. M-8182.

LOCAL PARA LECHERIA EN REvillagigedo esquina Alcantarilla. Llaves en la misma.

COMPOSTELA 508
Entre Teniente Rey y Muralla, local propio para oficina, depósito o comercio $11.25 Hay habitaciones a $5.25, $7.50 y $9.

ALQUILERES

85 NAVES-LOCALES

Monserrate
Esquina a Progreso

Frente al edificio «Bacardí», propio para oficina o exposición, se alquila moderno local con 459 metros. El local completo estará desocupado en el próximo mes de Octubre.

INFORMES EN LA MISMA

ALQUILO PREPARADA PARA COmercio con dos grandes vidrieras y armatoste punto de lo más céntrico de la Habana. Compostela No. 306 casi esquina Obispo. Tiene en el interior local para vivienda o para talleres. Informan en los altos.

ALQUILO LOCAL EN OFICINAS bien montadas, espléndido recibidor, amueblado, teléfono, a abogado o procurador. Campanario 306, entre Neptuno y San Miguel.

87 HABANA

SEGUNDO PISO MODERNO BELAScoaín 909, entre Figuras y Escobar, sala, saleta, 3 cuartos, baño intercalado, comedor amplio, cuarto y servicio criados, cocina y calentador gas. Informan: Belascoaín 356, altos teléfono U-5537

U-2690 SERVIMOS CANTINAS MOdicos precios, 4 platos abundantes postre diario, pagos adelantados, servicio esmerado, comida para uno, pueden comer 4. Pocito 410 bajos.

PROXIMA A DESOCUPARSE MANrique 107, bajos, entre Animas y Lagunas recientemente reformada, con sala, comedor, 4 cuartos, 2 baños cocina grande de gas con calentador, amillarada en $47, verse solamente de 3 a 6 Informes F-4900

CASITAS ACABADAS FABRICAR A 14 Y 17 PESOS

Alquilo a 10 minutos Parque Central, sala, 2 cuartos, cocina, baño y patio y con sala y cuarto calle Justicia esquina a Arango, una cuadra tranvías y guaguas Calzada Concha informan bodega.

SE ALQUILA SAN RAFAEL 624 ENtre Belascoaín y Gervasio. 9partamento moderno de sala, comedor, 2 cuartos, baño en colores, cocina, todo nuevo. Llave en los bajos. Informan F-6784

AMARGURA Nro 260
ENTRE HABANA Y COMPOSTELA

Propio para matrimonio de gusto o corta familia sin niños, primer piso, compuesto de sala, recibidor, dos amplias habitaciones, baño intercalado, comedor y cocina al fondo, con habitación y servicios de criados independiente $45.00. Indispensable referencias. Informes: Telf. M-9324.

ALQUILO SAN MIGUEL 1118 UNA cuadra Universidad altos última novedad frente a dos calles, sala, comedor, 3 cuartos, baño intercalado; cuarto servicio criados. U-7036, dueño Luz 251 Pérez

ALQUILO MODERNO 1ER. PISO ALto Lealtad 822 propio para matrimonio de gusto, sala, comedor, dos habitaciones, lindísimo baño intercalado, cocina gas. Informan la misma bodega.

SE ALQUILAN BAJOS ANIMAS 758 entre Gervasio y Belascoaín, sala, comedor, tres cuartos y servicios. Informan en los altos.

ALQUILO PRIMER PISO DE LEALtad esquina Concepción de la Valla, con recibidor, sala, comedor, tres grandes cuartos, baño intercalado, cocina de 9 a 12 y 3 a 6. Informa Teléfono X-1104.

ALQUILO CAMPANARIO 961 2o. PIso entre Concepción de la Valla y Figuras. Sala, comedor, tres habitaciones, baño y cocina, agua abundante. Informan 1er. piso.

SE ALQUILA LA CASA LAMPARIlla y Aguacate, altos de la bodega con sala, comedor, dos cuartos, cocina y demás servicios. Informan en la bodega.

SE ALQUILAN MODERNOS ALTOS en Animas 1012. Sala, comedor, tres habitaciones, baño y cocina. Llaves Aramburo 107.

CUARTELES 107 LUGAR CENTRICO alquilo bonito, ventilado piso alto, sala, comedor, dos habitaciones, baño intercalado, llave en la misma. Informan O-Reilly 251 quinto piso.

EN $25.00 SE ALQUILA LA FRESca y ventilada casa calle Agustín Alvarez No. 14 antiguo o 17 moderno, entre Marqués González y Oquendo, a dos cuadras de Belascoaín y de la Secretaría de Sanidad y Justicia, con abundante agua, acabada de pintar, sala, saleta corrida, tres habitaciones cocina, patio y servicio. Llaves en el No. 21. Informes Agustín Alvarez. Aguiar 305 altos Telf. A-7830.

ALQUILO EN EDIFICIO NUEVO, Sitios y Marqués González, departamento alto, sala, comedor, habitación con baño anexo, completo $25, agua día y noche. Dr. Valdés M-2056

SE ALQUILA SAN LAZARO 609, altos, entre Escobar y Gervasio, compuestos de sala, recibidor, siete habitaciones, dos baños, dos comedores, dos habitaciones criados con servicios. Llaves e informes en la botica de los bajos. Sr. Hernández.

ALQUILO CASA UNA PLANTA, DESagüe 167 entre Oquendo y Franco, sala, comedor, 2 grandes cuartos, baño, patio, cocina(23 pesos, último precio. Llave Desagüe 155.

TENERIFE 77 PISO 1o MODERNA 3 cuartos, comedor, sala, agua abundante, céntrica, una cuadra Monte, precio: $22 Informes en la misma, de 3 a 5

PROXIMA A CUATRO CAMINOS ALquilo cómodos altos, sala, comedor, tres habitaciones, baño, cocina, lavadero, mucha agua. Tres puertas con balcón corrido. Carmen 324 entre Gloria y Vives.

JOVELLAR ESQUINA HOSPITAL, se alquila en el edificio «Sarraín» una apartamento con vista a la calle de sala, tres cuartos, comedor y baño completo. Hay elevador. Puede verse a todas horas.

CUBA Y SANTA CLARA. SE ALQUIla un piso alto. Recibidor, sala, comedor, tres habitaciones, baño intercalado, cocina y servicio de criados. Informan allí: Rodríguez y Cía.

SE ALQUILA UNA CASITA DE BAjos amueblada con sala, comedor, y 2 cuartos, cerca de Galiano, baño moderno, cocina de gas, precio: $40. Informan M-4065

ESCOBAR Y VIRTUDES EDIFICIO Menéndez alquilo piso alto, muy fresco, sala, comedor, 3 habitaciones, cuarto y servicios de criados, baño moderno completo. Informan en la misma, Telf. U-1983

ALQUILO FACTORIA 106 REGIA CAsa acabada de fabricar. Sala, 3|4 con sus closets, baño intercalado, comedor, cocina, servicio criados y lavadero, las llaves en el piso principal. Telf. M-6453

CONSULADO 9, CASI ESQUINA A Prado. Se alquila moderno piso alto. Recibidor, sala, comedor, dos cuartos con closets, hall, baño completo intercalado, cocina, cuarto y servicio de criados. Hay elevador. Informes en la misma.

CONSULADO 30 ESQUINA A GEnios, a una cuadra del Malecón. Se alquila moderno piso alto. Recibidor, sala comedor, dos cuartos con closets, baño completo con closets, cocina y servicio de criados. Entrada por separado para proveedores. Informes: en la misma.

ALQUILERES

87 HABANA

SE ALQUILA CASA PICOTA 261, MOderno, Sala, comedor, tres habitaciones, cocina y servicios. Informes Monte 411, Teléfono M-2364.

ALQUILO MODERNOS ALTOS SAN Lázaro 356, sala, comedor, dos habitaciones, baño completo, cocina y cuarto de criados. Informan: Monte 712. Telf. M-3216.

OQUENDO 417 ALTOS ENTRE ZANja y San José. Se alquila amplio y fresco piso alto. Sala, comedor, tres cuartos, baño y terraza. Llaves en la esquina de Zanja.

SAN NICOLAS 110 SEGUNDO PISO dos cuadras Malecón, una Galiano. Cuatro habitaciones, comedor fondo, sala, saleta, servicio, baño criados. Informan A-7465 Muralla 463

LEALTAD 152 ESQUINA ANIMAS, magníficos bajos propios consultorio médico dentista, abogado, oficinas Academia. Antesala, sala 3 cuartos grandes, tomacorriente, lavabo, baño completo de 10 a 7 p.m.

SAN LAZARO 1262. LOMA DE LA Universidad. Alquilo una casita con sala, saleta, comedor, dos cuartos y demás servicios. Mucha agua. Informan al lado 1264.

SE ALQUILAN LOS ALTOS DE LA casa Curazao 110 Informan en el café ««El Compás» Egido 659

SE ALQUILAN LOS BAJOS DE INdustria 118, bajos: sala, comedor y tres cuartos, en $28.00. Telf. A-6128.

ALQUILO MODERNA CASA, PLAsencia 22 altos, entre Carlos III y Estrella, 3 habitaciones, sala, comedor, cocina, baño intercalado, etc. No falta agua: $40.00. Informes: F-3358. Llave, bajos.

CARLOS III NRO. 1105 CASI ESQUIna Luaces, se alquilan los hermosos altos de esa moderna casa con sala, 3 cuartos, comedor, cocina, magnífico cuarto y servicio de criados. Precio último: 50 pesos, vería en horas laborables informan allí.

ALQUILO SAN LAZARO 169 ALTOS con sala, saleta, tres habitaciones, baño intercalado, muy ventilada, gran panorama, puede verse de nueve a doce Telf. A-6764.

LUGAREÑO 8 FRENTE CLINICA Fortún Souza, una cuadra Carlos III y Ayestarán, portal, sala, 3 amplias habitaciones, lujoso baño intercalado, comedor etc. cuarto servicio criados. Patios y lavadero. Está disponible el segundo piso. Edificio nuevo con todo confort.

TROCADERO 268, BAJOS ENTRE Aguila y Crespo. Sala, recibidor, comedor, tres habitaciones, baño, cocina y patio. The Trust Company of Cuba, Obispo Nro 257, M-6917

SAN LAZARO 320 ENTRE SAN NIcolás y Galiano, agua nunca falta, fría y caliente, 2o piso, sala, comedor 3 cuartos grandes, baño lujo, cocina, servicios criados. Informes M-2863 y F-3131, Precio único: $$47.00, llaves en el piso de arriba.

SAN LAZARO 320 ENTRE SAN NIcolás y Galiano. Agua nunca falta, fría y caliente, bajos, sala, comedor, 3 cuartos grandes, baño lujo, cocina, servicios criados. Informes M-2863 y F-3131. Precio único $43.00. Llaves 3er piso

MALECON 315 ENTRE SAN NICOlás y Galiano, agua nunca falta, fría y caliente 3er piso, sala, comedor, 2 cuartos, baño, cocina y servicios criados. Informes M-2863 y F-3131. Precio único $40.00 Llaves en el 2o piso

LOMA UNIVERSIDAD SAN JOSE Nro. 1 254 altos, sala, comedor, 2 cuartos, baño lujo, cocina, servicios criados. Llave lechería esquina. Informes M-2864 y F-2124

CERCA NUEVOS MUELLES FLOTA Blanca, casi esquina a Merced, alquilo Damas 857 altos, moderna, con sala, saleta, dos cuartos, baño intercalado y cocina. Informes Cuba 54 altos, departamento 4.

88 VEDADO

ALQUILO CALLE 9 Nro 310, SALA, comedor, 4 cuartos, baño intercalado, hall, servicio y baño criados agua fría y caliente a todas horas. Informan M-7703 y A-7520 de 9 a 12 y de 2 a 5

VEDADO. —SE ALQUILAN LOS ALtos de 18 Nro 115 entre 11 y 13 sala, tres cuartos, comedor y demás servicios. Informan F-3936

VEDADO. SE ALQUILAN LOS BAjos de la casa 22 entre 23 y 21, casi esquina a 23, 4 habitaciones, acabada de construir. Informan en la misma.

VEDADO CALLE D NRO. 517 ENtre 21 y 23, alquilo bajos amplios sala, recibidor, comedor, 5 habitaciones, baño intercalado completo, cuarto y servicio criados, dos patios llaves altos. informes F-6883

LUJOSO APARTAMENTO AMUEblado para persona de gusto, en Zapata y A, primer piso apartamento 6 dos dormitorios, baño comedor, saleta, cocina, nevera eléctrica, ropa de cama, vajilla etc. Precio $75, informan en la misma o la encargada.

SE ALQUILA EL PISO BAJO DEL edificio de J. y Calzada con portal por las dos calles, sala, comedor, cuatro habitaciones, baño lujoso y demás comodidades. La llave en frente. Informes F-5368 y F-4818.

ALTOS SALA SALETA TRES CUARtos, baño intercalado comedor, cocina de gas o carbón, cuarto y servicio criado. Calle 15 No. 1203, entre 18 y 20 Vedado. Guaguas en la esquina.

VEA EL HERMOSO PISO ACABADO de construir en 21 entre 14 y 16. Vedado, a la brisa, 3|4, baño color, closets, terraza etc. Informan en la misma.

ALQUILO HERMOSA CASA NUEVA 19 No. 1415 entre 26 y 28 Vedado con portal, sala, comedor, 5 cuartos con closet, lujoso baño intercalado, $50. Informan teléfono F-2676 puede verse a todas horas.

EN LA CALLE 17 ENTRE N y O SE alquila una buena casa acabada de pintar. Precio noventa pesos. Informan Telf. M-9347.

VEDADO. CALLE 4 No. 207, ENTRE 9 y 11. Se alquila moderno piso bajo, jardín, portal, sala, hall, dos cuartos, comedor, cocina, baño intercalado completo, cuarto y servicio de criados. Informes en 11 No. 852 esquina a 4.

ALQUILO VEDADO CALLE 13 59, entre 18 y 20 bajos portal, sala, biblioteca 3 cuartos, baño intercalado, cocina servicio y 1 cuarto criados, garage informan U-3094 vería de 12 a 6

VEDADO CALLE D Nro 517 ENTRE 21 y 23, Alquilo bajos amplios sala, recibidor,me comedor, 5 habitaciones baño intercalado completo, cuarto y servicio criados, dos patios, lavadero, llaves altos informes.

ALQUILO VEDADO CALLE 19 ESquina a 26, dos plantas, tres habitaciones con closets y una de criada, garage etc. A-6304.

SE ALQUILAN MODERNOS ALTOS calle 27 con 5 habitaciones, sala, comedor, baño intercalado. Para verlos y otros informes Calle A No. 613 esquina 27.

SE ALQUILA 21 Nro 55 ALTOS ENtre M y N, Vedado, sala, saleta, hall, cinco habitaciones, dos baños, comedor, pantry, cocina gas, cuarto y servicio criados, garage. Llaves en los bajos. Precio: $75.00. Teléfono: U-5266

ALQUILO PRECIOSA CASA NUEVA portal, sala, recibidor, 4 habitaciones, baño, comedor, terraza, garage, cuarto servicio criados. D 504 21 y 23 Vedado

CALLE 19 No. 1155 ENTRE 16 Y 18 apartamento nuevo; sala, comedor, dos cuartos grandes con closets, baño de lujo, cocina, cuarto, servicio de criados. Informan la misma FO-4219.

LUJOSA RESIDENCIA

Planta alta: portal, sala, living-room, cinco cuartos de 4 por 5 metros con closets y 2 baños. Gran comedor, pantry, cocina y despensa. 2 cuartos servidumbre con baño independiente y garage. Calle 15 Nro. 955 entre 8 y 10.
INFORMES: F-4979 PRECIO: $100

ALQUILERES

88 VEDADO

VENDO VEDADO CALLE 19 ESQ A 26 chalet de dos plantas con tres habitaciones, una de criada ,garage etc. A-6304.

VEDADO

Alquilo espléndida residencia en lo mejor del Vedado. Alquiler rebajado. Calle 17 esquina a A. Puede verse a todas horas. A-7501 y U-5759

VEDADO. 11 ESQUINA A 4. SE ALquila moderno piso alto. Recibidor, sala, comedor, tres cuartos con closets, gran baño en colores completo, cuarto y servicio de criados. Hay garage si se desea. Informes en la misma.

EN $40.00 SE ALQUILAN LOS ESpléndidos altos de esquina, calle 10 número 197, antiguo, o 473 moderno. Compuesto de sala, tres habitaciones, baño intercalado, saleta de comer, cocina, servicios de criados, etc. Abundante agua. La llave en la misma. Informes: A. Alvares, Aguiar 305, altos. Telf. A-7830.

25 Y BAÑOS SE ALQUILA APARTAmento compuesto de portal, sala, 3 cuartos, baño, cocina y servicio de criados. Informan en la misma.

VEDADO, CALLE BAÑOS 456 ENTRE 19 y 21, alquilo espléndido chalet moderno. Planta alta, siete habitaciones, terrazas, dos baños. Planta baja jardín portal, sala, recibidor, comedor, pantry, cocina, 1 habitación, baño. Patio, garage y árboles. $150.00. Puede verse de 9 a. m. a 2 p. m.

27 Y K, 251 B ALQUILO CASA amueblada frigidaire, teléfono, gas, tres habitaciones, sala, comedor, y servicio criados $100 Verse de 3 a 6.

SE ALQUILA UNA BUENA CASA una sola planta calle B 405 entre 17 y 19, Vedado con muebles o sin muebles.

VEDADO 16 No. 55 ENTRE 9 Y 11. Sala, comedor, 2 habitaciones, baño, cocina, cuarto y servicio de criados. $30.00. Informes Telf. U-5858.

89 CERRO - PALATINO

ALQUILO AYUNTAMIENTO 115, CERca Calzada del Cerro, portal, sala, saleta tres cuartos grandes, salón al fondo, cocina y calentador carbón y baño, llave en el 113. Buena casa, buen punto y precio. Dueño Domínguez 257. Teléfono M-6490.

SE ALQUILA CASA MODERNA EN Buenos Aires 34, bajos, con sala, 3 cuartos grandes, comedor al fondo con dos patios.

ALQUILASE LA MODERNA CASA altos Primelles 452 muy frescos mucha agua, la ruta 18 en la puerta 4 habitaciones con balcón a la calle, gran sala y espléndido comedor $25.

SE ALQUILA VELARDE 255 ALTOS casi esquina Primelles, 3 cuartos y todas las demás comodidades de una casa moderna $18, las llaves bodega. Telf. M-1139

90 MARIANAO-REPARTOS

ALQUILO CHALET SITUADO 7a Y 26. Miramar, tres plantas cinco cuartos, tres baños, biblioteca sala de armas, garage admito Corredores, contrato por un año. Informan FO-2994

SE ALQUILA CASA ACABADA DE fabricar en la Avenida Central antes llegar al tanque, en el reparto Kohly, Alturas. Portal, sala, comedor, 3 cuartos, baño intercalado, cocina, pantry, biblioteca en altos, cuarto de criados, garage y traspatio. Precio: $60.00. Manzana Gómez 264.

LUJOSA CASA DE DOS PLANTAS independientes en Avenida 11 y calle 10 Ampliación Almendares amueblados o sin muebles. Precios: altos amueblados $75 bajos sin muebles $45 con muebles, $75. Hay garage informan en la misma

HERMOSO CHALET DOS PLANTAS calle 9 entre 4 y 6 frente al parque de La Sierra sala, saleta, comedor, 5 cuartos 2 baños garage etc. FO-2289

CALLE 13 Y 8, REPARTO ALMENDARES

Se alquila esta bonita casa, nueva, con muebles de lujo, todo nuevo y modernista. Tiene su «barra», 3 habitaciones, garage, etc. Para familia cuidadosa y de gusto. $170.00. «Beers», M-7730.

MIRAMAR, SE ALQUILA RECIEN fabricados bajos con todo confort 8 entre 1a. y 3a.

ACABADOS DE FABRICAR SE ALquilan altos, calle 14 entre A y B Reparto Almendares, compuestos de sala, hall, tres hermosas habitaciones baño completo, comedor, pantry, cocina, servicio y cuarto criados. Informan 12 entre 1a y A Reparto Almendares.

SE ALQUILA MARIANAO SAN
Julio y Zayas, sala, portal, 2 cuartos, dos baños etc. $33.00 Telf. F-3445

SE ALQUILA EN MIRAMAR UNA magnífica casa propia para Legación 20 entre 5 y 3. Lujosamente amueblada, frigidaire, vajilla. Informan: F-2880

AMPLIACION ALMENDARES CAlle 12 esquina 4a Avenida moderno chalet con tres habitaciones garage y demás comodidades próxima a desocuparse verse de 2 en adelante. Informes FO-7798

MIRAMAR. RESIDENCIA AMUEBLAda todo lujo y comodidades, refrigerador, radio, muebles ultra-modernos, garage propia para matrimonio joven. Por temporada. Línea 16 entre 18 y 20 frente Ursulinas. Sillones rojos en portal. Telf. FO-3546.

SE ALQUILA LUJOSA RESIDENCIA de dos plantas en lo mejor del Reparto La Sierra, Calle Primera entre Seis y Ocho, Alquiler $90.00, el jardinero por cuenta del propietario, la llave en la botica de Primera y Ocho. Informes FO-3121.

SE ALQUILA
REPARTO MIRAMAR

Calle 14 entre 3a Ave. y 1a Ave. con 4 habitaciones y 2 baños y todas comodidades. Precio $82.00 Informan Sr. Mijares, en la misma cuadra, se puede ver a todas horas.

SE ALQUILA UNA CASA PORTAL, sala, comedor, dos habitaciones, baño y patio. Calle B y Cuatro, Redención, Marianao. Telf. F-6251.

COUNTRY CLUB: SE ALQUILA LA casa Avenida Segunda entre Avenida de Estrada Palma y Real del Sur, rodeada de jardines, árboles frutales. Informan: FO-7786.

MIRAMAR — PRIMERA AVENIDA entre 24 y 26, preciosa casa con gran piscina, caseta de baño, cinco cuartos, otros de criada, con servicios, 2 baños lujosos, garage, portales closets. Informes José Agramonte Telf. FO-3731

91 JESUS DEL MONTE - VIBORA

VIBORA. — ALTOS MILAGROS No. 11 casi esquina Calzada, muy frescas, mucha agua con sala, saleta, 3 habitaciones, comedor, fondo cocina, baño, $30. Dueño J Nro 411 Vedado. F-3959

VIBORA ALQUILO ALTOS MODERnos frente doble línea tranvías de Santos Suárez, Juan Delgado 236 esquina Milagros, sala, comedor, 3 cuartos, baño intercalado, cocina, cuarto y servicio criados, acabada pintar.

SE ALQUILA LA HERMOSA CASA quinta «La Mambisa», situada en la Ave. Porvenir Nro 553 rodeada de árboles frutales y compuesta de gran sala, recibidor, 4 grandes cuartos, y 1 pequeño(hall central, baño, gran comedor al fondo, cocina, terrazas al frente y al fondo, sótano, habilitada con dos cuartos, portal, cocina y servicios. Informan en la misma paso de la ruta 25 por puerta.

VIBORA. SE ALQUILA EL ALTO de San Lázaro 10 entre Dolores y Pocito compuesto de terraza, sala, hall, 6 habitaciones, baño intercalado, comedor al fondo y servicio de criados. Renta 45 pesos, informan: F-2861

10 DE OCTUBRE Y MILAGROS, ALquilo altos esquina, acabados de fabricar, sala, saleta, comedor, cuatro habitaciones, cocina y dos baños. La llave en los bajos Telf. X-1250

ALQUILERES

91 JESUS DEL MONTE - VIBORA

COLINA 35 ANTIGUO ESQ. A REyes moderno chalet de Mampostería con portal, sala, saleta, 3|4, comedor, baño, cocina y garage. Precio $25. Informes al lado.

SE ALQUILA EN $34.00 LA HERMOsa casa de Jesús del Monte Nro. 921 entre Luz y Pocito, compuesta de portal, sala, saleta, 5 cuartos bajos, 2 cuartos altos, comedor, baño, baño criados, cocina, patio, traspatio la llave en la misma.

GERTRUDIS 5 ENTRE 10 DE OCTUbre y Agustina, Portal, sala, recibidor, tres habitaciones, camoder, baño, cocina, patio y servicio criados. Una habitación en los altos. Llave 10 Octubre 1468 M-6917.

92 SANTOS SUAREZ - MENDOZA

SE ALQUILA CASA SANTA EMIlia 209 Santos Suárez, portal, sala, 3 cuartos, baño, salón de comer, cocina, servicios de criados; informan en la misma.

93 LUYANO

CASA MODERNA GRANDE, EN Concha Nro 157 frente A La Benéfica se alquila en 27 pesos informan en la misma Telf. M-5073

LUYANO TRES PALACIOS 461 SAla, cuatro habitaciones, comedor, baño completo, cocina y patio grande la llave en la misma informa Patricio Obregón Luz Nro 211 de 9 a 11, Habana.

ALTOS MODERNOS, SALA, RECIbidor, tres cuartos, baño intercalado, comedor, escaleras independientes. Tranvías, guaguas puerta. Acabada de pintar. Concha y Reforma, Luyanó.

94 LAWTON - BATISTA

ALQUILO REPARTO BATISTA CAlle 12 Nro 10 una casita independiente con portal, frente destilería Habana llave bodega de G y 12

95 ARROYO APOLO-CALABAZAR

SAN LEONARDO ESQUINA PRIMEra, moderna, jardín, portla, vestíbulo, recibidor, hall, 7 habitaciones, dos baños familia, comedor, pantry, cocina, garage. Agua abundante. Informes F-7019.

98 ALQUILERES VARIOS

PROPIETARIOS: ¿TIENE USTED casa grande, desea obtener una renta segura y permanente? Yo se la alquilo. Llámeme al A-4301, señor Fraga.

MATRIMONIO NECESITA UN CUARto amueblado con derecho a la cocina. F-3956

SANTA MARIA DEL ROSARIO, SE alquila gran quinta de recreo frente al parque con sala, portal comedor, seis cuartos patio, traspatio garage, árboles frutales, 30 minutos de la Habana. Informan en la misma o teléfono F-5025

SE SOLICITAN

99 SOLICITUD DE ALQUILERES

SOLICITO CASA O APARTAMENTO confortablemente amueblado con dos o tres habitaciones en Habana, Vedado o Miramar para dos personas solamente. Informan M-6961.

101 PERDIDAS

SE HA EXTRAVIADO EN EL TRAyecto de 9 e I a la Parroquia del Vedado, una cadena con una medalla de San José con la fecha del 7 de Mayo del 27. Por ser un recuerdo se ruega a la persona que la haya encontrado tenga la bondad de devolverla en 9 Nro 305 entre H e I, será bien gratificada.

102 AGENCIAS COLOCACIONES

LA MATANCERA, A-7740

Servimos para cualquier parte de la Habana y repartos servidumbres de ambos sexos del país y extranjeros, con referencias, servicio rápido. Sol 465 entre Egido y Villegas.

«LA COMERCIAL» M-1149, AGUILA 759 esquina a Monte. Servimos criadas, criados, cocineras, niñeras choferes, españolas y toda clase de personal del país y extranjero.

«LA AMERICANA» F-2524 23 407, esquina J. Servimos criadas, criados, cocineras, niñeras, choferes, cocineros, camareros, jamaiquinas, españolas y toda clase de personal del país y extranjero.

SEÑORA

La cuestión de servicios domésticos es un problema. Una gran ayuda es llamar a la «Agencia Beers», con 35 años en el negocio y experiencia en escoger el personal. Por eso nuestra servidumbre resulta la mejor. Ofrecemos empleados de oficina, vendedores, cobradores etc. Plaza de la Catedral 54, M-7730

LA OTILIO. F-4806

Sirvientas con referencias para familias honorables, cocinera, lavandera, manejadora, costurera, criado para comedor, matrimonio para campo o ciudad, institutrices o criadas alemanas, masajistas. K 361 entre 19 y 21 Vedado.

«LA HABANERA» U-1880

Neptuno y Espada, servimos personal de confianza, hombres y mujeres blancas, de color, extranjeros, nativos, cocineras, criadas, manejadoras, mensajeros, choferes, buenos cocineros para casa de comercio, lavanderas. U-1880.

103 CRIADAS - CRIADOS

SE SOLICITA UNA SIRVIENTA PAra casa de corta familia, que sea cumplidora y formal; tiene que ayudar algo en la cocina; dormir en la colocación. Sueldo: $10. Aguila 209, 2o piso entre Virtudes y Animas.

104 COCINERAS Y COCINEROS

SE SOLICITA UNA COCINERA QUE duerma en la colocación. Tiene que lavar alguna ropa fina y tener referencias. Sueldo $12 y uniformes. Calle C No. 502 esq. Vedado.

SE SOLICITA UNA BUENA COCINEra que sea joven, formal y muy limpia. Hasta después de las ocho y media, no se puede atender. Manrique No. 2 5o. piso Depto. 20.

MATRIMONIO CON UNA NIÑA SOlicita cocinera blanca, ayudar limpieza dormir en colocación buena presencia y limpia calle 6 número 652 esquina 27 Vedado sueldo $15.00

105 MANEJADORAS

$12.00. SOLICITO MANEJADORA, blanca experta, con buenas referencias. Informan: Dr. Vieta, Luz y Morell. «Villa Juanita» Telf. I-5046, Víbora una cuadra de la Calzada.

114 AGENTES VENDEDORES

SOLICITAMOS VENDEDORES PAra los famosos productos El Mago de los Chocolates. Informan Delicias 564 Víbora, Tel X-1128.

SOLICITAMOS EMPLEADOS, AGENtes y cobrados que deseen ganar dinero diariamente en horas libres por trabajo fácil entre particulares. Informa Gómez Vaque, Aguacate 109.

SE SOLICITAN AGENTES COBRAdores con experiencia para distritos con libros abiertos de seguros mútuos. Sr. Amor, San Lázaro 358 bajos, 8 a 10 2 a 4

SOLICITAMOS UN VENDEDOR DE "CALIBRE"

Si Ud. sabe vender, si tiene relaciones y quiere trabajar, le diremos como puede ganar por lo menos $2.000 anuales por un período de diez años. Si reúne estas condiciones lo podemos emplear.
Capitalizadora Cubana de Ahorros
S. A. Manzana de Gómez
Deptos. 252-256

SE SOLICITAN

114 AGENTES-VENDEDORES

EMPLEO FIJO ORGANIZACION SEria y responsable desea aumentar personal. Necesitamos vendedores, buena presencia, experiencia innecesaria, nuestros vendedores ganan de 15 a 25 pesos semanales. Presentarse O-Reilly 311, lunes a las 10 a.m.

SE SOLICITAN

En todos las ciudades importantes de Cuba, agentes activos por cuenta propia para concederles la distribución exclusiva para venta directa a consumidores de la mejor y más completa línea de lápices del mundo. Grandes y permanentes ganancias. Precios y calidad insuperables. Magnífica oportunidad con reciente apertura de escuelas para establecerse en un negocio propio de posibilidades ilimitadas. Muestrario y de talles completos previo envío de $1.00 J. T. Gutiérrez, Apartado 1911, Habana.

SE SOLICITAN PERSONAS DE AMbos sexos que tengan preparación para trabajar a sueldo o comisión en la Compañía «El Sol de Cuba». S.A. Manzana de Gómez, Departamentos Nros. 247-248

SOLICITAMOS VENDEDORES EN toda la República. Pagamos comisión amplia, por adelantado. Artículo útil de muy fácil venta. Diríjase a Hook Fast de Cuba, Metropolitana 816 Habana.

SOLICITO AGENTES EN TODOS los pueblos del interior para asunto serio y fácil de trabajar, buena ganancia. Pida informes por escrito al Sr. José Reguero, Prado 359 altos Partagás, Habana.

117 SOLICITUDES VARIAS

SOLICITO MATRIMONIO SIN NIños para encargado de casa de vecindad, deben prestar garantía en efectivo y tener buenas referencias. Informan Monte 12 altos de 12 a 2. Encargado.

GESTIONO CARTAS DE CIUDADAnía de las que se encuentran pendientes de los Juzgados de Batabanó, Puentes Grandes, El Cano y demás Juzgados. Garantizo que las soluciono en un corto tiempo, anticipo gastos. Muñoz, San Rafael 457, bajos. A-9115.

SOLICITO MATRIMONIO PARA ADministrar casa de huéspedes. Tiene que tener garantía en efectivo 200 pesos. No otra manera. Buen sueldo. Informan Gervasio 154 de 9 a 1 solamente.

SE OFRECEN

118 CRIADAS-CRIADOS

SE OFRECE JOVEN ESPAÑOL PAra sirviente o criado de mano, serio, honrado, en una palabra, sabe cumplir con su deber; referencias muy buenas, no menos de $25.00 Telf. M-4213

SE OFRECE BUEN CRIADO DE MAno español tiene referencias, sabe servir a la rusa es limpio y va a donde lo llamen, no tiene pretensiones Telf. M-6961

SE DESEA COLOCAR UN ESPAÑOL sin pretensiones para criado de mano u otros quehaceres es cumplidor y lleva tiempo en el país. Teléfono F-5262 Tintorería.

DESEA COLOCARSE UNA ESPAÑOla de mediana edad para criada de manos. Va a los repartos y es cumplidora. En su trabajo M-4015.

SE OFRECE CRIADA PARA CASA que me pueda pagar bien por las buenas referencias que tengo. Limpia, trabajadora y joven. Llamar a M-6961.

CRIADA JOVEN SE OFRECE PARA cuartos o comedor. También para manejadora. Sabe servir bien a la mesa y lavar ropa fina. Tiene buena presencia y referencias. Telf. A-6858.

SE OFRECE BUEN CRIADO DE MAno acostumbrado en el servicio de mediana edad, buena presencia, buenas referencias. Teléfono A-6461.

DESEA COLOCARSE UNA JOVEN ESpañola sirvienta de cuartos o de comedor, sabe cumplir con su obligación es saludable y tiene buenas referencias. Informan por el Telf. F-6133.

JOVEN ESPAÑOL, DESEA COLOCARse en casa particular, Tiene recomendaciones de las mismas y sin pretensiones. Telf. F-2524.

SE OFRECE CRIADO ESPAÑOL 5 años en una casa. Sabe servir mesa, hacer cocteles, planchar trajes de caballero, todo buen servicio, buenas referencias. Telf. M-2449 de 8 a 3 de la tarde.

MUCHACHO BLANCO 18 AÑOS, DEsea colocarse para hacer limpieza por horas. No tiene pretensiones, es formal y sabe cumplir su obligación. Para tratar M-7758.

F-3141 SE OFRECE EXCELENTE criada de mano, cuartos muy buena referencias acostumbrada a desempeñar este trabajo, soy limpia y sé cumplir mi obligación. Salgo para cualquier lugar F-3141.

SE OFRECE UNA MUCHACHA DEL país para limpiar y lavar alguna ropa. Duerme o no en la colocación. Llamar de 8 a 11 al FO-2026 preguntar por María.

CRIADO ESPAÑOL SE OFRECE A casa particular práctico en todo lo que requiere un servicio fino, hace coteles, plancha ropa de caballero. Buenas referencias de familias conocidas. M-4167

CRIADO DE MANO ESPAÑOL MEdiana edad desea colocarse en casa particular, sirve bien la mesa, mucha práctica, porque lleva muchos años de servicio doméstico, 9 años en la última casa que ha servido. buenas recomendaciones llame al A5-1681

DESEA COLOCARSE UNA SEÑORA de 36 años para criada de cuartos o de comedor, sabe lavar y planchar, entiende de costura, tiene referencias Telf. FO-1876

DESEA COLOCARSE UNA ESPAÑOla de mediana edad para criada de mano. No va a los repartos cumplidora de su trabajo. M-4016

DESEA COLOCARSE UNA ESPAÑOla para criada de cuartos o comedor muy trabajadora y de buena presencia, tiene referencias. Teléfono: F-3254

SE OFRECE SEÑORA SOLA PARA trabajar en coser, lavar o cocinar, sin pretensiones, preguntar por Nieves al F-4749

SE OFRECE UNA CRIADA ESPAÑOla para criada de manos, o cuartos, entiende de algo de costura. Tiene referencias, no se coloca menos de doce pesos. es formal. Teléfono A-0414

DESEA COLOCARSE JOVEN BLANca del campo, para criada de manos o de cuartos, decente, honrada y sabe cumplir con su obligación, referencias inmejorables y sale a los repartos. Sueldo no menos de $15 teléfono A-9061 de 12 a 6 p.m.

SE OFRECE UN CRIADO DE MANO, conoce perfectamente sus obligaciones, es fino y educado, sabe servir la mesa a la rusa, tiene buenas referencias de familias conocidas, va a cualquier parte. Telf A5-0711

DESEA COLOCARSE JOVEN DEL campo de criado o de sirviente, sabe servir a la rusa, también acepta de cantinero o dependiente de cualquier ramo en el comercio u otro trabajo. No tiene pretensiones y sí necesidad de trabajar. Informes Telf. M-4730.

DESEA COLOCARSE JOVEN ESPAñola para cuartos o comedor, con familia de moralidad. Tiene referencias. Informes Telf. FO-1927.

SE OFRECE UNA MAGNIFICA CRIAda de mano, experta en el servicio dom;stico. Igual trabaja de cuartos o comedor. Tiene buenas referencias. Informes M-7375.

DESEA COLCCARSE UNA JOVEN de criada de cuartos, comedor o manejadora. Buenas referencias. Solicita casa de moralidad. Informes: Teléfono FO-4997.

SE OFRECE JOVEN DEL CAMPO para criado, mensajero o ayudar a la cocina, también entiende de jardín. Desea dormir en la colocación. Teléfono M-7375.

SE OFRECE UN CRIADO DE MANO español. Tiene referencias. Sabe hacer cocteles de bebidas y de frutas, conoce bien el servicio a la rusa. Teléfono A-9693.

SE OFRECEN

118 CRIADAS-CRIADOS

DESEA COLOCARSE UNA JOVEN para cuartos o manejadora, tiene referencias de personas distinguidas. Telf. A5-2612.

JOVEN CUBANO BLANCO, CON REferencias, desea colocarse para criado de manos o cualquier otro trabajo. M-7730.

SE OFRECE CRIADA PRACTICA EN todo servicio, casa particular, lo mismo cuarto o comedor; salgo a los repartos; desempeño trabajo grande, buenas referencias o para manejadora. Aguila 759 M-1149.

SE OFRECE CRIADA PRACTICA EN todo servicio de casa particular, lo mismo cuartos que comedor, salgo a los repartos, desempeño trabajo grande, buenas referencias y manejadora. Informes: 23 No. 407 esquina a J. F-2524.

SE DESEA COLOCAR JOVEN ESPAñola para criada de mano, cuartos o para cocinar y limpiar siendo matrimonio solo. Sabe lavar y planchar ropa fina. No le importa ir para los repartos. Tiene referencias. Teléfono A-4128.

SE DESEA COLOCAR UNA MUCHAcha española para criada de manos. Tiene buenas referencias. Teléfono: U-6565.

SE OFRECE UNA MUY BUENA SIRvienta con excelentes referencias y buena conducta. Sabe su oficio y obligación. Va a donde la llamen F-3141.

SE OFRECE UNA BUENA CRIADA de mano, con referencias. También se coloca para cuartos, manejadora o cocinera, sencilla, es formal y cumplidora en su obligación. F-3019.

SE OFRECE MUCHACHA ESPAÑOla fina para cuartos y costura, lo mismo para el uso particular de señora ezperta en el más fino servicio, recomendada de casas de primera. Informan Telf. A5-2891.

DESEA COLOCARSE JOVEN ESPAñola para cuartos o comedor. Tiene buenas referencias. Teléfono A-8291.

SE DESEA COLOCAR UNA MUCHAcha del campo, tiene 21 años de edad, para criada de mano, sabe trabajar y cumplir con su obligación y es formal. Duerme en la colocación. FO-4990

SE OFRECE BUEN CRIADO DE MAno acostumbrddo al servicio, de mediana edad buena presencia buenas referencias Telf. A-6461

SE DESEA COLOCAR UNA ESPAÑOla para cuartos o comedor. Va a los repartos o al campo no molesten menos de $15. Informan al teléfono: FO-3311.

DESEA COLOCARSE UNA JOVEN para limpiar o manejar, no menos de $12 de sueldo. Telf. A-4367.

SE DESEA COLOCAR UNA BUENA criada de mano o manejadora. También cocina y limpia a matrimonio. Buenas referencias. F-3164.

SE OFRECE MUCHACHA ESPAÑOla de criada de manos o de cuartos sabe lavar y planchar, tiene referencias, no menos de 15 pesos, teléfono M-5365 de 8 y 30 a 11 y de 1 a 5

DESEA COLOCARSE UNA ESPAÑOla para criada de mano, sabe servir mesa a la rusa, tiene referencias Telf. U-5827

SE DESEA COLOCAR UNA SEÑORA de mediana edad, para criada de manos o manejadora, tiene buenas referencias. Telf. X-2812

SE DESEA COLOCAR UNA MUCHAcha española para cuartos o comedor con preferencia en el Vedado. No menos de $15, tiene referencias. Teléfono F-7078

119 COCINERAS-COCINEROS

DESEA COLOCARSE UN EXCELENte maestro cocinero repostero, cubano, blanco, áoven; entiende de la cocina francesa, americana, criolla y española; es práctico en la compra de plaza y tiene buenas referencias. Telf. A-9613

DESEA COLOCARSE ESPAÑOLA, cocinera de primera y repostera, tiene inmejorables referencias sabe hacer de cuanto le pidan, es sola, desea casa particular y mejor cocina de gas. U-6716

JOVEN ESPAÑOLA EXPERTA COcinera, repostera, hace toda clase de pan y platos finos, habla inglés. Sueldo mínimo $30. Telf. F-6000.

MUJER DEL PAIS JOVEN PARA COcinar, limpiar y deseosa de trabajar en casa formar. Llamar al Telf. A-7465.

SE OFRECE COCINERA REPOSTEra con las mejores referencisa, cumplidora, limpia, joven y con deseos de trabajar. Informa M-6961.

SE OFRECE MAGNIFICA COCINEra limpia y trabajadora. Tiene muy buenas referencias de las casas donde ha trabajado, corta familia puede ayudar a la limpieza. A-6858.

F-3141. SE OFRECE EXCELENTE cocinera con inmejorables referencias. Sabe variar platos excelente sazón, es limpia saludable y cumplidora, puede limpiar algo. Va donde la soliciten. F-3141.

F-3141. SE OFRECE UN INMEJOrable cocinero repostero, excelentes referencias, cocina criolla, francesa, inglesa y lo que pidan, limpio, consciente y cumplidor de sus obligaciones F-3141.

SE OFRECE COCINERA ESPPAÑOla no le importa ayudar a la limpieza si es cocina ligera. Teléfono: U-7094

UNA MUCHACHA ESPAÑOLA CON buenas referencias, desea colocarse con un matrimonio para cocinar y limpiar. También se coloca de criada de mano. Sabe trabajar y cumplir con su deber M-4648.

COCINERO DE PAIS SE OFRECE para casa particular, con referencias de las casas que ha trabajado, voy a los barrios extremos y al campo si pagan los viajes. Suplico den la dirección clara. Telf. XO-1469.

DESEA COLOCARSE UN BUEN COcinero de color, tiene buenas referencias. Informan A-9145.

SE DESEA COLOCAR MUCHACHA inglesa, para cocinar o limpiar corta familia, sabe hacer toda clase de dulces, corta familia Telf. F-6206.

SE OFRECE UNA MAGNIFICA COcinera con buena sazón para cocinar sólo o cocinar y limpiar. Sale a playas o fincas. Informes M-7375.

SE DESEA COLOCAR JOVEN ESPAñola para cocinar y limpiar a matrimonio solo o cocinar sólo o criada de mano, es trabajadora, duerme ne la colocación. Tiene cartas que lo recomienda Telf. FO-2631.

SE OFRECE UNA BUENA COCINEra cocinar solo o cocinar y limpiar o ayudar, desempeño una cocina de primera, Duermo colocación o fuera, según trato. Informes: Aguila 759 esquina a Monte: M-1149.

SE OFRECE COCINERA PARA COcinar sólo o cocinar y ayudar a limpiar. Desempeño bien la cocina. Duermo en la colocación o fuera, según trato, 23, 407 esquina a J. F-2524.

F-3141 SE OFRECE EXCELENTE COcinera con inmejorables referencias Sabe variar platos, excelente sazón, es limpia, saludable y cumplidora, puede limpiar algo. Va donde la solicitan.

COCINERO CHINO COCINA CRIOlla y española, repostería, cocina muy práctico para particular vive calle de la Salud Nro. 11, altos, tiene referencias. Telf A-7144

DESEA COLOCARSE UNA BUENA cocinera, tiene referencias y ayuda a la limpieza. Es muy limpia y formal. M-3339.

DESEA COLOCARSE UNA ESPAÑOla de mediana edad para cocinar o para limpiar, sólo en casa de corta familia. No va al campo. Telf. A-0515.

DESEA COLOCARSE UN BUEN COcinero de color, tiene buenas referencias Informan F-1145

DESEA COLOCARSE UNA SEÑORA española para cocinar o criada de mano o manejadora, entiende de repostería, va donde quiera, siendo familia de moralidad, es sola y duerme en el acomodo. Telf. A5-5821

SE OFRECE COCINERA ESPAÑOLA tiene buenas referencias, sabe variar la comida, hace plaza, es repostera, desea familia de moralidad, es cumplidora, no duerme en la colocación Telf. A-8927

SE OFRECEN

119 COCINERAS-COCINEROS

DESEA COLOCARSE UNA ESPAÑOla de cocinera, sabe hacer dulces, no menos de $15. I-6019

DESEA COLOCARSE UNA MUCHAcha española para cocinar y limpiar a corta familia, tiene buenas referencias y sabe trabajar, llame al teléfono F-6118

SE DESEA COLOCAR UNA MUCHAcha española, es cocinera y repostera también es lavandera, sabe trabajar de todo quiere ganar buen sueldo, lo mismo duerme adentro que fuera Telf. F-7348.

SE DESEA COLOCAR UNA JOVEN española para cocinar, sabe cocinar bien, si es para matrimonio cocina y limpia. Telf. F-6209

DESEA COLOCADSE UNA MUCHAcha española para todos los quehaceres de corta familia, es limpia, trabajadora y formal, desea casa de moralidad y prefiere dormir fuera, no le importa ir a los repartos, llamar al teléfono U-2763. Desea ganar de $17 a $20. Da todas las referencias que le pidan.

SE DESEA COLOCAR UNA SRA. ESpañola, para cocinar y limpiar, tiene buenas referencias. Sabe trabajar. Teléfono U-6714.

DESEA COLOCARSE UNA BUENA cocinera inglesa con familia cubana o americana sabe platos cubanos y americanos, buenas referencias, llamar Norman Telf FO-1728

DESEA COLOCARSE COCINERO ESpañol en casa particular, Colegio o Clínica. Buenos informes de casas en las que ha trabajado. Informes Telf. M-6509.

SE OFRECE UNA COCINERA CON referencias sin pretensiones. También se coloca de criada de mano, manejadora o lavandera. Informes Herrera F-3019. Va a repartos.

F-3141 SE OFRECE EXCELENTE COcinera con inmejorables referencias. Sabe variar platos, excelente sazón, es limpia saludable y cumplidora, puede limpiar algo. Va donde la soliciten.

SE DESEA COLOCAR UNA SEÑORA española para cocinar y una para manejar o limpiar solas o juntas. Para informes Telf F-4613

SE DESEA COLOCAR UNA MUCHAcha de color para cocinar y limpiar para matrimonio solo, tiene referencias. M-4407

COCINERA REPOSTERA CON MUY buena referencia de casas conocidas se ofrece. Es muy limpia y sabe toda clase de repostería y gran variedad de platos. Informes A-7465.

SEÑORA ESPAÑOLA SE OFRECE para cocinar, sabe de repostería, limpiar, sabe coser y bordar a máquina tiene referencias X-2319

SE DESEA COLOCAR UN GRAN COcinero fino, asiático, en casa particular. Muy práctico criolla, española y francesa. Hace dulces variados. Es limpio y formal y tiene muy buenas referencias. M-4774, Rafael Wong.

SE DESEA COLOCAR UNA COCINEra española de mediana edad, sabe cocinar. Cumple su obligación, tiene referencias. Telf. U-1030.

SE DESEA COLOCAR COCINERA de color, entiende repostería, no duerme en la colocación, Salud 571, Telf. U-6895

DESEA COLOCARSE UNA ESPAÑOla de cocinera, sabe hacer dulces, no menos de $15. Telf I-5947

DESEA COLOCARSE JOVEN DE color para criada o cocinera, va a los repartos y sabe cumplir con su obligación y sabe hacer algunos dulces. Duerme colocación. Llame al M-4168, hojalatería. Pregunte por Margarita. Hora, de 9 a 3.

SE DESEA COLOCAR PARA COCInero un joven de color, práctico en el servicio, es repostero, va a cualquier parte y tiene muy buenas referencias de familias conocidas. Llame al A-9997. Pregunte por José.

SE OFRECE BUENA COCINERA CON referencias de casas conocidas, es muy limpia, formal y trabajadora y tiene grandes deseos de trabajar, va a los repartos. Puede limpiar o lavar algo siendo corta familia. Informes: M-6961.

120 MANEJADORAS

MANEJADORA JOVEN CON INMEplidora. Sé manejar especialmente niños chiquitos. Llamar a A-7465.

SE OFRECE MUCHACHA DEL CAMpo para manejadora o sirvienta Teléfono M-3766.

F-3141 SE OFRECE UNA EXCELENte manejadora sumamente cariñosa con buena trato y modales, saludable y consciente. Va adonde la soliciten; habla inglés. F-3141.

124 LAVANDERAS-LAVANDEROS

SE OFRECE UNA LAVANDERA PAra lavar en casa particular, lo mismo ropa de caballero como de señora para el Vedado o para Habana, mi domicilio es: Dolores 78, pregunte por Francisca Argudín.

125 CHOFERES

SE DESEA COLOCAR UN CHOFFER español joven en casa particular, teléfono U-6730

SE OFRECE UN BUEN CHOFFER Maneja toda clase de máquinas, joven blanco, cubano, con buenas referencias para trabajar particular o al comercio. Preguntar por Rivero. Teléfono A-0560.

CHOFER ESPAÑOL, DE 40 AÑOS de edad desea colocarse en casa particular tiene excelente recomendación de la casa que trabajó nueve años. No tiene pretensiones. Informes por los Telfs. FO-1075 y FO-4990

SE DESEA COLOCAR UN CHOFER de color limpio, decente, formal, con buenas referencias, conoce algo de mecánica, con experiencia en el manejo. Informes F-2400 preguntar por Celestino.

129 OFICINISTAS

GRADUADO DE LA ESCUELA PROfesional de Comercio con experiencia y buenas referencias, solicita cualquier clase de empleo con muy modestas pretensiones. M. Fernández, Hospital 569 altos.

SE OFRECE JOVEN CUBANO GRAduado en E. U. Tenedor de Libros, mecanógrafo corresponsal en inglés y español con referencias casas comerciales de esta plaza. Tel. I-4514

JOVEN CUBANO QUE HABLA Y escribe inglés, experto mecanógrafo, conocimientos contables, desea encontrar empleo efectivo. Demostraré capacidad. Excelente sreferencias. Informes: Telf. A5-0422. Galiano 204, Acosta.

131 OFERTAS VARIAS

PRACTICO DE FARMACIA CON 28 años de servicios, solicita ocupación. Ofrece certificados de su aptitud. Dirección: Pedro Pernas Nro 471 Luyanó Sr. González

SE OFRECE SEÑORA INSTRUIDA, con referencias, para administrar casa de apartamentos, o al cuidado de consultorio. Informes: Anuncios Clasificados Telf. M-7915

SEÑORA EDUCADA SE OFRECE COmo ama de llaves o señora de compañía en casa fina, habla inglés y tiene buenas referencias. Teléfono: U-5441

ENFERMERA ESPAÑOLA DE MEdiana edad desea hacerse cargo de un anciano o enfermos crónicos, lo mismo solo que con su familia, sabe admirablemente administrar casa, coser etc. Magníficas referencias A-7047.

SEÑORA EDUCADA

Y con buenas referencias, se ofrece para cuidar o acompañar señora de edad y atender y dar lecciones a niños o bien para repasar la ropa y algo de costura. Sra. Vives, Teléfono A-7401, habitación 12.

SOLICITO EMPLEO COMO TECNIco de Rayos X en Clínica o consulta particular, tengo suficiente práctica adquirida en el Hospital de Emergencia y Sanatorio La Esperanza, durante algunos años. puede dirigirse a Rogelio Valdés. Carmen 67, Habana, aceptaría proposición fuera de la Habana.

M.E.C.D. 2016

Todos los días que restan de este mes

puede recibir **Gratis**

LOS DOS MAGNIFICOS PERIODICOS,

DIARIO DE LA MARINA

POR LA MAÑANA,

—Y—

AVANCE

POR LA TARDE.

Si ahora se suscribe a estos dos periódicos

LA SUSCRIPCION SOLO CUESTA

$1.50 AL MES

Suscríbase

por los teléfonos:

M-7911,
M-7912 y
M-7913,

en nuestra Administración, para disfrutar de ese beneficio que le ofrecen los dos periódicos mejor informados y más completos que se editan en Cuba.

Las suscripciones en Provincias pueden solicitarse directamente o por mediación de nuestros Agentes.

EUROPA NO ESTA AUN EN GUERRA -DIJO EL DUCE- Y LA CONTIENDA PUEDE EVITARSE SI SE COMPRENDE QUE ES UNA VANA ILUSION EL EMPRENDERLA

LA PRENSA NORTEAMERICANA RESPALDA LA POLITICA DEL PRESIDENTE ROOSEVELT EN CUANTO A LA NEUTRALIDAD

Casi todos los editorialistas de los periódicos de los Estados Unidos aplaudieron su mensaje al Congreso

El «New York Times» dice entre otras cosas: «Creemos que el plan ofrecido por el Sr. Presidente responde a las necesidades de protección contra la guerra mejor que el que hoy rige»

(De nuestra redacción en Nueva York)

NUEVA YORK, septiembre 23. (Exclusivo).—Por primera vez desde 1934, la prensa de Estados Unidos respalda casi unánimemente al Presidente Roosevelt en asuntos de interés público. El discurso presidencial al inaugurar la sesión de emergencia del Congreso fué aplaudido por casi todos los editorialistas de la nación. Desde 1934 entre 70 y 95 por ciento de la prensa se ha opuesto sistemáticamente a las medidas recomendadas por el señor Roosevelt; pero cuando el Presidente dijo que su gobierno está dispuesto a hacer cuanto sea posible para evitar tener que ir a la guerra, todos los diarios lo respaldaron.

Párrafos de los principales diarios en los sectores más populosos del país dan una idea de la impresión que hizo en el público americano el discurso presidencial.

El "New York Times", dijo:

—El programa... ofrecido por el Presidente... es razonable y práctico... Los que oyeron al señor Roosevelt explicar sus planes tienen motivos para juzgar que el Congreso sabrá responder debidamente. Todos los párrafos de su discurso fueron recibidos con entusiasmo... Creemos que el programa ofrecido por el Presidente responde a las necesidades de protección contra los peligros de la guerra mejor que el sistema presente. No concurrimos en la creencia de los senadores Borah y Nye de que fuimos a la guerra en 1917 debido a motivos económicos... Lo que el Presidente desea es que volvamos al paso del derecho internacional".

El "Herald Tribune", dijo:

—El Presidente... repitió la mayor parte de los argumentos en pro de la abrogación inmediata del embargo de armas. Tal vez esto sea suficiente; pero hay argumentos más básicos en favor de tal abrogación, que el Presidente no pudo explorar y que deben ser examinados. Nuestro problema no es el de paz o guerra. Lo que deseamos saber es si tendremos las manos libres para actuar en cualquier emergencia, o si pensamos continuar con las manos atadas como en el pasado".

El "Daily News":

—El señor Roosevelt cree que el mejor medio de evitar la entrada en la guerra es permaneciendo neutrales. Para lograr esto tendremos que abrogar el Embargo de la Ley de Neutralidad... El hecho es que la llamada Ley de Neutralidad no es neutral porque favorece a un grupo contra otro".

El "Boston Herald":

—Las proposiciones del Presidente son simples y directas y son tan sanas que el congreso debe actuar sobre ellas prontamente. Ojalá que el debate del congreso se lleve a cabo en el espíritu de cordialidad con que lo introdujo el Presidente".

El "Hartfor (Conn) Courant":

—El Presidente olvida que no existe actualmente una doctrina aceptada del derecho internacional que sea reconocida por beligerantes y neutrales. Por desgracia el derecho internacional tiene menos aceptación ahora que en 1917, cuando Estados Unidos tuvo que recurrir a las armas, porque sus derechos no fueron respetados".

El "Trenton State Gazette" (New Jersey):

—El Presidente hizo algo más que abogar por la abrogación del embargo. Presentó una fórmula que debe servir de modelo para conservar la neutralidad. Es la única fórmula que permitirá el desarrollo normal de nuestro comercio dentro de la posición neutral."

El "Philadelphia Inquirer":

—La declaración del Presidente es admirablemente clara. Aprobamos su solución del problema de la neutralidad."

El "Baltimore Sun":

—Un pueblo dinámico no consentirá que lo amarren. El Presidente lo sabe y rechaza el aislamiento económico. Su proposición de volver al derecho internacional como base de neutralidad es admirable".

El "Atlanta Georgia Journal":

—El Plan del Presidente es el más prudente".

El "Chattanooga, (Tenn.) Times":

—Las recomendaciones hechas por el señor Roosevelt son las más adecuadas para mantener la paz y la neutralidad".

El "Indianapolis Star":

—Es le esperarse que los legisladores seguirán al pie de la letra la fórmula ofrecida por el Presidente para mantener la neutralidad".

El "Kansas City Star":

—El argumento del Presidente fué convincente y razonable. La legislación actual es inservible. No es posible mantener a los americanos fuera de la guerra por medio de la legislación. The Star cree con el Presidente que ciertas limitaciones nos ayudarán a conservar la neutralidad".

El "Morning Tribune", de Minneapolis, Minn:

—El mensaje fué un preludio adecuado a la consideración de la neutralidad".

Ni una sola voz editorial parece estar en desacuerdo con el presidente en este caso.

RECIBIO SU SANTIDAD AL PRINCIPE EUGENIO DE SABOYA

CIUDAD VATICANA, septiembre 23. (Transocean).—Su Santidad el Papa recibió hoy en Castell Gandolfo al Príncipe Eugenio de Saboya y Génova, Duque de Alcona y su esposa, la Princesa Lucía, que fueron acompañados de miembros de la Embajada italiana acreditada ante la Santa Sede y de varios personajes de la corte.

Su Santidad recibió también, en audiencia privada al Arzobispo de San Luis, Estados Unidos de América, Monseñor Glennon.

EN EL ESCENARIO DE LA GUERRA

23 DE SEPTIEMBRE DE 1939

LA CAMPAÑA DE POLONIA

Loos acontecimientos finales de esta campaña siguen su curso. Tras de la limitación de fronteras que han trazado los Mandos de los ejércitos de ocupación, pese a las tropas polacas aisladas que ayer había en Varsovia, Lemberg y la península de Hela. hoy, a las 24 horas, se reporta la rendición de Lemberg, cuya ciudad, de conformidad con lo estipulado, corresponde a la zona que se ha adjudicado a Rusia. Resisten, por lo tanto, las divisiones que permanecen en la ciudad de Varsovia y en su vecina de Modlin (Novo Georgiewsk de la época de los Zares), en donde, más que la propia ciudad, la resistencia ha de estar en las fortificaciones que existen en la zona que recorren unidas las aguas de los ríos Narew y Bug, hasta el lugar en donde el cauce de ambos ríos pasan al del Vistula.

Esta zona fortificada es de más extensión que la que cubren los 16 fuertes que rodean a Varsovia, y, además, para la mejor defensa de todo el perímetro de Modlin, existen los fosos naturales de los ríos Vístula, Narew y Wkra, que hacen más fácil ésta. El comunicado oficial de Berlín, además de dar cuenta de la capitulación de Lemberg a sus tropas, y de la evacuación de éstas para dejar la ciudad de la Galitcia Oriental en manos soviéticas, advierte que por las unidades que tienen puesto sitio a Varsovia y Modlin, se ha cruzado el río Vístula en el punto medio entre las dos poblaciones, quedando aislada una de la otra. Si esta operación se ha realizado, el punto indicado es la zona de Kielpin y Tarchomin, en la margen izquierda del río, para alcanzar en la orilla opuesta a Jablana, en cuya población, más que el interés de cruzar el Vístula, existe el cruce de las vías férreas que procedentes de Varsovia toman dirección Norte, pasando una por Modlin y la otra que termina en el pequeño pueblo de Zegrze, aguas abajo de la bifurcación del Narew con el Bug. El hecho de cruzar el río y de aislar a Varsovia de Modlin significa dejar incomunicados a los 16 fuertes de Varsovia con los 15 que existen en la zona de Modlin. De la existencia de estas obras de defensa depende la resistencia que están ofreciendo las divisiones polacas que han quedado aisladas. Entre los grupos de rezagados polacos que van apareciendo, hoy se reporta la captura del general Bortnowski y su Estado Mayor; en la misma forma han de ir presentándose más en las operaciones de limpieza, labor que está encomendada a fuerzas de policía. El mismo comunicado alemán, ya da por terminada la contienda.

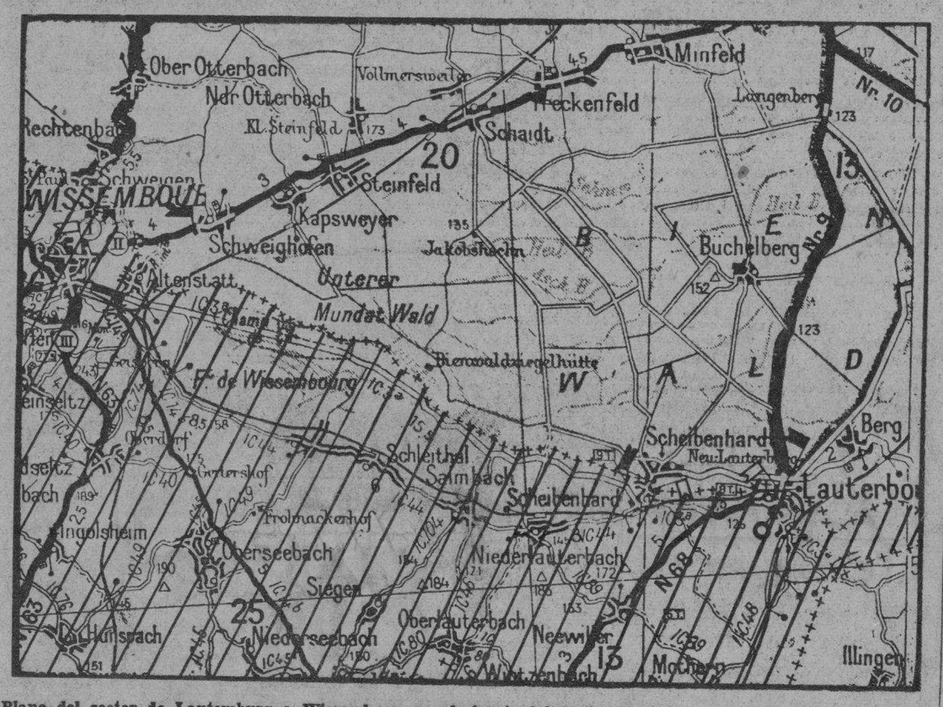

Plano del sector de Lautemburg a Wissemburg, en el frente del Oeste, donde las aguas del río Lauter marcan el límite entre Francia y Alemania. La zona marcada con las líneas diagonales, es territorio francés. La situada al Norte de ésta, es la Selva de Wald, cuyas fortificaciones están en la orilla del río, en idéntica forma que las de la margen opuesta.

FRENTE OCCIDENTAL

Tanto el parte oficial del Estado Mayor francés, como el comunicado del mismo organismo preteneciente al ejército alemán, coinciden en que, según el francés, «el comunicado oficial de esta noche dice que en el día de hoy hubo actividad local por parte de la artillería»; por su parte el alemán informa que «en el frente occidental sólo hubo pequeña actividad de artillería en puntos aislados; en las cercanías de Saarbrucken un aeroplano francés se vió obligado a aterrizar por efecto de las antiaéreas. Otro avión alemán fué derribado en un combate aéreo».

Salvo la confesión que hay en el comunicado germano de la pérdida de un avión y el derribo de un contrario, el resto de los despachos se concretan a lo mismo, duelos de artillería en varios sectores del frente.

En la información no oficial de procedencia francesa, lo mismo se mencionan los sectores comprendidos entre Saarbrucken y Sarregumines, que entre los cauces de los ríos Mandel y Blies, con la zona al Este que corre desde Madelsheim a Hornbach (pueblos situados entre uno y dos kilómetros de la frontera), para terminar en el territorio comprendido desde Wissemburg a Lauterburgo, en cuyo territorio el río Lauter (afluente del Rhin) marca la divisoria entre los dos países.

Entre Lauterburg y Wissemburg, a orillas del río Lauter, corren lar marcas de la división territorial de las dos naciones en guerra, así como también (por la zona francesa) una carretera que con 19 kilómetros de extensión, comunica entre sí a las poblaciones citadas y, además, es la vía de comunicación que los fuertes de la línea Maginot tienen en la misma. Paralela a esta calzada y a tres kilómetros de distancia, está la vía férrea que hace el mismo recorrido, pero a espaldas de los fuertes que están mirando hacia el río. En el croquis que encabeza estas líneas, se observará el territorio citado, así como también la extensión del campo de tiro que los franceses tienen instalado en la misma línea fronteriza, cuyo nombre en el croquis es el de Fuerte de Wissemburg.

En la margen opuesta del río Lauter y, por lo tanto, al Norte de la zona comprendida entre Lautemburg y Wissemburg, está la Selva de Wold, destacándose la carretera que desde la parte Norte de la población de Lautemburg corre a la villa alemana de New-Wissemburg, desde donde sigue a Scheibenhart, para continuar más hacia el Oeste, internándose en la Selva de Wald, que por su parte Sur bañan las aguas del Lauter. La línea negra que a orillas del río citado sigue a Bienwaldxiegelhütte, para alcanzar seguidamente al pueblo de Schweighofen, comprende la zona fortificada alemana de que hablan los cables de hoy procedentes de Francia. Por aquí, con bombardearse de fortificación a fortificación hacen lo único que pueden, y es bastante.

Italia quiere la paz, pero su deber, agregó Mussolini, es prepararse para cualquier contingencia que se ofrezca

Refiriéndose a los que fabrican rumores, dijo que jamás permitirá que corrompan la salud física o moral del pueblo italiano. Sólo habla al pueblo para anunciarle decisiones

ROMA, septiembre 23. (AP).—El Primer Ministro Mussolini rompió hoy el silencio que se había impuesto desde que comenzó la guerra, para reformar la política de Italia en relación con el conflicto, la que consiste en evitar las hostilidades, pero haciendo, al mismo tiempo, prepartivos militares para cualquiera contigencia, además de hallarse presto a apoyar todo esfuerzo de paz.

En un discurso que pronunció en el Palacio de Venecia a los líderes fascistas de Bolonia, el Duce declaró:

«Europa no está todavía en guerra. La contienda puede ser evitada si se llega a comprender que es una vana ilusión emprenderla o acometer la reconstrucción de un estado de cosas que la historia y el dinamismo de varios pueblos han condenado».

Terminó diciendo Il Duce que «el deber de Italia es que se prepare militarmente para todas las eventualidades aunque la nación apoyará cualquier esfuerzo que se haga a favor de la paz».

«Es cierto —dijo el Duce—, que con el prudente propósito de no generalizar el conflicto, los gobiernos de Londres y París no han reaccionado frente al hecho consumado de la invasión de Polonia por el ejército rojo. Pero se sigue de esto que han adquirido el compromiso moral de justificar la invasión de Polonia por Alemania como un hecho consumado.

«En situación como la presente han surgido espontáneamente muchos lemas entre las masas del auténtico pueblo italiano siendo una de ellas la de que debemos prepararnos a la usanza militar con el fin de estar en condiciones de hacer frente a cualquiera contingencia, siendo otras que debemos apoyar todo esfuerzo en pro de la paz y trabajar silenciosamente. Ese es el estilo fascista que debe ser y es el estilo del pueblo italiano».

Agregó Mussolini que la política italiana es «por lo menos la de localizar el conflicto». La situación no exige por el momento ningún anuncio de importancia histórica.

SOLO CONVOCA AL PUEBLO PARA DECISIONES DE IMPORTANCIA

«Cuando aparezca algún día en el balcón y convoque a todo el pueblo italiano no será para darle cuenta de la situación, sino para anunciarle como lo hizo el 2 de octubre de 1935 —la entrada de Italia en Etiopía— o el 9 de mayo de 1936 —la incorporación de Etiopía a la nueva Italia— decisiones —digo decisiones— de histórica importancia.

«Ahora no es ese el caso. Nuestra política fué fijada en la declaración del día primero de septiembre —anunciando que Italia permanecerá fuera del conflicto europeo— y no hay razón para modificarla. Corresponde a nuestros intereses nacionales y a nuestros tratados y pactos políticos y al deseo de todos los pueblos, incluso el alemán. Esa política consiste, por lo menos, en localizar el conflicto.

EUROPA NO ESTA REALMENTE EN GUERRA

«Por otra parte, habiendo sido liquidada Polonia, Europa no está realmente en guerra. Las grandes masas del ejército todavía no han chocado. Puede evitarse ese choque dándose cuenta de que desear mantener o lo que es peor pretender restaurar posiciones que la historia y el natural dinamismo de los pueblos condenan es una vana ilusión».

El primer ministro Mussolini, con claridad y firmeza, condenó a los fabricantes de rumores.

«La emoción entre los italianos—dijo—es natural en tiempos tempestuosos como estos que vuelven a poner en juego no solo el mapa de Europa sino acaso de los continentes.

«Pero de ese malestar solamente se beneficia ese miserable lastre humano que está reducido a vivir en los callejones sin salida y en los oscuros rincones. Ese lastre es responsable de los rumores que se han echado a volar —muchos de ellos ridículos—acerca de mí personalmente».

El Duce había conferenciado antes del discurso con el general Ettore Bastico, comandante del nuevo ejército mecanizado del Po, quien le dijo que sus fuerzas están completas en cuanto a hombres y armamentos.

La creación de una nueva escuadrilla aérea con base en Roma también se anunció hoy.

Refiriéndose en su discurso a los que se dedican a fabricar rumores dijo que jamás permitirá que corrompan la salud física o moral del pueblo italiano diciendo que nadie debe preocuparse del piloto cuando éste es diestro en navegar venciendo temporales.

LA REANUDACION DE LAS RELACIONES ENTRE HUNGRIA Y LA RUSIA DEL SOVIET

BUCAREST, Hungría, septiembre 23. (Havas).—La reanudación de las relaciones diplomáticas directas entre Hungría, nación anticomunista por excelencia, y la URSS., no ha sorprendido a los círculos políticos húngaros. Se indica que la supresión recíproca de las representaciones en Moscú y Budapest en febrero último, no implicó una ruptura de relaciones. Se mantuvieron siempre los contactos ruso-húngaros en las otras capitales donde las dos potencias tenían relaciones diplomáticas. La interrupción del intercambio directo entre los dos Gobiernos fué debida principalmente a la reacción de los soviets al adherirse Hungría al pacto anti-Komintern.

En realidad, las relaciones comerciales húngaro-rusas se han desarrollado de manera normal en los últimos años. Y cuando las tropas soviéticas llegaron a la frontera de los Cárpatos, tras de ocupar el territorio de Polonia hasta la línea de Eslovakia, los dos Gobiernos decidieron normalizar la situación diplomática.

Los nazis terminan la tercera semana de guerra con la impresión de que todo marcha bien para sus ejércitos

El comunicado del Estado Mayor de Alemania da por terminada la guerra en Polonia, a pesar de la resistencia de Varsovia. Dice que se cogieron 450,000 prisioneros, y 1,200 cañones

BERLIN, septiembre 23 (AP).—El ejército alemán guarda duelo esta noche por su Jefe, el Coronel General Barón Werner von Fritsch, muerto en acción ante Varsovia, siendo el primer General alemán que muere en esta guerra. Perdió la vida ayer "mientras realizaba una peligrosa operación de reconocimiento".

Mientras tanto el comunicado del Estado Mayor del ejército alemán da por terminada la guerra en Polonia, a pesar de la continuada resistencia de Varsovia, donde cayó von Fritsch.

El comunicado relata a grandes rasgos las etapas de la campaña en Polonia; dice que su éxito se debió a la cooperación de todas las ramas del ejército y de la armada, y declara que el ejército ha hecho más de 450,000 prisioneros, tomando 1.200 cañones y material de guerra que todavía no ha podido ser inventariado.

Agrega que durante la campaña fueron destruídos o capturados 900 aeroplanos polacos y que el resto de los aparatos del ejército de Polonia ha huído al extranjero.

Las cifras exactas de las pérdidas alemanas se darán dentro de unos días, dice el comunicado, agregando que "puede anticiparse que son extraordinariamente pequeñas en comparación con las enormes pérdidas que ha tenido el enemigo".

Por orden de Adolf Hitler se harán funerales de Estado al General von Fritsch, que tomó parte tan activa en el resurgimiento de las fuerzas de tierra de Alemania antes de su dimisión en Febrero de 1938 por diferencias con Hitler.

Antes de que se anunciara su muerte, la mayoría de los alemanes creía que continuaba en el frente, aunque sabían que se había ofrecido voluntariamente al comenzar la guerra.

El primer comunicado de hoy dice que Lemberg se rindió ayer al ejército alemán cuando los rusos se acercaban a la ciudad. Lemberg cae dentro del territorio que se ha asignado a Rusia.

Entre los polacos que han sido hechos prisioneros, se encuentra el General Bortnowski, Jefe Supremo del Ejército polaco del corredor, junto con su estado mayor.

"La tercera semana de la guerra—dice el periódico Hamburger Fremdenblatt—ha sido de disgusto para Inglaterra. La resistencia de Polonia, que según se afirmaba en los círculos autorizados de Londres iba a durar tres meses, sólo duró poca más de dos semanas".

Los nazis han terminado la tercera semana de guerra con la impresión de que todo marcha bien. Su optimismo se basa en tres cosas: una magnífica cosecha de cereales a la vista; los países neutrales están haciendo preparativos para vender productos alimenticios a Alemania, además de los que esperan de Rusia, y la creencia de que la guerra ha demostrado a la Gran Bretaña y a Francia que el Reich es inexpugnable.

En un frente de cien kilómetros, las tropas japonesas han desarrollado una ofensiva dirigida contra Hunan

Los informes de procedencia nipona comunican que estas operaciones, dirigidas contra Chang-Sha, que es la capital, adelantan satisfactoriamente para las fuerzas imperiales

TOKIO, septiembre 23. (Transocean). —Comunícase hoy sábado la reanudación de la ofensiva japonesa en la provincia de Hanan. Segun parte oficial la ofensiva comenzó a las 6.25 en el sector de cien kilómetros de longitud, al sur del lago de Tunking.

Apoyadas por lanchas cañoneras avanzaron las tropas japonesas por el ancho frente, cruzando con éxito ambas riveras del río Oshinikiang y dirigiéndose contra la capital de la provincia de Chang Sha, defendida por los chinos.

Los japoneses desembarcaron con sorprendente rapidez, emprendiendo desde tres puntos un ataque concéntrico sobre la ciudad. Destacamentos ligeros, apoyados por la aviación efectuaron con éxito ataques sobre los flancos.

La ofensiva iniciada ayer viernes sobre Kaoan ha sido continuada, habiendo efectuado las tropas japonesas un movimiento de viraje hacia la frontera de la provincia de Huan, donde fueron atacadas las tropas chinas en la región montañosa entre Tung Shan, Wu Ning y Siu Shui, completándose así el cuadro de las operaciones.

Avanzan los japoneses sobre Chang-Sha, la capital del Hu-nan

TOKIO, septiembre 24 (Domingo). (Havas)—La agencia noticiera Domei informa a primera hora de esta madrugada, que la ofensiva general lanzada por las tropas japonesas a primera hora de la mañana del lunes se desarrolla favorablemente para las armas niponas en un frente de cien kilómetros. Su objetivo aparente es la ciudad de Chang-Sha, capital de la provincia de Hu-Nan. Los contingentes atacantes desembarcaron en la desembocadura del río Hsing Kiang, bajo la protección del fuego de los buques de guerra. La zona de guerra comprende una región de 250 kilómetros de anchura de Este a Oeste y de 150 kilómetros de longitud, de Norte a Sur.

Inmediatamente después de alcanzar tierra las columnas japonesas iniciaron el avance sobre Chang-Sha, por tres direcciones. Otro destacamento volante comenzó a realizar un movimiento de flanqueo, mientras la aviación en amplísimo despliegue, participaba en las operaciones, abriendo el camino de la infantería con bombardeos escalonados.

Sigue la ofensiva contra los misioneros en el territorio chino

PEKIN, China, septiembre 23. (Havas)— Continúa la ofensiva contra los misioneros en el Norte de China. Ha llegado otro grupo de ellos, perteneciente a la iglesia Unida del Canadá, procedente del Norte de Ho-Nan. Una misión anglicana supo hoy que el hospital que atendía en Ho-Chien, Ho-Pei meridional, ha sido cerrado por autoridades pertenecientes a las que dirigen el movimiento anti-británico en China, las cuales obligaron a los médicos, enfermeros y pacientes, a firmar un documento en el que declaraban que se iban por propia voluntad. Una vez realizada la «formalidad», sin cortesías de ninguna clase se les forzó a abandonar el edificio.

Designado el Almirante Namura Ministro de Relaciones Exteriores en el Japón

TOKIO, septiembre. 23. (Transocean)—Ha sido nombrado nuevo Ministro de Relaciones Exteriores en el gabinete japonés, el Almirante Kisichisaburo Namura, que había sido hasta ahora presidente de la Academia de la Nobleza en Tokío.

Comunícase al mismo tiempo que los nipones esperan realizar varios cambios diplomáticos en el extranjero, especialmente en Roma, Bruselas y Washington.

Los neutrales no son detenidos como rehenes en Varsovia

Un diplomático danés en Polonia niega veracidad a las noticias propaladas

VERSOVIA, septiembre 23 (Havas)).—El comando supremo del ejército terrestre alemán dice en su comunicado oficial de hoy, sábado:

"La campaña de Polonia ha terminado. En la serie de batallas de aniquilamiento, la principal y más decisiva de las cuales ha sido la librada en el meandro del río Vístula, el ejército polaco, formado por un millón de hombres, fué derrotado, capturado o destruído. Ninguna división o brigada activa pudo escapar a esta suerte. Parte de ciertos destacamentos pudieron huir a la región de las ciénagas, en la parte Oriental del país, escapando así al exterminio. Sólo una fracción pequeña de las tropas polonesas resiste todavía en Varsovia, en Modlin o en la península de Hela, sin la menor esperanza de éxito. Y la prolongación de esa resistencia ha sido posible, solamente porque nuestras tropas han querido ahorrar sufrimientos a la población civil."

COPENHAGUE, Dinamarca, septiembre 23 (Havas).—Se anuncia que unos quinientos neutrales llegaron sanos y salvos a Koenigsberg (Prusia Oriental), procedentes de Varsovia. Uno de ellos, Fritz Henningsen, Secretario de la Legación danesa en Polonia, ha desmentido el informe de origen alemán, de que las autoridades de la capital polaca retienen a los neutrales, como rehenes. Henningsen agregó que las tropas polonesas están resueltas a defender a Varsovia, hasta el último hombre.

A PESAR DE QUE LA MADRE DE ROOSEVELT ASEGURA QUE ESTE NO SERA CANDIDATO, SU POPULARIDAD VA EN AUMENTO

El Instituto de Opinión Pública dice que si esa popularidad continúa, no podrá por menos que ir de candidato

Según el informe del Dr. Gallup, que acertó el resultado de las elecciones de 1936, la popularidad de Mr. Roosevelt es por el momento casi igual a la más destacada en dicho año

(De nuestra redacción en Nueva York)

NUEVA YORK, Septiembre 23. (Exclusivo).— Las acciones de popularidad del Presidente Roosevelt que habían bajado notablemente en los dos últimos años han subido repentinamente, según el Instituto de Opinión Pública, y, a pesar de que la madre del señor Roosevelt asegura que su hijo no será candidato por tercera vez, el doctor Gallup, director del Instituto, cree que si la popularidad actual continúa aumentando, el Presidente no tendrá otro remedio que volver a ser candidato en 1940.

El informe publicado por el doctor Gallup, el hombre que en 1936 predijo dentro de un cuatro décimos por ciento de error el resultado de las elecciones presidenciales, asegura hoy que la popularidad del señor Roosevelt es de momento casi igual a la de su punto culminante en 1936.

El informe dice así: «Con el congreso y la nación en el umbral de un gran debate sobre la neutralidad, la popularidad del Presidente entre los votantes americanos ha llegado a un apogeo nuevo.

«Coincidiendo con la declaración del estado de «emergencia limitada» y sus actividades en pro de la neutralidad verdadera, el Instituto hizo su análisis y el índice demuestra un aumento de cinco puntos sobre su promedio del mes de agosto, encontrando que el Presidente es hoy casi tan popular como lo fué en 1936.

«En agosto el promedio en favor del Presidente era de 56.6 por ciento de todos los votantes del país. Hoy el promedio es de 61 por ciento. En 1936 fué elegido por 62.5 por ciento de los votantes. (El análisis de Gallup fué de 62.1 por ciento en octubre de 1936.)

«En el sur y el oeste lejano —baluartes del Partido Demócrata— la popularidad del Presidente continúa aproximadamente igual que el mes pasado, con ligeros aumentos, mientras que en Nueva Inglaterra, la opinión continúa dividida de por igual. Las ganancias del Presidente este mes han sido en los estados industriales del Atlántico Medio y en los del Centro Este y la zona agrícola. En esos estados el porcentaje ha subido de seis a 10 puntos.»

Las secciones de Estados Unidos, según el análisis, revelando los cambios de agosto a septiembre son así:

	Sept.	Agosto
Nueva Inglaterra .	53%	51%
Atlántico Medio . .	58%	54%
Este Central . . .	59%	51%
Oeste Central . .	60%	55%
Sur	72%	70%
Oeste lejano . . .	65%	64%

No afecta tercer período

«El problema que está por contestar —continúa el doctor Gallup— es el de saber si este aumento de respaldo de la política del señor Roosevelt tendrá efectos importantes sobre la cuestión del tercer período. En el análisis de agosto se vió que mientras que la popularidad personal del Presidente era de 56.6 por ciento, solamente 40 por ciento dijeron que votarían en su favor si fuese candidato en 1940 por tercera vez. El Instituto está actualmente completando el análisis sobre el sentimiento público en lo que se refiere al tercer período.

«Una explicación probable es que el nuevo respaldo que el Presidente encuentra en el público se refiere a la política extranjera del gobierno, que aparentemente ha sido la política más popular seguida por el señor Roosevelt. Los estudios del Instituto revelan que mientras que tanto demócratas como republicanos, están de acuerdo en algunos problemas domésticos, en lo que se refiere a problemas extranjeros la opinión es casi unánime. En las últimas semanas la cuestión extranjera ha monopolizado la atención pública y los problemas domésticos con sus diferencias concomitantes han sido olvidados.

«Sin embargo, el aumento de la popularidad de Roosevelt no deberá sorprender a los estudiantes de política quienes habrán observado en el pasado el efecto de las crisis extranjeras en el prestigio del gobierno. En la época de la crisis del Sudetén en 1938, cuando Roosevelt hizo una apelación en pro de la paz, dirigida a Hitler, su popularidad subió seis puntos en un mes.

«Además de aprobar el número de votantes que aprueban o desaprueban la política de Roosevelt este mes, el análisis presente trata de juzgar el sentimiento pro-rooseveltista y anti-rooseveltista. El cuestionario contenía las palabras, «aprobación completa», «aprobación moderada» y desaprobación completa o moderada. El resultado fué así:

Aprobación completa	33%
Aprobación moderada . . .	28%
Desaprobación completa . .	24%
Desaprobación moderada . .	15%

Conferenciará el Virrey de la India con los personajes del país

SIMLA, India, septiembre 23 (Havas).—Hay informes de que el Virrey de la India, Lord Linlithgow, se pondrá en contacto con las principales personalidades del país, dentro de poco tiempo. El Virrey invitará en la semana entrante a Mahatma Gandhi y a Mohamed Alí Jinnah, Presidente de la Liga Musulmana Pan-India, para que le visiten.

M.E.C.D. 2016

SUPLEMENTO DIARIO EN ROTOGRABADO

DIARIO DE LA MARINA

ACTUALIDAD NACIONAL E INTERNACIONAL

LA HABANA, Domingo, 24 de Septiembre de 1939

EL CORONEL general Werner Von Fitsch, jefe honorario de artillería y ex comandante en jefe de las fuerzas germanas, que ha fallecido como consecuencia de las heridas recibidas en el frente polaco, durante el asedio de Varsovia. El Estado Mayor del Fuhrer confirma la noticia de su muerte en el campo de batalla. (Foto Wide)

DURANTE el avance de las tropas alemanas en Polonia, los soldados germanos han tenido que utilizar repetidamente procedimientos como el que se muestra en la fotografía, para cruzar los ríos—en botes plegables de goma—, cuyos puentes destruyen los polacos en su retirada. (Foto censurada en Inglaterra, y remitida por Wide World)

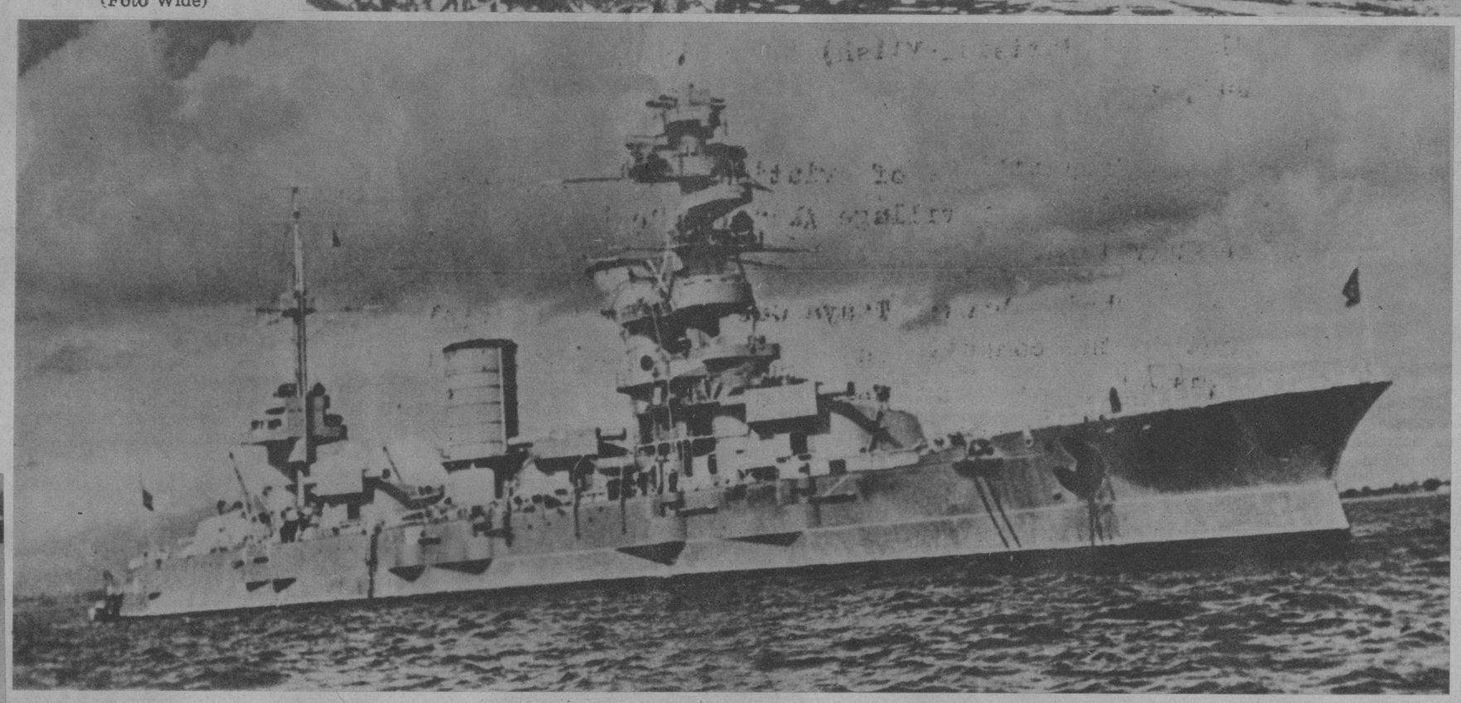

NUESTRA información cablegráfica ha informado acerca del bloqueo, por la flota soviética, de las aguas de Estonia. Según informes de Stokolmo (Suecia), en las aguas de la pequeña república del Báltico fué visto hace días el crucero rojo «Marat» —vieja unidad de guerra que se llamó «Petropawlovsk» en tiempo de los zares—que presta servicio desde 1913, reconstruída por los soviets posteriormente. (Foto Wide)

LOS DOS jefes aliados en Francia.—A la llegada, hace días, a Francia, del Vizconde Gort, jefe de las tropas inglesas, fué recibido por el jefe de los ejércitos franco - británicos en Francia, general Auguste Maurice Gamelin. Varios oficiales de sus respectivos estados mayores, aparecen detrás de ellos. (Foto Wide)

LOS JEFES militares británicos en Francia, saludados a su llegada por el Vizconde Gort, jefe de las fuerzas expedicionarias inglesas en occidente. Gort tiene 53 años, y pertenece a una familia de militares británicos que han servido en el ejército por espacio de 800 años. (F. W.)

LAS CONSECUENCIAS de la guerra se están experimentando en los países neutrales. En Copenhague (Dinamarca) se ha dejado de vender gasolina; por cuya razón las gentes tienen que usar la bicicleta. Este aspecto de la capital dinamarquesa resulta elocuente y humorístico: el tráfico detenido y los biciclos dan el aspecto de una manifestación de ciclistas. (Foto Wide)

PRISIONEROS en su propia tierra.—Un grupo de soldados polacos capturados por los alemanes en la campaña de Polonia, esperando perfectamente alineados, su rancho. (Fotografía censurada en Inglaterra, desde donde fué remitida por Wide World)

M.E.C.D. 2016

La falta de "BULTO" en su dieta puede causar el ESTREÑIMIENTO ORDINARIO

Ud. puede obtener alivio permanente contra el estreñimiento comiendo Kellogg's ALL-BRAN con regularidad

La Ciencia ha descubierto que la falta de "bulto" o volumen en los alimentos de alta refinación del presente es la causa principal del estreñimiento ordinario. Kellogg's ALL-BRAN ha sido perfeccionado precisamente para subsanar esta deficiencia.

ALL-BRAN es un alimento natural y saludable. Es un cereal crespo y tostado con sabor a nueces—ideal para el desayuno—con leche o con fruta.

ALL-BRAN absorbe los líquidos, se abulta y forma una masa suave que facilita la eliminación. Si se come con regularidad da alivio *permanente* al estreñimiento ordinario. Coma Kellogg's ALL-BRAN *todos los días* y tome bastante agua. Compre un paquete hoy en la tienda de comestibles.

El Alimento Laxante NATURAL

HACIA LAS líneas avanzadas corre este tren—procedente de París—llevando material de guerra que habrá de ser empleado en su momento oportuno en las operaciones de guerra. (Foto Wide)

PROPORCIÓNELE LA ENERGÍA AL INSTANTE QUE NECESITA

Sirva este delicioso desayuno moderno

La reserva de energía de su niño se halla en su nivel más bajo al amanecer. Pero su energía vuelve *al instante* y en abundancia al comer Kellogg's Corn Flakes en el desayuno. Proporciónele esta protección todos los días—las hojuelas Kellogg's, crespas y sabrosas, con leche—fría o caliente, y azúcar.

UN GRUPO de aviadores británicos, a su llegada a París—donde se incorporaron hace días a las fuerzas aliadas—desfilaron en columna de honor ante la tumba del Soldado Desconocido, rindiendo así un homenaje a los caídos de la pasada guerra mundial. Al centro se destaca un gran ramo de flores que depositaron momentos antes los «tommies» británicos del aire. (La cooperación aérea franco-británica, según un comunicado oficial de Londres, se inició en las labores de reconocimiento del frente occidental, hace algunos días). (Cablefoto Wide)

Rendezvous HABANERO

A los cubanos que visitan la Feria de Nueva York, los invitamos a darse cita en el PABELLON MARGUERY, en los hermosos Jardines Italianos, para la primera cena en la ciudad. Un retiro fresco en la sección más elegante de Nueva York.

270 PARK AVENUE y CALLE 47
TELEFONO WI-2-8494

EN ISLA GRANDE—sólo a un kilómetro de San Juan, la capital de Puerto Rico—los Estados Unidos han instalado aeródromos para sus aviones—muchos de ellos se destacan alineados en él—, habiendo decidido gastar 30 millones de pesos en obras de defensa. Puerto Rico es considerado como una avanzada del Canal de Panamá; por ello los Estados Unidos han decidido hacer de esta colonia una de sus bases complementarias para la defensa del famoso canal.

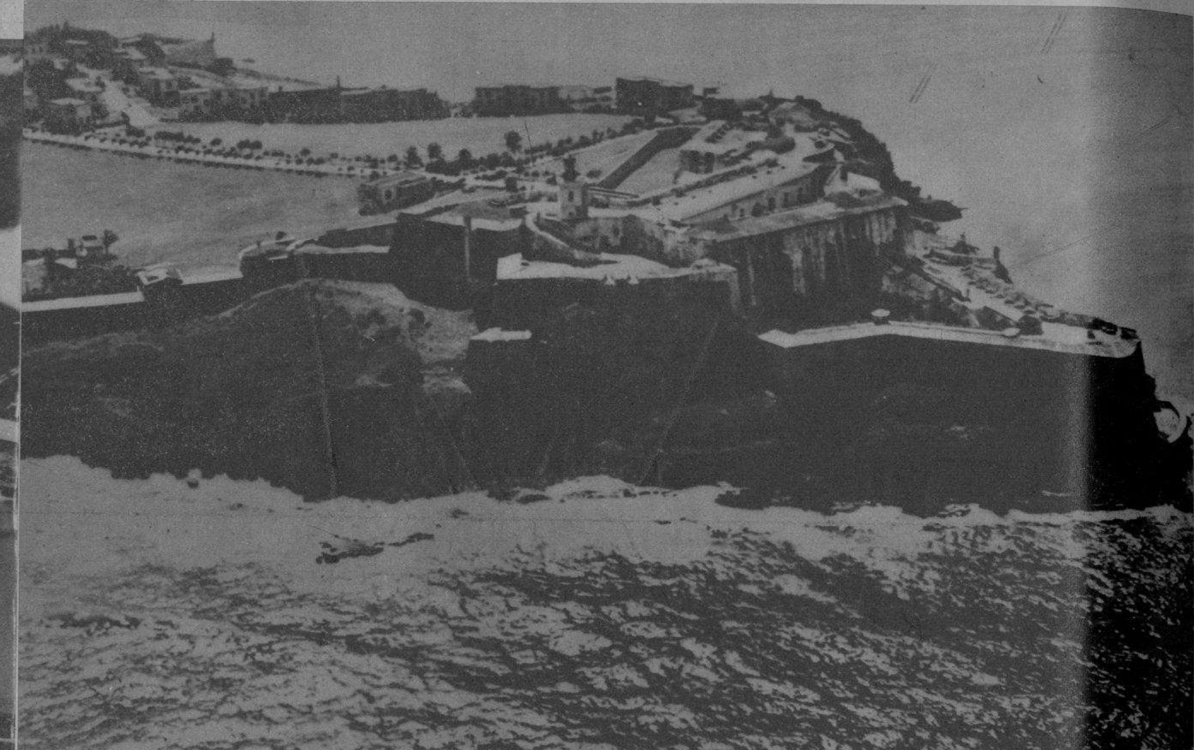

HE AQUI la fortaleza de El Morro, de San Juan de Puerto Rico, que a despecho de su larga existencia—España terminó su construcción en 1538—servirá ahora nuevamente como defensa, añadiéndole el gasto de 30 millones de pesos que el gobierno americano invertirá en ella y otras defensas insulares. (Foto Wide)

AL PIE de las viejas murallas de la Fortaleza de El Morro, de San Juan de Puerto Rico, estos soldados del 65 Regimiento de Infantería, de guarnición en la isla hermana, hicieron recientemente unas maniobras de importancia, en las que participaron las distintas armas que componen la guarnición norteamericana de la isla. Ataques con gases, barraje de ametralladoras, tanques y otros elementos entraron en juego en esos simulacros de guerra. (Foto Wide)

KODAK DUO SIX-20

La cámara miniatura que toma fotos "grandes"

● Verdadera cámara miniatura en tamaño, la Duo Six-20 toma fotos de 4.5 x 6 cm., tamaño adecuado para el álbum, sin necesidad de ampliarlas. Es más: ofrece una cámara con objetivo Kodak Anastigmático *f*.3.5 (obturador Compur-Rapid con nueve velocidades) y toma dieciséis fotos en un rollo de Película Kodak No. 620, tan popular en todas partes. Para apreciar en lo que vale la Kodak Duo Six-20, hay que verla, sin compromiso alguno, donde ostenten el letrero KODAKS.

KODAK CUBANA, LTD. NEPTUNO 1064, HABANA

The Bedford
118 E. 40th St.
East of Park Ave.
NEW YORK
Telephone:
CA: 5—1000

Hotel respetable para familias, en una sección de ambiente refinado de Nueva York, ofrece habitaciones y apartamentos amueblados. Servicio de recepción en los muelles. Escriba pidiendo folleto ilustrado.

SU NIÑITO
SALUDABLE Y CONTENTO

DURANTE LA DENTICION
JARABE CALMANTE
DE LA SEÑORA
WINSLOW
AGRADABLE · INOFENSIVO
ALIVIA LOS COLICOS DE LA DENTICION
SIN NARCOTICOS O ALCOHOL
DE VENTA EN TODA FARMACIA

M.E.C.D. 2016

EL EMBAJADOR soviético en Berlín—que presentó sus cartas credenciales aproximadamente al iniciarse la invasión de Polonia por Alemania—Alexander Schwarzeff (el primero a la izquierda, con la cabeza descubierta), retratado en el aeródromo berlinés de Tempelhof, donde fué para recibir a varios miembros de la embajada de su país en Alemania. Con el diplomático rojo aparece, a su lado, el general Seifert, comandante de la legión militar de Berlín, que acudió en nombre de su gobierno a recibir a los diplomáticos moscovitas. (Foto Wide)

PIERNAS encorvadas, pechos hundidos, cabezas deformes... son amenudo las serias consecuencias que produce la escasez de **Vitamina D**, la llamada **Vitamina de los huesos**, en la alimentación de las madres durante el embarazo y la lactancia.

Las Tabletas Vitamínicas Fleischmann son extraordinariamente ricas **en Vitamina D**, así como también en Vitaminas B y G, necesarias a la madre y al niño.

Tomando **6 Tabletas Vitamínicas Fleischmann** diariamente durante el embarazo recibirá una abundantísima provisión de Vitamina D que le permitirá utilizar el calcio y el fósforo que debe facilitar a su hijo para que pueda tener huesos fuertes y bien formados. **Las Tabletas Vitamínicas Fleischmann** le ayudarán también a proteger su dentadura y a sentirse mejor.

60 cts.

Las Tabletas Vitamínicas Fleischmann no se venden sueltas. Cómprelas en frascos de 60 tabletas, **suficientes para 10 días.**

Alta concentración de Vitaminas B, D y G. Sabor agradable. No requiere refrigeración. Precio económico.

TABLETAS VITAMINICAS FLEISCHMANN
DE VENTA SOLAMENTE EN FRASCOS DE 60 TABLETAS
EN TODAS LAS BOTICAS DE LA REPÚBLICA DE CUBA

¡OJOS HERMOSOS!

Sí, Ud. también puede lucirlos. Pruebe unos rápidos toques de Maybelline y sus ojos quedarán transformados en dos bellos luceros, llenos de expresión y vivacidad. En tonos negro, castaño y azul.

Maybelline

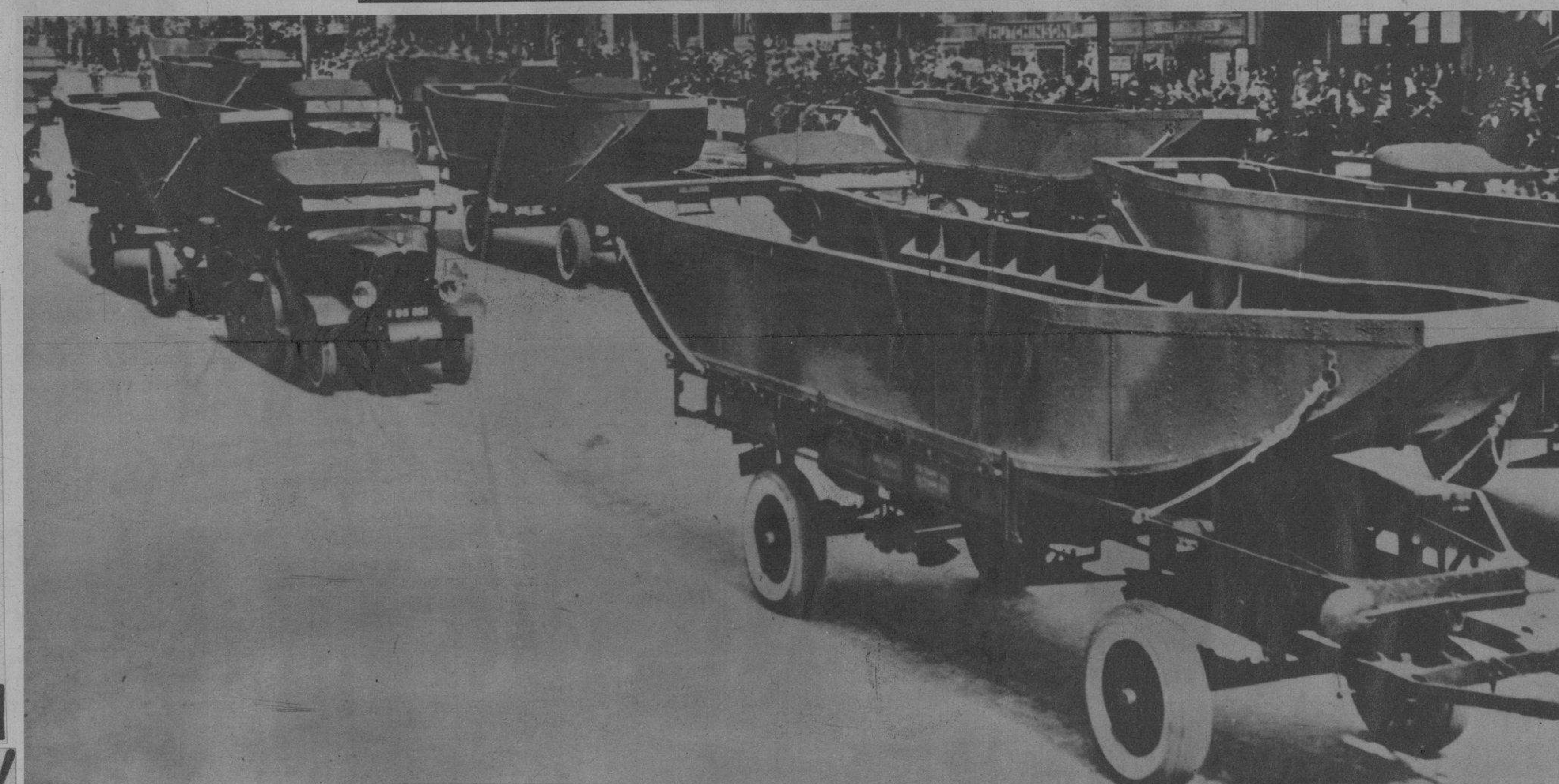

MATERIAL de ingenieros para el frente occidental.—Los complejos elementos que entran en las guerras modernas—costosos y complicados—se están ya poniendo a contribución en el presente conflicto armado. Estos al parecer vehículos raros—arrastrados por automóviles en las calles de París—no son otra cosa que pontones preparados por el Cuerpo de Ingenieros, ahora camino del frente, con el fin de estar preparados para el caso de necesidad de algún cruce de río posiblemente del Rin o del Mosela, en las futuras operaciones que deberá llevar a cabo el ejército franco-británico contra el III Reich. (Foto Wide World)

COLEGIO AÑORGA
CALZADA Y BAÑOS, VEDADO.
F-5220.
NIÑAS Y NIÑOS. PUPILAJE.
Apertura del Curso Escolar Septiembre 5.
SOLICITE PROSPECTO.

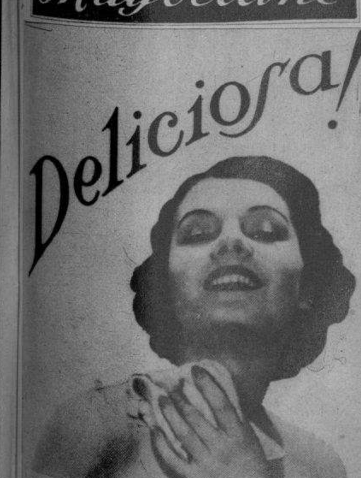

Sí..! Qué rica y agradable es una fricción con Kolonia 1800 de Crusellas, después del baño. ¡Cómo tonifica todo su cuerpo y qué perfumado lo deja!

La Kolonia 1800 de Crusellas se caracteriza por su legítimo perfume, delicado y persistente. Y por sus muchas aplicaciones, es muy necesaria en el hogar.

Exija la Legítima KOLONIA 1800 DE CRUSELLAS

EVITE EL MAL OLOR EN SU CABEZA

El Rhum Quinquina de Crusellas elimina la la caspa, evita la caída del pelo, conservándolo suave, lustroso... y perfuma delicadamente la cabeza con un olor fino y agradable.

5 TAMAÑOS DESDE 10¢

RQ-16

RHUM QUINQUINA DE CRUSELLAS

POR EL MOMENTO, ningún raid aéreo se ha producido aun contra las grandes ciudades occidentales—ni las de Centro Europa—. No obstante, en Francia, el Cuerpo de la Cruz Roja se dispone a organizar las ambulancias, amplias y cómodas, para hacer frente, en su momento oportuno, a las necesidades que puedan imponer los ataques aéreos. Esta foto nos muestra uno de esos vehículos, en París, destacando todos los detalles interiores de las mismas, bastante amplias y con capacidad para numerosos heridos. Las «nurses» que las atienden están ya provistas de máscaras contra gases.

HAVANA BUSINESS ACADEMY
ESPECIALISTAS EN EDUCACION COMERCIAL E INGLES.
Línea, 357-359. Vedado, y Neptuno y Amistad.
F-3043—A-6033.

Dr. Valdés Anciano
M-1794 PRADO No. 62.
Exclusivamente enfermedades Nerviosas y Mentales

BIZCOCHO DE PIÑA

½ taza de mantequilla.
1 taza de azúcar.
2 huevos.
2 tazas de harina.
1 taza de piña fresca bien picada.
1 cucharadita de Polvo Royal.
½ cucharadita de soda

Ablándese la mantequilla con un tenedor y agréguese el azúcar poco a poco batiéndose bien. Añádanse las yemas de los huevos sin batir y bátase hasta que se mezcle todo bien. Agréguese la piña después de escurrirle el jugo. Ciérnanse los ingredientes secos; añádanse a la primera mezcla, e incorpórense las claras de huevo bien batidas, hasta que estén firmes. Hornéese en un molde redondo—en horno moderado alrededor de una hora. Déjese enfriar y cúbrase con azucarado de piña. Adórnese si se desea.

¡GRATIS! «Recetas Tropicales»—el nuevo folleto **ROYAL**—interesante e instructivo. Envíe el cupón.

Este delicioso

BIZCOCHO DE PIÑA

es económico y a la vez festivo

¡Hágalo con ROYAL, el polvo de hornear a base de Crémor Tártaro, que asegura un rico sabor y fina textura—y le protege contra fracasos en la hornada!

Este nuevo y soberbio Bizcocho de Piña es tan económico y fácil de hacer como es rico de comer. Hágalo con Polvo Royal, el polvo de hornear a base de Crémor Tártaro.

Royal contribuye a producir un sabor especial y una textura finísima en todo lo que usted hornee—y le protege contra la pérdida de otros buenos ingredientes. ¡Compre hoy mismo una lata de este económico polvo de hornear!

Compañía Levadura Fleischmann, S. A.
Depto. 8052. Apartado 782. Habana, Cuba.

Sírvanse enviarme gratis el folleto (o folletos) ROYAL que indico a continuación. Les incluyo tres centavos en sellos para el franqueo.

( ) El Nuevo Folleto «Recetas Tropicales».
( ) El Folleto «Recetas Culinarias Royal».

Nombre . . . . . .
Dirección . . . . . .
Ciudad . . . . . Prov. . . . . .

ANNABELLA, la estrella de la pantalla —casada recientemente con Tyrone Power, el actor norteamericano—, retratada con su hija, Ann Murat, a su llegada a Porth Washington, en avión, procedente de Europa. Al declararse la guerra Annabella hizo el viaje a París, para llevarse a su hija. (F W)

¡Sus Ojos

SACAN UN MILLON DE VISTAS AL DIA

Todas las cámaras cinematográficas de Hollywood juntas trabajan menos en una jornada que sus ojos, leyendo, viendo y recreándose. Por eso ellos exigen cuidado especial y científico que los conserve limpios y sin irritacion.

Miles de personas que sufren de irritación usan Murine, sedante para los ojos. Unas gotitas de Murine en el lagrimal y desaparecerán la sequedad y el enrojecimiento; el polvo, la arenilla. Los ojos quedan limpios y frescos. M26

MURINE para los OJOS

Las ventajas del pelo corto

Ahora que vuelve a estar de actualidad el cabello corto, tan cómodo e higiénico, la mujer aprovecha sus múltiples ventajas. La primera y fundamental es que la hace aparecer más femenina y más juvenil.

Con la ondulación permanente los nuevos estilos de melena presentan un «chic» incomparable jamás logrado hasta hoy, y que se adapta maravillosamente a todos los tipos.

Vea nuestros figurines exclusivos

MARTINEZ

«El salón de belleza perfecto»

CIRIA E HIJOS, NEPTUNO, 409. TELEFONO M-1089.

Crema

ODO-RO-NO

EVITA LA TRANSPIRACION INOFENSIVAMENTE

¡Nueva! ¡Sorprendente!

Detiene la transpiración al instante.
En seguida de aplicarla, se seca.
No irrita—Proteje los vestidos.
Suprime el desagradable olor de la transpiración.
Puede aplicarse luego de rasurarse las axilas.
No es grasosa. No mancha. Refresca.
Su efecto dura de 1 a 3 días.

EMPIECE HOY MISMO A USAR LA

Crema Desodorante ODO-RO-NO

UNO DE LOS MODELOS de «BOLERO» de Zorro Plateado recibido por La Casa de Modas NOVELTY SHOP, dedicada especialmente a la importación de pieles, vestidos y sombreros. Véase la Exposición permanente en Amistad, No. 207, esquina a Neptuno. En el grupo: el señor Jacobo Beresisnki y su señora esposa; el señor Aron Kurkin, jefe de Ventas, y el señor J. E. Bravo de Messa, director de Publicidad de NOVELTY SHOP.

LA MASCARA DE HIERRO, personaje de la novela de Alejandro Dumas, visita el Teatro Fausto. Manolo Alonso, administrador de dicho teatro, lo atiende en su corta estancia en la Habana. La Máscara de Hierro es una película que se exhibirá en el Teatro Fausto el próximo lunes 25. (Foto D. M.)

MOMENTOS en que el señor Miguel Hernández Hernández, recibía del señor Andrés Herrero y Herrero el Diploma de Socio de Honor de la Cámara de Comercio e Industriales de San Antonio de los Baños, acto que revistió caracteres de gran acontecimiento social. (Foto D. M.)

EL DISTINTIVO DE LA LECHE CON CERTIFICADO DE GARANTIA SANITARIA

COMISION TECNICA NAC. DE LECHE — CERTIFICADO DE GARANTIA SANITARIA

Este distintivo en los pomos de leche y carros de transporte, indica una leche pura de primera calidad, oficialmente dotada del Certificado de Garantía Sanitaria.

CON MOTIVO de la celebración de su santo, hoy, la niña Merceditas Santa Cruz y Goicoechea, reunió a un numeroso grupo de sus amiguitas, en los salones del Habana Yacht Club, donde se obsequió a todas con un suculento almuerzo. En la foto se ve el numeroso grupo asistente. (Foto D. M.)

LA CAPACIDAD para acomodar pasajeros a bordo de los buques, fué ampliada con motivo de la guerra, de tal suerte, que se acondicionó hasta la piscina, donde descansaron numerosos pasajeros—en este buque, el «Washington», viajaron 1.100 personas de Europa a los Estados Unidos. (Foto Wide)

Fancy Club

LA CORBATA de DISTINCION

UN INTERESANTE grupo de asistentes al almuerzo que celebraron, días pasados, las Mujeres Auténticas, en los jardines de Puentes Grandes, y que se tradujo en un verdadero éxito. Fueron felicitadas efusivamente Aurelia Capote, Agueda Valdés, Conchita Castanedo, E. Segueda, Angela F. de Martí y otras organizadoras, por el gran acto de confraternidad. (Foto D. M.)

"LA CASA PEREZ"
Camisería especial para regalos.
Neptuno, 407.

LA BELLE *Latine*
TONIFICA Y EMBELLECE el Cabello

dril blanco
100 DANDY
PIDALO A SU SASTRE
almacenes "NAZABAL" muralla 420

M.E.C.D. 2016