1A SECCION 1

SERVICIO DE ASSOCIATED PRESS. Esta queda autorizada para usar nuestro servicio y noticias de información.

Servicio exclusivo de la Agencia «Havas» y del «Herald Tribune, de New York.

DIARIO DE LA MARINA

El DIARIO DE LA MARINA es el periódico más antiguo de Cuba. Fué fundado en el año mil ochocientos treinta y dos.

Servicios especiales de España. — Hilo directo con New York y recepción directa por radio de otros servicios.

1A SECCION 1

AÑO CVII.—NUMERO 224 ACOGIDO A LA FRANQUICIA POSTAL LA HABANA, MARTES, 19 DE SEPTIEMBRE DE 1939.—SANTOS JENARO Y NILO TIEMPO PARA HOY: VARIABLE PRECIO: 5 CENTAVOS

Reitera Roosevelt su apelación de que no sean bombardeadas las ciudades abiertas

MIENTRAS ALEMANES Y RUSOS TRAZAN LA LINEA QUE DIVIDIRA A SUS EJERCITOS EN POLONIA, LOS CONTINGENTES DE POLACOS, CIVILES Y MILITARES, EN MEDIO DE UNA GRAN CONFUSION, SE REFUGIAN EN EL TERRITORIO DE RUMANIA

Ante el inminente cierre de su única salida los polacos dejan rápidamente su país

Imposibilitados de continuar la desigual lucha, los propios jefes militares la abandonan y tras ellos, el pueblo. Reina gran confusión en la frontera rumana

LOS TRES GRANDES DE POLONIA, SU PRESIDENTE Y SUS MAS FAMOSOS GUERREROS ESTAN SEPARADOS

BUDAPEST, Septiembre 18. (AP.)—La Radio Varsovia cesó repentinamente de funcionar a las 10:10 de la noche de hoy, en momentos en que el coronel Vaclav Lipinski estaba relatando la lucha contra los sitiadores alemanes en la capital polaca.

Había dicho que la lucha en el suburbio de Praga fué muy violenta en la noche de ayer y que el sector occidental estaba encalmado.

Agregaba el coronel Lipinski que los polacos habían hecho muchos prisioneros.

Ayer, aseguraba, la artillería alemana bombardeó el centro de la ciudad.

«Y a pesar de eso—seguía diciendo—ha reinado un orden relativo en esta capital.

«Hemos vivido durante el día de ayer y el de hoy no obstante los intensos bombardeos.

«Antes de hoy llegamos a creer que la gran matanza había quebrantado nuestro espíritu, pero...»

En ese instante la Radio Varsovia dejó de funcionar.

La propia estación de radio había estado silenciosa durante toda la noche del domingo.

CERNAUTI, Rumanía, septiembre 18. (AP).—La vida de Polonia como nación desapareció rápidamente esta noche, mientras los funcionarios del gobierno, las tropas y los civiles huían por miles, cruzando la frontera rumana antes de que las tropas alemanas y rusas cierren de manera definitiva toda comunicación entre los dos países.

El jefe de Policía de Cernauti calcula que han cruzado la frontera más de 100.000 refugiados.

El Presidente de Polonia, Ignace Moscicki; el ministro de Estado Josef Beck y el mariscal Smigly-Rydz, jefe del ejército polaco, acompañados por decenas de funcionarios, abandonaron el territorio polaco penetrando en Rumania. Manifestaron que se dirigen a Bucarest, de donde seguirán viaje a París.

Moscicki tomó el tren para Craiova, cerca de la frontera búlgara, mientras Beck partió en automóvil para el distrito de Slasikul-Madovja y el mariscal Smigly-Rydz para Bikaz, en los montes Cárpatos.

Se dice que hubo una agria discusión entre Beck y Smigly-Rydz en la estación del ferrocarril, durante el tiempo que estuvieron en ella para despedir a Moscicki. El Jefe del Estado tomó un automóvil sin hacer caso a los ayudantes de Beck.

Los «tres grandes» de Polonia están ahora separados.

El ejército ruso que ha estado avanzando rápidamente desde que penetró ayer en Polonia, sigue su marcha por Ukrania. Las fuerzas motorizadas se encuentran en la provincia de Tarnopol, habiendo pasado por Zaleszczyki y Sniatyn.

Los observadores militares creen que los rusos han llegado a Kolomeja en el día de hoy y que se acercan a Kuty.

Los tanques y las fuerzas motorizadas soviéticas se proponen ocupar, según parece, al territorio situado a lo largo de la frontera entre Polonia y Rumanía. Las fuerzas alemanas que avanzan hacia el Este se hallan ya a unos 50 kilómetros de Kuty. Los observadores creen probable que alemanes y rusos se encuentren en la frontera polaco-húngara.

Leland Harrison, Secretario de la Embajada americana que salió de Zaleszczyki a las once de la mañana, dijo que los aeroplanos alemanes bombardearon la ciudad. Agregó que esos aeroplanos germanos se presentaron sobre la población en los precisos momentos en que aparecía un ataque ruso.

Los enviados diplomáticos de Estados Unidos, la Gran Bretaña, Francia y otros países, en Polonia, también han cruzado la frontera en compañía de las misiones militares inglesa y francesa y se encuentran actualmente en Cernauti, Bucarest, o en viaje a la capital rumana.

Una horrible confusión en la frontera

La frontera rumano-polaca es escenario de la más horrible confusión, arrojando a millares los paisanos y soldados polacos que tratan de escapar de Polonia para internarse en este país.

Siguen penetrando en Rumania soldados y muy especialmente aviadores con su equipo. Se calcula que han llegaron 270 aeroplanos militares polacos, los que han sido internados. Hasta automóviles llenos de gente de equipajes han llegado a la frontera. Desde Cracovia llegó una bomba de incendios y un carro escalera. Se ven en esta ciudad automóviles con chapas de todas las ciudades de Polonia.

Los caminos están congestionados desde Cernauti a la frontera. Cuando los tanques rusos aparecieron en algunas aldeas polacas, fueron recibidos por los habitantes con manifestaciones de entusiasmo, pues creían que la guerra había terminado.

El hospital militar de esta ciudad está lleno de aviadores polacos heridos. Los campos de concentración están colmando con tropas polacas que son internadas por las autoridades rumanas. La mayoría de los polacos dicen que prefieren ser internados a sufrir las caóticas condiciones en que se desenvuelve la lucha en su patria.

En todas las familias existe una angustia, pues padres e hijos se encuentran separados y unos no saben la suerte de los otros.

Alemanes y rusos han convenido en la línea que dividirá a sus ejércitos en Polonia

BERLIN, septiembre 18. (AP).—Oficiales de los ejércitos alemán y ruso han trazado una línea de ocupación para sus fuerzas en Polonia, al mismo tiempo que se anuncia que ambos han reanudado la batalla para obligar a los defensores de Varsovia a rendirse.

Destacamentos de los dos ejércitos de ocupación se reunieron en Brest-Litovsk, conferenciando los jefes de ambas fuerzas sobre el establecimiento de una línea ante la cual se detendrán los ejércitos de Rusia y de Alemania.

Las noticias que llegan a esta capital dicen que todo lo más que pueden esperar los polacos es un protectorado análogo al de Bohemia y Moravia con Varsovia como capital.

A unas 120 millas al oeste de Brest-Litovsk comenzó de nuevo el ataque a Varsovia, según informó la agencia DNB. No se dice, sin embargo, si la ciudad ha sido bombardeada.

La anunciada acción del ejército en Varsovia siguió al anuncio de que los polacos no habían enviado negociadores, los que fueron esperados por los alemanes desde las diez de la noche del domingo.

Los funcionarios alemanes siguen con atención desde Berlín, los esfuerzos del Presidente Roosevelt por que se modifique la ley de neutralidad. Declaran los altos funcionarios alemanes que cualquiera modificación en la ley de neutralidad vigente en los Estados Unidos, que haga posible a la Gran Bretaña y Francia abastecerse de armas y municiones, «solamente podrá interpretarse como el primer paso hacia la entrada de los Estados Unidos en la guerra».

Los puntos generales del plan germano-ruso

Mientras los ejércitos alemán y ruso completan la ocupación de Polonia, en los centros bien informados se dice que se han aprobado entre los dos países varios puntos generales que son:

Primero: No existe un Estado polaco.

Segundo: De este hecho los dos gobiernos sacarán las consecuencias naturales.

Tercero: Los dos gobiernos han convenido en que la situación de las minorías bajo el que fué gobierno polaco exige la revisión, de acuerdo con el desarrollo racial de cada minoría.

Cuarto la tarea de cada gobierno es establecer un nuevo orden de cosas y mantener la tranquilidad.

Quinto: Alemania y Rusia están interesadas en la reconstrucción de esa área, pues en todos los aspectos el que fué Estado polaco estaba bajo la esfera de influencia natural de Alemania y de Rusia.

Sexto: La tesis de Francia e Inglaterra de que tienen que acudir en auxilio de Polonia se ha demostrado que es de imposible realización y que sus tratados con Polonia han carecido de efectividad.

Séptimo: Francia e Inglaterra se encuentran una vez más ante la cuestión de por qué quieren librar la guerra contra Alemania.

Se dice oficialmente que existe la posibilidad de que a los polacos se les permita poseer una pequeña faja de territorio como Estado entre Alemania y Rusia, pero esto «depende en gran medida de la actitud que asuman los polacos».

En los centros alemanes se dice que ya existen planes para la absorción de los polacos de la Polonia occidental por la industria del Reich que necesita de obreros. Los demás serán destinados a la reconstrucción de la Polonia occidental.

DEBIDO AL SABOTAJE HAN CREADO LA PENA CAPITAL EN LA REGION ESLOVACA

BELGRADO, Yugoeslavia, sept. 18. (Havas).—Informes de Bratislava dicen que los actos de sabotage se han multiplicado tan peligrosamente en Eslovakia, que el Gobierno ha hecho saber que, desde ahora, serán castigados con pena de muerte.

El Gobierno eslovako ha resuelto igualmente preparar una inflación monetaria, imprimiendo gran número de billetes.

A LOS 19 AÑOS ENTRARAN EN FILAS LOS SUIZOS

BERNA, septiembre 18. (AP).— El Consejo Federal autorizó hoy al alto mando del ejército para reducir la edad para el comienzo de la vida militar del ciudadano, que en lo sucesivo tendrá que ingresar en el ejército a los 19 años, en vez de a los 20.

De esta manera, se dice que el ejército contará con un reemplazo más, de cerca de veinte mil hombres.

Duramente criticada la acción soviética por el "Osservatore"

Ha sido, dice, un «gesto cobarde» que se ha basado «en un pretexto injusto»

¿LA ACCION IDEOLOGICA SEGUIRA A LA MILITAR?

CIUDAD VATICANA, sept. 18. (AP).—La invasión de Polonia por la Rusia soviética es denunciada hoy por el «Osservatore Romano» como un «gesto cobarde» basado en «un pretexto injusto».

«Moscú dice que el Gobierno polaco ya no existe»—declara el periódico en un editorial del conde Giuseppe della Torre, su director—y «que existe es tan cierto que en estos días, después de abandonar a Varsovia, su odisea es seguida paso a paso. Pero la falsa presuposición era necesaria para proclamar decaídos los pactos ruso-polacos y primero que todos el de no agresión, válido con Polonia unida y fuerte, no válido con su mitad invadida después de dos semanas de lucha desigual.

«Es un gesto cobarde.

«Mientras el mundo presencia este espectáculo—sigue diciendo el periódico—con el corazón despedazado por la falta de respeto a las palabras, la falta de deferencia al derecho y a la generosidad civil, se pregunta si las aspiraciones de la neutralidad belicosa de los soviets no será la de propagar la guerra, dispuesta a llevar la lucha desde el campo político y militar al ideológico, moral y social.

«Será fácil contestar, acaso más pronto de lo que se piensa».

El «Osservatore» hace notar que la guerra ha derivado «monstruosamente» de «la más sangrienta campaña» de Alemania.

Después dice que Rusia, «al abandonar el Asia por Europa, nadie sabe aún de quién es aliada y de quién es enemiga».

SERA AUMENTADO EL CAPITAL DEL IMPORT AND EXPORT BANK PARA QUE PUEDA ABRIR CREDITOS A VARIOS PAISES, ENTRE ELLOS CUBA Y CHILE

WASHINGTON, septiembre 18. (Havas).—Con objeto de poder facilitar créditos a los países latinoamericanos, principalmente a Cuba, Chile y Ecuador, en los centros oficiales se estudia aumentar los fondos de que dispone el Banco de Importación y Exportación, cuyo capital está limitado por la ley a cien millones de dólares. Para ello se hará una transferencia necesaria, tomando el dinero de las cuantiosas asignaciones que tiene la Administración de Reconstrucción Financiera.

El presidente Roosevelt pedirá al Congreso, en la próxima legislatura ordinaria, que comenzará en enero de 1940, que aumente el capital del Banco.

Dramática narración del hundimiento del portaviones Courageous por un submarino

LONDRES, septiembre 18. (AP).—El hundimiento del «Courageous», veterano buque porta-aviones de la marina de guerra británica, ha hecho ver la realidad de la guerra a la flota inglesa.

Vívidos relatos acerca del hundimiento de la nave fueron ofrecidos por los supervivientes, de los cuales unos 400 han sido traídos a Inglaterra por un destroyer.

Entre los relatos no falta el de que los marineros comenzaron a cantar mientras nadaban después del hundimiento del «Courageous».

Además de los supervivientes traídos a Inglaterra, se dice que los restantes han sido recogidos por otros barcos.

Cómo relata el hecho el Almirantazgo

El comunicado del Almirantazgo acerca del hundimiento del «Courageous», primer buque de guerra inglés que va al fondo del mar en las dos semanas de guerra, carece de detalles. Se limita a decir que el portaaviones «se había perdido a causa de la acción submarina enemiga» y que un número de supervivientes había sido recogido por los destroyers y barcos mercantes y que el submarino «fué atacado severamente por los destroyers y se cree que se haya hundido».

El número de supervivientes de los 1,100 hombres que llevaba el barco no se ha podido determinar. Uno de los náufragos dice que varios de los marineros que no sabían nadar se mantenían a flote con pedazos de madera hasta que fueron rescatados.

«El buque inmediatamente comenzó a escorarse de babor—dijo uno de los tripulantes—y a los cinco minutos el capitán dió órdenes de que fuera abandonado. A continuación se sumergió la proa, levantándose en el aire la popa del «Courageous», hasta que, finalmente, se hundió el buque a los 15 o 30 minutos de haber sido tocado. Los botes que se hallaban en el costado de estribor se arriaron, pero no así los del costado de babor, a causa de que el barco se iba escorando cada vez más».

La lista de supervivientes

Las listas de los supervivientes se han expuesto al público en los periódicos y arrancan lágrimas de alegría, al mismo tiempo que de pena, por los que puedan haber perecido, en el público que se detiene a leerlas.

Los supervivientes dicen que el «Courageous» fué atacado sin previo aviso. Había una mar moderada y era aún de día.

Los observadores neutrales creen que el submarino pudo deslizarse por debajo de los destroyers, realizando un peligroso buceo y después atacó al barco con pleno conocimiento de que tenía muy pocas probabilidades de escapar.

El Ministerio de Información dice que toda la dotación del «Courageous» es de 1,100 oficiales y hombres y 48 aeroplanos. Cuando fué hundido tenía a bordo una dotación reducida, y por eso se supone que el número de personas no llegaran a la indicada cifra.

No se ha revelado el sitio en donde el porta-aviones fué hundido. El Almirantazgo dice que «había estado realizando muy buen servicio, dando protección a los barcos mercantes contra los ataques de los submarinos».

El comunicado también contiene el relato de un aviador, quien dice que vió a un submarino a dos millas de distancia, al que se acercó protegido por las nubes, y lo hundió con bombas. El lugar del escenario de esta batalla tampoco se ha revelado.

Siguen combatiendo vigorosamente tres ejércitos polacos

Aunque los alemanes son superiores en número, les hacen tenaz resistencia

AL OESTE DE VARSOVIA CONTINUA LA BATALLA

CERNAUTI, Rumania, sept. 19. (martes). (AP).—Tres ejércitos polacos, severamente batidos y casi rodeados, siguen luchando contra fuerzas alemanas superiores en número, a pesar de que el Gobierno ha huído de la nación.

Las noticias que se reciben en esta ciudad rumana de la frontera dan cuenta de que la situación de los ejércitos es como sigue:

Primero: En Varsovia y al oeste de la ciudad, las tropas polacas continúan luchando, a pesar de los doce días de sitio.

Segundo: El ejército del río Bug, al norte de Pinsk, y en el sector de Bialystok, no se ha rendido todavía a los alemanes.

Tercero: Persiste en defenderse el ejército del río Sam, al oeste de Lemberg, capital de la Ukrania, territorio que está siendo invadido por los ejércitos ruso y alemán.

Expone Roosevelt la "profunda pena con que ha sabido de los ataques a las ciudades abiertas"

«Había confiado—agrega—en que tras la respuesta que había recibido de las naciones beligerantes el día primero de Septiembre, no se producirían hechos de tal índole»

CONVOCARA EL PRESIDENTE A VARIOS LIDERES REPUBLICANOS PARA UN CAMBIO DE IMPRESIONES

WASHINGTON, septiembre 18. (AP.)—El presidente Roosevelt expresó esta noche al presidente de Polonia «la profunda pena» que le producía la noticia de que Alemania haya bombardeado ciudades y aldeas indefensas.

Invitó a los países beligerantes a que renueven sus órdenes prohibiendo el bombardeo de las poblaciones civiles desde el aire.

En un telegrama al presidente Moscicki acusa recibo de un mensaje del presidente polaco en que hace constar que «por espacio de algunos días la aviación alemana ha estado bombardeando deliberada y metódicamente las ciudades y aldeas polacas que no contienen ningún objetivo militar».

Había confiado—dice Roosevelt—después de las contestaciones que recibí de varias potencias beligerantes a mi apelación del primero de septiembre, en que hacían constar su intención de limitar las operaciones de sus fuerzas aéreas a objetivos militares, que el mundo se ahorraría el horror de presenciar durante esta guerra el bombardeo de ciudades y aldeas indefensas y la matanza de miles de hombres, mujeres y niños inocentes e indefensos.

«En vista de los centenares de miles de vidas que pueden estar en peligro, espero que los gobiernos de los países beligerantes renovarán sus órdenes prohibiendo la práctica del bombardeo desde el aire de civiles en los centros de población no fortificados, y que tomarán medidas para asegurarse de que sus respectivas fuerzas aéreas mostrarán ese respeto a las vidas de los no combatientes que sus respuestas a mi apelación del primero de septiembre hacían esperar».

Convoca a los líderes republicanos a una reunión.

WASHINGTON, septiembre 18. (AP.)—El presidente Roosevelt ha invitado a los líderes del Partido Republicano a una conferencia que se efectuará el miércoles en la Casa Blanca, para tratar acerca de la neutralidad.

El jefe del Ejecutivo logró que Alf M. Landon y el coronel Frank Knox, candidatos presidencial y vicepresidencial por el Partido republicano en las últimas elecciones, dieran su consentimiento.

Mientras se hacen los preparativos para la sesión que ha de celebrar el Congreso al siguiente día, jueves, para tratar de las modificaciones de la vigente ley de neutralidad, el enemigo más agresivo del plan de revisión del Gobierno, el senador Borah, dijo a los representantes de la prensa que se ha producido «una «escisión» entre los partidarios del Gobierno sobre el asunto como resultado de los recientes síntomas de amistad entre Alemania, Rusia y Japón.

El motivo de la escisión, según Borah.

El plan de vender al contado armas y municiones a los beligerantes ya no es tan popular entre los partidarios de Roosevelt como hace dos semanas, dijo Borah. Se debe esto, agregó, a la posibilidad de que los materiales de guerra puedan ser embarcados hacia Alemania por vía Japón o Rusia.

Hasta ahora se había creído generalmente que Alemania no podría realizar compras en este país porque se lo impediría la flota de guerra de la Gran Bretaña.

Con relación a sus puntos de vista, el senador Borah declaró que la derogación de las cláusulas del embargo para volver a los principios del derecho internacional y el abandono del sistema de vender al contado, hallará poca oposición en el Congreso.

La inclusión de Landon-Knox, candidatos republicanos, en la conferencia congresional que se celebrará en la Casa Blanca fué dada a conocer por un secretario del presidente, mientras en Topeka aseguraba Landon que está dispuesto a participar en la reunión.

Con anterioridad a la invitación a la reunión del miércoles en la Casa Blanca, se había decidido una conferencia de republicanos y demócratas en el Congreso, junto con los presidentes de las comisiones encargadas de estudiar la ley de neutralidad.

Durante el día de hoy ocurrieron otros acontecimientos.

El departamento de Estado indicó que los Estados Unidos no aplicarán el embargo a Rusia, cuyas tropas han penetrado en Polonia, a menos de que la Gran Bretaña y Francia declaren la guerra a ese país. Interrogado un alto funcionario acerca de la posibilidad de que se aplique el embargo a base de la guerra entre Rusia y Polonia, agregó que eso planteaba la cuestión de si era posible hacerlo teniendo en cuenta que Polonia ya no existe.

El presidente ha ordenado que el personal del servicio de guardacostas sea aumentado e 2.000 hombres «a la mayor rapidez posible por medio del alistamiento de voluntarios» con el fin de atender a las necesidades que ha creado la vigilancia de las costas como resultado de la guerra europea.

438 nombres de supervivientes

LONDRES, septiembre 19. (Martes).—El Almirantazgo británico publicó hoy una lista con 438 nombres de los supervivientes del buque porta-aviones «Courageous».

El Almirantazgo hace constar que la lista no es completa. Se tiene entendido que el barco llevaba a bordo 1.100 hombres cuando se fué a pique ayer.

Cerca de 400 supervivientes desembarcaron anoche en Inglaterra.

En la reunión conjunta de la mayoría de la Cámara, no se adoptó acuerdo alguno relativo a la Moratoria Hipotecaria. (Véase Pág. TRES).

FALLECIO SCHWAB, FABRICANTE DE ACERO, EL HOMBRE MAS RICO DE LOS ESTADOS UNIDOS

NUEVA YORK, septiembre 18. (AP).—Charles M. Schwab, presidente de la Bethlehem Steel Corporation, falleció esta noche en su residencia de Park Avenue.

Recientemente regresó de un viaje a Europa. Era considerado Schwab como el hombre más rico de los Estados Unidos.

BERLIN Y MOSCU PRESENTARAN UN PLAN DE ARMISTICIO CUANDO HAYAN COMPLETADO LA OCUPACION DE POLONIA

Amarizó en pleno Atlántico el gran American Clipper

Un cañonero portugués salió de Horta en su auxilio. Creen que el hidro no corre peligro

HORTA, isla de Fayal, Azores, septiembre 18. (Havas).—El hidroplano trasatlántico norte-americano «American Clipper» hizo un amarizaje forzado en pleno océano, a cien millas al Oeste de Horta. El hidro había partido de esta base a las seis de la tarde de hoy. Un cañonero portugués zarpó inmediatamente a prestar auxilio al aparato.

Informes recibidos hacen suponer que el hidro no corre peligro. El American Clipper anticipó algo su horario, pues no se le esperaba en Bermuda hasta el martes por la mañana. Poco después de haber despegado el Clipper en la bahía de Horta, los operadores de su estación inalámbrica no pudieron ponerse en contacto con los Estados Unidos, por lo cual avisaron al centro de radio portugués, que el aparato iba a amarizar, y que avisase a los buques. Posteriormente se pudo restablecer la comunicación.

Declaran que "tienen la tarea de restablecer las condiciones más adecuadas" para el pueblo polaco

Estímase que la Unión Soviética tiene por lo menos dos millones de hombres en la frontera y medio millón participando en las ofensivas

MOSCU, sept. 18. (AP).—Alemania y Rusia, según se cree en algunos círculos bien informados, intentan crear un pequeño estado polaco y prevén que por las estaciones rusas se dará a conocer un comunicado conjunto acerca de esa cuestión.

Se declara en dichos centros que la intención del avance soviético alemán fué «ayudar a la población de Polonia a restablecer las condiciones de su estado».

Las informaciones del cuartel general del ejército rojo indican que la marcha de Rusia, que comenzó en la madrugada del domingo, continúa a lo largo de todo el frente de 500 millas desde Letonia a Rumania.

El comunicado conjunto que se dió hoy a la prensa dice:

«A fin de desvirtuar los rumores infundados de todas clases, que han estado circulando acerca de la tarea de las tropas soviéticas y alemanas en Polonia, los gobiernos de la U. R. S.S. y de Alemania declaran que las acciones de esas tropas no persiguen ningún propósito contrario a los intereses de Alemania o de la Unión soviética o en contradicción con el espíritu y la letra del pacto de no agresión concertado por Alemania y Rusia.

«Por el contrario, la tarea de esas tropas es restablecer en Polonia la paz y el orden interrumpidos por el colapso del Estado polaco y ayudar a la población de Polonia a reconstruir las condiciones adecuadas para su existencia».

Las primeras informaciones que daban cuenta de que las tropas rojas habían tomado a Dubne y Tarnopol, en la Ukrania polaca, así como a Baranowice, centro ferroviario situado cincuenta millas en el interior de la frontera polaca, y Glebokie, al nordeste de Vilna.

Los expertos militares extranjeros estiman que la Unión soviética tiene por lo menos dos millones de hombres en el frente occidental y de 500 mil a un millón participando probablemente en el avance de Polonia.

El embajador de Polonia, Waclaw Grzybowski, ha recibido instrucciones de su gobierno de que salga de Moscú en señal de protesta. Por el momento no se sabe cuándo se pondrá en camino.

Las misiones diplomáticas francesa e inglesa, cuyos gobiernos se habían comprometido a ayudar a Polonia contra cualquiera amenaza para su independencia, aún esperan instrucciones de Londres y París acerca de los nuevos acontecimientos de la guerra europea.

La excitación que reinaba en Rusia con motivo del avance de las tropas rojas por Polonia desapareció al saberse que no había el temor de una guerra con Alemania. Los periódicos de esta capital conceden una gran cantidad de espacio a los despachos fechados en Berlín.

En los centros diplomáticos se dice que tan pronto como la suerte de Polonia se haya decidido por Alemania y Rusia, se harán proposiciones para un armisticio.

Nuevo gesto de Italia, revelador de su pacifismo

Da permiso a sus soldados a fin de que puedan trabajar en la industria de los vinos

ROMA, sept. 18. (AP).—Una nueva indicación de que Italia se propone seguir siendo neutral se ha visto hoy en el anuncio del Gobierno de que se permita a los campesinos que se encuentran en filas que retornen a sus casas con el fin de ayudar a la elaboración del vino y a las nuevas plantaciones.

Aunque las autoridades declaran que las «licencias a los agricultores» en manera alguna debilitará la eficacia del ejército, se considera obvio por los observadores que el Primer Ministro Mussolini no dejaría que los reservistas en cuestión abandonaran los cuarteles, a menos de que Italia se proponga permanecer neutral durante varias semanas por lo menos.

El gobierno italiano sigue con interés los acontecimientos y ha redoblado la vigilancia en vista de que la guerra parece haberse extendido al Danubio.

En los círculos italianos se observan los acontecimientos en medio del más absoluto silencio. Esto se debe a la delicada situación en que se halla Italia como aliada de Alemania.

Tendrán grandes dificultades los alemanes para trasladar su tropa y material al Frente Occidental

Aunque han comenzado a traer las que ya no tienen aplicación en Polonia, los expertos estiman que la tarea es ardua y que requerirá muy largas jornadas

SOLDADOS INGLESES EN GRAN NUMERO ESTAN YA EN DISPOSICION DE LUCHAR JUNTO A LOS POILUS

PARIS, septiembre 19. (Por Axel de Holstein, corresponsal de la Agencia (Havas).—La calma que reina en el frente occidental hace 48 horas y que se traduce en la brevedad de los comunicados del Gran Cuartel General francés, que no señalan más que duelos de artillería en diversos puntos del frente, ha seguido a un período de intensa actividad, tanto por parte de las tropas de la República, como por las alemanas. La evolución de la tragedia de Polonia, como consecuencia de la invasión del ejército soviético, no se ha reflejado en el frente francés, y si el mando del Reich, como lo informó uno de los comunicados de París de estos días, ha reforzado ya la guarnición de algunas de las posiciones de la Línea Sigfrido con unidades procedentes del interior de Alemania, aun no ha tenido tiempo para realizar la inmensa operación de transportar ni siquiera una ínfima parte de los ejércitos que tiene en el Este, al frente occidental.

La detención temporal de las actividades en el frente occidental proviene del hecho de que las tropas de Francia, después de un progreso metódico a través de las fortificaciones avanzadas alemanas, se encuentran en numerosos puntos ante los centros principales del sistema Sigfrido, y que la empresa de preparar y coordinar todos los elementos de ataque necesarios, necesita bastante tiempo.

Las vivas reacciones de la artillería del Reich, coincidiendo con el tiro de las baterías francesas, principalmente al Sur de Saarbrucken, donde las posiciones de partida de los ataques son más próximas a los atrincheramientos alemanes, son muy significativos.

La actitud de los prisioneros hechos durante el avance de las fuerzas francesas, y especialmente después de los contraataques enemigos deshechos por el fuego, es muy variable. La mayoría de ellos manifiesta la mayor ansiedad por la suerte que les está reservada, y la que suponer la peor. Otros adoptan una actitud altiva y arrogante. Por otra parte, el número de prisioneros no es muy elevado, debido al carácter de las operaciones y al hecho de que los adversarios raramente han estado en contacto directo.

Fuerzas alemanas e inglesas al frente Occidental

PARIS, septiembre 18. (AP).—El frente occidental disfrutó hoy de relativa calma, la que coincidió con el avance de los ejércitos rusos en Polonia.

El comunicado que dió a la publicidad esta noche el Cuartel General francés, anuncia por vez primera, una victoria específica de la flota francesa, con el hundimiento de un submarino alemán. Se dice que la actividad gala durante el día en el frente occidental se limitó a bombardeos de artillería, particularmente en el sector sur de Saarbruecken.

Otro comunicado anterior simplemente decía «que no había nada digno de mención», aunque el Estado Mayor alemán ha estado anunciando casi diariamente éxitos durante las primeras dos semanas de operaciones en el flanco norte de cien millas.

Los despachos militares dicen, sin embargo, que están llegando grandes refuerzos nazis al frente occidental, los que proceden de Polonia, donde ya no son necesarios.

Los refuerzos británicos están listos

Asegúrase que franceses e ingleses se han aprovechado de la calma en el frente occidental para trasladar los refuerzos británicos al área de la Línea Maginot. Se dice que los «tommies» han entrado en las fortificaciones de la Línea Maginot por túneles que existen detrás de la Línea y fuera del alcance de la artillería alemana.

Por el momento no existe noticia acerca del número de divisiones que los alemanes han trasladado desde Polonia al Oeste. Créese que la fuerza con que contaba Alemania en ese sector era de unas 70 divisiones o sea cerca de un millón de hombres.

Los expertos militares creen que un país como Polonia, después de conquistado, puede ser guardado con 15 divisiones y que debido a la cooperación de Rusia, todavía los alemanes podrán reducir considerablemente ese número.

Dícese que los refuerzos más numerosos se están enviando a las poblaciones próximas a Saarbruecken, la rica ciudad industrial cuya defensa forma la clave del sector central del flanco norte.

Hacia el sudeste, los alemanes están dando señales de creciente actividad, pues las patrullas germanas que operan en el río Blies están tentando las posiciones del estrecho rectángulo que se encuentra entre los ríos Blies y Mandel.

Las operaciones militares son difíciles

El área de tres millas de ancho que existe entre los dos ríos se encuentra a unas 10 millas al este de Saarbruecken. Se trata de un terreno difícil para las operaciones militares.

Los despachos dicen que las patrullas alemanas tratan de localizar las posiciones francesas, las que se encuentran protegidas por bosques.

Comunícase que la artillería francesa de campaña, junto con las posiciones tomadas por los «poilus» durante las dos últimas semanas, han dado al ejército francés cierta superioridad, al menos por el momento.

Para contrarrestar esa superioridad los alemanes han traído al frente artillería pesada, especialmente morteros.

Los bombardeos que se registraron durante el día de hoy tuvieron por finalidad, según parece, hostilizar la línea de posiciones, más bien que bombardear la retaguardia.

El avance de Rusia en Polonia fué causa de una gran actividad diplomática en París. El Primer Ministro Daladier llamó al Embajador ruso Jacob Suritz, a quien pidió una explicación de la conducta de su Gobierno, pero se ignora el resultado de la entrevista.

Varios diplomáticos extranjeros conferenciaron con Daladier acerca de los problemas de actualidad.

Londres no cree los argumentos dados por Rusia

En una nota oficial expone que «no está justificada la invasión de ese país amigo»

LONDRES, sept. 18. (AP).—El gobierno británico hizo constar esta noche que considera injustificada la invasión de Polonia por la Rusia soviética y al mismo tiempo reiteró que «continuará la guerra con toda energía» hasta haber logrado su objeto.

Este ha sido el primer comentario oficial de la Gran Bretaña a la entrada de las tropas rusas en Polonia el domingo.

Un lacónico comunicado del Ministerio de Información asegura que «el gobierno británico ha estudiado la situación creada por el ataque a Polonia que ordenó el gobierno soviético. Este ataque a su aliada, en un momento en que se hallaba agotada por la lucha contra fuerzas muy superiores, no puede justificarse a juicio del Gobierno de Su Majestad con los argumentos dados por el gobierno soviético».

Agrega el comunicado:

«Las repercusiones de este hecho aún no pueden preverse, pero el Gobierno de Su Majestad aprovecha la oportunidad para hacer constar que nada ha ocurrido que haga desistir al Gobierno de Su Majestad de su resolución de mantener en pie sus obligaciones hacia Polonia».

Se espera que el miércoles después de las declaraciones que haga el Primer Ministro Chamberlain en la Cámara de los Comunes, habrá una discusión acerca de la decisión de los soviets.

El Ministerio de Información dió cuenta hoy de que un barco de guerra inglés desembarcó a 33 marineros alemanes en las Islas Falkland.

NUEVAS GESTIONES PARA SOLUCIONAR EL PROBLEMA DEL PETROLEO EN MEXICO

WASHINGTON, septiembre 18. (Havas).—El gobierno de Washington se apercibe a intervenir en la controversia petrolera entre el gobierno de México y las compañías extranjeras cuyos pozos fueron expropiados. En fuentes muy en contacto con el Departamento de Estado, se dice que el Embajador Daniels ha recibido nuevas instrucciones para que estudie la repercusión que la guerra pueda tener sobre la economía general mexicana, y en especial sobre el petróleo. De ese examen depende que el Gobierno de Estados Unidos resuelva o no intervenir en el problema.

ESTADO DEL TIEMPO

Existe un desequilibrio atmosférico al Norte y algo cerca del extremo oriental de la República Dominicana.

Pronóstico para hoy martes: Vientos flojos a frescos del Nordeste al Sudeste. Cielos parte nublados y nublados. Lluvias diseminadas por todo el territorio.

Observatorio Nacional.

M.E.C.D. 2016

APROBO ANOCHE EL SENADO LA POSPOSICION DE LAS ELECCIONES DE CONSTITUYENTES PARA NOVIEMBRE 15

SE MANTIENE LA CONVOCATORIA LIBRADA POR LOS ORGANISMOS ELECTORALES PERMANENTES; AFECTA EL ACUERDO SOLO A LA FECHA QUE ES SUSTITUIDA

En los casos en que los certificados de propuestas de delegados no se hubieran presentado por las asambleas competentes, la asamblea nacional del partido acordará la nueva nominación.

Forma en que podrán renunciar los candidatos a delegados a la Constituyente y ser sustituídos

SERAN CASTIGADOS CON UNA A TREINTA CUOTAS LAS PERSONAS QUE SE INSCRIBIEREN EN DOS O MAS REGISTROS DE AFILIADOS DEL BARRIO U OTROS PARTIDOS. DETALLES

Anoche quedó completamente aprobado en el Senado de la República el dictamen de la comisión especial que tuvo a su cargo el estudio de la proposición de ley del senador Octavio Rivero sobre la posposición de las elecciones para delegados a la convención constituyente.

Dichos comicios han quedado, en definitiva, transferidos para el día 15 de noviembre del año en curso.

La fecha de las elecciones generales ha permanecido sin variarse, ya que se estima que si la convención constituyente, con un alto sentido de la responsabilidad, rinde su labor con relativa rapidez, no se hará necesaria la posposición de estas últimas, que se encuentran señaladas para el día 28 de febrero de 1940 y que puede, caso de que ello se haga necesario, ser luego pospuestas por el propio Congreso de la nación.

El proyecto de ley en cuestión, debido a los senadores José A. Casabuena, Wifredo Albanés, Carlos Saladrigas, Ramón Zaydín y Miguel Calvo Tarafa, fué remitido inmediatamente a la Cámara de Representantes, por disposición del doctor Santiago Verdeja, Presidente del Congreso.

A continuación insertamos el texto íntegro del mismo, tal y como quedó aprobado en la sesión de anoche en la Alta Cámara de la República:

Proyecto de Ley

Artículo primero: La fecha del 1o. de octubre de 1939 a que se refiere el artículo once de la Ley de 26 de mayo de 1939, se sustituye por la de 15 de noviembre de 1939 en que tendrá efecto la celebración de elecciones extraordinarias, para elegir Delegados a la Convención Constituyente, que se reunirá y funcionará a tenor del acuerdo del Congreso publicado en la Gaceta Oficial de la República de 16 de diciembre de 1936.

La convocatoria librada por los organismos electorales permanentes con expresión de la fecha de las elecciones, continuará subsistente, con toda su eficacia y valor legal y se entenderá únicamente sustituída la fecha de celebración de elecciones extraordinarias para elegir Delegados a la Convención Constituyente, por la señalada en este artículo. El Tribunal Superior Electoral publicará un aviso en la Gaceta Oficial de la República haciendo constar la modificación de la fecha para la celebración de estas elecciones y expresando que subsiste la vigencia de la convocatoria desde la fecha de su expedición.

Artículo segundo: En los casos en que los certificados de propuestas de candidatos a Delegados a la Convención Constituyente no se hubieren presentado por las Asambleas competentes o hubieren sido rechazados, la Asamblea Nacional del Partido a que corresponda acordara la nueva nominación presentando el certificado de propuesta ante la Junta Provincial que proceda en término que no excederá de cinco días a partir de la promulgación de esta Ley.

Dentro de los tres días siguientes a la promulgación de esta Ley, los candidatos a Delegados a la Convención Constituyente ya nominados podrán renunciar su postulación mediante escrito dirigido, bajo su firma autenticada por Notario, a la correspondiente Junta Electoral. La Junta Provincial Electoral comunicará inmediatamente al Presidente del Comité Ejecutivo Provincial correspondiente las vacantes que se hubieren producido por renuncias o cualquier otro motivo. Transcurrido el término antes expresado y dentro de los cinco días subsiguientes, el Comité Ejecutivo Provincial procederá a presentar el certificado suplementario de candidatura. A los efectos de este artículo bastará que se cite a los Comités Ejecutivos o Asambleas con veinticuatro horas de anticipación. Igual procedimiento se utilizará para cubrir vacantes producidas por cualquier otro motivo.

Contra los acuerdos de las Juntas Provinciales admitiendo certificados de candidaturas o certificados suplementarios de candidaturas a Delegados a la Convención Constituyente no se admitirá recurso alguno.

Se autoriza al Tribunal Superior Electoral para que por medio de una Instrucción, que dictará dentro de las veinticuatro horas siguientes a la promulgación de esta Ley, adapte los preceptos del Código Electoral vigente para regular la tramitación de estos nuevos certificados de candidaturas y certificados suplemntarios de candidaturas.

Artículo tercero: Con anterioridad al 20 de octubre de 1939, los Comités Ejecutivos Municipales de los Partidos Políticos con derecho a ello, podrán presentar a las Juntas Municipales Electorales las propuestas del personal de mesas a que se refiere el artículo 59 del Código Electoral y asimismo podrán sustituir libremente los ya designados y formular nuevas propuestas.

Artículo cuarto: Al artículo 295 del Código Electoral se le agregarán los siguientes párrafos:

«Para constituir las Asambleas Municipales de los Partidos Políticos, será necesario que cuenten con no menos de doce Delegados; pero una vez electo el Comité Ejecutivo de las Asambleas Municipales formadas con doce Delegados continuarán subsistentes a todos los efectos legales, siempre que el número de sus integrantes no fuere menor de siete, como consecuencia de fallecimientos, renuncias, bajas como electores o afiliados o por cualquier otra causa.

«Las vacantes que ocurran en los Comités Ejecutivos serán cubiertas por sus respectivas Asambleas en sesión especialmente convocada a ese efecto y por mayoría de votos».

Artículo quinto: El párrafo 17 del artículo 299 del Código Electoral quedará redectado así:

«Las Comisiones de Inscripción harán por duplicado, simultáneamente, los Registros de Afiliados, y enviarán al día siguiente de cerrado el Registro, un ejemplar suscrito por la mayoría de los miembros de la Comisión a la Junta Electoral correspondiente.»

Artículo sexto: El artículo 300 del Código Electoral quedará redactado así:

«A los efectos del artículo 298 del Código Electoral las Juntas Municipales, dentro de los diez días siguientes a la terminación del plazo de reorganización, elevarán al Tribunal Superior Electoral una certificación del número total de afiliados que han quedado a cada Partido en sus respectivos Municipios. El Tribunal Superior Electoral, dentro de lo scinco días siguientes al de haberse recibido la última comunicación, repetirá con vista de las certificaciones las operaciones prescriptas en el artículo 298. Si algun Partido no tuviere afiliados en mas del dos por ciento del número total de electores de la República, procederá con las mismas prescripciones del artículo 298 a darlo de baja. La base de este nuevo computo, en cuanto al número total de electores inscriptos en la República, será la que conste en el Tribunal Superior Electoral cuando realice las operaciones del artículo 298.»

Artículo séptimo: El párrafo inicial y el inciso primero del artículo 351 del Código Electoral quedaran redactados así:

«Artículo 351: Serán sancionados con a treinta cuotas:

Primero: La persona que se inscribiere en dos o más Registros de Afiliados de Barrio del mismo o de diferentes Partidos.»

Artículo octavo: Al Artículo 351 del Codigo Electoral se le agregará el siguiente párrafo:

«Este precepto sólo será de aplicación a las reorganizaciones que se celebren después de la vigencia de esta Ley.»

Artículo novena: Los Comités Ejecutivos Provinciales de los Partidos Políticos, podrán organizar los Términos Municipales de su jurisdicción, que no se hubiesen constituído y a ese efecto, designarán los Comisionados de Inscripción y los locales en que deban funcionar dichas Comisiones, y reunirse las Asambleas de Barrio; señalando el plazo de inscripción y fijando la fecha de celebración de las elecciones primarias. Con idénticas facultades podrán los Comités Ejecutivos Municipales organizar para el caso los barrios en que el Partido no se hubiese constituído; en caso que no lo hicieren podrá el Comité Ejecutivo Provincial organizar los barrios no constituídos de la manera dispuesta en este artículo.

Artículo décimo: Los Presidentes de los Comités Ejecutivos Nacionales de los Partidos Políticos, señalaran los locales, día y hora en que deban reunirse, para su constitución, las Asambleas Municipales y Provinciales que no se hubieren constituído a la vigencia de esta Ley. Asimismo podrán designar la persona encargada de formular las convocatorias.

Los Comités Ejecutivos Provinciales de los Partidos Políticos señalarán los locales en que deban reunirse las Asambleas de Barrio para la elección de Delegados a la Asamblea Municipal y el Comité Ejecutivo correspondiente. Asimismo designarán la persona encargada de formular las convocatorias y fijar las fechas y horas de las sesiones.

En caso de que no estuviere constituído el Comité Ejecutivo Provincial o estuvieren recurridos, éstas facultades serán de la competencia del Comité Ejecutivo Nacional.

Artículo décimo primero: Una vez constituídas las Asambleas Municipales, Provinciales y los Comités Ejecutivos de los Partidos Políticos, podrán ser convocados por las personas y en la forma que disponen el Código Electoral y sus Estatutos, y también por convocatoria que suscribirá la mayoría de los miembros que integran la Asamblea o Comité Ejecutivo de que se trate; estas convocatorias deberán reunir las formalidades exigidas en los Estatutos; y en ellas se expresará la persona encargada de darle cumplimiento a las exigencias estatutarias. Para librar convocatorias por mayoría será necesario que previamente se hubiera requerido notarialmente y en su domicilio al Presidente del organismo y que éste no hubiera dispuesto la convocatoria legalmente dentro d elas setenta y dos horas siguientes al requerimiento. Estas convocatorias serán presentadas al organismo electoral correspondiente por tres de sus firmantes los que deberán jurar la autenticidad de las firmas que contenga.

Artículo décimo segundo: Las actas de las sesiones que celebren los Comités Ejecutivos y las Asambleas de los Partidos Políticos, deberán ser presentadas al organismo electoral correspondiente por una comisión de tres miembros designados en la propia sesión o por el Presidente o el secretario de actas actuante y deberán jurar la autenticidad ante el secretario del organismo electoral.

Enmienda adicional al artículo décimo segundo que pasó a figurar como artículo décimo tercero.

El artículo 62 del Código Electoral quedará redactado así:

La Junta Municipal Electoral expedirá a cada presidente, vocal, secretario y escribiente de Mesa de Colegio Elecotral y por cad susituto de éstos una credencial de su nombramiento.

Las credenciales expresarán el barrio y el colegio para el cual se haga el nombramiento, el cargo y nombre de la persona designada, el nombre de su sustituto, la situación del colegio y la fecha de la elección.

En las credenciales de los sustitutos se expresará el nombre del respectivo propietario. Las credenciales estarán firmadas por el presidente y el secretario d ela Junta Municipal Electoral y llevarán el sello de ésta.

La entrega deberá hacerse personalmente al interesado bajo recibo. La Junta deberá valerse del presidente del Ejecutivo Municipal del Partido que lo haya propuesto para la distribución de las credenciales.

La entrega de estas credenciales se efectuarán dentro de las setenta y dos horas siguientes a que hubiere quedado firme el nombramiento.

Si por cualquier causa el nombrado no pudiere desempeñar el cargo para que fuese designado, procederá, el presidente del Comité Ejecutivo Municipal del Partido, dentro de las veinte y cuatro horas siguientes al término señalado para la entrega de las credenciales, a notificarlo a la Junta Municipal Electoral, designando el que habrá de sustituirlo, cuya credencial se le expedirá y entregará inmediatamente.

Y si dentro del plazo de veinte y cuatro horas concedido a los presidentes de los Comités Ejecutivos Municipales de los Partidos, para la designación de los que sustituyan a los que no acepten sus designaciones, éstos no lo hicieren, la Junta de oficio procederá a nombrarios tomando los nombres de los Registros de Afiliados del partido a que corresponda.

Artículo décimo cuarto: Siempre que un Magistrado a quien haya correspondido formar parte de un Tribunal Electoral, fuese de aquéllos que estuviesen en turno para vacar en ese año y po rel ejercicio de las funciones electorales a que fueron llamados, perdiere todo o en parte su período de vacaciones por coincidir éstas con un período electoral, pues de lo contrario podría disfrutarlas, a pesar de formar parte de una Junta Electoral como propietario o como suplente quedará facultado para disfrutar los días que haya perdido en sus vacaciones, en el mismo año judicial o en el siguiente por un período de días continuado o subdividido, igual al de los días que perdió de disfrutar de vacaciones, siempre que no estuviese abierto ningún período electoral; no pudiendo ejercitar este derecho a un tiempo, más de la mitad de los Magistrados de cada Audiencia o del Tribunal Supremo de la República.

Igual derecho se concede al Magistrado que correspondiéndole vacar luese llamado e ntodo o en parte del período de vacaciones a formar parte de la Sala de Vacaciones, por haber pasado algún Magistrado a quien correspondía trabajar en vacaciones a desempeñar y estar desempeñando algún cargo en una Junta Permanente en período Electoral.

El Magistrado a quien correspondiéndole trabajar en el Tribunal de que forme parte durante las vacaciones no lo integrase por haber sido designado para actuar y actuase en una Junta Electoral en período electoral, se entenderá a todos los efectos, que los servicios prestados en la Junta Elctoral lo han sido en la Sala de Vacaciones queen turno le correspondía integrar.

El juez que forme parte de una Junta Electoral Permanente podrá usar del derecho a licencia para asuntos propios que le concede la Ley Orgánica del Poder Judicial, en cualquier período de laño judicial que no sea en el que estuviese abierto un período electoral.

La dispuesto en esta ley surtirá sus efectos desde el momento en que de acuerdo con el artículo 28 de la ley Electoral, se realizó el sorteo para los cargos de miembros de Junta Electorales Permanentes actualmente en ejercicio.

Disposiciones transitorias

Primera: Con anterioridad al 20 de octubre de 1939, los Partidos Políticos que no hubieren podido reunir el número de afiliaciones necesarias para obtener los beneficios del artículo 59 del Código Electoral, podrán projoner para las elecciones a Delegados o la Convención Constituyente un vocal y su suplente en cada Colegio correspondiente en los términos que tuvieren organizado Comité Ejecutivo Municipal con anterioridad a la vigencia de esta ley.

Los vocales y sus suplentes así designados deberán ser afiliados a los Partidos de referencia durante el plazo oficial de reorganización.

Segunda: Se autoriza al Tribunal Superior Electoral para que, por medio de las instrucciones que estime necesarias acople los términos cuyos vencimientos guardan relación con las fechas de los comicios, regulando dichos términos en proporcion adecuada a los nuevos señalamientos a que se refiere esta ley, y asimismo dicte las reglas necesarias para facilitar la terminación de la reorganización d elos Partidos Políticos.

Tercera: En caso de que con motivo de la última reorganización se hubieren presentado por las Comisiones de inscripción dos o más modelos de opción correspondiente a un mismo elector, la Junta Municipal Electoral deberá citar al elector para que únicamente exprese a qué Partido queda afiliado, y a fin de dar cumplimiento a lo dispuesto en este artículo los Juzgados y Tribunales previa paralización del procedimiento remitirán a las Juntas Municipales los casos de opciones de que estuvieren conociendo por razón de delito, y una vez afiliado el elector o que citado no concurra a la Junta Municipal Electoral, quedarán sin valor ni efecto legal alguno las opciones y sobreseídos los procedimientos iniciados.

Cuarta: A los efectos de la última reorganización se consideran con plena validez y eficacia los Registros de Afiliados que contengan más de doce afiliaciones, legítimamente realizadas y servirán de base para las elecciones primarias. Lo dispuesto en este precepto sólo será de aplicación a Registros confeccionados con anterioridad a la vigencia de esta ley.

Quinta: En la Provincia de la Habana, en cuya Audiencia existen dos Salas de lo Civil, corresponderá el conocimiento de las reclamaciones contencioso-electorales a la Sala de lo Civil que acordare la de Gobierno. La Sala a que correspondiere el conocimiento de dichas reclamaciones, dejará de conocer durante el proceso electoral de los asuntos relativos a jubilaciones, retiros y pensiones, que pasarán a la otra Sala de lo Civil.

Sexta: Los miembros del Poder Judicial que componen el Tribunal Superior Electoral, las Juntas Provinciales y Municipales Electorales, mientras dure el actual período electoral, cesarán en el ejercicio de sus funciones judiciales, conservando todos sus derechos. Sus actuaciones sin notas desfavorables en los organismos electorales, se consignarán como mérito en sus expedientes personales.

Séptima: Los funcionarios y empleados del Negociado de Estadística del Tribunal Superior Electoral, disfrutarán de los derechos otorgados por el Código Electoral y de la equiparación de sus haberes con los del Poder Judicial. El Tribunal Superior Electoral dentro de los diez días siguientes a la promulgación de esta ley, tomará los acuerdos necesarios para darle cumplimiento a lo dispuesto en este artículo.

Octava: Para satisfacer los gastos por suministro de urnas, rejas, taquillas y demás materiales e impresos necesarios para la celebración de las elecciones de Delegados a la Convención Constituyente, ya subastados por el Tribunal Superior Electoral, se situarán a la disposición de dicho Tribunal las cantidades necesarias tomándolas de los créditos concedidos por la Décima Quinta Disposición Transitoria del Código Electoral y el artículo XVI de la ley de 26 de mayo de 1939.

Disposición final

Se derogan todas las leyes, Decretos Decretos-Leyes, Ordenes, Reglamentos y demás disposiciones legales que se opongan al cumplimiento de lo dispuesto en la presente ley, la cual comenzará a regir desde la fecha de su publicación en la Gaceta Oficial de la República.

También votó anoche la Alta Cámara un proyecto de ley amnistiando los delitos de riña tumultuaria, así como todos los que sean conexos, cometidos con ocasión o motivo de la última reorganización de documentos pertenecientes a una comisión de inscripción, siempre que con posterioridad dicha comisión hubiese funcionado normalmente.

En la propia reunión se hubo de aprobar otro proyecto de ley derogando el decreto 1,301 de 1936 y poniendo en vigor el 1,016 de 1934, a fin de que los certificados para actuar como plomeros fueran expedidos por las Escuelas de Artes y Oficios y no por la Secretaría de Sanidad.

Al comenzarse el tratamiento de un proyecto de ley, procedente de la Cámara de Representantes, la inscripción en los Registros de la Propiedad de las fincas destinadas a cementerios, de las segregaciones o parcelas que se hagan a favor de cualquier persona física o social y las construcciones o edificaciones que en ellas se levantaren, se suscitó un movimiento rápido en el hemiciclo, pronunciándose vivamente contra el los senadores Gonzalo del Cristo y Ricardo Campanería, entre otros.

El primero de ellos solicitó un receso de media hora, al amparo de los preceptos reglamentarios, y la reunión no se volvió a reanudar por falta de quórum.

Se despeja la orden del día

La sesión, que fué de carácter ordinario, comenzó por el despejamiento de la orden del día, remitiendo los asuntos a comisiones.

El mensaje del Poder Ejecutivo solicitando una ley interpretativa del artículo 69 del Código Electoral, que permita la aplicación de fondos a determinados gastos por sueldos y suministros, pasó a la Comisión de Legislación Electoral.

Se dejaron sobre la mesa, a propuesta del senador Capestany, todos los mensajes sobre nombramientos en el Servicio Exterior de la República y las solicitudes de autorización para el uso de condecoraciones extranjeras, a fin de ser tratados en la sesión secreta que interesó, para después de la sesión pública, el senador Ramón Zaydín.

También se designó, a instancias del senador Francisco Rosado, una comisión especial para que estudie y dictamine el mensaje del Poder Ejecutivo solicitando poderes especiales de emergencia para la defensa de la economía nacional con motivo del estado de guerra que existe en Europa.

Sobre el aumento del precio de los alimentos, las fluctuaciones de la plata cubana y los impuestos a los derivados del petróleo ha venido llamando la atención el citado legislador en todas las últimas sesiones.

Se dió un voto de confianza al Presidente del Congreso, doctor Santiago Verdeja, para que designase dicha comisión especial.

Además se remitió a comisiones las siguientes proposiciones de ley: una del senador Albanés, disponiendo la inamovilidad de los abogados de oficio del Tribunal Supremo y las Audiencias; otra del senador Illas creando impuestos de producción sobre los derivados del petróleo que relaciona en la misma, producidos en territorio nacional; dos de los senadores Rivero y Verdeja, estableciendo notarías en Santa María del Rosario y la Habana; y otra del senador Zaydín, disponiendo que la plaza de abogado de oficio de la Audiencia de la Habana, creada por el decreto 707, del año 1934, fuera adjudicada al graduado de 1938-39, que tiene el segundo expediente del citado curso universitario.

La proposición de ley del senador Santiago Verdeja creando tres premios de carácter nacional, con el título de «Gran Premio Congreso», para las competencias amateurs anuales de florete, espada y sable, fué dejada también sobre la mesa.

Se designó asimismo una comisión especial para que estudie una legislación sobre la moneda de plata cubana, que quedará integrada, a propuesta del senador Casabuena, por tres senadores de la Mayoría y dos de la Minoría, y se tomó en consideración la petición de datos del senador Luis Caíñas Milanés, sobre las medidas que se han tomado para que no se defraude a los jornaleros de la industria azucarera.

Se aprueban otros dos proyectos

Se aprobó inmediatamente el proyecto de ley de amnistía de algunos delitos cometidos con motivo de la última reorganización de los partidos políticos debida a los senadores José M. Casanova y Ramón del Collado a la que hacemos referencia al comienzo de esta información.

También se decidió a propuesta del senador Casabuena traer a la próxima sesión ordinaria, con o sin dictamen, el proyecto de ley que crea la Comisión Nacional de Educación Física y Deportes.

El Senado de la República, a instancia del senador Albanés, ratificó seguidamente el criterio de la presidencia del Senado sobre la oportunidad en que se debía solicitar la suspensión de los preceptos reglamentarios cuando mediase acuerdo del cuerpo de discutir el asunto.

Se determinó que ello se hiciese en la propia sesión en que se debía abordar.

Se aprobó un proyecto de Ley derogando el decreto 1301 de 1936 y poniendo en vigor el decreto 1016 de 18 de abril de 1934 a fin de que los certificados de plomeros fuesen expedidos por las Escuelas de Artes y Oficios y no por la Secretaría de Sanidad.

Al darse lectura a un proyecto de ley de la Cámara de Representantes disponiendo la inscripción en los Registros de la Propiedad de las fincas destinadas a cementerios, ya pertenezcan a corporaciones pública o religiosas o a particulares, así como las segregaciones de parcelas que se hagan a favor de cualquier persona física o social y las construcciones o edificaciones que en aquéllas se levantaren, se produjo un rápido movimiento en el hemociclo.

En el citado proyecto se dispone igualmente la inscripción de las sucesivas trasmisiones y de la constitución, modificación y extinción de los derechos reales impuestos sobre dichas parcelas.

También se consigna que se llevará en cada Registro de la Propiedad, en cuya demarcación exista un cementerio, una sección denominada «Sección de Cementerios», a la que se dedica un libro en particular.

Los senadores Gonzalo del Cristo y Ricardo Campanería, entre otros, se pronunciaron enérgicamente contra la citada iniciativa, y el primero pidió un receso de treinta minutos, al amparo de los preceptos reglamentarios.

Y la sesión no se llegó a reanudar por falta del quorum.

«Por la Vida y por la Salud»

Algo que debemos hacer:

Si es buena, cuidar celosamente la Salud.
Si está quebrantada, restaurarla completamente.
Movilizar toda la fuerza de voluntad para vencer las aprensiones enfermizas, casi siempre pueriles, y recordar el sabio proverbio que dice: "si **tu mal tiene remedio, ¿por qué te afliges?...**
Si el mal es del

ESTOMAGO
afecciones concomitantes al
hígado y VESICULA
úlcera gástrica o duodenal, COLITIS — Intestinos
ahora tiene remedio,

BISMÁGEN
lo sanará.

AVISO: Al comprar Bismágen, el famosísimo y legítimo Bismágen que médicos insignes prescriben y todo el mundo elogia, fíjese que la palabra Bismágen no está separada por NINGUNA RAYA ó GUION. No lo confunda con burdas imitaciones sin valor. ¡Cuidado! No acepte imitaciones... ¡ni regaladas!.

Dolor de Estómago, Digestiones lentas o dolorosas, Empacho gástrico, Dolor de vientre y espalda, Vómitos de líquido o de sangre, Acidez, Eructos agrios, Ardentía, Gases, Dilatación, Mala respiración, Pesantez, Mal aliento, Espasmos, Cólicos, Fermentaciones intestinales, Diarrea o estreñimiento, Inapetencia, Desnutrición, Decaimiento; **¿presenta su enfermedad alguno de estos síntomas?**

En casos como, el suyo, cientos y miles de personas recobraron la Salud y usted Sanará también. Con Bismágen, ¡naturalmente!.
Ensaye con un frasco del
maravilloso patente Bismágen y
bendecirá la hora en que decidió tomarlo.

Con esta LAMPARA
sí es fácil estudiar

....Y LO QUE ES TODAVIA MAS IMPORTANTE:

¡CON ABSOLUTA PROTECCION PARA LA VISTA!

La alegre clarinada convocando a los colegiales a la apertura del nuevo curso, debe asimismo resonar en los oídos de todo padre, como un recordatorio de lo indispensable que resulta suministrar a sus hijos una luz adecuada, para la ejecución de las tareas escolares en horas de la noche. Estudiar con una iluminación deficiente, no sólo fatiga prematuramente al estudiante, impidiéndole asimilar la enseñanza sino que, tarde o temprano, llega a producir miopía u otros serios trastornos visuales. Evite esto rodeándolo de la Luz Acondicionada de una moderna Lámpara de Estudio "I. E. S." que, por su diseño científico, además de proyectar la cantidad de luz que se requiere para leer con facilidad, elimina por completo todo molesto resplandor, y distribuye uniformemente la luz, tanto sobre el área de trabajo como en las paredes y techo de la habitación, evitando así el brusco y peligroso contraste de luz y sombra.

Una Lámpara de Estudio "I.E.S." es el más precioso regalo que puede hacerse AHORA a todo colegial. ¡Adquiérala en la más próxima de nuestras Sucursales!

Cía. Cubana de Electricidad
"VIVA ELECTRICAMENTE Y ECONOMIZARA"

El Jefe del Ejecutivo optimista en cuanto al resultado de la labor de Cuba en la Conferencia de Panamá

Los delegados cambiaron impresiones con el Presidente qce no ocultó sus esperanzas sobre el azúcar. Se habló también de los diversos puntos que allí serán discutidos

Al medio día de ayer, los reporters destacados en Palacio solicitaron del señor Presidente de la República conocer su opinión respecto al problema azucarero de Cuba, creado por las medidas tomadas por el Presidente de los Estados Unidos, Mr. Roosevelt, suspendiendo el sistema de cuotas, temporalmente.

El Jefe del Estado contestó a los periodistas que precisamente tiene en su poder un cuestionario, suscrito por éstos, en el que formulan esa misma interrogación, y al cual no ha respondido todavía por hallarse a la espera de ciertos datos muy interesantes.

Añadió:

—Tan pronto los obtenga contestaré a ustedes.

No obstante las anteriores manifestaciones, el coronel Laredo Bru dijo sentirse optimista en lo que atañe a la cuestión azucarera.

—¿Y su opinión, señor Presidente, sobre el resultado de las gestiones de la delegación cubana que asistirá a la Conferencia de Panamá? Es también optimista?

—Sí, señores, optimista. Como también lo soy respecto a la solución de todos los problemas cubanos.

La Delegación cubana a la Conferencia de Panamá

Una larga entrevista celebraron por la mañana con el Presidente de la República los miembros de la delegación cubana a la Conferencia Inter-americana Económica de Panamá.

La delegación se halla integrada por los señores Miguel Angel Campa, Secretario de Estado; Amadeo López Castro, Secretario de Agricultura; José Manuel Casanova, presidente del Instituto de Estabilización del Azúcar; Pedro Martínez Fraga, Embajador de Cuba en Washington y Emilio Núñez Portuondo, Ministro de Cuba en Lima.

Cuando los visitantes abandonaban el despacho presidencial manifestaron a los periodistas que habían sostenido un cambio de impresiones con el Primer Magistrado de la Nación respecto a los puntos de vista que la delegación, a nombre del Gobierno de Cuba, mantendrá en la Conferencia panameña.

El programa cubano ante aquella Convención, se refieren a generalidades económicas de la América, pero muy principalmente al problema azucarero de Cuba y defensa de esta industria.

Se tiene entendido que nuestros representantes en la Conferencia expondrán a la consideración de ésta el caso concreto de la industria aludida y obre la cual se cierne una grave amenaza con motivo de la supresión de la cuota a los Estados Unidos, cuota cuyo restablecimiento demandarán sin duda los delegados cubanos.

Los señores Campa, López Castro y Núñez Portuondo, saldrán esta tarde en el vapor «Tolosa». Esta tarde lo hará en avion el doctor Martínez Fraga y el viernes embarcará también por la vía aérea el senador Casanova, quien no lo hace antes por tener tiempo de participar en la sesión del Senado convocada para discutir la ley del pago de las obligaciones oro.

Sustitución

Mientras dure la ausencia del señor López Castro lo sustituirá en la Secretaría de Agricultura, el señor Francisco Gómez, Secretario de Comunicaciones.

El doctor Campa no tendrá sustituto en la Cartera toda vez que presidirá la misión cubana en funciones de Secretario de Estado.

Mejoran las recaudaciones

El Secretario de Hacienda, doctor Joaquín Ochotorena, informó a los reporters que la situación económica del Estado va mejorando notablemente por virtud del aumento de las recaudaciones, cada vez más efectivas.

Cuestiones estudiantiles

El Presidente recibió la visita de una comisión de profesores del Instituto de Segunda Enseñanza de Marianao, en la que se contaban algunos de dicho plantel.

El doctor Viada, director del Instituto, quien con la señora Leonor Barraqué presidía la comisión, expuso al Jefe del Estado que, pese a las exigencias de la Facultad de Medicina, los bachilleres del Instituto de Marianao tenían derechos a quedar exentos del examen de ingreso en la escuela médica, por haber cumplido estrictamente con las indicaciones señaladas por la Facultad al dida el curso paralelo de selección de determinadas asignaturas, contando al efecto el Instituto para la explicación y aprendizaje de física y química, con instrumentos adecuados.

El Presidente expresó a la comisión que estudiaría el asunto y resolvería en justicia.

ACCION REALISTA

Fué constituída la Federación de Presidentes y Secretarios del Partido Nacional Revolucionario (Realista).

Tuvo efecto la constitución de este organismo en Campanario 612, bajo la presidencia del señor Gabino Díaz, también, tomándose acuerdos relacionados con la campaña a seguir en los barrios habaneros.

NUEVAS ELECCIONES LIBERALES EN BARRIOS DE HOLGUIN

HOLGUIN, septiembre 18. (Por telégrafo, al DIARIO). — La Junta Municipal Electoral de esta ciudad, en sesión celebrada, señaló nuevas elecciones del Partido Liberal en los barrios de Báguanos, Cacocún, San Lorenzo, Alcalá y La Aguada para el día treinta del actual. Las anteriores lecciones fueron anuladas por la Audiencia del Distrito. Estas elecciones serán movidas por haber aspiraciones encontradas. — **Fortunato Parra**, corresponsal.

ACTO EL DOMINGO DE LOS CENEDISTAS

Con asistencia de los diez y nueve candidatos a Delegados, representativos del Partido, delegados a asambleas provincial y municipal, celebrará un almuerzo la asociación de Presidentes y Secretarios del C.D.N.

El acto ha sido organizado para el domingo próximo; tendrá lugar en la finca Bacuranao del alcalde de Guanabacoa doctor Rafael Rodríguez.

M.E.C.D. 2016

EL GOBIERNO FIJA PRECIO A TREINTA Y CUATRO ARTICULOS ALIMENTICIOS Y PRODUCTOS ESENCIALES

EN LA UNIVERSIDAD SE OFRECERAN CONFERENCIAS DE DIVULGACION SOBRE LA GUERRA

LA FACULTAD DE FILOSOFIA CONSIDERA QUE PARA CUBA TIENE SUMA TRASCENDENCIA

Veinte bachilleres han solicitado exámenes de ingreso en la Escuela de Medicina. Se realizan inscripciones mañana y tarde. Celebrarán hoy una asamblea los alumnos de Medicina

La Universidad de la Habana habrá de ofrecer conferencias de divulgación sobre la guerra que tiene por escenario el continente europeo.

Se estudiarán los aspectos geográficos, históricos, económicos de la guerra, en la fase que actualmente se desarrolla y más adelante en las nuevas fases que vaya presentando.

La Facultad de Filosofía y Letras de la Universidad de la Habana ha acordado ofrecer dichas conferencias de divulgación teniendo en cuenta la importancia y trascendencia que puede tener para Cuba la guerra que ha comenzado.

La proposición fué presentada por el doctor Salvador Massip, distinguido profesor de dicho claustro, que significó que cuando hay problemas nacionales e internacionales que llaman con preferencia la atención del público, la Facultad de Filosofía y Letras de la Universidad está en el deber de ilustrar y, si es posible, orientar.

El claustro de profesores de Filosofía y Letras designó una comisión de catedráticos para que proceda a organizar de inmediato las conferencias.

Las mismas se ofrecerán, posiblemente, en el anfiteatro del nuevo edificio «Enrique José Varona».

20 bachilleres han solicitado exámenes de Medicina

Veinte bachilleres de los Institutos de Segunda Enseñanza, cuyos certificados del cursillo paralelo al cuarto año no han sido aceptados por la escuela de Medicina, han presentado sus solicitudes para concurrir a los exámenes de ingreso que llevará a cabo la Facultad el día 23 próximo.

En el decanato de la escuela de Medicina así se nos infomó ayer.

Solamente hasta el día 21 se permitirá hacer las solicitudes.

Se hacen inscripciones en la Universidad mañana y tarde

Ya se encuentran funcionando mañana y tarde, realizando inscripciones, las oficinas de matrícula de la Universidad de la Habana.

Hasta el próximo día 29, a las cinco de la tarde, se podrán matricular los estudiantes de la Universidad.

Hoy habrá Claustro de Farmacia

A las cinco de la tarde de hoy habrá de celebrar una reunión de la Facultad de Farmacia de la Universidad.

Tratará de las fechas de exámenes, programas de las asignaturas y otros detalles relacionados con el próximo curso.

Asamblea del cuarto curso de Medicina

A las diez de la mañana de hoy habrán de celebrar una asamblea en el anfiteatro del hospital Calixto García, los alumnos del cuarto curso de Medicina.

Tratarán en la misma de las fechas de exámenes y considerarán la situación creada por unas declaraciones de la máxima autoridad académica del plantel.

Los delegados del curso, entre los que figura el Presidente de la Asociación de Alumnos de Medicina, Vicente Lago Pereda, interesan la más puntual asistencia.

CONCIERTO EN EL ANFITEATRO ESTA NOCHE

La Banda de Música de la División Central de la Policía Nacional, que dirige el primer teniente Vicente Braga, ejecutará esta noche de 8 a 10 p. m. en el Anfiteatro Nacional, el siguiente programa: 1—Tanda de Vals de la opereta «El Sueño de un Vals», por Strauss. 2—Overtura «El Carnaval Romano», por Borlois. 3—Gran jota de la opereta española «La Dolores», por Bretón. 4—Fantasía de la zarzuela española «La Ciudad Eterna», por Granados. 5—Paso-doble sobre motivos de la opereta «La Casta Susana», por Gilbert. 6—Inolvidable por-pourrit del maestro Marín Varona. 7—Danzón «Adiós Muñeca», por Rubalcaba y 8—Himno Nacional Cubano, por Pedro Figueredo.

EL JUEVES REALIZARA SU PRIMERA PROTECCION LA FILMOTECA CONTINENTAL

Aun cuando todavía no está oficialmente constituída, la Filmoteca Continental ofrecerá su primera proyección popular de películas educativas en el Anfiteatro Municipal, Avenida del Puerto.

Han sido fijadas la fecha y la hora para ese acto que de acuerdo con el animador de la idea, Sr. Escipión Pujol, organia el Departamento de Cultura del Municipio habanero, bajo la dirección de su Jefa, el doctor Manuel Calás. Será el próximo jueves, a las nueve de la noche.

Asistirán todas las personalidades que ya han manifestado su interés y ofrecido su ayuda para la constitución de la nueva entidad de alcances internacionales, y profesores y alumnos de colegios que serán oportunamente invitados.

Se pasarán por la pantalla películas en colores que muestran sorprendentes y desconocidos aspectos de esta capital y de los campos cubanos. También se proyectarán instructivas cintas en negro y blanco, de actividades nacionales.

AVISO A NUESTROS SUSCRIPTORES

Recordamos a nuestros abonados que no deben efectuar pagos de suscripciones, ni a los cobradores ni a cualquiera otra persona, si no se les entrega en el acto el recibo correspondiente, oficial de esta Administración.

ARMONIAS

MERCADO NEGRO EN LA HABANA

No pocos lectores se sorprenderán de la noticia: en la Habana los negros han establecido un mercado, «sui géneris», de mercancías y servicios.

No precisamente «los negros», sino algunos negros, puesto que no es una empresa colectiva creada por la gente de color, sino un conjunto de negocios particulares reunidos en un lugar apropiada, que han ido fomentándose, unificándose y creciendo natural y espontáneamente, como en otros tiempos se formaban las ciudades y sus mercados.

Eso sí, este mercado negro de la Habana, que bulle en la calle de Diaria, al pie del Mercado Unico, tiene un sello afrocubano tan marcado, como es típicamente chino el mercado del callejón del Cuchillo, y como es inconfundible «polaco» el de la Plazuela del Espíritu Santo, en la capital de Cuba.

¡Y qué interesante! Los que estamos hechos a no ver al negro en maniobra en nuestra capital, y a no comerciarlo más que de consumidor, nos sorprendemos de hallarlo como empresario y vendedor consumado en aquel pequeño hervidero humano que comienza en la Calzada de Cristina y se extiende una y media cuadras en casas, casetas, kioscos y barracas, a uno y otro lado de la calle de Diaria, obstruída por carretillas ambulantes y puestos improvisados en medio del arroyo.

¿Qué es lo que se vende allí con tamaña actividad? Viandas, yerbas y todo lo demás que pueda ofrecerse a precios ínfimos. Hay grupos de puestos de yerbas, olorosos a botica afrocubana; rastros de compraventa de efectos usados; baratillos de ropa hecha y calzado barato; puestos de zapateros remendones; una barraca de alquilar carretillas para la renta ambulante y una multitud de barberías.

Allí no hay ningún negocio lánguido y no obstante la nerviosa actividad de vendedores y operarios, siempre ocupados, unos y otros «le fajan» —como allá se dice— al supuesto marchante con una habilidad y una destreza difícil de eludir. Aquellos negrantes negros no son pasivos como los chinos; son «agresivos» como los «polacos», de quienes no lo aprendieron porque ya lo eran por temperamento mucho antes de la invasión europea.

Pero lo que más sorprende en este mercado negro es la plétora de barbaridades de todas clases y tamaños dentro de las tarifas paupérrimas de aquel lugar. Parece ser el negocio más favorecido. En la breve extensión de cuadra y media conté más de ocho, desde el pequeño local con uno o dos taburetes sobre piso de tierra, hasta las largas galerías con frente a dos calles y más de veinte puertas de los más pintorescos diseños, todos ocupados y con un buen número de marchantes aguardando turno.

Y, con todo, en cada puerta un dependiente invitando a entrar, con tanta actitud, que duele desairarlo. Por supuesto que, a diez centavos el pedido, la máquina número cero es el instrumento favorito de parroquianos y peluqueros.

Hay allí una multitud de detalles interesantísimos que darían tema para sendas crónicas. Pero lo que deseo subrayar hoy es la positiva aptitud mercantil y la seguridad económica que respiran por todos los poros de aquellos negros empresarios, comerciantes y empleados. No importa el reducido nivel financiero de sus negocios. Ellos saben cuanto hay que saber de su manejo y podrían regirlos con idéntico éxito si sus recursos actuales se multiplicaran por cien o por mil.

Otra observación verídica es que esos negociantes negros no son menos «marrulleros» ni más fidedignos que los demás negociantes, y que el concepto de raza es tan ajeno a sus transacciones como en las de los otros traficantes.

¿Por qué, pues, son negros casi exclusivamente los negociantes de aquel mercado? Por lo mismo que se reúnen los españoles, los chinos, los polacos, los norteamericanos, por afinidad de situación e intereses. Las dificultades del negro en crearse esa última posición de negocios es la misma para todos los de su raza, el carácter es igual; hasta la risa que predomina aquel ambiente es unánime: la risa del negro!

Aquellos negros jóvenes y viejos, hombres y varones, están contentos. Han encontrado el modo de librar la subsistencia en negocitos que crecen con el tiempo. Son mis discípulos acaso sin saberlo. Aprendieron conmigo a no abochornarse de vender «platanitos» como les he venido aconsejando desde el año 28. En su modesta ocupación mercantil se sienten tan dignos, útiles y respetables como los españoles, los chinos y los polacos en las suyas.

Todo es pedir a todos los negros que salgan a vender yerbas, boniatos o chucherías. Mas los que carecen de esos recursos, pueden hoy hacerlo y están haciendo— sin bochorno ni desprecio ajeno.

Claro está que este comercio mínimo de algunos negros no resuelve la indigencia económica de su raza. Pero mientras más sean los negros que se inventen la manera de subsistir honradamente, más fácil nos será a los que nos esforzamos en defender su bienestar, hallarle al problema la solución general y martiana.

Gustavo E. URRUTIA

LIQUIDAMOS

AZULEJOS AMERICANOS, EN VARIOS COLORES, A $20.00 MILLAR.

REY Y COMPAÑIA, S. en C. LAMPARILLA, 260.

La visita del Embajador de México a la Secretaría de Hacienda la creen relacionada con el proyecto de Tratado

El Presidente de la Cámara gestiona sitúen fondos para pagar a los congresistas el mes de Septiembre. Estuvo también en la Hacienda ayer el Secretario de Gobernación

Estuvo ayer en la Secretaría de Hacienda el Embajador de México, Excmo. Señor José Rubén Romero, quien fué cumplimentado por el doctor Manuel Ecay, alto funcionario del despacho del Secretario.

En esos momentos no se encontraba en su despacho el Secretario de Hacienda Dr. Joaquín Ochotorena, quedando la visita aplazada para la mañana de hoy martes.

Nada se ha dicho acerca del motivo de la visita del distinguido diplomático a la Secretaría de Hacienda, pero se asegura por voceros de la Dirección General de Aduanas, que el señor Rubéu Romero se interesa por conocer determinados detalles arancelarios sobre mercancías mexicanas que pueden ser importadas por Cuba, para informar después a la cancillería de su nación.

El Presidente de la Cámara

También visitó ayer la Secretaría de Hacienda el Presidente de la Cámara de Representantes señor Marcelino Garriga.

Como tampoco en esos momentos se hallaba en su despacho el Secretario de Hacienda, pues estaba en Palacio despachando con el Presidente de la República, el señor Garriga se dirigió a la Dirección General, sobre la situación de fondos con destino a los gastos de personal y materiales del Congreso para el mes actual de septiembre.

Hablando con los periodistas, el señor Garriga dijo que tenía el propósito de dar cuenta al Secretario de Hacienda de la aprobación, en la Cámara de Representantes, de las modificaciones indicadas por el Gobierno al sistema fiscal de la República, con 70 enmiendas que le fueron introducidas.

Espera el señor Garriga que el Senado sancione lo hecho por la Cámara, pues si se presentaran y aprobaran nuevas enmiendas, el proyecto tendría que volver a la Cámara, con el perjuicio que es fácil comprender para el erario público, que necesita de ingresos que producirán los nuevos impuestos.

Finalmente, agregó el Presidente de la Cámara, que se sentía optimista sobre la fórmula definitiva que el Congreso ha de poner en manos del Gobierno para lograr prontas mejoras en las recaudaciones de las rentas públicas.

Créditos para Gobernación

El Secretario de Gobernación doctor Félix del Prado, se entrevistó en la tarde de ayer con el Director General de Contabilidad señor del Collado, para hacer algunas aclaraciones respecto a la situación de fondos de los créditos del presupuesto de gastos en vigor de la Secretaría a su cargo, y saber cuánto existe en disponibilidad de los mismos, en estos momentos, o sea, a tres meses de la terminación del año fiscal.

BEDRIÑANA ASISTIRA A LA CONFERENCIA DE PANAMA

Rumbo a Panamá, con objeto de asistir a la Conferencia Interamericana que tendrá efecto en la hermana república, embarcó anoche en el «Toloa» nuestro querido compañero de Redacción Francisco G. Bedriñana. Reciente aún la brillante labor de Bedriñana en la VIII Conferencia Internacional americana de Lima, no cabe duda que el valioso compañero renovará sus laureles en esta ocasión, en beneficio de los lectores del DIARIO. Lo acompaña su distinguida esposa, señora Josefina Rivero. Ambos fueron despedidos por sus numerosas amistades.

Esto es lo que yo llamo Oír Europa!

Cuando usted pruebe uno de estos Radios de la Serie de "Estrellas" **PHILIPS,** su propia experiencia le hará apreciar en seguida cuán diferente es oír Europa en medio de ruidos y desvanecimientos a hacerlo con plena diafanidad de sonido y completa estabilidad, tal como si escuchara la mejor de las trasmisoras locales.

Con cualquier Receptor puede oírse onda corta, pero hay diferencia entre resignarse a aceptar ese tan interesante aspecto del Radio como un progreso en el período deficiente de la experimentación, a gozarlo en su fase perfecta, como solamente se lo proporciona **PHILIPS.**

La Serie de "Estrellas" **PHILIPS** son Radios construídos para las condiciones geográficas y climatológicas de Cuba, con la suprema calidad Europea.

La Serie de "estrellas" PHILIPS incorpora el nuevo Silentodo—el tubo milagroso que quintuplica la ya famosa sensibilidad del PHILIPS y elimina los ruidos parásitos. Es un progreso PHILIPS que sólo se halla en los Radios PHILIPS.

MODELO 288
7 Tubos.—Todas las ondas.

ANUNCIO DE VADIA

GIRALT
O'Reilly 457 - Tel M-9944 • San Rafael 155 - Tel. A-6511

Philips

La Gran Calidad Europea

Por atravesar la calle distraidamente fué arrollada una niña en la Lisa y un ciudadano en Pogolotti, ambos graves

Una mujer mandó a llamar a un hombre y le dió de golpes a presencia de la misma Policía. Al rozar un camión a un ómnibus, recibió lesiones una dama que viajaba en la guagua

MARIANAO, septiembre 18. DIARIO, Habana.—En la Casa de Socorro, el Dr. Jiménez Reyes y el alumno Armas asistieron de graves heridas a la niña Mercedes Martínez Alfaro, natural de Marianao, de 9 años y vecina de San Juan 3. El teniente Dedrio, cumpliendo órdenes del comandante J. Prats, se constituyó en el centro benéfico, tomándole declaración al chofer Enrique González Hernández, natural de Bauta, de 24 años y vecino de González Corvo 12, Bauta, el que declaró que en La Lisa la niña salió inesperadamente de atrás de un ómnibus para atravesar la calle, siendo arrollada a pesar de los muchos esfuerzos que hizo para no alcanzarla. La niña dijo que al pasar no vió ningún vehículo. Varios testigos declararon, estimando el accidente casual. Mercedes fué traslada al hospital Calixto García, y el chofer González quedó en libertad.

Agredió frente al Juzgado una mujer a un hombre

El vigilante Humberto Domínguez condujo a la Segunda Estación de Policía a Alberto Ferrera Hernández, de 33 años, vecino de Central 8, a Clara González Casademount, de 24 años, vecina de Carmen y Luisa Quijano, y a Manuel Cayetano Prada, de 28 años, del mismo domicilio. Ferrera ordenó la detención de Clara porque esta tarde, hallándose él frente al Juzgado Correccional, fué llamado por Cayetano, y la Clara le dió varios golpes con los puños a Ferrera causándole lesiones de las que fué asistido en la Casa de Socorro por el médico de guardia. El vigilante Domínguez presenció los hechos. Los acusados ingresaron en el Vivac.

Desaparece un hombre de su casa

Caridad Hernández Riverand, de 44 años, vecina de Pasaje de la Planta 14, denunció a la policía que su hijo de crianza Armando García García, de 36 años, y del mismo domicilio, desde hace tres días falta de la casa temiendo le haya ocurrido alguna desgracia.

En el Hospital Militar fué asistida de lesiones graves en la mano izquierda Elisa Alfaro Cabrera, de 27 años y vecina de Real 29, Lisa, quien viajaba en el ómnibus de la ruta 43 número 1,106, en dirección a la Habana y que conducía el chofer Miguel Santiesteban López, de 30 años, vecino de Santa Teresa en La Lisa. De lo actuado por el Sargento Antonio Pastrana, que se constituyó en el Hospital, se supo que Elisa viajaba con el brazo fuera de la ventanilla y al llegar a la calle San Jacinto y Real el camión 75,009, que manejaba en dirección opuesta Luis María Torres Cabrera, de 35 años, vecino de Cisneros 20, en Viñales, rozó con la guagua, causándole las lesiones a Elisa.

Los choferes quedaron en libertad por comprobarse su irresponsabilidad en el accidente.—**A. Martínez,** corresponsal.

Asaltada la casa de un rico colono por 3 malhechores

Se llevaron $327 en efectivo y joyas. Amenazaron de muerte a la esposa del colono. Huyen

MAXIMO GOMEZ, Sept. 18. (Por teléfono larga distancia).—En la finca «Pedro Lorenzo», situada en Rancho del Medio», de este término, hubo esta tarde un atraco a mano armada, resultando víctima el colono Manuel Ojeda, en cuyo domicilio se presentaron tres individuos, dos blancos y uno de color, que con revólver en mano intimidaron a la esposa del colono, nombrada Agustina Pérez, obligándola, bajo amenaza de muerte, a que les entregara todo el dinero que su esposo tenía.

Los forajidos, después de registrar toda la casa, lograron encontrar en la solera de la misma, en varias laticas, la suma de $327.00 en efectivo y prendas con un valor muy superior.

Manuel Ojeda se encontraba en la ciudad de Cárdenas. Tenía esa suma de dinero destinada para pagar la renta de la finca, pues está próxima la fecha de su vencimiento. Parejas del ejército han salido en persecución de los asaltantes, esperando lograr capturarlos.—**Ramón López Sardiñas,** corresponsal.

Ningún acuerdo se adoptó por la mayoría cameral

Discutió tres horas en torno a la Moratoria Hipotecaria. La actitud de los comités

Hasta muy cerca de la una de esta madrugada permanecieron reunidos, en el Capitolio, en asamblea conjunta, los comités parlamentarios de la mayoría con objeto de adoptar la línea de conducta a seguir por dicha mayoría en la discusión y aprobación de la ley de liquidación de las moratorias hipotecarias, procedente del Senado.

Habida cuenta de las numerosas enmiendas presentadas al aludido proyecto, la asamblea quería conocer la opinión de los miembros de los comités respecto a las mismas; especialmente en lo que se refiere a ofrecerles apoyo o desecharlas.

Después de tres horas y media de amplias deliberaciones la asamblea no adoptó acuerdo alguna, disolviéndose sin ofrecer a los periodistas una sola nota de los asuntos tratados.

En vista de esa actitud se convino en dejar en libertad a cada Comité parlamentario para que se reunan esta tarde independientemente y adopte los acuerdos más adecuados a la ley de liquidación de las moratorias.

El Comité nacionalista ya había determinado en sesión celebrada ayer en horas de la tarde, apoyar la aprobación del proyecto en la misma forma que lo votó el Senado, esto es: sin enmiendas.

Tal acuerdo fué expuesto por el doctor López Blanco, presidente del Comité del PUN, a la asamblea conjunta de la noche.

A lo que parece el Comité liberal se inclina a imitar la conducta de los nacionalistas, no así el del Conjunto, el cual desea estudiar minuciosamente el proyecto y las enmiendas propuestas, antes de emitir su opinión.

La sesión de esta noche

Para discutir y aprobar la ley de las moratorias ha sido convocada la Cámara a sesión extraordinaria esta noche a las ocho

EL CARDENAL PRIMADO DE POLONIA LLEGO A LA CIUDAD VATICANA

CIUDAD VATICANA, septiembre 18. (Havas).—Hoy llegó a Roma el cardenal Hlond, arzobispo de Poznan y Primado de Polonia. Fué recibido por un grupo de altos funcionarios de la Santa Sede y del cuerpo diplomático acreditado en ésta, así como un representante de la cancillería italiana. La llegada del Primado polaco al Vaticano en las actuales circunstancias, ha causado alguna expectación. Se supone que informará al Papa Pío XII de la situación en que dejó a Polonia.

S. VADIA
ESTABLECIDO EN 1910
PROPAGANDAS COMERCIALES
VEINTINUEVE AÑOS DE EXPERIENCIA EN PUBLICIDAD
SAN LAZARO 557 TELEFONO M-5896

EN EL DECRETO SE INCLUYEN LA HARINA DE TRIGO, EL PAN, FRIJOLES Y OTROS PRODUCTOS

Será aumentado el precio del azúcar de consumo interior. La manteca también subirá de precio debido al alza que se ha registrado en Chicago. La comisión se reúne el viernes

El Secretario de Comercio, doctor Edgardo Buttari, entregó ayer a los repórters que tienen a su cargo las labores informativas de aquella dependencia, copia del decreto firmado por el Presidente de la República, señalando precios máximos de venta al público a treinta y cuatro artículos de consumo.

En la relación de los artículos a los que se le fijan precios, aparecen algunos—que ya habían sido regulados—con ligeras modificaciones, como consecuencia de los trabajos y estudios realizados por el doctor Buttari con la Comisión Coordinadora y Fiscalizadora, integrada por delegados de todas las clases mercantiles.

El decreto en cuestión dice así:

«Por cuanto: De acuerdo con la política que se ha trazado el Gobierno en materia de subsistencias para evitar el alza inmoderada y en muchos casos abusiva de los precios de venta de los artículos de primera necesidad por productores, mayoristas y demás intermediarios, a pretexto del estado de guerra existente en Europa, y con grave perjuicio para la mayoría de la población cubana, es necesario que este Ejecutivo tome las medidas que las circunstancias demandan, salvando, desde luego, todos los intereses legítimos.

Por cuanto: Para evitar la especulación y acaparamiento y siguiendo los lineamientos de la política expresada, este Ejecutivo, en el ejercicio de sus altos deberes y usando las facultades que le están conferidas por las leyes, dictó los decretos de fechas 9 y 12 de septiembre del corriente año, por los que se fijan los precios máximos de venta al público de los artículos que en los mismos se relacionan.

Por cuanto: Dentro de las atribuciones que a los fines apuntados le vienen conferidas a este Ejecutivo por el artículo V de la ley de 8 de julio de 1939, para dictar cuantas medidas y disposiciones estime necesarias para evitar el alza injustificada de los artículos de primera necesidad, y oídos los informes del Secretario de Comercio y de las entidades y corporaciones mercantiles, y atendiendo primordialmente a los intereses de la colectividad, se hace necesario regular con carácter general el precio máximo de venta al público de los artículos y mercancías que se relacionan en la parte dispositiva de este decreto, mateniendo algunos de los ya señalados y modificando otros.

Por tanto: En uso de las facultades que me están conferidas por la Ley Constitucional de la República y demás leyes en vigor, a propuesta del Secretario de Comercio,

Resuelvo

Primero: Que a partir del día de la publicación de este Decreto en la Gaceta Oficial, los precios máximos de venta al público de los artículos que a continuación se relacionan, serán los siguientes:

	Cts.
Arroz, tipo semilla o salgón, grano corto, (corriente), libra ..	6
Arroz, grano largo, (fino), libra	7
Arroz, tipo valencia, (fino), libra	6
Azúcar centrífuga, libra	2
Azúcar refinado, libra	4
Almidón, libra	4
Alcohol desnaturalizado, litro ..	10
Aceite de maní, libra	20
Aceite mezclado, libra	21
Ajos, seis cabezas	5
Café corriente molido, libra.. ..	30
Café primera, molido, libra	34
Carbón vegetal, decalitro..	10
Carbón vegetal, medio decalitro	5
Carne de res, de primera, libra	15
Carne de res, de segunda, libra	10
Carne de res, de tercera, libra..	6
Cebolla, libra	6
Frijoles negros del País, libra..	6
Frijoles colorados largos, americanos o chilenos, libra	10
Frijoles colorados, largos, País, libra	7
Fideos, cualquier tipo o clase, libra	7
Harina de maíz del País, libra	3
Huevos frescos, uno	2
Judías blancas, americanas medianas, libra	8
Leche cruda, litro	7
Maíz, grano, libra	2
Manteca, libra	14
Pan, libra	10
Papas, del país, libra	4
Papas americanas, número 1 (grandes), libra	5
Papas americanas, número 2 (chicas), libra	4
Sal molida, libra	2
Tocino, libra	23

Los precios que anteceden tendrán el carácter de precios máximos, pudiendo reducirse los mismos libremente por los detallistas de los respectivos giros.

En aquellas localidades donde a la publicación de este Decreto rijan precios inferiores a los que en el mismo se señalan, continuarán observándose rigurosamente dichos precios.

Segundo: La harina de trigo de Buffalo, deberá expenderse por los mayoristas a los industriales panaderos a razón de siete pesos ($7.00) seco.

Tercero: Las ventas que efectúen los mayoristas a los detallistas y las de éstos a los consumidores de los artículos que en este Decreto se relacionan, se ajustarán a las que se acostumbraban a realizar en épocas normales, al detallista o consumidor de que se trate.

Cuarto: La Secretaría de Comercio, pondrá en conocimiento de las Autoridades Judiciales competentes las infracciones que observare, de este Decreto y de las demás disposiciones vigentes en materia de subsistencia, por si las mismas fueren constitutivas de cualquiera de los delitos previstos y sancionados en los artículos 556 y 567 del Código de Defensa Social, o de cualquier otro delito o contravención previstos en el referido Código.

Quinto: La Secretaría de Comercio al regular oficialmente los precios de venta al público de los artículos de primera necesidad, asignará, salvo casos excepcionales que aconsejen otro modo de proceder una utilidad bruta equivalente a un diez por ciento calculado sobre costo en almacén a los mayoristas e importadores y un veinte por ciento calculado sobre el costo de la mercancía a los detallistas de los respectivos grupos.

Sexto: El Secretario de Comercio queda encargado del más estricto cumplimiento del presente Decreto, que empezará a regir desde el día de su publicación en la Gaceta Oficial.

Dado en La Habana, Palacio de la Presidencia, a las diez y seis días del mes de septiembre de mil novecientos treinta y nueve. — **Federico Laredo,** Presidente.—**Edgardo Buttari,** Secretario de Comercio.

Se Quejan algunos Alcaldes a Buttari

Varios Alcaldes Municipales se han dirigo al Dr. Buttari, quejándose, de que a muchos detallistas de sus Términos no les han servido sus pedidos, los almacenistas de la Habana, o quieren cobrarle precios tan elevados que les impiden cumplir los Decretos reguladores de los precios de artículos de primera necesidad. El Dr. Buttari, ha remitido telegramas a todos los Gobernadores y Alcaldés Municipales, solicitando que le informen inmediatamente el nombre del almacenista y las razones que alegan éstos, para no servir sus pedidos.

Aumentará el precio del azúcar

Los refinadores de azúcar señores Manuel Aspuru, Armando Le Black, Joseph B. Harris, en representación del entral Toledo, Hershep Corporation y Arechabala, y los señores Manuel Ortega, Presidente de la Lonja del Comercio y doctor Graells, miembro de dicha institución, se entrevistaron en la mañana de ayer nuevamente con el Secretario de Comercio, doctor Buttari y Puig, para tratar del precio fijado por el Gobierno a la libra de azúcar.

UNA MODIFICACION

Los refinadores solicitaron del doctor Buttari la modificación del precio señalado al azúcar, debido a que por el alza del crudo, les era materialmente imposible comerciar al precio fijado por el Gobierno, que les irrogaba una pérdida notable. Informaron al Secretario que por haberse agotado en las refinerías la cuota del 6% destinada al consumo nacional de la producción de cada ingenio, se veían obligados a pagar el crudo al precio de 2.20 centavos libra, que sumado al 1.50 centavo de impuesto de consumo interior por libra, más el 70% de diferencial por refinación que comprende además los sacos, la manipulación, el combustible, el transporte, el costo de fabricación, etc., hacen un precio de costo total de 4.40 centavos la libra, viéndose ellos obligados a venderla actualmente a 3.80 centavos al almacenista, para que éste lo haga a 3.90 al detallista, con la finalidad de que el pueblo pueda consumirla a 4 centavos libra, precio fijado oficialmente.

Los refinadores ratificaron al doctor Buttari sus propósitos de colaboración con el Gobierno, en la política de defensa de los intereses populares desarrollada por la Secretaría de Comercio, pero alegaron que el Gobierno tiene que darse cuenta de las exigencias que le hacen, ya que afectaban vitalmente sus intereses. El doctor Buttari les informó que había cambiado impresiones sobre el momento actual con el Señor Presidente de la República, doctor Laredo Bru, tratando sobre esa cuestión, y que el Ejecutivo, después de un estudio detenido, que terminará hoy martes o a más tardar mañana miércoles, dictará las medidas pertinentes, pero siempre evitando un lucro indebido contrario al interés público.

La manteca

Según las noticias recogidas en los círculos comerciales y en los pasillos de la Secretaría de Comercio, se espera que en la próxima fijación de precios que realice el Gobierno, aumente el de la manteca debido al alza que ha experimentado este artículo en el mercado de Chicago.

Tratan sobre el precio fijado al fideo

El doctor Alfredo O. Ceberio, Secretario General de la Asociación de Industriales de Cuba, acompañado de los señores Prudencio Fernández y Felipe Novo, visitaron al doctor Edgardo Buttari, Secretario de Comercio, para tratarle sobre algunos aspectos de la fabricación de fideos y del precio fijado a este artículo por el Gobierno. El doctor Buttari, después de oír sus manifestaciones, citó a dichos señores para la reunión del próximo viernes a las diez de la noche, que celebrará la Comisión Coordinadora y Fiscalizadora que actúa presidida por el Secretario de Comercio.

Se reunirá el viernes la comisión Coordinadora y Fiscalizadora

El próximo vivernes se reunirá el Secretario de Comercio, doctor Buttari con los miembros de la Comisión Coordinadora y Fiscalizadora a fin de proceder a fijar los precios de los artículos de consumo para la entrante semana.

DIARIO DE LA MARINA
HABLADO
DOS AUDICIONES DIARIAS, DE
8 a 9 A. M. y de 7 a 8 P. M.

Además mantendremos un servicio extraordinario, para informar a nuestros oyentes de todo cuanto ocurre en Europa, al minuto.

POR LA ESTACION
CMBQ
IDEAS PAZOS
AHORA EN
900 Kilociclos
TELEFONO A-9316

M.E.C.D. 2016

DIARIO DE LA MARINA

(S. A.)
FUNDADO EN 1832.
(Dirigido hasta 1919 por D. Nicolás Rivero y Muñiz)

DIRECTOR: Dr. JOSE I. RIVERO — ADMINISTRADOR: D. CELSO GONZALEZ

Domicilio Social: PASEO DE MARTI, Número 553.
Agente en N. York: Joshua B. Powers, Ins. 220 East, 42nd. St. New York City.

Editado por la Cía. DIARIO DE LA MARINA (S. A.), cuyo programa consiste en la defensa de los intereses generales y permanentes de la Nación cubana de los especiales de la Colonia Española establecida en la misma y de la unión y armonía entre los diversos elementos que conviven en el país. Art. 1o. de los Estatutos.

TELEFONOS DEL DIARIO

Dirección	M-2556
Administración	M-7911
Suscripciones	M-7911
Quejas	M-7911
Clasificados	M-7915
Jefe Redacción	M-1287
Redacción	M-7913
Sports	M-7914
Ag. Guanabacoa	XO-1584

PRECIOS DE SUSCRIPCION (Y AVANCE)

	Territorio Nacional	Extranjero	Países Fuera del Convenio Postal
Año	$ 15.90	$ 17.00	$ 20.00
Semestre	8.20	9.00	11.00
Trimestre	4.35	5.00	6.00
Mes	1.50	—	—
Dominical Año	—	3.00	7.00

EDITORIALES

Las dificultades del desayuno escolar

No son sólo los grandes problemas los que demoramos resolver. Hay mucha cuestión de proporciones limitadas, que está pendiente de acuerdo definitivo. Conservamos el hábito de dejarlo todo para el día siguiente. Es lamentable la costumbre. Da por resultado que nos pasemos la vida lamentándonos. Por ejemplo, el asunto del Desayuno Escolar no debiera ya preocuparnos porque su ordenamiento debía ser una cosa resuelta. No es así, sin embargo. Hay muchos distritos en que ese servicio está en suspenso por ausencia de la contribución municipal. Es notorio que los municipios, bajo el agobio de los compromisos burocráticos, rehuyen su concurso económico a esa gran obra de beneficencia nocional. Cierto que hay casos en que no pueden prestarlo por lo limitado de sus recursos. Nos referimos a esas municipalidades que subsisten artificiosamente y que se ven negras para salir de sus compromisos. Pero hay otras que, pudiendo coadyuvar al Desayuno, se resisten a hacerlo, aduciendo diversas excusas o no presentando ninguna. No remiten su cuota, desoyen todos los requerimientos y recordatorios y logran lo que desean: dejar incumplida la ley que los obliga a cooperar en la empresa. En realidad no se produce la protesta del vecindario como debiera producirse. Pase que los vecinos consientan la infracción legal en los casos de municipios exhaustos, donde toda pobreza tiene su asiento. A nadie que no tiene que dar puede exigírsele que dé. Mas no debe observarse la misma conducta con las otras corporaciones municipales que evaden el cumplimiento de esa obligación.

El Desayuno Escolar, por los beneficios que rinde, es una obra excelente, pero su acción es muy limitada por esa falta de cooperación a que nos estamos refiriendo. En ninguna localidad de la República debiera echarse de menos. Advirtamos que su fundación no es nueva. Lleva muchos años de haberse implantado. Sin embargo, tropieza con parecidas dificultades que en sus inicios. Esto se debe a que no obstante que la contribución municipal tiene caracteres forzosos, se tolera que no se pague. Tal morosidad debiera haberse anulado desde un principio. En primer lugar por la repulsa de la opinión pública. El Desayuno es un servicio para el pueblo y es el pueblo el que elige a los alcaldes y concejales. El hecho de que éstos no se interesen por la infancia escolar, debiera restarles los sufragios cuando por segunda vez los solicitasen. No ocurre así, empero. La política suele desentenderse de estos problemas y a ningún edil responsable de ese descuido para con su localidad, se le ha tenido nunca en cuenta a la hora de reelegirle. Saben pues, en los Ayuntamientos que estas protestas sobre la falta de cooperación al Desayuno Escolar, se reducen a artículos de periódicos. Lo prueba el hecho de que el problema lleve muchos años sin solucionarse.

No creemos que se pueda dejar indefinidamente sin darle solución a este asunto. Es una de esas cuestiones que reclaman que se les deje resueltas. Recuérdese que atañe a millares y millares de niños pobres. El legislador proveyó en su beneficio, repartiendo la obligación entre muchos. Los más la rehuyen y como el Estado no puede sustituirlos, ya que carece de recursos, el resultado es que son numerosas las escuelas públicas donde falta el Desayuno. Con frecuencia es ésta una institución nominal. Hay que convertirla en algo efectivo siempre, mediante una acción enérgica y tenaz de los llamados a ejercerla. La opinión pública la aplaudiría, respaldándola de todo corazón.

Guerra de sorpresas

Toda lucha armada es pródiga en sorpresas. Por eso es tan arriesgado hacer vaticinios sobre el desarrollo de una guerra. Hay que admitir, sin embargo, que en ésta a que estamos asistiendo como espectadores más o menos inquietos y alarmados, lo sorprendente se ha producido con una frecuencia desconcertante.

La primera sorpresa la recibimos antes de la ruptura de las hostilidades, con motivo del pacto germano-ruso. Parecía que la Rusia soviética y la Alemania nazi eran estados irreconciliables. El convenio, firmado con una facilidad y una rapidez insólitas, demostró que, más que las ideas políticas, lo que separa o une a los pueblos —o a los gobiernos, para hablar más exactamente—es el núcleo de intereses comunes que puedan tener en un momento dado de la historia. A pesar de las concepciones opuestas que acerca de la sociedad y del estado tienen el comunismo y el nazismo, había, empero entre la Alemania de Hitler y la Rusia de Stalin cierta solidaridad de intereses que explica el acuerdo a que han llegado. Prescindamos de que tanto un régimen como otro sean totalitarios, es decir, antidemocráticos, aunque este punto de convergencia es de suma importancia. Las causas reales del entendimiento hay que buscarlas en la necesidad que tenía Alemania de garantizar sus fronteras del oeste para poder destinar el grueso de sus ejércitos a una guerra-relámpago sobre Polonia; en la análoga necesidad que tenía Rusia de sentirse con manos libres para resolver sus querellas con el Japón, como en efecto las ha resuelto; en la oposición común de bolcheviques y nazis hacia el Tratado de Versalles y en el deseo que tenían la nación eslava y la nación teutona de que Polonia volviese al «status» de 1914, es decir, con su territorio repartido entre ambas, so pretexto de amparar a las minorías germanas y rusas que en el Estado polaco convivían. Estas razones, que en política se denominan «realistas», son las que hicieron posible un acuerdo que parecía extremadamente difícil y que produjo la natural sorpresa entre los observadores, habituados a dar más importancia a la lógica de las ideas que a la lógica de los hechos.

La segunda sorpresa ha sido consecuencia del contraste entre el tipo de guerra que el público esperaba y el que en realidad se ha producido hasta ahora. El mundo entero temblaba ante la posibilidad de que Londres, París o Berlín fueran destruídas en pocos días por la aviación. Se imaginaba también una cruenta y fulminante guerra de gases y de bacterias. Nada de esto ha ocurrido. En términos generales, la población civil no ha sido directamente atacada. En Polonia se ha combatido bravamente, pero sólo entre los ejércitos de una y otra parte. Y en cuanto al frente occidental, todo se ha reducido hasta ahora a operaciones de tanteo más o menos movidas. Sólo en el mar se ha advertido cierta actividad por parte de los submarinos alemanes y de los «destroyers» ingleses; siempre, sin embargo, con el mayor respeto posible para las vidas de los no combatientes.

La tercera sorpresa, más impresionante sin duda que las anteriores, ha sido la invasión de Polonia por el ejército rojo en el momento preciso para dar el golpe de gracia al heroico y desdichado pueblo polaco.

La Unión Soviética, al darle la puntilla a Polonia, hace otro tanto con el comunismo en cuanto a doctrina política internacional. Ya el pacto de no agresión con Alemania había ocasionado grandes desprendimientos en todos los partidos comunistas del mundo. La invasión de Polonia ha venido a completar esa obra de destrucción. La conducta de la U. R. S. S. no difiere de la de cualquier nación «imperialista». Sus ambiciones de hegemonía y de conquista han quedado en evidencia. Una ventaja tiene todo esto: que en lo sucesivo los comunistas no podrán darle lecciones de democracia, de libertad y de justicia a nadie, ni mucho menos poner a la Unión Soviética como ejemplo de país excepcional, donde sólo las más altas virtudes del hombre florecen.

En otro orden de cosas, es difícil prever las consecuencias que tendrá la intervención de Rusia en este conflicto. Lo que de momento se percibe es lo siguiente:

1.—Liquidación de Polonia. La historia se repite con este desventurado pueblo. Si sus defensas se desmoronaban ya al empuje de los ejércitos alemanes, cogidas ahora entre dos fuegos, con el martilleo de la artillería nazista por una parte y de la comunista por otra, su aniquilamiento total es cuestión de horas.

2.—Posibilidad de que Alemania refuerce sus tropas y equipos en la frontera occidental, pasándose, tal vez, en este frente, del plano de las escaramuzas al de la batalla abierta y espectacular.

3.—Probable liquidación del problema chino por el Japón, con el peligro subsiguiente para las naciones que tienen intereses en la China, los Estados Unidos entre ellas.

4.—Replanteamiento de la cuestión balcánica, en la cual Italia querrá, desde luego, tener intervención, y a ello quizá se deban las declaraciones de Gayda, el vocero oficial de Mussolini, en el sentido de que la nación debe estar lista y fuerte para cualquier eventualidad.

5.—Revisión inmediata de los planes franco-británicos, pues aunque es indudable que ni a París ni a Londres les ha sorprendido la actitud soviética, no es lo mismo actuar ante una hipótesis que ante una realidad contundente.

Esto es lo que se ve o lo que se colige sin gran esfuerzo y sin pretensiones zahoríes. Pero no olvidemos que en la guerra el factor imprevisto es el que más hay que tener en cuenta. Y más en la presente, que hasta ahora se ha venido desarrollando de sorpresa en sorpresa.

Epistolario de OTEYZA

Sr. Herbert Hoover.
Nueva York.

Muy señor mío:

Como no quisiera yo que lo que voy a decirle produjese a usted la molestia más mínima empezaré recordándole aquella frase que al autor del «Arte Poético» al más ilustre de los vates dedicara: **Quando-que bonus dormitat Homerus.**

Sí, señor Hoover; sí.. Yo creo en su talento político, que presidente de los Estados Unidos le llevó a ser, igual que Horacio creía en el épico talento de Homero. Pero lo mismo que Horacio hubo de pensar que algunas veces Homero se dormía, yo pienso que usted se ha dormido en esta ocasión.

Se ha dormido y ha soñado. Pues solamente fruto de la absurda fantasía que los sueños forjan, puede suponerse la sugerencia que Vd.. ha hecho, de que los países neutrales «creen una comisión internacional para observar e informar acerca de los incidentes de la guerra». Porque los países neutrales crearían esa comisión ¡y la comisión no serviría para nada!

Siempre soñando, ha dicho usted que «se debe pedir a los países beligerantes que den a los miembros de tal comisión la facultad de moverse libremente dentro de sus fronteras». A lo que he de advertirle que no se les debe pedir semejante cosa, porque es seguro que no la conceden, cosa que sé por propia experiencia de la guerra anterior.

En ella fuí enviado especial de un periódico de España y actué con otros periodistas de países igualmente neutrales. Formaba parte así de una especie de comisión análoga a la que usted propone que se cree «para observar e informar». Y puedo asegurarle que lejos de darme permiso de «libre movimiento», no me permitieron casi moverme.

Me llevaron y me trajeron por donde les dió la gana a los Estados Mayores de los países que visité. Esto por lo que se refiere a «observar», que en lo referente a «informar» tuve más limitaciones todavía. Tras de que únicamente había visto lo que quisieron que viera, no se me dejó que escribiese sino lo que les convenía que escribiera. Para eso tenían la Censura Militar, que intervino todos los apuntes que tomaba.

Sobre esto—justo es consignarlo—mi neutral país tenía censores políticos, los cuales no me permitieron publicar más que lo que juzgaban conveniente a la opinión... suya. De todo lo cual resultó que «observé» poco e «informé» de menos, habiéndome molestado y hasta expuesto—incluso expuesto a recibir un **chinazo**—inútilmente.

Es lo que les va a ocurrir a los miembros de la comisión que usted ha sugerido crear. Y ¿con qué objeto?... Según usted agregó, porque «la eliminación de la propaganda y la presentación de los hechos ayudaría a mantener a las demás naciones alejadas de la guerra». ¡Que constituye el más loco de los sueños soñables!

Al paso que lleva la guerra, señor Hoover, en ella van a entrar todas las naciones habidas y por haber. Conque despiértese usted, despabílese además, y no sugiera tonterías como si fuese tonto del todo.

Sin el menor ánimo de molestarle, esto es lo que le iba a decir. Y como creo que se lo he dicho con todos los respetos posibles—ni más ni menos que Horacio trató al «bueno de Homero»—termino ya. Reiterándome siempre suyo atento s. s. q. e. s. m.

Luis DE OTEYZA

La Habana, 19 de Septiembre de 1939.

ANOCHE EN EL MUELLE — *por Roseñada*

(La delegación cubana salió anoche rumbo a Panamá).

MANENGUE:—Dios quiera que esta delegación esté pronto de regreso.
EL AMIGO:—Te veo muy interesado en los problemas de Cuba...!
MANENGUE:—No hombre, en el «jipi» que le encargué a uno de ellos...

ESTADOS UNIDOS TOMA MEDIDAS PARA EL CASO DE UNA GUERRA

Ya se han estudiado los planes para el reclutamiento, en previsión de que el país tenga que participar en la contienda.—Tarea política difícil

por JOSEPH ALSOF y ROBERT KINTNER

(Especial para el DIARIO DE LA MARINA)

WASHINGTON, septiembre de 1939. Pocos presidentes norteamericanos han tenido que afrontar las responsabilidades de Franklin D. Roosevelt. El actual mandatario tomó posesión del cargo en circunstancias en que la economía nacional se veía amenazada por el caos, y dió pruebas, entonces, de ser un dirigente resuelto y audaz. Ahora, al finalizar su segundo período presidencial, se ve frente a una serie de fracasos y de animosidades de los que él mismo tiene en gran parte la culpa; y esta vez el caos que amenaza no es sólo interno, sí internacional.

Quizás la cuestión más importante del momento sea en Estados Unidos la capacidad del presidente para hacer a un lado la política de bandería y deponer los prejuicios personales que son el resultado lógico de estos últimos años. Para lograrlo, el señor Roosevelt deberá salvar varias vallas difíciles.

En primer lugar hay que considerar sus relaciones con el Congreso, que han ido de mal en peor a medida que el Presidente ha ido proponiendo sus proyectos tendientes a reformar la economía del país. La oposición honesta y la honesta desconfianza de los legisladores ante los propósitos enunciados por el Sr. Roosevelt se han mezclado últimamente con la obstinación personal, como en el caso del senador Borah, que declaró que tenía informes más fidedignos que el ministerio de Relaciones Exteriores y sabía que no ocurriría ningún conflicto internacional este verano, y con el franco obstruccionismo, como el del senador Barbour, que recientemente recomendó que se aplazara toda resolución referente a la política externa hasta después de las elecciones de 1940.

El bloque oficialista

Además, los dirigentes oficialistas en el Congreso han demostrado ser patéticamente incapaces. No existe ninguna vinculación efectiva entre el bloque oficialista y la Casa Blanca, y el mismo Presidente ha exacerbado la animosidad legislativa con su modo de proceder.

Empero, sería un error pintar la situación en tono demasiado sombrío, toda vez que el Presidente tiene una enorme ventaja a su favor; es el único líder que tiene el país en estos momentos. Si así se lo propone, puede impedir la confusión que surgiría en la política nacional si hubieran disputas innecesarias. Sin embargo, antes de poder hacer uso de esta ventaja el Presidente tendrá que demostrar con claridad que tiene presente ante todo el bienestar y los intereses de la nación toda; no de sí mismo ni de ningún grupo.

Tanto más necesaria sería esta actitud por parte del señor Roosevelt en estos tiempos en que el fatalismo parece haberse apoderado de los pueblos. Los hombres públicos manifiestan con unanimidad que hay que hacer todo lo posible para evitar que la Unión intervenga en la guerra europea, pero la gran mayoría predice sin ambajes que antes de que pase mucho tiempo las fuerzas norteamericanas estarán en combate.

Por lo pronto los planes militares para la movilización son objeto de intenso estudio desde hace tiempo. En el ministerio de la Guerra hay un sector que querría persuadir al presidente de que solicite la sanción inmediata de una ley de servicio militar obligatorio en caso de guerra. Pero con ley o sin ella, el mecanismo respectivo está listo.

El núcleo central

El centro del organismo respectivo es la comisión militar y naval encargada de la selección de reclutas, que tendrá a su cargo la dirección general de esa tarea tan pronto se declase la guerra. El funcionamiento de este cuerpo es sencillo. La administración central será descentralizada, encargándose a cada estado del país que reúna determinada cantidad de efectivos. En cada estado han sido ya seleccionadas comisiones especiales y se ha establecido una vinculación estrecha entre éstas y los gobiernos de los estados, a los que se ha comunicado todo lo necesario para el buen funcionamiento de las juntas locales.

Se han previsto hasta los menores detalles del caso: se ha calculado hasta las dimensiones de las oficinas que se necesitarán, se han proyectado instalaciones para reducir al mínimo el espacio requerido para que los reclutas den la información reglamentaria y se han preparado carteles de reclutamiento para cuando llegue la hora.

Se ha confeccionado ya un programa detallado que establece la división de los candidatos en clases numeradas, que serán llamadas a las filas por sorteo. Este se efectuará con ceremonias apropiadas en la Casa Blanca.

En cuanto al régimen interno del servicio de reclutamiento, éste se dividiría en varias secciones: jurídica, enlace, publicidad, etc. Ya se han reclutado para el servicio de publicidad unos diez o doce profesionales, que desempeñan tareas similares en el comercio.

La primera clase que se llamará a filas estará integrada por todos los hombres de 21 a 30 años de edad, que son los mejores soldados por su vigor físico y los que probablemente tienen menos responsabilidades familiares. Se espera que unos diez millones respondan a este llamado, de los cuales unos tres millones serían aceptados, quedando los otros siete millones «en reserva», por motivos de familia, salud, etc.

La segunda clase estará compuesta por los tres millones de jóvenes cuyas edades oscilan entre los 18 y los 21 años, de los cuales se aceptarán dos millones y se tendrán en reserva a un millón.

Una vez efectuada esta selección de jóvenes se llamará a los 13 millones de hombres entre los 31 y 45 años de edad, de los cuales se aceptarán 2.500,000.

De modo, pues, que los proyectos anticipan un ejército de 7.500,000 hombres. De más estaría decir que no hay persona en su sano juicio en los Estados Unidos que no abrigue la esperanza de que nunca llegue el día de la movilización.

(Derechos reservados al DIARIO DE LA MARINA por North American Newspaper Alliance).

TAMBIEN ES POSIBLE «BRONCEARSE» A LA SOMBRA

Los científicos alemanes Dr. Amelung y Dr. Kuhnke han redactado una interesante memoria sobre sus estudios de los efectos de los rayos ultra-violetas. Hasta ahora se consideraba que los efectos biológicos de los rayos ultra-violetas eran producidos solamente gracias a la directa influencia de la luz solar. Pero la ciencia ha comprobado ahora que existe aún otra irradiación, la del cielo, producida por la difusión de pequeñísimas partes de la atmósfera. Esta especie de irradiación puede ser cien veces más fuerte que la del sol y conserva su eficacia también en la sombra. Las personas expuestas a tales rayos pueden «broncearse» bastante más rápidamente que al sol más implacable. De las medidas realizadas por los científicos alemanes resulta que en los meses de marzo y abril el 85 por ciento de las irradiaciones es producido por la atmósfera. Se ha observado, en fin, que un punto no expuesto directamente al sol se encuentra, a la larga, bajo una irradiación bastante más intensa de rayos ultravioletas que otro punto expuesto al sol, al abrigo de la influencia del cielo.

SOMOS MEJORES QUE LAS MAQUINAS

Se ha difundido la idea de que el organismo humano es una máquina maravillosa y delicada.

Es general hoy la creencia de que es un mecanismo que debe ser cuidado celosamente de día en día, de que es preciso vestirse con las ropas adecuadas, alimentarse con las substancias exactamente necesarias, impermeabilizado con medicinas complejas y protegido contra los gérmenes, accidentes y malas influencias psicológicas.

Pero todo eso es tontería pura.

Si hay en el mundo una máquina que mejora con el uso y que se enmohece si está quieta, es el cuerpo humano.

Y no hay ninguna otra máquina que como ella se ponga en realidad más fuerte y más potente cuanto más se la usa.—(Del Dr. Ivor Beaumont en «Daily Mirror», Londres).

LOS CRITICOS SE EQUIVOCAN

...Cuando Samuel Pepys, el escritor inglés antes ignorado y cuyo diario lo ha hecho famoso, vió por primera vez el «Romeo y Julieta» de Shakespeare, que éste acababa de estrenar, declaró que era «la comedia más estúpida que hubiese visto en las tablas».—(De Neal O-Hara en «Take It from Me»).

Minucias de Historia

Por Rafael Heliodoro Valle

Mal informado estuvo M. Th Birt en su libro «La cultura romana» al afirmar: «En 1816 acordose en México, que todos los hombres de color que sabían leer y escribir constituían un peligro y debían ser estrangulados, en vista de lo cual seiscientos negros, elegidos entre los de más relieve, fueron inmediatamente asesinado». Pero peor se ha conducido la revista «Atlántida» del famoso Constancio C. Vigil, el de Buenos Aires, al reproducir tan espeluznante como insensata noticia. Es la vez primera que sabemos de tal matanza. Puede ser que M. Birt y el señor Vigil hayan tomado a México por Haití, por aquella carnicería de blancos.

Un estudiante de Farmacopea (sobre todo de lo farmacopeodinámico) escribe en torno a la «cannabis indica», «cannabis sativa», cáñamo indio o marihuana: «Los árabes conocieron las propiedades y se sabe que Mahoma hacía que sus adeptos sintieran sus influencias y mientras estaban bajo ellas los trasladaba a sitios donde veían cosas maravillosas. Hacia los años de 1500 a 1800 de Nuestra Era fué llevada a Europa y los españoles que acompañaron a Cortés la trajeron al Nuevo Mundo, pues hacia 1560 se dieron ordedanzas reglamentando su cultivo en tierras mexicanas. El nombre «marihuana» es puramente azteca. Proviene de las voces «malli», «hua» y «ana», pues antes se decía «mallihuana» y más tarde se cambió en «marihuana». Con el objeto de evitar los castigos que a los consumidores se aplican, éstos la llaman «Juanita», «Soñadora», «Mota», «River», «Heno indio», «Mu» y «Mary Warner».

María Juana o Juana María, ¿no fué, acaso, una contrabandista de tiempos de Mari-Castaña, y de allí el nombre más usual de la yerba? ¿Tía Juana no derivó a Tijuana? Y no olvidar que un poeta la llamó «La dama de los cabellos ardientes». Para otros datos íntimos de su historia, su terapéutica, sus problemas clínicos y legales, su bibliografía, nada como el estudio médico-social que el Dr. Jorge Segura Millán ha publicado en estos días.

Así también el nombre de Jauja que —según la revista «Ariel» de Turcios— ha conocido las siguientes alternativas idomáticas: Xaxay, Sausa, Xexeg, Xauxa, Cauca. Corría entonces la estupenda noticia—era el siglo de los grandes mitos: las Siete Ciudades de Cíbola, las amazonas, El Dorado— de que había en América una tierra «cuyos ríos eran de leche, de miel y de vino, y de las ramas de cuyos árboles colgaban en forma de floración pantagruélica lechones asados... «Si la ciudad es peruana, esa abundancia hace suponer que es posterior a la importación de la vaca, el cerdo y la vid.

Felipe Teixidor ha hecho la antología de los viajeros mexicanos del siglo XIX y XX. La faltó don Pedro Laguna. Se le escapó el Gral. Almada. Pero podrá utilizarlos en la segunda edición.

«En «Sobre el Hemisferio Norte Once mil leguas» de don Francisco Bulnes, encontramos esta escena en Singapore en que la leche y la miel se derraman: «La idea de dormir en el corredor me vino e iba a ejecutarla, cuando entró mi inglés y me previno que iba yo a cometer una estupidez. Me invitó a descender al jardín con una jarra de leche y a contemplar las veinte o treinta serpientes que se reunirían a los veinte minutos. Esta excursión me demostraría el peligro de dormir sin abrigo y al aire libre. No me distraía ver un «rendez-vous» de serpientes y rehusé».

México, D. F., agosto 1939.

Alguna vez don Ramón María del Valle-Inclán, que gustaba escabullirse hasta el séptimo cielo, en que las huríes ofrecen helados de vainilla en un aire de piedras preciosas, daba las gracias a un amigo suyo por el mágico presente, que le era dado con recuerdo de México:

—¿De Querétaro? ¡ah! ¡Como que es la mejor del mundo, mi general!

MEXICO

¡Vieja Tenochtitlán, tierra dorada!...
¿Qué enigmas, milagrosos y sencillos,
oprime en sus fantásticos anillos
la Esfinge indiana de tu Sierpe Alada?...

El Tiempo, que con tenue pincelada
borró tus glorias y esfumó tus brillos,
respetando el perfil de tus Caudillos,
guardó el recuerdo de la Edad Pasada...

Hoy la vulgar indiferencia medra
bajo tus ruinas mágicas de piedra
donde velan quimeras y vestiglos...

¡Mas, cuando el signo de los astros quiera,
se alzará, resurgiendo de su espera,
el Alma misteriosa de los Siglos!...

Carlos Alberto FONSECA
(Peruano)

A TRAVES DE LA VIDA

LIGAS Y LIGADURAS

Estamos en los mejores tiempos de la liga. Nunca, desde la llamada «Santa», instituída por el duque de Guisa para defender la religión y ver, de paso, si podía coronarse rey de Francia derrocando a los Valois, hasta el presente en que se ha constituído la Liga de las Naciones, que es una respetable fábrica de botellas, jamás las asociaciones tuvieron mayor fuerza. La Liga es la madre del Gremio y la tía de los desocupados.

Pero no quiero meterme en tumultos ni me importa que se establezcan ligas para no pelear entre sí, para medias peleas y para pelear a cara descubierta. La liga de coger pájaros es muy antigua, al igual de las sociedades anónimas que son para atrapar inocentes y sin riesgo alguno.

El hecho es que toda asociación es, actualmente, poderosa y que el hombre para ser fuerte, no va ya al gimnasio, sino que se apunta en un comité. El número es el que todo lo resuelve, como dijo Selgas, y toda mayoría es infalible. Los barberos decidieron una vez aumentar en un diez por ciento sus emolumentos de sueldo o jornal. Así me informó el fígaro que me tusa cada quincena. Hicieron muy bien, porque con lo que ganaban no podían comprar el billete reglamentario que aconseja el Gobierno. Pero el patrón (el dueño de la barbería y del negocio) subió al público un sesenta por ciento el precio corriente. Hizo mejor. De 50 centavos por el pelado cobró 80. ¿Qué hice yo? Me pelé una vez al mes, y así gané diez centavos cada quincena. ¿Es esto, o no, economía política y social? ¿Quién descubrió la aritmética?

Pues la gente se liga para todo. Ya nadie va solo a ninguna parte. La «compañía» limitada y anónima es un ideal y la liga una potencia.

Sería la de nunca acabar si me pusiera a hacer la lista de las asociaciones fundadas con determinado objeto y me limito, pues, a la que se contrae este artículo. No hace muchos años que se instituyó en Londres la liga llamada «Anti top hat», o sea, «contra los sombreros de copa», o las «bombas» que llamábamos nosotros desde mucho antes que se inventara el anarquismo.

Después ha habido infinidad de ligas, masculinas y femeninas, y por último, un estimable miembro de la altruísta sociedad o club de los Rotarios presentó una moción, como consecuencia de la guerra (la otra) y la Secretaría de Sanidad, proponiendo que se aboliera la costumbre de estrecharse la mano al saludarse.

Sobre este punto he sido consultado—por curiosidad de algunos lectores—porque de sobra ellos saben que mi opinión en nada influye, en pro ni en contra y que a pesar de lo que diga, la gente continuará metiendo la mano allí donde le convenga.

Es muy cierto que la tarea de dar la mano es muy enojosa y trabajosa. Pasó el tiempo (el de los «caballeros») en que la palabra acompañada de un apretón de manos era más eficaz que un acta notarial, pero ya se sabe que era en una época en que no había más que una clase de caballeros. Como signo fiduciario por lo tanto tiene valor alguno.

Además—y esto es de la competencia de la Sanidad que está constantemente vigilándonos y cuidando de nuestra salud—parece ser que esos estrechones de mano se puede pegar alguna enfermedad contagiosa y como todo ahora se contagia, el peligro es indiscutible. Cávale no creer en él y lanzarse a la Fortuna, como se entrega uno voluntariamente en brazos de la suerte, a discurrir por las calles, donde cruzan los automóviles.

Pero así como es desagradable estrechar mano sudada, áspera o ruda, también es delicioso tocar la de una señora y retener en lo posible un pedacito de turrón de cielo, suave y dulce como un heladito «frío y duro», con almendritas rojas que recuerdan las purpúreas y pulidas uñas.

En resumidas cuentas que no he tomó en consideración lo propuesto por el distinguido rotario, porque hay días en que se sale a la calle con el ansia de estrechar la mano de una persona decente...

Héctor DE SAAVEDRA

La futura velocidad de los aviones podría dar margen al desarme aéreo

Así lo estima un hombre de ciencia especializado.—La velocidad máxima posible, en la actualidad, no podríasobrepasar la del sonido

por THOMAS R. HENRY

DUNDEE, Escocia, septiembre de 1939.—El doctor H. E. Wimperis, presidente de la sección de ingeniería de la Asociación Británica para el Adelanto de la Ciencia, expresó la posibilidad, durante la reunión efectuada aquí por dicho organismo el 31 de agosto, de que se construyan en un porvenir cercano gigantescos aerobotes de 36,000 caballos de fuerza, con doce motores, de un peso de más de 250 toneladas y capaces de transportar más de doscientos pasajeros a una velocidad entre 300 y 500 kilómetros por hora, destinados al servicio trasatlántico.

Esto, dijo, sería el límite práctico a que podría llegar el avión subestratosférico con los metales y fuerzas conocidas actualmente. Algunas de las predicciones sensacionales que se han hecho, afirmó, dependen del éxito que se tenga en la creación de aleaciones más sólidas y de combustibles más eficientes, o de la posibilidad de que pueda aprovecharse alguna fuerza nueva, como sería la de la corriente de 200 millones de voltios generada experimentalmente en los laboratorios al destruir un átomo de actino-uranio; todo lo cual pertenece en estos momentos más bien al terreno de la fantasía que a la realidad.

Toda vez que el límite de la velocidad posible actualmente, con los materiales y fuerzas de que se dispone, no puede sobrepasar a la del sonido (330 metros por segundo)—dijo el doctor Wimperis—es altamente dudoso que los aviones militares de nuestros días puedan exceder los mil kilómetros por hora; empero, predijo, las velocidades de 650 a 800 kilómetros por hora, alcanzadas en algunas pruebas experimentales, serían cosa común en el porvenir.

Limitaciones aéreas

En esos aviones, sin embargo, hay que sacrificar la comodidad y la seguridad en bien de la gran rapidez, y parece imposible que las dos primeras puedan subsistir cuando el avión tiene que alcanzar los 400 kilómetros por hora. Los gigantes del aire, subrayó el doctor Wimperis, serán siempre casi inútiles para los fines militares debido a su relativa escasa velocidad.

Este hecho, dijo, permite abrigar la esperanza de que algún día se lleguen a efectuar acuerdos internacionales que limiten los armamentos aéreos sin tener que escuchar la objeción de que al hacerlo se pone trabas al adelanto de la aviación civil. Los acuerdos a que se refirió el conferenciante no afectarían la construcción de máquinas cada vez más grandes y mejores, dado que cuanto más útiles resulten para los fines comerciales más inútiles serán para los fines militares.

«Hay que tener en cuenta—expresó—que cuando un político habla de la paridad en el aire puede no saber lo que está diciendo. Lo que probablemente querrá decir es que debe haber paridad ofensiva, porque la simple paridad en número puede lograrse mediante un absurdo ridículo como el de que 100 aviones de bombardeo y 1,900 de combate son iguales a 1,900 de bombardeo y 100 de caza, porque ambos bandos tienen dos mil aparatos. Ningún país pacífico tendrá que preocuparse si uno de sus vecinos construye mil o diez mil aviones de «intercepción», como tampoco podrá alarmarse porque construya una cantidad inmensa de cañones antiaéreos y proyectores. Como medida que contribuye a la defensa en general, el primero tendría que felicitarse de que el segundo lo haga.

El equilibrio real

«La verdadera forma de llegar a un equilibrio adecuado en los armamentos aéreos es buscando una paridad razonable con respecto a los aviones de bombardeo, dejando todo el mundo en libertad para que construya cuantos aparatos defensivos quieran. Los modelos civiles, a causa de su poca velocidad, son incapaces de utilizarse como cuerpos de combate, y serían prontamente destruídos a tiros si fueran empleados como bombardeadores».

El doctor Wimperis citó luego un tratado sobre la guerra aérea publicado recientemente en Alemania y hasta ahora desconocido en el extranjero, que—dijo—aclara en buena parte ciertos recientes acontecimientos políticos.

«El autor supone—dijo el doctor Wimperis—la existencia de un frente de 1,000 kilómetros y llega a algunas conclusiones sorprendentes. Parece resaltar que aunque las pérdidas de aviones en la última guerra fueron de un 14 por ciento mensual, en una guerra en estos días la pérdida mensual ascendería al 25 o 30 por ciento, lo que implicaría la necesidad de renovar toda la fuerza aérea tres o cuatro veces al año. El autor calcula que un frente de la longitud mencionada requeriría al año no menos de 70 mil aviones de bombardeo y 130 mil aparatos de otras clases, suponiendo luego que casi ninguna nación podría hacer tripular simultáneamente más de 10,000 o 20,000 hombres de la clase excepcional de hombres que se necesitan y a las grandes pérdidas.

«Por esta y por otras razones, el escritor deduce que una guerra decisiva es casi imposible. Está de acuerdo en que el mundo ha entrado en un período de guerras con objetivos limitados, sin declaración. Todas las guerras «totales» tienen que ser de larga duración, según el autor.

«No deja de ser afortunado que la naturaleza imponga una barrera a la velocidad, porque este límite está por encima del económico de las máquinas civiles. El tipo civil puede ser derrotado fácilmente si trata de convertirse en corsario. Sería preciso convenir en un límite de velocidad para los aviones civiles, pero esto puede constituir un obstáculo, porque no haría más que confirmar lo de las circunstancias económicas ya vigieren».

MAL CUMPLIDOR

—Caballero: la limosnita de un tumbre.

—Mucho lo siento pero hoy no traigo socorrerle.

—¿Pero no habíamos quedado que todos los días me daría usted veinte centavos?

—Sí; pero hoy he jugado y me he dejado «limpio».

—¿Y quién le manda a usted jugar mi limosna?

Fechas y Aniversarios

Septiembre 19

En 1853, el gobierno del general don Antonio López de Santa Anna decretó la nueva admisión de los Jesuítas, que habían sido expulsados de México en 23 de enero de 1821.

En 1821, el general realista español don José La Mar, defensor de El Callao, Perú, capituló ante el empuje de las fuerzas del general San Martín, entregando la plaza incondicionalmente.

En 1356 el rey de Francia, Juan Segundo (El Bueno), fué capturado por los ingleses en la batalla de Poitiers. El monarca francés murió en prisión en 1384.

En 1934 fué detenido el carpintero alemán Bruno Richard Hauptmann, presunto autor del secuestro y asesinato del niño Lindbergh.

En 1797 murió en Wetzlar Lázaro Hoche, general francés de especial significación durante la Revolución Francesa.

Carlos VI fué proclamado en Viena Emperador de Roma.

M.E.C.D. 2016

VIBOREÑAS

SIMPATICO ALMUERZO. — El domingo con motivo de celebrar su cumpleaños ofreció un almuerzo a un grupo de sus amistades más íntimas, nuestra gentil compañera Africa Zilda Tabares, auxiliar del señor Rafael Beltráz, jefe de publicidad de este periódico.

Tan simpático acto tuvo lugar en la residencia de los estimados esposos Raúl Esparza y Aravia Tabares, hermanos de la festejada, que recibió infinidad de felicitaciones y congratulaciones de todas sus amistades.

La mesa muy bonita, aparecía adornada con exquisito gusto con preciosas flores rojas, destacándose en el centro un artístico cesto todo de dalias y crisantemos que llegó hasta la festejada como regalo de nuestra bella y distinguida compañera María Radelat de Fontanills.

Rodeando a la señorita Tabares se encontraban sus encantadoras sobrinas Raquel Esparza Tabares, Eva Casas Tabares, Anaida Tabares y Ventura e Hilda Tabares y Gutiérrez y las señoritas Carmelina Menéndez Tomé, Panchita de Varona, Ramona Sueyche, Josefina Noriega, Milagros Carrasco y Rosalina Marús.

Durante el almuerzo reinó la mayor alegría.

NUEVAS RESIDENCIAS.—La distinguida dama Emma Castillo viuda de Garmendía y su bella hija la señorita Emma Rosa Garmendía, ligadas al crono por estrechos lazos de parentesco, han de fijar su residencia en la calle Vista Alegre 1004, en el Vedado, lo que muy gustosos hacemos saber a sus amistades.

Los estimados esposos, señor Mario González y señora María Zunzunegui han trasladado su domicilio para la calle de Vista Alegre 265, donde actualmente se encuentran sus hijos, los jóvenes y simpáticos esposos Eduardo Amis y la bella y gentil Olga González.

Después de haber disfrutado una agradable temporada en la playa de Guanímar, nuevamente se han instalado en esta barriada viboreña, nuestro querido amigo Julito Díaz Rousselot y su joven y bella esposa Cira Vidal, en la calle de Novena y Concepción.

NUEVA DOCTORA.—Con las más brillantes notas ha realizado el grado de doctora en Pedagogía, en la Universidad de la Habana, la bella y simpatiquísima señorita Hilda González Esquerra, cuya tesis sobre «Enfermedades frecuentes de la edad escolar» le valió los mayores felicitaciones del Tribunal de examen, de sus profesores y compañeros.

Su admirable trabajo reúne datos exactos, los que la nueva doctora explica en términos científicos, dando una prueba elocuente de su vasta cultura y experiencia.

Reciba Hilda nuestra felicitación que hacemos extensiva a su querido padre, estimado compañero de oficina Mario González Iglesias.

DE LAS DAMAS ISABELINAS.—El gran concierto tendrá lugar mañana miércoles en la nueva y hermosa sala social de las Damas Isabelinas, la Casa Cultural de Católicas en 21 esquina a M, en el Vedado.

Desde su inauguración la Casa Cultural de Católicas viene desenvolviendo con los mayores éxitos todas sus actividades sociales, religiosas, artísticas y culturales, reuniéndose a diario en sus amplios salones distinguidas personalidades de nuestro gran mundo.

El concierto de mañana será todo de música cubana del ilustre y laureado compositor Eduardo Sánchez Fuentes, interpretado bajo la dirección de Nena Coll que acompañará al piano a Esperanza Alfert, a Herminia Figueras y a René Castelar, que mucho se harán aplaudir luciendo sus admirables facultades en el canto.

Por encargo de la prestigiosa directiva invitamos a las numerosas socias residentes en la barriada viboreña para el que será brillante acto.

A las seis de la tarde dará comienzo.

EN LA PARROQUIA.—El sábado en plena mañana se celebró en la iglesia parroquial de Jesús del Monte el matrimonio de la graciosa señorita Zenaida Bocanegra con el señor Enrique Rodríguez Lavín, siendo padrinos de tan simpático enlace la señora Emilia Lavín viuda de Rodríguez, madre del novio y el padre de la desposada, señor Félix Bocanegra.

La ceremonia, breve y sencilla, tuvo como testigos a los señores Raúl Herrera Bustillo, Guillermo Rodríguez Lavín, José Miguel Reyes Bonilla y Raúl Fernández Hernández, siendo estos dos últimos testigos también de la boda civil efectuada ante el conocido joven notario, nuestro estimado amigo el doctor Humberto Mederos.

BODAS DE SEPTIEMBRE.—Comenzaron a circular ya las invitaciones para la última boda del mes, la de la bellísima señorita Lila Martínez Valdés con el correcto y caballeroso joven Luis Rodríguez Faura, amigo muy estimado del cronista.

Señalada ha sido tan simpática ceremonia para el día 30 a las nueve de la noche en la linda Capilla de los Padres Pasionistas, que para esta boda lucirá sus mejores galas.

Gracias por la invitación.

MERECIDO HOMENAJE. — Un grupo de conocidos profesionales y periodistas vienen organizando con gran entusiasmo un almuerzo-homenaje al joven y notable veterinario doctor Ernesto Ramos Izquierdo, por sus muchos éxitos obtenidos en el corto tiempo de un año, realizando una meritísima labor para la clase médica veterinaria y para el público, con la brillante serie de artículos que periódicamente ha venido publicando en «El País».

Dicho acto tendrá lugar el próximo día 5 de noviembre a las doce y media del día en el restaurant «Los Angeles».

La comisión la constituyen los doctores Rogelio Arenas y Martorell, profesor de la Universidad y Manuel Herrada, Jefe del Negociado de Profilaxis de la Rabia de la Secretaría de Sanidad, por los veterinarios; y por los periodistas los compañeros Roberto Pérez de Acevedo, René R. Ojea, redactor de las Viboreñas de la edición de la tarde de «El País»; Mario de la Hoya y Carlos M. Gómez.

CUMPLEAÑOS.—Entre dichas y alegrías pasó el domingo el gracioso niño Luis Sánchez del Real, con motivo de cumplir los cuatro años, habiéndole ofrecido sus padres los esposos Luis Sánchez y Leonor del Real una simpática piñata, que resultó muy animada.

Felicidades.

MEJORADA.—La joven y bella señora Lucrecia García Borgeat, gentil esposa de nuestro estimado compañero Gustavo Parapar, se encuentra muy mejorada de la delicada y difícil operación de amigdalitis a que fué sometida recientemente en una acreditada clínica de esta capital.

Por su más pronto y total restablecimiento son los votos del cronista.

EL DR. GARCIA PONS.—El joven y estudioso galeno doctor Miguel Angel García Pons se ha hecho cargo de la consulta en la casa de salud del Centro de Dependientes del prestigioso médico doctor Eduardo Fontanills, que se encuentra ausente en viaje de descanso por los Estados Unidos en unión de su simpático hijo, nuestro querido amigo y compañero, el fino y elegante cronista del periódico «Información», Eduardito Fontanills y Mazón.

Muchos éxitos deseamos al doctor García Pons.

Orestes DEL CASTILLO.

SI SE SIENTE DEPRIMIDA
Lea esto y anímese

¿Se siente usted abatida y cansada de la vida? ¿Con ganas de llorar? ¿Se siente usted disgustada, desanimada, triste, sin ganas de nada?

Aquí hay pues buenas noticias para usted! Si lo que usted necesita es un buen tónico general del sistema—tome el famoso Compuesto Vegetal de Lydia E. Pinkham. Las saludables hierbas y raíces de que está compuesto ayudan a la naturaleza a tonificar su sistema librándole más facilmente del mal humor, aminorando su malestar general que proviene de los desórdenes orgánicos de la mujer, prestándole energía para gozar mejor la vida.

Las mujeres que toman esta preparación se cuentan por millones y han hecho correr la voz entre sus amistades y sus vecinas: "¿Por qué no tomar el Compuesto Vegetal de Lydia E. Pinkham y "sonreir a la vida"?

IMPORTANTE. No existe substituto del Compuesto Vegetal de Lydia E. Pinkham. *No se deje engañar con imitaciones.* Pida, y no acepte otro, que el original y legítimo.

ROBO DENUNCIADO

Genoveva Ferrer viuda de Jiménez, vecina de Aguila, 305, denunció a la policía que de su domicilio le robaron cuatro cortes de vestidos que apreció en 16 pesos. La policía trata de localizar a los autores del hecho.

ERUPCIONES SARNOSAS aliviadas en seguida y amenudos sanadas con unas aplicaciones de **Resinol**

DEFUNCIONES OCURRIDAS AYER EN LA HABANA

Mario Lam, asiático, 42 años, D número 365, Batista.

Louis A. Yheodore Hlly, negro, 58 años, Flores 271.

José L. Pérez Tapia, mestizo, dos meses, Hospital Infantil.

José Amorios, negro 50 años, Empresa 56.

Horacio Orta Ruiz, negro, 38 años, Hospital Lebredo.

Isidro Arce Hernández, blanco, 47 años, T. Blanco 68.

María Carmen Piñero, blanca, 52 años S. Martín 16.

Alrora Rodríguez Goicochea, blanca, 39 años, Tulipán 262.

José González Alvarez, blanco, 73 años, Cerro 1263.

Adela Gómez, mestiza, 50 años, C. S. J. del Monte.

Osca García García, mestizo, 23 años C. de Socorro.

Regina López, blanca, 23 años, H. Municipal.

COMIENCE EL DIA BIEN
Libre de ira, mal humor, pesimismo.

Para asegurar una mañana alegre, decida la noche anterior limpiar bien el sistema de los venenos acumulados por el estreñimiento.

Hay varios medios de hacerlo. Uno de los más recomendables es el inventado por el Dr. Benjamín Brandreth, famoso médico inglés, y seguido por millones de personas en más de 70 países del mundo. El método del Dr. Brandreth consiste en restablecer fácil e inofensivamente las funciones normales de la naturaleza.

Para ello, el famoso médico inglés concibió una fórmula, compuesta de seis valiosos ingredientes vegetales, combinados en unas Píldoras de acción suave, eficaz e intensiva. Las Píldoras de Brandreth no irritan, y como que obran solamente sobre el intestino grueso, pueden tomarse diariamente sin temor de afectar la digestión, de que envicien ni de que haya que aumentar constantemente la dosis.

Muchas personas las llaman "las Píldoras del bienestar" porque al eliminar los desperdicios fermentados de la digestión, aclaran el cutis, les dan una renovada brillantez a los ojos y producen esa sensación de bienestar que es la base de la verdadera alegría de la vida.

Compre una caja, observe su maravillosa acción una semana siquiera, y no volverá a tomar más nunca ningún otro laxante. Las venden todas las buenas boticas.

DR. M. COSTALES LATATU

Profesor de Clínica Quirúrgica de la Universidad, por oposición.

Cirugía del Abdomen y Tiroides.

Durante el verano consultará, exclusivamente, lunes, miércoles y viernes.

PRADO, 116. Diagnóstico: VEINTE PESOS.

CRONICA HABANERA

LA BODA DEL DOMINGO

FINA CONTRERAS.—Una boda de exquisita distinción, se verificó en la mañana del domingo, a las diez, en la Iglesia Parroquial del Cerro.

Boda elegante, que por su lucimiento y brillantez y por pertenecer los jóvenes contrayentes a distinguidas familias de nuestra sociedad, deja escrita una página de oro en el capítulo del mes.

Era la novia, la gentil e interesante señorita Fina Contreras y Ordóñez, tan admirada en nuestros salones, hija del conocido caballero Gaspar E. Contreras y de su distinguida esposa Ernestina Ordóñez.

Unió sus destinos la señorita Contreras a los del joven Russell de Quesada y Shepherd, muy correcto y caballeroso.

Una selecta representación de la sociedad habanera, presenció esta ceremonia.

Precioso se veía el templo.

Una maravilla de arte y de belleza el adorno floral, que fué obra de los floristas de la «Casa Trías», el gran jardín del Vedado, cuyo nombre va unido a todos nuestros acontecimientos.

El altar mayor semejaba un manto de pétalos, multiplicándose allí en búcaros y jardineras cientos de dalias y gladiolos blancos que resaltaban notablemente ante el verdor de las palmas arecas colocadas al fondo.

Muy linda la senda.

Estaba trazada por la doble alfombra de lana verde de Trías, bordeada por lindísimos cestos de mimbre estilo «Imperio» que se veían cuajados de dalias, gladiolos y pompones blancos de un efecto maravilloso.

A la entrada se advertían preciosas celosías también de mimbre, en forma circular, tapizadas de flores blancas.

Completando tan lindo decorado se veían grupos de palmas arecas distribuídos con acierto.

La señorita Contreras hizo una novia encantadora.

Lucía las galas de una toilette exquisita y elegante, que tenía como complemento el precioso ramo de manos avalorado con la firma de la «Casa Trías».

Era todo de gardenias estilo «Colonial».

Fueron padrinos, el padre de la novia señor Gaspar Contreras y la madre del novio, la gentil señora Emma Shepheard de Quesada.

En calidad de testigos suscribieron el pliego testifical por ella, los señores Jimmy Beck, y Enrique Conill Jr., y los doctores José E. Gorrín, Francisco Muller y Francisco McNenny.

Por el novio lo hicieron a su vez el doctor Néstor G. de Mendoza y los señores Frank Steinhart, George Aplegate, Gaspar Contreras Jr., y Federico Fernández.

SIMPATICA COMIDA.—El doctor Néstor G. de Mendoza y su gentil y distinguida esposa Alicia Párraga, tuvieron una comida íntima el sábado último, festejando el vigésimo sexto aniversario de sus bodas.

Tuvo efecto esta comida en el «Swiss Home», el elegante restaurant suizo de la calle de Acosta y participaron de ella los esposos Panchito Pla y Raquel Larrea y dos parejitas: Lucy Whitehouse y Néstor Mendoza Jr. y María Luisa Mendoza y Reinaldo Fernández Reboul.

La mesa aparecía bellamente decorada por el gran jardín «El Fénix» con una lindísima corbeille de claveles y rosas importadas.

EN CAYO PIEDRA.—Un simpático almuerzo, se celebró el domingo en el lindísimo Cayo Piedra, en la costa norte de Pinar del Río y del cual participaron un grupo selecto de nuestro mundo elegante.

Allí se reunieron cuatro jóvenes matrimonios: Ventura Dellundée y Carmen Menocal, Víctor Morales y Gloria Mendizábal, Jorge Prats y Ohilda Touzet y Nicolás Pérez Stable y Celia Rosa Morales.

Las encantadoras señoritas Beba y Toky Montero, Mercedes Ramírez, Silvia Dellundée, Albertina O-Farrill, Teresita Rionda y Cristina Castellví.

Y un grupo de jóvenes que formaban Roberto Peláez, José Manuel Alvarez, Guillo Carricaburu, Billy Castellví, Miguelito Miquel, Eugenio Galbán, y Pepe Piedra.

Resultó animadísimo.

LA FESTIVIDAD DE HOY.—En esta fecha está de días —y con tal motivo lo saludamos— el respetable caballero José Genaro Sánchez, tan querido en nuestra sociedad.

También saludamos especialmente al doctor Genaro Novoa, talentoso cirujano dentista que goza de sólida reputación.

Siguen los saludos para el doctor Genaro Acevedo, nuestros estimados amigos Genaro de la Vega y Genaro Suárez, y el señor Genaro Mazpule.

Un día feliz, tengan todos.

SIMPATICO BAUTIZO.—El domingo último, en la Iglesia de San Juan de Letrán, recibió las aguas bautismales un lindísimo niño, hijo adorado del joven letrado doctor Julio J. Castellanos y de su encantadora esposa Conchita López Bosque.

El nuevo cristianito recibió los nombres de Julio Juan y fué apadrinado por sus tíos, la joven señora Ofelia López Bosque y el joven Rodolfo Franco Santeiro.

Dicho acto, se llevó a cabo en la mayor intimidad.

¡Felicidades!

JUNTA IMPORTANTE—A las diez y media de la mañana de hoy en los salones del Automóvil Club, se celebrará una junta del Comité de Damas, que organiza el bridge-party, para recaudar fondos para aliviar los sufrimientos de las víctimas de la guerra.

Como es sabido esta fiesta, a la que prestará su apoyo nuestra sociedad en pleno, se verificará en los salones del Hotel Nacional el día 3 del próximo mes de octubre.

El Comité de Propaganda de dicha fiesta, está compuesto por este grupo de distinguidas señoras: Mrs. Eduard Kenneth Hoyt, Mrs. Irene Estrada, Mrs. Stapleton, Guillermina García Montes de Gómez Waddington, Maggie Orr de Aróstegui, Georgina Menocal de Sardiña, Anita Sánchez Agramonte viuda de Longa y Conchita Martínez Pedro y por las señoritas Julia Morales, Anita Roelandts, Eva Hidalgo, Amelia Silverio, Lucila Morales y Miss Ross.

LA SEÑORA DE PENNINO.—Por la vía de la Florida, llegó el sábado a nuestra capital, procedente de New York, la distinguida señora Lita Salmorhagui de Pennino, esposa del conocido caballero José Pennino.

La gentil dama disfrutó de una agradable temporada visitando las principales ciudades de la Unión, recibiendo numerosas atenciones de los elementos de más relieve de la sociedad norteamericana entre la que cuenta con grandes simpatías.

Reciba nuestra bienvenida.

(Continúa en la página SIETE)

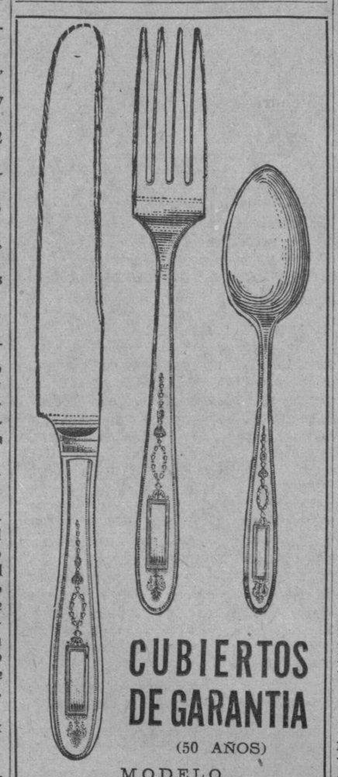
CUBIERTOS DE GARANTIA
(50 AÑOS)
MODELO GROSVENOR
24 piezas $26.75
COMPLETO SURTIDO DE PIEZAS DE MESA Y SERVICIO.
JOYERIA
LE TRIANON
S. FONDON Y CIA., LTDA.
GALIANO, 405.

Ya tenemos a la venta una preciosa colección nueva de Telas de Otoño

¡Los materiales que usted estaba esperando para decidirse a confeccionar su primer Vestido de temporada! Hay en el nuevo surtido exquisitas novedades francesas y finos tejidos de otras procedencias. Son telas diferentes, especialmente adecuadas para interpretar la nueva silueta, tan femenina y elegante. Son suaves y de cuerpo. Algunas, ni se arrugan ni encojen. Y de lo primoroso de sus nuevas tonalidades, se mostrará usted admirada cuando las vea.

Tienen, por otra parte, precios accesibles... precios mínimos.

CREPE "Murellafix", un precioso tejido francés, que maravilla, tanto por su caída, como por los tonos de sorprendente belleza que hay en la colección. Ni se arruga ni encoje. La vara 1.65

CREPE "Duvetín", una deliciosa novedad para confeccionar su primer Vestido sastre. Por la superficie suave que tiene, parece una gamuza. Tiene excelente caída y se ofrece en colores propios para de mañana. La vara 2.25

CREPE "Flexalbene", uno de los más indicados para hacerse su primer Vestido de calle. Suave al tacto y de una primorosa caída, viene en cinco preciosos colores. La vara 1.50

MOARE de hermosos efectos, uno de los tejidos que se indican para las "toilettes" nocturnas. Hay en el surtido una preciosa selección de nuevas tonalidades. La vara 1.25

Tenemos ya, además de éstas, muchas otras novedades en exhibición. Y diariamente, de aquí en adelante, irán llegando, no sólo Telas, sino infinidad de otros artículos. Venga usted, pues, a menudo por FIN DE SIGLO desde ahora. Irá conociendo de cerca lo que es la nueva moda.

fin de Siglo
san rafael y águila, teléfonos: m-5991-92-93

Con Aire Acondicionado en la Planta Baja y Oficinas.

DEMOSTRADA EN LA CONVENCION INTERNACIONAL DE CABALLEROS DE COLON SU LABOR MAGNIFICA

Pasan de cincuenta y cuatro millones de pesos los beneficios del seguro de vida pagados. La significación cristiana del Día del Trabajo. Labor de adecentamiento y divulgación religiosa

Las excelentes condiciones de los asuntos de la Orden de Caballeros de Colón, se reflejan claramente en los informes de los Oficiales Supremos de la organización, presentados en la Convención Internacional celebrada en Seattle, Estado de Washington, en agosto pasado.

El informe del Caballero Supremo, por su naturaleza, muestra el cuadro completo general, del cual sacamos los siguientes párrafos:

«Los activos totales de la Orden en 30 de junio de 1939, sin incluír los fondos especiales, $49.740.400.71 habiendo aumentado $14.730.806.83 en los últimos diez años. Los fondos del seguro de vida permiten pagar hasta $47.817.535.82, siendo los compromisos solamente de $42.336.189.22, por lo que existe un margen ascendente a $5.481.336.60, o sea una solvencia de 112.95x100 que garantiza ampliamente los beneficios de los certificados de los miembros asegurados de la Orden, la que ha pagado en los 57 años de su existencia la cifra de $54,027.046.32 a los beneficiarios de sus miembros asegurados fallecidos, en un promedio a razón $120.00 por cada $100.

Para la Universidad Católica de Washington

«Como respuesta a la petición hecha a la Orden para la celebración del Jubileo de Oro de la Universidad Católica de Washington por el Rector, Monseñor Joseph M. Corrigan, se hizo una apropiación de diez mil pesos para el Fondo del Jubileo».

Otras actividades

«Entre las muchas otras actividades de la Orden que merecen consideración y un alto elogio están la espléndida respuesta y ayuda de las jurisdicciones y los consejos en la promoción del Mes de la Prensa Católica, con exhibiciones de prensa católica, campañas de suscripciones, publicidad y otros medios; la general observancia del Día de Colón del pasado año, nunca ejecutada con tanto éxito, con más de 300 consejos y 50 jurisdicciones que patrocinaron trasmisiones por radio; el proyecto especial comenzado este año de dar al Día del Trabajo su verdadera significación despojándolo del insipido énfasis que el comunismo y otros movimientos similares le han querido dar. Muchos Capellanes de los Consejos han aprovechado esta ocasión para enfocar tanto en los sermones como en las disertaciones en los consejos el significado cristiano del Día del Trabajo en contraste con la propaganda de la violencia, el ateísmo y el odio con los que a menudo se le asocia».

Los consejos en marcha

«Los informes recibidos de las autoridades eclesiásticas y de los consejos demuestran que nuestros miembros han tomado parte prominente en las campañas patrocinadas por los Obispos pro la literatura y el cine decente, con el resultado de que miles de puestos de venta han eliminado los libros y revistas indecentes, así como que numerosas láminas ofensivas han sido retiradas de la circulación por las protestas de los Caballeros de Colón. Más consejos han patrocinado los retiros espirituales, la observancia del Viernes Santo y otras prácticas religiosas, las que dan la más satisfactoria evidencia del carácter espiritual que los Caballeros dan a su asociación».

LAS CORTINAS VENECIANAS

prestan carácter a las habitaciones y las conservan frescas y ventiladas.

THEODORE BAILEY & Co.
Fabricantes.

PRECIOS SIN COMPETENCIA

PRADO, 112. TELEFONO M-2411.

M.E.C.D. 2016

ESCENARIO y PANTALLA

NOTAS

OPERA: QUINTA DE ABONO: «MADAME BUTTERFLY»

Se han ofrecido ya, en días precedentes, datos sobre las óperas que van a cantarse en las cuatro primeras funciones de abono, o sea de «Rigoletto», que sirve para debut en octubre 9, con Weede, Rayner y la Brancato; de «Trovador», por Gaviria, la Campigna, la Marchetto y Cozzi; de «Cavallería» y «Payasos», por Palermo, la Campigna y Cozzi una, y por Weede, Gaviria y la Garrotto la otra; y, por último, de «Boheme», con la Garrotto, Rayner, Fiorella, la Brancato y Ruisi.

Nos referimos hoy a la obra y el reparto que se ofrecen en la quinta velada. Se trata de «Madame Butterfly», una de las más gustadas producciones de Puccini, por el encanto oriental que le prestan sus motivos japoneses, manejados en número de cincuenta y tres durante el primer acto, por la belleza melódica de toda su música y la hermosura indiscutible de números tan esperados como el dúo «O quant-occhi fissi», el de la carta y «Un bei di vedremo».

Pero esta «Madame Butterfly» tiene un incentivo especialísimo: Jovita Fuentes. Es decir, que la veremos y la oiremos por su gran creadora, por una artista que supera incluso a aquella inolvidable Tamaki Miura que nos trajo Bracale muchos años atrás. Sabemos, porque la fama lo pregona así, que Jovita Fuentes es una Cio-Cio-San sin rivales.

Junto a ella estarán el tenor Palermo, que luce sus gratos medios vocales y su extensión, y el barítono Fiorella.

Recordemos los precios de localidades y entradas para las seis funciones: grillés, 125 pesos; grillés principales y palcos de los dos primeros pisos, 105; palcos de segundo, 90; lunetas y asientos de platea, 20; asientos de principal, 15; butacas de segundo, 10; delanteros, 6 y 4 pesos.

GRAN EXITO DE GINGER ROGERS EN EL FAUSTO

Un gran éxito obtuvo ayer la empresa de este hermosísimo coliseo al presentar la soberbia comedia de los Artistas Unidos «Mamá soltera» interpretada por la adorable y bellísima actriz Ginger Rogers con la colaboración de David Niven. Cuando una muchacha soltera y bonita es sorprendida con un niño en sus brazos y no puede justificar quien es la madre... ni ella demostrar que no lo es...! Un encantador romance entre una humilde dependienta de una tienda y el hijo millonario y alocado del dueño...! Una trama muy real.. y muy humana...¡ «Mamá soltera» que ha sido considerada por el público como la más simpática y dramática producción del año, se exhibe hoy en este teatro acompañada de la comedia «El as del baile», el cartón «La suerte loca de Donald», de Walt Disney y el Noticiario con los últimos acontecimientos mundiales. Los precios: de 3.30 a 6.30, 40 cts., después 50 cts. Niños 20 cts. Tertulia familiar 15 cts.

El lunes, la empresa de este teatro y Artistas Unidos, tienen el honor de presentar orgullosamente la soberbia e interesantísima film basada en la inolvidable novela de Alejandro Dumas, titulada «El hombre de la máscara de hierro» (The man in the iron mask) interpretada genialmente por Louis Hayward Warren William y Joan Bennett La historia escalofriante del hombre a quien la vida le negó el derecho de ceñirse una corona...! Un drama del siglo XVII, rigurosamente histórico, que nos habla abrumadoramente de cuanto hay de maldad en el corazón del hombre, aunque éste se ciña una corona y se tenga por noble...! Inspirado en hechos que han merecido los comentarios de setenta y cinco escritores de todas las épocas... y todavía es tema de dicusiones entre los historiadores...

«ENTIENDASE CON MI ABOGADO» EN EL ENCANTO

Un magnífico programa Metro presenta hoy la empresa de este lindísimo teatro, con revista de asuntos mundiales, el cartón «El jinete incógnito», la comedia «Ojo por ojo»; Walter Pidgeon, Virginia Bruce y Leo Carrillo en la soberbia e intrigante producción titulada «Entiéndase con mi abogado». La historia del abogado que quiso ser criminalista, y aunque defendió el hampa ante los tribunales en distintas ocasiones... no pudo hacerse cómplice de enviar un inocente a presidio o a la silla eléctrica...! Misterio que fascina... Acción que crispa los nervios... romance de arrobador encanto entre un abogado del hampa y una cantante de cabaret...! Completa el programa la divertida producción de Mickey Rooney, en su primer papel estelar, «Las aventuras de Huck Finn». Una trama que los niños encontrarán un héroe... y los mayores un niño que quisieran tener por hijo...! Un drama humano que capta el espíritu y le hace sentir más bellas emociones...! Los precios hasta las 6.30, luneta mayores, 20 cts., después 30 cts. Niños 15 cts a todas horas.

El lunes, Tyrone Power, Alice Faye y Al Jolson en la lindísima e interesante producción musical «Mi hombre» (Rose of Washington Square). La historia del hombre a quien una canción que oía en todas partes entregó en brazos de la ley... para expiar un delito...! Un romance como sólo puede florecer en Broadway, entre una de sus bellas cantantes y un hombre que vivía al margen de la sociedad...! Vea a Al Jolson, interpretar las canciones que lo elevaron al pináculo de su brillante carrera artística y vea a Tyrone Power y Alice Faye, los dos amantes de «Al compás de mis recuerdos» en una nueva historia de amor...! Conjuntamente se exhibirá la producción «El todo por el todo».

NACIONAL: CARMEN AMAYA. EUROPA AL DIA

Confirmóse ayer el éxito clamoroso de Carmen Amaya, y quedó determinado el de unas secciones diurnas que se denominan «Europa al día» y se ofrecen, en número de cuatro, entre la una y las cinco de la tarde.

Carmen Amaya es ya un ídolo de los habaneros, y su actuación se desliza entre aplausos. Cada número de la bailarina sin par: «Fandanguillo de Almería», «Herencia gitana», «Alegrías» y «Casamiento gitano» ponen de manifiesto el temperamento y la calidad artística de Carmen Amaya, cuyo espectáculo divierte sobremanera, de principio a fin, provocando aplausos las coplas de Ascensión Pastor, los sorprendentes ejercicios de los Hermanos Marbel, las canciones de Perosanz y las ejecuciones de Niño de Sabicas.

Todos esos artistas vuelven a desfilar hoy, en dos «shows» que se ofrecen a las 6:30 y 10 de la noche, dentro de una función continua que empieza a las cinco y termina a las 11:30, completándose con películas antes de cada «show«. Una de estas películas es de asunto largo, y las otras, cortas.

La entrada cuesta 80 centavos entrando antes de las 6 y media, y $1.00 después. Tertulia y paraíso, a todas horas, 20 cts.

Por la tarde, entre 1 y 5, habrá cuatro secciones bajo la denominación de «Europa al día», cada una con duración de sesenta minutos justos y esencialmente destinadas a conmovernos con la última vibración del conflicto bélico, aunque contienen otro material, como cartones, documentales, etc.

La entrada a luneta cuesta 15 centavos. A tertulia, 10. A paraíso, 5, con entrada y salida a voluntad del público.

Mañana habrá cambio completo de programa, o sea que se nos ofrece el programa número 2, enteramente distinto al que nos están ofreciendo ahora Carmen Amaya y sus compañeros.

EXITO DE «LUCES DE BARRIADA» EN EL ALKAZAR

Un lleno completo tuvo ayer este popular coliseo al presentar el doble programa de la Columbia, que se presentará hoy nuevamente, hasta el domingo inclusive. Chato Ortín, el as de los cómicos en español, con la colaboración de Esther Fernández y Leopoldito Ortín Jr., en la estupenda producción «Luces de barriada». Comedia dramática donde abundan las escenas en que el humorismo de este gran actor cómico ofrece a los espectadores momentos de regocijo e hilaridad inolvidables...! Drama de acción y belleza, por donde desfilan los tipos más abyectos de la humanidad y se pone de manifiesto el fondo de bondad que caracteriza al hombre! Un capítulo vibrante del libro de la vida...! Es una trama repleta de humano interés donde la vida nos ofrece a la vez el drama y la comedia que encierran la existencia...! Conjuntamente se exhibirá la dinámica producción de gangsters titulada «Rejas humanas», interpretada por Chester Morris, Ann Dvorak y Ralph Bellamy. Forzando a un asesino a destruirse a sí mismo... con los horrores que le fueron revelados sobre su sangriento pasado... en uno de los más inusuales dramas que jamás se haya presentado en la pantalla..! Es el drama que sale aterrorizante de la torturada mente de un asesino...! En «Rejas humanas» se expone no solamente cómo y dónde se mata... sino porqué se mata...! Completa el programa la variedad «Rarezas atléticas», el cartón «Osito Pando» y el noticiario.

El lunes, programa triple de estreno de la RKO, George Sanders, personificando al Santo en la producción «El Santo en Londres», Anne Shirley en la estupenda cinta «Señoritas en clase» y la Marcha del Tiempo, titulada «Detrás de la Línea Maginot».

CAMPOAMOR: «NOVIOS A LA MODERNA»

Es una comedia del gran mundo, que es una joya de sutilezas sentimentales y de sugestivas insinuaciones. Vea lo que le pasó a la madre de la protagonista de la película «Novios a la moderna», para que se convenza de que todo el cuidado que se tenga con las muchachitas es poco cuando llega ese sacudimiento extraño que es el despertar del amor. Romance, excitación, risas y emociones, de todo hay en esta comedia social, que es deliciosamente franca y francamente deliciosa. Los protagonistas, bien conocidos del público, son Priscilla Lane (la niña moderna), Jeffey Linn (el novio), Roland Young, (el novelista), May Robson (la abuelita), y se exhibe hoy a las 2:30, 4:50, 7:30 y 10:30, completándose este regio programa con el sensacional drama policial de aviación: «Los contrabandistas del Aire», con Ronald Reagan, John Lytell e Ila Rodes; además, cartón, comedia y noticiario con las últimas noticias de Europa. Precios para hoy: Lunetas, mayores, hasta las 6:30, 20 cts., después 30. Niños 15 y tertulia familiar 10 cts. «Siboney», una película hecha en Cuba con artistas cubanos.

«ULTIMATUM» una película de actualidad en el RIVIERA

Un monstruoso programa doble, de estreno, nos anuncia hoy la empresa de este aristocrático teatro, con la estupenda producción de gran actualidad titulada «El ultimátum», interpretada por el eximio actor Eric von Stroheim. Completa el programa la emocionantísima producción de Víctor Francen titulada «Yo acuso» o «Arriba los muertos». Además se exhibirá un cartón y un noticiario. Los precios: 20 cts., por la tarde 30 cts. por la noche. Niños 15 cts., tertulia 10 centavos.

Mañana, Columbia presenta al inolvidable intérprete de «Cumbres borrascosas» Lawrence Oliver en la estupenda producción titulada «Nubes sobre Europa». Colaboran con Lawrence Oliver, Ralph Richardson, el Dr. de «La Ciudadela», y Valerie Hobson. Aventura que hiela la sangre en las venas...! Intriga misteriosa que impone pavor...! En una guerra sin fronteras que se lleva a cabo en el mundo entero... en la que los bandos contendienes son los espías...! Una película diferente... de dinámico interés humano... de atrevida trama... de sin igual romance, eso es «Nubes sobre Europa» con la rutilante estrella Lawrence Oliver.

Conjuntamente se exhibirá, la producción de Grace Moore titulada «La vuelta del ruiseñor», con Gary Grant.

El viernes, estreno de la soberbia producción musical de la Metro Goldwyn Mayer titulada «Paso a la libertad», interpretada por el cantante número uno de la pantalla, Nelson Eddy con la colaboración de Virginia Bruce, Víctor MacLaglen y Lionel Barrymore.

RADIO CINE: «EL HEROE DEL MARNE

Exito grandioso en «Radio-Cine» con el doble programa que se estrenó ayer compuesto de estupendos estrenos. Hoy también se exhibe el mismo programa desde las 2 y media que empieza la matinée comenzando con la película del pequeño astro Frankie Darro titulada «El fugitivo inocente» y después la gran producción francesa de dramático e impresionante argumento titulada «El héroe del Marne» en cuya trama se relata de manera clara y exacta los horrores de la guerra y la temible valentía de los soldados franceses y los héroes anónimos.

Hoy que tanto se habla de la guerra, que media humanidad se mata en todas partes del mundo, sin habérsela declarado, esta formidable trama biene a ofrecernos un remedo de lo que fué la Guerra Mundial. Calcada como está la trama en un episodio de aquella gran tragedia, nos brinda en su desarrollo un intensísimo drama íntimo de una infeliz mujer. Es de una emotividad exquisitamente patética este drama que pudiera presentarse como un sólido argumento contra la guerra.

Completa el programa un precioso documental explicado en español, un cartón en colores y noticiero sonoro.

Los precios: Luneta y primer piso 30 cts., antes de las 6 y media, después 40 cts., los niños 20 cts. y la tertulia, entrada por Neptuno, 15 cts.

El lunes: Un doble programa de la Universal, con George Raft y Claire Trevors, en «Yo robé un millón» y «Revelación salvadora», de Edmund Lowe y Helen March.

LA COMEDIA: El viernes: «LA DANZA DE LOS PILLONES»

Por fin, es el viernes, dentro de muy pocos días, el esperado debut de la Compañía Cubana de Leopoldo Fernández, en cuyo elenco de «todos estrellas» figuran Estelita Echazábal, Alicia Rico, Mimí Cal, Lolita Berrio, Candita Quintana, el gallego Mendoza, Julito Díaz, Julio Gallo, Arnaldo Sevilla, Antonio Valdivia, Gilberto Delfino, Nico Rodríguez y muchos más. Un coro de doce bellísimas muchachas y gran orquesta dirigida por el maestro Rafael Betancourt.

Leopoldo Fernández no necesita presentación, es el máximo negrito de nuestro teatro vernáculo.

Para el debut se ha combinado un interesantísimo programa doble. En la primera parte repriss de «La virgen de la palma», de cuyo papel protagónico hace Leopoldo Fernández una verdadera creación. En la segunda parte del programa la obra de gran envergadura y de palpitante actualidad «La danza de los millones», original de Agustín Rodríguez y Julito Díaz.

Localidades al A-6737. 50 cts. lunetas numeradas, 30 cts. las butacas numeradas y 20 cts. sin numerar.

AUDITORIUM: 4 CONCIERTOS DE LECUONA POR DOS PESOS

Lecuona, que ha organizado la «suite» de conciertos que ha de ser el hit artístico de 1939, se propone ofrecer en ellos cuatro programas excepcionales. Honrar honra, dijo Martí, y es por esto que Lecuona en el primero de los 4 conciertos de su «suite» que se ofrecerá en el teatro «Auditorium» el próximo jueves 21, a las 9 de la noche, presentará las joyas musicales de los grandes maestros de antaño, que interpretarán las voces de Georgina Du-Bouchet, María Ciérvide, Mercedes Menéndez, Rafael Pradas, Hilda Gómez, Sarita Escarpanter, Hortensia Coalla, Rita Montaner y Lita Mar, (la Lily Pons en miniatura). Habrá también en este concierto, cuyos números serán escenificados, y que se titula de «Otros tiempos», un pequeño recital de piano por el maestro Lecuona que interpretará obras de Gottschalk, Godard y Chopin y Virgilio Diago, gran violinista también, ofrecerá obras de Díaz Albertini y Brindis de Salas.

Para los otros tres conciertos titulados «Valses y canciones célebres», «La rumba» y «Nuevas melodías», que se ofrecerán los días 24, 28 de septiembre y 1o. de octubre próximos, se han combinado programas monumentales en los que figurarán Maruja González y Augusto Ordoñez, Paulina Alvarez y su Orquesta, Esther Borja, Estrellita Díaz, Carlos Suárez, Zoraida Marrero, Sarita Bravo, el pianista de 10 años Jacobito Lateiner y su hermano el violinista más pequeño del mundo, Isidoro Lateiner, de 6 años; Tomasita Núñez, Engracia Páez, Jorgelina Junco, Carmen Burguette, Oscar López, Joseíto Núñez, Fernando Collazo, Sonora Matancera, Orquesta Típica y los magníficos compositores Gilberto Valdés, Santos Carbo y Bola de Nieve. En el último concierto, que será el domingo primero de octubre, por la mañana, titulado «Nuevas melodías», el maestro Lecuona hará un aporte más al folklore cubano, ofreciendo un programa de estrenos de Ernestina Lecuona, María Matilde Alea, Orlando de la Rosa, Bola de Nieve, y, desde luego, suyos.

Y se presentarán seis nuevas cantantes aparte de las estrellas de la canción cubana, Rita Montaner, Maruja González, Estrellita Díaz, Esther Borja, Amalia Martos, Zoraida Marrero, Augusto Ordóñez y René Cabel. Manela Toledo y Juanito López, artistas brasileros, exclusivos «Kresto», también se presentarán.

Todos estos conciertos serán escenificados y en ellos tomará parte la Orquesta de la Habana de cincuenta profesores.

He aquí los precios para el abono de los cuatro conciertos: Palcos con 6 entradas: $12.00; Palcos con 4 entradas: $8.00; Lunetas y entradas $2.00.

Por conciertos separados, los precios serán: Palcos con 6 entradas: $3.50; Palcos con entradas $2.50; luneta con entrada, 60 cts.; primer balcón 40 centavos y segundo balcón 20 cts. Separe hoy mismo su abono o localidad por lós teléfonos F-4455 y F-6069.

ALKAZAR HOY
2 "HITS" Columbia
Leopoldo "CHATO" ORTIN
en "LUCES de BARRIADA"
Una Produccion de Jose Luis Bueno
Y CHESTER MORRIS
RALPH BELLAMY
ANN DVORACK
en "REJAS HUMANAS"
25¢ 30¢ Niños 15 Tert. 10

TEATRO MARTI: Despedida del gran espectáculo de BLACAMAN

Cumplidos ya los cinco días de actuación de Blacamán, para los cuales le fué cedido el teatro por la empresa del popular coliseo, se despide hoy Blacamán, actuando en los turnos de 5:45 y 9:45, en los que presentará todo su gran espectáculo de fakirismo, ciencias ocultas, hipnotismo y fascinación de fieras, con su colección de leones y cocodrilos, los que están en exhibición permanente en el jardín del teatro, hoy como último día.

El espectáculo de Blacamán alternará con las películas «Vindicada», por Kay Francis y la grandiosa producción «Amarga victoria», por Bette Davis y George Brent. Cuyas exhibiciones empiezan a las 2 de la tarde y son continuas, interrumpiéndose solamente para la actuación de Blacamán.

Dentro de unos breves días de descanso, Blacamán actuará en su teatro portátil, una grande y magnífica tienda de campaña con todas las comodidades y gran iluminación y magnífica lunetería en piso de madera. Oportunamente se publicará el lugar en que Blacamán instalará su modernísimo teatro-circo portátil.

En «Martí» continúa desde mañana la temporada cinematográfica a precios de 10, 15 y 5 cts., con las magníficas exhibiciones de películas, presentadas en espléndida pantalla y con los aparatos de proyección más modernos... «Martí» es el único teatro de la Habana que ofrece al público una proyección de primera calidad, películas superiores y precios al alcance de todos. De aquí que diariamente esté lleno. Las películas para mañana son: «Bajo el uniforme blanco», por Florence Rice y copia nueva de «El gran Ziegfeld».

«SIBONEY», paso de avance de la cinematografía cubana

Se anuncia ya el próximo estreno de la gran película cubana «Siboney», una película distinta, que el público ha de ver con arrobamiento y emoción, por todos los sentimientos que la interesante trama ha de hacerle sentir.

«Siboney» es una producción distinta porque se aparta del camino trillado en nuestra novel pantalla y aún en el mismo teatro. Sus directores, empeñados más que en el lucro en la idea de hacer una película de altos vuelos, han invertido tiempo y dinero,—un año y sesenta mil pesos—para dar esta joya a los cinefans de Cuba y llevarla después al extranjero, donde hará honor a la cinematografía cubana.

Decimos que «Siboney» es película de altos vuelos, por cuanto tiene de espectacular en muchos de sus cuadros, porque si su argumento es un romance de amor, se ha aprovechado el tema para hacer revivir a su alrededor una época en que Cuba se agitaba en varias tendencias; nos referimos a la época de la esclivitud de los negros, en la que empezaron ya los patriotas cubanos a conspirar para derrocar las crueldades de esa Ley y al mismo tiempo para lograr la independencia de Cuba. Y, naturalmente, el resurgimiento de esa época ha requerido muchísima atención en los detalles, mucho estudio de aquellas páginas históricas y gran número de colorido al presentar cuadros como la Fiesta de Reyes en el Ingenio de los protagonistas y el inicio de la Guerra de Independencia en 1868. De este empeño ha salido triunfante el director Juan Oriol, autor también del argumento que añade con «Siboney» un eslabón más a la cadena de éxitos que ha obtenido en la pantalla, como productor, autor y director.

Los principales protagonistas de «Siboney» son Luisa María Morales, actriz y cantante muy valiosa; la bella y sugestiva María Antonieta Pons, que se revela como una futura estrella del cinema; Juan Oriol, conocedor profundo de las exigencias de los estudios, y Oscar Lombardo, tenor de exquisita voz, de buen decir y de buen ver... Otros elementos artísticos se destacan en la interpretación de bailes y canciones típicos y entre éstos podemos citar a Chela Castro, a Lolita Feliú, Trío Antillano, Celina, Aurora Lincheta y varios más.

Rodrigo Prats, el reputado maestro es el director de la parte lírica, prestigiada con composiciones de Lecuona, Rodríguez Silva, Barros, Sánchez de Fuentes y del mismo Rodrigo Prats.

La película «Siboney» se estrenará en el teatro «Campoamor», presentada por su distribuidor, Sr. Raúl Miró

CARTELDELDIA

POR LOS CINES

FAUSTO: M-7800. A todas horas: Mamá soltera y cartón.

NACIONAL: A-6700. De 1 a 5: Europa al día. De 5 a 11: Carmen Amaya y su espectáculo y películas.

ENCANTO: M-6055. A todas horas: Entiéndase con mi abogado y Aventuras de Huck Finn.

ALKAZAR: A-6869. A todas horas: Luces de barriada y Rejas humanas.

MARTI: M-2724. Vindicada y Amarga victoria. Exito de Blacamán.

CAMPOAMOR: A-7054. A todas horas: Novios a la moderna y Contrabandistas del aire.

AUDITORIUM: F-4455. Paso a la libertad y Sombras de traición.

TRIANON: F-2403. Tradición heroica y El último aviso.

INFANTA: U-3700 Ultimatum y Nina Petrovna ha mentido.

PAYRET: A-7157. Legiones de Honor y La Golondrina.

RIVIERA: F-2040. Ultimatum y Yo acuso.

RADIO-CINE: M-1407. El héroe del Marne y El fugitivo inocente

NEPTUNO: M-1515 El desafío y Sueño de hadas.

FAVORITO: U-2650. Su adorable majadero y Hombres de mar.

FLORENCIA: U-5333. La brigada salvaje y Doble crimen en la línea Maginot.

OLIMPIC: F-3711. Jesse James y Suez.

MANZANARES: U-3354. Solo los ángeles tienen alas y Ha vuelto aquella mujer.

REINA: M-2272. Los amores del Mikado y Caído del cielo.

RIALTO: M-1831. Tradición heroica y Los amores del Mikado.

LARA: M-2421. Ramcuncho y Mi hermana de leche.

PRADO: M-2822. El valiente de Oklahoma y La tempestuosa.

VERDUN: A-9206. Hijos sin hogar y El submarino trágico.

COLONIAL: A-7879. El rey del barrio chino y Por la justicia y la razón.

ACTUALIDADES: M-5575. Esclavos del oro y Cuatro hijas.

CERVANTES: M-6494. Ahora seremos felices y Los tres berretines.

MAJESTIC: M-4477. Su alteza en peligro, Sucedió en el oeste y episodio.

LIRA: M-4474. Honululú y Lenguas pecadoras.

CUATRO CAMINOS: M-3676. Cumbres borrascosas y Argel.

WILSON: U-5563. Amarga victoria y El ángel blanco.

GRIS: F-4292. Amor que se desliza y Escuela dramática.

VIVES: F-3128. Cada loco con su tema y La vida bohemia.

MODERNO: X-1305 Carmita Ortiz, Julio Richard y otros y El mastín de los Baskerville y Así terminó un querer.

CUBA: M-9796. Esclavos del oro y Secretos del periodismo.

ROJO: M-4794. El misterio de la pista y Horizontes de gloria.

SANTOS SUAREZ: I-4600. La serie completa de La araña negra.

BELGICA: A-9128. Espía a la fuerza, Mi marido es un gran artista y episodio.

VIOLETA: M-3238. Del infierno al cielo y señora Casada necesita marido.

MENDOZA: I-7285. Gente de copete y En manos de una mujer.

HOY
REX
CINEMA S. Rafael y Amistad. M-2214.

ADIOS VIENA

Bellísimo film musical de Paramount a gran Orquesta. Por la Orquesta Filarmónica Nacional de los EE. UU.

EL DESFILE DE LA MODA

Las últimas creaciones femeninas de los grandes modistos de París y New York, presentadas por las más bellas maniquíes de los EE. UU. En Technicolor de la Fox.

Además: NOTICIARIOS FOX Y PARAMOUNT.—EXTASIS AFRICANO (tercera jornada).—Región volcánica en el Congo Belga.—Llegada al exuberante valle de Ruanda.—La corte del Rey Batusi.—Tribus gigantes con sus danzas exóticas.—Otra vez con los pigmeos.—(Cada Jornada un documento completo).

POBRECITO ELMER (Un divertido cartón en colores de Columbia).

Horas y precios de costumbre.

EL «REX» TIENE AIRE ACONDICIONADO

GACETILLAS

AUDITORIUM: «PASO A LA LIBERTAD»

Una magnífica super-producción Metro, con un reparto encabezado por cinco estrellas favoritas, donde se destaca la figura del colosal actor y cantante Nelson Eddy, son las características más destacadas del vigoroso drama: «Paso a la Libertad», la que además de esos importantes alicientes, ofrece la trama más interesante y sensacional en películas de su corte, o sea, durante la fiebre del oro en California en el año 1869. «Paso a la Libertad» es un éxito más en la brillante carrera de Nelson Eddy, el astro que lo reúne todo.

Y sus admirables compañeros Virginia Bruce, Víctor McLane, Edward Arnold y Lionel Barrymore son verdaderos ídolos de los fanáticos. «Paso a la Libertad» se exhibe hoy en nuestros turnos de 5:15 y 9:45. Complétase el programa presentando a las 4 y 8:30 a Jack Holt y Katharine de Mille en la super-joya: «Sombras de Traición».

Mañana, este mismo colosal programa. El jueves por la tarde solamente la espectacular super-producción: «Tradición Heroica» de Basil Rathbone, Douglas Fairbanks Jr. y Virginia Field.

Por la noche a las 9:30 Lecuona presenta su gran concierto escenificado que tiene el título de «Otros Tiempos», con la mejor música de los mejores años.

TRIANON: «TRADICION HEROICA»

Hoy y mañana, la empresa de este Teatro, presenta dos grandes estrenos de la nueva Universal, figurando como base del programa, en sus turnos preferentes el film: «Tradición Heroica», cuya trama nos revela el grandioso drama de un poderoso imperio a través de una era plena de heroismo y gloriosa historia donde los hombres de hierro y sus valerosas mujeres ofrecieron sus vidas por la salvación de su patria, creando una nueva vida en las inmensas soledades del desierto africano.

Con un excelente reparto, son sus figuras centrales, Douglas Fairbanks Jr., el gran actor Sir Basil Rathbone, Virginia Fields, Bárbara O-Neill, Lionel Atwill y C. Aubrey Smith.

«Tradición Heroica», pasará por la pantalla a las 5:15 y 9:45. La otra película, a las 4 y 8:30 se titula: «El Ultimo Aviso», siendo su figura central el gran actor Preston Foster. El jueves: «Cinco Regresaron», emocionante producción con Chester Morris, Lucille Ball, Wendy Barrie y Kent Taylor.

El viernes: «La otra mitad».

INFANTA: «ULTIMATUM»

Grandioso programa nos ofrece hoy el preferido gran teatro «Infanta» de la empresa Carrerá, con dos colosales producciones, teniendo como principal: «Ultimátum», con Eric Von Stroheim, Dita Parlo, Bernard Lancret y otros; una película de trama originalísima, en que la guerra, con todo lo que tiene de horror y tragedia para los hombres, sólo sirve para pretexto de ofrecernos en su ambiente un drama de amor de magna belleza y gran emotividad.

Le sigue en turno el estreno de la cinta: «Nina Petrovna ha mentido», con Fernand Gravet, Isa Miranda y Paulette Dubost.

Completa el programa una revista.

Mañana: «Cara Cortada» por Paul Muni.

El viernes: Regio estreno en Cuba: «Señoritas en Clase» por Ann Shirley.

PAYRET: «LEGIONES DE HONOR»

Una gran película en español, mexicana y la película primer premio de la cinematografía francesa 1938. Hoy en «Payret» desde las dos de la tarde y en todos los turnos, un programa formidable en el siguiente orden.

Una revista estreno con los últimos sucesos mundiales y los más recientes de Europa, Continental Films presenta a la genial estrella Medea de Novarra, El torero Pepe Ortiz y Domingo Soler en la super-producción, titulada: «La Golondrina» Bellas canciones... Toros... Paisajes una super-producción de encantador argumento.

Hoy éxito de la magnífica película francesa primer premio, 1938, titulada: «Legiones de Honor» que interpretan Charles Vanel, Marie Bell y Pierre Renoir.

Los precios son: 20 centavos hasta las 6 y 30 y 30 centavos después. Niños 15 centavos. Tertulia 10 centavos.

Mañana, este mismo programa.

NEPTUNO: ULTIMO DIA DE «SUEÑO DE HADAS»

Hoy, se exhibe por última vez en este simpático y concurrido teatro la estupenda producción interpretada por Shirley Temple, Richard Greene y Anita Louise titulada: «Sueño de Hadas», toda en colores y como complemento la producción titulada: «El Desafío» donde vemos las vistas más preciosas de los famosos alpes italianos.

Completa el programa un cartón y una revista de asuntos mundiales. Los precios: 20 centavos hasta las 6:30 y 30 centavos después. Niños 15 centavos. Mañana, Joe E. Brown (Bocaza) en la super-hilarante producción: «Suicidate y Verás» con B. Robert y «La dama y los pistoleros».

El viernes, la producción en colores titulada: «Los amores del Mikado» de Kenny Baker y «Caído del Cielo» del más popular de los cantante de norteamérica Bing Crosby.

FAVORITO: «SU ADORABLE MAJADERO»

Un gran programa hablado en español nos tiene anunciado para hoy en sus elegantísimas carteleras la empresa del concurrido cine «Favorito», con la magnífica producción interpretada por Tomás Perrin, Alma Lorena y Carlos Riquelme, titulada: «Su Adorable Majadero» como complemento la estupenda producción de Rafael Falcón, titulada: «Hombres de Mar».

Completa el programa, un cartón y el noticiario. Los precios 10 centavos por la tarde 15 centavos por la Noche y tertulia 10 centavos a todas horas.

Mañana: «La noche antes» de June Lang y «El Secreto del Vivir» de Gary Cooper y Jean Arthur.

El jueves: «Mr. Moto de Incógnito» de Peter Lore y «El Malvado».

PAYRET HOY
GRAN EXITO!!
Exclusivas ULTRA FILMS presenta la sensacional produccion que demuestra el valor y el Heroismo del soldado frances
"LEGIONES DE HONOR"
con Charles VANEL - Marie BELL Abel JACQUIN
Ademas se ESTRENA:
"LA GOLONDRINA" con
Domingo SOLER y el torero Pepe ORTIZ
TOROS... MUSICA... ROMANCE

FLORENCIA: «LA BRIGADA SALVAJE»

Unos de los mejores programas que hay anunciados en carteleras lo tiene sin duda alguna el concurrido cine «Florencia». International Films presenta a Vera Korene en la estupenda producción titulada: «La Brigada Salvaje» y Víctor Francen en la soberbia producción «Doble Crimen en la Línea Maginot».

Completa el programa un cartón y una revista de asuntos mundiales. Los precios: 20 centavos hasta las 6:30 y 30 centavos después. Niños 15 centavos. Tertulia 10 centavos a todas horas.

Mañana, la serie completa en 12 episodios de «La Araña Negra» de Warren Hull.

El Jueves, programa doble en español con «Su adorable majadero» y «Hombres de Mar» de Rafael Falcón.

OLIMPIC: «JESSE JAMES» Y «SUEZ»

Un gran homenaje ofrece hoy la empresa de este simpático cine al popular actor Tyrone Power, exhibiéndose sus dos mejores producciones: «James» con Nancy Kelly y «Suez» con Annabella y Loretta Young. Los precios: 10 centavos la luneta 5 centavos los niños y 5 centavos la tertulia a todas horas.

Mañana: «Espías» de Sally Eilers y la producción cubana interpretada por Garrido, Piñero, Julito Díaz, Fernando Mendoza y el maestro Lecuona titulada: «Cancionero cubano».

El jueves: «Doble Conspiración» con Preston Foster y «Promesa Cumplida» por Kay Francis.

MANZANARES: «SOLO LOS ANGELES TIENEN ALAS»

Para hoy en tanda y noche, el sensacional estreno por Jean Arthur y Gary Grant, titulado: «Sólo los Angeles Tienen Alas» una de las regias producciones del año que pasa el «Manzanares», el cine de las familias situado en Carlos III e Infanta, y para completar el programa de hoy la interesante producción: «Ha vuelto aquella mujer» por Melvyn Douglas y Virginia Bruce.

Mañana siguen las exhibiciones de «Sólo los Angeles tienen alas» y el Super-Hombre» la mejor película por Joe E. Brown.

El jueves: recuerde que es la presentación en persona de Agustín Irusta y su gran orquesta típica Argentina, más el estreno de la producción «Sombras de traición» por Jack Holt.

Precios Populares.

RIALTO: «TRADICION HEROICA»

Hoy comenzando la función desde las 2 y 30 se exhibe nuevamente la super extraordinaria producción: «Tradición heroica» intenso drama de las luchas titánicas por un imperio.

Vea en «Tradición Heroica» el embargador dramatismo de un amor a prueba de las acechanzas más sutiles y traidoras, que interpretan Douglas Fairbanks, hijo, Bárbara O-Neil y Lionel Atwill.

Se completa el programa con el estreno de la maravillosa opereta en tecnicolor: «Los Amores del Mikado». Interpretada por Kenny Baker y Jean Colín.

Los precios para la función de hoy son: mayores 20 centavos hasta las 6 y 30, después 30 centavos, niños, 15 centavos.

Mañana, este mismo programa.

LARA: «RAMUNCHO». 10 CTS.

Un programa espléndido es el que anuncia hoy el favorito cine de las familias «Lara», de Prado y Virtudes, con el teléfono M-2»421.

Hoy en función continua, de 2 de la tarde a 11 y 30 de la noche se pasa por la pantalla gigante revista comedia, estreno de la grandiosa, regia joya francesa «Raymuncho» con Magdalena Ozeray y Jean Pierre Aumont y estreno de la preciosa, atrevida comedia francesa «Mi hermana de leche» con Meg Lemonier.

Precios: luneta 10 centavos a todas horas. Entre y salga cuando quiera.

Mañana: grandioso programa con «Esclavos del oro» con Errol Flyn y «Angeles con cara sucia» con James Cagney.

PRADO: «EL VALIENTE DE OKLAHOMA»

Hoy tiene «Prado» el elegante teatro del Paseo de Martí, como todos los días matinée a las 2 y tandas a las 5 y 8 y 15 con lo mejor en película por el más bajo precio de 10 centavos luneta o preferencia. Exhibiendo primeramente la más formidable creación de la trágica actriz Bette Davis «La Tempestuosa» con el gran actor Henry Fonda y el glorioso espectáculo Warner interpretado por el dinámico actor James Cagney «El Valiente de Oklahoma». Completando el programa una variedad y un gracioso cartón. Mañana: «El Idilio de un Genio» por Don Ameche y «Así terminó un querer» por Barbar Stanwyck.

REINA: «LOS AMORES DEL MIKADO»

HOY EXITO!
FAUSTO
Ginger ROGERS en "MAMA SOLTERA"
-BACHELOR MOTHER-
con DAVID NIVEN
Una R.K.O. RADIO
40¢ Niños 20 Tert. 15¢ 50¢

Nunca fué tan vivo el fulgor de las estrellas en el firmamento! Bing Crosby, Joan Blondell y Mischa Auer... las más brillantes de todas, en su más grandioso éxito: «Caído del Cielo». ¡Bulliciosa, romántica, picaresca!

«Los Amores del Mikado» es de esas producciones que de cuando en cuando producen los estudios para mantener latente su prestigio. «Los Amores del Miakdo» es una superproducción en tecnicolor y lleva como intérpretes a Gilbert y M. O. Sullivan. Un cartón y la revista completarán el programa que se exhibe hoy en el super-cine. «Reina» desde las 2 de la tarde a los precios de 15 centavos la luneta hasta las 6 y media y 20 centavos después, la cómoda tertulia familiar con sus regias localidades 10 centavos.

Mañana: «La Batalla» y «Ladrones de levita» y la revista con los sucesos más resientes de la crisis europea.

VERDUN: MARTES POPULAR

Hoy, como todos los martes, rigen precios populares en el elegante teatro «Verdún» de Consulado 214, te

Mareada... y con DOLOR DE CABEZA?

Tome en seguida

CAFIASPIRINA

quita el dolor y reanima

Cardenenses

Varadero y la temporada invernal
Recojo una noticia.
De gran interés.
Por un distinguido visitante cuyo nombre me veo obligado a reservar, acabo de saber que se organizan importantes excursiones para la estación invernal en nuestra Playa Azul.
Procederán de Miami.
La mayor parte de ellas.
Con motivo de la guerra reinante en Europa es enorme la demanda de apartamentos que ya tienen todos los hoteles de la ciudad mágica cubana y ante la imposibilidad de permanecer allí, Varadero es el sitio predilecto que eligen.
Vendrán miles de turistas.
Así puedo decirlo.
La persona que me habla de ello que acaba de llegar de Miami asegura que tanto la temporada invernal en puerta como el verano de 1940 en la Playa Azul, ha de ser algo que ha de asombrar a los cubanos, siempre y cuando Varadero ofrezca comodidades y atenciones al turiste.
Daré nuevas noticias.
Que espero recibir.

San Jenaro

La festividad de hoy.
San Jenaro.
Entre los que recuerdo, saludaré a Álvaro Suárez, el competente y amable secretario de la Colonia Española de esta ciudad, que sabe llevar con tacto e inteligencia la ardua labor de las oficinas de esta institución prestigiosa.
Le deseo un día alegre.
Colmado de dichas.
Saludaré ahora a Jenaro Sabatés, propietario de la emisora C. M. G. E.; Jenaro Díaz, padre e hijo, Jenarito Sánchez, Jenaro López, Jenaro Alonso.
A todos, felicidades.
Muchas felicidades!

Emma Irigonegaray

Linda jovencita.
Graciosa y angelical.
Un día de satisfacciones el del martes para Emma Irigonegaray Delgado, una de las princesitas de los felices esposos señora Amelia Delgado y el señor Juan Irigonegaray, cuyo lirio celebra su cumpleaños.
Se verá halagada.
Muy congratulada.

Fe

Graciosa jovencita.
Linda y atrayente.
Celebra hoy su natalicio la angelical señorita Fe Barroso Navarro, que se verá muy agasajada por tal motivo.
Reciba mi saludo.
Con mi elogio.

Natalicia

Un saludo.
Una felicitación.
Me agrado llegar con estas líneas para la atrayente señorita Julia Parra, que el martes celebra su natalicio.
Reciba mi saludo.
Con estas líneas.

Triste aniversario

Se cumple el martes.
El día 19 de septiembre.
Tres años hace de la sentida muerte de los que fueron apreciados amigos señores Ildefonso Alonso y Leandro Goicoechea.
Triste fecha.
Para los suyos.

Un saludo

De felicitación.
Para una compañera.
La culta colaboradora de «Cárdenas Social» señora Panchita Hernández de Llopart, que el domingo pasado su cumpleaños.
Repito pasado feliz.
Extensivo a los suyos.

Clara Obregón

Majorada.
Y atrayente señorita.
Satisfactorio el estado de la señorita Clara Obregón, la bella hija de los estimados esposos Marcelino Obregón, que el sábado último fue operada en la renombrada «Clínica Cárdenas» por el elogiado doctor Juan de Rojas.
Restablézcase pronto Clara.
Así se lo deseo!

De la Playa Azul

Temporadistas que se van.
Rumbo a Europa.
Después de breve temporada en Varadero se dirigen a Europa los distinguidos y jóvenes esposos señora Carmelina Arechabala de Arechabala y el doctor Miguel Angel Arechabala, presidente de la solvente firma local de José Arechabala S. A. y con ellos su joven hermana la señora Chuchú Arechabala de Márquez.
Van todos a Vizcaya.
Para unirse con otras familias.
Hasta el puerto de la Habana fueron a despedir a esos viajeros los prestigiosos esposos señora Onelia Méndez de Iturrioz y el señor José Fermín Iturrioz, experto financiero y amigos de todas mis simpatías y afectos.
Despido a los que se ausentan.
Tengan feliz travesía.

Virginita Neyra Gou

De nuevo en Cuba.
La gentil cardenense.
Acaba de arribar al puerto de la Habana la elegante amiga, que pasó una gratísima temporada en el Norte, en las montañas de Maflewood, visitando también la Feria Mundial de New York.
Reciba mi bienvenida.
La valiosa Virginita.

Innovaciones en el Liceo

Nuestra Casa Cubana.
Siempre adelante.
Buscando siempre mejoras para sus socios ha iniciado ahora la construcción de un magnífico escenario en su hermoso salón de actos de Céspedes y Calzada.
Será la obra acabada.
De gusto y arte.
Baste que diga que al frente de ella se halla el entusiasta joven y afable amigo el señor Antonio de la Torre, que experto en el arte teatral hará porque nuestro Liceo tenga un escenario que sea un orgullo para la provincia.
Se darán allí fiestas.
Muy a menudo.
Para la temporada invernal ya estará listo el nuevo escenario de la Casa Cubana.
Quedará precioso.
Puedo anticiparlo.

Francisco González Bacallao.

¿VD. TIENE ESTOS DISCOS VICTOR

PEDRO VARGAS

82724. Morena Linda. Canción. Tú no comprendes. Canción.

76074. Perfidia. Canción. Naufragio. Canción.

82683. El amor de mi bohío. Guajira. Cuando te acuerdes de mí. Bolero.

82661. Cubanita mía. Canción Bolero. Incertidumbre. Canción.

DE VENTA EN LAS AGENCIAS RCA VICTOR distribuidores HUMARA Y LASTRA Sen. C. T. M 9093

RETENCION Y DOLORES

HABANA. «Agradecida por los excelentes resultados obtenidos en mi caso con la Anticalculina Ebrey, me hace constar que he sentido ir desapareciendo el dolor de cabeza, en los riñones y espalda, orines ácidos, en mi mucho asiento, temblores, hinchazón en las piernas, boca pastosa, con amargo sabor y mal aliento, retención de orina, dolores incesantes en la espalda y sin fuerzas para atender mi trabajo. Debo este gran alivio a los dolores a la Anticalculina Ebrey». Laura Leanes.

Anticalculina EBREY

No acepte sustitutos. Anticalculina le hará sentirse mejor, más joven, fuerte y saludable. Solicítelo usted mismo. Para el riñón, hígado, vejiga.

No. 50

CRONICA HABANERA

BODAS DEL MES

Para el domingo próximo, día 24, está concertada la boda de la gentilísima señorita Elena Lazcano y Peña, y el caballeroso joven Eduardo Beltrán y Marban, ambos muy estimados entre el grupo numeroso de sus amistades.

....La nupcial ceremonia, llamada a revestir gran brillantez, se verificará a las nueve de la noche en la Iglesia de Nuestra Señora de la Merced.

En próximas notas ofreceremos la relación de padrinos y testigos.

DISTINGUIDOS VIAJEROS. —El jueves próximo, embarcan para los Estados Unidos, el prestigioso letrado doctor Moisés A. Vieites y su gentil y distinguida esposa María Romero.

Con ellos va también su hijo, el simpático joven Jorge Vieites y Romero.

También ese día embarcan en el «Florida», para los Estados Unidos, el conocido ingeniero Eugenio Rayneri, acompañado de su gentilísima esposa Rosita Cadaval, y de su hija Enita, la lindísima señorita.

Se proponen permanecer una temporada, que les deseamos muy grata.

El viernes, regresaron a nuestra capital, por la vía de la Florida, el conocido ingeniero Antonio J. Betancourt y su gentil e interesante esposa Josefina Bardeci.

Con ellos regresaron sus hijas, la lindísima señorita Gloria María Betancourt y la encantadora «jeune-fille» Josefina Ofelia.

Los distinguidos viajeros visitaron la Feria Mundial y algunos Estados de la Unión.

ESTHER MENENDEZ DE ZAYAS. —Ayer celebró su santo y se vió muy congratulada, colmada de felicitaciones y de halagos, la bella y gentil señora Esther Menéndez de Zayas, esposa de nuestro distinguido compañero el doctor Oscar Zayas, Director de «Avance».

Entre las muchas flores que recibió se destacaba este grupo precioso procedente de «El Fénix», el jardín del gran mundo, del Paseo de Carlos III.

Un cesto de rosas «Belle Blonde» del Honorable Presidente de la República, doctor Federico Laredo Bru y señora.

Un cesto de claveles rosados del Secretario de Comercio y señora.

Y un cesto de gladiolos «Picadilly» de Mario Lescano Abella y señora.

De «El Clavel», el elegante jardín de los hermanos Armand, era un bellísimo y artístico cesto de gladiolos «Pureza» y crisantemos color orquídea del Jefe del Ejército Constitucional, coronel Fulgencio Batista y señora.

Y también un gran cesto de gladiolos «Adonis» de Camilo y Alberto Armand.

¡Felicidades!

EL TE DEL COUNTRY.—Como todos los domingos, se vió animadísimo el último té bailable del aristocrático Country Club de la Habana.

En su espléndida terraza se reunieron numerosos y selectos parties, bailándose animadamente con la orquesta Brito, tan celebrada.

He aquí algunos de los parties:

Citaremos en primer término el de la lindísima señorita Martica Fernández Sánchez, que tanto se destaca en nuestra sociedad elegante.

Con la señorita Fernández Sánchez y su compañero el joven Jorge Vieites, tomaron asiento a la mesa estas parejitas:

Elena Montero y Cuco Malberty.
Mariita Mederos y José I. Rivero Jr.
Chichita Castellanos y Fernando Palicio.
Beba Fernández Grau y Paco Mendieta.
Marta González Labarga y Oscar Rivero.
y Antonina Alonso y Mario Castellanos.

Una mesa de jóvenes matrimonios en la que se reunían: el doctor Joaquín Viñals y Mercy Taquechel, José Manuel Coroales y Elena de Cárdenas, doctor Ramón Martínez Pedro y Mariita Barrueco, doctor Willy Baró y Nenita Abril, Konard Skarbrevick y Ella de Skarbrevick, doctor Mauricio Monteagudo y María Felicia Pérez Stable y Roberto Pollack y Chita Diehl.

El doctor Arturo Mora y su bella esposa Seida del Portal con la encantadora Angelina Ariosa y el doctor Sergio del Portal.

Una mesa de los esposos Arturo Fernández y Elena Sánchez.

Tres parejitas en otra mesa: Elena Franca y Enrique de Cárdenas, Cuca Valiente y Alvaro Ledón y Lydia Lombard y Frank Figueroa.

En una petit-table Elodia de Cárdenas y René Núñez.

Y en otra Lily Chabau, tan linda y Luis Douglas.

Un party de parejitas muy animado, ordenadas así: Isabel Mendoza y Gastón Arellano, Graziella Gómez y Carlos Carrillo, Sara María García Tuñón y Willy Zaldo y Nonó Larrea y Mario Arellano.

El señor Pablo Carreño y su esposa María Camps en una mesa.

Paulina Oyarzún y Pillo Morales y Hortensia de Cárdenas y Alberto García Tuñón.

Ofelia Carreño, la encantadora señorita con el doctor Luis Rodríguez Molina Jr.

La señorita Macusa Larrea con los jóvenes Panchito Pons y Juan B. Díaz Jr.

Una mesita de María Julia de Cárdenas y Arístides Hernández.

Y por último una mesa de tres parejitas simpática: Anita del Valle y Eddie Smith, Margarita Carrillo y Vicente Díaz Jr. y Mercedes del Valle y Harry Fanjul.

DEL LYCEUM-LAWN TENNIS.—Esta tarde, a las cinco, se celebrará en los salones de la sociedad femenina Lyceum Lawn Tennis Club, una interesante conferencia de la señorita Baby del Valle, sobre tratamientos de belleza.

La señorita del Valle acaba de regresar de los Estados Unidos, donde se especializó en esta materia, habiendo sido nombrada representante de una importante casa de Hollywood.

Se verá muy concurrida.

NACIMIENTOS.—Un hermoso niño, nacido en la tarde de ayer ha venido a alegrar el hogar de los jóvenes esposos Raúl Rodríguez Walling y Bellita Betancourt.

La señora de Rodríguez Walling, fué asistida por el joven y notable ginecólogo doctor Héctor Rocamora.

De igual dicha disfrutan el señor Luis Rodríguez López y su gentil esposa Anitica Morales Broderman, con motivo del nacimiento de un lindo niño.

Para ambos matrimonios, nuestra felicitación.

SIMPATICA BODA.—Para el día 30 del actual está señalada la boda de la encantadora señorita Lila Martínez Valdés y el caballeroso joven Luis Rodríguez Faura, ambos muy estimados entre el grupo numeroso de sus amistades.

Tan simpático enlace se verificará en la Capilla de los Rvdos. Padres Pasionistas de la Víbora.

(Continúa en la página NUEVE)

Toda MUJER que usa el legítimo VAGINAX no admite otro lavado. VAGINAX nunca falla.

En el Campo como en la Ciudad

SERVEL ELECTROLUX

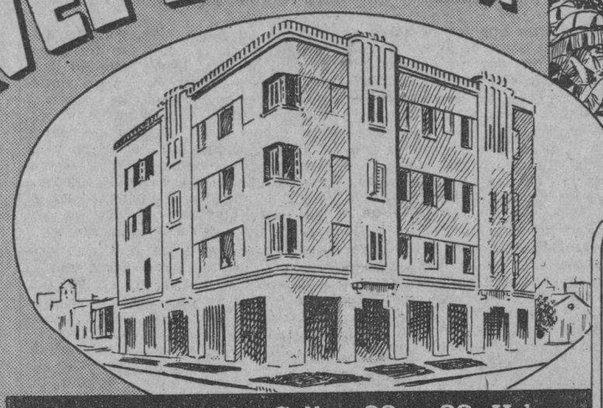

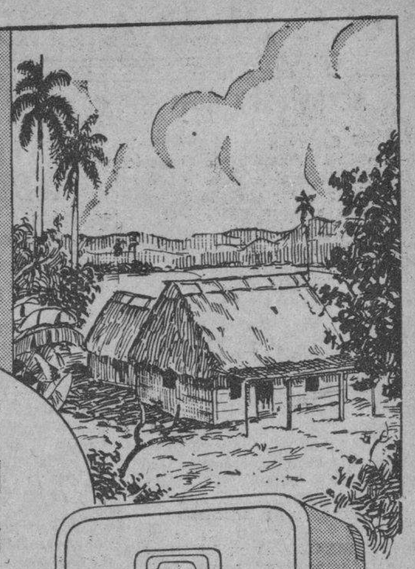

GARANTIZA REFRIGERACION ECONOMICA Y EFICIENTE

Edificio Triángulo - Calles 23 y 22 - Habana
14 apartamentos equipados con Servel Electrolux

J. Z. HORTER CO., S. A.
Obispo y Oficios Habana
Favor de enviarme información detallada acerca del refrigerador Servel Electrolux de funcionamiento con Gas con Kerosina
Nombre .....
Dirección .....

Tanto en la ciudad como en el más apartado rincón en el campo, el refrigerador Servel Electrolux es el preferido por aquellas familias que saben invertir su dinero.

Este refrigerador moderno y automático no tiene piezas movibles en su interior que puedan romperse — no tiene motor — funciona con gas o kerosina por unos pocos centavos diarios y proporciona frío constante y gran cantidad de hielo.

Investigue acerca de esta maravilla de la refrigeración moderna y averigüe cuan tácil es de adquirir y mantener.

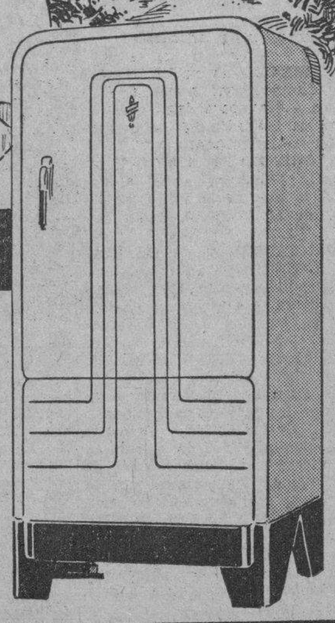

DIFERENTE A TODOS - FUNCIONA CON GAS O KEROSINA

LOS SEÑALAMIENTOS PARA HOY EN EL TRIBUNAL SUPREMO Y EN LA AUDIENCIA

En el Tribunal Supremo

Sala de lo Contencioso-administrativo y de Leyes Especiales: Sinclair Cuba Oil Company contra Secretaría de Hacienda sobre pago de cantidad, ponente doctor Torres Tomás; el Estado contra Comisión del Servicio Civil sobre reposición de Zoraida Fernández, ponente doctor Llaca Argudín; el Estado contra Comisión del Servicio Civil sobre reposición de Matilde Delgado viuda de García; ponente doctor Domingo Morales del Castillo; Cuban Canadian Sugar Company contra Director General del Fondo Especial de Obras Públicas, ponente doctor Cantero; Arturo Valdés contra Dirección General de Aduanas, ponente doctor Cantero; Rafael Llanes contra resolución presidencial sobre reclamación como oficial retirado de las fuerzas armadas, ponente doctor Domingo Morales del Castillo.

Sala de lo Civil: Mayor cuantía, Ramona y Angela del Valle y Raúl Corróns, apercibimiento, ponente doctor Bru; Compañía Seguros y Fianzas La Protectora Nacional S. A., y Manuel Mayo, ponente doctor de Montagú; Queja, incidente, Patricio Toledo y Compañía Anónima New Gómez Mena, ponente doctor de Solórzano; Queja, expediente posesorio, Guillermo Cordero y Alfredo Domínguez, ponente doctor de Solórzano; Rollo 47 de 1939, queja, audiencia verbal.

Sala de lo Criminal: Infracción electoral, recurso del Fiscal en tres procesos, ponente doctor Rodríguez Morejón; Lesiones, Salvador Soberato, letrado Cubillas; Drogas, Juan Robledo, letrado Calderín; Lesiones, Melanio Borrego, letrado A. Alvarez; Corrupción, Josefa Isola, letrado Herrera; Falsedad, Armando Rodríguez, letrado Barrero.

En la Audiencia

Sala Primera de lo Criminal: José Peña, drogas, defensor Candia; Manuel Mena, homicidio imperfecto, defensor Guás; Salvador Martell, trata de blancas, defensor Cremata.

Sala Segunda: José Morejón, lesiones, defensor Carone; Casimiro Medina, homicidio, defensor Urioste; Daniel Montejo, drogas, defensor Montoro; Alejandro García, infracción del censo, defensor Recio.

Sala Tercera de lo Criminal: Jesús Ramos y otros, falsificación, defensor Picazo; Lorenzo Guerra, robo, defensor Cremata; Agustín Hernández, lesiones, defensor Illa.

Sala Cuarta de lo Criminal: Manuel A. Campos, lesiones, defensor Sainz Silveira; Ramiro González, lesiones, defensor Casuso; Abelardo Pérez, lesiones, defensor Riveiro.

Sala Quinta de lo Criminal: Pedro Inguanzo, drogas, defensor de Villiers; Domingo Cruz, hurto, defensor Menció; Francisco Rodríguez, usurpación, defensor de Villiers, Miguel Oliva, lesiones, defensor Solís; Herculano Calles, rapto, defensor de Villiers; Diego Sosa, homicidio, defensor Soto Barroso; Manuel Morales, robo, defensor Hevia.

Sala Primera de lo Civil: Suspendidas las vistas civiles por celebrarse las electorales.

Sala Segunda de lo Civil: Ponente: Silva.—Aguilera Margañón y Compañía contra resolución del D. G. de Aduanas. Castellanos, Hernández Bonafante. Sr. Fiscal.

Hernández y Fernández contra resolución 5414 de la D. G4 de Aduanas. Lamadrid, Vega. Sr. Fiscal.

Tous Solís y Cía. contra resolución 4783 de la D. G. de Aduanas. Martínez. Sr. Fiscal.

Vázquez y Hno. contra resolución 5098 de la D. G. de Aduanas. S. Villalba. Cejas. Sr. Fiscal.

R. Arias y Hno. contra resolución 5399 de la D. G. de Aduanas. S. Villalba. Procurador S. Villalba. Señor Fiscal.

Antonio Alvarez S. en C., contra resolución 4865 de la D. G. de la Aduanas. S. Villalba. Procurador, S. Villalba. Sr. Fiscal.

J. Pérez S. en C. contra resolución 5342 de la D. G. de Aduasas. S. Villalba. S. Villalba. Sr. Fiscal.

Artime y Cía. contra resolución 5194 de la D. G. de Aduanas. S. Villalba. Proc. S. Villalba. Sr. Fiscal.

Barraqué Macía y Cía. contra resolución de la D. G. de Aduanas. S. Villalba. Sr. Fiscal.

J. Teira S. en C. contra resolución 4955 de la D. G. de Aduanas. S. Villalba. Sr. Fiscal.

HURTO DE LATAS DE CONSERVAS

Rafael González Ferrer, vecino de Sitios, 51, fué detenido en los momentos en que se daba a la fuga después de haber hurtado varias latas de conservas de la bodega situada en Estrella, 301. El acusado ingresó en el vivac.

GUANABACOA AL DIA

MAGNIFICA OPERACION

El doctor Pedro Pablo Nobo Gelats, acertado director de la moderna y acreditada clínica «Nuestra Señora de la Asunción», eminente cirujano y destacado profesor universitario, acaba de anotarse un resonante triunfo en su brillante carrera profesional, al intervenir quirúrgicamente y con el más satisfactorio resultado a la paciente señora María Luisa Pompín, que sufría de bocio tóxico.

Mucho nos congratula este nuevo éxito del ilustre amigo el doctor Nobo llevado a cabo en el importante establecimiento benéfico «Nuestra Señora de la Asunción», que ha puesto una vez más de manifiesto su pericia, habilidad y talento que lo consagran, a pesar de su juventud, como un verdadero maestro de la Cirugía.

Llévenle estas líneas mi más entusiasta felicitación por el feliz resultado obtenido en tan difícil y arriesgada operación.

FAUSTINO ALBUERNE DIAZ

En la fecha de hoy celebra su cumpleaños el distinguido y caballeroso joven Faustino Albuerne Díaz, que se verá con este motivo colmado de congratulaciones por parte de sus incontables amistades.

De mí reciba la felicitación más afectuosa.

NUEVA PROFESORA

La distinguida y encantadora señorita Olga Presmanes Fernández acaba de graduarse en el Consevatorio Universidad Musical, que dirige de manera admirable la culta profesora señorita Ana María Bosch, de Profesora de Piano y Solfeo después de haber obtenido en los últimos exámenes la alta calificación de Sobresaliente.

La señorita Presmanes continuará sus estudios de perfeccionamiento con el notable profesor Arcadio Menocal, tan conocido en todos los círculos musicales y bajo cuya dirección ampliará sus conocimientos artísticos.

Al felicitarla muy efusivamente, reciba la simpática Olga mis mejores deseos por que alcance nuevos y brillantes éxitos en los estudios próximos a comenzar.

CUMPLEAÑOS

El simpático e inteligente niño Manolito Coto Arrondo celebra hoy su cumpleaños y con este motivo será objeto de los mayores agasajos.

El cronista se complace en enviarle su más cariñoso saludo.

NOTA DE PESAME

El mensaje sentido de nuestra más profunda expresión de condolencia, se lo hacemos llegar por este medio a los distinguidos y muy apreciables esposos Ricardo Menéndez, presidente de la Cámara de Comercio de Guanabacoa y Pepilla González de Menéndez, así como a sus hijos, con motivo del reciente fallecimiento de su hermano señor Julián González y Alfonso.

Elevamos nuestras preces al Altísimo por el eterno descanso de su alma y le pedimos la resignación necesaria para sus deudos.

SENSIBLE FALLECIMIENTO

En la tarde de ayer recibieron cristiana sepultura en la necrópolis municipal los restos mortales del caballeroso señor Luis Oliva de la Oliva, padre amantísimo del apreciable amigo y compañero Luis Oliva Pulgarón, Director de Literatura del Liceo Artístico y Literario de Guanabacoa.

A su sepelio concurrió una buena representación de todas nuestras clases sociales que se asociaron al dolor de sus familiares que lloran sin consuelo pérdida tan irreparable.

Sean estas líneas portadoras de mi más sentido pésame a sus deudos y muy especialmente a su hijo Luis y elevamos una oración al cielo para que Dios acoja en su seno su alma.

SERAFINA FERNANDEZ

Hoy celebra su cumpleaños la bella y graciosa señorita Serafina Fernández, figurita gentil que disfruta de grandes simpatías y estimación en el seno de nuestra sociedad.

Entre flores y halagos pasará su día tan simpática damita que recibirá múltiples demostraciones de afecto e infinidad de mensajes de felicitación.

CAYO DEL CABALLO

Juan Borrell Valdés, de 16 años y vecino de Factoría 209, sufrió lesiones de carácter grave al caerse del caballo que montaba en la Loma del Burro.

A los cuales unirá el mío más efusivo.

RAMON COGUL VENDRELL

El gracioso niño Ramón Cogul Vendrell, hijo del conocido industrial de esta plaza señor Andrés Cogul y de su distinguida esposa Rosa Vendrell, celebra en la fecha de hoy su cumpleaños y será objeto de las más cálidas muestras de afecto de sus numerosos amiguitos.

Lo felicito muy cordialmente.

POR LOS TEATROS

Nuevamente la empresa de nuestro gran coliseo Carral presenta en su escena al maravilloso cantante argentino Agustín Irusta, que viene a brindarnos en la armonía de su voz privilegiada la cadencia admirable de la canción porteña de la que es un genial intérprete.

DE REGRESO

A las ocho y media de la mañana de ayer ya bordo del vapor «Florida» de la P. and O. arribó a nuestras playas después de haber pasado las vacaciones de verano en la Madre Patria junto a los suyos, el R. P. Modesto Galofre, Rector de las Escuelas Pías de Guanabacoa.

Un grupo numeroso de amigos acudió al muelle para esperar al ilustre sacerdote escolapio que ha sabido con su voluntad, dinamismo y talento, colocar el magnífico plantel calasancio en el lugar privilegiado en que hoy se encuentra entre los planteles de enseñanza.

Trae el P. Galofre el ánimo reconfortado con este viaje a la nación española que le ha servido para reponerse de los ingentes esfuerzos realizados desde hace varios años al frente del Colegio y en los estudios llevados a cabo en la Universidad de la Habana donde se graduó de doctor en Ciencias Naturales después de haber obtenido las más altas calificaciones en todas las asignaturas de la carrera y haber presentado una tesis brillantísima en la cual impuso nuevos principios científicos entre los árboles tropicales fosilizados.

Guanabacoa se regocija grandemente con el feliz regreso del talentoso profesor escolapio que con tantas simpatías y estimación cuenta en el seno de nuestra sociedad que sabe aquilatar sus méritos y su afán de lograr el mejoramiento de la dulce y tranquila villa que «duerme un sueño de siglos bajo la sombra apacible de la loma de la cruz».

El cronista se complace en enviarle con estas líneas al querido P. Galofre la reiteración cariñosa de su más cálido saludo de bienvenida.

Rafael FERNANDEZ PALMAS.

DESPIERTE LA BILIS DE SU HIGADO...

Sin usar calomel—y saltará de su cama sintiéndose "como un cañón"

Su hígado debe derramar todos los días en su estómago un litro de jugo biliar. Si ese jugo biliar no corre libremente no se digieren los alimentos. Se pudren en el vientre. Los gases hinchan el estómago. Se pone usted estreñido. Se siente todo envenenado, amargado y deprimido. La vida es un martirio.

Una mera evacuación del vientre no tocará la causa. Nada hay mejor que las famosas Píldoritas Carters para el Hígado para acción segura. Hacen correr libremente ese litro de jugo biliar y se siente usted "como un cañón". No hacen daño, son suaves y sin embargo, son maravillosas para que el jugo biliar corra libremente. Pida las Píldoritas Carters para el Hígado por su nombre. Rehuse todas las demás. Precio: 30¢.

ROBARON EN UNA FARMACIA

El vigilante 2554 S. Garrido, arrestó a Santos Rodríguez García, de 22 años, vecino de San Juan y Martínez y Ricardo Lamas Otaño de 27 años, vecino de Cuba 354, por ser los autores del robo efectuado en la farmacia del Dr. Machado, en Egido 566 ,bajos, y a los cuales le fueron ocupados ocho pesos que habían sustraído.

Para penetrar utilizaron una soga que amarraron a la baranda de un pasillo de los altos por donde descendieron, volviendo a salir por el propio lugar.

El Juez de Guardia doctor Nevia los remitió al vivac.

AHORA! PRONTO DESCANSO ...BLANCURA, PARA OJOS CANSADOS!

ROJOS, CANSADOS BLANCOS, DESCANSADOS

Obtenga Vd. pronto descanso para ojos cansados, irritados, con el nuevo y científico EYE-GENE. Tan calmante después de paseos nocturnos en carro, trabajo exacto con la vista, etc. Miles han abandonado soluciones de ácido bórico y otras. Ojos inyectados se clarifican en unos cuantos segundos. No mancha y es absolutamente inofensivo.

EYE-GENE Un nuevo y seguro método de clarificar los ojos, calma toda irritación.

EYE-GENE

Un rincón acogedor

para los amantes del "Bridge" - el

Hotel Nacional de Cuba

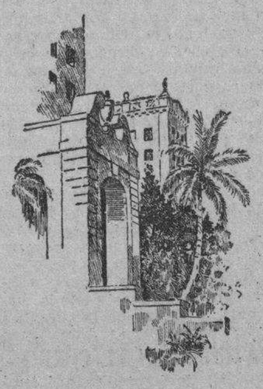

Las damas distinguidas que desean ofrecer tardes de «bridge» favorecen al Nacional, donde las mesas pueden alinearse en la Terraza, en un ambiente grato y refrescante... o en el nuevo Salón de Bridge. Festeje a sus amistades en este Hotel y tendrá la seguridad de un servicio superior.

Mrs. Hilde Sperling está ya actuando como asesora de «bridge» en el Nacional y con sumo gusto cooperará en la organización de juegos y campeonatos, haciéndose cargo de todos los preparativos.

Uso de naipes, mesas, libretas y lápices	$0.30
Té servido, incluyendo lo anterior	1.00
Lecciones de «Bridge»	1.50
Almuerzo desde	1.25
Comida Nacional desde	1.50

Hotel Nacional de Cuba

CENTRO DEL «BRIDGE» EN LA HABANA

M.E.C.D. 2016

SOCIEDADES ESPAÑOLAS

ACTOS PARA HOY

UNION ORENSANA: Junta de la Directiva a las nueve de la noche en el Centro Gallego, para la cual cita el secretario, señor Rodolfo Vázquez.

HIJOS DEL AYUNTAMIENTO DE CAPELA: Junta ordinaria de la Directiva a las nueve de la noche en la Casa de Galicia. Cita el secretario, señor José Carballeira.

EL VALLE DE LEMUS: Reunión ordinaria de la Directiva a las nueve de la noche en el palacio de Galicia. Cita el secretario, señor Francisco Taboada.

CENTRO ASTURIANO DE LA HABANA: Junta de la Directiva, en primera convocatoria, a las nueve de la noche en el palacio social. Para este acto cita el secretario, señor Manuel Calvo García.

FIESTAS PROXIMAS

MONTERROSO Y ANTAS DE ULLA: Almuerzo en honor de sus miembros a las una de la tarde en los jardines tropicalinos, Salón Tropical. Luego habrá matinée.

SAN LORENZO DE ARBOL Y SU COMARCA: Almuerzo social el domingo a la una de la tarde, en los jardines de La Tropical, Salón Ensueño.

COMERCIANTES E INDUSTRIALES DEL CERRO: Almuerzo-homenaje al capitán Pedro Díaz Rodríguez, el domingo a la una de la tarde, en los jardines de la Cervecería Polar.

ALMENDARES RIVERSIDE YACHT CLUB: Verbena el sábado en sus terrenos de Calzada y 20, Vedado, amenizada por los mejores conjuntos.

LICEO DE MEDINA: Brillante baile el domingo por la noche en sus amplios y ventilados salones de 23 y D, Vedado, amenizado por la orquesta Bris y el Quinteto Tomé.

CLUB DEPORTIVO DEL CERRO. Gran matinée el domingo desde las 2 p. m., en sus salones de Cerro, próximo a Buenos Aires, amenizada por Belisario López y la Gloria Matancera.

FARMACIA DROGUERIA TAQUECHEL
Obispo 27 TELEFONOS M 7674 7675
DE TURNO LOS VIERNES

FARMACIA DROGUERIA DE "JOHNSON"
DE TURNO LOS LUNES
Obispo Nº 30 TELEFONO-A-2129.

"LA MAYOR"
35 EDIFICIOS
700 EMPLEADOS
SARRA
DROGUERIA
ABIERTA TODOS LOS DIAS
TODA LA NOCHE LOS MARTES
A-8026 A-3641

FARMACIAS DE TURNO HOY MARTES

DESDE BAHIA A PASEO DE MARTI (PRADO)

Teniente Rey No. 412	A-8026
Compostela No. 811-C, esquina a Merced	A5-0101
Animas No. 5	M-5557
Tejadillo No. 166	M-1120
Luz No. 7, esquina a Oficios	M-3837

DE PASEO DE MARTI (PRADO) A P. DE VARELA (BELASCOAIN)

San Miguel y Lealtad	U-6743
Consulado y Colón	M-4640
Manrique No. 101	M-4231
Simón Bolívar y Manrique	M-1229
Belascoaín, No. 860	
San Lázaro No. 565	M-4268
Escobar y Virtudes	M-2788
San Nicolás y Rayo	M-1080
Máximo Gómez No. 714	M-4148
Corrales y Cienfuegos	A-7836
Aguila y Barcelona	M-4517
Vives No. 445	A-9976
Salud y Gervasio	M-5410
Neptuno No. 309	M-4170
Virtudes No. 158	M-4737

DE P. DE VARELA (BELASCOAIN) A. AVE. DE MENOCAL (INFANTA)

Presidente Menocal No. 808	U-6200
Carlos III No. 651	U-6830
Máximo Gómez No. 1153	M-4128
Infanta y Concordia	U-7097
Concordia y Oquendo	U-6841
Príncipe y Hospital No. 19	U-7079
San José No. 710, entre Belascoain y Lucena	U-2507

DE INFANTA AL VEDADO, HASTA RIO ALMENDARES

17, entre J e I	F-6092
15 y 12	F-6193
Calzada y 10	F-6262
23 No. 608, entre E y F	F-4044
Zapata 11, esquina A B.	F-6007

VIBORA

10 de Octubre y Chaple	I-7700
10 de Octubre No. 1310	I-5067
Carretera de Managua y Valiente	I-5342
San Francisco y Lawton	X-2326
Santa Catalina y Luz Caballero	I-7474
16 y Tejar	X-2318

JESUS DEL MONTE Y SANTOS SUAREZ

10 de Octubre y Municipio	X-1717
10 de Octubre y Sta. Emilia	I-7576
San Leonardo y Flores	I-7466
General Lee y Dureje No. 122	I-3900

LUYANO

Fábrica y Pérez	X-1466
Rosa Enriquez No. 50	X-2333

CERRO

Calzada del Cerro No. 1395	M-5136
Churruca No. 282	I-7440
Florencia No. 172	I-7485

Este grupo deberá prestar servicio público todo el día y la noche de los domingos siguientes: Enero 22, Mayo 28, Octubre 1. Marzo 5, Julio 9, Noviembre 12. Abril 16, Agosto 20, Diciembre 24.

Estos turnos han sido acordados en cumplimiento de lo dispuesto en el Artículo VI del Decreto-Ley 2604, de 7 de noviembre de 1934. Estos turnos han sido acordados en cumplimiento de lo dispuesto.

SURGE LA IDEA DE PERPETUAR EN CASTROPOL LA MEMORIA DEL GRAN ASTURIANO D. VICENTE LORIENTE

Un conterráneo que actualmente reside en La Coruña, dice que a base de una suscripción en Asturias y América—más bien en Cuba—se podría realizar una obra digna del caballero insigne

Es ley eterna que los hombres de gran espíritu sean amados en vida y adorados después que cruzan los umbrales de la eternidad. Desde luego que algunos de éstos inspiran odio también—porque no quisieron tal vez limitarse a ser ceros a la izquierda—, pero esto carece de importancia. Ya dijo Martí que el hacha de la envidia está buscando siempre las cabezas altas con el propósito de echarlas a tierra.

Tócanos hoy hablar de un español magnífico, fallecido en el pasado mes de julio en su querida villa de Castropol. Como se sabe, residió larguísimos años en Cuba, realizando actos filantrópicos a granel.

Precisamente acerca de su vida nos envía hermoso artículo otro asturiano valioso, don Jovino L. Villar, residente en el pueblo de Boedo, provincia de La Coruña, España. Este residió mucho tiempo en esta Perla de las Antillas, lo cual le permitió apreciar de cerca las grandes virtudes de don Vicente Loriente. Debido a ello, lanza una idea generosa: la de erigir un busto o colocar una lápida en la villa castropolense, que perpetúe la memoria del caballero intachable.

Trasladamos dicha idea a la «Agrupación Castropol», radicada en esta capital, para que —y esto es otra idea— inicie una suscripción que con toda seguridad secundarían muchas instituciones y, en el orden particular, muchos admiradores de don Vicente. Por nuestra parte, aquí estamos, como siempre, a disposición de la colonia.

Veamos el emotivo artículo de don Jovino L. Villar:

«En su casa de Castropol, Asturias, un tiempo mansión señorial de los Marqueses de Santa Cruz, falleció el 8 de julio último, a los ochenta años de edad, don Vicente Loriente y López Acevedo, tan conocido y justamente respetado en esa República por sus altas prendas personales.

«Fué el señor Loriente esposo y padre amantísimo, amigo leal, hombre inteligente y culto y ciudadano íntegro y entusiasta, cuya cooperación a toda labor por la grandeza de España y de progreso de su Asturias querida, fué siempre espontánea y eficaz.

«Recuerdo ahora, y recordaré mientras viva, con admiración y gratitud, el siguiente rasgo que revela la austeridad de tan preciado castropolense.

«En 1922 acordamos los taramundeses residentes en La Habana organizar la sociedad «Taramundi Progresista» para construir y crear escuelas en nuestro concejo. Y comunicamos este acuerdo al respetable y bondadoso patriarca asturiano, como deferencia a sus relevantes méritos y a sus afanes por la instrucción popular, recibiendo de él los más sabios y animadores consejos.

«Una vez constituida la sociedad lo visité, como presidente de ella, para darle personalmente cuenta de su constitución definitiva.

«Me recibió, como siempre, afectuoso, me escuchó con visible alegría y, cuando hube terminado, me dijo con marcada emoción: «Les felicito por la fundación de esa nueva sociedad y les deseo los mejores aciertos en su conservación y auge, rogándoles, además, me inscriban como socio y cuenten conmigo en caso necesario, pues, amigo Villar, para estas cosas de nuestra Asturias me tienen siempre a su disposición, **porque soy mucho de allá** —y subrayó estas últimas palabras—. No lo olviden.»

«Así era Loriente, como con cariñosa veneración solía nombrársele cuando en su ausencia se hablaba de su gran corazón y de sus sublimes cualidades morales.

«Toda su larga vida, genuina encarnación de las virtudes de nuestra estirpe, fué ininterrumpido ciclo de bondad, filantropía y patriotismo, y eran tan grandes la nobleza y magnanimidad de su alma generosa, que jamás llegó alguien a pedirle un favor, a solicitar su apoyo para algo bueno, demandar un consejo o a buscar alivio a alguna necesidad que no fuese escuchado por él con paternal interés y servido con afecto, liberalidad y diligencia.

«Siento en el alma no haber podido cumplir el último deber con el caballeroso e inolvidable amigo, por la distancia de casi doscientos kilómetros que nos separaban... geográficamente. Pero sirvan estas líneas de sentido homenaje ofrendado a su esclarecida memoria y a sus excelsas virtudes, pues estimo un deber de justicia y de gratitud honrar y enaltecer las acciones loables de los seres superiores como el señor Loriente, héroe del honor, cuyas cruentas luchas tuvieron como objetivo hacer el bien e impulsar el progreso de las generaciones presentes para asegurar la mayor felicidad posible a la Humanidad futura.

«Grande, inmensa fué la meritoria labor del gran prócer astur. A los múltiples e importantísimos servicios y mejoras realizados o conseguidos por él en pro de Castropol, su puerto y su comarca, además de otras de carácter general, debemos añadir la ingente obra de amor y caridad realizada durante muchos años en esa ciudad, recogiendo y albergando en su casa a gran número de emigrados, que en ella hallaban afectuoso trato familiar, alimentos y cuanto necesitaban, desde su arribo a ese bello y hospitalario país, hasta que eran colocados por mediación del noble benefactor desaparecido. Y aún después vigilaba y protegía su vida moral contra los peligros del vicio y las halagadoras y pérfidas asechanzas del mundo.

«La magnitud de esta obra colosal y única, por la que el pueblo, en sus certeros y equitativos juicios le llamaba «el padre de todos», hará perdurable, por su sola virtud, la gloriosa e inmarcesible memoria del señor Loriente. Mas creo que se debe hacer algo ostensible que demuestre y perpetúe también nuestra gratitud a tan insigne e ilustre asturiano.

«En consecuencia y como ferviente admirador de sus ideas y propósitos; nacido yo en el mismo partido judicial, y conocedor de su vida inmaculada y de sus hechos siempre honorables, me atrevo a lanzar una idea, que vería con agradecimiento fuese acogida y realizada por los entusiastas de tan eximio coterráneo.

Es mi propósito que, por suscripción popular en Asturias y entre los asturianos y los admiradores del gran filántropo residentes o que hayan residido en América, sobre todo en Cuba, campo de sus actividades y testigo de sus luchas, se erija un busto o una lápida de bronce o mármol en el parque de la villa que ya lleva su nombre, o en el Casino, obra de sus amores por el ornato y la cultura popular, que eternice su recuerdo y sirva de ejemplo y de reproche a los que, en su impotente y estéril inferioridad moral y cultural, han criticado neciamente su altruismo y su generosidad inagotables, aun habiendo practicado esas virtudes con ellos mismos en momentos de verdadero apremio. Pues se han dado casos. La ingratitud y la estulticia, plantas malditas de la innoble envidia, aún germinan, por desgracia, en el hermoso y fértil campo de los beneficios. Procuremos estirparlas, premiando e imitando las virtudes del honrado y modesto castropolense.»

EN LO QUE A LABORATORIO RESPECTA, «HIJAS DE GALICIA» POSEE LO MAS PEFECTO Y EFICIENTE

A cargo de un reputado bacteriólogo funciona en el sanatorio «Concepción Arenal» el departamento de Laboratorio. Todos los casos que requieren ingreso en la Casa de Salud son cuidadosamente estudiados en dicho departamento, el que a su vez emite un resultado exacto, después de haber agotado los recursos, tan amplios en la actualidad, de que dispone la Ciencia Médica.

Un trabajo agotador es éste, en el que además de disponer del tiempo necesario para dejar bien establecidos la naturaleza y origen del gérmen productor de la enfermedad, implica una diversidad y variantes de casos por la enorme cantidad de análisis e investigaciones que a diario se le presentan.

En el mes de agosto se han emitido por el Laboratorio 3,436 resultados de índices, pruebas, transfusiones, análisis e investigaciones.

Las pruebas que más se han efectuado corresponden a análisis de orina, pues solamente en esta variante se han practicado, entre completos y parciales, 1365 análisis.

Le siguen en orden, las pruebas de heces, 737. Conteo globular y diferencial: 506.

De química sanguínea: Glucosa 143; Urea, 110; Colesterol, 3 ácido úrico, 3; calcio total, 2; cloro globular y plasmático, 5; Van-den-bergh, 2; e Indice ictérico, 3.

Prueba de Mantoux, 32, exudado. 45; reacciones de Kahn, 36; reacciones de Menicke, 100, y hemocultivos. eritrosidementaciones, autovacunas, exudados faríngeos, prueba de homología de grupos sanguíneos, transfusiones de sangre, punciones lumbares, etc., etc.

Parece imposible que se pueda, rendir un trabajo como el que acabamos de señalar, pero no es así, ya que el Laboratorio de «Hijas de Galicia», al igual que los demás departamentos de la Casa de Salud, está considerado como uno de los primeros de la Isla, por disponer de los aparatos necesarios para toda clase de investigaciones y contar con un personal experimentado y dinámico en el amplio sentido de la palabra.

Sociedades españolas

EL CIRCULO OVETENSE VA A DAR UNA JIRA HERMOSA

Pasado ya el luto oficial motivado por el fallecimiento de don Luis Menéndez Carreño, el «Círculo Ovetense de la Habana», dispónese a celebrar una brillante jira, la cual ha señalado para el 12 de octubre en los terrenos del Almendares Riverside Yacht Club, situado en Calzada y 20, Vedado. Por tanto, el Día de La Raza será celebrado espléndidamente por los carbayones.

La comisión organizadora de este acto la integran los señores Manuel Alvarez, Demetrio Menéndez y Manuel Pérez Tárano, quienes comienzan por garantizar que el menú será pistonudo; que las rapazas concurrirán por centenares y que la matinée hará la delicia de la juventud.

MATINEES EN EL CERRO

A pesar de la inclemencia del tiempo, resultó lucidísima la matinée bailable celebrada en el Deportivo del Cerro, demostración del entusiasmo que existía entre los amantes de Terpsícore.

La segunda matinée bailable de la gran serie tendrá efecto el próximo domingo, día 24, actuando nuevamente la insuperable orquesta de Belisario López, ídolo de los elementos bailadores, y la melodiosa Gloria Matancera.

AHORA SI VA PICCOLINO AL DEPORTIVO ASTURIAS

Para el sábado 23 de septiembre ha decidido el Deportivo Asturias, de Estrella y Subirana, celebrar la dos veces suspendida «Verbena «Piccolino»

Belisario, La Gloria y Diplomáticos de Pego, son las orquestas que tendrán a su cargo los bailables de esta Verbena, que los organizadores brindan como homenaje a las «Mercedes», para las que habrá 2.000 fantásticos regalos.

A bailar, pues, el sábado al Deportivo Asturias.

a NEW YORK
a MEXICO
SALIDAS PARA NEW YORK
«ORIENTE», sale todos los Miércoles, a las 2 A. M.
«MONTERREY» «SIBONEY» «MEJICO» } Todos los Sábados a las 12 m.
SALIDAS PARA MEXICO
«MONTERREY» "SIBONEY" O "MEXICO"
Todos los Sábados, a la 1 P. M.
Sistema perfecto de refrigeración para el transporte de frutas y vegetales. Carga general con conocimiento corrido de EUROPA y SURAMERICA y los principales puertos del Mundo, vía New York.
NEW YORK and CUBA MAIL S. S. Co.
OFICINA PRINCIPAL: DESAMPARADOS Y COMPOSTELA TELS. M-7916 - M-7917 M-8301 - M-8302
OFICINA DE PASAJES: BAJOS DEL CENTRO ASTURIANO TELS. A-6154 - M-7776 HABANA CUBA

HASTA LOS MENORES DE 5 AÑOS TIENEN OPORTUNIDAD DE APRENDER EN EL INSUPERABLE PLANTEL GALAICO

Otra de las importantes mejoras introducidas en el magnífico plantel de enseñanza «Concepción Arenal», para el presente curso es, sin duda alguna, la creación de un aula preparatoria al primer grado, en la que podrán matricularse niños de cinco años de edad.

Esta clase viene a ser como un puente entre el Kindergarten y el primer grado, facilitando la enseñanza de éste y haciéndola más agradable y efectiva.

La Sección de Cultura ha visto con satisfacción esta mejora propuesta por su competente cuerpo de profesores diurnos, ya que llena los requisitos de la moderna Pedagogía, especialmente en lo que se refiere a la cuidadosa atención que demandan criaturas tan delicadas como las comprendidas en la segunda infancia.

Las profesoras señorita Araceli López, Alumna aventajada de la Escuela de Educación de la Universidad de la Habana, y la Doctora Candita Couceiro, son las encargadas de proporcionar a estas pequeñas criaturas el conocimiento y preparación necesarios para el ingreso en el primer grado, utilizando para ello lo que más agrada a los niños, como cantos, juegos, rondas escolares, cuentos, cintas cómicas, etc.

¿Qué dicen a esto los utopistas? ¿No es más práctico, más útil para los hijos de los socios del Centro Gallego que el establecimiento de los centros superiores de cultura que propugnan para dar cabida a los intelectuales españoles refugiados?...

AVISO DE LA SECCION DE CULTURA

Se avisa a los solicitantes de matrícula extra para el curso de 1939-40, que pueden pasar por la Secretaría de la Sección de Cultura en las oficinas del Centro Gallego, donde se les informará de la resolución recaída sobre sus respectivas solicitudes.

Don Jenaro Acevedo

Con motivo de la festividad de hoy, está de días don Jenaro Acevedo y Solares, presidente queridísimo de la Beneficencia Asturiana, a quien debe la colonia astur en general inmensos favores.

Don Jenaro es el hombre tenaz, ecuánime, bondadoso y simpático por antonomasia. Su vasta experiencia de la vida y de los hombres ha impreso a su carácter una profunda serenidad a prueba de obstáculos y vicisitudes; al extremo de que su labor de estos últimos años constituye un verdadero apostolado.

En fecha tan significativa recibirá el presidente de la sociedad Asturiana de Beneficencia innumerables felicitaciones. El cronista le envía un fuerte abrazo, con los más cálidos votos por su ventura y la de su familia dignísima.

CUATRO BUENOS CONJUNTOS EL 9 EN EL «DEPENDIENTES»

En octubre, el 9, tendrá gran fiesta la Asociación de Dependientes. En su palacio de Paseo de Martí y América Arias se reunirán cientos de parejas bailadoras que han hecho de este edificio la sede de sus diversiones.

Las orquestas de Belisario López Cheo Belén Puig, Eddy Lester y Gloria Matancera, han de ejecutar los bailables de nueve de la noche a cuatro de la madrugada. Y se bailará en todo el palacio, en el Gimnasio inclusive. Kioscos y barras por doquier. Y a precio muy módico. A tono con el costo del billete de entrada, que sólo alcanza sesenta centavos.

Recreo y adorno trabaja la organización de este baile otoñal bajo la dirección del Presidente, señor Castillo, procurando esta entusiasta Sección aportar cuanto a su mano esté en pro del baile.

El adorno floral no desmerecerá. Un jardín acreditado lo tiene a su cargo.

DE «NTRA. SRA. DEL PILAR»

Después de un período de quince días de vacaciones, que pasó en su provincia natal (Oriente), ha vuelto a ocupar su cargo de enfermera en la Clínica «Nuestra Señora del Pilar» la señorita Ana Teresa Torres.

Pertenece esta joven a ese grupo de enfermeras que trabajan con verdadero amor y cariño en la profesión, motivo por el cual es sumamente estimada por médicos, empleados y socios de la clínica «Nuestra Señora del Pilar».

Nuestro saludo de bienvenida para tan valiosa empleada.

«FERROL Y SU COMARCA» VA A CELEBRAR MAGNO AGAPE

Dispuestos a continuar hermosa tradición, los integrantes de la sociedad Gallega «Ferrol y su Comarca» celebrarán en breve magnífico banquete.

Veamos lo que dice a cada socio la Comisión de Fiestas:

«Me es grato comunicarle que por acuerdo de la Junta General extraordinaria celebrada con anterioridad se acordó la celebración de un almuerzo y matinée bailable, a beneficio del socio, que se llevará a cabo el día 1ro. de Octubre en los jardines de la cervecería «Tropical», salón «Tropical».

«De este gran homenaje que «Ferrol y su Comarca» brinda a sus asociados, podrán disfrutar todos los que se hallen en la plenitud de sus derechos.

«La Comisión de Fiestas encargada de organizar estos actos, cumpliendo los acuerdos de la Junta Directiva celebrada en el mes anterior, ruega a todos los asociados que con tiempo adquieran su ticket de entrada para el almuerzo del 20 de septiembre al 28 del mismo, de 8 a 10 de la noche, en la propia Secretaría de esta sociedad: Palacio del Centro Gallego.

«Al mismo tiempo la Comisión de Fiestas dará a conocer varios detalles de la grandiosa función que estamos organizando a beneficio del fondo de beneficencia que tendrá lugar el día 4 de Noviembre en la sociedad «Curros Enríquez»; pensamos lograr un éxito rotundo. Esta grandiosa función consiste en una velada artística literaria; en ella tomará parte en distintas variedades una selección de afamados artistas, de bailes típicos y clásicos y del arte literario y cómico; asimismo habrá muchas sorpresas y se repartirán muchos premios entre los espectadores y artistas».

Fe y Constancia necesarias en la Vida

Fe en una Divina Providencia; fe en nuestros padres y abuelos, fe en el médico y en sus medicinas. Fe y constancia en el uso de las Pastillas del Dr. Becker para los Riñones y Vejiga. Son tan antiguas y acreditadas estas pastillas que ya no necesitan recomendación. Hace mas de 25 años que vienen probando la fe que tienen en ellas los enfermos de los riñones y vejiga. Dolores en la región lumbar (espalda, caderas y cintura) desarreglos de la vejiga; reumatismo, hidropesía, ácido úrico, son todos indicios de que nuestros riñones no andan bien. Orines de mal olor, espumosos, goteados, frecuentes, día y noche, son señal de peligro, de que ha llegado el momento de acudir al Dr. Becker y a sus pastillas. Los licores, las malas noches, las enfermedades secretas, lastiman y afectan los riñones de los hombres; los quehaceres y trajines del hogar, los embarazos y los partos, destrozan y enferman los riñones de las damas. Es necesario el uso de las Pastillas del Dr. Becker, tomadas con fe y constancia.

MUSICA Y MUSICOS

ALEXANDER PRILUTCHI

La reorganización que se lleva a cabo en el Conservatorio Nacional de Música de la Habana, ha despertado un interés general.

Su actual directora, la admirable pianista cubana, Margot de Blanck, ha venido anunciando una serie de nombres cuya reputación artística es ampliamente conocida.

Primero Juan Pulido, barítono celebrado y cuya experiencia en el teatro hace que su adquisición sea valiosísima para la Cátedra de Teatro y Cinematógrafo que se inicia en el Conservatorio.

La sola mención del nombre de Joaquín Nin, pianista ilustre y compositor de renombre mundial, ha atraído hacia su Cátedra Superior de Piano, múltiples miradas.

Ahora, Alexandre Prilutchi, joven violinista rumano, se ha hecho cargo de la Cátedra de violín. Esto nos impulsa a recoger del artista sus impresiones y proyectos en relación con su nuevo «metier» como pedagogo.

Prilutchi es muy joven, muy afable y correcto. Inteligente y modesto a la vez. Quiere rehuir la entrevista, pero no lo consigue. Se excusa por no saber expesarse claramente en español. Hablamos en inglés, idioma que domina mejor.

¿Cuáles son sus proyectos, cómo piensa encauzar su Cátedra? inquirimos.

—Desde luego que yo soy un violinista moderno, es decir, de técnica moderna y lo digo porque aún hoy hay muchos violinistas que siguen la antigua técnica del violín y no se preocupan de los nuevos métodos.

Por lo tanto, yo tengo que encauzar mi cátedra dentro de esas nuevas modalidades.

—Podría darme una idea de la diferencia entre al antigua técnica del violín y la moderna?

—Con mucho gusto, aunque mejor podría explicárselo con el violín en las manos. La técnica que usaron aquellos grandes maestros como Alard, Beriot, Joachim y otros, resulta anticuada, inadmisible en nuestra época. Por ejemplo: la posición del brazo derecho según Joachin y otros maestros, era demasiado baja; ahora resulta imposible tocar así. Cuando vemos a Heifetz y otros grandes violinistas de hoy, se nota en seguida la diferencia a que me refiero, diferencia que es inmensa. Tal vez la causa se deba a que hoy se exige más de la técnica que antes. Creo que hay suficientes causas y razones para estos cambios y nuevas formas técnicas, las que le podría explicar mucho mejor, con mi violín y arco.

¿Quién inició pues, la nueva técnica del violín a que Ud. se refiere?

—El iniciador, puede así decirse, de la nueva técnica del violín es nuestro Carl Flesch?

¿Cuanto tiempo estudió Ud. con Carl Flesch?

—Un momento, por favor. Yo tuve varios profesores. De cada uno tomé lo mejor que podía dar. Por ejemplo: de Carl Flesch aprendí lo que es ser buen músico y a usar la mano izquierda. De Georg Kulenkakmpff, la mano derecha. Kulenkakmpff es el mejor maestro de la mano derecha que he conocido.

—He oído decir que tendrá a su cargo la clase de música de cámara?

En efecto. Mucho me ha sorprendido que aquí en los Conservatorios no se enseñe música de cámara. Creo este aprendizaje de mucha importancia para los alumnos. Es a la vez una forma de despertar su interés por la buena música y también su musicalidad. En Europa todos los conservatorios conceden gran importancia a la Música de Cámara.

Asentimos nosotros, recordando nuestros buenos tiempos en Nueva York, en cuyos centros musicales se tiene muy en cuenta la enseñanza de la música de cámara creada por los grandes maestros del pentagrama.

—Qué me dice de Ud. como concertista?

—Lo único, que he tocado en Berlín, París, Buchareet, Bruselas y otras ciudades europeas con mucho éxito, tanto en recitales como de solista con grandes orquestas.

—Se alegra de pertenecer al profesorado del Conservatorio Nacional?

—En verdad que estoy contento de poder enseñar en esa afamada institución musical, a la que daré lo mejor que haya en mí. Ya deseo comenzar, pues creo que he de encontrar verdadera cooperación y talento en mis alumnos. Me he fijado que en Cuba hay mucha disposición para la música. Esto es algo muy importante. Estoy verdaderamnte entusiasmado.

N. B.

Viaje por la Ruta de la Florida
Vapor a Miami o Port Tampa
Trenes rápidos con aire acondicionado a New York.
$68.10 ida y vuelta en coche de lujo
$90 ida y vuelta en Pullman más costo de la litera
Pida informes completos de gastos de alojamiento y excursiones en New York. Precios especiales.
Prado y Animas Tel. M-7979
THE PENINSULAR & OCCIDENTAL STEAMSHIP COMPANY
Por el momento no habrá servicio de la Habana a Port Tampa.

EL SABADO EN RIVERSIDE

Reina gran animación entre la juventud bailadora con motivo de las grandes fiestas que vienen celebrándose todos los sábados en el aristocrático «Almendares Riverside Yatch Club», de Calzada y 20, Vedado.

El Jazz Band Cosmopolita que dirigen los Hermanos Viana, hará derroche de música americana y española; la orquesta típica Neno González, que tanto gusta, deleitará con sus danzones y danzonetes; y el gran septeto Casino se lucirá en la música afro-cubana.

Como todos los sábado, los caballeros abonarán una mínima cuota.

Las damitas deberán asistir provistas de invitación.

GACETILLAS

MAJESTIC: «SU ALTEZA EN PELIGRO»

Tres gigantescas atracciones en un programa extraordinario, a precios populares, presenta para hoy el elegante teatro «Majestic» situado en Consulado 210 con el teléfono M-4477. Comenzando la función corrida a las 2 en punto de la tarde, y además de un noticiario, un cartón en colores y una graciosa comedia, se exhibirá el episodio 1 de la dinámica serie «Mandrake el Mago» que interpretan Warren Hull e Iris Meredith. A continuación, se exhibirá el estreno de la emocionante producción repleta de acción y aventuras, «Sucedió en el Oeste» que interpretan Paul Kelly, Judith Barrett y Leroy Mason. Finalizando el programa, se exhibirá el estreno de la sensacional super-producción, «Su Alteza en Peligro» que interpretan Brian Donlevy, Lyn Bari y John King. Precios: Luneta, a todas horas, 10 centavos. Tertulia, antes de las 6 y 30, 5 centavos todos. Después, damas y niños 5 centavos, caballeros 10 centavos.

«La Vida de Carlos Gardel» y «Escuela de Señoritas».

LIRA: «HONOLULU»

«Lira», el favorito teatro de Industria y San José, con el teléfono M-4474, presenta para hoy en sus turnos preferentes, el estreno de la producción musical más alegre de la temporada« »Honolulu», una orgía de música y romance que interpretan Eleanor Powell y Robert Young. Cuerpos esbeltos que se mueven a la luz de las estrellas, al compás de suave música. Romance enternecedor nacido en la tierra del amor. Comedia alegre y festiva. Bailes cautivadores interpretados por la reina del ritmo. Conjuntamente, se exhibirá el estreno del emocionante drama: «Lengua de Pecadoras», que interpretan Jean Holt y Dolores Costello. No falta el noticiario, un cartón y una comedia. Precios: antes de las 6:30, 10 centavos todos. Después, mayores 15 centavos y niños 10 centavos.

Mañana: «Genio y Figura» y «La Esposa de su Hermano».

4 CAMINOS: «CUMBRES BORRASCOSAS»

«Cumbres Borrascosas», nos habla de una mujer, casándose con un hombre, creyó escapar del amor que otro le profesaba y ella correspondía... y de un hombre, que para vengarse de tal traición se casa con una mujer a quien detesta y casi odia, he aquí en síntesis el argumento de la magnífica interpretación de la gran actriz Merle Oberon, con que nos obsequia hoy la empresa del popular teatro «Cuatro Caminos», de Belascoain 1107, con el teléfono M-3676, conjuntamente con esta gran producción se exhibirá el formidable drama de Charles Boyer: «Argel»; también cartón y vista.

Los precios popularísimos: 10 centavos, antes de las 6:30 y 10 centavos después. Los niños 5 centavos todo el día; y la comodísima y ventilada tertulia familiar 5 centavos damas y niños y caballeros 10 centavos.

Mañana: día popular: «La Vida Melodía» y «Sucedió en la Habana».

WILSON: «AMARGA VICTORIA»

«Wilson», en Belascoain y San Rafael, con el teléfono U-5863; 10 centavos de 1:30 a 6:30 y 15 centavos después. Los niños 10 centavos a todas horas.

Hoy, tarde y noche, la revista semanal y el cartón especial: «Las Estrellas se Estrellan»; y las super atracciones: «El Angel Blanco», regia joya especial, por la encantadora Kay Francis, Ina Hunter, Nigel Bruce y Donald Crisp; y «Amarga Victoria», sensacional y emocionante super producción extraordinaria, por Bette Davis, George Brent y Humprey Bogart, producción premiada en la Academia de Bellas Artes Cinematográficas.

A las 5: «El Angel Blanco» y «Amarga Victoria».

Mañana: programa extraordinario, con las super atracciones: «El Amante de un Espía», interpretada por Wallace Beery y Robert Taylor; y «Honolulu», regia film de gran espectáculo, interpretada por Eleonor Powell.

GRIS: «AMOR QUE SE DESLIZA»

Dos grandes joyas pasa por su pantalla hoy el favorito cine «Gris», de Baños y 17, en el Vedado, con el teléfono F-4292, de la empresa Heydrich Fernández Ledón.

En turnos de 4 y 8:30, se exhibirá la regia y conmovedora film: «Escuela Dramática», con Louise Rainer, Paulette Goddard y Alan Marshall.

A las 5:30 y 9:45, en turnos elegantes, revista, variedad y estreno de la grandiosa y regia super joya «Amor que se Desliza», con Joan Crawford, James Stewart, Lewis Stone y otros.

Precios: mayores 20 centavos en la tanda y 30 centavos por la noche. Los niños 15 centavos y tertulia 10 centavos.

Mañana: «Ultimatum», una película de actualidad, con Eric Von Stroheim y Martha Richard.

VIVES: «CADA LOCO CON SU TEMA»

Muy precioso programa en español, anuncia hoy el «Vives», el confortable cine de las familias, sito en la calle B, entre 27 y 29, en el Vedado, con el teléfono F-3128, de la empresa Valmaña.

Hoy en turnos de 4:30 y 8:30, se exhibirá revista y la soberbia cinta en español: «La Vida Bohemia», con Rosita Díaz y José Crespo.

A las 5:45 y 9:45, gran estreno de la más divertida y jocosísima super comedia mexicana del año: «Cada Loco con su Tema», creación del actor cubano Enrique Herrera con Gloria Morell y otras estrellas.

Precios: mayores 15 centavos en la tanda y 20 centavos por la noche. Los niños 10 centavos a todas horas.

Mañana: «El Desafío» y «Golden Follies».

MODERNO: CARMITA ORTIZ Y JULIO RICHARD

Teatro «Moderno», de 10 de Octubre 365, con el teléfono X-1305, con un gran programa artístico-teatral. Debut, única función, en tanda y noche, de los más aplaudidos artistas cubanos Carmita Ortiz y Julio Richard, con originalísimos números de su extenso repertorio; y las películas: «El Mastín de los Baskerville», de Basil Rathbone; y «Así Terminó un Querer», de Barbara Stanwyck y Herbert Marshall. Tanda, mayores 10 centavos y niños 5 centavos. Noche, lunetas 15 centavos, niños 5, tertulia familiar 10 centavos y niños 5 centavos.

Mañana: «En el Viejo Chicago» y «Al Compás de mis Recuerdos», de Tyrone Power, Alice Faye y Don Ameche. Damas y niños 5 centavos.

El jueves: en tanda y noche, despedida del público de la Habana, de Agustín Irusta y su orquesta típica argentina.

CUBA Y SALON ROJO: COLOSALES PROGRAMAS

«Cuba», el elegante cine de Suárez y Corrales, anuncia hoy un programa grandioso. En tanda y noche, se exhibirá revista, la preciosa y dinámica cinta: «Secretos del Periodismo», con Glenda Farrel y Barton Mac Lane; y estreno de la espectacular joya en technicolor: «Esclavos del Oro», con Errol Flynn y Olivia de Havilland. Precios: damas y niños 5 centavos y caballeros 10, en la tanda y mayores 10 y niños 5 por la noche.

Mañana: «Nacidos para Amarse» y «El Ultimo de los Mohicanos».

«Salón Rojo, el coquetón cine de Monte y Antón Recio, brinda otro programa colosal hoy. En tanda y noche se exhibirá revista, comedia, estreno de la grandiosa joya: «Horizontes de Gloria», con el campeón de taquilla Mickey Rooney; y estreno de la emocionante film: «El Misterio de la Pista», con Dennis O. Keefe. Precios: damas y niños 5 y caballeros 10 en la tanda y mayores 10 y niños 5 centavos por la noche.

Mañana: «Mi Suegra es una Fiera» e «Irma la Mala».

SANTOS SUAREZ: «LA ARAÑA NEGRA» (SERIE)

Un programa sensacional... formidable, es el que ha combinado para hoy la empresa Díaz-López, del elegante y confortable cine «Santos Suárez», el predilecto de las familias.

Hoy en tanda a las 4 y nocturna a las 8:15, se exhibirá revista y se pasará por la pantalla, la muy sensacional, emocionante serie completa en 15 episodios de «La Araña Negra», 30 rollos de acción... emoción... misterio en la más estupenda serie que se ha filmado hasta ahora.

Precios: luneta 10 centavos y tertulia damas y niños 5 centavos y caballeros 10 a todas horas.

Mañana: «Palabra de Honor», con Luis Sandrini; y «Besos Brujos», con Libertad Lamarque.

BELGICA Y VIOLETA: REGIOS PROGRAMAS

Un grandioso programa con dos magníficas producciones anuncia para hoy, el ventilado cine de Egido y Corrales, al precio de 5 centavos, para damas y niños en matinée y tanda: «Espía a

¿Es Ud.
ESTREÑIDO?
¿Padece Ud. del
Hígado?
"Use
Bólduk
y sabrá lo que es salud".
El Hígado y el Intestino mandan en todos los acontecimientos del cuerpo. Tome "Bólduk", el Laxante-tónico que no se parece a ninguno... porque los supera a todos.

Juzgarán hoy a un chofer acusado de haber provocado un accidente donde perecieron dos personas y hubo heridos

Ocurrió el suceso en la carretera de Tapaste a Jaruco.
El Fiscal pide que sea sancionado con seis años. Mañana es el juicio contra Cándido Perdomo, matador de **El Moño**

Entre los numerosos juicios que están señalados para hoy en la Audiencia, figura el del proceso contra el chofer de la Cooperativa de Omnibus Aliados, Casimiro Medina, al que se imputa por el Ministerio Fiscal haber cometido dos delitos de homicidio y cinco de lesiones graves, por culpa, esto es, por imprudencia, pidiendo que se le sancione con seis años de privación de libertad con las correspondientes indemnizaciones a los herederos de las víctimas y a los lesionados. Aparece de lo actuado que Medina manejaba con excesiva velocidad y sin precaución alguna, un ómnibus de dicha Cooperativa, el 3 de Diciembre pasado por la carretera de Tapaste a Jaruco, dando lugar por su actuación que el carro chocara contra un árbol de los que existen cerca de la carretera, destrozándose el vehículo y resultando muertos los pasajeros Francisco Castillo y Eusebio Ravelo, y heridos cinco más. La defensa está a cargo del doctor Carlos R. Mencío, por el procesado, y por la Cooperativa de Omnibus Aliados, señalada como tercera civilmente responsable, del doctor José E. Urioste. Conoce del asunto la Sala Segunda de lo Criminal.

Un interesante caso de legítima defensa

Y la Sala Tercera de lo Criminal, ha fijado para mañana, miércoles, el juicio contra Cándido Perdomo, matador de Juan Hernández, conocido por El Moño. El Fiscal pide se sancione a Perdomo con seis años de privación de libertad, por homicidio con agravante de arma sin licencia, un revólver calibre 38; pero el defensor doctor Carlos M. Palma, alegando que en el caso que concurre la causa de justificación de legítima defensa, interesa la libre absolución.

La muerte de Amado Hernández. Juicios orales celebrados

Quedó concluso para fallo, ayer, la Sala Cuarta de lo Criminal el juicio contra los chofers Oscar Norman y Ricardo Fernández, por el homicidio culposo de Amado Hernández, en la esquina de Escobar y Figueroa, en 23 de Mayo del año en curso. El Fiscal mantuvo los cargos y la pena de seis años de prisión para cada procesado; fueron defendidos por los doctores Elio Rodríguez Aguilera, que abogó por Nortey, y Alejandro E. Rivero, que lo hizo por Fernández.

Otros juicios orales fueron: contra Rey Ojeda, por tenencia de drogas; Oscar Bretaños, por rapto; para quienes mantuvo el Fiscal la acusación, así como contra Alejandro Rojas, por lesiones graves.

Se retiró la acusación contra Enriqueta Albo, acusada de lesiones, defendiéndola el Dr. Luis Delgado; Antonio Gómez, Marino Provedo y Emilio Pacio, por introducción clandestina de mercancías, defendiendo el doctor José M. Quintana, y Jose García, por ultrajes, defendiéndolo el doctor Francisco Carone.

Sanciones que interesa el Fiscal

En escrito de conclusiones provisionales, el Fiscal de la Audiencia ha interesado las siguientes sanciones:

Dos años de prisión para Evelio Herrera Guzmán por delito de lesiones graves. El 23 de mayo último, al encontrarse en la calle de Máximo Gómez, en Ceiba del Agua, con Francisco Bravo Herrera, con el que estaba disgustado, por oponerse éste a que llevara relaciones amorosas con una hermana suya, el procesado con un cuchillo de punta infirió a Bravo dos heridas, de las que tardó en sanar 33 días.

Dos años y ocho meses de prisión, para Santiago O-Farrill Fleites quien cometió el delito de atentado a agente de la autoridad, al negarse a ser registrado por el vigilante de la Policía Nacional Agapito Díaz en el interior del local de la Junta Municipal Electoral del Sur. Agredió a dicho vigilante con una navaja, si bien no logró lesionarlo por haberse defendido con el club. El hecho ocurrió el 24 de julio de este año.

Diez y ocho meses de prisión para Miguel Angel Crespo, por delito de lesiones. En la tarde del 22 de julio último, en la esquina de Fresneda y Maceo, en Regla, se suscitó una riña entre el procesado Crespo, Catalina Véliz Izquierdo y Eduardo Pantaleón, atacándose entre ellos con los puños, lo que dió lugar a la intervención de varias personas, que los separaron. Momentos después el procesado comenzó a lanzar piedras contra las personas que estaban cerca de él, alcanzando una de aquellas a la menor Delia Garmendía, a la que causó una herida en la cara, que sanó en 31 días.

Cuatro años de prisión para Antonio María Linares Martínez, por delito de hurto en cantidad inferior a $100, y delito de robo imperfecto. El procesado es conocido por «Charles» o «Charleston».

Un año de prisión para Esteban Vargas Vilau, por rapto.

Tres años de prisión y multa de 300 pesos, para Orestes Pérez Sauri.

Cuatro años de prisión para cada uno de los procesados Dolores Valcárcel Pérez y César García Yanes, por delito de hurto continuado.

Dos años de prisión y multa de 200 pesos, para José Chang, por tenencia de drogas «stupefacientes».

E idéntica sanción, por igual delito, para Rafael Lee.

Contra DEBILIDAD tome FITINA

PROCLAMAS SEDICIOSAS

El cabo Duarte, de la Tercera Estación, arrestó a José Taboada Novas, natural de España, de 43 años y vecino de Bernaza, 55, por haberlo sorprendido cuando pegaba pasquines sediciosos en las paredes de las casas de dicha demarcación. Ingresó en el vivac.

LESIONADA DE GRAVEDAD

Al caerse en su domicilio se ocasionó lesiones de carácter grave Leonor Martínez Díaz, de 43 años de edad y vecina de Factoría, 318, de las que fué asistida en el Primer Centro de Socorro.

CRONICA HABANERA

EN SANS SOUCI

Resultó verdaderamente una gran fiesta la del sábado en el aristocrático restaurant campestre Sans Souci, el lugar de reunión de la sociedad habanera que siempre brinda, a través de todas las temporadas, eventos plenos de distinción y elegancia.

En su hermosísima terraza y en sus salones techados se bailó alegremente sin decaer la animación ni un momento. La orquesta de los hermanos Palau y el septeto Cauto tuvo a su cargo la parte bailable. En el show se lucieron los artistas que allí actúan con éxito, como la notable bailarina española Adelina Durán, la pareja internacional Luana de Alcañiz y Juan Puerta y los populares Elpidio y Margot.

La relación de los parties es una larga tarea:

El doctor Viriato Gutiérrez y su señora Lala Falla con la señora Emilita Aguilera de Johnson, que anoche embarcó para New York, con sus hijas Alina y Helena, señoritas que también reunían en un party a un grupo de jóvenes y muchachas.

Los esposos Alfonso Fanjul y Lilian Gómez Mena, estaban en una mesa rodeados de estas parejitas: Margaret Steward y Fabelo Fanjul, Mercedes del Valle y Harry Fanjul, Anita del Valle y Pancho Miranda, Kay Ross y Willy Menocal.

En una mesa dos simpáticas parejitas: Lily Chabau y Luis Douglas y Nonó Larrea y Mario Arellano.

La señora Esther M. de Ortiz Monasterio, en otra mesa chaperoneando estas parejas: Mimí Ortiz Monasterio y Oscar Ramos, Toky Montero y Mario Meneses, Beba Montero y Víctor Schuegg, Yolanda Barandiaran y Mauricio Ravelo, Hortensia Meneses y Pepe Barandiaran.

Cinco parejitas todas muy simpáticas formaban otro party: Berta Ferrer y Alfredo Castellanos, María del Carmen Tomé y Ricardo Florit, Elena Castellanos y Orlando Pujol, Guillermina Evertz y Paúl Chabau y Marta Ferrer y Mario Rodríguez Pérez.

En otra mesa también se congregaban numerosas parejitas de jóvenes y muchachas ordenadas así: Irma Carratalá y Gustavo Alonso Pujol, Nenita Baños y Rafael Sánchez, Elsie Bosch y Roberto Valdés García, Elsa Picaza y Alberto de los Heros, Conchita Galvani y Cuqui Estévez y Margarita Galvani y Enrique Vallín.

La señora Juana María P. de Ruisánchez con su hija Emelina y el joven Carlos Mena.

El doctor Antonio Betancourt, en una mesa con su graciosa hija Gloria y el joven Pepe Estraviz.

El señor Gastón Godoy y su señora Fina Loret de Mola, en un party con el doctor Gastón Godoy y señora Laura Angulo.

Los esposos Carlos Ferrer y Ada de Blanck, en una mesa con las señoritas Aurora Prats, Anita y Graciela de Blanck y los jóvenes Rigoberto del Corral y Blas Oyarzun.

Una mesita con tres parejitas: Sara Caturla Bru y Jesús Mier, Alicia Rodríguez Alvarez y Manolo González y Gina Chomat y Rodolfo Rodríguez Alvarez.

Las señoras Pérez de Miguel y de Hirzel se hallaban en una mesa con dos parejas: Mina Hirzel y July Dávalos y Chiqui Hirzel y Luchy Aldecoa.

El señor José Gómez Mena y su señora Elizalda Sampedro en otro party.

Otra mesa con las señoras Rebeca Mañas y Graciela Ramírez de Aenlle, y estas parejas: Odette Díaz Mañas y Mario Zayas, Bechy Díaz Mañas y Eduardo Sardiñas y Yoyi Aenlle y Carlos Zayas, Jr.

La señora Conchita Meneses de Puyans chaperoneando a estas parejitas: Emelina Puyans y Arturo Hevia y Mimí Puyans y Bilín Gastón.

Con el doctor Fernando G. Carratalá y su señora Elsie Koesy, estaban el doctor Rodolfo Baños y su señora Elvira Caballero y la señorita Macuca García y el joven Leandro Valdés.

Una mesa de parejitas: Miguelina Campa y Octavio Averhoff, Laura Romero y Miguel Campa, y Albertina Campa y José A. Fernández Blanco.

Tres parejas en otra mesa: Gloria Garmendia y Fernando Mendoza, Margarita de la Guardia y Amado Gabriel Jr., e Isabel Mendoza y René Somodevilla.

Con la señora Lily Morales de Coroalles estaban estas parejitas: Margarita Coroalles y Alfredo Méndez Campillo e Isolina Olmo y Roberto Maduro.

El doctor Miguel A. Falla y señora Julia Bulle con el señor Manuel Cervera y señora.

Otra mesa con el señor Luis Alberto Bernal y señora Nene Ana Gómez y el doctor José Menéndez y su señora Estela Govea.

El señor Federico A. de la Campa y su señora Paquita López, en otra mesa con estas parejitas: Gloria Morales y Manolo Díaz, y Chela Oliva y Max Borges, Jr.

La señora de Cárdenas con su hija Lilliam de Cárdenas y el joven Miguel Suárez, Jr.

La señora viuda de Alfonso en otro party, donde se reunían estas parejas: Olga de la Guardia y Julio R. Arellano, Mignone Olmo y Lutgardo Aguilera y Teresa García Montes y Jorge Mena.

El señor Gabriel García Longa y su señora María L. Anguita reunidos en un party con estas parejas: Leonor González y Carlos Abella y Beba Andino y el Dr. José Vital.

Los esposos Nicolás Bravo y Lydia Grimany en una mesita con el joven Miguel Angel Espinosa y su señora Karin J. de Espinosa, matrimonio éste que acaba de llegar de Alemania.

Una mesa con dos parejitas: María Elena Castañeda y Jorge Escobar y Minina Palacio y Dr. Francisco Escobar y las señoras de Castañeda y de Palacio.

El señor Gaspar Vizoso y señora Tita Lage, en un party con el doctor Juan Portela y su señora Moraima del Pico y el señor Marcelino García Jr. y señora Chea Pedroso.

Otra mesa donde estaban estas parejitas: Marta Hernández y Raúl Olivera, Carmen Mangas y Raúl F. Rubio, Acacia Alvarez y Ernesto Cuesta, Ada Mangas y Germán Alcarez y Nora Espinosa y Raúl Triay.

La señora María Teresa Pola de Milanés en otra mesa con dos parejas; Pilín Fernández y Rodolfo Valiente y Carolina Milanés y Dr. César Caldero.

El doctor Roberto Fonseca y señora Carmela Alonso en un party con el señor Julio Bordas y señora Elia Alonso.

Otro party de numerosas parejitas: Raquel Lanz y Dr. Mario de Cárdenas, Elsa Adán y Dr. Enrique Recio, Jr. Vivina Adán y Dr. Carlos de la Cruz, Enriqueta Rodríguez y Dr. Rafael Recio y Alicia de Cárdenas y Dr. Ramón Lima, y la señora Emelina G. de Lanz.

Otro party donde se reunían estas parejitas: Florangel Pérez Cabrera y Enrique Muñiz, Beba Romagosa y Amaury Pérez Cabrera, Cuca Muñiz y Marcelino Vázquez y Aida Martínez y Carlos Fonts.

El joven Rodolfo Herrera y su señora Mary Fely Nogueira con la señorita Silvia Agüero y el joven Mario Vandama.

Finalmente en otra mesita la señora Rufina S. de Tauler con su hija Hortensia y el joven José Rocha.

DISTINGUIDOS VISITANTES. — A bordo del «Oriente» llegaron hoy a nuestra capital, el Jefe del Departamento Extranjero de la Columbia Pictures, Mr. Joe Mac-Conville y el Jefe de Exportación de la misma Mr. Charles Roberts.

Dichos personajes del mundo cinematográfico vienen con objeto de asistir a la primera Convención que se celebra en países latino-americanos y que se llevará a cabo en el hotel «Sevilla», asistiendo a la misma representantes de México, Panamá, Venezuela, Trinidad, Colombia, Puerto Rico y Cuba.

Mañana miércoles, se exhibirá en el roof-garden del «Sevilla», la magnífica producción «El conflicto de dos almas», dirigida por Rouben Mamoulian, y para ella se ha hecho una selecta invitación.

BODA EN EL VEDADO.—En la Iglesia Parroquial del Vedado, se verificará pasado mañana, jueves 21, a las cinco y media de la tarde, la boda de dos jóvenes muy estimados en esta sociedad: la bellísima señorita Cachita Biosca y Aguilera y el señor Juan Enrique O-Bourke y Reyes Profesor Agregado de la Universidad Nacional.

Lucirá para esta boda el templo del aristocrático «quartier» un precioso adorno floral que, como el ramo de mano para la gentil «fiancée», será obra exquisita de los floristas inimitables de «El Fénix», el elegante jardín de Antonio Martín, decano de los grandes jardines habaneros.

La respetable señora Caridad Aguilera viuda de Biosca, madre de la novia, y el señor Isidoro O-Bourke, padre del novio, serán los padrinos.

Reseñaremos esta simpática boda.

DULCE NOMBRE.—Pleno de animación y de concurrencia se ha visto estos últimos días el simpático y elegante restaurant campestre de las inmediaciones de Arroyo Arenas, «Dulce Nombre».

Por allí han desfilado numerosas familias de nuestro mundo elegante, que han tenido las más cálidas frases para la exquisita comida que se sirve, el esmerado servicio y las bellezas del lugar.

He aquí algunos de los parties allí reunidos:

La señora Consuelo Costales de Valladares con Yolanda Rodríguez Morejón y Juan Gutiérrez y Cocó Valladares y Miguel Armona.

El señor Rodrigo Gómez Kelly y señora.

Un party de Rosa Amelia Rodríguez Cáceres, Ivonne Laffite, Angelita Sanz, Jesús Mier, Sara Rodríguez Cáceres y Rafael Ruiz Domínguez.

Y otro de las señoras Ofelia H. de Rodríguez y Teresa S. de Rodríguez con Ofelia Rodríguez y Alberto Vadía y Elena Rodríguez y Juan Loumiet.

POLO NOCTURNO—Concluirá esta noche el campeonato nocturno de Polo, organizado por la Dirección General de Deportes.

Gran importancia tiene el programa a desarrollar en el Campo Cerveza Polar, puesto que se determinará el segundo lugar de esta contienda.

Polo Club, los campeones, competirán en el primer choque con el Regimiento 6.

El segundo match, estará a cargo de Ayudantía General, fuerte aspirante al segundo lugar y Vedado Tennis.

Las damas, como una cortesía de la Dirección General de Deportes, serán consideradas como invitadas de honor.

A las nueve de la noche, dará inicio este programa de clausura de tan brillante competencia.

Siempre tengo HATUEY en casa...

...así, también lo tengo siempre a él!

CERVEZA HATUEY
la que le pide su paladar

MG-CH-39-3

EN LA CARIDAD

Recientemente contrajeron matrimonio la encantadora señorita Delia Ortega y Villate y el cumplido joven Jaime Muxó y Rivera, alto empleado del National City Bank. La simpática ceremonia, que presenció un grupo numeroso de familiares y amigos de ambos contrayentes, se verificó en la Iglesia de la Caridad.

¡Felicidades!

LA BODA DEL SABADO.—El próximo sábado 23, a las siete y media de la tarde, contraerán nupcias en la Iglesia de Nuestra Señora del Carmen, la bellísima señorita María Caridad Alvarez y el caballeroso joven José Ferreira Estévez.

La simpática pareja será apadrinada por la señorita Yolanda Hernández del Campo y el señor Rafael Alvarez Ziriano.

Desde «El Clavel», el gran jardín de las novias, tan afamado, llegará a manos de la encantadora «fiancée» el ramo nupcial, que será una preciosa creación de los hermanos Armand, siempre inspirados y exquisitos.

Firmarán como testigos, por parte de la novia, los señores Angel Valerio Hernández, y Enrique Miguel, y por el novio, los señores Miguel Cervera y Manolo Cervera.

Testigos de la boda civil serán, por ella, el señor Angel Sobrino, y por él, el señor Alfredo Beale.

DE LA TEMPORADA DE OPERA.—El interés que ha despertado entre nuestra sociedad, la próxima temporada Oficial de Opera, es realmente extraordinario.

La cooperación que todos le vienen prestando, nos prometen noches de gran brillantez, reproduciéndose con exactitud, las de otros tiempos en que el viejo y prestigioso espectáculo, era el «rendez-vous» del gran mundo.

Vamos a disfrutar desde octubre 9, en el Nacional, día ese en que se efectuará la primera función del abono, coincidente con el debut. Oiremos «Rigoletto», por Weede, Rayner y la Brancato; y después, por el orden en que se citan '«Trovador», «Cavalería» y «Payaso», «Boheme», «Butterfly» y «Aída».

De «Butterfly», que viene a cantarnos Jovita Fuentes, se habla hoy en las planas teatrales, dentro de una metódica exposición de detalles sobre la temporada. Ya se habló de las otras obras, y queda pendiente, para mañana, el hablar de «Aída», con la que se clausura la temporada.

La empresa insiste en advertir que los precios de taquillas serán, inflexiblemente, mucho más elevados que los del abono, y avisa que para obtener los pormenores que se desean puede llamarse al teléfono A-6371, instalado especialmente en las oficinas donde están haciéndose inscripciones bajo el patrocinio de los cronistas Posada y Alvarez de Cañas.

ANIMADA FIESTA.—En la residencia del doctor Carlos de Valle, y de su gentil esposa Margarita Moglau, se celebró anoche una simpática fiesta.

Fué con motivo de despedir a los distinguidos esposos que embarcan, en unión de su linda hija Titiné de Valle, para los Estados Unidos, con objeto de visitar la Feria Mundial.

Los concurrentes fueron obsequiados con un exquisito buffet.

Citaremos, entre los asistentes a tan simpática y animada fiesta, las siguientes personas.

El doctor Alberto Jardines y señora Blanquita Fernández de Castro, y el Coronel Aurelio García Leal y señora Carmen Mota.

Las señoras Juanita C. viuda de Arregui, Mercedes Segura de Prats, Mercedes de la Paz de Campos, Teresa Castro de Tarrau, Elvira de Alexander, Waldina Escobar de Crespo, Mrs. Tarasca, Mrs. Solana, Estela H. viuda de Valeri y Mrs. Vena Palser.

Y las señoritas María del Carmen García Leal, Hilda, Delia y Dorita Tarrau, Rosita Vila y la encantadora Bertha de Valle.

EL DIA DEL PERIODISTA.—Se acerca la fecha del «Día del Periodista», en que se conmemora con diferentes festejos el aniversario del Retiro de Periodistas.

En la junta que celebró el Directorio últimamente, se tomó el acuerdo de celebrar distintos actos sociales y culturales, así como deportivos, en los días que se dirá oportunamente.

Para el 9 de octubre se ha dispuesto un Ponche de Honor en los salones de la Asociación de Repórters, al que concurrirán las más altas representaciones de nuestra sociedad, de la política y de la finanza.

En el programa a desarrollar figuran, entre otros actos, una gran función en uno de nuestros más amplios coliseos, así como verbenas, bailes, carnaval acuático, match de baseball, fiesta vasca en el Jai-Alai y una velada en la Asociación de Repórters el Día del Periodista, o sea el 24 de octubre. También se ofrecerá la fiesta de la Poesía, tomando parte en ella las más connotadas poetisas cubanas.

El Libro del Periodista se hará aportando interesantes nuevos datos sobre el periodismo en Cuba, desde que se inició la prensa escrita, colaborando en ello conocidos periodistas y literatos.

HOGAR FELIZ.—Los jóvenes y estimados esposos, Antonio Fernández de Castro y Alice Fehrman, besan llenos de alegría el nacimiento de su primer hijo, una lindísima niña.

La señora de Fernández de Castro, fué asistida en el «Centro Médico Quirúrgico», por el notable ginecólogo doctor Héctor Rocamora.

Felicidades.

INTERINO.

Busca Agricultura nuevos mercados a nuestro plátano

El ingeniero Amadeo López Castro Secretario de Agricultura, ha iniciado una política de facilidades para el embarque de plátanos a Europa, prestando todo su concurso a los agricultores de las zonas bananeras para el logro de esa finalidad, siendo conocido nuestro plátano, hace poco, hasta en Suecia, con gran aceptación. Pero las gestiones que se venían haciendo con éxito para continuar los embarques, desgraciadamente se han visto paralizadas a consecuencia de la guerra que sostienen, principalmente, los mercados, a donde fué nuestro fruto.

Con tal motivo la Secretaría de Agricultura, aprovechando esta oportunidad, hace gestiones para que la misma casa que cuenta con varios buques y que le prestó su concurso al Departamento para los embarques a Europa, mantenga su oferta, pero para llevar el plátano a los mercados del continente americano.

Ya se han celebrado varias reuniones, cambios de impresiones, etc., a los que ha asistido el presidente de la «Federación de Bananeros de Cuba», el representante de la línea de vapores referida, que puede utilizarse, etc. con la intervención, en algunas de aquellas reuniones, del propio ingeniero López Castro.

El asunto se estudia con detenimiento, con el objeto de eliminar del camino los escollos que puedan presentarse.

Pro-phy-lac-tic
Perma-Grip
ES CIENTIFICAMENTE DISEÑADO PARA
LIMPIAR TODOS LOS DIENTES

LE SUSTRAJERON 600 PESOS A UN CIUDADANO Y $25.00 EN ROPAS A OTRA VICTIMA DE LOS CACOS

Andrés García, de 23 años de edad, dibujante y vecino del hotel situado en G y 25, denunció a la policía que le habían robado ropas y prendas por valor de 25 pesos, teniendo sospechas de un individuo nombrado Carlos Pernia, a quien vieron en la puerta de su apartamento cuando el denunciante se encontraba ausente.

—También denunció ante la policía José Pujula Vilaseca, de 53 años, vecino de Neptuno, 1209, altos, que de su domicilio le robaron prendas y ropas de vestir por valor de 600 pesos. No tiene sospechas en persona alguna.

La criada de la casa, nombrada Gabina Rodríguez Martínez, vió a un individuo blanco en la escalera, suponiendo que haya sido el autor del hecho.

De ambos casos la policía le dió cuenta al Juez de Instrucción de la Sección Cuarta, practicando minuciosas investigaciones para localizar a los que aparezcan como autores de estos hechos.

Magnífica Fórmula para Engordar.

Un famoso químico de New York ofrece al público su fórmula para engordar y mejorar el apetito y la digestión, en tabletas, bajo el nombre de CARNOL. Dice el famoso químico: "La ciencia nos enseña que para poder adquirir carnes y fuerzas y mejorar el apetito y la digestión, necesita nuestro organismo asimilar los alimentos que llegan al estomago y es opinión general entre los médicos que personas que digieren y asimilan propiamente son siempre robustas, saludables y bien formadas. CARNOL, una pastilla con cada comida, es como una bendición a las personas que desean engordar y mejorar su apetito y su digestión. Sirve de agente asimilativo, forma el lazo de unión, el eslabón, entre el comer y el engordar. Hombres, mujeres y niños que toman Carnol a menudo engordan a razón de 1 o 2 libras por semanas. Senos duros, curvas divinas, nervios tranquilos, en las damas; vigor, desarrollo, músculos y fuerzas en los hombres, se consiguen engordando con Carnol. En las boticas.

AVISO
A NUESTROS CLIENTES Y FAVORECEDORES

Comunicamos a nuestros clientes y favorecedores que se apresuren a confirmar sus órdenes para el suministro y ejecución de trabajos ya presupuestados, toda vez que debido a la anormal situación creada por la Guerra Europea, los nuevos embarques tendrán que ser aumentados en proporción a la diferencia del nuevo costo del flete y del seguro de guerra y marítimo que también ha sido elevado.

Nosotros tenemos actualmente un gran stock de planchas de mármol blanco y de color; poseemos alrededor de

MIL QUINIENTAS TONELADAS

de mármol en todos los espesores, y nos proponemos seguir vendiendo el actual stock a los precios viejos; pero las nuevas importaciones serán fijadas a nuevos precios, cuyo aumento oscilará del 20 al 25 por ciento.

Sépanlo, pues, nuestros clientes y amigos.

ESTA CASA NO ESPECULA, SOLO COMERCIA

GRANDES TALLERES ELECTRO-MECANICOS
para la elaboración de los mármoles

MARMOLES: PENNINO
(La casa más grande y mejor surtida de Cuba)
Ave. Menocal 1056, esq. a Desagüe. Teléfono U-2242.

EL ALCOHOL DE LAS FAMILIAS
ALCO ELITE
PRODUCTO - ARECHABALA

MADAME GIL
Nuevos procedimientos para el embellecimiento del cutis con adaptación para cada caso, de los productos científicos no conocidos hasta ahora. Ultima palabra de los más modernos Institutos de París y presentados por MME. GIL, experta en belleza femenina.—Consulta y reconocimiento gratis.
Tinturas y Permanentes por los expertos CARLOS y MORA.
OBISPO, 506.—TELEFONO A-6977.

DOMINA EL
666 PALUDISMO EN TRES DIAS.
CATARROS EN UN DIA.
Líquido - tabletas Salve Ungüento. Gotas para la nariz.
Tónico y Laxante.

M.E.C.D. 2016

MAS DE 3,500 TONELADAS DE CARGA GENERAL TRAERAN HOY LOS VAPORES ORIENTE, QUIRIGUA Y SAN LUIS

TAMBIEN SE ESPERA EL ARRIBO DE UN BARCO TANQUE QUE TRAE GRAN CANTIDAD DE PETROLEO

Embarcaron anoche en el «Toloa» los delegados cubanos para la Conferencia de Panamá, presididos por el Secretario de Estado. Se registró el último día una alta recaudación en nuestra Aduana

LLEGO EL VIVERO CUBANO «JUAN MANUEL», UNO DE CUYOS TRIPULANTES FALLECIO EN LA TRAVESIA A ESTE PUERTO

El «Toloa»

Procedente de New Orleans arribo ayer el vapor americano «Toloa», de la Gran Flota Blanca, que trajo carga general y 11 pasajeros con destino a la Habana así como carga y 31 pasajeros que siguieron viaje hoy por la madrugada con rumbo a Centro América.

Han llegado en el referido buque los señoras Emma M. Byinjton y Loenore Williams, madre política y hermana, respectivamente del Agregado Naval de la Embajada de los Estados Unidos en Cuba Coronel Ross E. Rowell y a quienes les fueron dispensadas las cortesías de estilo y franquicias aduanales correspondientes; Cándido Piñeiro y señora, Antonio R. Martínez, Ignacio López, Antonio J. Pérez, Ray Erwin, Ida T. O-Keffe y otros.

Los delegados cubanos

En el «Toloa» embarcaron anoche hacia Panamá los Delegados de Cuba, a la Conferencia Interamericana que tendrá efecto en dicho país y que comenzará el día 21 del corriente.

Integran dicha delegación el doctor Miguel Angel Campa, Secretario de Estado, quien la preside, acompañado de su esposa; el Secretario de Agricultura ingeniero Amadeo López Castro y señora, el Ministro de Cuba en la América del Sur doctor Emilio N. Portuondo, y señora, el diplomático cubano señor Gonzalo Güel, el doctor Ramiro Guerra, Asesor Técnico, el comandante Antonio Bolet, Agregado Militar y su secretario el señor Leandro García, y el señor Valentín Rivas.

También va como enviado especial del DIARIO DE LA MARINA nuestro estimado compañero de redacción señor Francisco C. Bedriñana, a quien acompaña su esposa.

Numerosos elementos de nuestras esferas oficiales así como del cuerpo diplomático y consular nacional y extranjero y amigos particulares de los viajeros, concurrieron al muelle de la Flota Blanca para despedirlos.

Otros viajeros

También embarcaron en el «Toloa» los señores Carlos Alfredo Alvarez, empleado de la Agencia de la Flota Blanca en la Habana, quien va en compañía de su esposa; el señor Oscar Gutiérrez, Marina Arauz, la señorita Josefina Morgado, Luis Rippol Rafael Fernández y otros.

De la vía aérea

Con 31 pasajeros y correspondencia pública llegó ayer al aeropuerto del Arsenal procedente de Miami el avión de la Pan American Airways Inc, marcado con el NC752V que regresó ayer mismo al citado puerto floridano llevando 29 pasajeros, turistas en su mayor parte.

Llegaron en dicha aeronave los señores Joseph Henderin, Q. Thoudike y señora, el señor Federico Casteleiro, conocido naviero de esta capital, el señor John Watson, Dominico Alberici, el doctor José Basnuevo, profesor de la Universidad Nacional, el señor Carlos M. Rivero, Martín Partu y señora, el señor Luis Sanjenis y otros.

Salieron para Miami José A. Valladares, estudiante, la señora Clotilde Fernández, el abogado Eladio Ramírez, Raul Maza, Ramón Cardona, el modisto Ismael Bernabeu, Antonio Olivares, Elbert Broaws, Lorenzo del Portillo, José Basté Colomé, Delegado de la Secretaría de Agricultura a la Feria de Nueva York, William G. Allen, Ramón de Salas, Simcha Ivovitch, Katherine Gohring, Leon Sacks, Ignacio y Antonio de la Torriente, Edward R. Collins, Erward Fisher, Joaquín Powell, E. J. Brown, juez de las carreras, William Hallan de la Standard Oil Co. y otros.

También regresaron en este avión los miembros del Club Internacional de Leones, que permanecieron varios días en nuestra capital tomando acuerdos sobre los preparativos de la Convención que dicha institución celebrará en la Habana en 1940 señores M. B. Conklin, E. L. Heamen, doctor George T. Robertson, Roscoe Brinstetter, J. P. Tarantino.

El «Oriente»

En viaje directo desde Nueva York tomará puerto a las seis de la mañana de hoy el turbo eléctrico americano Oriente, de la Ward Line, que trae 1959 toneladas de carga general y 227 pasajeros de los cuales 84 son turistas que regresarán en el mismo barco.

El «Quirigua»

También de New York es esperado esta tarde a las cuatro el turbo eléctrico americano «Quirigua», de la Gran Flota Blanca, que trae 24 pasajeros y 1155 toneladas de carga general para la Habana así como carga y 84 turistas en tránsito.

El «Florida»

Mañana llegará de Miami en su viaje regular el vapor «Florida», correo de la Peninsular y Occidental SS. C., que trae carga general, correspondencia y numerosos pasajeros.

Otros barcos que se esperan

Hoy también son esperados los vapores «San Luis» que viene de Tampa con 650 toneladas de carga general y maderas, el ferry Estrada Palma, que viene de Port Everglades y el «Genpool», que trae un cargamento de petróleo.

El «Darien»

De New York, conduciendo carga general, tomó puerto ayer el vapor panameño «Darien».

Falleció un marinero

Procedente de Carabelle, conduciendo un cargamento de pescado, llegó el vivero cubano «Juan Manuel», informando el patrón señor Manuel Pérez que durante la travesía falleció un tripulante a consecuencia de una afección cardíaca.

La recaudación

La Aduana de la Habana recaudó ayer la cantidad de $94.703.29.

CURSOS SOBRE ARTERIOPATIAS PERIFERICAS SE OFRECERAN EN EL VIII CONGRESO MEDICO

También habrá un Curso Teórico Práctico sobre Toxi-Infección, a cargo de los profesores de la Cátedra de Patología y Clínica Infantiles de la Escuela de Medicina. Tres mañanas clínicas

Con la colaboración de los profesores de la Cátedra Clínica Médica número 8, de la Escuela de Medicina de la Habana, los doctores Castillo y Centurión, ofrecerán un cursillo a 15 médicos, durante las sesiones del próximo VIII Congreso Médico Nacional, que se celebrará en diciembre, consistiendo en tres lecciones, sobre «Arteriopatías periféricas».

Lección primera:—Introducción y clasificación. (a) enfermedades arterio-capilares funcionales. Acrosindromes vasomotores y trófico: Concepto y el etiopatogenia. (a) Sindromes permanentes: Acorcianosis crónica y condiciones afines. (b) Sindromes paroxísticos: Enfermedad de Raynaud, Weis Mitchell y Sindromes afines. Presentación de casos diagnóstico y pronóstico. Tratamientos médicos y quirúrgico.

Lección segunda:—Enfermedades arteriales y orgánicas. (I) Enfermedades inflamatorias: Concepto y etiopatogenia. (a) Tromboangeitis obliterante. (b) Arteritis: Luética, tuberculosa, reumática. Periarteritis nudosa. Presentación de casos. Exploración, diagnóstico y pronóstico. Tratamiento médico y quirúrgico.

Lección tercera:—Enfermedades degenerativas: Concepto y etiopatogenia. (a) Arterio-esclerosis: senil y medial. (b) Arteritis diabética. Presentación de casos. Exploración, diagnóstico y pronóstico. Tratamientos médico y quirúrgico. (93). Enfermedades traumáticas y congénitas. (a). Embolismo y Trombosis. (b). Aneurisma simple y arteriovenoso. (c) Tumores vasculares.

Por el profesor Félix Hurtado, con la colaboración de los Dres. Teodosio Valledor, Emilio Soto Pradera, Vivino García Remedios, José Pedrera y Emilio García Pérez, miembros del «staff», de la Cátedra de Patología y Clínica Infantiles, frecerá, a su vez un curso teórico práctico sobre «Toxi-infección», en el Servicio de la Cátedra de Clínica Infantil, del Hospital Mercedes.

Este cursillo durará solamente tres días y constará de dos conferencias, a cargo del propio doctor Hurtado, en las que se presentará el estado actual de la Toxi-infección aguda del lactante, revisando su etiología y patogenia, presentando una clasificación propia del autor, estudio clínico del síndrome con especial señalamiento de la importancia del conocimiento del estado humoral, con vista tanto a la fisio-patología del proceso como a su terapéutica.

Tres mañanas de clínica super-intensiva sobre la materia explicada en la que los asistentes adquieran el conocimiento objetivo de todo lo tratado y puedan, por tanto, realizar por sí propios lo concerniente al diagnóstico como a lo terapéutico. Realizarán personalmente transfusiones y venoclisis, y manejarán las distintas soluciones electrolíticas bajo control humoral.

La Audiencia ordenó la libertad de un joven que por defender su honor, disparó contra otro en esta capital

Estaba excluído de fianza y se reformó el auto ordenando sólo que se presente los lunes ante el Tribunal que lo juzgará. Hoy el juicio contra Diego Sosa, capataz del penal

Comenzó en la mañana de ayer, en la Sala Tercera de lo Criminal de la Audiencia, el juicio contra Orlando Rodríguez Santos, por el delito de homicidio imperfecto, y para quien el Fiscal pide seis años de privación de libertad. Se practicó gran parte de la prueba testifical, tanto del Ministerio Público como del defensor, doctor Carlos M. Palma, el cual reclama la absolución por causa de justificación, consagrada por la legítima defensa del honor; y se suspendió el acto para continuarlo el próximo día 22 de los corrientes, en que proseguirá la prueba, debiendo comparecer el agente de la Policía Judicial Jacinto Hernández Nodarse, propuesto por el Fiscal.

Este juicio adquirió importancia cuando al terminarse dicha prueba ayer, el tribunal, vista la misma y conviniendo en que el caso es uno de legítima defensa del honor, como alega el doctor Palma, reformó el auto de procesamiento por el cual Rodríguez estaba privado de libertad, y dispuso su excarcelación, con obligación apud-acta de presentarse ante el tribunal todos los lunes y cuantas veces sea necesario. El joven Rodríguez Santos está acusado de haber disparado contra Juan Plana Morey, en la esquina de Pescado y Estévez, el 25 de mayo último, sin que los disparos le alcanzaran.

El proceso contra Diego Sosa por la muerte de Justo Torres

Hoy está señalado por la Sala Quinta de lo Criminal de la Audiencia, el juicio contra Diego Sosa, capataz de las obras que se realizaban en el Reclusorio Nacional de Varones, en Isla de Pinos, Presidio Modelo, quien privó de la vida a tiros a Justo Torres, que trabajaba a sus órdenes. El Fiscal pide la pena de diez años de privación de libertad, pues aprecia en favor de Sosa circunstancias modificativas; defiende el doctor Israel Soto Barroso, que alega la legítima defensa.

Absueltos veintisiete obreros acusados

La Sala Quinta de lo Criminal de la Audiencia juzgó ayer y absolvió tras la retirada de la acusación por el Fiscal, doctor Francisco de Zayas a los veintisiete obreros acusados de asociación ilícita, reunión ilícita y provocación al desorden, de que estaban acusados por los mitines que celebraron para que fueran repuestos los empleados de la Havana Electric Railway Company, que fueron declarados cesantes por la huelga de marzo de 1935. Son dichos obreros: José Liera González, Juan Rodríguez Díaz, Cristo Bonilla, Carlos M. Piñera, Juan A. Rodríguez Ramón, Lorenzo Vinegra, Félix Bezzori, Manuel Menéndez Rebollo, Francisco González Méndez, Luis Díaz Fuentes, Armando Cano, Hermenegildo García, Lorenzo A. Delgado, Agustín Díaz, Calixto Perdomo, José Alvariño, Abelardo Llauradó, Domingo Barrero, Evelio Cardoso, Rafael Blanco, Lucas Pino, Luis Colón, Pedro Pérez Crespo, Lázaro Peña, Francisco Alfonso, José M. Pérez y Juan Conde; defensores, los doctores José R. García Pedrosa y Pablo Carrera Justiz.

LOS COMERCIANTES DE LA CALZADA 10 DE OCTUBRE PIDEN LA APERTURA DE LOS PORTALES

El Juzgado de Primera Instancia del Oeste ordenó que siguiera adelante una ejecución de bienes por $116,733

La resolución fué dictada en el juicio seguido por **Manatí Sugar Company** contra Sánchez Fanjul y Cía. Jubilado don Juan Corzo. Admitida una apelación en importante tercería

Importante declaración declarada sin lugar

El doctor Manuel R. Zaldívar, Juez de Primera Instancia de Almendares, dictó ayer sentencia ante el Secretario Carlos González Parra, en los autos del juicio declarativo de mayor cuantía establecido por la sociedad mercantil «Naredo y Compañía» contra la sociedad anonima «Standard Fruit and Steamship Company» (Compañía de Frutas y Vapores Standard) declarando sin lugar la demanda, en la que se reclama la cantidad de $1,194.40 de principal, importe de un cargamento de jamones embarcado en Estados Unidos, a bordo del vapor «Contessa», y que por no haberse utilizado la refrigeración indispensable se descompuso, quedando la mercancía inservible. El vapor «Contessa» llegó al puerto de la Habana el día 15 de octubre de 1937 y su capitan, sin dar aviso previo a Naredo y Cía. ordenó la descarga sobre el muelle sin adoptar ninguna medida de precaución para la preservación de los productos de fácil descomposición declarados que integraban dicho cargamento. Resolviendo el caso el doctor Zaldívar, dice en uno de sus Considerandos: que se señala por ser punto de extraordinaria importancia en la resolución, que no obstante los esfuerzos de la actora a demostrar sus alegaciones, que descansan en la legislación norteamericana, no se enfoca la prueba a ese propósito, ya que sin tratarse un orden sistemático se transcriben preceptos y soluciones de casos particulares, pero en ningún instante en las actuaciones se señala al juzgado los principios que informan el cuerpo de leyes extranjeras y resuelve conforme decimos al inicio de esta nota.

Ordenada una ejecución de bienes para cubrir deuda de $116,733.00

En el juicio ejecutivo seguido por la entidad Manatí Sugar Company contra la sociedad de Sánchez, Fanjul y Cía., S. en C., el Juez de Primera Instancia del Este, doctor Eduardo C. Lens, dictó sentencia ante el Secretario doctor Silvio E. Perdomo, mandando seguir adelante la ejecución despachada contra los bienes de la deudora hasta hacer trance y remate de los mismos y con su producto pagar la ejecutante la cantidad de $116,733.00 de principal y las costas del procedimiento.

Admitida apelación en importante tercería

En la tercería de mejor derecho establecida por Aurelio Hevia y Alcalde, Demetrio Castillo Pockorny, Paulina Pockorny y Stelwag, Paulihay Emma Castillo y Pockorny contra Lawry and Company Limited y la Warner Sugar Corporation, ejecutante y ejecutada en el juicio ejecutivo en que se deduce la tercería, que fué declarada con lugar dando la preferencia a los terceristas en el cobro de la suma de $42,558.72, fué admitida ayer apelación en ambos efectos por el Juez de Primera Instancia del Centro, ante el Secretario Abelardo Piedra y Farias.

Jubilación periodística

Por auto de ayer se le reconoció el derecho al señor Juan Corzo, compañero de redacción que ha laborado durante muchos años en el periodismo, a disfrutar de jubilación periodística con cien pesos mensuales.

—El doctor Lens, Juez de Primera Instancia del Este, ante el Secretario doctor Silvio E. Perdomo, concedió pensión ascendente a $720 anuales a favor de Joaquín Vidal y Casanova, conocido también por Antonio Vidal Casanova, como Alferez del Ejército Libertador.

Incapacidad

El propio Juez del Este, ante el Secretario doctor Perdomo, declaró a Wenceslao Francisco González Sánchez, incapacitado para regir su persona y administrar sus bienes.

Revocada una sentencia

En la apelación establecida contra la sentencia dictada por el Juez Municipal del Centro en el juicio verbal seguido por Esteban H. Dausa y Viñas contra Amparo Barrera y Alcántara, el señor Juez de Primera Instancia del Norte, doctor Juan Francisco Nodarse, dictó sentencia por ante el Secretario don Andrés García, declarando con lugar el recurso de apelación, revocando la sentencia apelada y declarando sin lugar la falta de personalidad y acción alegada por la demandada y con lugar la demanda, condenando a la demandada a pagar al actor la cantidad de $56.

Sentencia confirmada

El doctor Nodarse, Juez de Primera Instancia del Norte, dictó sentencia ante el Secretario don Andrés García, confirmando en todas sus partes la resolución dictada por el Juez Municipal del Vedado en el juicio verbal seguido por José Díaz Hernández contra María de los Dolores Morales y Calvo, que absolvió a esta última de las responsabilidades reclamadas.

No ha lugar a aclarar una sentencia

El doctor Enrique Rubio Linares, juez de Primera Instancia del Centro, dictó auto ante el Secretario Abelardo Piedra, declarando no haber lugar a aclarar la sentencia dictada en el juicio de mayor cuantía establecido por Gregorio Campos Fernández contra María Domínguez.

Divorcios

—El doctor Rubio Linares, Juez de Primera Instancia del Centro, dictó sentencia ante el Secretario René Hernández, declarando con lugar la demanda establecida por Nieves Gumersinda Prado contra Ramón Francisco Arenal y en consecuencia disuelto el vínculo matrimonial existente entre ambos cónyuges.

—En el divorcio seguido por Urbano Ambrosio Valdés y Borges y Adolfina Morales y Quirós, el Juez de Primera Instancia del Sur, doctor Juan Ignacio Justiz, dictó sentencia por ante el Secretario Benemelis, declarando con lugar la demanda y en consecuencia disuelto el vínculo matrimonial que los unía.

Actúa de Juez Correccional en San San Nicolás la doctora Herminia de Zalba y Fernández

Desde hace varios día sse encuentra actuando como Juez Correccional en San Nicolás de Güines la doctora Herminia de Zalba y Fernández.

Relación de los asuntos civiles turnados ayer

Exhortos.—De Regla, en mayor cuantía, por Mario Díaz Medina contra Compañía Cubana de Electricidad, al Oeste; de Guantánamo, en aceptación de herencia a beneficio de inventario a favor de Emilio Chivás Guerra, al de Almendares; de Marianao, en divorcio, por María Luisa Valdés contra Ultano Kindelán de la Torre, al Norte.

Jubilaciones.—Enrique Fernández Díaz al Este; José Manuel Alfonso Hernández, al Centro; Fernando Arán Prendes, al Oeste; Manuel Fernández Sol, al de Almendares.

Apelaciones.—Alberto Valdés contra Unión Urbana, al de Almendares.

Inscripción de nacimientos.—Margarita Acosta Miranda y otros, al Centro; José O. Gómez, al Sur; Luz María Criolla, al Oeste; Venancia Dávila, al Norte.

Consignación hipotecaria.—Agustín Valcárcel contra Ofelia Goyo González sobre consignación a favor de esta última de la cantidad de ciento cuarenta pesos, al Oeste.

Intestado.—Heliodoro Rodríguez Sosa, al Norte.

Declaratoria de herederos.—Pedro Masdey y Quintana, al Norte.

Divorcios

Enrique Crucet y Martínez contra Concepción Cotó y Florida, al de Almendares; Cecilia Pérez García contra Nicolás Consuegra, al Norte; Nelly Salomón contra Edmund Salomón, al Sur.

ENTIENDEN QUE DEBIAN SER RETIRADAS LAS REJAS QUE IMPOSIBILITAN EL TRANSITO

También piden medidas contra los puestos ambulantes y fijos y que se retiren los postes peligrosos. Archivan seiscientos expedientes fallados de Industria y Comercio

Una nutrida comisión de representativos de la «Asociación de Comerciantes, Industriales y Propietarios de la Calzada 10 de Octubre y sus Anexos», estuvo ayer en la Alcaldía para gestionar la aplicación de las siguientes medidas que consideran imprescindibles para el desarrollo comercial, industrial y urbano de aquella barriada:

a) Apertura de portales y retirada de rejas y muros en los tramos de la Calzada de 10 de Octubre, donde existen núcleos de comercio y especialmente, en el comprendido del Puente de Agua Dulce hasta la esquina de Toyo.

b) Continuación de la retirada de postes de las distintas Compañías de Servicios Públicos, particularmente de los que están emplazados al borde de las aceras y constituyen un peligro para la vida de los transeuntes. Esos postes deben ser empotrados en las fachadas de los edificios.

c) Intensificación del suministro de agua a toda la barriada, particularmente en horas laborables.

d) Represión del número de puestos ambulantes y fijos.

La Comisión dejó un memorándum efusivo en poder del Secretario del Mayor de la Ciudad, doctor Manuel Gutiérrez Macún.

Repartos de cuotas confeccionados por los gremios.

Se han recibido en la Alcaldía nuevos proyectos de repartos de cuotas contributivas confeccionados por Gremios Industriales y Comerciales que acaban de constituirse, a los efectos de la contribución que regirá el próximo año de 1,940.

El Gremio de Posadas que pagará al Municipio la suma de $9,600.00, la repartió en 96 cuotas, asignándoseles la mayor de $150.00 a los contribuyentes Atanasio Aramendi García, Julio Gómez, Juan Lee y Co., Mercedes Viejo, José María Leira, Amelia Falcón y Antonio Man Gong; la cuota de 140.00 a los señores José Brú, Florentino Vázquez y José Garria, y la de $100.00 a Juan Tomás, Francisco Dean, Manuel Pino, Valentín García, Rafa Padua, José González López, Severino Sánchez, Emilio González, Francisco Gómez, José González y a otros. Un grupo de ellos, pagará cuotas de 90 y 85 pesos.

Las Tiendas de Peleterías, contribuirán al Municipio globalmente con $14,904.00 distribuídos en cuotas entre los 108 contribuyentes que integran el grupo: la cuota mayor de $325.00 le fué asignada a los señores Pernas y Hnos., Pardo Carregal S. en C., Puente y Cía.; la cuota de $276.00 a los señores Gandarillas y Pérez, Canoura y Compañía, R. B. Varas Sánchez y Cía., Aurelio Couceiro y Hno., Ingelmo y Cía., García y Cía., Huerta y Hno., M. G. Leiva y Cía., Arranda y Hnos., José R. Penabad. La de 236.00 a «El Buen Gusto», Abadín y Cía., E. Arrinda, Amavizcar y Cía., Gandarillas y Hno., Zaidner Bross, Lara, Diego y Cía., José Pi Deza. El resto aparece con cuotas menores de $200.00.

Acto pro clausura de conmemoración fotográfica.

El próximo jueves, a las nueve de la noche, por iniciativa del alcalde Dr. Antonio Beruff Mendieta, se realizará por el Departamento del ciclo de actos conmemorativos del centenario de la Fotografía, en el Anfiteatro Nacional de la Avenida del Puerto.

Constituirá una bellísima demostración de la importancia del arte fotográfico en su aplicación al cinematógrafo. Será exhibido un fragmento de la película más antigua tomada en nuestro país: las Regatas de Cienfuegos hace treinta años; y dos películas modernas, para señalar el interés científico y de divulgación artística del cinematógrafo, como centro de interés para las masas populares.

El periodista José M. Valdés Rodríguez, tendrá a su cargo una conferencia, ilustrada con la proyección de películas señaladas.

Oportunamente será dado a conocer el programa.

Archivados por apremios 600 expedientes fallidos.

Por la Sección de Apremios del Municipio han sido archivados después de ser debidamente tramitados, 600 expedientes fallidos que se encontraban sin archivar desde la época del Distrito Central.

De éstos expedientes se le dió cuenta al Registro de Contribuyentes para que en el mismo se den de baja los comercios a que correspondían, los cuales dejaron de ejercer desde hace largo tiempo, a pesar de lo cual dichos expedientes continuaban en poder de la Sección de Apremio causando los consiguientes entorpecimientos.

Nuevos cargos de contribución al cobro.

Cumpliendo lo dispuesto por el Alcalde Municipal, el día 25 del actual, se pondrán al cobro las contribuciones por concepto del cuarto trimestre de industria y comercio, cuyo cargo de recibos se está terminando en la Sección de Adresógrafos del Departamento de Impuestos, que se hace ascender a la importante suma de $265,444.54.

También se pondrán al cobro los recibos de contribución por el cuarto trimestre de Plumas de Agua y Metros Contadores de la Habana y el Vedado, que pasan de $600,000.00.

Movimiento de fondos

La recaudación obtenida en la Tesorería Municipal el día 16 del actual, según la nota facilitada por el Contador, fué como sigue: Por Ejercicio Corriente, $1.234.15; por Resultas, $258.74; para el Consejo Provincial, $154.77; y por Plumas de Agua, $208.95.

Existencia en Caja: De Ejercicio Corriente, $30,774.88; de Resultas, $10,931.00; del Presupuesto Extra, $79.20; del Consejo Prov., $26,210.58; Depósitos del Estado, $13,623.24; del Acueducto de Albear $2,749.40; y por Depósitos de todas clases, $246,089.09. Total en Caja, $330,457.48.

El Secretario del Trabajo desea saber en qué forma van a distribuirse los $80,000 de la Clínica de Maternidad

Esa suma será destinada a la adquisición de material quirúrgico. Designada una comisión a ese fin. Designan nuevo Letrado-Director. Denuncia contra una industria

El Secretario del Trabajo se ha dirigido a la Junta Central de Salud y Maternidad, pidiéndole el presupuesto confeccionado para la adquisición del material que necesita la Clínica Provincial de Maternidad Obrera de la Habana, el cual no entró en las subastas celebradas. Entre ese material figuran elevadores, bombas eléctricas y servicios sanitarios, con un costo aproximado de cincuenta mil pesos. No pueden hacerse esas compras sin que antes las apruebe el Secretario del Trabajo.

Dicho organismo acordó nombrar una comisión de tres Delegados, para que solicite precios y compre todo el material quirúrgico, que costará más de $80,000.00.

Nuevo jefe de Asesoría Jurídica en Trabajo

Ha sido designado el doctor Raúl Ramírez O-Bourke para que ocupe interinamente el cargo de Letrado-Director de la Asesoría Jurídica de la Secretaría, mientras dure la licencia concedida al Dr. Carlos de Bustamante.

Contra el descanso retribuído

El Director General del Trabajo ha ordenado una investigación en la fábrica de sobrecamas «La Araña», denunciada por no conceder el descanso retribuído a sus obreros.

Protesta de los obreros marítimos en Trabajo

El Presidente de la Federación Marítima Nacional acudió al mediodía de ayer a la Secretaría del Trabajo, interesándose por distintos problemas obreros marítimos, y tratando de entrevistarse con el Dr. Portuondo Domenech, para denunciarle que en Mayarí, Oriente, se está violando la Ley de 9 de junio de 1924, por haberse constituído allí, a sugerencia del Juez Municipal Dr. Ruiz Aranburo, la Comisión de Inteligencia a favor del embarcadero de Preston contra los trabajadores marítimos de aquella zona, burlándose las tarifas de jornales y el reglamento de trabajo aprobado por la Comisión Mixta Antilla, que legalmente tiene jurisdicción sobre las labores portuarias en el referido embarcadero de Preston.

Explicó dicho Presidente que había convocado al Pleno de la Federación Obrera Marítima Nacional, para proceder conforme a las circunstancias actuales, reclamando se adopten las medidas necesarias para evitar el encarecimiento de los artículos de primera necesidad, ya que las existencias hasta ahora no surten el efecto necesario, y cuyas consecuencias las está sufriendo el trabajador en toda la Isla, reclamando además el cumplimiento exacto del Decreto 9 de la Secretaría de Comercio, sobre la estricta aplicación que regula la industria de la esponja, que está basado en preceptos justos y equitativos para los patronos y obreros en general, y por último para protestar de los procedimientos implantados en Calicito, zona marítima situada en Manzanillo.

CELEBRARAN UNA VELADA EL 12 DE OCTUBRE LOS CABALLEROS DE COLON

El Día de Colón, 12 de octubre, será celebrado por el Consejo San Agustín número 1390, de la Orden de Caballeros de Colón, con una atractiva velada en los salones del propio Consejo.

Los directores de Actividades Cívicas, Actividades Culturales, Sociales, Asociación y Publicidad, del Consejo, tienen a su cargo la organización del acto.

ACUSADOS DE ROBO

Ricardo Lamas Otaño y Santiago Rodríguez García, sin domicilio conocido, fueron detenidos por el teniente Tocado, de la Segunda Estación, como presuntos autores del robo realizado en la farmacia que está situada en Bélgica, 556. Fueron puestos a disposición de la autoridad judicial correspondiente.

Un delegado de nuestra Secretaría de Comercio destruyó una falsa versión en E.U. sobre el precio de las medicinas

Se alarmaron injustificadamente al creer que la lista de precios había sido hecha en forma arbitraria. Convencidos de que no era así, elogiaron la labor del doctor Buttari

New York, sept. 14, 1939.

Joshua B. Powers, presidente de la empresa anunciadora «Joshua B. Powers, Inc.», representantes de un gran número de importantes publicaciones latinoamericanas en los Estados Unidos, fué consultado a principios de esta semana por un grupo de miembros preeminentes de la «Asociación de Fabricantes de Productos Farmacéuticos Americanos», respecto a noticias alarmantes que habían recibido procedentes de Cuba, asegurándoles «que la Secretaría de Comercio cubana acababa de publicar en la Gaceta Oficial un decreto regulando en forma muy perjudicial los precios de sus productos» y que por esta razón habían decidido celebrar con la mayor urgencia una reunión de todos los interesados, para discutir la trascendencia de dicha medida, convencidos de que muchas firmas acordarían retirarse del mercado cubano, viéndose obligadas las restantes, si deseaban continuar sosteniendo relaciones con Cuba, a suprimir totalmente sus presupuestos de anuncios en las publicaciones del país y, en muchos casos, hasta la representación que allí mantienen».

En vista de esta situación, que amenazaba gravemente a las publicaciones cubanas, Mr. Powers citó para una entrevista en su oficina al periodista señor Emilio N. Robaina, estimando que por sus relaciones con la prensa de Cuba y también con el doctor Buttari, secretario de Comercio, podría contribuir eficazmente a esclarecer las dudas de los fabricantes que se consideraban afectados por la actuación del Gobierno cubano. El señor Robaina aceptó la invitación de Mr. Powers, sugiriéndole al mismo tiempo, que obtuviese el valioso concurso de un eminente publicista cubano que se encontraba actualmente en Nueva York.

Esta reunión se celebró en seguida en la oficina de Mr. Powers, concurriendo entre otros el señor Robaina, que aseguró, con objeto de que fuese trasmitida su declaración a los preocupados fabricantes, «que estaba convencido de que la versión que había llegado hasta ellos, sobre una actuación arbitraria del secretario de Comercio, doctor Buttari, carecía de fundamento, porque sabían que dicho departamento había realizado una labor muy cuidadosa al estudiar tan complicado asunto, procediendo con absoluta imparcialidad para encontrarse una solución equitativa y que tenía noticias de que todos los interesados, es decir, consumidores, detallistas, mayoristas, fabricantes y sus agentes intermediarios, estaban satisfechos del enorme esfuerzo desarrollado por el referido departamento del Gobierno tratando de regular condiciones que en el pasado se significaron por el más extraordinario desorden, con gran perjuicio para el público y los comerciantes de buena fe».

Y como en el curso de esta entrevista el señor Robaina le manifestara a Mr. Powers que acababa de tener noticias de que ese mismo día llegaba a Nueva York el doctor Luis Botifoll, abogado de la Secretaría de Comercio cubana, que realizaba un viaje de estudios sobre asuntos comerciales y estaba perfectamente familiarizado con todos los detalles del trabajo efectuado por su departamente en relación con los productos faramacéuticos, por haber intervenido en esa labor desde que la misma se inició, Mr. Powers consideró oportuno sumar la colaboración técnica del doctor Botifoll y, de acuerdo con el secretario de la Asociación mencionada, fué invitado el letrado cubano para concurrir a la reunión que la misma celebraría en la noche siguiente.

El meeting se efectuó en el New York Atletic Club, concurriendo los señores W. E. Koerting, de Miles Laboratories; W. L. Bomer, de Bristol Myers Co.; Jos. Bohan, de Centaur Co.; Athelstan Kendrick, de Lanman Kemp-Barclay Co.; H. D. McKay, de Vick Chemical Co.; Robert Dunning, de Vick Chemical Co.; F. Moeller, de Lehn and Fink, Inc.; A. F. Munroe, de Northam Warren Co.; W. A. Patrick, de Park Davis and Co.; Lloyd Young, de Woodberry Co.; Walter Beardsley, de Miles Laboratories; E. S. Pendleton, de Denver Mfg. Company; Geo P. Reinberg, de White Laboratories; F. L. Sáenz, de Mallinckrodt Chemical Co.; D. C. Townley, de American Home Products; Harle Lewis, de Kolynos Co.; C. F. Blades, de John C. Wyoth, Inc.; D. A. Walker, de William R. Warner and Co.; Oliver Shaw, de Mennen Co.; W. A. Vollmer, Publisher; Ignacio Sánchez Leal, de la Habana, siendo invitados especiales los señores doctor Luis Botifoll y Emilio N. Robaina que, a instancias del presidente de la Asociación, mister Townley, hizo la presentación del letrado de la Secretaría de Comercio, doctor Botifoll, a los concurrentes, que inmediatamente le rogaron, por conducto de Mr. Townley, les informara sobre los tecnicismos del trabajo realizado en Cuba.

Al concederle la palabra al doctor Botifoll, Mr. Townley hizo presente la gran satisfacción que todos los concurrentes experimentaban, de poder oir la confirmación de una buena nueva, pues en los momentos de reunirse ya estaban enterados, por un conducto excepcional de que el motivo de su reciente alarma había sido infundado y tenían gran esperanza de que los detalles técnicos del trabajo efectuado en Cuba, y sobre los cuales el doctor Botifoll les hablaría, resultasen sumamente interesantes y estimuladores.

El doctor Botifoll explicó a todos los presentes cuál era la política del doctor Buttari, secretario de Comercio de Cuba, en cuanto al debatido problema de las medicinas y analizó las distintas medidas dictadas y el alcance de las mismas, contestando a numerosas preguntas y aclarando conceptos. Y todos los presentes expresaron su reconocimiento sincero al secretario de Comercio doctor Buttari por su acierto al dictar tan previsoras medidas, así como también por el alto espíritu de justicia que lo había guiado en todas sus decisiones.

Y como el análisis técnico de la obra realizada por la Secretaría de Comercio cubana se efectuó disponiendo los concurrentes del número de la Gaceta Oficial donde se regulan los precios, los productores americanos mostraron su satisfacción al comprobar oficialmente que los precios fijados a las especialidades farmacéuticas americanas en el catálogo confeccionado por el doctor Buttari correspondían a los que rigen al público de este país, que se consideran justos y razonables. Y aunque en algunos casos son más bajos de los que se cotizan aquí, aceptaron las explicaciones del doctor Botifoll, así como el propósito firme de no admitir que el público cubano pague en ninguna ocasión un precio más alto que el cotizado al público americano. Indicaron, además, que las medidas adoptadas por el Gobierno cubano traerían orden al comercio de especialidades farmacéuticas y favorecerían a todos los interesados.

La reunión se terminó expresando los productores americanos su gratitud al doctor Buttari por las sabias medidas adoptadas y ofreciéndole su cooperación para resolver los problemas que se originan con motivo del cambio de la moneda y el alza provocada por la guerra mundial.

TRAJES DE OTOÑO.

Presentamos en el Cuarto Piso una extensa colección de trajes de otoño para niños de 3 a 9 años. Comprende una gran diversidad de modelos confeccionados en los materiales más propios, todos de un buen gusto irreprochable y de una duración prácticamente ilimitada.

2.25 y 2.75

Otros surtidos, desde 1.00

El Encanto

Todo cuesta en EL ENCANTO menos de lo que Ud. piensa.

M.E.C.D. 2016

SECCION A

TELEFONOS:
Dirección M-2856
Jefe de Redacción M-1287
Sección de Sports M-7912

DIARIO DE LA MARINA

TELEFONOS:
Quejas M-7911
A. Clasificados. . M-7915

SECCION A

AÑO CVII — ACOGIDO A LA FRANQUICIA POSTAL — LA HABANA, MARTES, 19 DE SEPTIEMBRE DE 1939 — EL PERIODICO MAS ANTIGUO DE CUBA — PAGINA ONCE

LAS HORAS HONDAS DE ESPAÑA

EL HOMENAJE A PEPIN.—LA ULTIMA VOZ DEL CONCURSO

Pero ya es tarde...? No, qué ha de ser tarde...! Aún dura, con sus propias resonancias, no el homenaje mismo eco, en realidad, el homenaje mismo. Hubiérase celebrado, y se le hubiera limitado entonces en tiempo y en trascendencia. El tiempo, algunas horas, dos o tres... La trascendencia, el rastro que dejara, durante algunos días, dos o tres, la misma solemnidad... Fué la ingenua torpeza inconfundible de los componentes de tramoyas, la que hizo del homenaje un hecho capital, en marcha aún... Ellos alzaron el puño; ellos amartillaron el revólver; ellos dieron su lema:

—El silencio o la vida...!

No hubo más...

Los organizadores de tramoyas tuvieron miedo esta vez. El acto iba a decir los sentimientos, y las aspiraciones, y las fuerzas de todos los sectores constructivos de responsabilidad en los rumbos vitales del país. Era un homenaje, el acto, pero era al mismo tiempo una ocasión. Todas las cosas, en él, tendrían una elocuencia decisiva: el nombre en que se apoyaba; la obra que conmemoraba; el periódico que honraba; las personalidades esenciales que figuraban en él; las muchedumbres reunidas que iban a transmitirle su calor; las palabras categóricas que habrían de transcender de su sentido... Los organizadores de tramoyas temieron que el tinglado de su farsa se les hundiese de pronto, y amenazaron con cerrar el paso. Del que era un gran problema de razón, hicieron un negocio de revólver; frente a una gran cuestión de ciudadanos, pusieron un «affaire» de pistoleros..

No hubo acto concreto, entonces, pero el homenaje sigue. Y en vez de los discursos, —dos o tres—, que habían de señalarse en el programa, no hay desde entonces ciudadano en Cuba que no esté pronunciando su discurso...

No es tarde en realidad, qué ha de ser tarde...! Yo, entonces, estaba enfermo, y se hallaba Pepín en el atlántico. Yo contaba con mi espíritu, hoy que parece renovar sus chispas esta salud de indecisiones ásperas, y hoy que él no está en el periódico, quiero yo encadenar estas palabras que dicen exaltación... Hay un elogio corriente entre las adhesiones a Pepín:

—Las fuerzas económicas de Cuba, tienen apoyo, y defensa, y determinación, y solidez...

El heredó esta actitud. También en este elogio inevitable cuando se miraba en otro tiempo la obra de D. Nicolás. La historia de este periódico no tiene en realidad las dos etapas que es costumbre señalarle, —hasta D. Nicolás y después de él—. La historia es una etapa solamente: de D. Nicolás, a hoy. Todo lo que precede es prehistoria. Las luchas son de ahí; el cerebro y el músculo se hurgaron ahí. Y la conciencia, el empuje, la inmutabilidad del ideal, también datan de ahí como potencia, que habría de imponerse a cada paso sobre la tentación de la república. Y cierto: el continuo de las vitalidades económicas, que son carne, que son sangre, que son nervio, que son temple. Al cabo de su camino, siempre encontran pagadas sus fatigas los buscadores de tesoros, y ellos son quienes sacan de sus arcas como fuentes de encanto, todas las fertilidades, todas las prosperidades, todos los bienestares generosos del tesoro del país. La alabanza contaba todas horas:

—D. Nicolás nos dió fuerza...

Pepín se la dió también. El heredó esa actitud. Pepín se la dió también, y también por herencia le dió Cuba otra fuerza que vale mucho más:

—Alma.

Y éste sí que es mérito...!

Una sociedad en crisis... La espiritualidad álzase en ella como cosa en la noche. Fronda espesa de fatiga; inmensidad profunda de tinieblas; quietud inconmovible de ceniza... Y alguna vez, en el aire, sobre la maraña de la fronda, rasgando las tinieblas con un corte, sintiendo un rumor en la quietud, hay chispita de lumbre de un cocuyo, que parece un cachito de lucero. La sociedad en crisis que lleva el materialismo como si fuera tabes de la médula. Todas sus ansias de espíritu se cansan en el momento en que quieren hacer su romeraje... Llaman desde lejos grandes voces de idealidad y emoción; sienten aleteos con frecuencia; se dicen con recelo alguna vez:

—Sí, cierto, debemos ir...

Y apenas dan unos pasos, ya su cansancio las divierte con cualquier piedrecilla de color. Y este no es de ciencia, no es de estudio, no es de investigación y no es de análisis, que ellos dicen a escondidas, que aún en nuestra porción del universo, no es nada lo que pueden nuestros ojos al lado de lo que existe y de lo que pudieran ver, con una leve alteración en sus ojos, para la captación de vibraciones. Este es mal de pereza, o de torpeza, o de pedantería, o de ambición. Se lleva todo su impulso hacia una derrota de desastre...

La obra de Pepín es aire sano, camino derechero y voz segura. Habían de grandes principios que ennoblecieron la labor heroica de las generaciones anteriores, y mantuvieron todos los viejos patrimonios cardinales de civilización y de energía, sal de la raza y granazón de América. Cuba asentada, en atalaya, sobre una encrucijada de los mares, bajo el cruce de factores múltiples de perturbación profunda, que iba asimilando poco a poco por la acción del organismo, y siempre este periódico fué vela, que en las oscuridades de la noche captase los riesgos, y advirtiese de todos los asaltos. La labor de Pepín lo dirige, tiene un alto valor fundamental. Frente a las negaciones sistemáticas, impone la afirmación; frente a las destrucciones pasionales, impone la construcción; frente a los sueños letárgicos, impone la verdad, toda dinámica, toda profunda, toda viva...

Pepín, diario, ante todo, es un deber. Como deber se lo dejó su padre: la voz de D. Nicolás sin duda se escuchaba al imponérselo:

—Este deber, hijo mío, es duro para los hombres, le mata el horizonte al corazón, ensombrece la misma juventud...

Era el deber, sin embargo.

Aún hace poco me afirmó Pepín:

—Quizá hubiera valido mucho más que nunca hubiera mi padre arribado a este periódico...!

Era esto en un momento de fatiga, de decepción, de tristeza... Cuando la carga le pesaba más; cuando la incomprensión que hallaba al paso le desconcertaba más; cuando la ingratitud que le envolvía le soliviantaba más... Dijo esto, cogió la pluma, y se puso a escribir las «Impresiones»...

Y es bien que alguien señale los caminos cuando nadie encuentra el rumbo; y es bien que alguien aporte levadura cuando todos hacen masa; y es bien, en frase de Kant, que alguien despierte en el mundo notando que la vida es un deber, mientras que duermen los demás, seguros, imaginándola un sueño...

El deber de Pepín es esta lucha de decir lo que importan, lo que pueden, lo que transcienden, lo que hacen, todas las fuerzas de espíritu, de idealidad y de raza, que le dieron a Cuba contextura de pueblo civilizado, capaz de las empresas más hermosas y las nobleza más fértiles. Contra todos los vientos exteriores, la fuerza del espíritu es la luz... El deber de Pepín es el prestarla las potencialidades permanentes de su labor tenacísima, que sabe revelar y engrandecer, convertir el ingenio en hacha de oro y hacerlo escudo de bronce, levantar la verdad como bandera de prestigios infinitos, y transformarla en semilla que arraigue con hondísima raíz. Fuerte, vital, pletórico el estilo, lleno de savia dialéctica, no se puede tocar una palabra que no se resuelva en jugos, y es de los pocos que adunan en las actividades periodísticas, sustancia y densidad, fineza y gracia... Y esto ya no es heredado: esto ya es nuevo, ya es propio, ya tiene sello personal magnífico de recias calidades psicológicas, por la gracia de Dios y la de Cuba...

A la gracia de Cuba, que es tan plena, ya unida la de España en su carácter. Todas las excelencias persistentes en la actualidad de Cuba con mayor o menor intensidad, vienen de impulso español. Componen el complejo fecundísimo de ímpetus maravillosos, de sedimentos sutiles de aspiraciones enérgicas que esparció sobre surcos siboneyes la espiritualidad dominadora de la España de conquistas. Cuba le ofreció la gleba: la espiritualidad dominadora de la España de conquista puso todo lo demás. La historia toda de Cuba, desde que se acercaron a sus costas, —costas de evocación de paraíso, juzgadas las más hermosas que alcanzaron a ver ojos humanos—, desde que se acercaron a sus costas las primeras carabelas, no es más que evolución, y desarrollo y plenitud de estas fuerzas de espiritualidad incontenible que dejó España en el surco. Palabra y voz, mirada y ademán, plegaria y fe, concepto y sentimiento, todo surgió de ahí gozosamente con vitalidad hispánica, o en perennal condensación de fruta, o en maravilla lírica de flor...

A este tesoro sigue vinculado todo el porvenir de Cuba. Cuando lo deje morirse bajo el positivismo raposuno de un siglo de opio y centavos, se hundirán los castillos de la raza y se repoblarán las madrigueras, se pudrirá de lleno la laguna sin un flujo y reflujo que la salve, y se impondrá otra vez el viejo aspecto, a la campiña potente, de selva de misterio siboney... El deber de Pepín lleva estas cosas en su fondo de cristal, y aun cuando pone su pecho delante del espíritu de España para que nadie lo enturbie, sabe que a la vez lo pone delante del espíritu de Cuba...!

Fué de justicia el homenaje enorme, forjado conjuntamente con el cariño, la adhesión, la fuerza de miles de ciudadanos, y el veto de unos cuantos pistoleros. Pero debió tener un gran epílogo que sólo supo Pepín, porque sin duda esa noche, debió oír una voz que contestaba a sus palabras de queja de las horas de tedio y de fatiga:

—Ves, hijo mío...? Continúa firme, que tras el deber hay rosas...!

C. CABAL.

Fabricamos PANTALLAS A LA ORDEN
"Lámparas OLMO"
AGUILA 507 M-8040
Entre San José y Barcelona

SUSCRIBASE Y ANUNCIESE EN EL «DIARIO DE LA MARINA»

Dr. ROSATI
DENTISTA
O-Reilly 463 entre Villegas y Aguacate
Teléfono A-9423

DE ACUERDO CON SUS PLANES SOBRE LA NEUTRALIDAD DE ESPAÑA, FRANCO DISPONE LA RETIRADA DE LA FRONTERA DE LOS CIUDADANOS DE ALEMANIA

HALLARON LOS CADAVERES DE LAS VICTIMAS DE LOS ROJOS QUE FORMABAN LA EXPEDICION DEL MARQUES DE FONTALBA

Los miembros más relevantes de la aristocracia y de las finanzas de Madrid figuraban en la misma

En la provincia de Navarra han sido hallados importantes yacimientos de la edad de la piedra tallada, con los que serán desvirtuados algunos mitos de los separatistas

PAMPLONA, Sept. (Especial). — En la zona fronteriza de Dancharinea, ha descubierto distintos yacimientos prehistóricos el marqués de Loriana, gran apasionado de la Arqueología. En el tiempo en que estuvo destinado dicho señor de aquella región, con la intención deliberada de dar con nuevos yacimientos prehistóricos, especialmente de la Edad de la piedra tallada, con objeto de ir llenando el vacío que de los mismos existía en Navarra, para al mismo tiempo lograr argumentos contra las elucubraciones separatistas, predominantes en prehistoria.

Los resultados han sido altamente favorables, y así ha podido redactar el marqués de Loriana una breve Memoria sobre sus estudios, que abarcan principalmente una nueva con arte rupestre y un covacho con riquísimo yacimiento de la Edad de la piedra tallada.

La cueva de Berrobería es la primera en plena zona montañosa pirenaica que se descubre en territorio actualmente español y ofrece grabados en la roca de bastante buen arte, pertenecientes al magdaleniense y que representan figuras de animales. En el covacho de Berrobería y en el derramadero situado ante el mismo existen yacimientos ricos con diversos niveles, de los cuales es especialmente típico uno megdaleniense con arte, finísimos trabajos en hueso, gran cantidad de pedernales tallados y abundante fauna cuaternaria.

Ante los hallazgos interesantísimos del marqués de Loriana, comunicados por él a la Comisaría General de Excavaciones Arqueológicas, se dispone ésta a que se lleve a efecto la exploración científica que su interés requiere.

Hallados los cadáveres de la llamada expedición del marqués de Fontalba

MADRID, Sept. (Especial). — El juzgado militar que instruye la causa general de Madrid, estuvo en el barrio de Usera y ordenó hacer unas excavaciones. Con ellas se consiguió poner al descubierto una inmensa zanja que estaba cubierta por tierra removida. En ella han aparecido numerosos cadáveres, medio desnudos muchos y con las manos atadas a la espalda otros. Se trata de las víctimas de la llamada expedición del marqués de Fontalba.

Los rojos hicieron esta expedición para asesinar a lo más relevante de la aristocracia y de las finanzas madrileñas. Aprovechando la existencia del túnel que hoy ha puesto al descubierto el Juzgado por medio de un agente del SIM, hicieron creer a los mártires que era camino de paso a las trincheras de Franco. De este modo salieron de Madrid y fueron asesinados en el trágico túnel, el marqués de Fontalba y su hijo, Pepe Osés y Cubas, de veinte años; dos hijos del marqués de Urquijo, Estanislao y Santiago; el marqués de Peramán, don Fernando Díaz de Mendoza, marqués de Fontanar, hijo del glorioso actor; el señor Navarrete, hermano del director del Banco Español de Crédito; los cinco hermanos Méndez y González Valdés; el duque de Estrada y Moreno, décimotercer marqués de la casa de Estrada, hijo de la marquesa de Villajarres, de la aristocracia sevillana, joven impetuoso, propagandista de la Causa Nacional, afiliado al grupo albiñanista; el fiscal del Tribunal de Casación de Cataluña, señor González Prieto, y su hijo; el señor García Conde, hermano del actual embajador de España en Roma; el señor Cobiamo y Prera, hermano del actual presidente de la Sala de lo Civil de la Audiencia Territorial de Madrid; don Antonio Monilla San Martín, canónigo malagueño, y otras tantas personalidades que cayeron víctimas del crimen más alevoso e indignante que se pueda concebir.

Medio millón de pesetas para el Aeropuerto

BILBAO, Sept. (Especial). — El Ayuntamiento acordó abonar a la Junta Administrativa del Aeropuerto de Sondica 500.000 pesetas importe del 50x100 de la aportación total a cargo del Ayuntamiento.

PARA EL PRONTO PAGO DE LOS INTERESES DE LA DEUDA PUBLICA

MADRID, septiembre. Especial.—Por un reciente acuerdo entre el director de la Deuda y la representación del presentación del Banco de España, va a establecerse un servicio extraordinario para el pago inmediato de intereses de la Deuda.

Previamente a este pago, las Juntas calificadoras que funcionan en dicha dependencia oficial, han de examinar las declaraciones juradas que presentan los poseedores de valores.

El gran volumen de éstas tanto las correspondientes a títulos en rama como a depósitos bancarios, justificados por el hecho de haberse expendido más de 120.000 impresos, ha impedido hasta la fecha formalizar el pago con aquella celeridad que se desease, sobre todo en los casos de depósitos, de mayor número.

A remediar este hecho atendido, pues, el acuerdo a que hacemos referencia, por virtud del cual el Banco pagará el cupón correspondiente a los títulos depositados en él, a medida que una de estas Juntas calificadoras, que el efecto empezará a funcionar desde hoy en el establecimiento, vaya aprobando las declaraciones presentadas.

De este modo, a la vez de atenderse una necesidad sentida por todo el elemento rentista, se logrará evidenciar cómo el nuevo Estado cumple con toda religiosidad las obligaciones que contrajera con la nación.

Los huérfanos de Caballería han venido a dar sabor de actualidad al bello y arrogante castillo de Santa Cruz de Mera, en La Coruña. En él, por sus glorias pasadas, podrán los hijos de los que consagraron su vida al servicio de la Patria española, aprender la gran lección del sacrificio y del amor a la sombra de los viejos pinos gallegos. Con el arrullo de las aguas saltando entre las breñas de uno de los más deliciosos paisajes.

Esta soberbia construcción rezuma historia y es testigo perenne de una época de España en que también había que alzarse con valor contra todas las opresiones y contra todas las debilidades. En 1594 el alférez de ingenieros Pedro Rodríguez, que ya había puesto a prueba su temple de héroe en las duras jornadas de la lucha contra el inglés, al lado de la inmortal heroína María Pita, emprendió la tenaz tarea de levantar el castillo en un lugar estratégico. Para que sirviera a un noble fin: Impedir que cualquier escuadra enemiga pudiera reunirse o fondear en el puerto, merced a un hábil cruce de fuegos con el castillo de San Antón. Fué artillado con seis piezas, componiéndose su guarnición de veinte soldados y la compañía de milicianos que residía en las inmediaciones. Más tarde contribuyó a este propósito haciendo retirarse a la escuadra francesa que pretendía entrar en el puerto de La Coruña. Posteriormente fué elevada la altura de sus parapetos y provista la puerta de puente levadizo, con lo que quedaba magníficamente asegurado.

Al cabo del tiempo, cuando España volvió a ser temida y respetada; cuando no se ponía el sol en sus dominios y sus naves llevaban a todos los confines de la tierra sus ideas y su civilización, el castillo pasó a ser propiedad particular. Al estallar el Movimiento nacional, pertenecía a la Marquesa de Cavalcanti, dama tan distinguida y respetada en La Coruña. Esta lo cedió generosamente para albergue de los huérfanos de Caballería, en memoria de su esposo, el ilustre general Cavalcanti.

He aquí uno de los mejores monumentos artísticos de Galicia y un recio solar tan unido a su Historia, este castillo de Santa Cruz de Mera, que sirve de residencia veraniega, tan agradable y encantadora, a los huérfanos de Caballería.

Ultimos cables de la lucha en Polonia

Llegaron las tropas soviéticas a la frontera de Hungría

BELGRADO, septiembre 18. (Havas).—Un radiograma de Bucarest informa esta noche que las tropas soviéticas llegaron a la frontera de Hungría, y que cambiaron un saludo militar con las húngaras.

Posición de los contingentes rusos en Polonia

BERNA, Suiza, septiembre 18. (Havas).—Un telegrama desde Helsingfirs al periódico de Basilea «Easler Nachrichten», da los siguientes informes sobre la situación de las tropas rusas en Polonia:

«En la zona del Este, han rebasado largamente la zona de Baranovic. Y en la inmediata a la Prusia Oriental, han ocupado Tarnopol y Kolomer.

Turquía cree que Rusia será un obstáculo para Alemania

ESTAMBUL, Turquía, septiembre 18. (Havas).—La Prensa turca no comenta hoy el avance de los rusos por Polonia. Solamente el diario «Vakit» estima que la acción militar soviética constituye una barrera para la expansión alemana hacia el Cercano Oriente.

Nuevo avance del ala derecha Alemana

BERNA, septiembre 18. (Havas).—La Agencia DNB informa esta noche que el ala derecha de los ejércitos alemanes que operan en el Sur de Polonia y avanzan sobre Sambor, en el Sudeste, ha ocupado Drohobycz, centro de la región petrolera. Continúa la lucha cerca de Varsovia.

Comentarios de la prensa italiana a la crisis

ROMA, septiembre 18. (Havas).—La Prensa romana se hace eco de las reacciones de Europa ante la invasión de Polonia por Rusia. Los diarios reproducen informes de Berlín en el sentido de que la entrada de las tropas soviéticas en territorio polaco no sorprendió a los gobernantes alemanes, ya que tenían conocimiento de la voluntad de Moscú de tomar medidas para asegurar los intereses de las minorías rusas residentes en suelo polonés.

Llegan de Polonia numerosos refugiados distinguidos a Lituania

KAUNAS, Lituania, septiembre 18 (Havas).—Entre los refugiados poloneses llegados a Lituania están la viuda del mariscal Pilsudski, y sus dos hijas; el «voivoda» de Wilno así como un grupo de altos funcionarios. Lituania sa recibido a los refugiados por consideraciones humanitarias; pero atendiendo siempre a las posibilidades modestas del país. Pocos militares han solicitado el internamiento hasta hoy; mas es posible que mañana restos del ejército polaco pidan refugiarse en la nación.

A las 9 de la noche comenzarán a entrar los rusos en Wilno

RIGA, Latvia, septiembre 18. (Havas).—Las tropas rusas comenzaron a entrar en la ciudad de Wilno a las nueve de esta noche (hora de la Europa Central). Se escuchan en las calles descargas de fusilería que denotan el combate entre las tropas polacas y las rusas.

Elogian a Holanda el valor de Polonia

AMSTERDAM, septiembre 18. (Havas).—La prensa holandesa elogia hoy el valor del ejército y de la población de Polonia en la lucha desiguial que sostiene con los invasores.

Hungría ha creado su frontera con Polonia

BUDAPEST, Hungría, septiembre 18. (Havas).—El cierre de la frontera polaco-húngara ha sido reforzado. Se tomaron medidas extraordinarias de precaución a todo lo largo de la línea. Se dice que numerosos refugiados civiles se han infiltrado en la sub-Carpática. El Comisario Real Pereny, ha ordenado la concentración de todos ellos en Ungvar, para trasladarlos posteriormente a otros lugares de Hungría. Se han adoptado también las medidas necesarias para desarmar a los destacamentos poloneses que puedan refugiarse en Hungría. Se prepara cuanto es necesario para la alimentación de los refugiados, y para mantener entre ellos un buen estado sanitario.

Parte oficial alemán

BERLIN, septiembre 18. (Transocean). El alto mando del ejército alemán comunica hoy lunes por la noche lo siguiente: En su avance desde Sambor en dirección al sudeste, a la derecha del ejército que opera en la Polonia meridional fué tomado hoy Drohbycz. Con esta ocupación encuéntrase en nuestras manos el punto más importante del Distrito donde existen abundantes yacimientos de petróleo.

Cerca de Varsovia se han reanudado las operaciones militares, pasajeramente suspendidas después del anuncio de un parlamentario que no llegó.

Numerosas unidades de tropas de la aviación y artillería antiaérea han sido retiradas, encontrándose dispuestas para otros empleos.

En el oeste ninguna acción militar digna de mención. Cerca de Saarbruecken un avión francés ha sido derribado por un caza alemán. No han tenido lugar ataques aéreos en territorio alemán hasta ayer día 17 de septiembre.

Hoy, lunes, por la noche, comunica se oficialmente: Las tropas alemanas y las rusas establecieron por primera vez contacto cerca de Brest intercambiándose fórmulas de cortesía entre ambos jefes de cuerpos de ejército.

La situación en la capital polaca

Se explica el hecho de que a pesar de que solicitaron que se les permitiera enviar emisarios a las líneas polacas para negociar la rendición de Varsovia, no se presentara ninguno, diciéndose que en la capital polaca reina el caos.

Créese en los centros alemanes que los polacos de la capital están divididos en cuanto a si deben rendirse o no.

Las actividades militares en Polonia fueron relativamente pequeñas, debido a que los alemanes esperaban a que los rusos cruzaran las marismas y montañas del este de Polonia.

No se han publicado noticias acerca de la batalla del norte de Lodz, donde los alemanes están tratando de acabar con los restos de las fuerzas polacas. En los centros militares se dice, sin embargo, que al pie de los Cárpatos el ala derecha del llamado Ejército del Sur avanzó sobre los campos petrolíferos, tomando a Drohobycz, sobre el río Tysmienica, que es el centro petrolero más importante de la región.

El ejército alemán, según se ha indicado, se detendrá a lo largo de su actual línea de ocupación, que corre hacia el norte de Lemberg a Brest-Litovsk hasta Bialystok y comprende las dos terceras partes de Polonia.

Todo el territorio situado al este de esa línea—a menos de que a Lituania se le permita recuprar su capital, Vilna—será ruso, según se cree.

En la provincia de Murcia descargó una tremenda tormenta que ocasionó pérdidas de vidas y graves daños

Amalia de Isaura ha sido arrestada en Barcelona por cantar un couplé demasiado intencionado sobre la vida nacional. A la empresa teatral se le impuso multa y 15 días de cierre

MURCIA, Sept. (Especial.) A última hora de la tarde ha descargado una fortísima tormenta.

En la comarca de Jumilla, las aguas, al desbordarse, han arrastrado carros ocupados por personas que han perecido ahogadas. Se tienen noticias de que el número de víctimas es crecido.

En la Rambla del Judío las aguas llevan una altura de diez metros sobre el nivel ordinario. La lluvia continúa en la parte alta, llevando el Segura, a su paso por Almadén, un volumen de 120 metros cúbicos de agua por segundo.

MURCIA, Sept. (Especial— Toda la amplia comarca de Jumilla está siendo muy azotada por la tormenta que se ha desencadenado y las aguas arrastran cuanto encuentran a su paso; ganado, maderas, carros y útiles de labranza, suponiéndose que hay bastantes víctimas.

Jumilla no ha conocido jamás un espectáculo como el que hoy sufre y las comunicaciones por carretera desde Murcia están cortadas.

Se registra el caso singular de que, si bien esta enorme tormenta produce daños y víctimas en personas y ganados, reporta importantes beneficios a la agricultura, dada la enorme sequía que se venía padeciendo.

Los viajeros llegados a Jumilla han quedado incomunicados.

A última hora sigue lloviendo intensamente.

Tormenta que destruye la cosecha

En Caparroso descargó una enorme tormenta que arrasó los campos destruyendo la cosecha de fruta. Las pérdidas se calculan en millón y medio de pesetas.

Amalia de Isaura, detenida

BARCELONA, Sept. (Especial). — Amalia de Isaura, detenida por cantar un cuplé demasiado intencionado sobre la vida nacional, ha prestado declaración ante la policía y después ha sido puesta a disposición del auditor.

A la empresa del Teatro Principal le ha sido impuesta una multa de diez mil pesetas y el cierre por quince días.

La exportación de cebolla es mayor que antes de la guerra

VALENCIA, Sept. (Especial). —La exportación de cebolla alcanza una cifra considerable, a pesar de los grandes obstáculos que ha tropezado por falta de envases.

Sin embargo, gracias a la actividad desarrollada, ya son 154.000 cajas las que fueron enviadas a Inglaterra, además de las salidas para Alemania, Holanda y otros países.

Como quiera que la cebolla española es muy superior a la de otros países, cuando apareció en los mercados extranjeros, fué rápidamente consumida.

En la actualidad la exportación alcanza proporciones muy superiores a los años anteriores a la guerra.

Cebada y trigo

PALENCIA, (Especial.).— Se calculan en más de ocho mil los vagones de cebada que se recogerán este año. Han empezado a llegar los primeros vagones de trigo.

Buque a flote

MURCIA, (Especial). — Cerca del Cabo Palos se están realizando trabajos para poner a flote el buque inglés «Karuka», hundido durante la guerra.

DR. MANUEL VILLAVERDE
DE LAS UNIVERSIDADES DE MADRID Y DE LA HABANA
Médico de la Clínica del Profesor Gregorio Marañón, de Madrid. Medicina General, Secreciones Internas.—Consulta previo turno.
TELEFONO F-3532.—CALLE 13, NUMERO 11, VEDADO.

Se ha establecido el Instituto de Estudios Políticos, dirigido por la Junta Política de Falange Española

El Consejo instituído por el Caudillo con noventa miembros, tiene la misión de compulsar la opinión y deseos nacionales y hacer expresión de ellos para su estudio al Jefe del Estado

PARIS, septiembre. (Especial).—El general Francisco Franco ha dado órdenes a todos los ciudadanos alemanes, incluyendo ingenieros mineros, que se retiren de la frontera francesa en la zona española. Esta medida, se tiene entendido, es parte de su pauta de neutralidad.

El mariscal Henri Petain, embajador francés en España, ha notificado —según se tiene entendido— al ministro de Relaciones Exteriores, Georges Bonnet, en una conferencia hoy que Franco le ha dado la seguridad personal de que España se propone mantener una estricta neutralidad y se habia comprometido a adoptar una política de buen vecino con Francia.

Establece Franco el Instituto de Estudios Políticos

BURGOS, septiembre. (Especial). El general Franco ha establecido el Instituto de Estudios Políticos, bajo la dirección de la Junta Política de la Falange. Su objeto es sondear la opinión pública para ayudar a la solución de los problemas económicos, políticos, sociales e internacionales.

Reacciona la población de Gibraltar

ALGECIRAS, septiembreñ (Especial).—Las autoridades británicas de Gibraltar comenzaron a poner en vigor sus medidas para racionar a la población de esa zona.

Franco nombrará su sucesor en caso de muerte

BURGOS, septiembre . (Especial). El general Francisco Franco seleccionará el hombre que ha de guiar los destinos de España en caso de su muerte. La nueva Constitución de la Falange Española dispone que el Caudillo designe secretamente su sucesor, cuyo nombre será proclamado al país por el Consejo Político de la Falange.

El generalísimo, reteniendo para sí el supremo mando del Gobierno, formó un «Consejo» de noventa consejeros de la Falange, para dar al pueblo voz en los asuntos nacionales. La labor específica de ese Consejo es tomar el pulso a la opinión pública para informar adecuadamente al general Franco de lo que piensa y quiere su pueblo. En este Consejo se incluyen nueve miembros del Gabinete, once generales y los embajadores en Francia y Bélgica.

Estos noventa consejeros del Consejo de Paz de la Falange estudiarán los problemas de la reconstrucción y las leyes políticas fundamentales del nuevo Estado español. La lista incluye a dos mujeres: Pilar Primo de Rivera y Mercedes Sanz Bachiller. Algunos de los generales nombrados son: Vigón, Sagarra, Monasterio y Serrano Suñer. Diez más serán nombrados de acuerdo con los recientes decretos reorganizando la Falange.

Ungüento Monesia
Maravilloso para abrir y curar: golondrinos, uñeros, sietecueros, panadizos, lamparones, y granos varios.
Cura: llagas, úlceras, tiña y demas afecciones de la piel.
Siendo tan útil siempre, no debe faltar nunca, una cajita en casa.

EL PRESIDENTE DE POLONIA Y SU FAMILIA RESIDEN EN UN BALNEARIO RUMANO

BUKAREST, Sept. 18. (Transocean). — El Presidente del Estado polaco Moscicki se ha trasladado el lunes por la tarde en compañía de su familia, al balneario climatológico rumano Bicaz en los Cárpatos Orientales, donde la familia real rumana tiene un chalet de veraneo

Los miembros del Gabinete polaco fueron trasladados al balneario Slanic en Moldavia. Tanto el Presidente del Estado como los miembros del ex-gobierno polaco han sido informados por el gobierno rumano que no podrán abandonar estas residencias.

Se ha confirmado también la llegada al territorio rumano del Mariscal polaco Rydz-Smigly. Accediendo al deseo por él expresado, el gobierno rumano ha consentido en que fije su residencia en Craiova.

Háblase de rebelión en Varsovia

NUEVA YORK, sept. 18. (Exclusivo).—La amenazada destrucción de Varsovia como zona de combate fué demorada esta noche al llegar informes a Berlín de que una rebelión comparable al levantamiento de las Comunas de París en 1871, había estallado en la ciudad, cablegrafía esta noche al «Journal», su corresponsal en Berlín, Pierre J. Huss.

Huss dice que la pelea es entre los que quieren rendirse y los que prefieren la muerte a la rendición. «Si los informes son confirmados, la artillería alemana esperará a que termine el motín», agrega Huss.

LA REINA GUILLERMINA ABRIRA HOY EL PARLAMENTO HOLANDES

LA HAYA, Sept. 18. (AP).—La Reina Guillermina abrirá mañana el Parlamento, a la una de la tarde, con un Discurso del Trono, en que se espera que reitere la decisión de Holanda de conservarse estrictamente neutral durante el conflicto europeo.

DOS ESPAÑOLES, CONDENADOS EN GIBRALTAR

ALGECIRAS, septiembre 18. (AP). Emiliano Tejada González, comandante de ingenieros, y José Ardana Gutiérrez, oficial de Artillería del ejército republicano, fueron condenados a tres meses de prisión por los tribunales de Gibraltar debido a que fueron sorprendidos en las proximidades de las baterías de Genizta.

Estampas Españolas

SE LLEVA LA MUERTE A MAGALLANES

Cuidara Magallanes de que no faltaran sacerdotes a bordo de los navíos, y así pudieron oír misa los días festivos y atender a sus rezos cotidianos, pese a todos los inconvenientes de aquella ruta asombrosa. Y los moribundos tuvieron a su lado un ministro del Señor que los ayudara a bien morir.

Estos hombres, de valor extraordinario y de arrestos más que humanos, que navegan por mares desconocidos y que sufren y vencen toda clase de penalidades, están animados por la fe. Y es la fe, llenando sus espíritus, la que los hace invencibles. Sin la fe, que les sirve de apoyo y de sostén, no habrían realizado muchas de sus hazañosas empresas.

Son los hombres de la España descubridora, conquistadora y misionera, que llevan la dulce voz de Cristo, voz de amor y de perdón, a todos los rincones de la tierra. Por ellos se extiende el Cristianismo al través de los mares y de los continentes y por ellos va España aumentando sus vastos dominios.

¡Por Dios y por España! es su lema. Y Por Dios y por España sufren toda clase de penalidades y se adentran por tierras ignotas y desprecian la vida y muestran una grandeza de espíritu que asombra. Ponen el ideal sublime de la Religión y de la Patria por encima de todo y por eso no hay nada capaz de vencerlos.

Así, Magallanes, apenas pisa tierra firme en las islas Filipinas, hace decir una misa, que oyen todos con religioso recogimiento. Brillan al sol los bordados en oro de las ropas litúrgicas, y los indígenas contemplan con asombro aquellas ceremonias que no comprenden. Pero no tardarán en comprenderlas porque el inmortal descubridor se dedica a la misionera labor de convertirlos al Cristianismo. Y les muestra la sublime grandeza de la Religión Católica y hace que en sus cerebros penetre la Verdad al darles a conocer las divinas enseñanzas de Jesús. Esta obra de catequización es dirigida por los sacerdotes que salieran de Sevilla con la expedición. Y así, la Santa Cruz va extendiendo sus brazos por todo el mundo a medida que aumenta la grandeza imperial de España.

El cacique de Cebú hace amistad con Magallanes. Y esta amistad se estrecha con motivo de la conversión de aquél. Por eso Magallanes está dispuesto a darle su ayuda contra el cacique de Mactán que es su enemigo. Y cuando la ocasión se presenta, Magallanes no tiene inconveniente en ponerse al frente de los indígenas de Cebú reforzados con cuarenta de sus hombres de España. Y el encuentro sobreviene. El de Mactán dispone de tres mil guerreros, número más de tres veces superior al de los que manda el descubridor. Durante el encuentro cae herido Magallanes, y un indígena de Mactán que lo ve indefenso, le da a traición una lanzada que acaba con su preciosa vida. También encuentra la muerte allí el bravo capitán Francisco Serrano.

Los españoles recogen el cadáver de Magallanes para darle cristiana sepultura. Y en el silencio de las selvas resuenen los cánticos funerarios de los sacerdotes, que elevan sus preces al cielo por el alma de los caídos, mientras que por los rostros de aquellos hombres, curtidos por el aire y por el sol de varios continentes, se deslizan gruesas y silenciosas lágrimas y sus mandíbulas se aprietan en rictus de dolor y de coraje.

Eduardo A. Quiñones.

Pesimismo en los países escandinavos

NUEVA YORK, septiembre 18. (Exclusivo).—La invasión rusa de Polonia confirma la sospecha de que el reciente pacto ruso-germano fué en realidad un arreglo para dividir el botín de guerra, dice Wilfrid Fleisher en un cablegrama al «Herald Tribune» desde Estocolmo.

Agrega que Finlandia, seguramente, será el próximo país marcado para Rusia y que Estonia y Lituania serán adquiridos por Alemania. «Suecia no podrá continuar neutral si Finlandia es adquirida por Rusia o si se cambia el status quo del Báltico», dice Fleisher.

Dicho corresponsal agrega que en los países escandinavos se duda de la capacidad anglo-francesa para librar a Europa de la amenaza nazi-roja y que reina el pesimismo sobre el futuro europeo.

Exentos del examen de ingreso en la Universidad los ex-combatientes y los perseguidos por los comunistas

Todos los escolares que se encuentren en tal situación podrán, sin más que su título de Bachiller, inscribirse en el primer grupo de asignaturas de la Facultad respectiva

MADRID, Especial (P. C.).—Por el Ministerio de Educación se ha dictado la siguiente orden:

«Para dar las máximas facilidades a los escolares que han servido en las filas de nuestro Glorioso Ejército durante la guerra de liberación, victoriosamente acabada, y a aquellos otros que por estar en zona marxista no solamente no pudieron satisfacer sus anhelos patrióticos sino que sufrieron persecuciones, vejámenes y encarcelamiento a causa de su significación españolista y de su espíritu religioso, este Ministerio acuerda:

Primero: Quedan exceptuados del examen de ingreso en la Universidad cuantos escolares obligados a verificarlo acrediten haber prestado sus servicios en las filas del Ejército y Milicias o haber sufrido persecuciones, vejámenes o encarcelamiento en las zonas marxistas por motivos políticos y religiosos. Tales alumnos podrán con su título de bachiller inscribirse directamente en el primer grupo de asignaturas de la Facultad elegida, pudiendo acogerse quienes estuvieren en condiciones a lo dispuesto en la orden de 6 de junio último para todo cuanto pueda favorecerles.

Segundo: El examen oficial o de estado del Bachillerato, regulado en la Orden de 24 de enero del año en curso, será sustituido para los alumnos obligados a verificarlo que acrediten las circunstancias personales indicadas en el número precedente, por un examen de reválida, celebrado en acto

JOE COEGO Y YOUNG SOUVAL EN EL BOUT ESTELAR, EL SABADO PROXIMO

PEDRO GALIANA

Desde el Bull Pen

—Sólo luchan por el segundo lugar.
—Cuatro clubs dominaban en la Nacional.
—Se llevaron todos los pennants desde 1919.

NO BUSQUE ESTO EN LOS BOX-SCORES:

La lucha de la Liga Americana no es ya ni por el champion bate del circuito, que todos reconocen que pertenece a Joe DiMaggio... Pero, Cleveland, Chicago y Detroit se entretienen en amenazar a Boston por el segundo lugar... La ventaja de los Red Sox es solamente de tres juegos en estos momentos... Si los Reds ganan definitivamente el pennant de la Liga Nacional, acabarán con el viejo predominio que han sostenido cuatro clubs en los últimos 20 años, desde que los Rojos ganaron el gallardete de 1919, sólo ellos han conquistado los pennants del circuito... Nos referimos a los Gigantes, Cubs, Cardenales y Piratas... Las estadísticas dicen que los Giants ganaron los pennants de 1921, 22, 23, 24, 33, 36 y 37... Los Cardenales los de 1926, 28, 30, 31 y 34... Los Piratas los de 1925 y 1927... Y los Cubs los de 1929, 32, 35 y 38...

Los Bees de Boston no ganan un pennant desde que George Stallings hizo el milagro en 1914... Los Phillies no saben lo que es un clásico desde 1915, cuando Pat Moran los condujo a un fácil championship, para perder después con los Red Sox en la serie mundial... Y los Dodgers de Brooklyn no ven la suya desde 1920, en que Wilbert Robinson ganó para humillarse después ante los lanzamientos de Stanley Coveleskie, del Cleveland Indians...

Contando de la misma fecha, la Liga Americana se ha visto dominada por los New York Yankees, con ligeras interrupciones... Los campeones mundiales han cantado «Lotería!», en las competencias de 1921, 22, 23, 26, 27, 28, 32, 36, 37 y 38... Es decir, que en 20 años han salido airosos diez veces, ganando tres estandartes sin perder un solo juego (1927-28 y 38)... Los Senadores de Washington han ganado en 1924, 25 y 33... Los Atléticos de Filadelfia se han sentido en la gloria, después de cantar victorias (sin que se les haya ido la mujer, eh?), en los campeonatos de 1929, 30 y 31... Y los Tigres de Detroit se impusieron en 1934 y 35...

Los Medias Blancas de Chicago, que en su época llegaron a lucir tan invencibles como los Yankees del presente, no ganan desde 1919, y el viejo Comiskey se murió con las ganas de verse en una nueva serie mundial... Los Indios de Cleveland no ven la suya desde 1920 y los Red Sox de Boston desde 1918... El único club que todavía no ha podido saborear la excelente tajada de la serie mundial es el San Luis Browns, que este año, lejos de acercarse al goal, ha experimentado la temporada más desastrosa de su historia...

Incidentalmente, Joe DiMaggio debe estar en un slump fuerte en estos días... Los pitchers del San Luis acaban de pasar por la ciudad y no se le ha visto batear con la efectividad de costumbre!

La adquisición del zurdo Shoffner por los Reds de Cincinnati, se debe a que el Deacon McKechnnie está convencido de que Johnny Vander Meer y Lee Grissom no son de utilidad al club en la lucha que se sostiene por el pennant... Cada vez que Vander Meer ocupa el box, o pierde con score de 2-1 o con anotación de 8-7, pero, el caso es que nunca sale airoso, y esto perjudica notablemente las aspiraciones del team... Shoffner no tendrá sus condiciones para pitchear, pero, se defiende admirablemente con su experiencia y no permite a los rivales muchas libertades en el field...

Los cronistas americanos de baseball han iniciado una campaña fuerte a fin de lograr que los magnates establezcan una distancia standard para colocar sus cercas del left y right field... Un diario de San Luis, donde escribe Roy Stockton, dice que «no puede aceptarse por más tiempo las continuas alteraciones que sufren los terrenos en ese sentido—según posean o no bateadores de largo metraje—y cree que ambos circuitos harían bien en aprobar medidas fijas para todos los terrenos... Stockton no recomienda ninguna distancia en particular, pero, nosotros creemos, sinceramente, que la medida ideal para un terreno de pelota es la que posee actualmente el Stadium de los Yankees, que mide 365 pies por el left field y 315 por el right, con 465 en su máxima distancia por el center...

El pennant de 1939 les cuesta alrededor de $100,000 a los Reds de Cincinnati... Esto es lo que se calcula que pagó Warren Giles por los servicios de Bucky Walters al Filadelfia Phillies... (Oficialmente se dijo que el Cinci había dado $55,000 en efectivo, el pitcher Al Hollingsworth y el catcher Virgil Davis).

Aunque parezca paradójico, un luchador de pancracio, de la clase completa, calcula su popularidad por el número de personas que lo odian...

Los umpires son hombres de pocos amigos, pero, Red Ormsby, de la Liga Nacional, ha resuelto el problema de la posible soledad, siendo el padre de 12 hijos.

Davey O-Brien, un astro del football colegial americano, ha pasado definitivamente al profesionalismo, pero, como bien dice un diario de Chicago, por mucho que ascienda jamás podrá llegar a la administración de un club... Es demasiado liberal lanzando «pases»!

Aunque parezca mentira, para reorganizar debidamente a sus «Atléticos» para la temporada de baseball de 1940, Connie Mack está en busca de un—elefante blanco!

Los clubs de las Grandes Ligas están viendo «claro», por fin, después de mucho tiempo... Casi todos proyectan matches nocturnos de baseball para 1940...

ESTRELLAS FEMENINAS DEL V. T. C. Y DEL CASINO ESPAÑOL TOMARAN PARTE EN LA JUSTA DE NATACION

Las competencias se ofrecerán mañana, miércoles, por la noche, en la piscina del Vedado Tennis. Se espera una noche de sensación al terminarse la season en la piscina de los azules

Conforme anunciamos oportunamente en la tarde de ayer se llevó a efecto la reunión de los delegados del Casino Español de la Habana y Vedado Tennis Club, y el comisionado de natación de la Asociación Atlética Femenina de Cuba, al objeto de conocer las inscripciones de ambas entidades para el meet senior anunciado para celebrarse mañana en la piscina del Vedado Tennis Club.

Las inscripciones por eventos fueron las siguientes: Diving: Mary Carvajal, VTC, y Elena Suárez, VTC. 100 metros libres: Ruth Gil, CE; Olga Agüero, CE; Rafaela Varcalacer, CE; Nelsy Rosseau, VTC; Dora Pogolotti, VTC; y Josefina Cortada, VTC. 200 metros libres: Beba Silverio, CE; Lila Pena, CE; Elena Suárez, VTC; Margarita Suárez, VTC; Hortensia Arroyo, VTC. 100 metros de espalda: Edilia Gil, CE; Beba Silverio, CE; Nelsy Rosseau, VTC; Hortensia Arroyo, VTC; y Olga Rodriguez Cáceres, VTC. 400 metros libres: Ruth Gil, CE; Olga Agüero, CE; Eva Gou, CE; Dora Pogolotti, VTC; Josefina Cortada, VTC; y Olga Rodriguez Cáceres, VTC. Relevo: Equipos de ambos clubs.

Asimismo se tomó el acuerdo en la citada junta de conceder un descanso de 10 minutos entre un evento y otro.

Al propio tiempo se nombraron los jueces para las competencias, que fueron:

Referee: Pablo Carol.
Starter: Manolo Díaz.
Anotador: Belico Pichardo.

Jueces de Diving: Julio Fernández, Humberto Dovo y Jorge Pérez Alderete.

Jueces de Llegada: Raúl Argüelles, Dr. Narciso Camejo, Perico Cardoso, Alberto Collado, Manolo Otero y Titó Silverio.

Jueces de Ruta y Toque: Leslie Pantin Sr. y Miguel Suárez.

Cronometristas: Miguel Serrapiñana y Joaquín Valdés Orta.

La puntuación en este meet será así: 5 puntos al primer lugar, 3 puntos al segundo, 2 al tercero y 1 al cuarto en las competencias individuales. En cuanto a los relevos será de 5 y 0.

La entidad que mayor puntuación acumule conquistará un trofeo de plata y el team ganador del relevo conquistará asimismo una copa de plata.

Para que haya medallas para los tres primeros lugares es necesario que compitan cinco atletas por evento. Si compiten cuatro, se dará medallas al primero y segundo puesto solamente, y si hay dos o tres competidoras, se le dará al primer lugar y en caso de haber una sola, no habrá medalla.

El meet se llevará a efecto mañana en la piscina del Vedado Tennis Club, comenzándose a las 9:15 p.m. y costando la entrada treinta centavos para todo el mundo.

IRA EL INSTITUTO DE LA VIBORA A LA JUSTA DE LA SOCIAL

Esto aumentará la rivalidad de los equipos de la Víbora en el floor del San Carlos

El «Instituto de Segunda Enseñanza de la Víbora», es otro de los equipos que, con toda seguridad, integrará en la Zona Occidental el «entry» del Campeonato Nacional de Basket Ball para Novicios, de la Temporada 1939-1940, de la Federación Nacional del Deporte (Liga Social de Amateurs de Cuba).

La participación en la contienda, de los simpáticos y animosos estudiantes viboreños, dará una nota de colorido a las noches que nos esperán, para el basket ball novicio de los sociales. En efecto, la barriada viboreña y el Luyanó, dando un ejemplo de lo que es allí el baloncesto, estará representada por cuatro contendientes: el «Instituto», el «Club San Carlos», la «Juventud Atlética Viboreña» y el «Club Ferroviario». Ello significa que la rivalidad estará al rojo vivo durante el curso de la justa, y que si en el tabloncillo habrá pelea, por todo lo alto, también la habrá en las graderías, en donde los parciales de dichos conjuntos entablarán animada batalla de «cheers».

Otro tanto sucederá en lo que se refiere a los equipos que representarán a las localidades de allende la bahía. «Liceo de Regla», por su parte no tendrá problemas en cuanto a su terruño; pero siempre tendrá rivales encarnizados si se tiene en cuenta que parece que Guanabacoa (la villa de Pepe Antonio), enviará también una triple representación al evento: y el «Liceo de Guanabacoa», la «Academia Lancha» y el «Colegio Más Luz».

Otras entidades que se dice van al Campeonato Novicio, son la «Asociación de Corredores de Aduanas» y el «Club Deportivo Asturias».

Tiene el Atlético de Cuba dos importantes games esta semana

SPORTS — DIARIO DE LA MARINA — SPORTS

PAGINA DOCE — LA HABANA, MARTES, 19 DE SEPTIEMBRE DE 1939 — AÑO CVII

ILUMINADO PEREZ FUE LA ESTRELLA DE LAS FZAS. ARMADAS

La contienda de base ball de las Fuerzas Armadas ha terminado dejando un lugar de importancia por decidir: el segundo, así como una serie de campeones individuales de empuje... Agapito Mayor, el zurdo que fué estrella de los amateurs durante temporadas, resultó el campeón de los pitchers con un record de diez victorias y tres derrotas en veinte desafíos en que participó, nueve de ellos, completos... Iluminado Pérez, un verdadero hallazgo basebolero, que recibirá una oportunidad con el club Almendares, si es que el rumor de la calle no se equivoca, fué el campeón de los bateadores, con porcentage de .411, tras de conectar 53 hits y anotar 38 carreras en 129 veces que fué al bate... Catalino Ramos, del equipo de la Cabaña, fué el mejor de los robadores de bases, con 22 estafas en 41 desafíos en que participó... Seis de ellas alcanzadas en los últimos tres encuentros.. E Israel Rodríguez, de la Policía Marítima, fué el líder empujando carreras con 45 enviadas hacia el home plate en 40 games en que tomó parte... Es decir, que empujó más de una carrera por desafío.

No contento con capturar los honores del hitting de la Liga, tras de sostenerse en los .400 durante casi toda la campaña, el joven Iluminado Pérez, que será dentro de pocos años una de nuestras más destacadas estrellas del game, fué el líder de los acumuladores, con 38 carreras anotadas en 37 desafíos... Esto le dió un promedio de 1.03, que superó con facilidad al número dos del circuito.

Como los equipos de la Cabaña y de Pinar del Río quedaron empatados en el segundo lugar, la Liga se reunirá hoy martes para discutir la forma en que ha de decidirse el puesto... Lo más probable es que se acuerde celebrar una serie de tres games, comenzando el jueves en el Stadium... El quipo de la Cabaña logró el empate tras de ganar cuatro matchs seguidos, los dos últimos del domingo por la tarde.

WHITNEY MOORE SE APUNTO EL EXITO EN EL PRIMER GAME

Pero los Bees del Boston se llevaron la victoria en el match final de la tarde: 5 por 4

CINCINNATI, septiembre 18. (AP.) Los Reds del Cincinnati iniciaron bien el día de hoy, conquistando una victoria de 4 por 1 sobre los Bees del Boston, pero fueron batidos en el segundo encuentro del programa doble, 5 por 4, para quedar en la misma pasición en que se encontraban con respecto a los Cardenales del San Luis, que dividieron honores con los Gigantes.

Whitney Moore obtuvo la victoria en el match inicial, limitando a seis hits a sus contrarios. Ernie Lombardi, que atravesó hace poco el peor slump de su carrera, contribuyó al éxito con un tribey y dos singles. Moore se anotó su décima tercera victoria del año.

En el segundo match ocurrió la misma historia de ayer, cuando Werber, Goodman y Myers cometieron errores costosos. Un jonrón de McCormick hizo saltar a Mac Fayden del box, en el quinto, pero George Barnicle limitó a los Reds a un hit en el resto del juego, un jonrón de Goodman en el noveno, con conteo de tres y dos. Barnicle ponchó a Vince DiMaggio, rey de los jonrones de la Asociación Americana, que hizo su debut como bateador emergente de los Reds.

Primer juego
BOSTON BEES

	V.	C.	H.	O.	A.	E.
Cooney, cf	4	0	1	3	0	0
Garms, lf	4	0	1	2	1	0
Hassett, 1b	4	0	0	8	0	0
West, rf	4	1	2	1	0	0
Majeski, 3b	4	0	1	2	2	0
Masi, c	3	0	0	3	1	0
Sisti, 2b	4	0	1	5	2	0
Wietelmann, ss	3	0	0	0	5	1
Sullivan, p	3	0	0	0	0	0
Totales:	33	1	6	24	11	1

CINCINNATI

	V.	C.	H.	O.	A.	E.
Werber, 3b	3	1	0	1	2	0
Joost, 2b	3	0	0	4	1	0
Goodman, rf	3	1	2	2	0	0
McCormick, 1b	3	1	1	7	1	0
Lombardi, c	4	0	3	6	0	0
Craft, cf	4	1	1	4	0	0
Berger, lf	4	0	2	2	0	0
Myers, ss	3	0	1	1	5	0
Moore, p	4	0	0	0	0	0
Totales:	31	4	10	27	9	0

Anotación por entradas:

Boston	000 000 100—1
Cincinnati	010 110 10x—4

Sumario:

Empujadores: Masi, McCormick, Lombardi, 2; Myers. Two base hits: Cooney, West, Goodman, McCormick. Three base hits: West, Lombardi. Sacrifice: McCormick. Double plays: Majeski a Sisti a Hassett; Garms a Majeski. Quedados en bases: Boston, 7; Cincinnati, 8. Bases por bolas: Sullivan, 4; Moore, 2. Struck outs: Sullivan, 3; Moore, 5. Umpires: Pinelli, Reardon y Goetz.

Segundo juego
BOSTON BEES

	V.	C.	H.	O.	A.	E.
Outlaw, lf	4	0	1	2	0	0
Cooney, cf	3	1	0	1	0	0
Hassett, 1b	4	1	2	10	0	0
West, rf	2	0	0	1	0	0
Madjeski, 3b	2	0	1	1	1	0
Barkley, 3b	2	0	0	1	1	0
López, c	4	0	0	9	0	0
Sisti, 2b	4	1	1	1	3	0
Wietelmann, ss	4	1	1	1	4	0
Mac Fayden, p	2	1	1	0	1	0
Barnicle, p	2	0	0	0	0	0
Totales:	35	5	7	27	10	0

CINCINNATI

	V.	C.	H.	O.	A.	E.
Werber, 3b	5	0	1	2	7	1
Joost, 2b	4	1	1	2	5	0
Goodman, rf	4	2	2	1	1	1
McCormick, 1b	4	1	1	12	0	0
Lombardi, c	4	0	2	4	2	0
Craft, cf	3	0	1	1	0	0
Gamble, lf	3	0	0	2	0	0
Myers, ss	4	0	0	3	3	1
Shoffner, p	0	0	0	0	1	0
Grissom, p	2	0	0	0	0	0
DiMaggio (1)	1	0	0	0	0	0
Johnson, p	0	0	0	0	0	0
Totales:	34	4	8	27	19	3

(1)—Bateó por Grissom en el 8o.

Anotación por entradas:

Boston	230 000 000—5
Cincinnati	100 020 001—4

Empujadores: Majeski, 2; Mac Fayden, 2; Goodman, McCormick, 2; Lombardi. Home runs: Goodman, McCormick. Double plays: Barkely a Sisti a Hassett; Joost a Myers a McCormick; Werber a Joost a McCormick. Quedados en bases: Boston, 4; Cincinnati, 9. Bases por bolas: Mac Fayden, 5; Barnicle, 1; Shoffner, 1; Grissom, 2. Struck outs: Mac Fayden, 1; Barnicle, 5; Grissom, 3; Johnson, 1. Hits: a Mac Fayden, 7 en 4 y dos tercios innings; a Barnicle, 1 en 4 y un tercio; a Shoffner, 5 en 1 (salió sin outs en el segundo); a Grissom, 2 en 7; a Johnson, ninguno en 1. Wild pitcres: Mac Fayden. Pitcher ganador: Barnicle. Pitcher derrotado: Shoffner. Umpires: Reardon, Goetz y Pinelli. Tiempo: 2:03. Concurrencia: 9,249 espectadores.

ANOTACIONES POR ENTRADAS
LIGA NACIONAL

En Pittsburgh:

		C.	H.	E.
Filadelfia	201 000 001—4	9	1
Pittsburgh	000 200 41x—7	11	2

Baterías: Bruner y Warren; Brown y Susce, Mueller. Home runs: Arky Vaughan, Van Robays).

LIGA AMERICANA

En New York:

		C.	H.	E.
San Luis	010 100 000—2	5	1
New York	104 000 10x—6	10	0

Baterías: Wade y Harshany; Hadley y Rosar. (Home run: Gordon).

En Filadelfia.

		C.	H.	E.
Cleveland	200 110 122—9	13	1
Filadelfia	000 000 031—4	10	3

Baterías: Allen y Pytlak; Page y F. Hayes.

En Washington:

		C.	H.	E.
Detroit	001 010 000—2	7	2
Washington	000 301 00x—4	5	2

Baterías: Eridges, Benton y York; Leonard y Ferrell.

AMATEURS ACES Por DAN

—Los éxitos de Raúl Canosa.
—Como coach son notables.
—El team estelar de base ball.

Coach Raúl Canosa, ha demostrado nuevamente su pericia al frente del conjunto que ha de representar a Cuba en Puerto Rico... Teniendo solamente 10 días de entrenamiento, Raúl llevó a sus muchachos a la ciudad de Camagüey y los atletas ganaron con facilísimo score... Incidentalmente, dos de los players que se entrenan en estos momentos con Raúl, viejos en el floor, que han pasado por las manos de otros coaches afamados, aseguran que «ahora es cuando les están explicando debidamente las bases fundamentales del game»... Algo similar ocurrió hace tiempo cuando otro grupo de players se puso a la disposición de Raúl antes de salir con dirección a Cali, Colombia...

o O o

Si la Marina de Guerra consigue reunir en sus filas el material senior que sus mentores tienen pensado, los fanáticos pueden prepararse para presenciar un campeonato unionista de enorme interés... Piensen, momentáneamente, lo que lucirá en el floor un equipo que cuente con los Jimaguas García, Jorge Jarro, Carlos Nobles, Prieto, el Negro Sarría, Chicho Echevarría, y posiblemente —Ricardo Trujillo!... No crean ustedes que surgiría una combinación championable?... Si este team se combina, la Unión Atlética podrá presentar otro campeonato equilibrado como el de 1925... El Vedado contará siempre con un team formidable... La Universidad será el contendiente... Y el Cubaneleco reunirá fuerzas interesantes que tendrá como instructor a Ramón Azcárate, el coach que se distingue por su habilidad para enseñar a pasar debidamente a los atletas... Por algo es un producto de la YMCA.

o O o

«Mantequita» Cordal puede dar por terminada su carrera basketbolística como atleta para ingresar en la Asociación de oficiales del juego... Y, nos dicen que Pepe Menéndez pudiera unirse a María Antonia Poch en la dirección de un popularísimo plantel... Armandito Cuervo, considerado el mejor jugador de 1938-39, ha ganado peso y parece destinado a registrar otra campaña interesante... El Vedado Tennis descansa mucho, en su aspiración de retener el campeonato conquistado el año pasado, en el trabajo de Armandito, Menda Cancio Bello, el Pato Gallarreta y Pitty García, quien está estirando los músculos, jugando soft ball... El Cubaneleco parece haberle ganado la batalla a la Universidad, y ya se cuenta por allí, como seguro, que Fico López será uno de los ases del team senior...

o O o

Ahora que ha terminado oficialmente la temporada de playa, todos los atletas invadirán el floor para la gran temporada unionista que se pondrá en marcha el lunes 9 del próximo mes de Octubre... El Vedado Tennis y el Cubaneleco tendrán sus terrenos totalmente terminados en esta semana y entonces se intensificará el entrenamiento en condiciones en esos pisos... Nos dicen que el Vedado aprovechará la oportunidad para preparar palcos para la temporada... Ello parece interesante, ya que, en los games de importancia, son muchas las familias que se dirigen a la Unión Atlética de amateurs en demanda de esos «boxes»...

o O o

En este mes entrará en funciones el tribunal encargado de escoger el All-Stars team de la temporada de base ball... El Jurado lo integran el Presidente de la Liga Nacional, doctor Luis Camejo... Otros miembros del circuito: doctor Prado, Oscar Tellería y José Cuervo... El compilador oficial de la jornada de 1939: Eugenio de Torres, y los periodistas Sergio Varona, Manolo F. de la Reguera, Pedrito Martínez Bauza, Ricardo Menocal y Pedro Galiana... Un examen minucioso se hará a los records para encontrar los mejores players de cada posición, pero, parece que hay jugadores que no pueden ser desalojados... Fleitas, del Hershey, luce el mejor inicialista... Ernesto Estévez, del Cubaneleco, la mejor segunda base... Quilla Valdés, de Hershey, el mejor short stop... Parada, del Pilar, la mejor tercera base... Con L. Rodríguez, del Pilar; Coceliso Torres, del Cubaneleco; el Guajiro Rodríguez, del Fortuna; Marsal, del Cubaneleco; Maciques, del Atlético de Cuba y otros más en abierta lucha por el trío de posiciones del outfield... Natilla Jiménez será, con toda seguridad, el mejor de los pitchers... Los seleccionados recibirán diplomas que acreditarán la distribución de que serán objeto.

o O o

Hace cuatro años, el manager Joaquín Viego, del Hershey, se nos acercó para augurarnos que uno de los jugadores de mayor porvenir en el amateurismo era el «Loco» Ruiz, entonces un suplente de su novena... Hoy en día, el Loco no es sólo una de las figuras más salientes de la Liga Nacional, sino que muchos lo consideran ya, el «player número uno del club Hershey». León Rojas, del Atlético de Cuba, insiste que la posición más difícil de jugar para un outfielder es el right... Y si usted lo piensa detenidamente le dará la razón en cualquier momento... El right-field es el único que, aparte de las jugadas naturales de la posición, tiene que estar siempre muy atento cuando hay un hombre en primera, con un solo out, pues, en un single que se le conecte por su territorio tendrá que tirar velozmente a tercera, para impedir la posibilidad de que los rivales se le coloquen en cómoda posición anotadora...

o O o

Ningún player corre de primera a tercera con un hit al left (esto, si el left fielder rival tiene un brazo aceptable)... Muy contados intentarán esa empresa si el batazo va en dirección al center... Sin embargo, casi todos realizarán el recorrido cuando el batazo va hacia el right, y es ahí donde el right fielder tiene que entrar en rápida acción para impedir que le ganen dos bases en un solo batazo... Maciques, del Atlético, es una verdadera autoridad matando esta jugada... Por eso Rojas lo conceptúa uno de los players más notables que tiene el amateurismo moderno...

Lo indicado para refrescarse

JOE COEGO CONTRA YOUNG SOUVAL VAN EN BOUT ESTELAR

En el semi-final del mismo programa, Baby Louis con Kid Bururú. Buen programa

El próximo sábado se ofrecerá otro programa de boxeo profesional, y en el turno principal se ofrecerá la peleta tan esperada entre el actual Campeón de los pesos ligeros, Joe Coego, contra el soldado Young Souval, que fué titular de las 135 libras, y que ostentando el fajín, sufrió la fractura de la quijada, en un bout contra Alejandro Yanes, y por ese accidente, se declaró vacante el título, que ahora está en poder del zurdo de la Havana Electric.

Una de las condiciones que se puso, cuando se declaró vacante el título, fué la de que el boxeador que lo ganara, le daría un chance a Souval, cuando éste tuviera en condiciones de pelear. Y como así lo sabía Coego, antes de meterse en el ring con Baby Oriental, Hilario García, manager de Coego, anunció que a continuación le daría un chance a Souval, señalándose la pelea para el pasado sábado, pero por encontrarse indispuesto Souval, hubo que posponerla para este sábado. Y en la posposición del encuentro, han ganado los aficionados, ya que ahora, en el semi-final del mismo programa, se presentará la pelea de Baby Louis contra Kid Bururú, un encuentro que hace tiempo tienen grandes deseos de ver los aficionados.

El resto del programa quedará terminado mañana. Pero por lo pronto, con esos dos grandes encuentros, está asegurado el éxito.

QUEDARAN LISTOS EN ESTA SEMANA LOS FLOORS DEL VEDADO TENNIS Y CUBANELECO PARA LA TEMPORADA

Hasta el presente están asegurados ocho teams en la contienda y se esperan nuevas inscripciones antes de que finalice el mes. El Yacht Club se entrena en el Palacio de los Deportes

Quedarán perfectamente terminados en esta semana los floors del Vedado Tennis Club y Cubaneleco, que servirán de escenario a la gran temporada de basket ball que prepara la Unión Atlética de amateurs.

En la tarde de ayer nos dieron la noticia oficial del asunto en las oficinas del máximo organismo de los aficionados, asegurándose que ambos pisos presentarán mejoras de interés que agradarán extracrdinariamente a los fanáticos.

El nuevo floor del Cubaneleco, como se sabe, está situado donde antes se encontraba la cancha de hand ball y squash del club eléctrico. Su posición y amplitud es ideal y puede afirmarse que los atletas podrán jugar con libertad, aglobando tanto como deseen la pelota en los días de fuerte aire, sin que por ello sufran inconvenientes en sus tiradas al goal.

Dos amplias graderías, con capacidad para más de 1,500 fanáticos y entradas especiales, que hará bien fácil la retirada del court en las noches de juego, completan la bella obra de los eléctricos, que siguen avanzando en su afán de colocarse en primera línea entre nuestros principales clubs.

Las reformas hechas en el floor del Vedado, que será pintado y encerado debidamente en estos días, ayudarán principalmente a los atletas. Las jugadas que requieran dribbling saldrán ahora con más facilidad y los muchachos podrán realizar toda clase de juego en la seguridad de que el piso les responderá en condiciones.

La temporada de basket de la Unión Atlética, —campeonato juvenil— comenzará el lunes 9 de octubre, y los altos oficiales de la UAA se reunirán con los delegados de los clubs el día 3 para tomar todos los acuerdos relacionados con la misma.

Hasta ahora, el entry oficial señala la segunda participación de los equipos de la Universidad, Vedado Tennis, Miramar, Habana Yacht Club, Cubaneleco, Atlético de Cuba, Casino Español y Hershey. Y se espera que el Teléfonos, Fortuna y Deportivo de Cárdenas hagan su inscripción antes de fin de mes. El Yacht Club y el Casino, los entries de importancia, nuevos en el basket juvenil, presentarán magníficos conjuntos. El Casino es entrenado debidamente por Pepe Menéndez, una estrella olímpica de condiciones, y el Yacht está en manos de Perico Cardoso, que no necesita recomendación por su experiencia.

Los Yatistas practicarán tres veces por semana en el floor del Palacio de los Deportes. La Universidad y el Casino ensayan en el Deportivo Asturias. El Vedado lo hace en su floor El Cubaneleco en el suyo. Miramar se entrena en sus terrenos y Hershey, para no ser menos, lo hace igualmente en el suyo.

El Atlético de Cuba celebrará mañana miércoles un gran match de exhibición con el equipo de Luis Moreno, iniciándose las hostilidades a las seis de la tarde. La entrada será gratis.

BALOMPIE

—Empataron los cubanos.
—Reinó un tiempo malo.
—Una nueva sociedad.

En el partido celebrado el domingo pasado en Bogota, el resultado fué Selección Habana 2 y Millonarios de Bogotá 2.

De acuerdo con los informes suministrados por la emisora la Voz de Bogotá en el primer tiempo los criollos, se desbordaban constantemente sobre la portería contraria, cando por resultado que a los diez minutos de juego. Matamoros en un centro admirable y muy fuerte anotó el primer goal.

Héctor también a los quince minutos remata magníficamente y roza el larguero, siendo la casualidad la que impidió que se anotara nuevamente y casi inmeditamente los colombianos respuestos del susto que habían recibido se escapan y tira Timón tan fuertemente que a Ayra también se le escapa el balón, pero que el mismo jugador Timón en el remate envía el balón fuera de la portería.

En este primer tiempo, los cubanos con magníficas combinaciones ponen en peligro la portería colombiana, por efecto de los centros magníficos de Matamoros y Sosa, los dos extremos que jugando preciosamente hacen que muchos de los tiros se conviertan en corners y por efecto de esos corners, Sosa tirando uno sumamente cerrado, Mario vallentemente lo remata incrustando el balón en las redes y anotando el segundo goal para los cubanos.

El tiempo tan malo, impidió que en este segundo tiempo se pudiera precisar con claridad las jugadas que se estaban efectuando, pero se pudo saber que a los cinco minutos de esta segunda parte, Timón el centro delantero de los Independientes anotó el primer tanto, dando motivo a que con ese goal se entusiasmaran, presionando mucho y logrando el goal del empate casi en las postrimerías del partido.

Los Independientes alinearon en la siguiente forma: Alvarez, Izquierdo, Rodríguez; Piedrahita; Carvajal; Cueto; Martínez; Ruiz Díaz; López y Zapata.

La Selección Habana, presentó el siguiente conjunto Ayra; Zarquin; Panchito; Billo; Valdivia; Morales; Matamoros, Héctor; Dávila; Mario y Sosa.

El próximo domingo se efectuará el tercer encuentro de esta interesante serie en la cual se espera, después de la demostración de este último partido que los criollos ganen, para empatar la serie.

Buena Vista, Sept. 18-1939.

Sr. Pedro Fernández Alonso (Peter).
Cronista de Sports del DIARIO DE LA MARINA.
«Tópicos del Futbol».
Ciudad.

Distinguido señor:

Es el objeto de la presente hacer saber a usted que se inaugura una nueva sociedad de Cultura, Recreo y Sports, titulada «Juventud Social de Almendares», fundada por un grupo de jóvenes entusiastas, que sienten por el progreso de estas barriadas, tanto en el orden social, como en el Deportista.

Por lo pronto, ya contamos con un refugio que brinda calor a nuestras ideas, un lugar donde se dará cita lo mejor de estas barriadas, donde se reunirán las más lindas damitas.

Pronto se inaugurará oficialmente enviaremos a usted su invitación oportunamente, con el deseo sincero de todos de contar con su presencia.

Nuestro local social está instalado en el mejor punto calle 8 entre la, y Consulado (frente al pasaje A) Buena Vista, a una cuadra de la Ampliación de Almendares.

Sin más por ésta esperamos nos acojan en el seno de ese magnífico periódico, con el mismo calor que sentimos nosotros por ustedes.

Respetuosamene, por:

JUVENTUD SOCIAL DE ALMENDARES,
José A. López.
Secretario.

Con mucho gusto ayudaremos a esos entusiastas jóvenes. Pueden contar con nuestra adhesión.

ESTA NOCHE, LOS ULTIMOS JUEGOS DE POLO JUNIOR

Los de la Ayudantía están en condiciones para ganar el segundo lugar

Terminará esta noche en el Campo Cerveza Polar, el Campeonato Nocturno de Polo, que están discutiendo los juniors del Vedado Tennis Polo Club, Regimiento 6 y Ayudantía General.

Gran importancia tiene el programa de esta noche, puesto que durante el mismo, se determinará a quién corresponderá el trofeo y medallas destinadas a ese importante puesto.

Según el estado actual de la contienda, la Ayudantía, se encuentra en las mejores condiciones para obtener el segundo lugar, ya que de vencer al Vedado Tennis, y triunfar el Polo Club, sobre el Regimiento 6, corresponderá a Nápoles Rodríguez, Fernández y Pérez Hernández, las medallas.

Entre los hechos probables que pueden acaecer, figura un triple empate en ese segundo lugar, dependiendo solamente de que gane el Vedado Tennis a la Ayudantía y al Regimiento 6 al Polo Club. Indudablemente, éstos serán los propósitos que animarán a Godoy, Quevedo y de los Reyes, por parte de los «marqueses», así como a Efraím Hernández, del Valle y Ferrer, del Regimiento 6.

Ahora bien, en cuanto al Polo Club respecta, debemos señalar que tanto Mario como Ricardo de La Cal y Camilo de Castro, están dispuestos a conquistar invictos el bello trofeo donado por el doctor Nicolás Sierra, presidente de La Polar, así como las medallas de oro.

Como programa final de la contienda, la Dirección General de Deportes, ha determinado que las damas, sean consideradas como invitadas, a la glorieta, invitación ésta, que no obstante, resulta imposible de aplicar en lo que refiere a entradas reservadas.

A las nueve de la noche, comenzará el programa, que seguramente, ha de ser presenciado por un considerable número de personas ávidas de presenciar las emociones de este choque.

CLUB MIRANDA RETA A LOS CLUBS DEL INTERIOR

El popular equipo mirandista que dirije el veterano del box, Miranda, reta por este medio a cualquier conjunto del interior de la provincia, para celebrar uno o más encuentros. Los muchachos de Miranda están dispuestos a ir a cualquier lugar de la provincia, con preferencia a Bejucal, Quivicán, Central Amistad, Güines, etc.

Deben dirigirse al señor Rodolfo Saenz, Club Miranda, Oquendo 910, bajos, La Habana.

LA LLUVIA CAIDA EL DOMINGO COLOCO AL ATLETICO EN EL SPOT

Necesitará vencer al team de la Marina el sábado, para ir en el Hersehy, el domingo

Por PEDRO GALIANA

Las lluvias caídas durante el domingo último en la Habana, y la necesidad de finalizar el schedule del campeonato a tiempo, a fin de no interrumpir la temporada de base ball profesional, provocará dos programas de pelota amateur esta semana en distintos terrenos. El sábado se brindará los cards suspendidos el domingo, y el domingo se seguirá el orden natural de los matches que marca el schedule oficial.

Esto, como es natural, colocará a varios equipos en situación realmente difícil, obligándoles a utilizar sus mejores pitchers dos días seguidos en el box.

Para el Atlético de Cuba el asunto es terrible. El sábado tendrá que quidar cuentas con el Club Naval, que tiene repleto su stock de lanzadores. Y el domingo necesitará de su mayor esfuerzo para burlar a Natilla Jiménez, que, por haber trabajado el domingo frente al Regla, estará suficientemente descansado para volver al box.

**Puede pedirse situación más difícil?...

ELICIN ARGUELLES Y EL DR. SERAFIN QUESADA, TRIUNFADORES EN TIRO

SERAFIN QUESADA VENCIO EN EL TIRO DE SKEET, POR LA MAÑANA, Y ELICIN ARGUELLES CON 27 PICHONES SEGUIDOS

La justa de pichón, fué en extremo reñida, pues nueve quedaron sin errar y fueron al desempate. Rodrigo Díaz, fué quien dió la batalla hasta última hora. Un banquete de despedida

Por «PETER»

Por la noche, en «El Floridita» se despidieron los distiguidos tiradores de Jacksonville con un banquete en el que también se hizo entrega de los premios. La Copa de Francisco Mestre Jr., discutida el sábado, fué entregada a Carlos Quintero; el premio de Panchito Méndez Capote, para el tiro de skeet, le fué entregado al doctor Serafín Quesada, y el trofeo de «Le Trianón», tirado en pichón el domingo, le fué entregado a Elicín Argüelles.

Los tiradores de Jacksonville trajeron un hermoso plato de plata, con el emblema de la sociedad para el tirador local que hiciera el mejor score en las dos tiradas de pichón. Lo ganó el Capitán Pablo Cruz, desempatando con Carlos Quintero.

El premio de Frank Steinhart, para el tirador visitante de mejor score en ambas tiradas de pichón, lo ganó W. H. Marzyck. Y otro premio, también donado por el presidente del Club de Cazadores del Cerro, para el tirador de más bajo score, le fué entregado a E. Kite Jr., un premio de consolación, que llaman los europeos, y con el que habrá quedado muy satisfecho el muertero floridano.

Todos los comensales salieron muy satisfechos del menú, así como de las atenciones que con ellos se tuvo. Ni que decir tenemos que el dinámico Antonio Fernández, figura preeminente de «El Floridita», atendió a todos con su habitual gentileza. Por algo los luceristas escogieron ese lugar para la despedida. Y fué un acierto, porque sin caer en la exageración, podemos decir que esa fiesta del domingo por la noche fué el broche de oro.

En la mañana del pasado sábado se llevó a efecto en el range del Miramar Yacht Club y obedeciendo a la convocatoria publicada por la Dirección General Nacional de Deportes, la última tirada para la formación del equipo internacional de pistola, 1939, que competirá contra Estados Unidos, Canadá e Inglaterra, obedeciendo a su vez la convocatoria enviada a nuestro país por la National Rifle Association of America, organismo que controla todo este sector deportivo en los Estados Unidos.

Una vez formado el equipo internacional, que consta de diez tiradores y dos suplentes, se está procediendo a la preparación del campo de tiro de 20 yardas de distancia, al aire libre, para efectuar la tirada oficial durante toda la mañana del próximo domingo día 24, dando comienzo la misma en la más temparana hora del día, logrando con esto mejores condiciones atmosféricas en sentido general, y haciéndose, por tanto, una mejor puntuación.

La tirada se llevará a efecto en el Miramar Yacht Club y el equipo ha quedado constituído en la siguiente forma:

Dr. José de Castro Palomino, HYC, 536 puntos; Dr. Chas. R. Feo, CCC, 531; Gustavo E. Alfonso, MYC, 517; Dr. Arturo Ojeda, MYC, 499; Ignacio Blanco, PSN, 479; Sra. Margarita Dediot de García, MYC, 476; Humberto Duyós, USN, 468; Dr. Eulogio Pérez García, MYC, 458; señora Berty Lluch de Berg, MYC, 442; señora Lolita Morera de García Alonso, MYC, 441; señora Tomasita Ramos de Guiral MYC, 354.

Capitán del equipo, señor Ferando de Varona; Observador oficial de la tirada, señor Thomas P. Falcón, nombrado desde Washington por la National Rifle Asociation of America.

Orgullosos deben sentirse los tiradores del Club de Cazadores del Cerro. Una vez más, se ha demostrado el por qué continuamente llamamos al Club del Lucero, que preside el amigo «Panchito» Steinhart, la Catedral del Tiro. Ahí es donde están los mejores tiradores de la República, los que así no lo quieran reconocer es porque quieren tapar el sol con un dedo.

Nueve tiradores de los más distinguidos en la sociedad «Jacksonville Gun Club» vinieron a competir en skeet y pichón con los del Club de Cazadores del Cerro, y en las tres competencias celebradas, vencieron los tiradores locales El sábado venció Carlos Quintero, en pichón y el domingo en la justa mañanera de skeet, triunfó el doctor Serafín Quesada, que sólo erró uno de los cincuenta platillos. Y en la segunda y última tirada de pichón, que se extendió hasta el vigésimosexto pichón, ganó, en un sensacional empate con Rodrigo Díaz, que llegó matando consecutivamente hasta el pichón 25, el formidable tirador Elicín Argüelles, que en la pasada temporada ganó el Campeonato interior del Club.

Emmett Lee, de Jacksonville, fué quien mejor score hizo de los visitantes, pero se quedó corto, ya que en su primera tanda erró dos. Otro quien tiró muy bien, fué Elicín Argüelles, el Campeón Nacional, pero en los últimos platillos no sabemos qué fué lo que sucedió que perdió el ritmo magnífico de tiro, y lo vimos en un final como nunca estuvo de mal.

A continuación van los scores:

Tiradores.	1	2	Total.	Tiradores.	1	2	Total.
S. B. Quesada	24	25	49	Carlos Quintero	23	21	44
Emmett Lee	23	25	48	Cap. P. Cruz	23	20	43
W. H. Marzyck	23	24	47	Guy Seasholé	21	21	42
Dr. A. Ojeda	23	24	47	T. T. Jarker	19	22	41
A. Capote Jr.	23	23	46	Ed. Mc Cormick	19	20	39
Elicín Argüelles	25	20	45	W. S. Patterson	18	20	38
Frank Steinhart	23	22	45	Joe Rossing	15	19	34
Rodrigo Díaz	20	24	44	Dr. J. R. Muñiz			Retirado.

En la justa de pichón, tiraron seis menos que el sábado. El entry fue de dieciocho tiradores, nueve de Jacksonville y nueve de la Habana.

La tirada fué magnífica, mucho mejor que la del sábado. Y al llegar al último pichón, había nada menos que nueve escopetas sin errar, seis del Club de Cazadores del Cerro y tres del «Jack Gun Club». El primero que cayó en el desempate fué el doctor Charles Hernández, tirador bueno; pero nervioso. Después, en el pichón décimocuarto, cayeron tres casi consecutivamente: el doctor «Baby» Sardiña, el Capitán Pablo Cluz y José María Cuervo. Quedaban entonces cinco en la plancha. De los cinco, cayó primeramente Charles Pitts, catalogado como tirador profesional, en el pájaro décimoséptimo. En el pichón vigésimo uno, erró W. H. Marzyck, y entonces se quedaron en la plancha tres tiradores del Club de Cazadores del Cerro: Elicín Argüelles, Carlos Quintero, el ganador del sábado, y Rodrigo Díaz, tirador con el que hay que contar siempre. La lucha parecía interminable, pero en el pájaro 24 falló Quintero y dos más tarde, en el 26, volvió a errar también Rodrigo Díaz, quedando ganador de la justa Elicín, que había matado el volátil de esa entrada.

A continuación va el score de la tirada:

Tiradores.	1	2	3	4	5	6	7	8	9	10	11	12	13	14	15	16	17	18	19	20	21	22	23	24	25	26	Total.
E. Lee	1	0	1	1	1	1	1	1	0	1																	8 de 10
E. Argüelles	1	1	1	1	1	1	1	1	1	1	1	1	1	1	1	1	1	1									26 de 26
C. Pitts	1	1	1	1	1	1	1	1	1	1	1	1	1	1	1	1	1	0									16 de 17
C. Hernández	1	1	1	1	1	1	1	1	1	1	1	1	0														12 de 13
Ed. Cormick	1	1	1	1	1	1	1	0	1	1																	9 de 10
C. Quintero	1	1	1	1	1	1	1	1	1	1	1	1	1	1	1	1	1	1									23 de 24
Joe Robbins	1	1	1	1	1	0	1	1	0	1																	8 de 10
Dr. Sardiña	1	1	1	1	1	1	1	1	1	1	1	1	1	0													13 de 14
Guy Seahole	1	1	1	1	1	0	1	1	1																		9 de 10
A. Ojeda	1	1	1	1	1	1	1	1	0	1																	9 de 10
W. B. Paterson	1	1	1	1	1	1	1	1	0	1																	9 de 10
Rep. P. Cruz	1	1	1	1	1	1	1	1	1	1	1	1	1	0													13 de 14
W. H. Marryck	1	1	1	1	1	1	1	1	1	1	1	1	1	1	1	1	1	1									20 de 21
José M. Cuervo	1	1	1	1	1	1	1	1	1	1	1	1	1	0													13 de 14
T. J. Parker	1	1	1	1	1	1	0	1	1																		9 de 10
Frank Steinhart	1	1	1	1	1	1	1	1	0	1																	9 de 10
E. Kite	1	0	0	0	1	0	1	1	0																		5 de 20
R. Díaz	1	1	1	1	1	1	1	1	1	1	1	1	1	1	1	1	1	1									25 de 26
	0	2	1	1	0	2	1	3	4	1																	

Derrotando a los Giants en el segundo, mantuvo su paso el St. Louis

SPORTS — DIARIO DE LA MARINA — SPORTS

AÑO CVII — LA HABANA, MARTES, 19 DE SEPTIEMBRE DE 1939 — PAGINA TRECE

VERDADEROS ASES HABRA EN EL LEVANTAMIENTO DE PESOS

Las próximas Competencias Nacionales Juniors de 1939, de la «Federación Nacional de Amateurs de Levantamiento de Peso de Cuba» (Liga Social de Amateurs de Cuba), han despertado un entusiasmo sin límites entre los simpatizadores — que ya son centenares—del bello deporte de los discos y la barra. Y a medida que el decursar de los días nos acerca a la fecha del evento—veintinueve (29) del corriente mes—se observa que esa animación aumenta por asistir esa noche a la «Arena Cerveza Cristal», lugar escogido para el evento.

La Federación ha señalado el comienzo del espectáculo para las ocho y media (8 y media) de la noche, con el objeto de que los fanáticos puedan regresar temprano a sus hogares. El precio de la entrada, a todo el Stadium, es de veinte (20) centavos, y por esa módica suma puede admirarse la bella «performance» de los mejores levantadores juniors de Cuba.

"MOSQUITO" FUE EL MEJOR PLAYER vs. CAMAGUEY EN BASKET

Anotó once goals para dar al team cubano el triunfo en su primera salida de exhibición

Pese al poco entramiento que ha efectuado el conjunto de basketbolistas que aspiran a integrar el equipo que se trasladará el próximo mes de Octubre a Puerto Rico, para batirse con los mejores equipos de aquel país y discutir el Trofeo Jaime Mariné, no tuvieron problemas para derrotar al conjunto del Club Ferroviario de Camagüey, al que superaron con score final de 42x30.

«Mosquito» Ordeñana, el sensacional canastero del Club Atlético de Ranchuelo, fué quien llevó el ataque y al finalizar el choque figuraban en su score personal un total de 11 fields goals y 2 fouls goals, que hacían un total de 24 puntos.

De los vencidos el mejor anotador fué Juan Hernández, que en 5 oportunidades llegó hasta el aro para colocal bonitos field-goals. Asimismo Angel Calvo colocó cuatro goals para dar pelea a los habaneros que deben mejorar notablemente en próximas actuaciones.

La Selección de la Habana jugó limpiamente durante todo el tiempo y solo dos fouls cometió, mientras sus rivales cometían un total de 9.

El score del juego fué:

HABANA

	Fig.	Fog	Fc.
Carlos García, F.	2	1	0
Manolo García, F.	2	0	0
Ricardo Trujillo, C.	2	0	0
A. Ordeñana, G.	11	2	0
Jorge Jarro, G.	1	1	0
Marino Siré, C.	0	2	2
Totales	18	6	2

FERROVIARIO

	Fig.	Fog	Fc.
Nano Rivero, F.	2	0	1
Juan Hernández, F.	5	0	0
P. M. de Oca, C.	0	1	2
Darío Torres, G.	3	1	2
Angel Calvo, G.	4	0	0
Pahcual García, F.	0	0	0
Enrique Sento, F.	0	0	1
Joaquín Agüero, C.	0	0	3
José Ruiz, G.	0	0	0
Totales	14	2	9

RESULTADO

Habana: 1er half: 23; 2do. half: 19. Total: 42.

Ferroviario: 1er. half, 6; 2do. half: 24. Total: 30.

Jugado en el floor del Club Ferroviario de Camagüey.

Referee: Manuel Torres; Scorer: Alex García; Time-keeper: Eduardo Adán y Antonio Celeda.

RESULTADO DE LOS JUEGOS DE AYER

LIGA NACIONAL

New York, 7; San Luis, 2.
San Luis, 15, New York, 5.
Cinci., 4; Boston, 1.
Boston, 5; Cinci., 4.
Pittsburgh, 7; Fila, 4.
(No hubo más juegos).

LIGA AMERICANA

N. York, 6; San Luis, 1.
Cleveland, 9; Fila, 4.
Washington, 4; Detroit, 2.
(No hubo más juegos).

Saboree el Delicioso

WRIGLEY'S P.K. CHICLE AZUCARADO MENTA MARCA REGISTRADA P.K. 2 PASTILLAS

Diariamente.. ¡Entona!

El uso diario del delicioso Chicle P. K. aumentará inmensamente su placer de vivir. Ayuda la digestión, refresca la garganta y calma los nervios. Y mascar es el método prescripto por la Naturaleza para tener una dentadura sana, normal, fuerte. Médicos y dentistas lo recomiendan porque el Chicle Wrigley desaloja las pequeñas partículas de alimentos que quedan entre sus dientes después de comer, y esto ayuda a prevenir caries. El fragante sabor purifica el aliento y realza su atractivo personal. Dos inimitables sabores—P. K. (menta) y DULCE 16 (fruta). Millones de personas usan el Chicle Wrigley a diario. Es bueno para chicos y grandes. Los niños se lo arrebatan; para ellos, y para Ud. también, es un método fácil y grato de higiene dental. Compre hoy varios paquetes, y tenga algunos siempre a mano. ¡Y recuerde que a los niños se les hace siempre agua la boca!

CHICLE WRIGLEY P.K.

De mínimo costo, pero de gran beneficio

PEDRITO Y GAYARRE TENDRAN UN PARTIDO MUY FUERTE EN EL SEGUNDO ENCUENTRO DEL "HABANA-MADRID"

Iturrino y Aníbal serán rivales dignos de esa gran pareja. Los hermanos Malluquiza sostendrán ruda batalla en el último partido. Buen aperitivo combinado para hoy en el H. M.

Aníbal figura hoy como zaguero de Iturrino en un partido en que el Acróbata y «Benitín» tendrán que jugar muchísimo. Porque Pedrito y Gayarre, que serán sus contrarios, son dos señores que están en muy buena forma y que presentarán una batalla extraordinaria.

Iturrino es un delantero de bastante juego, que sabe rematar, que juega con malicia y por tanto es siempre un enemigo malo porque es astuto y sabe trastear. Con Aníbal en la zaga, que es un gran defensor de los cuadros graves, «Benitín» podrá lucirse en su territorio.

Pero es difícil adelantar quién será el ganador de ese match si se considera que Pedrito y el Tenor son también dos atletas de mucha voluntad y grandes conocimientos del deporte vasco. Así queda bien nivelado un encuentro que resultará notable por su peloteo, sensacional por la lucha que presentarán los cuatro protagonistas.

La pareja fraternal de los Malluquiza batallará a última hora con Recalde y Azpeitia. Combinación peligrosa esta, formada por un delantero en magníficas condiciones y un zagüero que ha subido mucho y que es muy trabajador. Sin embargo, los hermanos son también difíciles de vencer por sus deseos perennes de triunfar y su voluntad siempre dispuesta hasta el sacrificio por defender el dinero confiado a su pondonor y su pericia.

Una gran función espera a los fanáticos esta tarde.

RESULTADO DE LA FUNCION DE AYER TARDE

Primer Partido

	Tantos
Girón y Torres, blancos	12
Pascau y Abando, azules	25

Ganador: AZULES.
Primera Quiniela:
Ganador: PASCAU.

Segundo Partido

	Tantos
Malluquiza y Navarrete, blancos	25
Aguinaga y Azpeitio, azules	20

Ganador: AZULES.
Segunda Quiniela:
Ganador: AZPEITIA.

Tercer Partido

	Tantos
Recalde y Cubota, blancos	30
Iturrino y Malluquiza, azules	29

Ganador: BLANCOS.

RESULTADO DE LA FUNCION DE ANOCHE

Primer Partido

	Tantos
Severino y Buendia, blancos	25
Salvador y Abando, azules	18

Ganador: BLANCOS.
Primera Quiniela:
Ganador: BUENDIA.

Segundo Partido

Montes y Gayarre, blancos	21
Constante y Epifanio, azules	30

Ganador: AZULES.
Segunda Quiniela:
Ganador: URIA.

Programa de la función de esta tarde que comenzará a las tres en punto.

PRIMER PARTIDO. A 25 tantos. Pascau y Machín, blancos, contra Torres y Abando, azules. A sacar ambos del cuadro 14 y medio.

PRIMERA QUINIELA. A 6 tantos. Pascau, Torres, Iturrino, Machín, Abando, Malluquiza menor.

SEGUNDO PARTIDO. A 30 tantos. Iturrino y Aníbal blancos, contra Pedrito y Gayarre, azules. A sacar ambos del cuadro 14 y medio.

SEGUNDA QUINIELA. A 6 tantos. Aníbal, Recalde, Malluquiza mayor, Gayarre, Azpeitia, Pedrito.

TERCER PARTIDO. A 30 tantos. Hermanso Malluquiza, blancos, contra Recalde y Azpeitia, azules. A sacar ambos del cuadro 14 y medio.

JAI ALAI

PROGRAMA DE ESTA NOCHE A LAS 8:30 EN EL FRONTON JAI ALAI

PRIMER PARTIDO. A 25 tantos. Creus y Urizar, blancos, contra Martín y Salazar, azules. A sacar los primeros del cuadro 10 y medio y los segundos del 9 y medio.

PRIMERA QUINIELA. A 6 tantos. Ibarlucea, Egozcue, Celaya, Elizondo, Andrés y Maguregui.

SEGUNDO PARTIDO. A 30 tantos. Andrés y Celaya 1, blancos, contra Elizondo y Maguregui, azules. A sacar los primeros del cuadro 9 y medio y los seundos del cuadro 10.

SEGUNDA QUINIELA. A 6 tantos. Labat, Engenio, Arrondo, Gutiérrez, Goitia y Hugues.

TERCER PARTIDO. A 30 tantos. Labat y Engenio, blancos, contra Gutiérrez II y Goitia, azules. A sacar ambos del cuadro 10.

A LOS JUGADORES DE FOOT BALL DEL INSTITUTO DE LA HABANA

Se citan por este medio a todos los jugadores de foot ball del Instituto de la Habana, cuyos nombres aparecen a continuación, para una junta que ha de celebrarse en el Departamento de Educación Física del Instituto, hoy martes día 19 de septiembre, a las tres de la tarde.

Quedan citados: Julián Lázaro Rodríguez, José Bello Serrano, Fernando Aguado, José R. de la Llera, Carlos Pizzi, Luis Fontova. Antonio Martínez, Johnny Goudie, Pablo García, Enrique Tallés, Rafael de Corona, Carlos Cabrera Doy, Francisco Valdés López, Francisco Moré, Gabriel Valdés y Manuel Sedano Sabí.

José Valiñas.
Deleg. de Foot Ball.

Manuel J. Díaz.
Dtor. de Deportes.

PITCHERS PROBABLES PARA HOY

LIGA NACIONAL

Filadelfia en Cincinnati: Higbe (10-13) vs. Walters (25-10)).
Brooklyn en San Luis: Pressnell (8-6 vs. Lanier (0-1) o Weiland (10-12).
Boston en Pittsburgh: Turner (4-9) vs. Butcher (6-17).
New York en Chicago: Salvo (4-10) vs. French (13-7).

LIGA AMERICANA

Chicago en New York: Smith (8-8) vs. Hildebrand (8-5) o Chandler (2-0).
San Luis en Boston: Kennedy (9-20) vs. Wilson (8-10).
Cleveland en Washington: Eisenstat (7-9) vs. Krakauskas (10-16) o Carrasquel (5-9).
Detroit en Filadelfia: Newsom (17-11) vs. Nelson (9-11).

LOS SEIS DE LA FAMA

	J.	V.	C.	H.	Ave.
DiMaggio, Yank.	111	427	101	165	.386
Foxx, R. Sox	125	467	131	167	.358
Mize, Cards.	137	518	97	182	.351
Johnson, Athl.	140	505	107	171	.339
Medwick, Cards.	138	550	89	183	.333
P. Wagner, Pir.	113	408	56	136	.333
Goodman, Reds	112	424	77	139	.328

SOLO ESTRELLAS APARECERAN EN LA SERIE YANQUI

El 7 de Octubre jugarán en el Stadium de La Tropical los ases de pelota profesional

Emilio de Armas está sosteniendo continuas conferencias con Adolfo Luque, manager del Almendares y con Mike González, manager del Habana, en este último caso por conducto de Alfredo Suárez y el correo aéreo así como el cable, a fin de ir acoplando los teams Almendares y Habana, que van a enfrentarse con la Selección de Estrellas Americanas, los días 7, 8, 10, 12, 14 y 15 de Octubre en el gran Stadium Cerveza Tropical. Porque Armitas, aunque es el promotor de la serie, desea, como cubano, el triunfo de los conjuntos locales. El inquieto magnate sabe positivamente que jamás vino a Cuba una novena tan poderosa como la que trae Posey y quiere tomar todas las precauciones debidas a fin de que el Almendares y el Habana, mejor dicho, el mejor Almendares y el mejor Habana puedan hacerles la mejor resistencia a los invasores.

Por lo pronto, Emilio de Armas ofreció a Luque y a Mike González los jugadores todos del Santa Clara para que reforzaran sus conjuntos. Igual ofrecimiento hizo la representación del Cienfuegos, Oliver y Curbelo y esto garantiza los servicios de Dihigo, Silvio García, Santaella, Santos Amaro, Cocaína García, Castaños y otras estrellas del diamante. A los mencionados players se agregan los nombres de las estrellas propias de los conjuntos azul y rojo y se llegará a la conclusión a que hemos llegado nosotros: que los muchachos de Posey tendrán la más fuerte oposición y que tendrán que jugar muy buen base ball para salir airosos.

Esta serie de seis encuentros, que cubrirá la temporada americana de este año, ha de llevar un público numeroso y entusiasta al parque tropicalino, escenario de la reciente Serie Mundial de Base Ball Amateur, que constituyó un sonado triunfo de la Dirección General Nacional de Deportes. En base ball profesional no se puede brindar nada mejor y de ahí que la visita de la Selección de Estrellas Americanas será otra página brillante del libro de oro del base ball profesional cubano.

PREPARA LA A.A.F.C. INTERESANTE TORNEO DE BASKET FEMENINO

Manolo Otero, está trabajando con entusiasmo, y logrará un campeonato que guste a todos

Excelente organización está rindiendo Manolo Otero, Comisionado de Basket Ball de la Asociación Atlética Femenina de Cuba, para lograr que el campeonato juvenil de la actual temporada, señalado para iniciarse el día 3 de octubre, constituya un éxito sin precedentes y superar así el logrado el pasado año con la celebración del primer campeonato de tal categoría.

Pese al general optimismo reinante entre los fanáticos que esperan ansiosos el inicio de las batallas del floor entre las féminas, se comenta desfavorablemente el hecho de que el club Teléfonos permanezca ajeno a esa competencia, ya que en los últimos años dicha entidad no ha dejado de participar en ninguna competencia femenina, y menos tratándose de basket ball.

La decisión del alto mando telefónico resulta extraña, pues según se ha rumorado no concurrirán ni al juvenil ni al junior y sí al senior. Y extraña la determinación, porque el Teléfonos no cuenta con un conjunto senior de gran calibre y la única manera de conseguirlo para 1939, era dando optrunidad a las juveniles y juniors de desarrollar sus facultades para ir haciendo las basket bolistas que complementarán el conjunto de la máxima categoría.

Sinceramente creemos que deben ofrecerle oportunidad a María Luisa Bonafonte, nueva instructora de basket ball femenino del club, para que practique y combine un equipo con el grupo de novatas que esperan ansiosas la orden de movilización de los dirigentes del club.

Es muy difícil que del grupo que integran Luisa Cira Rodríguez, Elsa Sánchez, Josefina Reyes, Hilda Tous, Hilda Perera, Silvia Rodríguez, Martha Roque, Celia Morera, Carmita Miranda, Dolores Martí y la linda Paulina Díaz, no surjan prospectos que hagan el grado más tarde en el junior y lleguen, quizás hasta en un año al estrellato.

Es por ello que en todas partes que se siga con atención el basket ball femenino, y que son muchas por cierto, se pida la inscripción del Teléfonos para que coopere así al mejor éxito de la Asociación Atlética Femenina de Cuba en su primer campeonato de basket ball de la temporada.

NOTAS DE ESGRIMA

—El campeonato de espada.
—Una convocatoria de interés.
—Cómo se hará la justa.

(Por El Mosquetero)

Publicamos hoy la convocatoria que hace el Habana Yacht Club, para el campeonato de espada por equipos irregulares que patrocina, con el cual se dará comienzo a la temporada de esgrima.

Art. 1. El Habana Yacht Club invita a determinados Clubs y entidades para efectuar un campeonato de Espada, según las bases que a continuación se expresa.

Art. 2. El nombre oficial del campeonato será el siguiente: «Campeonato de espada por equipos irregulares Habana Yacht Club».

Art. 3. El campeonato será autorizado por la Federación Nacional de Amateurs de Esgrima de Cuba.

Art. 4. Los premios serán donados por el H. Y. C., y consistirán en cuatro medallas de oro para los componentes del equipo ganador. Si concurrieron cuatro o más equipos, cuatro medallas de plata para los componentes del equipo que ocupe el segundo lugar. Si concurrieran seis o más equipos, cuatro medallas de bronce para los componentes del equipo que ocupe el tercer lugar.

Art. 5. El campeonato dará comienzo el día seis de noviembre de 1939 a las nueve de la noche en punto en el local que dentro de sus terrenos prepare el H. Y. C., Las competencias se celebrarán en los terrenos del H. Y. C., pero también, si lo acordara el H. Y. C. podrán celebrarse en otros clubs o salas de Armas.

Art. 6. Con anterioridad al día 23 de octubre de 1939 deberá presentarse por el presidente o secretario del Club o Director de la Sala o Academia independiente, invitado o este campeonato, que desee inscribir tiradores la solicitud de inscripción de los tiradores en número de cuatro, ocho o doce, precisamente. Esta solicitud se presentará en la secretaría del H. Y. C.

Art. 7. Para que un tirador pueda inscribirse en este campeonato será necesario que reúna los siguientes requisitos:

A: Ser miembro activo de la Federación Nacional de Amateurs de esgrima de Cuba.

B: Ser socio del Club o miembro de la Sala o Academia independiente invitada a este campeonato.

A los efectos de la justificación de estos requisitos, al entregarse en la Secretaría del H. Y. C. la lista de elegibles de cada club, sala o academia independiente, se acompañará a la misma una certificación del secretario de la Federación Nacional de Amateurs de Esgrima de Cuba en que conste que los designados están inscritos en la Federación como miembros activos, y una certificación del Club o Director de la Sala o Academia independiente correspondiente, en que conste que los dsignados son socios del Club o alumnos de la Sala o Academia independiente en cuestión.

Art. 8.—Cerrado el plazo de inscripción en la secretaría del H. Y. C. se remitirá por la Secretaría la relación de tiradores inscritos a la Federación Nacional de Amateurs de Esgrima de Cuba, la que en el plazo más breve posible procederá a clasificar dichos tiradores en cuatro categorías disintas, remitiendo la relación de dicha clasificación a la secretaría del H. Y. C.

Art. 9. El día y hora que al efecto se señale por el H Y C y con la asistencia de los tiradores inscritos que deseen concurrir al acto, se insacularán los nombres de los tiradores clasificados en la clase A; separadamente los clasificados en la clase B; separadamente los clasificados en la clase C; y separadamente los clasificados en la clase D.

Art. 10. El Delegado del H. Y. C., procederá a extraer al azar un nombre de cada una de las cuatro categorías y estos cuatro tiradores formarán un equipo, un color como distintivo del mismo.

Art. 11. En la misma forma se procederá a la formación de los demás equipos hasta completar el número de equipos que sea posible.

Art. 12. Si se formaran más de cuatro equipos, podrá el Delegado del H. Y. C. establecer el sistema de eliminación que juzgue oportuno.

Art. 13. Las pruebas se realizarán a tres golpes efectivos de cinco, empleándose la punta de arresto no superior a tres milímetros, y todo de acuerdo co nel Reglamento de la Federación Nacional de Amateurs de Esgrima de Cuba, la que tendrá a su cargo la designación y formación del jurado.

Art. 14. Si el día señalado para una prueba, al ser llamados los componentes de los equipos, faltare algún tirador el equipo de que forme parte tendrá que realizar la prueba con ese tirador de menos, en cuyo caso el equipo contrario prescindirá de su tirador de la categoría inferior, al que hubiere faltado, y los equipos así formados celebrarán el encuentro. Pero si el tirador que faltare fuere de la categoría D, entonces el equipo de qu eforme parte tendrá que realizar la prueba con ese tirador de menos y los asaltos que le hubiese correspondido tirar a ese tirador, serán considerados como derrotas sufridas por dicho tirador.

INICIAN ESTA TARDE LA ELIMINACION DE TENNIS EN COURTS DEL LYCEUM

Hoy, martes, a las tres y media de la tarde, dará comienzo en los courts del Lyceum Lawn Tennis, la eliminación de round robin entre cinco de nuestras más destacadas tennistas con objeto de completar con dos raquetistas más el team femenino que defenderá el pabellón de Cuba en los próximos matches por la Copa «Martí» entre Cuba y México.

El team femenino cubano, que en unión de un equipo masculino, hará el viaje a México estará integrado por Celest Garat, campeona nacional de singles y Margot Torriente de Rose, la No. 2, en nuestro ranking nacional, y por las dos vencedoras de la eliminación.

Las siguientes tennistas tomarán parte en el round-robin: Elena de la Torriente de Laguardia, Alicia Lanuza, Julia Morales, Josefina Piedra y Martha Jane Jones.

Mañana, en los courts del Vedado Tennis, continuará la eliminación para seleccionar dos tennistas que, con Lorenzo Nodarse y Pepe Agüero, formarán el team masculino cubano de tennis para la serie por la Copa «Hidalgo».

DIVIDIERON LOS CARDENALES OTRA VEZ CON EL N. Y.

El equipo de San Luis sigue a la misma distancia de los Reds del Cincinnati. Scores

SAN LUIS, septiembre 18. (AP.)—Después de ser derrotados con score de 7 por 2 en el primer turno del doble juego de hoy, los Cardenales del San Luis tuvieron un terrible despertar en el segundo match, y con un ataque de 22 hits apabullaron a los Gigantes con score de 15 por 5.

Cliff Melton ganó el primer encuentro, dominando a los Cardenales y manteniendo bien espaciados los 11 hits que le conectaron, pero su compañero Hal Schumacher no tuvo la misma suerte en el segundo juego, y cayó ante los hits del equipo del San Luis, que se mantuvo con la división de honores a tres juegos y medio de los Reds del Cinci.

Ahora damos ambos scores:

Primer juego

NEW YORK GIGANTES

	V.	C.	H.	O.	A.	E.
J. Moore, lf	3	1	1	2	0	0
Jurges, ss	4	1	1	3	4	0
Demaree, rf-cf	5	2	3	3	0	0
Young, 1b	5	0	1	10	0	1
Danning, c	4	1	3	2	1	0
Seeds, cf	3	0	0	3	0	0
Ott (1)	1	0	1	0	0	0
Gumbert (2)	0	1	0	0	0	0
McCarthy, rf	1	0	0	0	0	0
Hafey, 3b	4	1	3	0	1	0
Kampouris, 2b	3	0	0	4	5	0
Melton, p	4	0	0	0	1	0
Totales:	37	7	13	27	12	1

(1)—Bateó por Seeds en el 8o.
(2)—Corrió por Ott en el 8o.

SAN LUIS CARDENALES

	V.	C.	H.	O.	A.	E.
J. Brown, ss	5	0	0	2	8	0
Gutteridge, 3b	4	0	2	0	0	0
Slaughter, rf	4	0	1	1	0	0
Medwick, lf	4	0	0	3	0	0
Mize, 1b	4	1	1	12	0	0
Hopp (1)	0	1	0	0	0	0
T. Moore, cf	4	0	2	0	0	1
Owen, c	3	0	1	5	0	0
Myers (2)	0	0	0	0	0	0
S. Martin, 2b	3	0	2	4	2	0
Repass (3)	1	0	1	0	0	0
Davis, p	3	0	1	0	6	0
Cooper, p	0	0	0	0	0	0
Andrews, p	0	0	0	0	1	0
J. Martin (4)	1	0	0	0	0	0
Totales:	36	2	11	27	17	1

(1)—Corrió por Mize en el 9o.
(2)—Corrió por Owen en el 9o.
(3)—Bateó por S. Martin en el 9o.
(4)—Bateó por Andrews en el 9o.

Anotación por entradas:

New York . . . . 000 001 042—7
San Luis . . . . 010 000 001—2

Sumario:

Empujadores: T. Moore, Young, M. Ott, Hafey, 3; Demaree, Danning. Two base hits: T. Moore, Demaree. Three base hits: Mize, Danning. Home run: Hafey. Sacrifice: Jurges. Double plays: Young, sin asistencia; J. Brown a S. Martin a Mize; Davis a J. Brown a Mize; Kampouris a Jurges a Young; Jurges a Kampouris a Young. Quedados en bases: New York, 8; San Luis, 8. Bases por bolas: Melton, 1; Davis, 4. Struck outs: Melton, 2

LOS PAISES NEUTRALES ESTAN COMPRANDO GRANDES CANTIDADES DE AZUCARES EN LOS ESTADOS UNIDOS

EN EL MERCADO DE EMBARQUE SE REPORTO OTRA VENTA DE UN CARGAMENTO A 3.70 CTVS.

A pesar de la baja de los futuros, la Bolsa del Azúcar de Nueva York, fijó ayer en 2.21 la cotización «spot» para el contrato americano. Cuba retraída del Mercado

Los azúcares crudos para entregas futuras, declinaron ayer en la Bolsa del Azúcar de New York, como consecuencia de las liquidaciones provocadas por «las complicaciones de la situación política», dice la carta del cierre que damos más abajo y la que explica el curso de la actuación de ambos contratos.

Pero a última hora la mencionada Bolsa fijó en 2.21 la cotización «spot» para los crudos del contrato número 3 o americano, precio que representa dos puntos de alza en relación con el sábado. La cotización «spot» para el contrato número 4 o mundial fué fijada en 2.15, o sea una baja de cinco puntos en comparación con el sábado.

Los crudos de embarque mantuvieron el precio que tenían al finalizar la semana pasada. Al última hora se reportó la venta de un cargamento de Puerto Rico, para embarque durante la segunda quincena de noviembre, al precio de 3.70 a una firma operadora de New York, cuyo nombre no decía del despacho que trasmitió la operación.

Antes de reportarse la misma se habían hecho moderadas ofertas de Puerto Rico, para embarques en octubre y noviembre, a 3.75 y había compradores a 3.70, que es el precio pagado. De Cuba no se hizo una sola oferta.

A juzgar por las impresiones trasmitidas desde New York, la demanda por el crudo persiste en aquel mercado, como también por el refino. Dice uno de los despachos recibidos, que a fines de la semana pasada surgió una buena demanda por esos azúcares, «cuya mayor parte procedía de Europa».

Otra de las informaciones recibidas se refiere a la determinación de Cuba, de seguir ejerciendo el control sobre sus exportaciones, y califica la medida basada en la lógica —«en estos momentos parece muy lógica»—, en vista de que «las perspectivas azucareras dependen en su mayor parte del curso que tomen los acontecimientos bélicos en su mayor parte de la incertidumbre que alienta la guerra en Europa». «Para Cuba —añade la información— es mucho más difícil reestablecer un sistema de cuotas que lo sería para los Estados Unidos; porque Cuba es un país exportador y tiene que limitar su producción, en tanto que los Estados Unidos son principalmente exportadores y no tienen el mismo problema en cuanto a los intereses productores».

Otras noticias e impresiones están recogidas en las informaciones del «New York Sun».

MERCADOS DE FUTUROS.— Se vendieron ayer en la Bolsa del Azúcar de New York, según los reportes finales, del contrato número 3 o americano: 2,950 toneladas en enero, 7,000 en marzo, 5,250 en mayo y 750 en julio. Y del contrato número 4 o mundial se vendieron: 6,800 toneladas en marzo, 9,400 en mayo y 1,500 en julio.

Se emitieron dos avisos de entrega, en el mes de septiembre actual, del contrato número 3 o americano.

Sobre la actuación de ambos contratos encontrará el lector más detalles en la información siguiente.

CARTA DEL CIERRE.—La trasmisión Thomson and McKinnon por el hilo directo de Luis Mendoza y Compañía a última hora de la tarde. Dice como sigue:

«Los futuros azucareros actuaron debilmente hoy ante las liquidaciones originadas por las complicaciones de la situación política, pareciendo como que el mercado está bajo un ciclo de confusión. Los precios a la apertura registraron alzas de 2 a 4 puntos en el contrato doméstico, pero declinaron después ante una ola de liquidaciones que se presentó con el resultado de que en horas de la tarde quedaron alrededor de 5 puntos a la baja. Marzo se mantuvo a la base de 2.33 centavos. En el mercado de crudos se reportó que un operador compró y pagó a la base de 3.70 centavos por 4.600 toneladas de crudos de Puerto Rico para embarque durante la segunda quincena de noviembre. En conjunto, de 6 a 7 lotes de Puerto Rico se ofrecieron a 3.75 centavos libra. No se registraron hoy ofertas de Cuba. El precio del refino sigue sin variación a 5.75 centavos libra. El contrato azucarero mundial abrió de 3 a 5 puntos al alza, pero bajo la presión que sufrió rompió 6 puntos en relación con el cierre del sábado, vendiéndose la posición de marzo a la base de 2.12 centavos libra.»

EN PUERTOS DE CUBA.—El movimiento de los azúcares en todos los puertos de la República, según el departamento de estadísticas de Lamborn, Hutchings and Company, durante la semana pasada, fué el siguiente:

	Toneladas
Arribos	66,864
Exportación	76,189
Exist. puertos	425,069

Las exportaciones fueron a: New York, 6,914; Philadelphia, 676; Boston, 13,221; Baltimore, 3,133; New Orleans, 19,505; Savannah, 2,511; Miami, 291; Wilmington, 5,369; Canadá, 1,480; Reino Unido, 16,319; Chile, 6,531; Costa Rica, 239.

DEL «NEW YORK SUN».—Por el hilo directo de Mendoza se recibieron ayer tarde las dos informaciones que dicen de la manera siguiente:

«NEW YORK, septiembre 18.—El «New York Sun» en su edición de esta tarde dice: «Está empezando a parecer como si los refinadores azucareros americanos no habrán de sufrir mucho el reciente e inesperado aumento de los derechos arancelarios sobre los azúcares cubanos, de manera tan severa como en el primer momento temieron. La razón de ello es la inusitada actividad que hay en las exportaciones de refinos americanos desde el rompimiento de hostilidades en Europa. Tal demanda por parte de los países neutrales de Europa se basa en la brusca desaparición de la fuentes de suministros de dichos países que normalmente se servían de países de la Europa Central, tales como Polonia, Checoeslovakia, Austria y Alemania, las cuales, en tiempo de paz, venían exportando varios cientos de miles de toneladas de azúcar anualmente y que ahora se presume que no pueden exportar ni una sola libra. La Gran Bretaña, que normalmente también exporta azúcar, está naturalmente ahora fuera de lmercado como resultado de la guerra, y es por ello que los países neutrales tienen que venir a los Estados Unidos y también a Cuba en busca de refinos, y esto es lo que están haciendo ya. Los refinadores americanos pueden desde luego importar refinos de Cuba, pagando el derecho de 1.50 centavos libra, y reexportar esos azúcares ya refinados, obteniendo un reintegro del Gobierno por un momento del 99 por ciento de los derechos pagados al tiempo de importar el azúcar. Y está bien dentro de las posibilidades que los refinadores se decidan por esto para disponer así de los crudos de Cuba que recientemente adquirieron, justamente antes de que la tarifa arancelaria fuera aumentada en .60 puntos». —«The New York Sun».

NEW YORK, septiembre 18.—Siendo Puerto Rico una de las principales fuentes de suministros azucareros, y en vista de la suspensión del sistema de cuotas dictado recientemente por el Presidente Roosevelt, el montante de azúcares obtenibles en aquella Isla se convierta en tema muy interesante. Un estimado privado hecho en Puerto Rico hace ascender a 153,000 toneladas cortas —valor en crudos— el montante de los «stocks» que allá había hasta el día 1o. de septiembre. Qué cantidad de estos «stocks» han sido ya vendidas, es cuestión desde luego, que nadie sabe y una mera adivinanza. Esta misma autoridad estima sue en 1940 Puerto Rico producirá una zafra total de 900,000 a 950,000 toneladas, incluyéndose en esta cifra aquellos azúcares obtenidos de remanentes de caña. Dicha autoridad comenta que la caña de remanente usualmente produce un porcentaje de azúcar de 9 al 10 por ciento debido al deterioro natural. El acreaje de caña de azúcar de remanente en Puerto Rico se describe como «muy grande». Debido a ello fué que a Puerto Rico se le permitió embarcar sólo 806,642 toneladas durante el año de 1939. Pero como quiera que el sistema de control de cuotas ha quedado en suspenso, esa limitación está desde luego eliminada del panorama.»— «The New York Sun».

LAS APRECIACIONES DEL MERCADO DE LOS AZUCARES

SEPTIEMBRE 18 DE 1939

	ANT.	HOY
Costo y Flete		
Pronto embarque a EE. UU.	2.20	2.20
Flete	0.25	0.25
Libre a Bordo— Pago inmediato		
E. E. U. U Cuota libre	2.15	1.95
E. E. U. U. Cuota retenida 1940	2.10	1.92
Cuota mundial conjunto	2.20	2.08
Cuota local — Ex-Almacén Puerto)	1.50	1.50
Todas las cuotas	2.11W	1.96

NOTA: Con la Terminal de Londres paralizada a causa de las hostilidades europeas, y el movimiento de los precios en la Bolsa N. Y., limitado por la cláusula que prohibe alzas o bajas mayores de 25 puntos en un día, estos precios sólo deben considerarse como una indicación de los tipos aproximados del mercado.

NOTA: Los precios para las cuotas de embarque se entenderán pagaderos en la proporción de monedas establecida. La cuota de consumo Local está cotizada en moneda nacional.

(Estas apreciaciones son de Luis Mendoza y Compañía).

GANADO

LOS PRECIOS EN PIE

Precios que pagan compradores entregado el ganado en esta capital, según información de los Mataderos:

	Ctvs. Libra
Vacuno, de 3¼ a	3½
Lanar, de 3 a	3½

Precios del ganado porcino

De 100 lbs a 125 lbs. de 4 a 5 cts
De 125 lbs a 150 lbs. de 5 a 5¼ cts
De 150 lbs. a 175 lbs de 5¼ a 5½ cts
De 175 lbs. a 200 lbs. de 5½ a 6 cts

LOS PRECIOS DE LA CARNE

En los mataderos de esta capital rigen los siguientes precios:

	Ctvs. Kilo
Vacuno de 12 a	14
Cerda de 25 a	30
Lanar, de 20 a	25

MATADERO DE LUYANO

Se sacrificaron ayer en el Matadero de Luyanó:

	Cabezas
Vacuno	60
Cerda	29
Lanar	1

MATADERO INDUSTRIAL

Se sacrificaron ayer en el Matadero Industrial:

	Cabezas
Vacuno	165
Cerda	98
Lanar	42

CARROS ENTRADOS

Llegaron 4 carros de Cumbre, con ganado vacuno para el Matadero de Luyanó.

Cotizaciones

COTIZACION DE LA LIBRA

La libra esterlina se cotizó ayer al cierre del Mercado local a $3.87.

COTIZACION DE LA PESETA

La peseta española se cotizó ayer, al cierre del Mercado local, nominal.

COTIZACION DEL FRANCO

El franco francés se cotizó ayer en el Mercado local, a razón de 44.64 por dólar.

MERCADO DE MANTECA

Cierre de ayer en Chicago:

Diciembre	7.55
Mayo	8.15
Granel	8.75

MERCADO DE GOMA

Cierre ayer en New York:

Octubre	—
Diciembre	20.15
Enero	19.60
Marzo	19.01

BOSTON SURETY COMPANY, S. A.
GARANTIA EN BONOS DE LA REPUBLICA
FIANZAS EN GENERAL
MANZANA DE GOMEZ. DEPARTAMENTOS 365-368.—HABANA
TELEFONOS: A-6204 Y M-2517.
CABLE: AVIEITES. TELEGRAFO: BOSCO.

VALORES

Las Obligaciones Oro del Tesoro y el Bono nuevo de la Deuda Exterior y 1977, fueron objeto ayer de gran demanda en el mercado local. La noticia de que en estos días ha de ser aprobado el proyecto por el cual ha de resolverse el problema que las Obligyaciones constituyen es el factor que, según los observadores del mercado, impulsó la demada y el alza que experimentaron las de siete y cuatro cupones. El Bono, además de la favorable posición que ha venido teniendo, recibió también impulso del factor mencionado.

Las operaciones concertadas a base del mencionado bono 1977, se estimaron en unos $90,000. Se incluye en esta cantidad $1,000 vendidos en la pizarra de la Bolsa local a 64 y medio, para entregar el día treinta, y unos $50,000 55-¼ vendidos fuera de pizarra, también a plazo, o sea para entregar el papel en la segunda quincena de octubre, según la información que se nos dió en el mencionado centro de contrataciones.

Se estimaron en $85,000 las operaciones en las Obligaciones con siete y cuatro cupones, que avanzaron varios puntos, como verá el lector que coteje el ciere de ayer con el del sábado. Entre otras operaciones en privado, se nos informó que una a base de las de siete cupones, fué a 40 y medio.

Los bonos de renta fija que hemos mencionado en las últimas informaciones, actuaron con la firmeza que viene constituyendo su característica. Se hicieron algunos negocios en los de Speyer, Morgan, Deuda Interior, Azúcar y Teléfono.

Firmes también estuvieron las emisiones de acciones, especialmente las de empresas y compañías que pagan dividendos. Durante la Cotizacinó Oficial de la Bolsa local se vendieron cincuenta preferidas de la Naviera a 24. Otras operaciones fuera de pizarra se concertaron a base de las preferidas de la Utilities y Teléfono, Beneficiarias de la Nueva Fábrica de Hielo, Unidos y comunes de la Jarcia de Matanzas. Estas últimas se movieron bastante desde la apertura hasta el cierre del mercado.

ORO

Pago 1.75.

Tengo escuditos y distintas monedas de $1.00.
RAMON DEL VALLE.
TENIENTE REY Y HABANA.
Edificio Life.
Teléfonos: M-7611 y M-8531.

MERCADO DE PIELES

Cierre ayer en New York:

Septiembre	—
Diciembre	14.30
Marzo	14.70
Junio	15.00

MERCADO DE METALES

Cierre ayer en New York:

Cobre	—
Plomo	5.50
Manganeso	40.00
Nickel	35.00
Estaño	65.00
Zinc	6.64

CAMBIOS

Tipos de venta al cierre ayer en Bancos de esta capital:

Nueva York, cable	1-10P.
Nueva York, vista	1-10P.
Londres, cable	3.87
Londres, vista	3.86
París, cable	2.24
París, vista	2.23
Madrid, vista	Nominal
Madrid, cable	Nominal
Italia, cable	5.28
Italia, vista	5.27½
Toronto, cable	9½D
Toronto vista	9⅝D
Alemania, cable	39.95
Alemania, vista	39.93
Bélgica, cable	17.27
Bélgica, vista	17.25
Suiza, cable	22.80
Suiza, vista	22.78
Hong Kong, cable	25.00
Hong Kong, vista	24.75
Amsterdam, cable	59.95
Amsterdam, vista	53.90
Suecia, cable	24.22
Suecia, vista	24.20
Japón, vista	27.34
Japón, cable	27.35

L. y A. García y Cía.
COMPAÑIA DE VAPORES.
SERVICIO REGULAR DE NEW YORK Y SAVANNAH A HABANA.
PENSACOLA, MOBILA, PUERTO ARTURO, LAKE CHARLES Y BEAUMONT A HABANA.
HABANA A TAMPA Y MOBILA.
INFORMES DE SALIDAS Y TIPOS DE FLETES:
LONJA DEL COMERCIO, DEPARTAMENTO 218.
TELEFONO A-7911.

PROMEDIOS DEL CIERRE DE LA BOLSA DE NUEVA YORK

NUEVA YORK, Sep. 18
(Por Dow Jones Co.)

	Abre.	Max.	Min.	Cierre.		
30 industriales	149.13	150.57	147.35	147.78	baja	4.37
20 ferroviarias	31.10	31.41	30.72	30.81	baja	1.26
15 Serv. Públ.	24.61	24.75	24.21	24.25	baja	.76

BOLSA DE LA HABANA

COTIZACIONES AL CIERRE AYER

COTIZACION OFICIAL

Bonos y Obligaciones República de Cuba

	Comp.	Vend.
Speyer 1904-144	108	—
Deuda Int. 1905	90	—
1909-1949	104	—
Morgan 1914-1949	110	—
Morgan 1923-153	112	—
O. Públicas 1930-1945	79	—
1937-1977	64	64⅝
Obgs. oro con 9 cupones	47	—
Obgs. oro con 7 cupones	40	42
Obgs. oro con 4 cupones	37	39
Azúcar 1930-1940	106	120
Centro Asturiano	30	—
Cervecera	25	—
Cerv. Obgs. no hip.	15	—
Gas	100	—
Hav: Elec. Cns.	45	—
Havana Electric Debentures Obgs. no hip.	1¼	3
Edif. La Metrop. S. A.	20	—
Mercados de Abasto y Consumo 1a. Hip.	35	70
Nueva F. de Hielo	104½	—
Papelera S. B	40	—
Teléfonos	91	110
Unidos	6	110
Obgs. no Hip. Cía. Inversiones y Fom. S. A.	—	—

Acciones

	Comp.	Vend.
Banco Territorial	1	3½
Banco Terr. Bnfs.	⅛	—
Cervecera	20	—
F. C. Cons. de Cuba P.	3	—
Cuba R. R.	3	—
Fibras y Jarcia	—	—
H. E. Utilities Co. P. 6%	41½	—
H. E. Utilities Co. P. 5%	5	—
H. E. Railway Co. P.	—	—
H. E. Railway Co. C	—	—
Jarcia P	—	—
Jarcia, C	5	15
Licorera de Cuba	1	—
Lonja P	—	—
Lonja C	—	—
Mercantil La (Seguros)	—	—
Metropolitan Auto	—	—
Naviera P	24	26
Naviera C	2	—
Nueva F. de Hielo	125	—
N. F. de Hielo Bnfs.	37	50
Pesca, P.	—	—
Pesca C	—	—
Teléfono P	—	—
Teléfono C	12	—
Unidos	1½	2¾
Unión Oil	3⅛	6
Ira. Papelera Cubana	30	—
Cédulas Primera Papelera Cubana, 8%. (En circulación $500,000)	5	—
Cía. Muelles de Regla	—	250

COTIZACION A TERMINO

Entregas: días 15 y último de mes

Bonos y Obligaciones República de Cuba

	Comp.	Vend.
Speyer 5%	108	122
Deuda Int.	88	—
Sepeyer 4½%	104	—
Morgan 5%	112	—
Morgan 5½%	112	—
O. Públicas 1945	81	85
4½ 1977	64½	64⅝
Obgs. oro con 9 cupones	46	—
Obgs. oro con 7 cupones	40⅝	41¼
Obgs. oro con 4 cupones	38⅛	39¼
Azúcar	—	—
Centro Asturiano	30	—
Cerv. Int.	30	—
Cerv. Int. Obgs. no Hip.	15	—
Gas y Electricidad	—	—
Hav. Elec. Railway Co.	45	—
Havana Electric Railway Co. Obgs. no Hip.	1½	3
Nueva F. de Hielo	110	—
Papelera Cubana, S. B	—	—
Cuban Telephone Co.	—	—
Unidos	8	—
Cia. de Inv. y Fom. S. A.	—	—

Acciones

	Comp.	Vend.
Cerv. Int.	20	—
F. C. Cons. Prfs.	3	—
Cuba Railroad Prfs.	4	—
H. E. Utilities Prfs.	40	—
H. E. Utilities Pretes	5	—
Hav. Elec. Ry. Co. Prfs.	½	—
Jarcia, Prfs.	45	75
Jarcia Cms.	61	15
Licorera de Cuba	½	—
Naviera Prfs.	24	26
Naviera Cms.	2	4
Nueva F. de Hielo	125	—
N. F. de Hielo Bnfs.	38	—
Teléfonos Prfs.	52	—
Teléfonos Cms.	12	—
Ferrocarriles Unidos	2	3
Unión Oil Co.	¾	6

COTIZACION LIBRE

Bonos y Obligaciones

	Comp.	Vend.
Int. Tel. Conv. 4½%	100	—
Int. Tel. 5% 1955	60	—
Cuba R. R. 5% 1952	34	—
Cuba R. R. 6%	34	—
Cuba R. R. 7½% 1936	43	—
Nort. de Cuba 5½% 1942	32	—
Manatí Sug. 5½ 1942	30	—
Vertientes Sug. 7% 1975	20	—
V. Tennis 3% 1949	4	—
Pro A. Muical 7%	25	—
C. Español 6%	35	—
W. Brothers	—	—

Acciones

	Comp.	Vend.
Int. Tel. and Tel.	4½	—
Cia. Cub. Elec. P. $6.00	25	—
Cuban Ame. Sug. Prfs.	60	—
Cuban Ame. Sug. Cms.	8	—
Cuba Co. Cms.	¼	—
Aux. Marit. (Suscrip)	6	—
Seg. La Com. (Suscrip)	—	—
Seguros El Comercio	—	—
Guantánamo Prfs.	16	—
Central Violeta	11	—
Guantánamo Prfs.	16	—
Guantánamo Cms.	3	—
Cía. Litográfica Prf.	20	—
Litográfica Cms.	—	—

ACCIONES DE LOS BANCOS

Cierre ayer en New York:

Guaranty Trust	276
New York Trust Co.	116½
Chase National Bank	35W
Nat. City Bank	29½
Public National Bank	31
Manufacturers Trust	38¾
Irving Trust	13⅛
Corn Exchange Bank	59
Chemical B. Trust	53
Bankers Trust	59
First National of N. Y.	1.860
Bank of Manhattan	18
Central Hannover	105
First Nat. Boston	44¾
First Boston Corp.	12¾
Continental Bank	13¾
Royal B. of Canada	125

SE VENDE $3.600

Casa moderna, monolítica, acabada fabricar, jardín, portal, sala, dos habitaciones, baño intercalado de lujo, comedor al fondo, cocina azulejeada, servicios criados, patio, lavadero, traspatio. Toda la carpintería caoba. Véala en Avenida de Acosta entre Octava y Santa Catalina, Víbora, ruta 25 en la esquina. No paga contribución. Alberto Cuervo, Edificio La Metropolitana 342 M-2808. O-Reilly y Aguacate.

BOLSA DE NUEVA YORK

COTIZACIONES AL CIERRE AYER

—A	
Amer Crys	14
Am Radiator	10½
Adams Expr	9⅞
Air Reducc	62¾
Alasca Jun	6⅞
Allied Chem	189
Allis Chal	43⅛
Amer Can	108½
Am Car Fou	30½
Am F. Pow	2½
Amer Ice	2
Amer Inter	7½
Amer Loco	22
Am P. Ligh	6½
Amer Smel	54½
Amer Sugar	26
A C. Alcohol	9⅜
Amer T and T	160
Am Tobac A	77
Am Tobac B	78½
Am w worws	12
Am woolen	12½
Anaconda	31¾
Atchison	28¼
Atlan Coast	20⅜
Atlan Ref	22½
Ass D Goods	7¾
Auburn Auto	5½
Aviat Cor	5½
Amer Metal	25½
Armour and Co	6⅛
—B	
Baldwin Lo	16½
Balt and Ohio	7
Bendix Avi	28¼
Best and Co	37
Beth Steel	83¾
Borden Co	27⅜
Briggs	21½
Brook Man	12¼
Butte Copp	5½
Byers A. M.	11⅜
—C	
Can Pacif	4¼
Curt w A	26
Curt w com	6⅝
Case T Mach	81
Columb Gas	7⅛
C. de Pasco	38
Ches and Ohio	38¾
Chi R. Islan	—
Crysler	85½
Coca Cola	110
Col Carbon	—
Comm and Sout	1⅜
Cons Gas	30
Cons Oil	8½
Cont Can	37⅛
Cont Oil	27¾
Corn Prod	61½
Cont Motors	2¾
Cuba Co	—
Cub Amer S	8⅞
C Am Sug	78½
Cmm-l Solv	13
Chesapeake	24¼
Cruc Stee	44½
Cons R. Cuba	3½
Canada Dry	14½
—D	
Del Hudson	21¾
Del and Lack	6¾
D. Aircraft	70
Drug Inc	6⅛
Dupont	174
—E	
East Kodak	156
El Auto Lot	36⅛
El Pow Lig	8¾
Elec Bond	9⅛
Erie R R	2½
—F	
Fox Film C	13½
Frep Texas	30
Foster wh	22
Firestone	22½
—G	
Gen Asphalt	14
Gen Elec	39⅜
Gen Foods	39¼
Gen. Motors	51½
Guantánamo	3½
Gillet Saf	6½
Gimbel Bros	6⅞
Gold Dust	11¾
Goodrich F	21⅛
Goodyear	27¾
Gen Bronze	3¼
Ghaham Page	⅞
Gramby	7½
Great North	28
—H	
Homestake	53⅞
Houston Oil	7⅛
Hudson Mot	6
—I	
Illi Cent	13½
Interb R T	3¾
Int Cement	40⅝
Int Nickel	37¾
Inter Tel	5
I Tel F S	5⅜
Ilin Glas	59¼
—J	
Johns Mansc	77
—K	
Krogen Groc	24½
Kennecot	40¼
—L	
Lambert Co	15
Lyy Myer	93¼
Loew Inc	34½
Loose wiles	17⅞
Lorillard	21¼
Louisv Nas	55¾
Lehman Cor	25
Liquid Carb	15½
—M	
Macy H. R.	31
Manati Suga	3⅝
Montgomeri	51⅛
Miss Pac c	—
Miss Pac p	1⅜
Morris Phi	83½
Murray Corp	5⅞
—N	
N Y Central	18¼
Nash Kelvi	6½
Nat-l Bisc	22¾
Nat-l Dist	23
Nat-l Dairy	15½
Nat-l P. Li	8½
Nat- Steel	76¾
North Amer	21⅝
N A Aviat	18⅞
Nort Pacif	9⅞
—O	
Ohio Oil	8⅝
Otis Elev	18
Otis Steel	13¾
—P	
Packard Mot	3⅞
Paramount	7½
Pennsylvann	25¾
Pat Mines	9¾
P. Petroleun	42¾
at Mines	9½
Pullman Co	53½
Pure Oil	5⅝
Puerto Rico	30½
—R	
Radio Corp	5⅞
Rep I Steel	25
Reynolds	36¼
—S	
Schen Dis	12½
Sagefay	40½
Sears Roeb	77
Shell Uni	14⅞
Simmons Co	22
Sac Vacuum	13½
St Paul p	1
So. Pacific	14¾
South Ry	16¾
Stan Bronds	6½
Stand Gas	3⅛
Stan N. J.	50
Stan Oil Co	29¾
Stewart war	8⅜
Studebaker	7⅞
—T	
Texas Co	44¼
Taxas Gult	33¾
—U	
Tinken Roll	49
—U	
Union Carb	87½
U Pacific	97½
United Cor	3
Uni Cor pfd	34¼
Unit Fruit	83¾
U S Rubber	42⅝
U Aircraft	31
U S Steel	76½
U S Iub Al	24¾
U Gas Corp	—
—V	
Vanadium	34
—W	
Warner Bros	4
W Brothers	2⅛
West Union	32¼
West Elec	110
Woolwarth	38¾
Yellow Tr	17½

Bonos de Cuba

Cierre ayer en New Yirk:

Speyer 5%	101¾	—
Morgan 5%	102⅛	—
Speyer 4½%	101⅛	103¾
Morgan 5½%	100⅞	104⅞
Obras Públicas 5½%	72	74
Cuba Railroad 5%	37	41
Cuba 4½% 1977	56½	57⅜
Cuba Railroad 7½%	45½	46¼
Cuba Northen 5½%	34	35
Manatí Sugar 4%	39¾	40
Warren Bros Deb. 6%	38¼	40

MERCADO DE ALGODON

Cierre de ayer en New York

Octubre	9.07
Diciembre	8.85
Enero	8.77
Marzo	8.66
Mayo	8.47
Julio	8.29

TABACO

Completando nuestra información del domingo sobre el movimiento en el mercado local, diremos que durante la semana pasada se vendieron y entregaron 1,179 tercios de Vuelta Abajo, Partido y Remedios. Ese total era de:

Vuelta Abajo	757
Partido	264
Remedios	158
Total	1,179

Exceptuando 43 tercios de volados y 12 de capas, todos los de Vuelta Abajo eran de pesados, puntillas, broncos y colas comprados por los fabricantes de cigarrillos que mencionamos oportunamente.

Los tercios de Partido eran de rezagos secos, finos y maduros, y catorcenas y quincenas de banco.

Y los tercios de Remedios eran de capas, cuartas, manchados y otras clases para el consumo doméstico.

LOS TOTALES RECIBIDOS

Durante la misma semana pasada se recibieron en la plaza, según también la recopilación de nuestro reportero, 14,350 tercios y pacas de Vuelta Abajo, Remedios y Partido. La distribución es como sigue:

De Vuelta Abajo	8,302
De Remedios	5,976
Partido	72
Total	14,350

Las cantidades que, sumadas, hicieron ese total, se recibieron por ferrocarriles, camiones y vapor.

LAS ENTRADAS DE AYER

Se recibieron durante el día de ayer en la plaza, las partidas de tercios y pacas que ralacionamos a continuación:

De Puerta de Golpe, para Domingo Méndez e Hijos, 275.

De Guane, para los mismos señores, 197.

De Placetas, para Constantino González y Compañía, 347.

De Cumanayagua, para Cuervo y Altuve, 184.

De Santa Clara, para Menéndez y Compañía, 176.

De Placetas, para I. Kaffenburgh's Son, 164.

De Contraste, para Rothschild-Samuels-Duignan, 85.

De Mendoza, para González y Vázquez, 62.

De Santa Clara, para I. Kaffenburgh's Son, 87.

De Placetas, para Menéndez y Compañía, 200.

De San Juan y Martínez, para Manuel García Pulido, 50.

De Esperanza, para I. Kaffenburgh's Son, 181.

De Santa Clara, para la General Cigar Company, 53.

De Placetas, para Muñiz y Hermanos, 98.

De Mataguá, para Menéndez y Compañía, 83.

De San Luis de Pinar del Río, para Egusquiza y González, 50.

De Placetas, para S. Ruppin Havana Tobacco, 68.

De San Juan y Martínez, para la Cuban Land.

De Mendoza, para M. N. Narciso, 8.

De Placetas, para Hijos de Diego Montero, 36.

De San Luis de Pinar del Río, para Egusquiza y González, 147.

De Mendoza, para Domingo Méndez e Hijos, 129.

MERCADO DE GRANOS

Cierre de ayer en Chicago:

Avena	
Septiembre	35⅜
Mayo	34¾
Diciembre	35½
Centeno	
Septiembre	50⅞
Diciembre	53
Mayo	55¾
Maiz	
Septiembre	57
Diciembre	55⅞
Mayo	58¾
Trigo	
Septiembre	84¼
Diciembre	85
Mayo	86
Winnipeg	
Octubre	76
Diciembre	77½
Mayo	81⅞

COTIZACIONES DE LA BOLSA DEL AZUCAR DE NEW YORK

NUEVA YORK. Sept. 18. (Por el hilo directo de Luis Mendoza y Compañía).

CONTRATO NUM 3

Meses	Abre	Max.	Min.	Cierre
Sept.	2.15	—	—	2.17
Nov.	2.25	2.22	2.22	2.22
1940				
Ene.	2.34	2.34	2.34	2.25
Mar.	2.42	2.42	2.33	2.33
May.	2.48	2.48	2.48	2.38
Jul.	2.52	2.50	2.44	2.44
Sept.	—	—	—	—

CONTRATO NUM. 4

Meses	Abre	Max.	Min.	Cierre
1939				
Dic.	229	—	—	215
1940				
Ene.	—	—	—	—
Mar.	219	222	210	211
May.	223½	225	212	212
Jul.	226	226	214	213½
Sept.	—	—	—	216
Dic.	—	—	—	—

COTIZACION DE LA PLATA

Se nos informó que la plata cubana contra el billete americano, abrió ayer nominal, entre diez y diez y medio de descuento. Hubo pocas operaciones de canje durante el día. El cierre fué entre diez tres octavos y diez y medio de descuento.

Los elementos tabacaleros estiman que es una amenaza para esa industria, uno de los artículos de la ley de tributos

Se refieren al que trata de las Compañías extranjeras de seguros. Temen los almacenistas y fabricantes que los países afectados tomen represalias en estos momentos

La Asociación de Almacenistas y Cosecheros de Tabaco y la Unión de Fabricantes de Tabacos y Cigarros, dirigieron ayer sendos telegramas al Presidente del Senado. De esos telegramas se nos remite copia para su publicación.

Dicen como sigue:

«Septiembre 18 de 1939.
Sr. Presidente Senado.
Capitolio Nacional.
Ciudad.

Capítulo nueve Ley Impuestos aprobada Cámara Representantes es agresión directa a compañías extranjeras de seguros. Su aprobación traería seguras represalias que harían perder toda esperanza recuperación industria tabacalera. Si alguna consideración merecen estos intereses nacionales al borde ya de la quiebra, es indispensable no agredir países como principalmente Inglaterra que son verdadero sostén nuestras grandes fábricas y zonas productoras tabacos finos. Suplicamos encarecidamente protección ese sentido como único medio no prol

SANIDAD DISPONE LA URGENTE CONSTRUCCION DE MATERIAL RODANTE PARA VARIAS JEFATURAS LOCALES

DESIGNA EL CENTRO DE CAFES DOS COMISIONES PARA ACTUAR CONTRA EL ALZA DE LOS PRECIOS

Se opondrá al impuesto de un peso en tonelada de carbón a causa de que ese tributo gravitará sobre el detallista. Insistirá en que se sanee y mejore la venta de los cigarros

Presidida por el señor Jesús Fernández Garrandés, se reunió en su sesión reglamentaria la Junta Directiva del Centro de Cafés de la Habana, tratando sobre varios asuntos. Asistieron a la sesión los señores Andrés Fernández y Fernández, José Martínez Moreno, Salvador Rodríguez García, Bernardino Blanco Díaz, José García y García, Francisco Puente Morán, Manuel Hermindo Ramón Cossío Ramírez, Graciano Fernández, Daniel García Gonzáles y Pablo Vispo Díaz.

Declarada abierta la sesión por la Presidencia, se procedió a la lectura y aprobación de la convocatoria, acta anterior, balance mensual de tesorería, balance mensual del Fondo de Auxilios Mutuos, movimiento de socios, informe de Secretaría, informe del abogado defensor, informe de la Comisión de Propaganda, y comunicaciones cursadas en cumplimiento de acuerdos anteriores.

Por Secretaría fué rendido un amplio informe sobre la entrevista celebrada con el señor Secretario de Comercio, en reiteración de la petición social de que, a igual que en otros giros detallistas, se proceda a dictar un Reglamento fijando reglas normativas para la concesión de licencias para el giro de cafés; habiéndose entregado al doctor Buttari una exposición en la que se le dice de la urgente necesidad de proceder a la regulación de las licencias de los cafés, conoció también la Junta las declaraciones del señor Secretario de Comercio en el sentido de que el Departamento estudia con el mayor interés el asunto y dará al mismo adecuada y oportuna solución.

La Junta se dió por enterada del informe rendido por el Comité Federativo para la Defensa de la Industria y Comercio de Cigarros, y ratificó su determinación de cooperar al mejor éxito de las medidas que se determinen para conseguir el saneamiento y normalización de la venta de cigarros.

La Presidencia informó de que a consecuencia del alza producida en el precio de los artículos de primera necesidad, había actuado, en unión del señor Pérez Manrique, en defensa de los intereses de los integrantes de la institución, y que en consecuencia de esas actuaciones y de acuerdo los interesados con el señor Secretario de Comercio, había procedido a la designación de una Comisión para recibir y participar a la Secretaría de Comercio las quejas de los asociados en relación con el aumento del precio en los productos de primera necesidad regulados por el Gobierno, así como también en cuanto a la negación de suministro de dichos productos, y la otra para que representara a la entidad en la Comisión Técnica que funciona en la Secretaría de Comercio, encargada de la investigación de los cotos y precios de los artículos de primera necesidad; habiendo dejado integradas, con carácter provisional, la primera comisión por la Presidencia en unión del Dr. Esteban Ferrer y el señor Antonio Pérez Manrique, y la segunda por el propio Presidente y el señor Antonio Pérez Manrique.

La Junta, conocidas las actuaciones realizadas, aprobó la eficiente defensa que ha sido hecha por los representantes de la Colectividad, los que han realizado labor de verdadero mérito, y determinó ratificar las designaciones realizadas por la Presidencia.

Fueron aprobadas las gestiones efectuadas por el Presidente social en el sentido de evitar que se estableciera el impuesto de $1.00 sobre tonelada de carbón mineral, tributo que por repercusión vendría a gravitar sobre las clases detallistas compradoras de dicho producto.

A propuesta del señor Ramón Cossío fué acordado que una Comisión estudie la necesidad de atemperar los precios de los productos de licores, sobre todo los de importación, a los precios que actualmente rigen.

Un jamaiquino que se creyó burlado, mató a una joven

Intentó dar muerte también al padre de la muchacha. Fué detenido luego en 12 y 23

Margarita Benego y Herrera, de 15 años de edad y vecina de la ciudadela situada en Tercera, número 255, entre A y B, en el Vedado, fué muerta ayer en su domicilio por Jorge León, mayor de edad y vecino del barrio de Isla de Pinos, el cual, armado de un cuchillo, la atacó fieramente, y, al verla caer herida en el pasillo de la casa, emprendió la fuga. Horas después fué detenido por la policía cuando transitaba tranquilamente por la esquina de 12 y 23, ocupándosele un revólver, con cuya arma intentó matar al padre de la joven, Paulino Benego Baró, cuando éste salió en defensa de su hija.

En las investigaciones practicadas por la policía se ha sabido que León, estimándose burlado por la familia de Benego, determinó matar a varios de sus componentes, por lo que, en la mañana de ayer, se presentó en el solar armado de un revólver y un cuchillo. Después de dar muerte a la joven de varias cuchilladas, hirió al padre de ésta, dándose a la fuga. Horas después un hermano de Paulino, nombrado Miguel, ordenó su arresto cuando transitaba por el lugar mencionado.

Antes de atacar a la joven y a su padre, el acusado dejó escrita una carta en una de las habitaciones del solar. En ella explica las razones que lo obligan a «acabar con la familia de Benego». También formula cargos contra Julio Tarán Sauchi, vecino de la Calle 11, número 1109, y contra Juan Gutiérrez Morgan, de 11, número 1109, que, detenidos por la policía, conjuntamente con León, fueron puestos a disposición del Juez de Instrucción de la Sección Cuarta.

El comandante Lombana, Inspector del Segundo Distrito, y el teniente Santos, al mando de la Novena Estación, que actuaron desde los primeros momentos, ocuparon el cuchillo utilizado por León para matar a Margarita y herir de gravedad a su padre.

Como se conociera que el revólver ocupado a León era de reglamento de la Policía Nacional, se realizó una investigación, comprobándose que el mismo pertenecía al teniente médico J. Marthy, que presta sus servicios en el Hospital del Cuerpo, y el que le fué robado hace algunos meses.

HABANERAS

LA MODA ACTUAL

MODELOS DE HOLLYWOOD

En tiempos pretéritos toda mujer que deseaba vestir atractivamente tenía que ir a París en busca de guardarropas de gran elegancia, pero recientemente Hollywood se ha convertido en el centro mundial de modas, y no hay mejor ejemplo de las suntuosas creaciones que allí se conciben que las que vemos en estos bellos estilos, diseñados exclusivamente para las artistas que forman parte del reparto de «Las Buenas Van a París».

Ilustramos aquí los cuatro preciosos trajes llevados por Joan Blondell y Joan Perry en este divertido film, en el cual Melvyn Douglas interpreta el principal rol masculino.

Comenzando a la izquierda, la encantadora Joan Blondell modela un traje de crespón azul plateado. El estilo es reminiscente de las modas medioevales, al cual las mangas, el corpiño y la falda plisados agregan una gracia singular.

Joan Blondell lleva atractivamente este precioso traje de dos piezas color castaño claro y hecho de lana finísima. El escote es bajo y cuadrado con cuello de satín blanco, adornado con botones de rueso de un matiz café oscuro. Los sesgos proporcionan el efecto de amplitud que tanto embellece la falda.

Pintoresco es el traje de etiqueta que también modela Miss Blondell.

TELAS ELEGANTES

El interés principal de los trajes de otoño consiste en las telas bellísimas con que están confeccionados, siendo de tal modo la originalidad y belleza que presentan sus dibujos y tejidos, que difícilmente ha habido época alguna que los tuviera.

La Elegante de Galiano recibe todas las semanas las más lindas telas en cada estación, además de los artículos de fantasía y adornos para la mujer, encontrándose en esa casa siempre lo más elegante en carteras, medias, cinturones, encajes, botones y todo lo que se necesita en cuestión de sedería y tienda de ropas, a precios especiales.

NOTAS DE PARIS

En muchas telas de tipo escocés se nota un toque de rosado grisoso, y este tono se nota en las telas de lana de color entero. En los escoceses se empareja con el color vino ciruela oscuro, carmelita. Los azules, carmelitas y verdes se confunden en una loca revolución de color en los nuevos tejidos de lana para el invierno.

Como punto culminante señalamos el **ensemble** compuesto de un vestido negro y una chaquetica de tela de color. El tono que hace furor es el rojo-pez. Es un tono rojo que brilla y se destaca. Lo hemos visto en un modelo de **Piguet**, la chaqueta cruzada con frente en V y anchas solapas. El cuello y las solapas son de astrakhan negro. En otro modelo un bolero corto hace las veces de chaqueta y oculta un detalle atractivo del traje; una franja de una pulgada de ancho, de la tela roja que va derecho por la costura del hombro y la manga y se repite en el borde inferior de la falda. Muchas faldas para el otoño llevan una franja de lana, trenza u otro adorno en el dobladillo.

El azul **Gentian** es otro color que se combina con negro. En un modelo con una franja incrustada de la tela azul seguía las líneas de un bolero. Como si fuese para aplacar algo este brote de colores vivos, abundan los tonos naturales. Estos y el gris prevalecen en los modelos de jersey **chez Chanel**, a propósito y parece que el jersey estará de moda otra vez. Nada hay tan satisfactorio como un traje sastre de jersey.

Vuelven a llamar la atención los trajes tejidos, pero más se usarán como detalle que como traje entero. Los modelos de telas de lana tienen canesúes y mangas, o la parte delantera de las blusas entallada como un chaleco o suavemente drapeada a la moda presente, todo de tricot.

CUANDO AMOR DICE ADIOS

Es inútil luchar contra el destino;
el amor que se va no ha de volver,
cuando nos dice adiós, vano el esfuerzo,
imposible poderlo detener.

Por más que el alma gima en su agonía,
no valen quejas, penas ni dolor;
el amor que se va, y que nos deja,
es un naufragio en nuestro corazón.

Ilusiones, quimeras, esperanzas,
ensueños que la nave atesoró,
lo vemos en el mar del desengaño
a merced de los vientos sin timón.

Cuando amor dice adiós, rosal marchito,
no hay fuerza que le haga retoñar;
el amor que se va, es un cadáver
que no podremos ya resucitar.

THAIS

MENU DEL DIA

Almuerzo	Comida
Cocktail de frutas.	Consommé gellé.
Huevos a la americana.	Croquetas de cangrejos.
Ragout de carnero.	Pollé en cacerola.
Arroz blanco. Platanitos.	Ensalada mixta.
Helado de zapotes.	Pastel de manzana.

RECETAS DE COCINA

Salchichón de gallina

Para hacer esta receta puede usarse una gallina que haya sido hervida un rato en la sopa hasta ablandarse, entonces se deshuesa y se pica en la máquina, con la cuchilla más fina, añadiéndosele dos huevos batidos, un poco de sal, pimienta, dos mollejas y dos hígados picados en pedacitos, pepinos en encurtidos, aceitunas, un cuarto de libra de manteca de empella picada en la máquina, un poco de miga de pan remojada en leche, un poco de nuez moscada y un cucharón de caldo.

Se une todo bien y se coloca dentro de un paño cosido para darle la forma de un salchichón, se pone en una cacerola cubierta de caldo, cocinándose al baño-maría durante tres horas.

No se debe sacar del molde hasta que esté frío, colocándose entre hielo y se sirve con mayonesa o solo.

M. R. de FONTANILLS

Piden el traslado de todo el archivo de la Audiencia

Siguen trabajando allí los empleados a pesar del riesgo que corren continuamente

La Sala de Gobierno de la Audiencia, presidida por el doctor Mario E. Montero, en su sesión del sábado, conoció de la comunicación dirigida a ese organismo por el archivero del tribunal, señor Luis G. de Vignier, respecto de la magnífica actuación de los empleados de ese Archivo, señores: Pedro Pablo Villanueva, Angel Pedro Fernández y Gerónimo Cardona, los cuales, a pesar del ruinoso estado del edificio en que está aquel el antiguo de la Audiencia, que han quedado allí a pesar del traslado de la misma a Tacón frente a Empedrado, y del inminente riesgo que sufren tanto ellos como los documentos que contiene, pues amenaza ruinas desde hace varios años, continúan prestando servicios normalmente, concurriendo sin interrupción alguna a sus labores, cooperando con la Administración de Justicia.

La Sala, por unanimidad, acordó hacerlo constar así en el expediente personal de cada uno de dichos empleados, al igual que en el del señor Vignier, archivero, que de la misma manera que sus subalternos, coadyuva a la buena marcha de la Administración de Justicia en la forma antes dicha, lo que se hace más patente si se tiene en cuenta que el edificio está casi demolido por las obras que en él se realizan.

Ya hemos dicho en repetidas ocasiones que tanto el doctor Montero, como el doctor Manuel Carnesoltas, que presidió, varias veces, a los Secretarios de Justicia y de Obras Públicas, al objeto de que resuelvan esa situación, pues el Archivo de la Audiencia está en inminente riesgo de destruirse, de no encontrarse, para su instalación, un local adecuado y que reúna las debidas condiciones por su capacidad, garantía e higiene.

Otros acuerdos de la Sala de Gobierno

Concediendo licencias a los siguientes: doctor Antonio Carrillo de Albornoz, Juez Municipal del Centro, veintinueve días por enfermedad; señora María Ignacia Lancís, Oficial de Secretaría, que presta servicios en la Sala Tercera de lo Criminal, con probada competencia, quince días, por la misma causa; a la señora Elisa Pérez y a la señorita Josefa Díaz Quibús, auxiliares, por enfermedad, veinte y quince días, respectivamente.

DENUNCIA DE UN ENCARGADO

Arturo Leal Vargas, encargado de la casa O-Reilly, 215, denunció a la policía que supone que en el departamento que ocupa Jaime Vilar, actualmente en viaje por los Estados Unidos, se ha cometido un robo por haber encontrado las ropas y muebles de dicho departamento en completo desorden. La policía investiga el hecho.

JOVEN DESAPARECIDO

Gustavo Torres Gutiérrez, vecino de Omoa, 218, denunció a la policía la desaparición de su hermano Miguel Angel Estechela Torres, de 22 años de edad, suponiendo le haya ocurrido alguna desgracia, con motivo de tener perturbadas sus facultades mentales.

UN GRUPO DE LOS NUEVOS BACHILLERES DE GUINES FORMULAN UNA PROTESTA

Hemos recibido una exposición firmada por los nuevos bachilleres del Instituto de Gines, señores Enrique Vázquez, Rolando Gómez, Jorge Vázquez, María del Pilar Torres Hernández, Hernando Ovies y otros en la cual consignan su protesta por el acuerdo del Facultad de Medicina por el cual se les niega el ingreso en ella si no sufren un previo examen por no haber rendido—según la Facultad— un curso paralelo que se exige.

Manifiestan los citados bachilleres que ellos sí ampliaron sus estudios sobre las materias que se pedían; que hicieron un cursillo voluntario y práctico de Química y Física en el Laboratorio del Dr. Oscar Chardiet así como que recibieron clases prácticas de Historia Natural, de Anatomía y Biología. Además expresan que tenían en clase los distintos órganos que iban a ser objeto de estudio y la exhibición de películas científicas sobre bacteriología, al laboratorio del Hospital Civil de aquella Villa.

En tal sentido, estimando poseer un derecho tan legítimo como cualquier otro a ser admitidos en la Universidad, sin previo examen, se dirigen al Secretario de Educación y al Presidente de la República, para que sea atendida su demanda.

NO TENIA QUE COMER

Angel Castro Pérez, de 22 años y vecino de Luyanó, 23, fué detenido por acusarlo José Díaz García, de Mercado del Polvorín, 30, de haberse apropiado de una barreta que el acusado le vendió en la suma de 20 centavos en el rastro de Chávez, 1, donde fué ocupada por la policía. Dicho individuo alegó que, careciendo de recursos para atender ese día a su manutención, se vió precisado a realizar el hecho. Ingresó en el vivac a disposición del Juez Correccional de la Sección Segunda.

SE PARALIZARA EL SERVICIO DE RECOGIDAS DE BASURAS EN CAMAGUEY Y OTROS LUGARES

En pésimas condiciones los carros y pickers que tienen. Orden al Jefe de Talleres y Garages. Campaña de higienización en el territorio mexicano. Un nuevo Negociado. La Escuela Sanitaria

El Dr. Casas, Jefe Local de Sanidad de la ciudad de Camagüey, en comunicación dirigida al Dr. de Moya, Secretario del Ramo, informa de las pésimas condiciones en que se halla todo el material rodante de su oficina, al extremo de que es muy deficiente el servicio de recogida de basuras, motivando continuas quejas de los vecinos que ven junto a sus casas las basuras esparcidas por las aceras y calles, hasta que el carro va a recogerlas.

Termina solicitando el Dr. Casas, el envío urgente de cuatro carros Iowa, seis pikers y doce juegos completos de arreos, o de lo contrario se verá precisado a suspender el servicio.

Por el momento, debido a la falta de créditos disponibles, la Secretaría de Sanidad no puede complacer ni al Jefe Local de Camagüey, ni a los otros términos municipales que han informado la carencia casi completa de material rodante para atender un servicio imprescindible como lo es el de la recogida de basura.

No obstante, el doctor Moya ha ordenado al señor Fernando Fernández Pellón, Jefe de los Talleres y Garage del Departamento, la inmediata construcción de veinte carros pickers y diez Iowa, los cuales dada la actividad que se despliega en dichos talleres y garages, estarán terminados para fines del presente mes, para su distribución inmediata entre las jefaturas locales más necesitadas.

Campaña de higienización en México

El Departamento de Sanidad de México ha comunicado al de Cuba que de acuerdo con la Secretaría de Educación Pública ha de llevarse a cabo, en todo el país, una campaña para difundir las nociones elementales destinadas al logro de la higienización de los centros de población.

A esta campaña ha de cooperar el magisterio y su programa contiene una divulgación amplia sobre las enfermedades endémicas y epidémicas que predominan en distintas zonas de la nación.

El nuevo Negociado de Higiene Industrial

Dió posesión ayer el doctor Juan de Moya, Secretario de Sanidad, a los nuevos funcionarios que dirigirán el nuevo Negociado de Higiene Industrial, creado recientemente conforme anticipamos hace días.

El Dr. Moya, entre otras cosas de interés sanitario, dijo que se felicitaba de la designación de los doctores Arenas y Reaud, los que cooperando con el Jefe Local de La Habana, realizarán una labor eminentemente técnica en defensa de la salud pública, garantizando al pueblo los alimentos que consuman.

Posteriormente hicieron uso de la palabra los doctores Julio San Martín y Angel Reaud, este último Jefe del nuevo negociado de Higiene Industrial, refiriéndose, el primero, a la campaña de inspección de carnes, al cumplimiento de la legislación vigente, etc, y el segundo concretó los objetivos del nuevo Departamento a su cargo.

Por su parte el doctor Arenas dió las gracias al Secretario de Sanidad por haberlo designado, y el doctor Morales Patiño declaró que la Secretaría del Trabajo, en la que ocupa un alto cargo, veía con agrado la labor que emprendía la de Sanidad.

El Curso de la Escuela Sanitaria

Definitivamente, el próximo día 2 de octubre iniciará el curso la Escuela Sanitaria Nacional, que dirige el doctor Guillermo Lage, distinguido médico cubano. Para el acto de inauguración de clases, se ha hecho una extensiva invitación a autoridades y profesores.

El primer curso estará destinado a los jefes locales de sanidad. El segundo curso comenzará el 13 de noviembre próximo.

Las clases han sido clasificadas en la forma siguiente: Bacteriología, por el Dr. Pedro Domingo; Microscopía y Química, por los doctores Manuel García Hernández y Juan Embil; Estadísticas Epidemiógicas, por los doctores Martínez Fortún y Alberto Recio; Parasitología, por los doctores Alberto Recio y Rafael Calvó; Mariología, por el Dr. Henry Carr; Ingeniería Sanitaria, por los ingenieros Magoon y Juan Hernández; Contabilidad, por el Sr. Frías; Sanidad Marítima, por el Dr. Hugo Roberts; Enfermedades Sociales, Dr. Horacio Abascal; Química Bromatológica, Dr. Baltá; Patología y Clínica de Enfermedades Infecciosas, Drs. Antonio Díaz Albertini y Guillermo Lage; Nutrición, doctores Guillermo Lage y Talavera; Legislación Sanitaria, doctores Andrés Rivero y Agüero y Carlos M. Piñeiro, Jr; Sanidad Rural, Dr. Randín, Dermatología Tropical, Dr. Pardo Castelló; Prácticas Sanitarias, doctor Domingo F. Ramos; e Hidrología Sanitaria, ingeniero Juan A. Cosculluela.

El clandestinaje da las medicinas

El doctor Oscar Campos, Inspector General de Farmacia, de acuerdo con el Secretario de Sanidad, doctor Juan de Moya, ha remitido una Circular a todos los Subdelegados de farmacia, ordenándoles que presten su concurso a la labor que realizan otros funcionarios del gobierno combatiendo el clandestinaje de las medicinas, evitando la acaparación de los medicamentos para subir el precio de los mismos, con motivo de hallarse en guerra varios países del viejo continente.

La anterior noticia fué anticipada por el DIARIO DE LA MARINA hace más de una semana, viéndose confirmada con la referida Circular remitida por la Inspección General de Farmacia.

Vocales ratificados

Por Decreto Presidencial, a propuesta del Secretario de Sanidad, doctor Moya, han sido ratificados en sus cargos de Vocales de la Junta Superior del Ramo, los doctores Horacio Abascal y Celestino Forns.

NO QUIEREN RESPONSABILIZARSE LOS MINORITARIOS CON EL ALZA DE LOS ARTICULOS ALIMENTICIOS

Tomaron el acuerdo de felicitar a Aristigueta por un trabajo del «DIARIO DE LA MARINA HABLADO» y a Pizzi de Porras. Delegados para la junta reguladora de precios

La Junta Directiva de la Asociación de Detallistas de Víveres Unidos de la Habana, celebró sesión ordinaria en su local social de la calle de Chacón número doscientos cinco, bajo la presidencia del señor Jesús C. Portela, actuando de secretario el señor José R. Gómez, asistido del Jefe de las Oficinas señor Alfonso de Juan y con la presencia del vicepresidente segundo señor Vicente Puig; del tesorero y vicetesorero señores Segundo Formoso y Enrique Pérez Martínez y los vocales señores Manuel Pampni, José Busto, Lino Sobrino, José Morán Ballesteros, Antonio Crespi, José R. López, Celestino Suárez, Daniel González, Manuel Barcia, José Caviedes, Manuel Fernández, Leonardo Castaño, Isidoro Muñoz, Constantino Pazos, Serafín Cernuda y José González.

El presidente declaró constituída la junta, ordenando la lectura de la convocatoria y la orden del día, la que conocidas fueron aprobadas, leyéndose a contnuación por el Secretario el acta de la sesión anterior y aprobándose por unanimidad.

El presidente dió conocer el fallecimiento del socio fundador señor Jesús Pérez Fáez, ocurrido el día 31 de agosto pasado, y todos los presentes puestos de pie, guardaron silencio un instante en memoria del alma del desaparecido, acordándose testimoniar a la viuda e hijos la condolencia más sentida de sus compañeros por tan irreparable pérdida.

Siguiendo la orden del día se dió lectura al balance de las operaciones sociales correspondientes al pasado mes de agosto, el que conocido en detalles, se acordó aprobarlo.

El informe de secretaría, donde aparecen todos los trabajos y gestiones realizadas por todos los departamentos sociales en favor de los asociados, fué conocido y aprobado. La Junta celebró la labor que realizaron los doctores Elizalde y Márquez representando y defendiendo a los detallistas acusados con motivo del alza del precio de determinados artículos con motivo de la guerra que se desarrolla en Europa, y la atención prestada por el Jefe de las Oficinas y sus empleados, atentos en horas no laborables para que los señores asociados pudieran comunicarse con las oficina.

El informe de la Comisión de Propaganda fué conocido y aprobado donde aparecen infinidad de solicitudes de nuevas inscripciones de socios de número y anunciantes en el Boletín Oficial, recomendando a la vez la implantación de un nuevo servicio que será muy útil a los asociados para el desenvolvimiento económico de su negocio.

El señor José R. López presidente del Comité Federativo para la Defensa de la Industria del Cigarro, y Delegado de la Asociación ante ese Comité, informó de su actual desenvolvimiento, dándosele amplias facultades para que continúe su labor beneficiosa para la clase, trazándose la línea de conducta a seguir de acuerdo con las circunstancias.

El señor presidente informó de la exposición que le fué entregada al señor Secretario de Comercio con motivo del alza de los precios de algunos artículos de primera necesidad, motivado por las oscilaciones en el mercado de origen, haciéndole presente que los minoristas no comparten la responsabilidad del momento, a virtud de las innumerables denuncias formuladas por el público consumidor, toda vez que si en algún artículo aumentaron el precio, lo fué porque el almacenista a su vez lo encareció.

En la lectura de la correspondencia, se dieron a conocer entre otras cartas, las que siguen:

Dos de los señores asociados Antonio Marcala y José Fernández, a quienes se les aplicó los beneficios de los Fondos de Beneficencia, previo el informe favorable de la respectiva comisión, en cuyas cartas quieren demostrar el agradecimiento por la prontitud que fueron resueltas sus peticiones, sin vejaciones ni demoras, expresándose ambos en términos encomiásticos para la Colectividad que sabe amparar a sus asociados y cumplir fielmente su programa de Beneficencia.

Una carta del diario aéreo «Cronos»: se acordó manifestarle que tendríamos en cuenta su oferta, así como al también «Diario de la Marina Hablado», que tendremos en cuenta su recomendación de sintonizarlo.

Se acuerda felicitar por medio de una Comisión a los señores Aristigueta y Pizzi de Porras por sus artículos favorables a los detallistas, publicados en el «País» y en el «Diario de la Marina Hablado», en los momentos de confusión, con motivo del alza del precio de ciertos artículos de primera necesidad; y que los mismos se reproduzcan en el Boletín Oficial.

Se acordó felicitar también al señor Benigno Somoza por sus últimos artículos publicados en nuestra Revista, titulados «Picotazos».

Se designaron Delegados ante la Secretaría de Comercio, para que formen parte de la Comisión Reguladora de Precios, formada por funcionarios de esa Secretaría, Delegados de los Almacenistas y de los Detallistas, a fin de que en lo sucesivo se normalicen los precios de las mercancías, a base de un tanto por ciento de utilidad tanto para los mayoristas como para los minoristas. Para desempeñar esos cargos se nombraron al presidente y secretario, señores Jesús C. Portela y José R. Gómez, respectivamente.

Se acordó últimamente otorgar un voto de gracias a los señores Jesús C. Portela y José Ramón López, por su labor realizada en los momentos de mayor confusión con motivo del alza del precio de algunos comestibles, los cuales laboraron intensamente día y noche concurriendo a todas las reuniones, cambios de impresiones que se verificaron con ese motivo, no solamente en las esferas oficiales sino también con las sociedades hermanas.

CRONICA CATOLICA

PROGRAMA DE LOS DIVERSOS ACTOS CATOLICOS QUE SE ANUNCIAN PARA MAÑANA EN LOS TEMPLOS HABANEROS

En la Iglesia de la Merced

Sexto día del solemne Novenario a Nuestra Señora de la Merced, sita en Cuba y Merced, con el siguiente programa:

A las 8.30 de la mañana, misa cantada, ejercicio de la Novena y gozos cantados y despedida.

A las 7.30 de la tarde, salutación Mariana, Santo Rosario, ejercicio de la Novena, gozos cantados, sermón, Salve y despedida.

Sermón a cargo de un Padre Mercedario.

La parte musical a cargo del Coro del templo, tomando parte los Hermanos asistentes, dirigiendo el concierto el R. P. Esteban Barbarín, O. M.

Cuantos deseen contribuir con flores o con alguna limosna, pueden hablar con el Director, Padre Bruno García, o con el Sacristán, Hermano Bartolomé Tobar, C. M.

Los cultos de este día son a intención de la señora Concepción Escarpanter, viuda de Freire.

Los cofrades de la M. I. Esclavitud están en el deber de asistir, llevando puesto al exterior el Santo Escapulario.

Se invita a sus devotos a estos solemnes cultos, pues a la casa de una Madre no se va únicamente en su fiesta onomástica, sino que se espera uno por concurrir, lo más frecuentemente a visitarla y a venerarla, recibiendo en cambio las gracias y bendición maternal.

María es Madre de Dios y Madre Nuestra, y por lo tanto, debemos venerarla y agasajarla, especialmente en sus principales fiestas y en sus advocaciones más populares. Una popularísima en Cuba, y especialmente en la Habana, es Nuestra Señora de la Merced, Redentora de Cautivos, Patrona de la Ciudad de Barcelona (España), donde tuvo lugar su aparición a San Pedro Nolasco, a quien ayudó fundara la Orden de la Merced, Redentora de cautivos cristianos, a San Raimundo de Penafort y Jaime I de Aragón, para que presten su apoyo al caballero cristiano entonces, Pedro Nolasco y hoy Santo Pedro Nolasco.

El Jubileo Circular

En la Iglesia de los Padres Carmelitas del Vedado, el Jubileo Circular.

La exposición de Su Divina Majestad, después de la última Misa que en esta Iglesia se celebre.

A las 5 de la tarde, Santo Rosario, visita a Jesús Sacramentado, sermón, bendición y reserva.

En la Iglesia del Santo Cristo

Los miércoles de Santa Rita de Casia, con el siguiente programa:

A las 8 y 9 antes meridiano, misa, ejercicio y veneración de su reliquia.

A las 5.30 de la tarde y a las 8 de la noche, exposición de Su Divina Majestad, Santo Rosario, lectura de Epístolas y peticiones, sermón por el R. P. Fr. Claudio García, O. S. A., Ejercicios, ejercicio de la Novena, reliquia, Himno de Santa Rita y veneración de su reliquia.

En los demás templos

Santo Rosario, lectura espiritual, visita a Jesús en el Santísimo Sacramento del altar.

Junta General Ordinaria de Caballeros de Colón

Hoy martes 19 del actual, a las 8 de la noche, celebran Junta General Ordinaria los Caballeros de Colón del Consejo de San Agustín número 1.390 en su local social de Galiano 212, altos.

Se ruega la puntualidad en la asistencia.

Solemne procesión del Santísimo Sacramento en San Francisco

La Venerable Comunidad de Padres Franciscanos y las Excelentísimas Señora María Francisco Cámara de Zárraga y García Cámara de Ledesma, Terciarias Franciscanas y Hermanas de San Francisco en su Redención de la Impresión de las Llagas, invitan a las V. V. O. O. Terciarias de San Francisco y de los Hermanos de la Sección Adoradora Nocturna de la Habana y a las Congregaciones y Asociaciones de la Iglesia de San Francisco, a los fieles, a la gran Adoración del Santísimo Sacramento que hoy martes 19, pondrá término al solemnísimo Triduo dedicado a la conmemoración de la Impresión de las Llagas de Nuestro Señor Jesucristo, en el Cuerpo de San Francisco de Asís.

Antes de la procesión, se rezará la Corona y el ejercicio del Triduo, predicando a continuación acerca del Santísimo Sacramento el R. P. Fray Pablo de Lete, Guardián de los Padres Franciscanos de la Habana.

Atento ruego a los Adoradores nocturnos de Jesús Sacramentado

De orden del señor Presidente de la Sección Adoradora Nocturna de la Habana ruego a los adoradores, activos y honorarios, la asistencia a las 5 de la tarde, a la Iglesia de San Francisco para concurrir corporativamente a la procesión del Santísimo que tendrá lugar a las 5.30 de la tarde en esta iglesia.

Así lo demanda de nosotros el Real Servicio Eucarístico de Jesús Sacramentado.—Ramón Candás, secretario.

Los Quince Jueves a Jesús Sacramentado en la Iglesia de la Santa Cruz de Jerusalén

El jueves 21 del actual, a las 5 de la tarde, darán comienzo, por primera vez, los solemnísimos Quince Jueves Eucarísticos en la Iglesia de la Santa Cruz de Jerusalén, sita en la Avenida Tercera y Calle 10, Ampliación de Almendares.

Se ajustarán al siguiente programa: Exposición solemne de Jesús Sacramentado, Corona franciscana, breve ejercicio de los Quince Jueves, cánticos por el pueblo y coro del templo, que integran virtuosas señoritas, vecinas de la misma; sermón por el R. P. Fray Angel Madariaga, Comisario de Tierra Santa en Cuba y Superior de la Comunidad de Padres Franciscanos de la Comisaría de Tierra Santa de Cuba, reserva y canto del Himno Eucarístico de Sagastizábal.

Si algún o algunos devotos del Santísimo Sacramento del Altar, desean se aplique según su intención alguno de estos Jueves Eucarísticos, puede hablar con el Padre Madariaga o con el Hermano Sacristán, Fray Máximo Fernández.

Se invita a todos los fieles pero de un modo especialísimo a los vecinos del Reparto Ampliación de Almendares, a estos Quince Solemnísimos Jueves Eucarísticos.

Salve y solemne fiesta patronal a Nuestra Señora de la Merced

La M. I. Esclavitud de la Merced, celebrará en la Iglesia de la Merced de la Ciudad de la Habana, sita en Cuba y Merced, la fiesta con arreglo al siguiente programa:

Sábado 23. A las 7.30 de la noche, después de los ejercicios de la Novena, se cantará solemnemente la tradicional Salve a Nuestra Señora de la Merced.

Domingo 24, Día de la Merced. A las 8 a. m. Misa de Comunión general que celebrará el P. Antonio López, C. M. y para la que se invita particularmente a las Asociaciones establecidas en la Iglesia de la Merced.

Se advierte a los devotos de la Merced, que por corresponder en domingo, se celebrarán Misas 6 a 12 de la mañana.

A las 9 a. m. Misa solemnísima con orquesta y sermón por el P. H. Chaurrondo, C. M.

De 2 a 5 de la tarde, visita a Nuestra Señora en su camarino del altar mayor de esta iglesia.

A las 5 p. m. Salutación a María, rezo del Santo Rosario, procesión con la Imagen de la Santísima Virben de la Merced por el interior del templo, Consagración a la Santísima Virgen y Despedida final.

El día 24, fiesta de la Merced se gana Indulgencia Plenaria con las condiciones ordinarias, cuantas veces se visite esta iglesia.

El domingo 24, la Iglesia de Cuba y Merced de Padres Paúles, permanecerá abierta todo el día.

Cuantos deseen contribuir con flores o con alguna limosna pueden hablar con el Director, Padre Bruno García o con el Hermano Sacristán, señor Bartolomé Tobar, C. M.

V. O. Tercera de los Servitas

Los días 23 y 24 del actual, la V. O. Tercera de los Siervos de María, celebran la fiesta anual a Celestial Madre y Patrona, la Virgen María, a la cual veneran, bajo la advocación de "Nuestra Señora de los Dolores Gloriosos".

Día 23. A las 7.30 p. m. Corona y Salve solemnísima.

Día 24. El domingo 24, en su Iglesia de San Francisco, a las 7.30 a. m. Misa de Comunión general, para las V. V. Ordenes Terceras de San Francisco, Santo Domingo y Nuestra Señora del Carmen, las Congregantes de Santa Efigenia y las Hijas de María de Nuestra Señora de la Caridad.

La V. O. Tercera de los Servitas, obsequiará con el desayuno, a los asistentes de esas Venerables Ordenes Terceras, de las Efigenias e Hijas de María de la Caridad.

A las 9 de la mañana, Misa solemnísima cantada por el Coro y Escolanía "San Francisco".

Predicará el Director de los Servitas M. R. P. Fray Pedro Aranguren O. F. M.

A las 5 de la tarde, exposición del Santísimo Sacramento, estación Corona, plática por el R. P. Pablo de Lete, O. F. M., bendición, reserva, procesión con la venerada imagen y estandarte de Nuestra Señora de los Dolores, terminándose con la Despedida.

Jubileo de la Porclúncula. Con motivo de esta festividad, la Iglesia de San Francisco goza de Jubileo de Porciúncula o sea de Indulgencia Plenaria, "Toties Quoties", es decir, que se gana, tantas, cuantas veces se visite esta iglesia de San Francisco, desde las 12 de la mañana del sábado 23 a las 12 de la noche del domingo 24.

Las bendiciones para ganarla son: Confesión, Comunión y visita a la iglesia indulgenciada, debiendo rezarse en cada visita 6 Padrenuestros; 5 en honor de Jesús Sacramentado y uno según las piadosas intenciones del Papa.

Ya lo saben, pues, todos los fieles, que pueden ganar tantas indulgencias Plenarias, cuantas sean las visitas que lleven a cabo a la Iglesia de San Francisco de Cuba y Amargura.

Esta gracia se la proporciona la V. O. T. de los Servitas, canónicamente erigida en la Iglesia de San Francisco.

Los Servitas suplican una limosna para ayudar a sufragar estas fiestas en honor de su Patrona, Nuestra Señora de los Dolores gloriosos.

Los Quince Jueves eucarísticos en la Iglesia de la Santa Cruz de Jerusalén

El jueves 21 del actual mes de septiembre, darán comienzo por vez primera los Quince Jueves Eucarísticos en la Iglesia de la Santa Cruz de Jerusalén de la Comisaría de Tierra Santa, sita en la Avenida 3a. y Calle 10. Ampliación de Almendares.

El programa de estos Quince Jueves, es el siguiente: A las 5 de la tarde, exposición de S. D. Majestad, estación, Corona franciscana, ejercicio, cánticos por el Coro de esta iglesia, plática, bendición, reserva y canto del Himno Eucarístico de Sagastizábal.

Invita a los fieles de la Habana y Marianao, y de un modo especialísifo, a los que son vecinos de este Reparto, el Comisario de Tierra Santa, R. P. Fray Angel Madariaga O. F. M.

Los ómnibus y tranvías de la Playa, pasan por ante esta iglesia.

En la Parroquia de Bauta

El domingo 24 en la Iglesia Parroquial de Bauta, sita en Hoyo Colorado, se celebrarán los siguientes cultos en honor de su Patrona, Nuestra Señora de la Merced. A las10.30 a. m. Misa solemne con orquesta y sermón por el M. I. Canónigo, Pbro. Evelio Díaz y C

ANUNCIOS CLASIFICADOS DE ULTIMA HORA

PROFESIONALES

5 DENTISTAS

DR. JOSE MARIA GATELL
CIRUJANO DENTISTA
Especialista en extracciones sin dolor, puentes de oro y dentaduras postizas, arreglo de puentes y planchas en 6 horas, a los clientes del interior les termino en 24 horas. Facilidades de pago. Consultas de 8 a 8 Calle Habana 414 (bajos) entre Obispo y Obrapía.

COMPRAS

9 CASAS

COMPRO CASA DE DOS PLANTAS de buena fabricación de Reina al mar y de Prado a Belascoaín, alrededor de $9.000.00. Trato directo con su dueño. Taracido, Metropolitana 331 M-7242.

15 MAQUINARIAS

COMPRO TRACTOR FORDSON POlea adicional, queme gas 40 HP. en adelante, de uso. C. R. Más. Monte 209. Habana.

17 MUEBLES Y PRENDAS

A-9003 COMPRO MEUBLES TOdas clases oficinas, todos objetos, arté, máquinas coser, sillones barberías, pianos, mamparas, lámparas cajas de hierro, camas, pupitres, contadoras, todo lo que vendan. Teléfono A-9003.

U-1488 COMPRAMOS RADIOS, PIAnos, máquinas coser, escribir, neveras, lámparas, muebles, objetos de arte, cuadros, baúles, maletas, instrumentos música y toda clase de objetos de valor. U-1488.

Arrendamientos.

A-2 ARRENDAMIENTOS VARIOS

EN EL MEJOR PUNTO DE LA CIUdad arriendo una cocina muy cómoda y ventilada, hay abonados en la misma casa. Antonia, Industria 314 entre San Miguel y Neptuno.

REPARACIONES

40 MAQUINARIAS

SE OFRECE EXPERTO PLANTILLEro para toda clase de trabajos de plantillería gran experiencia. Trabajos garantizados a precios razonables. Luis, Manrique 707 entre Estrella y Maloja.

42 MUEBLES Y PRENDAS

REPARAMOS SUS MUEBLES POR poco dinero dejándolos como nuevos Casa Pardo U-5761. Los modernizamos, barnizamos a muñeca y esmaltamos Duco. Pintamos mimbres a vapor y neveras, tapicería en general. Azogamos espejos. Trabajos garantizados San Rafael No. 610 entre Gervasio y Belascoaín.

VENTAS

48 CASAS

RTO. MENDOZA, JARDIN, PORtal sala, galería, 3|4, comedor garage, casa dos baños familia, 3|4 criados, tiene $6.000 moratoria, total. Precio $9.500. A-6951 I-3456. Martínez y Prieto. O-Reilly 309.

CALZADA COLUMBIA PROXIMO fuente, chalet dos plantas, jardines, portal, sala, recibidor, comedor baño, garage, 1|4 criados; altos terraza y biblioteca y 4|4 $13.000. Mrtínez y Prieo. O-Reilly 309 Telfs. A-6951 I-3456.

MENDOZA. RECIENTE CONSTRUCción (lujo) $7.500. Una cuadra tranvía, jardín portal, sala, hall, biblioteca, 4|4, baño, comedor, pantry, despensa, cocina, 1|4 criados, garage. Martínez y Prieto. O|Reilly 309 A|6951 I-3456.

ALMENDARES. RESIDENCIA
Edificada en 3.000 varas, 10 habitaciones amplias y 3 baños completos, garage cuatro autos. $22.000.00. Fernández Hermo. Obispo 307 M-1157 FO-1197.

MIRAMAR $9.000
Preciosa casa de una planta situada en gran avenida y a la brisa con tres cuartos, baño, jardín, portal, sala, recibidor, comedor al fondo, garage. Informes Olózaga FO-3752.

CHALET VIBORA
Próxima al paradero frente a la Calzada, moderno de dos plantas fabricación primera a todo lujo y confort, 20x40, jardines, terrazas, portales, cinco cuartos y dos criados, tres baños completos, garage dos máquinas. $14.000.00. Metropolitana 531 M-7242 Bustamante.

VENDO SAN LAZARO UNA CUADRA GALIANO
Punto muy céntrico, comercial, residencial, preciosa casa monolítica, recientemente construída, tres plantas, moderna, lujosísima, rentando $120.00 mensuales. Parte exenta contribución baratísima. Aprovechen pronto subirán las propiedades. Capital invertido seguro, no expuesto moratorias o pérdidas Terreno bien situado, es oro. Telf. F1-7852 de 10 am. a 2 pm.

CASA HABANA
Calle Salud próxima a Belascoaín construcción antigua, sala, comedor y seis cuartos, mide 6.70x33.50. Precio $5.800.00. Metropolitana 531 M-8242. Bustamante.

¡HERMOSA QUINTA!
Mide el terreno 18.000 metros.. Tiene gran chalet con jardín, portal, sala, hall, 4 cuartos, 2 baños, comedor, pantry, cocina, 3 cuartos criados y baño, traspatio, garage. Agua, Luz eléctrica. Teléfono. Cientos de frutales. Palmas. Costó $28.000. Está en carretera a 14 minutos Capitolio. La regalo en $6.200 M-1072.

VEDADO: $3,800
Amplia casa moderna, con portal, sala, 3 cuartos grandes, baño intercalado completo, comedor cocina, patio. Está rentando, de acuerdo con Ley de Alquileres $32.00. Informes: O-Reilly 251. Depto. 407 M-1072.

REPARTO ALMENDARES
Hermosa casa, toda citarón, techos monolíticos. Tiene jardín, portal, sala, hall de 3 metros de ancho, 4 cuartos, baño intercalado, comedor, pantry cocina, cuarto criados y baño, patio, garage $5.500. M-1072.

Suscríbase al DIARIO DE LA MARINA por los teléfonos M-7911, M-7912 y M-7913.

VENTAS

48 CASAS

VENDO $3.600 CASA MODERNA, MOnolítica, acabada fabricar, jardín, portal, sala, dos habitaciones, baño intercalado, lujoso comedor fondo, cocina azulejeada, servicios criados, patio, lavadero, traspatio, carpintería caoba. Véala Avenida Acosta entre Octava y Santa Catalina, Víbora, ruta 25 esquina. No paga contribución. Alberto Cuervo, Edificio La Metropolitana 342 M-2808 O-Reilly y Aguacate.

NO COMPRE FABRIQUE CON FRANCISCO VALDES
Ha terminado muchas a $22.99 metro. A su casa antigua por $7.00 metro la deja nueva, techos monolíticos y pinturas. Está terminando Oquendo 917 X-2571 A5-0332, 9 a 2 3 a4.

VEDADO
Vendo Chalet en $10,000 compuesto de jardín, portal, sala, comedor, cocina, pantry, 1|4 y servicio criados, garage y patio, altos 4 cuartos, baño completo, y demás comodidades, construcción moderna. Quintana e Hijo, Chacón 203 M-8182.

VEDADO: $12,500
Vendo casa una planta situada a 1|2 cuadra de 23 y próxima a Paseo. Mide 12x25. jardín, portal, sala, comedor, cocina, hall, 4|4, baño completo garage y 1|4 de criados $12.500. Quintana e hijo, Chacón No. 203 M-8182.

49 SOLARES

REPARTO «BUENRETIRO»
Vendo varias parcelas de 12x25 varas, frente al parque. Informa Sr. Fernández Hermo. Obispo 307. M-1157 FO-1197.

MIRAMAR $3.50 VARA
Vendo solar completo en gran Avenida y a la sombra 23.58x53. superficie 1251 varas. Olózaga 8 esq. 3a. Miramar FO-3752.

SOLAR NICANOR DEL CAMPO
Calle 13 entre 10 y 12 acera de la brisa, mide 12x47 varas a $4.00 vara. Metropolitana 531 M-7242 Bustamante.

SOLARES EN EL VEDADO
En la mejor calle, de G a Paseo 20x40 a $20.00 metro. Calle 12 esquina parte más céntrica 22x30 a $22.00 metro. Calle 25 entre 28 y 30 muy alto 13x20 a $6.00 vara. Metropolina-531 Telf. M-7242. Bustamante.

50 FINCAS RUSTICAS

COLONIA DE CAÑA
Cuota de 500.000 arrobas, 25 caballerías propias, tiros muy próximos, Municipio de Quemados de Güines. Provincia Santa Clara. Se vende, más informes Fernández Hermo. Obispo No. 307 M-1157 y FO-1197.

FINCAS RUSTICAS
Frente a la Carretera Central tres cuartos caballería entre Guanajay y Artemisa, buena arboleda, pozo agua, casa campo en $3.200.00. Otra en Hoyo Colorado frente Carretera Central de una caballería, arboleda, buen jozo en $5.000.00 Metropolitana 351 M-7242. Bustamante.

51 ESTABLECIMIENTOS

GRAN OPORTUNIDAD
Por embarcar se vende una nueva fábrica de artículos para automóviles. Algo completamente nuevo para este país, solamente 450 pesos. Z., Clasificados DIARIO DE LA MARINA en 750 por escrito.

SE VENDE BODEGA BARATA. PAlatino 41 no corredores. Sr. José Requeijo. 19, 20, 21.

VENDO SALON DE REFRESCOS BAtidos, café con leche, confituras, tabacos, cigarros y fósforos, muy barato por no poder atenderlo. Alquiler 9 pesos con vivienda amplia. Gloria No. 569.

CEDO CONTRATO CASA INQUILInato con 12 habitaciones, a media cuadra de Prado, en $350.00 magnífico negocio para matrimonio. Informes Espada 366 (altos) entre Neptuno y San Miguel, de 1 a 5 p. m.

FARMACIA, SE VENDE
Situada en una de las mejores calles del Vedado, buena venta y bien surtida. Informan calle Calzada 656 entre A y B Vedado.

A LOS FABRICANTES DE ROPA
Se vende un taller completo para la fabricación de camisas azules, con capacidad para producir 32 docenas diarias. Informes en Muralla No. 474 altos, Segundo Rois A-9934.

52 BOVEDAS Y PANTEONES

EXHUMACIONES: $12.00
Se venden Bóvedas a plazos y osarios $50.00 contado, $10.00 contado. Se cuidan panteones. Se venden y hacen capillas y jardines X-2571 A5-0332. Valdés Luyanó 14.

53 AUTOMOVILES-ACCESORIOS

SE VENDEN UNA MAQUINA B.M.W. modelo 1938|39 negro-rojo, lujo modole, muy económica, 2.1|2 galones por 100 kilómetros, barato, a inspeccionar de 8-11 a.m. y 4-6 p.m. Vedado Paseo 514 entre 21 y 23.

VENDO CHEVROLET 4 PUERTAS del 33. Bueno y barato. garage «Dora» Hospital No. 1 Dueño 23 1209. entre 12 y 14 Vedado.

CAMIONES FORD Y CHEVROLET, modernos, con carrocería de estacas y chapa, tenemos gomas garantizadas, estamos liquidando varios. Facilidades de pago. Agencia Ford de Marianao.

HORROROSA GANGA. SE VENDE una cuña Chrysler por embarcar, baratísima, Preguntar por Soto. Artes y Oficios Escuela, Habana U-3545.

54 MAQUINARIAS

SE VENDE
Un Quiguane completo, dos bombas de pozo profundo una marca Myers de 3 pulgadas y la otra de 2 pulgadas con motor de gasolina o eléctrico, de dos corrientes. Informan FO-7665 de 11 am. a 11½ pm.

56 MUEBLES Y PRENDAS

SE VENDE UN FRIGIDAIRE DE 12 piés en $120, informan Reina Nro 58 Mercado Tacón Salón Jalisco.

SE VENDE UN JUEGO DE COMEdor arte moderno con su lámpara y un juego de living-room con su lámpara. Calle 24 No. 319 esquina a 21 Vedado F-4928.

JUEGO CUARTO ARTE MODERNO, $19.00. No ha sido usado, el 3 cuerpos: $30.00; el radio de elegante mueble: $7.00. Venta por reducirme. Sitios No. 74, entre San Nicolás y Rayo.

SE VENDE JUEGO CUARTO 3 CUERpos, moderno $70; juego comedor caoba, $48; juego sala, $25; gabinete cocina $18, nevera $10; lámpara sala, $7. Suárez 109, entre Gloria y Apodaca

MUEBLES EN GANGA
Liquidamos gran surtido de juegos cuarto, sala, comedor, piezas sueltas en cantidades a como quiera, también compramos y cambiamos.
Salud No. 203 Telféfono M-1931

59 RADIOS

SE VENDE UN RADIO WESTINGhouse de 9 tubos, con su ojo mágico modelo 214 del pasado año, onda corta y larga, de consola en 50 pesos. Manrique 556. Bajos, entre Condesa y Peñalver.

VENTAS

62 OBJETOS VARIOS

COMERCIANTES, JUGUETES EUropeos que tenemos en existencias los liquidamos a primera oferta. Preferimos venderlos toda a una sola persona. Para más informes: Casa Daubar. Ave. de Menocal 57 y 59 Habana.

Dinero-Hipotecas.

64 OFERTAS

FACILITAMOS GRANDES Y PEQUEñas cantidades al mejor tipo de plaza, en la Habana, Marianao, Víbora y repartos, resolvemos en 24 horas. Martínez y Prieto. O-Reilly 306. Telf. A-6951.

HIPOTECAS
Tengo para colocar $2.000.00. Exijo buena garantía. Trato directo con interesado. Notaría Avila A-8382.

ENSEÑANZAS

75 PROFESORAS - PROFESORES

CLASES DE INGLES MEDIANTE método natural intuitivo, estudio completo de la pronunciación, iniciación gradual en el idioma. Garantizo buenos resultados: I-3487

ALQUILERES

82 APARTAMENTOS

AMUEBLADOS Y SIN MUEBLES PISOS LINDISIMOS
Llame al F-8078 para todo detalle. Son en la entrada del Vedado y en Ampliación de Almendares. Precios razonables.

SE ALQUILA EMPEDRADO ESQUIzna Villegas, apartamento moderno de entrada sala, cuarto baño en colores, cocina todo nuevo, llaves en la misma. Informan F-6784

SE ALQUILA UN APARTAMENTO mediano en el edificio Ford calle 21 entre C y D en el Vedado. Informan F-3228

SE ALQUILA UN APARTAMENTO con baño, teléfono, agua fría y caliente y demás comodidades San Rafael 313, altos, entre Rayo y San Nicolás. Teléfono M-2645.

BELASCOAIN No. 1058, ALTOS, ENtre Clavel y Díaz Blanco, Sala, comedor, cuatro habitaciones, cocina y baño. Puede verse a todas horas. The Trust Company of Cuba M-6917. Obispo No. 257.

SE ALQUILA SAN RAFAEL 624 ENtre Belascoaín y Gervasio. Apartamento moderno de sala comedor, dos habitaciones, baño en colores, cocina. Llaves en los bajos. Informan Telf. F-6784.

EDIFICIO «ARBOS», OQUENDO 308 entre San Rafael y San Miguel. Alquilo apartamentos frescos e independientes. Informan en la misma.

SE ALQUILAN APARTAMENTOS con todos sus servicios completos, independientes, en F y Consulado, reparto Almendares. Informan en el Teléfono FO-2532, Ruta 30.

ALQUILO A FAMILIA SIN NIÑOS apartamento de sala, dos habitaciones, comedor y demás servicios. No hay nada más fresco. Todas las habitaciones, sala, comedor, dan al norte. Véalo, Empedrado 215, entre San Ignacio y Cuba.

83 DEPARTAMENTOS

EDIFICIO BELLAMAR
Sol y Oficios se alquilan frescos y hermosos departamentos con confort necesario. Precio situación Informa González M-9659.

84 HABITACIONES

SE ALQUILA UNA HABITACION, casa de familia bajos, estricta moralidad. Paseo 512 entre 21 y 23.

CASA DE FAMILIA ALQUILA HABItación vista a la calle, también un apartamento, comida familiar, precio baratísimo, agua fría y caliente a todas horas, Belascoaín No. 105 altos.

NEPTUNO 616 PRIMER PISO ENTRE Escobar y Gervasio, familia honorable, alquila barata, hermosa y fresca habitación, hay agua a todas horas.

HABITACION MODERNA, BAÑO anexo, único inquilino, señora o caballero solo, módico alquiler Cuba 603, 2o. piso izquierda, frente Secretaría Obras Públicas, Fuentes.

85 NAVES-LOCALES

SE ALQUILA LOCAL PROPIO PARA tren de Bicicletas, depósito hielo, carbonería etc| y otro propio para vidriera tabacos y cigarros. Cuba y Cuarteles, Lechería Sr. Triana.

LOCAL PARA LECHERIA EN REvillagigedo esquina Alcantarilla. Llave en la misma.

SANTOS SUAREZ, SERRANO ESQUIna Línea. Se alquila en $20 una espaciosa y ventilada nave con su accesoria. Informan al lado, Serrano 258.

87 HABANA

ALQUILO CASITA INDEPENDIENte Franco 255 tres cuadras Carlos III, cuatro de Belascoain sala, cuarto, patio, servicios, cocina. Llaves Desagüe 155 casi esquina a Oquendo Baratísima.

ALQUILO CASAS MODERNAS DE bajos. Desagüe 167 205, sala, recibidor, dos tres habitaciones, baño y patios, cocina. Agua siempre, baratísimas. Llaves Desagüe 155 esquina a Oquendo.

ALQUILO LA CASA TROCADERO 307 entre Aguila y Blanco. Sala, recibidor, siete habitaciones,, comedor, baño, cocina, Informan F-3776. Se puede ver de 2 a 4. Precio $55.

JOVELLAR ESQUINA HOSPITAL, se alquila en el edicifio «Sarraín» un apartamento con vista a la calle de sala, tres cuartos, comedor y baño completo. Hay elevador. Puede verse a todas horas.

TROCADERO 268, BAJOS ENTRE Aguila y Crespo. Sala, recibidor, comedor, tres habitaciones, baño, cocina y patio. The Trust Company of Cuba, Obispo No. 257 M-6917.

ALQUILO SAN LAZARO 169 ALTOS con sala, saleta, tres habitaciones, baño intercalado, muy ventilada, gran panorama, puede verse de nueve a doce Telf. A-6764.

SE ALQUILAN LOS ALTOS DE SAN Lázaro 503. Esquina a Perseverancia, acabada de fabricar, tres habitaciones, baño moderno y demás servicios. Informes 2o. piso.

ALQUILO HERMOSOS ALTOS, SALA comedor, tres cuartos, cocina, baño intercalado, agua abundante, acera brisa. Desagüe 133. Dueño en la misma 10 am. 4 p. Precio 28 pesos.

PERSEVERANCIA No. 216. 2o. PISO so, alquilo bellísima casa, sala, recibidor, 3 habitaciones muy amplias, bañoh intercalado de color muy elegante, cocina, servicio y cuarto de criados. Verla de 8 a 12 y de 1 a 5.

SE ALQUILAN LOS BAJOS DE LAgunas No. 60 entre San Nicolás y Manrique, sala, 3 cuartos y baño intercalado y comedor, cuarto y servicio de criados. Informes Telf. F-6330. La llave en la misma.

COMPOSTELA 605, ESQUINA PORvenir, altos modernos ventilados, sala, comedor, dos cuartos, baño completo, calentador cocina de gas, agua siempre. 34 pesos. Llaves Café. Informes M-8712.

ALQUILERES

87 HABANA

LUGAREÑO 8 FRENTE CLINICA Fortún Souza, una cuadra Carlos III y Ayestarán, portal, sala, 3 amplias habitaciones, lujoso baño intercalado, comedor etc. cuarto servicio criados. Patios y lavadero. Está disponible el segundo piso. Edificio nuevo con todo confort.

88 VEDADO

CHALET ESQUINA FRAILE 5 HAbitaciones 2 baños, jardín, sala, recibidor, comedor, garage. Otra casa con 3 habitaciones, baño intercalado, 1 cuarto criados, garage. Informan: 5a 461 altos, entre A y Paseo.

VEDADO, CALLE BAÑOS 456 ENTRE moderno. Planta alta, siete habitaciones, 19 y 21, alquilo espléndido chalet nes, terrazas, dos baños, Planta baja jardín portal, sala, recibidor, comedor, pantry, cocina, 1 habitación, baño. Patio, garage y árboles. $150.00. Puede verse de 9 a. m. a 2 p. m.

ALQUILA CASA NUEVA 19 No. 1415 esquina a 28 Vedado, bajos, portal, sala, comedor, 3 cuartos con closet lujoso baño intercalado, pantry, cocina, cuarto y servicio criados. Informan Telf. F-2676.

SE ALQUILAN MODERNOS ALTOS en Calle 27 con 5 habitaciones, sala, comedor, baño intercalado. Otro informe y llaves calle A. No. 613 esquina a 27.

VEDADO: SE ALQUILA CON JARdín, portal, sala, comedor, dos cuartos, cocina y patio. En la calle 10 entre 21 y 23. Informes: FO-1503.

VEDADO MAGNIFICOS ALTOS
En 15 entre 8 y 10, Vedado, se alquilan regios altos con portal, sala, living-room, hall, 5 cuartos con closets, 2 baños, comedor, pantry, cocina, cuarto y servicio de criados y garage. Amplios, frescos, lujosos. Véalos de 10 de la mañana en adelante. Precio $100. Informes F-4979.

89 CERRO - PALATINO

ALQUILASE LA MODERNA CASA altos Primelles 452 muy frescos mucha agua, la ruta 18 en la puerta 4 habitaciones con balcón a la calle, gran sala y esqléndido comedor $25.

SE ALQUILA VELARDE 255 ALTOS casi esquina Primelles, 3 cuartos y todas las demás comodidades de una casa moderna $18, las llaves bodega. Telf. M-1139

90 MARIANAO - REPARTOS

SE ALQUILA EN $20.00 EN SANTA Petronila y Medrano, una cuadra de la avenida y Calzada de Columbia. Jardín, portal, sala, 2 cuartos, baño moderno, grán patio con lavaderos. Omnibus ruta 22 por la puerta. Telf. M-8045

91 JESUS DEL MONTE-VIBORA

GERTRUDIS 5 ENTRE 10 DE OCTUbre y Agustina. Portal, sala, recibidor, tres habitaciones, camoder, baño, cocina, patio y servicio criados. Una habitación en los altos. Llave 10 Octubre 1468 M-6917.

$25.00 «PRECIO LEGAL' ALQUILO a una cuadra de la Calzada, 8 minutos del Capitolio, calle de Luz, Víbora, para personas honorables, modernísimos bajos compuestos de jardín, recibidor, sala, comedor, dos hermasas habitaciones, cocina, baño completo, agua a todas horas, pagada por el arrendatario. Reparto «Loma de Luz» Hecho por la rica familia de Frasco del Valle. Informes: Dr. Vieta. Teléfono I-5046.

SAN LEONARDO ESQUINA PRIMEra. Personas sábado último se interesaron esta casa se les avisa está libre nuevamente. Moderna 7 habitacio nes, 2 baños familia, garage. Agua abundante. F-7019.

92 SANTOS SUAREZ - MENDOZA

SANTOS SUAREZ. ENAMORADOS 354 entre S. Julio y Paz. Alquilo bo nita casa portal, sala, cuatro cuartos, comedor, patio. Informan en la misma de 1 a 4. Telf. A-6010 Fraga.

93 LUYANO

SE ALQUILAN LOS MODERNOS ALtos de Rosa Enríquez No. 305 entre Enna y Arango, Luyanó. Compuestos de sala, recibidor, cuatro habitaciones, baño intercalado, comedor, cocina y servicios de criados. Gran abundancia de agua. Informan F-4879. La llave en los bajos.

SE SOLICITAN

99 SOLICITUD DE ALQUILERES

NECESITO PISITO DOS HABITACIO nes servicios Habana vieja o apartamento independiente mismas condiciones. A-0304.

SOLICITO CASA O APARTAMENTO confortablemente amueblado con dos o tres habitaciones en Habana, Vedado o Miramar para dos personas solamente. Informan M-6961.

102 AGENCIAS - COLOCACIONES

LA OTILIO. F-4806
Sirvientas con referencias para familias honorables, cocinera, lavandera, manejadora, costurera, criado para comedor, matrimonio para campo o ciudad, institutrices o criadas alemanas, masajistas. K 361 entre 19 y 21 Vedado.

103 CRIADAS - CRIADOS

SE SOLICITA UNA CRIADA DE manos de color, cubana, ha de traer referencias de las casas en que ha servido y dormir en la colocación. Sueldo quince pesos. Calle 29 Nro 258 entre A y B Vedado.

SOLICITO CRIADA BLANCA CUbana para hacer parte de la limpieza buenas referencias, dormir colocación $10. 28 entre 5a y 7a al lado esquina 5a. Miramar.

SE SOLICITA CRIADA ESPAÑOLA de 40 a 50 años para limpiar habitaciones y coser un poco. Tiene que estar acostumbrada a ser criada y tener referencias, 15 pesos y uniformes calle 15 Nro 802 Vedado.

SOLICITO CRIADA PARA SRA. SOla de mediana edad que no tenga familia casa chica, después de las 10 am. Rastro 258 altos.

SOLICITO CRIADA DE COLOR DE mediana edad, que duerma en la colocación, traiga referencia, sueldo $8 ropa limpia y uniformes,, hora de 3 a 5 pm. Ave de Acosta No. 64 Víbora.

104 COCINERAS Y COCINEROS

SOLICITO MUCHACHAS QUE DEseen colocarse para cocinar, limpiar o manejar. Sueldo desde 10 pesos. Informan Gloria No. 757 entre Carmen y Rastro.

COCINERA SE SOLICITA PARA FAmilia de tres personas, para cocinar y ayudar a la limpieza. Debe saber cocinar bien y ser limpia. Sueldo $12. y dormir en la colocación. Calle 8 entre Ave. Sexta y Séptima de 9 a 11 a. m. Buenavista, Omnibus ruta 28.

SE SOLICITA UNA JOVEN PARA cocinar y atender 2 niñas, hay que dormir en la colocación. Llame al Teléfono X-2965. Rosa Enríquez No. 627 esq. Compromiso. Luyanó.

SOLICITO JOVEN BLANCA PARA cocinar que duerma en la colocación y otra para limpiar por horas. Estrella No. 12 altos izq. Buen sueldo.

114 AGENTES - VENDEDORES

SOLICITAMOS VENDEDORES EN toda la República. Pagamos comisión amplia, por adelantado. Artículo útil de muy fácil venta. Diríjase a Hook Fast de Cuba, Metropolitana 816 Habana.

SE SOLICITAN

114 AGENTES-VENDEDORES

NECESITAMOS VENDEDORES A sueldo y comisión para Bodegas. Si no tiene sólidos conocimientos y experiencia en las mismas que no se presenten. Serrano 258, esq. Línea, Santos Suárez.

115 OFICINISTAS

SE SOLICITA EMPLEADA
Buena presencia para Secretaria, Doctor, dos horas oficina, $30 sueldo, dirigirse R. Z. Anuncios Clasificados de la MARINA (Por escrito).

117 SOLICITUDES VARIAS

PARA HACER SUSCRIPCIONES FAciles a un sistema de informes visitando Comerciantes Almacenistas. No para periódicos ni revistas, se solicita muchacha de buena presencia y con buenas referencias. Edificio Larrea 410 al 414

SOLICITO MATRIMONIO PARA ADministrar casa de huéspedes. Tiene que tener garantía en efectivo 200 pesos. No otra manera. Buen sueldo. Informan Gervasio 154 de 9 a 1 solamente.

SE OFRECEN

118 CRIADAS-CRIADOS

SE DESEA COLOCAR UNA ESPAñola para limpieza o cocinar o los dos trabajos, sueldo: $15 en adelante Telf F-6084

DESEA COLOCARSE UNA ESPAÑOla para criada de cuartos o comedor muy trabajadora y de buena presencia, tiene referencias, teléfono: F-3254

DESEA COLOCARSE JOVEN BLANca del campo, para criada de manos o de cuartos. decente, honrada y sabe cumplir con su obligación, referencias inmejorables y sale a los repartos. Sueldo no menos de $15, teléfono A-9061 de 12 a 6 p.m.

SE DESEA COLOCAR UNA ESPAñola de criada de mano o matrimonio solo, en altos. Telf X-2279

DESEA COLOCARSE UNA SEÑORA del campo para criada de cuartos o comedor, sabe lavar, planchar y entiende de costura, es blanca, tiene referencias, también de manejadora. Telf. FO-2651

SE DESEA COLOCAR UNA MUCHAcha para coser y no le importa hacer alguna limpieza o para manejar nios. Informan Lealtad 361, altos, pre giuntar por Josefina Telf. U-7724

F-3141 SE OFRECE EXXCELENTE criada de manos, cuartos o comedor inmejorables referencias, excesivamen t limpia y cumplidora, sirve bien la mesa. Va donde la soliciten. F-3141

SE DESEA COLOCAR UNA JOVEN española de criada de manos, es seria y muy honrada, tiene referencias. Telf. U-2812

SE DESEA COLOCAR UNA MUCHAcha mestiza para criada de mano, sabe cumplir con su obligación, tiene referencias, Informes al F-5353

SE DESEA COLOCAR UNA JOVEN de color para criada de mano, sabe servir la mesa bien o para matrimonio solo, sueldo no menos de 15 pesos Telf. F-4186 calle 10 Nro 55 entre Tercera y Quinta, Vedado.

SE OFRECE PARA EL SERVICIO DE corta familia una joven con referencias. Telf. 1-6797

DESEA COLOCARSE UN BUEN criado español, sabe cumplir con su obligación, hace coteles y todos los demás quehaceres de la casa. Tiene referencias de buenas casas. Llamar a: U-5388 y U-2445

SEÑORA SOLA CON INSTRUCCION y excelente salud solicita trabajo. Apta para cualquier empleo. Magníficas recomendaciones. Sra Ana, A-4181

SE DESEA COLOCAR UNA JOVEN del campo para criada de mano, tiene referencias prefiere el Vedado Telf. U-1416

SE OFRECEN 2 CRIADOS ESPAÑOles jóvenes 30 años de edad, tienen buena presencia y muy buenas referencias de familias distinguidas. Saben servir mesa a la rusa. Calle 7 entre 8 y 10 F-6276

SE OFRECE UN BUEN CRIADO DE mano trabajador y con buenas referencias informan Telf U-1730

CRIADO DEL PAIS, JOVEN MEStizo con magníficas referencias se ofrece para criado de mano o de comedor, sirve a la rusa y está acostumbrado a servicio fino sale al campo. FO-9200 Farmacia.

DESEA COLOCARSE MUCHACHA española para criada de mano o cuartos tiene referencias, teléfono: A5-0541

DESEA COLOCARSE UNA JOVEN para cuartos, tiene referencias, sabe trabajar. Telf. A5-2612.

CRIADO JOVEN ESPAÑOL DESEA colocarse. Sabe servir bien la mesa y tiene muy buenas referencias. Va a todas partes. Telf. A-6858.

SE DESEA COLOCAR UNA ESPAÑOla de criada de manos. tiene buenas referencias. Telf. U-5470.

SE DESEA COLOCAR CRIADO DE manos español muy práctico de 38 años, soltero, buen carácter, serio y trabajador. Referencias. Telf. X-2346 de 9 a. m. a 5 p. m.

UN JOVEN ESPAÑOL DESEA COlocarse de criado de manos, es práctico en el servicio doméstico. Tiene buenas referencias de casas que trabajó. Telf. F-6028.

DESEA COLOCARSE UNA MUCHAcha española de cuartos o comedor es formal y sabe cumplir con su obligación, es saludable, lleva tiempo en el país, tiene buenas referencias. Para más informes F-6133 Preguntar por María.

DESEA COLOCARSE MUCHACHA ESpañola para criada de manos o cuartos, es formal y trabajadora, tiene referencias de las casas donde ha trabajado. Le gustan los niños pero no está práctica en manejarlos. No se coloca menos de 15 pesos. F-6018.

SE DESEA COLOCAR UNA JOVEN de color del campo para la limpieza hasta las seis o por horas en la Habana. Tiene referencias. Telf. A-7067.

DESEA COLOCARSE UNA BUENA criada de manos o cuartos, duerme en la colocación, tiene muy buenas referencias, es muy limpia, formal y trabajadora. M-3339.

DESEA COLOCARSE UNA MUCHAcha blanca de 19 años de edad para criada de manos o manejadora, no tiene pretensiones Llame al Teléfono M-4655.

DESEA COLOCARSE JOVEN ESPAñola para criada de manos o cuartos. Sabe lavar y planchar ropa fina. Lo mismo le da que sea familia cubana que americana. Desea casa de moralidad. No le importa ir para los repartos. Tiene buenas referencias. Teléfono A-4728.

SE OFRECE MAGNIFICO CRIADO de mano español muy práctico en el servicio doméstico, plancha ropa de caballero, hace toda clase de cocteles, sirve muy bien la mesa a la rusa, es formal, cualidades finas, y tiene muy buenas referencias. Teléfono A-9854.

SE DESEA COLOCAR UNA JOVEN española para cuarto y coser, sueldo $20.00. Tiene referencias. Teléfono M-4020.

SE DESEA COLOCAR UN JOVEN JAponés para criado de mano o jardinero en casa de corta familia, formal con buena referencia. Telf. A-0557. Pedro.

SE OFRECE UNA EXCELENTE COcinera o criada de manos, experta ambas cosas, lo mismo puede limpiar por horas sin pretensiones. Va donde la llamen F-7375.

PARA CRIADA DE MANO, CUARTOS o comedor, sabiendo coser algo y servir a la rusa, desea colocarse muchacha española joven. Aporta referencias conocidas. $15.00 adelante. Informes FO-1077.

SE OFRECEN

118 CRIADAS-CRIADOS

JOVEN PRESENTABLE SERIA Y cumplidora, ofrécese de criada de manos. Cuartos o comedor, sirve a la mesa, fina y tiene magníficas referencias. lo mismo Vedado que en los repartos F-6445.

JOVEN ESPAÑOLA SE OFRECE PAra criada de manos o cuartos, sabe zurcir y lavar ropa fina. Es muy trabajadora. Tiene muy buenas recomendaciones de las casa donde ha trabajado muchos años. Informan en el A-7465.

SE DESEA COLOCAR UN MUCHAcho para ayudante de limpieza o sirviente, sabe trabajar, tiene buenas referencias de casas conocidas, para tratar llame al Telf. M-4890.

SE OFRECE CRIADA PRACTICA EN todo servicio de casa particular, lo mismo de cuartos que de comedor, salgo a los repartos, desempeño trabajo grande. Tengo buenas referencias y manejadora. Informes: 23 número 407, esquina a J. F-2524.

SE OFRECE CRIADA PRACTICA EN todo servicio para casa particular, lo mismo de cuartos o comedor. Salgo a los repartos, desempeño trabajo grande. Tengo buenas referencias, o para manejadora. Aguila 759, esquina a Monte. M-1149.

SE DESEA COLOCAR UNA MUCHAcha de criada de manos. Tiene referencias Telf. U-7723.

SE OFRECE MUCHACHA ESPAÑOla fina para cuartos y costura, lo mismo para el uso particular de señora, experta en el más fino servicio, recomendada de casas de primera. Informan Telf. A5-2891.

119 COCINERAS-COCINEROS

SE DESEA COLOCAR COCINERA de color, entiende repostería, no duerme en la colocación, Salud 571, Telf. U-6895

DESEA COLOCARSE UNA MUCHAcha española para cocinar y limpiar a corta familia, tiene buenas referencias y sabe trabajar, llame al teléfono F-6118

F13141. OFRECE SUS SERVICIOS COciinero con buena sazón, inmejorables referencias. Sabe variar platos y es sumamente aseado y consciente. Puede limpiar. Va a donde la soliciten. F-3141

UNA SEÑORA ESPAÑOLA DE MEdiana edad se desea colocar en casa particular, o establecimiento, cocina a la española y a la criolla, sabe de repostería, duerme en la colocación tiene quien la garantice. Tel I-7010

DESEA COLOCARSE ESPAÑOLA, cocinera de primera y repostera sabe de todo hasta lo más fino es sola tiene referencias buenas, es cumplidora buen carácter desea casa particular U-6716

DESEA COLOCARSE UNA COCINEra del campo para donde sea, es de color. Telf I-6019

DESEA COLOCARSE COCINERA ESpañola joven con 10 años de práctica sabe de repostería entiende las 3 cocinas, duerme fuera tiene referencias Telf. F-6273

UN JOVEN ASIATICO COCINERO Y repostero cocina a la criolla, española y americana tiene buenas referencias desea colocarse casa de familia. M-8429 y A-9427.

UN COCINERO REPOSTERO CHINO sabe cocinar muy bien criolla, española americana y reposteria, muy limpio tiene referencias. Se ofrece a casa particular. Informan San José 552 Telf. M-4766

COCINERO CHINO COCINA CRIOlla y española, reposteria, cocina muy práctico para particular; vive calle de la Salud Nro. 11 altos, tiene referencias. Telf. A-7144

DESEA COLOCARSE COCINERA DE alta cocina repostera sin pretensiones referencias experta en el arte platos finos y de horno, sabe cocinar bien de todo, no importa comercio, conoce el oficio en todo sentido no es salcochadora sabe trabajar. Amargura 65, altos habitación 11

SE DESEA COLOCAR UNA SEÑORA peninsular para cocinar sabe cocinar a la criolla y a la española sabe cumplir con su obligación. Informan: Telf. U-7084

DESEA COLOCARSE JOVEN ESPAñola de cocinera, hace dulces, también cocina y lim

COMPRAS

14 AUTOMOVILES-ACCESORIOS

CAMIONES VOLTEO COMPRO 1 o 2 con capacidad de 2 ms. Informes Telf. A-7062 de 1.1/2 a 2.1/2 p.m. y de 7 a 8 p p.m.

17 MUEBLES Y PRENDAS

M-7084 COMPRO MUEBLES, CUADROS, antiguos y modernos, máquinas coser, escribir, lámparas cristal, pianos, libros, porcelanas, baúles, mantelas, abanicos, ropa, vajillas, alfombras, plata, archivos, buróes, compro libros. M-7084

M-2252. COMPRO MUEBLES, RADIOS, lámparas, refrigeradores, máquinas coser, escribir, objetos adornos porcelana, marfil, oro, plata, vajillas, cristalería, equipajes. Corazón Jesús. Salud 167 entre Manrique y Campanario.

COMPRAMOS, VENDEMOS Y EMPEÑAMOS
Joyas antiguas y modernas, objetos de plata, de arte, muebles antiguos. Reserva absoluta en todas las operaciones. Haga una visita a:
"LOS TRES HERMANOS"
EN CONSULADO Nros. 160 Y 162
Telf. M-3534

COMPRO
ROPAS U-1510, MUEBLES
Máquinas de coser, juegos cuartos, comedor, sala, archivos, vajilla porcelana o plata, artículos arte, neveras, radios, máquinas escribir. Pago bien, dinero en mano. Seriedad.

A-7795 COMPRA MUEBLES
De todas clases. Pagamos más que nadie. También vendemos, cambiamos y alquilamos. No venda sin antes hacer una llamada A-7795. Vamos en el acto. «La Honradez». Máximo Gómez 35. 357 moderno A-7795.

ORO, PLATA Y PLATINO
Compramos también prendas, oro viejo, monedas. Pagamos mejores precios «La Nacional» en Villegas Nro. 358, entre Teniente Rey y Amargura. Teléfono A-9915

A-6620 COMPRO MUEBLES
Juego de cuarto, sala, comedor, recibidor, máquina de coser Nmuebles oficinas, neveras, radios, baúles, piezas sueltas y cualquier clase de objeto. La Moderna, Salud 9.

ORO
EN JOYAS VIEJAS, NUEVAS O ROTAS. COMPRAMOS EN TODAS CANTIDADES. PAGAMOS MUY BIEN.
CARBALLAL HERMANOS
SAN RAFAEL 618
TELF. U-5744

COMPRAMOS JOYAS
Antiguas y modernas, con brillantes, zafiros, rubíes y esmeraldas finas; oro, platino, plata, y enchapes hasta en pedazos. Objetos de plata; bandejas juegos de café, cubitería y otros artículos. Rosarios de oro y plata, con cuentas de perlas: coral, amatistas etc. Pagamos bien. Vamos a domicilio.
CARBALLAL HERMANOS
San Rafael 618 entre Gervasio y Belascoain Telf. U-5744

M-9136: COMPRO
Muebles, máquinas coser, escribir, Amar, oficinas completas, archivos gatuadoras, equipajes, alfombras, lámparas, objeto arte, caja hierro, armatostes sillones inválidos, gabinete médico, sillones barberos. Compro toda clase de objetos, divisiones, mampara, etc.

23 OBJETOS VARIOS

COMPRO ESCOPETAS INSERVIBLES cualquier marca R. Alvarez, Alvarez apartado 2552 Telf M-7884

COMPRO UNA CAMARA Y UNA AMPLIFICADORA fotográficas. Informes a Augusto de Castro Telf. M-9383.

CAMBIOS

26 ESTABLECIMIENTOS

TRASPASO CASA CON 10 HABITACIONES amuebladas para huéspedes por no poderla atender. Informes casa 3 Nro 467 Vedado, entre 19 y 21

Arrendamientos.

A-1 FINCAS RUSTICAS-URBANAS

SE ALQUILA UNA FINQUITA DE recreo en el Reparto San Pedro, Arroyo Arenas Telf FO-9243

REPARACIONES

42 MUEBLES Y PRENDAS

REPARACIONES DE MUEBLES
Casa «Coro». Barnizamos toda clase de muebles y tapicería. Especialidad en colores combinaciones de maderas y chapas. Limpieza de muebles a domicilio. Estrella 27 entre Aguila y Angeles. Telf. M-2127.

FABRICA DE MUEBLES
DE «MARTINEZ»
San Rafael y Manrique. Gran tapicería. Del fabricante directamente al consumidor. Juegos de sala estilo inglés con sofá, cama, desde $70.00. Mueblería y tapicería «Martínez .Teléfono M-7572.

GARCIA ESPINOSA
Mueblería y Tapicería. Tener sus muebles flamantes es sinónimo de prosperidad. Píntelos. Tapícelos. Llámenos. Teléfono U-1424 San Rafael entre Aramburo y Soledad. No cobramos Injo.

Un buen mueble agradece una buena reparación
REPARE A TIEMPO SU NEVERA
Ricona. Esmaltados por colefacción eléctrica. Infanta 1.059
U-3960

VENTAS

48 CASAS

EXENTO DE CONTRIBUCION —SE vende muy barato chalet, calle 18 entre E y F, Almendares, moderno confort construcción sólida. Puede verse a todas horas. Rutas 57 y 30, informes M-2863 y F-3131

MURALLA, AGUA REDIMIDA DOS plantas, renta $150. $23.000. San Lázaro 2 plantas, moderna 182 mts. $18.000. Aguila moderna $4.500. Monserrate $17.000. Belascoaín esquina $22.000 Martínez y Prieto. O.Reilly 309 A-6951 I-3456.

SANTOS SUAREZ. VENDO CON portal, sala, comedor, 2 habitaciones, baño, cocina, patio a media cuadra doble vía. Santa Emilia entre Núñez Gómez, FO-1620.

INVIERTA SU CAPITAL CON PLENA garantía, fabrique su casa a planos cómodos con Choca y Betancourt, arquitectos y contratistas. Llámenlos al FO-7720 y al U-1268.

48 CASAS

REPARTO ALMENDARES PRECIOsa casa monolítica frente al tranvía, portal, sala, 3 cuartos, baño intercalado, comedor al fondo, garage, cuarto y servicio criados. $4.500. Moreno M-7167

MENDOZA: $5.000 PRECIOSA CASA inmediata al Parque, jardín, portal, sala, tres habitaciones, comedor, baño intercalado, 1 cuarto servicio criados, terraza, traspatio. Facilidades pago. San Lázaro 71 M-2846

SANTOS SUAREZ $3.500 INMEDIAta Correa, amplia casa, portal tres habitaciones etc, otra, jardín, portal, cinco hermosas habitaciones, etc. $4.500; otra de portal, 2 cuartos etc. $2,200. San Lázaro 71, M-2846

MODERNAS CASAS: BUEN REPARto, sin estrenar, decoradas, portal, 2|4, baño intercalado, etc. $2.800; otra portal, 3|4, baño completo, etc. $3,200 otra portal, 2|4, baño etc. $2,250; otra de esquina, jardín, 2|4 etc. $1,800. San Lázaro 71 M-2846

VENDO REGIA CASA 2 PLANTAS
Cercana a Galiano y Neptuno con establecimiento y diez lujosos apartamentos independientes, mide 300 metros, renta $200 mensuales. Para informes Sr. Martínez, Belascoaín y Desagüe, Café de 1 a 6.

VEDADO, ESQUINA "A" $10,500
Moderno, nuevo chalet de esquina, 4 cuartos, garage y demás, $10,500. Otro chalet nuevo, calle de Línea, 3 cuartos, garage y demás comodidades, $12,500, sin estrenar. Gerardo Mauriz, M-7586. Metropolitana 538.

VEDADO, REGIO PALACETE
Costó $125,000, situació nadmirable, 2,500 metros, construcción de lo mejor, pisos bajos, salones amplios de mármol, 6 habitaciones, 3 baños, 2 garages, 3 cuartos criados. Hoy, efectivo, $35,000 y reconocer $32,000 hipoteca moratoriada. G. Mauriz, Metropolitana 528, M-7586.

DOS PLANTAS; $5,700
Soledad entre Zanja y San José, 2 plantas, sala comedor, baño intercalado completo, 3 habitaciones, $5,700. Otra Aguacate próximo a Palacio, 2 plantas, gran sala, saleta, 3 cuartos, $8,500 esquina comercio, 3 plantas, próximo al City Bank, $17,000. Gerardo Mauriz, M-7586, Metropolitana 538.

PRECIOSA RESIDENCIA DE ESquina sin estrenar, facilidades de pago, brisa, gran portal, 4 hermosas habitaciones, 2 lujosos baños, etc. 18 y «D», Almendares. FO-2414.

REPARTO KOHLY, EN LO MEJOR del reparto, una cuadra calle 23, vendo casa moderna de jardín, portal, sala, 4 cuartos, baño, garage, patio, etc., $10,000.00. Quesada, Gran Hotel, M-9896.

VENDO ESQUINA MODERNA, GAna $110. Precio: $12.500; otra en 4 Caminos gana $87, precio:: $9.500; casa moderna Reina y Aguila gana $100, precio: $11.000 Informes M. de Gómez 555 de 3 a 5 Telf. A-7811 Lóuez.

HABANA, PARA RENTAS, AGUILA 3 plantas, renta $103, $11,500; Escobar, próximo Reina, 3 plantas, renta $75. $8.500; Escobar, próximo a Virtudes, 2 plantas de 7x41 renta $95. $13.000, tiene hipoteca; Jovellar 3.1|2 plantas, renta $112, $16,000 tiene hipoteca 8.500 moratoriada; (Romay, próximo a Monte, 2 plantas y un pasaje independiente, renta $100. $4.000 y reconocer $8.000 moratoriado; Belascoan esquina con comercio, 2.1|2 plantas, $25.000; Santos Suárez, esquina 4 casas con comercio, renta $96, $12.000, tiene hipoteca de $5.000 moratoriada. Moreno M-7167

REINA CERCA GALIANO, TRES plantas. Comercio, renta $500. Precio $40,000 y reconocer $40,000 rotaria. Esquina para fabricar cerca Galiano, una planta 12 x 25 metros, $16,000. Campanario dos plantas, sala comedor 3 cuartos. Precio« $8,000. Campanería. Aguiar 206. M-7785.

ESQUINAS, CAMPANARIO CERCA Malecón, 10 por 32 metros, $19,000, para fabricar. Calle Concordia cerca Belascoain, dos plantas: renta $95. Precio: $11,500. Crespo, dos plantas, $8,500. Campanería, Aguiar 260. Teléfono M-7785.

CALLE ESTRELLA, CERCA AGUIla, 3 plantas, cantería, monolítica. Sala, comedor, 3|3, renta $90. Precio: $11,000. Calle Acosta, dos plantas, moderna, renta $60. Precio: $7,000. Campanería, Aguiar 206. M-7785.

VENDO CALLE ANIMAS, CERCA Prado, tres plantas. Sala, saleta, 3|4, comedor, renta $80. Precio: $9,000. Calle Estévez, frente iglesia, una planta. Sala, comedor, 5|4; mide 7x30 metros. $3,500. Campanería, Aguiar 206. Telf| M-7785.

PARA INDUSTRIA O COMERCIO, vendo muy cerca Belascoain, edificio cantería, monolítico, dos plantas, naves corridas, mide 30 por 32 metros, $27,500. Dejo $11,000 al 6 por ciento. Campanería, Aguiar 206. Teléfono M-7785.

CALLE AGUILA CERCA NEPTUNO una planta 5 por 30 metros, $5,000. Manrique dos plantas, sala, comedor, 3|4, renta $60. Precio: $7,000. Aramburo 3 plantas modernas, renta $70. Precio $7,000. Campanería, Aguiar 206, M-7785.

CALLE 25 CASA UNA PLANTA, MOderna, jardín, portal, sala, 6|4, 2 baños, garage $20,000. Calle 21 moderna, una planta, Jardín, portal, sala, 6|4, baño, garage $20,000. Campanería, Aguiar 206. M-7785.

VEDADO, LINEA ESQUINA SOMbra 1,817 metros, casa una planta moderna, 800 metros fabricación. Jardín, portal, recibidor, sala, hall, 4|4, baños ,comedor, 3|4 criados, garage dos máquinas. Precio 14,000 efectivo y $32,000 moratoriados. Campanería, Aguiar 296. M-7785.

VENDO EN LA SIERRA CASA SIN estrenar. Portal, sala, comedor, tres cuartos con cliosets, dos baños cocina, despensa, garage, traspatio, con davadero, toda bellamente decorada Se da barata. Informan en la misma. Dueño calle 10 entre 3a y 5a

GRAN OPORTUNIDAD. AMPLIAción Almendares. Vendo hermosa y moderna casa acera sombra. Jardín, portal, sala 4 cuartos, servicios, garage, etc., $8,000.00. Quesada, Gran Hotel, M-9896.

SE VENDE UNA CASA PUNTO CENtrico San Leonardo 225 jardín, portal, sala, comedor, tres habitaciones bajas, dos altas al frente baño completo, patio servicio y entrada de criados. Informes I-3089

OPORTUNIDAD EN AMPLIACION Almendares, pegado tranvía y ruta 30, jardín, portal, sala, galería, tres habitaciones comedor, baño intercalado, comedor fondo, una habitación alta, servicio criados $3.600. Renta $30. O-Reilly 309 A-6951 I-3456.

HABANA
GANGA SIN IGUAL
Casa moderna, amplia, 3 plantas, rentando actualmente $85, vendemos en $9.000 sin rebajar. Está muy cerca de Galiano. Informes: O-Reilly 251 departamento 407. M-1072.

ALVAREZ & ROJAS
CONSTRUCTORES FO-3137
Vendemos Alturas de Almendares, casa de una planta moderna, portal, sala, tres dormitorios, baño completa intercalado, comedor, cocina y buen patio, pasillos laterales etc. precio de ganga, véala todas horas. Calle Miramar No. 105. A una cuadra de la Calzada de Columbia.

SE VENDE LA CASA SANTOVENIA Nro 418 a una cadra de la Calzada del Cerro Sala, saleta, 3 cuartos, baño completo en 2.000 pesos. Informes Ricardo Seoane, Compostela 661 entre Luz y Acosta.

48 CASAS

FERNANDEZ Y VIDAL
CASAS - SOLARES - FINCAS
Miembro de la Asociación de Corredores de Bienes Inmuebles
Aguiar 556 bajos A-9112 M-1506

SAN LAZARO, ESQUINA
3 Plantas y media, monolítica, de Aguila a Belascoan, establecimiento en los bajos, altos 6 casas con 3 habitaciones, muy lujosa, renta el 8%. Para informes en la Oficina. Fernández y Vidal, Aguiar 556 bajos, A-9112 y M-1506.

PASEO DEL PRADO
Paseo del Prado cerca de Trocadero casa de 2 plantas y media, 5 habitaciones cada piso, agua redimida, 285 metros de terreno $30.000. Fernández y Vidal, Aguiar 556. A-9112 y M-1506.

LEALTAD: $15,000
Cerca de Animas de 2 plantas monolítica, sala, recibidor. 4 habitaciones, baño intercalado, cuarto y servicio de criados, 188 metros de terreno, acera sombra. Fernández y Vidal, Aguiar 556 bajos, A9112 y M-1506.

CALLE MALOJA, MORATORIADO
Cerca de Angeles, 4 plantas, acera de la sombra, se puede reconocer $4.000.00 moratoriado si se desea. Fernández y Vidal, Aguiar 556 bajos, A-9112 y M-1506.

CONDESA, 3 PLANTAS $10,500
Calle Condesa 3 plantas monolítica, sala, recibidor, 2 habitaciones, baño intercalado, comedor y cocina. Fernández y Vidal, Aguiar 556 bajos. A-9112 y M-1506.

CERCA CARLOS III, ESQUINA $9,000
Calle Franco a pocos metros de Carlos III Esquina con establecimiento en la esquina, 4 accesorias y casa en los altos, es monolítica y buena renta. Fernández y Vidal, Aguiar 556 bajos A-9112 y M-1506.

VEDADO: $17,000
Calle 11 cerca de la calle K residencia en un cuadro de 650 metros, 5 habitaciones y todas las demás comodidades, garage 2 máquinas, monolítica, acera de la sombra. Fernández y Vidal, Aguiar 556, bajos, A-9112 y M-1506.

VEDADO, CALLE K
Vedado calle K cerca de Calzada, casa de 2 plantas independientes con 4 habitaciones cada planta y garage para dos máquinas, en terreno cudrado de 20x25 (500 metros). Fernández y Vidal, Aguiar 556 bajos, A-9112 y M-1506.

VEDADO, CHALET
Calle L, Chalet cerca de la calle 17 lujosísimo chalet de 2 plantas con todas las comodidades que exige una casa de lujo. Habitaciones en los altos. Fernández y Vidal, Aguiar 556 bajos, A-9112 y M-1506.

NICANOR DEL CAMPO RESIDENCIA
Cerca de la Calzada de Columbia, terreno 23.58x47.17 (En 1112 varas) sombra, jardín, portal, a 2 metros de la acera, sala, vestíbulo, hall, 6 habitaciones, 2 baños, garage para 2 máquinas, terraza lateral $18.000.00. Fernández y Vidal, Aguiar 556, bajos, A-9112 y M-1506.

NICANOR DEL CAMPO $9,500
Calle 6 cerca de la Calzada de Columbia acera de sombra, chalet de 2 plantas, jardín, portal, sala, recibidor, biblioteca, garage, altos habitaciones de 4x4. Fernández y Vidal, Aguiar 556 bajos. A-9112 y M-1506.

LA SIERRA: $6,700
Calle 7a. cerca de la calle 6 a una cuadra del tranvía, de sombra, de 2 plantas (chalet) en terreno de 417 varas todas las comodidades en los bajos, altos 3 habitaciones, muy amplias. Fernández y Vidal, Aguiar 556 bajos. A-9112 y M-1506.

AMPLIACION ALMENDARES $9,000
Calle 12 de esquina, cerca del primer Parque, de 2 plantas, lujosa, jardín, portal, vestíbulo living-room, pantry, cocina, cuatro y servicio de criados, garage, altos habitaciones, baño intercalado, terrazas. Fernández y Vidal, Aguiar 556 bajos A-9112 y M-1506.

ESTRADA PALMA: $6,500
Reparto Mendoza, calle Estrada Palma, cerca de Juan Delgado, acera sombra, jardín, portal sobre lo alto, sala, columnas centro, 5 habitaciones, garage, monolítica, se da por unos días en $6.500.00. Fernández y Vidal, Aguiar 556 bajos, A-9112 y M-1506.

SANTOS SUAREZ: $5,500
Al lado de la Calzada calle Santa Irene, monolítica, 4 habitaciones, baño intercalado, comedor, cocina, sala, saleta, columnas escayola, en el centro, preparada para altos. Fernández y Vidal, Aguiar 556 bajos, A-9112 y M-1506.

SANTOS SUAREZ, ESQUINA
Residencia de esquina de fraile calle Enamorados, 2 plantas, monolítica, habitaciones de 5x4 escaleras de mármol, 2 baños, 2 hall, cuerpo aparte, para 2 máquinas y servicios de criados, lavadero $13.000. Fernández y Vidal, Aguiar 556, bajos, A-9112 y M-1506.

MENDOZA, CORTINA
Calle Cortina cerca de los Colegios residencia, 5 habitaciones, hall de 2 metros, departamento aparte con 3 habitaciones mjs que se alquilan separado, garage, acera de sombra $13.000 Fernández y Vidal, Aguiar 556 bajos, A-9112 y M-1506.

VIBORA: $3,200
Calle Lawton cerca de Santa Catalina, parte alta, linda casa con sala, saleta, 3 habitaciones, baño intercalado, comedor y cocina, acera sombra, Fernández y Vidal, Aguiar 556 bajos A-9112 y M-1506.

VIBORA: $4,800
San Anastasio cerca de la calle Pocito, monolítica, en un cuadro de 330 vadas, sala, recibidor, 3 habitaciones muy amplias, baño completo, rodeada de frutales, patios cimentados. Fernández y Vidal, Aguiar 556 bajos, A-9112 y M-1506.

DESPUES DE LA VIBORA GRAN RESIDENCIA
En la Calzada después de 2 cuadras del Paradero, residencia de esquina, en un cuadro de 1112 varas cuadradas, rodeada y cercada de concreto, jardín y frutales, 2 plantas, en los bajos todas las comodidades y en los altos 5 habitaciones y 2 baños. Fernández y Vidal, Aguiar 556 bajos, A-9112 y M-1506.

EXENTA CONTRIBUCION 10 AÑOS 33% REBAJA PLUMAS AGUA
Vendo esquina dos plantas compuesta cuatro casas, pegada Carlos III, armazón concreto, techo monolítico, carpintería cedro, marcos caoba, toda decorada, baños colores, cocina gas, rentando $102, en $11.000. Propietario Suárez, A5-0721

CASAS EN GANGA, HABANA, SAN Miguel 2 plantas 8 x 24, $10,500; Aguila 3 plantas 6 x 25, $13,500; Tejadillo 3 plantas, 5.50 x 20, $10,800; Mazón 2 plantas, 6 x 30, $9.000; Vedado, 19, casa 4 plantas, $20,000. Informan: Chacón 203. M-8182. Habana.

48 CASAS

EN $2.000 VENDO CASA MUY BUEna cerca de calles Villanueva y Fábrica. Informes Guasalacoa Nro. 304 altos.

J. P. QUINTANA E HIJO INVERSIONES
CHACON 203 M-8182
BUENAS INVERSIONES HABANA
Calle Maloja, Edificio de 4 plantasü moderno, cada planta sala, comedor, 2/4, baño, cocina y servicio de criados. Precio $13.000.00. Facilidades de pago. Quintana e Hijo, Chacón 203. M-8182.

CALLE SALUD. EDF. 3 PLANTAS moderno, frente de Cantería, cada planta sala, recibidor, 4/4, baño intercalado, comedor y cocina, bajos comercio. mide 8.5x24. Precio: $21.000. puede reconocer $10.000 Quintana e Hijo, Chacón 203, Telf. M-8182.

VIRTUDES, EDF. DE ESQUINA, 4 plantas, moderno, cada planta, sala, comedor, 3/4, baño, cocina y patio. Bajos comercio. Precio $27.000. Quintana e Hijo, Chacón 203. Telf. M-8182.

VEDADO
CALLE 23 CASA 2 PLANTAS INdependientes, cada planta, portal, sala, recibidor, 3/4, gaño intercalado, comedor, cocina, pantry y 1/4 y servicios de criados y garage 2 autos. Renta $120. Precio $14.000. Puede reconocer $3.000. Quintana e Hijo, Chacón 203 M-8182.

CALLE 17 CASA 2 PLANTAS INdependientes frente de cantería, cada planta portal, sala, recibidor, hall central, 8/4, 2 baños, comedor, cocina, pantry, 2/4 y servicio de criados y garage. Solar completo. Precio $24.000. Quintana e Hijo, Chacón 203. M-8182.

CALLE 13 PROXIMO A PASEO chalet 2 plantas, compuesto de jardín, portal, sala, comedor, hall, cocina, pantry, 2/4 criados. Altos, 5/4, baño completo y terraza. Precio $12.000. Quintana e Hijo Chacón 203. M-8182.

ALTURAS DE ALMENDARES $8,500
PROXIMO AL PUENTE, VENDEmos chalet moderno, compuesto de jardín, portal, sala, recibidor, comedor, cocina y pantry, 1/4 y servicio de criados, garage y patio. Altos 3/4, baño completo y terraza. Quintana e Hijo Chacón 203. M-8182.

PROXIMO AL CONDE RIVERO, vendemos chalet moderno, compuesto de jardín, portal, sala, comedor, cocina y pantry, 1/4 y servicios de criados, garage y patio. Altos 4/4, baño completo y terraza. Precio $11.500.00. Quintana e Hijo, Chacón 203. M-8182.

REPARTO LA SIERRA $10,500
VENDEMOS CASA MODERNA 1 planta acera de la brisa, próxima al Parque y al cine Rívoli, se compone de jardín, portal, sala, recibidor, hall, 4/4, 2 baños, comedor, cocina, pantry 1/4 y servicios de criados, patio y garage. Quintana e Hijo, Chacón 203. M-8182.

SE VENDE CASA ANTIGUA CAlle Aguila casi esquina Monte, precio: $6.000. Informan Angeles 62 a todas horas. Comerciales no Corredores.

CASAS MODERNAS
Calle Aguial, 3 plantas rentando $106, $11.600. Animas cerca Galiano 3 plantas, rentando $85 $9.500. Junto Neptuno, edificio 4 casas rentando $118, $12.500. Aramburo 2 plantas rentando $50 $5.900. Junto Carlos III 4 casas rentando $100 $11.000. Cerca Monte 2 plantas rentando $27, $2.900. Informes: O-Reilly 251 Departamento 407: M-1072.

ALVAREZ & ROJAS
CONSTRUCTORES FO-3137
Vendemos Alturas de Almendares, una esquina con establecimiento y vivienda, techos monolíticos, propia para renta, precio de ganga, véala todas horas calle Miramar esquina a Núñez, una cuadra de la Calzada de Columbia, pregunte encargado Miramar 105 A.

VIBORA: $2,000
Casa moderna con sala, 3 cuartos, baño intercalado, comedor, cocina, pequeño patio. Renta, de acuerdo con Ley de Alquileres, $18,00. Informes: O- Reilly 251, departamento 407. M-1072.

MIRAMAR
Elegante casa: jardín, portal, vestíbulo, hall, 3 cuartos, baño intercalado, comedor, pantry, cocina, cuarto chofer y baño, patio, garage, $8,000. También vendo otra nueva, 2 plantas, gran traspatio: $7,900. Informes: O-Reilly 251, departamento 407. Teléfono M-1072.

GANGA. VEDADO CON $14.000 Y reconocer hipoteca, adquiera gran residencia dos plantas 9 habitaciones, cuarto criados, garage 2 máquinas Ortiz U3979

NEPTUNO AL MAR RENTA $90.00, 2 plantas $7.500, esquina 2 plantas $8.000, otra 2 plantas $6.900; otra 7.50 por 13 una planta $5.600 Comercio. Cuba 64 A-6612 Romero.

SE VENDE UNA CASA MODERNA en $3.700 m. o. trato directo con su dueño, más informes al teléfono FO-2042

VEA ESTA CASA Y OFREZCA EN moneda nacional. Comprará usted la mejor propiedad que se puede adquirir situada en Marqués González 863 entre Figuras y Benjumeda, compuesta de sala, saleta corrida, cuatro cuartos, baño intercalado de gran lujo, servicios de criados, cocina de gas y carbón, calentador y conexión para refrigerador eléctrico. Informa su dueño Aguiar 305 altos. Telf. A-7830. Puede verse de 8 a 11 a. m. y de 1 a 5 pm.

VENDO VEDADO PRECIOSO CHAlet 2 plantas 19 esquina a 26, verse de 2 a 6.

VENDO CASA EN BUEN RETIRO, Marianao, precio $5.000 jardín, portal, sala, saleta, tres cuartos, comedor, cocina, baño completo, garage, patio y traspatio, su dueño en teléfono A5-3441

SE VENDE EN REPARTO KOHLY, la casa recién terminada, compuesta jardín, portal, sala, comedor, 3|4, baño intercalado, pantry, cocina, cuarto criados, garage, traspatio y biblioteca en alto. Trato director| Manzana Gómez Nro 264.

48 CASAS

INVERSIONES
Vendo y compro casas y solares, dinero en hipoteca en la Habana y repartos. Mucha reserva, prontitud y honradez en las operaciones. Victoriano Alvarez. FO-3736, 14 y D Reparto Almendares.

VEA ESTA CASA Y OFREZCA EN moneda nacional .Comprará usted la mejor propiedad que se puede adquirir en San Lázaro 806 entre Vista Alegre y Carmen a una cuadra de la Calzada de la Víbora, Construcción de gran lujo. Compuesta de portal, sala, saleta corrida, cuatro cuartos, baño intercalado de gran lujo, comedor al fondo, cocina, servicios de criados. Informa su dueño Aguiar 305 altos. Telf. A-7830. Puede verse de 9 a 11 a. m. y de 1 a 5 p. m.

49 SOLARES

FERNANDEZ Y VIDAL
INVERSIONES
CASAS - SOLARES - FINCAS
Aguiar 556 bajos. A-9112 y M-1506

SOLARES, HABANA

Calle Habana cerca Acosta 12x18 $22 m.	$ 4.700.00
Manrique cerca Animas 7.50x24.50	$ 7.000.00
San Miguel cerca Gervasio 6x32	$ 6.500.00
San Miguel cerca Hospital 6.30x32.50	$ 4.750.00
Refugio cerca Industria 6x21	$ 4.600.00
Amistad cerca Trocadero 5.80x25	$ 5.500.00
San Nicolás cerca Reina 8.50x35	$ 8.000.00
Paula cerca Compostela 8.50x24	$ 4.800.00
Campanario cerca Neptuno 7.66x25.40	$ 10.000.00
Acosta cerca Compostela 12x25.50	$ 9.500.00
Factoría cerca Corrales 9.25x29.35	$ 9.100.00
Chávez cerca J. Peregrino 5.95x17 hay plano hecho	$ 3.200.00
S. Miguel cerca Infanta (para Edificio) 20x40 $25.00 metro	$ 20.000.00
Crespo cerca S. Lázaro (para Edificio) 20x35 $22.00 mt.	$ 15.000.00
Carlos III cerca Infanta 12x24 $30.00 metro	$ 8.640.00

Y tenemos muchas más. Fernández y Vidal, Aguiar 556 bajos, A-9112 y M-1506.

VEDADO

8 cerca Línea solar (683 metros 950 varas). Vara	$ 5.50
12 cerca 17 solar de 13.66x50 Metro	$ 17.00
11 cerca 12 solar de 13.66x50 terreno alto. Metro	$ 16.00
15 esquina 22.68x24.14. Metro	$ 15.00
15 cerca 14 12.50x31.50. Metro	$ 13.00
19 cerca 18 solar de 13.66x50 Metro	$ 10.00
23 cerca 8 13.50x36. Metro	$ 18.00
10 cerca 23 14x36. Metro	$ 15.00
23 Esquina 22.68x38. Metro	$ 25.00
23 Esquina 22.50x36. Metro	$ 20.00
F cerca 25 Esq. 20x36. Metro	$ 25.00
19 cerca 4 Esq. 36x36. Metro	$ 20.00
Zapata cerca 6 sombra 340 metros. Metro	$ 7.50
Paseo cerca 23 15x45. Metro	$ 30.00
18 cerca de Línea 13.66x41 más fondo de 10x29. Metro	$ 10.00
6 cerca 3a. dos solares de 13.66x50. Metro	$ 7.00

Y tenemos muchos más. Fernández y Vidal, Aguiar 556 bajos. A-9112 y M-1506.

MIRAMAR, SOLARES

36 cerca de 3a. Ave. sol	$ 3.25
36 cerca 5a. Ave., sol	$ 4.50
36 cerca 7a. Ave. sol	$ 4.25
34 cerca 3a. Ave. sombra	$ 3.50
34 cerca 5a. Ave. sombra	$ 4.75
34 cerca 7a. Ave. sombra	$ 4.00
32 cerca 5a. Ave. sombra	$ 4.50
32 cerca 7a. Ave. sombra	$ 4.50
32 cerca 3a. Ave. sol	$ 3.50
32 cerca 5a. Ave. sol	$ 4.25
32 cerca 7a. Ave. sol	$ 4.50
30 cerca 3a. Ave. sombra	$ 3.75
30 cerca 5a. Ave. sombra	$ 4.75
30 cerca 3a. Ave. sol	$ 3.50
Calles 22 y 24 cerca 3a.	$ 3.50
18 cerca 3a. Ave. sol	$ 4.00
Calles 8, 10, 12 y 14 cerca 3a.	$ 4.50

Y muchos más en el Reparto. Fernández y Vidal, Aguiar 556 bajos. A-9112 y M-1506.

AMPLIACION ALMENDARES

Parcela cerca calle 12 21x22	$ 3.75
Calle 9 frente tranvía sombra 14.75x58.96	$ 2.75
Ave. 11 cerca calle 13 12x58	$ 1.50
Ave. Consulado cerca 12 12x47	$ 4.50

Tenemos varios más en este Reparto. Fernández y Vidal, Aguiar 556 bajos A-9112 y M-1506.

LA SIERRA

6 Esq. fraile con 1100 varas	$ 6.00
C entre 32 y 34 con 1065 varas	$ 3.25
8 cerca calle B. 12x47	$ 4.50

Tenemos varios solares más en este Reparto. Fernández y Vidal, Aguiar 556, bajos. A-9112 y M-1506.

MARIANAO

Ave. Columbia cerca Hipódromo Esq. 25x32	$ 2.25
Infanta cerca Ave. Columbia» solares centro 556 varas	$ 2.00
Steinhart cerca Ayuntamiento esq. 23x46 y parcelamos	$ 2.50

Tenemos varios solares más en este Reparto. Fernández y Vidal, Aguiar 556, bajos, A-9112 y M-1506.

SANTOS SUAREZ

Calle Paz entre Sta. Emilia y Zapotes 574 varas único sin fabricar 3 metros altura sobre acera	$ 6.50
Zapotes cerca Doloves lote de 24x43 metros 1432 varas	$ 3.25

Tenemos varios más en este Reparto. Fernández y Vidal, Aguiar 556 bajos A-9112 y M-1506.

MENDOZA

J. Delgado esq. frente Parque 24x53 toda o parcelamos	$ 4.75
Goicuría esq. 2 metros altura sobre acera 23x24	$ 3.00
O-Farrill esq. cerca Figueroa 16x40	$ 3.00
Figueroa cerca Ave. Acosta 12.38x40.38	$ 3.00

Tenemos varios solares más en este Reparto. Fernández y Vidal, Aguiar 556 bajos, A-9112 y M-1506.

SE VENDE SOLAR 680.70 v2, CALLE 25 entre 26 y 28 a una cuadra de 23, a $3.75 v2. Trato directo compradores. Manzana Gómez No. 264.

VENDO VERDADERA OCASION 23 cerca de 12, brisa, parcela 14 por 40 a sólo $11.50. Calle Línea a $23 Jordán, Cuba A-6612. Depto. 7.

Paseo, esquina fraile: medida chica propia residencia o apartamentitos en $5.200. Calle A cerca 23 parcela chica $7.000. Jordán, Cuba 64, A-6612. Depto. 7.

Entre 23 y 24 y 23 y 21 Vendo 400 varas, 16 metros frente a $6.00, 12x22 a $6.00, 8x30 $1.900, 12x32 $2.600, 10, 12 y 14x58 a $4.00. Cuba 64 A-6612 Romero.

Calle 25 vendo 14x21 a $6.00, 18x30 a $6.00, 18x31 preciosa $2.200, Avenida Central, esquina 20x20 metros a $6.00. También mayores buenas calles y residencias, Cuba 64 Depto. 9 A-6612 Romero.

Miramar pegado Reloj entre 5a. y 3a. solar completo $4.50. Parcela 12 por 53 a $3.75. Parcela 16x30 $4.25 18x30 $4.25, frente 5a. 12.50x35 $4.50 Cuba 64 A-6612. Romero.

Solar. 23 cerca 18 con 560 varas $5.600, otro 11x47 a $8.00 También esquina pequeña cerca Baños a 25.00. Otra esquina a $7.50. Cuba 64 A-6612 Romero.

Ensanche Habana. Vendo solares desde $8.00 vara medidas a escogar y Pegado tranvía cualquier calle. Otro 7x25 varas en $1.250 cerca tranvía. Cuba 64 A-6612. Romero.

49 SOLARES

SOLARES Y PARCELAS
escogidas, por su buena situación y bajo precio.

ESQUINA de fraile. San Lázaro y Venus de 530 metros.

MALECON, entre Aguila y Blanco, llegando a San Lázaro, espléndido terreno para situar una casa de apartamentos, 900 metros cuadrados.

PARA taller almacén o fábrica, 645 metros, a $11.00 el metro, en Benjumeda, con salida de 6 metros a Arbol Seco

INFANTA, a $15.00 metro entre Maloja y Sitios. A la sombra, con 58 metros frente a Infanta, en parte construido 4.700 metros en total.

MORRO, esquina a Genios, a una cuadra del Prado y a una cuadra de Avenida de las Misiones en el sector más valioso de la Habana, una esquina de 26 metros por 27, con pluma de agua redimida.

VEDADO

LINEA y F esquina de fraile, con frente a tres calles, una con tranvías y guaguas. 1.400 metros cuadrados.

A UNA cuadra de la Calle 12, esquinita de 840 metros, a $10.50 metro.

CALLE 10 entre 23 y 25, una parcelita de 14 metros de frente por 36 de fondo, a $13.00 metro.

MIRAMAR

EN $1,450 una parcelita entre las Calles 4 y 6, pegada al tranvía con buen frente y poco fondo.

OTRA PARCELITA en $1.550, entre 5a. y 7a. Avenidas y a la entrada del Reparto, con guaguas y tranvías a pocos pasos.

EN LA CALLE 14, a $4.50 la vara, un

VENTAS

53 AUTOMOVILES - ACCESORIOS

Carvajal S. A. AUTOS DE USO
MEJORES PRECIOS
MAS FACILIDADES

54 MAQUINARIAS

MAQUINARIA AMERICANA NUEva y reconstruida, de todas clases y para todos los usos. Informes: Consolidatet Trading Co. Concordia 421, Telf. M-3811

VENDO UNA PLANTA ELECTRICA completa de 10 kilowats, y una planta de refrigeración completa de 5 por 5 con compresor Duplex. Ambas casi nuevas. No trato con corredores. Fernández, calle 15 Nro. 655, Vedado Telf. F-4503

VENDO PLANTA DE HIELO YORK Arti, Fry y Brosvi de 1, 2, 4, 6, 10, 20 y 40 toneladas de refrigeración y surtido de piezas y condensadores; cortina de salmuera y tanque con sus serpentinas. Bombas Duplex, 2, 4, 6 y 12 pulgadas, máquina de vapor 10 y 20 T. P. cepillo cuatro caras Fay, escoplo barrena. Manila 214, Cerro. I-6346. Hilario García.

VENDO COMPRESORES DE AIRE, 50, 100 y 200 pies p.m. centrífugas 16 por 30, winches de vapor y eléctricos, tijera y punzón de herrería, turbinas y bombas de pistón de 2, 3 4, 5 y 16pulgadas, motores de petróleo Diesell de 5. 8 y 120 H. P., motores eléctricos de 5, 7, 10. 15, 50 y 150, correas, poleas y diferenciales. Manila 314, Cerro I-6346 Hilario García.

VENDO PAILAS DE COBRE Y PAsadores de guayaba, combas de con fituras, molinos para maíz y sal de 6 mazas Nordl, molino desintegrador y para almendra, planta de eter pasteurizador Burell, bombas de pozo profundo Triplex de 8 pulgadas para 500 galones por minuto. Manila 314. Cerro I-6346 Hilario García.

PLANTA ELECTRICA. —SE VENDE una de 32 W con sus acumuladores y en perfecto estado 23 Nro 356 9 a 12 a.m.

SE VENDE UN ASERRIO EN LA provincia de Camagüey. Informa: Dr. Fina Carmen y Lealtad Habana, Telf A5-0362

56 MUEBLES Y PRENDAS

URGENTE POR QUITAR CASA VEN do juegos sala, cuarto, comedor, nevera, cuadros radio, lámparas, todo magnífico estado, caoba primera, calle 11 Nro 804 Telf. F-4113

SE VENDE UN JUEGO DE COMEdor y uno de sala, lámparas y varias piezas más. Campanario Nro. 252 y Animas.

FAMILIA VENDE REGIO JUEGO cuarto caoba 3 cuerpos chifforrober 3 cuerpos luna coqueta grandísima; regio butacón banqueta verdadera ganga, véalo y se convencerá. Gervasio 311 bajos, entre Neptuno y San Miguel.

POR EMBARCAR URGENTE VENDO precioso juego cuarto 3 cuerpos, $30; otro $45, uno finísimo comedor renacimiento $60, sala $45; véalos, valen doble Escobar 63 San Lázaro y Lagunas.

SE VENDEN LOS MUEBLES Y adornos de una casa, finos, modernos perfecto estado. Después de la una. Baratos. 12 Nro 253 11 y 13, Vedado.

VENDO JUEGO CUARTO MODERNO $23; otro mejor, tres cuerpos, $40; recibidor; $15; comedor, caoba, $35; Calzada Jesús del Monte 29, altos, una cuadra Esuina Tejas.

URGENTEMENTE VENDO ELEGANte juego cuarto 3 cuerpos $35 y $45 modernos, otro finísimo $65; sala, comedor $25, camita personal $6.00; todos son modernos, San Joaquín 363 y Monte.

SE VENDE UN JUEGO DE CUARto de niño seis piezas pintado de azul, de caoba, fabricado por mueblería Santa Cruz. $70.00. Teléfono FO-1835

URGE VENDER JUEGO CUARTO 3|c. con 6 piezas de caoba en $90. Otro igual $48 y otro también caoba $40. Embarco a Venezuela. Virtudes 463 esquina Perseverancia.

SE VENDEN ALGUNOS MUEBLES para sala y comedor, Muy elegantes y muy baratos, casi nuevos. Verse de 12-2 pm. 27 de Noviembre 104, IV piso. Apartamento 1.

VENDO UN BURO, VARIOS LIBREros, tarjetero, máquina escribir, taburetes, juego oficina. Gangas. Corazón de Jesús. Salud 167, entre Manrique y Campanario. M-2252.

VENDO JUEGO SALA VENECIANO, comedor español, cuarto Arte Moderno, máquina, radio, alfombras, muchas cosas, lavadora eléctrica, poco uso. Salud 167 entre Manrique Campanario. Corazón de Jesús. M-2252.

REFRIGERADOR PARA COCTELES marca Westinghouse, tipo Coca-Cola, con pila y agua fría abundante. Telf. M-3711. Civil, Calzada Luyanó 726, entre Concha y Porvenir.

FAMILIA PARTICULAR VENDE lujoso juego cuarto último modelo tres cuerpos $75 otro regio chifforrober butacón tiradores carey $145, comedor Renacimiento $75, sala finísimo $45. Concordia 467 Belascoain y Gervasio.

REALIZO URGENTE TRES JUEGOS cuarto caoba, 3 cuerpos, maderas escogidas acabado perfecto, lunas garantizadas, comedor renacimiento living room, chifforrober, cama personal, sillones, Escobar 256 Neptuno y Concordia.

FAMILIA PARTICULAR VENDE REgio cuarto caoba moderno, chifforrobed 3 cuerpos, butacón tiradores finísimos $125, lujoso comedor Renacimiento cueros repujados $95. Salud 262 bajos, Escobar-Lealtad.

SE VENDE UN JUEGO DE CUARTO de niño seis piezas pintado de azul de caoba, fabricado por mueblería Santa Cruz $70.00. Telf FO-1833

FAMILIA VENDE POR EMBARCAR a un precio excepcionalmente atractivo Frigidaire genuino de 1938. 6 pies de capacidad todo de porcelana. Le quedan cuatro años de garantía. Sólo particulares. Nueva del Pilar 51 de 4 a 6 p.m.

VENTAS

56 MUEBLES Y PRENDAS

URGENTE POR QUITAR CASA VEN do juegos sala, cuarto, comedor, nevera, cuadros, radio, lámparas, todo magnífico estado, muebles caoba primera. Calle 11 Nro 807 Telf F-4113

REFRIGERADOR COMO NUEVO UN G. E. 1937 de 4 pies cúbicos en $100.00. Informa Sr. Goti. Telf. M-6506.

CUADRO DEL TINTORETTO, AUténtico, con documentos que garantizan su autenticidad. Es una verdadera oportunidad para coleccionistas y personas que tengan buenas residencias. Baratísimo. Dueño. M-1072.

MAQUINAS DE ESCRIBIR

ARCHIVOS DE TODOS TAMAÑOS

Cajas caudales, Tarjeteros, relojes marcadores, máquinas de calcular «Monroe» y «Marchant», Mimeógrafos, Adresógrafos, plaquitas y marcos para Adresógrafos. Máquinas de sumar Registradoras «National», pupitres. Baúles y Maletas Reparaciones de todas clases de máquinas de oficina.
Más de 30 años de servicios
"LA NACIONAL"
Villegas No. 359, entre Tte. Rey y Amargura. A-9915

VENDO URGENTE DOS JUEGOS cuarto caoba completo modernos 150 y 125 pesos; comedor renacimiento bargueño policromado completo $95. Recibidor lujosísimo todo tapizado, cueros grande. Prado 159 Colón y Refugio.

UNA NEVERA DE USO SIN REPARAR ES UNA CAJA DE SORPRESA
NEVERAS
Americanas, reconstruídas y garantizadas
REFRIGERADORES
De uso en magníficas condiciones, todas marcas y tamaños. Blonda, Infanta 1059 entre Desagüe y Benjumeda frente a Pennino.
U-3960

MUEBLES EN GANGA
Juegos cuartos: $25.00; idem tres cuerpos: $40.00; sala: $10.00, comedor, desde $25.00; escaparates, $9.00; con lunas: $15.00; mesas correderas: $4.00; aparadores: $6.00; sillas y 2 sillones: $10.00; neveras $10.00; máquinas coser y escribir. Se cambian y se compran toda clase de muebles pagando más que nadie.
«LA PRINCESA»
San Rafael 573 y 577, entre Escobar y Gervasio Telf. M-5926

CAMAS OPERADOS Y SILLONES de inválidos alquilo y compro, toda clase de útiles para profesional y de oficina. Casa Fernández, Neptuno 617, entre Escobar y Gervasio. Telf. U-3322.

¡¡OPORTUNIDAD!! JUEGOS DE cuarto de tres cuerpos, con elegante butacón, desde $100.00. ¡Dando y dando! Necesitamos dinero. También chaisslong de imitación piel y juegos tapizados a precios increíbles, mueblería «García Espinosa». San Rafael entre Aramburo y Soledad.

VENDO MAQUINA COSER, LAVAdora eléctrica, refrigerador, lote de muebles finos y corrientes procedentes distintas subastas fabricantes. Ocasión para gangueros y mueblistas interior. «El Corazón de Jesús». Salud número 107, entre Manrique y Campanario.

GANGA. SE VENDE UNA NEVERA eléctrica de cuatro pies. Puede verse en Zulueta 456 casi esquina a Teniente Rey.

VENDO PLYMOUTH 1936 DE LUJO con baúl, radio, 4 puertas y 4 gomas nuevas. Informan Telf. U-3291. Puede verse en Lucena y San Rafael, garage o en Zanja y Chávez por la noche.

LA CASA INGLESA

Salud 51, antes 9, esq. a Rayo
Maletas y maletines desde un peso en adelante. Baúles escaparates, bodega, camarote, muebles de todas clases y estilos. Lámparas en estilos variados. Gran surtido en objetos de arte propios para regalos. Compramos y cambiamos. Una visita y se convencerá Salud y Rayo Telf. M-7179.

«SOFA-CAMA»
Living Rooms, «Arte Moderno» y «Estilo Inglés»

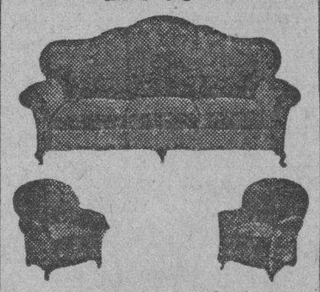

¡No pague lujo! Del fabricante a sus manos: Mueblería y tapicería «García Espinosa», San Rafael entre Aramburo y Soledad. Nota: Armazones de caoba (no comején).

VENTAS

56 MUEBLES Y PRENDAS

JUEGOS CUARTO CAOBA FINA, 8 piezas, último modelo, sin estrenar, remato o cambio por motores eléctricos, maquinaria o cosa que lo valga. Bicicletas y archivos. Egido 654, entre Gloria y Misión.

PULSERAS Y DIJES
Liquidamos miles de pulseras de oro y dijes de oro y platino con brillantes. Alhajas antiguas y modernas en profusión; cuadros; crucifijos; rosarios de oro; porcelanas antiguas y modernas. Juegos completos de café, té y cubertería. Bandejas; candelabros; jarras y palanganas, todo de plata maciza.
CARBALLAL HERMANOS
San Rafael No. 618, entre Belascoain y Gervasio.
U-5744.

"LA HONRADEZ"
MUEBLES MODERNOS
Nuevos y usados, vendemos a plazos y contado, muy baratos. También cambiamos y alquilamos. No compre sin visitar esta casa.
«LA HONRADEZ»
Máximo Gómez 85 antiguo; 357 moderno, entre Aguila y Amistad.

GRAN LIQUIDACION

Extenso surtido en objetos de arte, lámparas, alfombras, cuadros, jarrones, figuras porcelana, bronce y marfil apliqués, candelabros e infinidad de objetos propios para regalos, que liquidamos por todo este mes a precios increíbles. No se lamente luego, pase ahora y podrá seleccionar a su gusto.
«LA PREDILECTA»
San Rafael 803, casi esq. a Oquendo

GANGA DURANTE 10 DIAS
Juegos de Cuarto 3|c
Completos
REBAJADOS
$98,50, 110, 115, 135
COMPRE MUEBLES DE CALIDAD DEL FABRICANTE AL CONSUMIDOR Y SE AHORRARA UD. DINERO
Juegos de cuarto 3|c. chiforrober 3|c. gavetas al centro, últimos modelos redondos con butacón 8 piezas rebajados.
$40, $50 Y $60
POR MODELOS. NO ES CUENTO. VEA LA EXPOSICION
EL ARTE MODERNO
SAN NICOLAS 305
entre Neptuno y San Miguel

MUEBLES EN GANGA
Juegos de cuarto Arte moderno: $4.00 mensuales; comedor, caoba último estilo: $3.00 mensuales; sala y recibidor, modernísimo: $3.00 mensuales, juego de cuarto tres cuerpos, caoba, últimas creaciones: ¡$5.00 mensuales. Precios muy bajos.
"LA EMINENCIA NEPTUNO 668
Entre Gervasio y Belascoain U-2427

VENDO JUEGO CUARTO $23, OTRO mejor 3 cuerpos, $40; otro $75; comedor $25, recibidor $15 Radio, lámparas, Calzada Jesús del Monte 29, altos a una cuadra esquina Tejas.

VENDO MAQUINA COSER, LAVAdora eléctrica, refrigerador. Lote muebles finos y corrientes procedentes de distintas sugastas fabricantes. Ocasión para gangueros y mueblistas interior. El Corazón Jesús. Salud 167 entre Manrique y Campanario.

MUEBLES A PLAZOS
VEA NUESTRO GRAN SURTIDO EN MUEBLES De TODAS CLASES
Precios baratísimos
«LA PERLA»
Animas 404, casi esquina a Galiano

CASA DARRIBA
MUEBLES FINOS
SALUD 53
Juego cuarto desde $40. comedor $40, sala desde $20, escaparate, cama, coquetas, neveras, lámparas, radios.

MAQUINAS DE COSER, ESCRIBIR MUEBLES DE OFICINA
Regios juegos de despacho renacimiento; c aajs de seguridad contadoras, sillones barberos.
Vidrieras, mostradores, armatostes, Sillas de Viena nuevas y de uso, mesas vitrolite, equipajes nuevos y de uso.
PARA COMPRAR MUEBLES VISITE ESTA CASA. PRECIOS BAJOS
M-9136

SE VENDE UN JUEGO DE CUARTO marquetería en muy buenas condiciones y una máquina Singer ovillo central siete gavetas, precio baratísimo. Escobar No .104 altos.

VENTAS

56 MUEBLES Y PRENDAS

POR EMBARCAR URGENTE VENDO juego cuarto 3 cuerpos $30, precioso otro $40; finísimo comedor renacimiento $60; sala, $45; vea ganga; valen doble. Escobar 63 San Lázaro y Lagunas.

REFRIGERADOR PARA CARNICEría o cocina, completamente nuevo, de la General Electric, de cuatro puertas, con todo su equipo de refrigeración, por la mitad de lo que costara en cualquier lugar. Puede verlo funcionando. Informes: Teléfono M-3457 de 9 a 12 m.

VENDO TODOS MIS MUEBLES, JUEgo cuarto 3 cuerpos, comedor arte moderno, sala dorado, living-room, frigidaire, librero, máquina coser, lámparas, cuadros, objetos arte, alfombras, gobelinos. Concordia 760 Aramburo Hospital.

MUEBLES A PLAZOS
Construímos con las mejores maderas, estilos modernos y elegantes. Grandes facilidades de pago. Admitimos muebles en cambio. Visítenos y se convencerá: **«Díaz y Chao». Neptuno No. 709 y 710, entre Belascoaín y Lucena. Telf. U-5154.**

MUEBLES A PLAZOS
Sin fondo ni fiador, finos y modestos, últimos modelos. Venga a verlos ¡No pague lujo!
"EL FENIX"
U-1360 Neptuno esq. a Soledad

MAQUINAS DE ESCRIBIR
DE TODAS MARCAS
ALQUILER - VENTAS - CAMBIOS
Máquinas de Sumar y Calcular. Mimeógrafos. Adresógrafos. Marcos Tinta Stencils, Accesorios alta calidad y precio bajo. Taller de Reparaciones. Servicio Certificado. Igualas. Módica cuota. Talleres «L. C. Smith-Corona».
COMPOSTELA 360
(entre Obrapía y Lamparilla)
Teléfono A-7743

VIDRIERAS
Gran surtido de uso y nuevas sumamente baratas. Véanos para cualquier trabajo de vidrieras de calle, neveras vidrieras, estantes etc. cotizaremos sin compromiso. Precios atractivos. «La Nueva Industria» Lamparilla 316.

58 LIBROS E IMPRESOS

"EL NUEVO COMERCIO"
Fábrica de libros comerciales

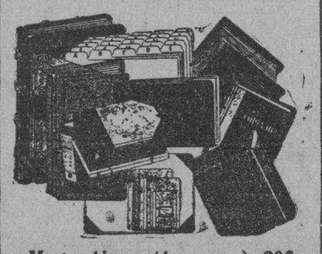

Marta Abreu (Amargura) 306
Teléfono M-3693

57 UTILES DE OFICINAS

MUEBLES DE OFICINA
VENDO, COMPRO CAMBIO
Máquinas de escribir, sumar, calcular, mimeógrafos, adresógrafos.
CAJAS DE HIERRO
Archivos tarjeteros, Kardex armatostes de acero y seccionales de acero.
BUROS
Biblioteca, juegos de despacho, sillas giratorias y toda clase de muebles para oficina.
MAQUINAS ESCRIBIR ROYAL A PLAZOS Y AL CONTADO
Gran lote de máquinas de escribir portátiles a cualquier precio.
Compostela 205, entre Progreso y O-Reilly
O-Reilly 360 entre Habana y Compostela
Teléfonos: M-8638 y M-8081

MUEBLES PARA OFICINAS

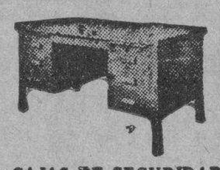

CAJAS DE SEGURIDAD,
Tarjeteros, mesas, libreros, butacas, juegos de despacho, máquinas de escribir, sumar, calcular etc. **Compostela No. 360 entre Obrapía y Lamparilla, Teléfono A-7744.**

MAQUINAS ARCHIVOS
BUROS
CAJAS
Pupitres

Materiales de Colegios
DINERO Y JOYAS
Fluses y capas a $2.00, procedentes de subastas
La "Hispano Cuba"
Monserrate y Parque Zayas
Telf. A-8054

VENTAS

57 UTILES DE OFICINAS

MAQUINA REMINGTON 10 EN PERfecto estado $22. Buró plano de máquina $20 piano sin comején $40, ventilador oscilante corriente 220 grande $10. Máquina ovillo central $25. Prado 115 bijas (Refugio y Genios).

VENDO MAQUINA DE ESCRIBIR Underwood por quitar oficina Amistad Nro 462 entre Reina y Dragones, de 9 a 12 y de 2 a 5

VENDO MAQUINA ESCRIBIR REmington magníficas condiciones, como nueva cinta bicolor retroceso etc. Ganga $25.00, San Rafael Nro 609, primer piso.

60 INSTRUMENTOS DE MUSICA

PIANOS. —SE VENDEN DOS PIAnos marca Ficher casi nuevos, Gloria 520 esquina a Indio A-6827, Casa Arango.

VENDO PIANO CUERDAS CRUZAdas, propio estudios mayores, funcionando correctamente, $30. Paravan 3 hojas caoba, $6.00; Recibidor $15.00, Calzada Jesús del Monte 29, altos una cuadra Esuina Tejas.

SE VENDE UN PIANO MARCA GIralt, con las cuerdas nuevas y muy buen sonido. Calzada del Cerro 1659 entre Lombillo y La Rosa.

VENDO ARMONIO VERTICAL, europeo y cuarto cola espléndidos. Atiendo afinaciones. Llame X-3430. Peters-Sanson resolverá hoy económicamente su problema. Mañana todo encarecerá por la guerra.

ANTES DE COMPRAR SU PIANO
Pase por «La Internacional» de Prado 256 frente al hotel Sevilla, donde encontrará los más bajos precios y la más alta calidad, con facilidades de pagos para todas las fortunas. Pianos de uso y nuevos, de las afamadas marcas Bluthner de Alemania considerado por la crítica como el mejor del mundo y el afamado y admirado Wurlitzer en la Exposición de la Feria Mundial de New York.

GRAN LIQUIDACION
PIANOS
VERTICALES Y DE COLA
PROPIOS PARA PROFESIONALES Y PERSONAS DE GUSTO
ESTUDIOS SUPERIORES. CANTO Y ORQUESTAS.
PARA PRINCIPIANTES
Tenemos el piano que Ud. necesita. Grandes facilidades de pago.
Alquiler desde $2.00.
LA PREDILECTA
SAN RAFAEL ESQ. A OQUENDO
U-2530

PIANO ALEMAN DE LA FAMOSA marca Ronisch en magníficas condiciones, flamante se vende barato con facilidades de pago. Aguila 513 entre San José y Barcelona.

AFINADORES

AFINADOR REPARADOR PIANOS y radios de la Casa de Música Antonio Blanco, y experto graduado en Michigan, garantizo trabajos. Precios módicos. Salgo campo. Profesor Vida Cuvelier. Telf A-8606

AFINE SU PIANO POR $3.00 CON toda garantía y absoluta seguridad. Manuel Domínguez, afinador mecánico y barnizador de pianos, graduado en la escuela «Danguard» en New York Taller de Reparaciones: Dragones entre Prado y Zulueta Telf. M-3040

REPARADOR, AFINADOR AMERIcano con la experiencia de las más acreditadas fábricas de pianos de EE. UU. pone a su servicio sus conocimientos a los precios más bajos Durant Telf. A-7877

61 DE ANIMALES

VENDO CACHORRA GRAN DANES, ocho meses. Padres alemanes. Blanca con manchas negras. Solamente de 3 a 7 de la tarde en D. No. 57 entre 5a. y 3a. Vedado.

ACABAMOS DE RECIBIR OTRA IMportación de magníficos ejemplares de ganado Brahman Guzerat, o Zebú. Hay machos y hembras. También tenemos de venta sementales de las siguientes razas inmunizados en contra la fiebre Tejana y aclimatados a los potreros del país: Brown Swiss, machos y hembras, Shorthorn, Aberdeen Angus y Holstein. Nuestro depósito está en el pueblo de Loma de Tierra, kilómetro 20 de la carretera Central. Harper Brothers. Concha 109 Habana, Teléfonos X-1649 y FO-7342

SE VENDEN VACAS RECENTINAS y próximas, finca La Conchita, kilómetro 8.1|2 Carretera Vento. Ordeño 4 p.m.

BOSTON TERRIER. PARA PERSOnas de gusto. Cachorritos legítimos, de padres importados, rabos y orejas perfectos, se venden en Animas 753, segundo piso, esquina a Gervasio.

VACAS

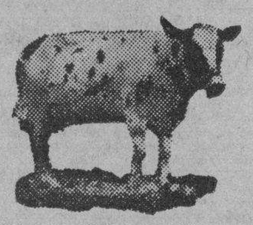

Vendo recentinas y próximas, añojas, novillas de raza. Avenida Boyeros y Carretera de Vento

VENDO A PRECIO DE SITUACION. mulos, carros y arreos de todas clases, caballos, mulos de monta y Pony 4 potros sementales, 7 y media cuartas, bonito color, 40 mulos criollos domados de monte y carros cerrados para lecheros y un burro semental criollo, una cesta de mimbre con sus arreos, montura y una Pony, Domingo Jarro, Marina y Atarés. Jesús del Monte, Telf. X-1876

POR NO PODERLA ATENDER VENdo una vaca de raza Hershey, produciendo 12 litros diarios. Reparto Lucero, finca El Rosario Sr. Puente.

VENTAS

61 DE ANIMALES

CARNEROS: NECESITO CIEN. MAnuel G. Martín. Finca San Antonio, Bauta, donde se fabrica y se vende el exquisito vino «Orotavi», de fruta bomba madurada en la mata. Primer premio en la Exposición Nacional de Oriente.

VACAS
Se venden novillas recentinas primero y segundo parto finas Holstein Jersey y Guernsey ordeño 12 m. Informan Telf. U-1129.

MULOS
Se venden juntos o separados un lote de 25 mulos propios para arria o carros de reparto. Informes Telf. U-1129.

62 OBJETOS VARIOS

PAPEL DE PARED AMERICANO en miles de dibujos preciosos a todos los precios. Para ver muestrarios: Consolidated Trading Co., Concordia 421 entre Gervasio y Escobar, de 9 a 12 am. y 2 a 5 p.m.

GANGA SE VENDEN UNAS 2.0000 tejas y 50 de caballete, usadas, tipo español, vidriadas, color rojo, fabricante Ludovicci. Pueden verse en buingalow General Lee entre Concepción y Reina, Quemados de Marianao, ruta 22 Informes M-2863

CEBOLLINO DE CANARIAS, NUEVA cosecha garantizamos calidad y germinación Pajarería La Bolsa, Neptuno Nro 611 Telf U-6947

GANGA. EN LA DEMOLICION DE Neptuno y Galiano se venden puertas de caoba y cristal propias para comercio, cabillas corrugadas, ventanas y la armazón de lucernario en la misma.

PRECIOSOS Y VARIADOS MOSAIcos desde $27 millar. Molinos superiores para maíz, gofio, cereales o materiales duros, véalos y pruébelos en Marianao a la entrada del Puente La Lisa (frente al Cuartel) Cotolí.

REINA Nro 162 «EL CAÑON» REmato varias vidrieras, dos frigidaires, pesas, espejos cantina, cajas hierro, contadoras oficina carpeta, también vidriera a la medida.

SEMILLA FRIJOLES NEGROS ALta calidad en rendimiento y germinación, haga su pedido lo más pronto posible, por encontrarse la semilla en los muelles. Compañía Sala Xarán, Lonja del Comercio Nro 201. Habana

LATAS VACIAS CON CAPACIDAD para 5 galones se venden con algún uso, pero de exterior nuevas y sin perforar. Reina 410 (bajos).

TINTURA DE CABELLO. PRIMERA calidad. Se ofrece la exclusiva a casa seria y bien introducido R. L.

GANGA: SE VENDEN UNAS 2.000 tejas y 50 caballetes, usadas, tipo español, vidriadas, color rojo, fabricante Ludovicci. Pueden verse en Bungalow, General Lee entre Concepción y Reina, Quemados de Marianao. Ruta 22. Informes M-2863.

SE VENDE UNA BICICLETA DE hombre tamaño 26 en buen estado. Se da barata. Informan Edificio Moure, Dragones 206

SE VENDEN DOS NEVERAS PROpias para comercio y también aparatos de Café Express, se pueden ver en Mercaderes Nro 157, Habana.

YATECITO
27 pies eslora. Reciente construcción, forrado caoba, literas, cocina, nevera, fregadero, motor Ford V-8 convertido fábrica, veloz, económico, informan astillero Blanco, Río Almendares preguntar por Alonso.

Dinero-Hipotecas

63 SOLICITUD

PARA HIPOTECA DESEA COLOCAR $100.000 en partidas pequeñas. Reserva absoluta. Si hay garantía traiga escritura. Cuba 64 Depto. 7 A-6612 Romero.

ESTEBAN FARIÑAS e Hijo.—Corredores
Compro y vendo toda clase de valores. Informa diariamente por teléfono las cotizaciones; casas, solares, fincas e hipotecas. Oficina Empedrado 302 Telf. A-6625

DINERO EN HIPOTECA TOMO 4.000 pesos hipoteca sobre propiedad Habana, con triple garantía D. Erio Habana 86 de 11 a 12 Telf. F-3959

PRESTO DINERO DESDE $500.00 en adelante en primera hipotecas. Interés desde el 6 por ciento. No corredores. Telf. A-6836. Campanario 90 (306 moderno), bajos, entre Neptuno y San Miguel, señor Correa.

Tomo $3,000 al 12x100
En primera hipoteca sobre casa que vale $8,000 en San Marianao frente al Parque Mendoza. Moderna. Señor Prado. X 1781 y A-8590.

DESEA UD. VENDER, COMPRAR O tomar dinero sobre su automóvil, vea a Fernández, Sitios 517 entre Oquendo y Marqués González. U-3793 mucha reserva.

DINERO
No pierda tiempo. Cuando necesite tomar dinero en hipoteca o pagarés, vea a M. Fernández, San Ignacio 214 Telf. M-9272 de 2 a 5. Operación rápida y absoluta reserva.

64 OFERTAS

SE DESEAN COLOCAR $2,000 EN hipoteca con buena garantía en la Habana o Vedado, prefiero trato directo operación rápida Valdés A5-0152

PRESTO DINERO EN HIPOTECA O con garantía de alquileres, bóvedas panteones etc. Módico interés. Manzana Gómez 420 de 8 a 12 exclusivamente.

DINERO
Facilito grandes y pequeñas cantidades en primera hipoteca desde el 7 por ciento en adelante, para la Habana y sus barrios. Compro y vendo casas, solares y créditos hipotecarios Compro y vendo Bonos y Acciones.
Julio C. Granda
Obrapía 33, entre Cuba y Aguiar.
Teléfonos: M-5921 y FO-1668

Dinero-Hipotecas.

64 OFERTAS

DINERO
Sobre joyas en todas cantidades
«LA PERLA»,
Animas Nro. 404, casi es. a Galiano
Telf. A-8222

DINERO SOBRE AUTOMOVILES, ALhajas, panteones, hipotecas, herencias o cualquier objeto que tenga garantía. Resuelvo 24 horas. Larrea 316 Empedrado y Aguila- Telf. A-8557 Roberto López.

TOMO 2.000 PESOS POR DOS AÑOS prorrogable a dos, al 8%, sobre mi casa 3 plantas construcción moderna, renta $80.00. Habana. Llame al U-3793 No corredores. Fernández.

65 BONOS Y VALORES

CAJAS RESERVADAS
Las tenemos en nuestras bóvedas construídas con todos los adelantos modernos y las alquilamos para guardar valores de los interesados. En esta oficina daremos todos los detalles que se deseen.
N. GELATS Y COMPAÑIA
105 Aguiar 108 esq. Amargura

COMPRO BONOS Y ACCIONES, CENtro Gallego y Banco Asturiano, Compañía Cubana de Electricidad, inversiones e inmuebles. También se pignoran. Compro y vendo acciones de todas las compañías cotizables o no cotizables en la bolsa. Manuel Piñol, Obrapía No. 116.

PARA LAS DAMAS

68 MASAJISTAS

CULTURA FISICA MASAJE DIETAS por la Profesora Leonela O. Padrón (Naturista) ofrece baños de sol, baños de sol cubierto, para adelgazar, por primera vez en la Habana baños de arcilla que le pone y conserva sus carnes suaves y turgentes. Tratamientos para rejuvenecer y cualquier defecto físico en niños o adultos. Todo tratamiento natural y al alcance de todas las fortunas. Neptuno 531 y Lealtad Telf U-3431

67 PELUQUEROS

PEREZ, EX-PELUQUERO DE EL Encanto, a domicilio. Pelados de última moda de Corazón, Piquito y media concha a 30 cts., dos 50 cts. Permanentes croquignol y semi- croquignol $1.50 y $2.00 Permanentes $1.50 y $2.00. Tintes peinados y Marcel X-3596

70 INTERES PARA LAS DAMAS

¡FUERA CANAS! OBTENGA HERmoso dolor negro, lastaño o rubio usando tintura «La Favorita». Teñido de cabello $3.00. Estuche $1.00 De venta en todas las farmacias. Depósito: Virtudes 206. Casa «Pilar». Teléfono M-9293.

EXTIRPACION RADICAL DEL VELLO.
Tratamientos garantizados. Señora Sánchez, San Nicolás 168, altos teléfono A-7487

CORTE MODERNO NACIONAL
SISTEMA «MENDEZ»
Método rápido y eficiente, reconocido como el más moderno para la enseñanza pública. Magníficos resultados; en poco tiempo puede hacerse experta profesora por este modernísimo sistema. Clases a domicilio y correspondencia. También por ajuste. Cursillo para las que deseen aprender a hacerse su ropa en poco tiempo. Se cortan y entallan vestidos. Academia Central. Campanario 304 esq. a Neptuno. Clases de Piano.

SEÑORA: NO LLEVE SU SOMBREro estropeado, se hace modelo por centavos, de tela y de niña. Tiño, reformo, plancho: 30 centavos. San Rafael 355 «Celestina». (Farola en la puerta).

Sistema Alemany
(MODERNO) CORTE Y COSTURA
Instituto Central: San José 257 entre Aguila y Galiano. Autora y directora: Matilde Alemany. Reconocido como el mejor. Adoptado en Escuelas Públicas y Privadas. clases a domicilio y nocturnas. Vendemos métodos y titulamos. Confeccione sus vestidos.

IMPORTANTE DESCUBRIMIENTO del preciso «Indicador» de la concepción y del alumbramiento etc. basado en las investigaciones y estudios científicos de ilustres médicos. Señora, señorita, de sumo interés para Vd. conocer sus días de concepción y estirilidad durante el mes, consulte este científico y único indicador regulador. Escriba clara dirección al apartado 483 Habana, recibirá interesante información. Del interior, correo ingualmente.

VELLOS
Extirpación definitiva de los vellos de la cara, muslos, piernas, etc. Tratamiento garantizado. Seis años de éxitos en Cuba. Sra. Alexander, calle Tercera número 405 entre Dos y Cuatro, Vedado.

ENSEÑANZAS

75 PROFESORAS - PROFESORES

ESTUDIOS, BAILES MODERNOS Tomasín, Positivamene enseño con con prácica son, pasodoble, vals, blue, son, tango. Clases todos los días de 9 a.m. a 11 p.m. Clases a domicilio. San Nicolás 1008 (moderno) entre Gloria y Misión, 2 cuadras de Monte.

COMPETENTE PROFESOR DE INglés y francés, sistema rapidísimo U-3905

ASIGNATURAS CIENCIAS BACHIllerato e idiomas Lecciones a domicilio Gabriel Rodríguez Telf M-1782

CURSO DE PROCURADOR
El día 1o de Octubre comienza el curso normal, clases especiales en grupos de 4 exclusivamente en clases personales, matrícúlese visitando al Procurador F. Sánchez Núñez, Edificio Pedrosa Cuba 64 departamento Nro 6 de 9 a 12 y de 2 a 6 75

ENSEÑANZAS

75 PROFESORES - PROFESORES

TUTOR. JOVEN ALEMAN CON TItulo universitario dispuesto a cambiar lecciones de francés e inglés y otras asignaturas de bachillerato por habitación en casa de familia. Dirigirse: Hans. Telf. P-5342.

APRENDA POR CORREO
VEINTE AÑOS ENSEÑANDO TITULOS AUTORIZADOS
Estudie con nuestras escuelas una de los cursos siguientes: Auditor, Contador o Perito Mercantil y Perito Comercio, Procurador, Mecánico Dental, Comadrona, o cualquiera de nuestros 40 cursos que suministramos por correo. **Solicite catálogo remitiendo 10 cts. en sellos de correo a la**
INSTITUCION PITMAN
APARTADO H-1970. HABANA

INGLES
HAVANA BUSINESS ACADEMY
Desde lo más elemental hasta lo más adelantado enseñamos en nuestros 40 cursos diarios Sistema seguro, rápido e interesante al alcance de todos. Profesorado americano.
HAVANA BUSINESS ACADEMY
Línea 357, teléfono P-3043 Sucursal Neptuno y Amistad. Telf. A-6963

PROFESOR PARTICULAR DA CLAses a domicilio por la noche de enseñanza primaria, preparatoria, bachillerato, parte letras, idiomas. También asignaturas nuevo plan. Telf. M-3376 señor Santos, habitación Nro. 31. Llamar entre 11 y 12.

CLASES DE INGLES POR INGLEsa de Londres, fina, y de esmerada educación. A particulares o colegios. S. H. M-7730

PROFESORA DE 1a Y 2a ENSEÑAza se ofrece para dar clases en casa y a domicilio. Precios módicos. Telf. F-2646

INGLES, TAQUIGRAFIA, (INGLES y española) Teneduría, Cálculos Mercantil, Aritmética, Algebra, Ortografía y Mecanografía, $5.00 mensuales a domicilio $3.00 en su casa Estrella 166 altos, Profesor Heltzman teléfono A5-1822

DOCTORA EN PEDAGOGIA CON muchos años de ejercicio la clases a domicilio de instrucción Primaria. Preparatoria para ingreso en la segunda enseñanza y Matemáticas de Segunda Enseñanza Telf U-5603

PROFESORA FRANCESA DA CLAses de francés a domicilio. Conversación francesa. Inglés (fonética) prepara para los exámenes. Precio especial para clases colectivas. FO-2186 de 7 a 9 p. m.

OBSEQUIO DE LA ACADEMIA DE COMERCIO
Luis B. Corrales. Establecida el 1889. Enviando $0.15 en sellos recibirán mi Aritmética Mercantil, y por $0.30 más, mi «Ortografía en el Bolsillo», acabada de publicar. Enseñamos Teneduría de Libros, Taquigrafía e Inglés. La Mecanografía $1.00 mensual. Nuestros Títulos los más solicitados. Lealtad 567

ENSEÑANZAS

COLEGIOS

76 COLEGIO

Santa Teresa

INGRESO AL BACHILLERATO Enseñanza en inglés y español. Primer Grado, $3.00. Segundo $4.00. Tercero y Cuarto $5.00. Quinto y Sexto, $6.00. Séptimo y Octavo $7.00. Autorizado para expedir certificados de Octavo Grado para ingresar en Normales, Institutos, Hogar, etc. Taquigrafía, Mecanografía, Ortografía, Inglés, Correspondencia Comercial, Corte y Costura y Labores. Clases de piano. Pida prospecto Calle 23 No. 1511 entre 24 y 26. Vedado. Teléfono F-5096.

"SAN ELOY"

Colegio y Academia. Fundado en 1907. Primera y Segunda Enseñanza; Preparatoria; Bachillerato; Comercio; Idiomas; Cultura Física. Cursos preparatorios especiales. Admitimos pupilos y medios pupilos y externos. Quinta Menocal, Samá 31, Marianao Telf. FO-7462. Pida Prospectos.

HAVANA BUSINESS COLLEGE

Primera Enseñanza en Inglés. Modernos métodos pedagógicos. Clases de pocos alumnos. Autorizador para extender certificados de 8o. grado para ingreso en Institutos, Normales, etc. Especial enseñanza del español. Henry J. Mathiot, Director. Línea 357-359. Vedado F-3043.

ACADEMIAS

77

HAVANA BUSINESS ACADEMY

Profesores y sistemas procedentes de los mejores Business Schols de los Estados Unidos. Elevados standards de enseñanza comercial en inglés y español. Todos los graduados en nuestro curso secretarial han encontrado empleo bien remunerado. Taquigrafías Pitman y Gregg. Omnibus. Línea 357. Teléfono F-3043 y Neptuno esquina a Amistad U-3663.

ACADEMIA DE IDIOMAS ROBERTS Malecón 153 Telf. M-2124. ¿Desea usted aprender inglés Compre el método Robert. Se recomienda por sí sólo. Distinción, Eficiencia, Garantía. Cuarta edición: $2.00.

Corte y Costura

ACADEMIA «SANTA TERESA» Calle 23 No. 1511 (Vedado entre 24 y 26 F-5096. Hágase profesora en tres meses. Desde la primera clase usted podrá cortar sus vestidos por figurín. También clases por correspondencia. Pidan la primera lección, incluyendo 7 centavos para franqueo. Expedimos títulos.

ACADEMIA RABINA

NEPTUNO 414 (ALTOS) ESQUINA A MANRIQUE. TLF. M-7849. INGRESO A LA ESCUELA DE CIENCIAS COMERCIALES DE LA UNIVERSIDAD Clases individuales. Francés, Inglés y Teneduría. Taquigrafía «Pitman» y «Gregg», Mecanografía, Correspondencia y Aritmética Comercial. TAMBIEN CLASES POR CORRESPONDENCIA. Ingreso en Escuelas de Ingenieros, Arquitectos, y Comercio servicio de ómnibus y de internos. Pida prospectos. Expedimos títulos y proveemos de empleo a nuestros graduados.

INTERES GENERAL

INDUSTRIA DE CONFITURAS Y caramelos etc. funcionando, ofrece en la misma local apropiado para instalar fabricación de chocolates y turrones. Oiremos proposiciones solo a personas interesadas personalmente. Sr. A. Jiménez, Cuba 316 esq. a Obrapía. Departamento 24. Teléfono M-2595. De tres a cinco de la tarde.

RECETAS DE OCULISTAS. DESPACho de recetas de oculistas sin cobrar al precio más bajo de la Habana. Optica Gasel Prado 609

INVIERTA $10.00 Y SE GANARA A la semana otros $10.00. Novedades de la Feria de N. Y. Cines, Vanities, Perfumes etc. escriba o visite La Feria Mundial. Obispo 359, Habana

EXPERTO MERCADO ESPAÑOL, interesarían productos cubanos, conserva langosta cueros representaciones y comisiones en general. Conocimiento Francia, Inglaterra Europa interesarían anteriores asuntos y frutos naturales. Dirigirse antes 5 de Septiembre Guillermo C. Puig Estrella 160 M-8840. Habana, después en Madrid España Zurbano 59

JARDINEROS. VENDO MUCHA TIERra colorada. Calle 19 entre 18 y 20 Vedado.

CIEN CARTAS Y CIEN SOBRES, impresos, $1.00; cien tarjetas visitas comerciales, 50 centavos; 300, sellos gomigrafos, relieves, fotograbados. Imprenta O-Reilly 315, esquina Habana.

PLANTAS Y FLORES

SE VENDEN PLANTAS INJERTADAS

Naranjas, limones, aguacates y mangos injertados, con sus frutos ya en producción se venden a precios sin competencia y de situación. Río Crisstal Carretera Vento. Km. 10 Visítelos y se convencerá de nuestra calidad. No compre a vendedores ambulantes, pierde su tiempo y su dinero. Adquiérralos ahora en tiempo de agua. Recuérdese que lo que más vale en Cuba es la tierra. Cultivela. E. Berenguer. Carretera Vento Kilm. 10 Teléfono 1-6023. Visítenos aunque no compre.

ALQUILERES

79 HOTELES

HOTEL COLONIAL

SAN MIGUEL 254 Esquina a Galiano. Habitaciones y departamentos con baño privado y muebles modernos. Magnífico comedor con carta. Elevador día y noche. Precios especiales para huéspedes por temporadas. Confort y moralidad. Telf. A-6158.

HOTEL «MIRAMAR». — TENEMOS amplias y frescas habitaciones con baño privado, desde $50.00 para dos personas. Sin baño desde $40.00. Excelente comida. Prado 2 esquina Marina. A63862

HOTEL "VEDADO"

CALLE 19 ESQ. a M. Residencia excelente, que reune excepcionales condiciones para vivir con toda comodidad. Frecuente y fácil comunicación con la ciudad y repartos Inmejorable servicio, comida criolla, española y americana. Telf F-6631

CAMPOMIR. —EMPEDRADO 517 ESquina a Monserrate. Dos cuadras Parque Central. Acabado reconstruir. Amplios y frescos apartamentos, baños, lavamanos, con o sin muebles, comidas sanas y excelentes. Económico y moral. M-3274

79 HOTELES

PRADO 104

Casa para familias excelente comida estricta moralidad. Habitaciones con baño y comdias. Matrimonios desde $55.00 mensuales. Habitaciones con baño privado desde $25.00 mensuales. Teléfono A-7488.

«HOTEL INTERNACIONAL», DE Francisco Gómez. Frescos y amplios departamentos, agua corriente en el interior y caliente en los servicios. Excelente comida, Esmerado servicio. Una persona desde $20 y dos desde $35 al mes. Tejadillo 60. Telf. A-9958.

HOTEL RENO

60 Habitaciones con baño privado. El mejor hotel residencial. Esmerado servicio; excelente comida. Precios económicos e inalterables, agua caliente, elevador. Aguila 558 casi esquina a Barcelona Habana.

HOTEL PROVIDENCIA

Obrapía No. 519 entre Bernaza y Villegas. Habitaciones por meses y por días con comida y sin comida. Matrimonios desde $30.00 mensuales, diario desde $1.00 por persona, casa y comida. Habitación sólo desde $15 mensuales para 2 personas con 2 camas desde $18.00 mensuales con servicio hotel.

HOTEL "CANADA"

Villegas y Tejadillo habitaciones balcón, frescas, comida de primera, muebles, limpieza, elevador, orden completo, ambiente familiar. Matrimonio $38.00 restaurant planta baja. Teléfono A-0400.

HOTEL "PALACIO CUETO"

Muralla e Inquisidor M-2674, habitaciones y departamentos, agua fría y caliente, hermosa vista frente al parque, tres excelentes comidas, muebles, limpieza, elevador, ambiente familiar, precios módicos.

HOTEL "HARDING"

Crespo 67, a 2 cuadras del Prado y Malecón. Cerca del mar. A-6735. Hotel absoluamente moral y comidas excelentes. 2 personas desde $46 una desde $29, con almuerzo, comida y desayuno. Elevador día y noche, agua caliente y fría.

SU CASA

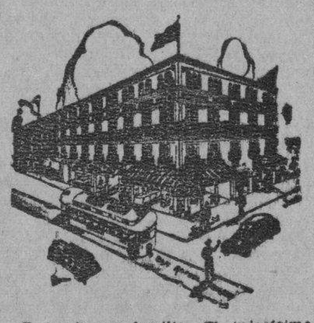

Y la de su familia. El lujosísimo hotel Belmont, el más céntrico de la ciudad. San Rafael e Industria. Con tres excelentes comidas: $45.00 matrimonio. Una persona: $30.00.

HOTEL REGINA

Industria 410, frente al Capitalio, M-5955. Deseamos hacer saber a todos que debido a la situación actual, de reajuste, ofrecemos un servicio nuevo de hotel a unos precios inigualables. Una persona con comida, desde $45.00. Dos personas con comida, desde $65.00. Excelente comida. Absoluta moralidad. Lujo y limpieza.

HOTEL PRADO

Prado 351 esquina Virtudes entrada por Virtudes habitaciones acera brisa y sombra, balcón calle, buena comida, agua caliente, ascensor noche-día, estables: 35, 40 y 45 pesos, por 2 personas al mes viajeros un peso con comida Telf M-7660

HOTEL "IDEAL ROOM"

PRADO 509 (POR PASAJE)

Hay habitaciones disponibles, balcón, baño, agua caliente y fría, frente al Capitolio. Nunca falta el agua, fría y caliente. Precios con comida para matrimonio, desde 35 a 45 Tome informes de esta gran casa, visítela aunque sea por curiosidad, por adentro la mejor. Se exigen referencias de moralidad y pagos. Prado 509 (por pasaje) 93-B.

Hotel Roosevelt

AMISTAD Y SAN MIGUEL

$55.00 Matrimonios con tres excelentes comidas mensuales.

Apartamentos para familias, todos con baño privado. Elevadores día y noche

HOTEL "ANDINO"

San Lázaro 1218, esquina a M, U-2553. Unico en su clase. Moderno, céntrico, amplio, fresco, saludable, frente Universidad. Conviene para los que necesitan vivir cerca de los hospitales Calixto García o Mercedes. Habitaciones con baño privado, balcón, hermosa vista, con tres excelentes comidas, 45 pesos, matrimonio. Una persona desde 28 pesos. Clientela escogida. Pensión completa para huéspedes del interior. Precios sin competencia. Esmerado servicio en mesas separadas.

"TROTCHA"

En lugar más céntrico del Vedado Amplias y frescas habitaciones, con o sin comida, a una cuadra de los baños de mar, tranvías y ómnibus Calzada y Dos, Vedado. Telf. F-2383

«HOTEL ALAMAC» SITUADO EN el lugar más céntrico de la capital habitaciones con baño, comida excelente, elevador día y noche, precios económicos. Galiano 303 A-8002

THE SAVOY

F y Quince. —Vedado Telf: F-6616

Situado en un lugar alto del Vedado, con fácil y frecuente comunicación con la ciudad y repartos Rodeado de jardines, con 600 metros de hermosos portales. Las habitaciones tienen ventilación directa teléfono, baño privado, con agua fría y caliente. Precios moderados, incluyendo tres excelntes comidas. El servicio en mesas separadas para cada familia.

ALQUILERES

80 CASAS DE HUESPEDES

CASA HUESPEDES EN RESIDENcia familiar espléndida habitación matrimonio, baño anexo, abundante agua, comida inmejorable, estricta moralidad y orden, precios situación. Amistad 208 casi esquina a Neptuno vea y convénzase.

CASA DE HUESPEDES LA REINA Se alquilan hermosos apartamentos y habitaciones con balcón a la calle y su baño con agua caliente, excelente comida a precio de situación Reina 152 esquina a Rayo, La dueña en el segundo piso. Telf. M-6287.

GALIANO 407, (ALTOS) ENTRE San José y San Rafael. Habitaciones y apartamentos amplios. Moralidad absoluta. Buena y abundante comida. Propia para la clase estudiantil por su situación céntrica y amplitud.

HUESPEDES. PRADO No. 22. VIVA lo más fresco de la Habana, habitaciones con baño privado, agua abundante buena comida, moralidad. Matrimonios desde $35.00.

CASA HUESPEDES «TURIS» MANrique 611 entre Reina y Salud. Teléfono A-6388. Se alquilan hermosas frescas habitaciones, vista calle e interiores Matrimonios $35.00, individuales $20.00. Transeuntes precios convencionales.

CASA DE HUESPEDES «LA GRAN Vía» Zulueta Nro 422. Alquilamos habitaciones con balcón a la calle, agua abundante, buena comida, precios médicos.

PRADO 104

Casa para familias excelente comida estricta moralidad. Habitaciones con baño y comidas. Matrimonios desde $55.00 mensuales. Habitaciones con baño privado desde $25.00 mensuales. Telf. A-7488

MANSION ELSA

Lujosa residencia para familias con todo el confort, acabada de fabricar. Mucho fresco, lujosos baños, agua fría y caliente a todas horas. Exquisita comida. Apartamentos de una, dos y tres habitaciones. Precios moderados. Calzada 353, entre G y H, Vedado. Telf. F-4786. Habana.

LA MATANCERA. — CASA HUESPEdes, la más céntrica de la Habana, absoluta moralidad, mucha agua fría y caliente, mucho fresco. Mucha buena comida y precios muy redudidos. Reina 219, esquina a Manrique. Telf. A-0288

81 CASAS DE COMIDAS

CASA PARTICULAR DESEA FAMIlia formalo para mandar comida pollo, mariscos, tamales, croquetas, bacalao a la vizcaina, papas rellenas, hora fija. Telf. A-6414, haga su pedido y se convencerá.

ZULUETA 656. SE ALQUILAN MOdernos y cómodos apartamentos con servicio completo. Informa: El Encargado en los bajos.

82 APARTAMENTOS

SE ALQUILA APARTAMENTO EN los bajos con dos amplias habitaciones con agua, luz y teléfono casa de moralidad. Aguila 759 entre Monte y Corrales.

MAGNIFICA RESIDENCIA FAMIliar alquila apartamento balcón a la calle $25; habitación anexa baño $15. Agua fría y caliente siempre. Indispensable referencias. A-9118

APARTAMENTO INDEPENDIENTE, compuesto sala, dos cuartos grandes, comedor, cocina y baño, alquílase a familia honorable situación inmejorable. Malecón 67 altos. Renta 35 pesos.

EDIFICIO DIAMOND SE ALQUILA magnífico apartamento con sala, saleta cinco cuartos 2 baños, comedor Pantry y Cocina.

VEA LOS NUEVOS APARTAMENtos de 21 entre 14 y 16 Vedado. Terraza, 3|4 muy hermosos, sala, comedor, baño color, closet y todas comodidades. Informan en la misma.

EN CASA FAMILIA RESPETABLE, alquilo apartamento con todo servicio espléndido baño vista mar y línea, tomo referencias Línea 6 entre N y O Vedado F1-6392

EDIFICIO ALASKA, SE ALQUILA un hermoso apartamento en este moderno edificio, con vista al mar, tiene garage. Véalo. Informes Molina M-9659

EDIFICIO «AGUIAR» INDUSTRIA 166 modernos apartamentos de 2 habitaciones y baño completo luz, teléfono, agua caliente y ascensor. Sólo personas absoluta moralidad.

APARTAMENTOS MODERNOS, MUY frescos. Imposible mosquitos, polvo ni ruidos. Unicamente edificio ocho pisos. Garage, elevador a todas horas. Edificio Len-s, 6 y 11 Vedado.

RESIDENCIA PARTICULAR A MEdia cuadra de la Universidad. Señora respetable alquila apartamento con toda asistencia a señoritas estudiantes exclusivamente, San Rafael 1215.

EDIFICIO URSULINAS

EGIDO ESQUINA A SOL

Casa de apartamentos modernos, propios para matrimonios o reducida familia, con servicios sanitarios completos; luz, agua caliente y fría; situados en lo más céntrico de la ciudad, con espléndidas vías de comunicaciones para toda la capital e interior de la República.

INFORMES EN EL MISMO PRECIOS MODICOS

Apartamento bajo Nro. 1.

OFICINAS

AMPLIOS Y FRESCOS LOCALES, para oficinas, desde $15 hasta $70 en el antiguo palacio de Pedroso. Cuba Nro 64 frente al anfiteatro.

83 DEPARTAMENTOS

EN LO MEJOR DEL VEDADO LInea y D. Edificio Montes, se alquila un departmento de recibidor, sala, comedor, 3 cuartos, cuarto de criada y demás servicios. Cerca de colegios y cines. Siempre hay agua.

EDIFICIO LARREA

AGUIAR Y EMPEDRADO

Se alquilan espléndidos departamentos para oficinas de diez pesos en adelante.

CARLOS 3o 502, ESQUINA BELAScoain amplio departamento con dos posesiones y balcón $15 a mayores. Referencias.

EDIFICIO "PASEO"

VEDADO

Paseo y 25

Se alquila un hermoso departamento en este edificio, compuesto de sala, comedor, tres cuartos, baño completo y cuart oy servicio de criados. Tiene garage. Informa Molina M-9659.

VEDADO: RESIDENCIA PARTICUlar alquila espacioso departamento de 3 habitaciones con baño privado y terraza alrededor. Todo servicio y confort, 23 ó6. 809 esquina a «A». Teléfono F-5798.

EDIFICIO PROVIDENCIA

Carlos III 614 esquina Oquendo, se alquila un amplio cómodo y fresco departamento con todo confort. Precio razonable. Véalo enseguida. Informa González. M-9659.

84 HABITACIONES

EN AZOTEA ALQUILO FRESCA Y cómoda habitación completamente independiente con servicios y agua abundante. Pocito Nro 172 entre Oquendo y M. González Casa de absoluta moralidad.

ALQUILERES

84 HABITACIONES

SE ALQUILA UNA HABITACION en casa de familia a una o dos personas con comida o sin ella. San Miguel Nro 578 altos entre Gervasio y Belascoain.

EN LA CALLE 12 Nro 358 VEDAdo se alquila una fresca habitación amueblada (alta) con toda asistencia a señora a señorita decente. Se cambian referencias.

EN CASA PARTICULAR SE ALQUIlan 2 habitaciones, juntas o separadas a matrimonio sin niños u hombres solos, Rayo 313 altos.

EN CONSUADO 67 SEGUNDO PISO se alquila magnífica habitación vestilada y lavabo. Se exigen referencias.

SE ALQUILA HABITACION A HOMbres solos o matrimonio sin niños casa particular agua abundante, clara y ventilada Industria Nro 9, altos,

EN LUJOSA RESIDENCIA FAMIliar, Monte 1201 (Esquina Tejas), alquilo magnífica habitación con toda asistencia a persona sola o matrimonio de moralidad. A-4301

NEPTUNO 616 PRIMER PISO ENtre Escobar y Gervasio, familia honorable alquila barata hermosa y fresca habitación, hay agua a todas horas.

VEDADO MATRIMONIO SOLO ALquila a persona sola, habitación amueblada con toda asistencia, balcón a dos calles. Aelf. F1-7132

¡VIVA EN PALACIO POR POCO DInero Habana 410, altos entre Obispo y Obrapía. Se alquilan dos grandes habitaciones. Vista calle con closets. Informan en la misma.

AGUIAR 258 ALTOS ENTRE O-Reilly y San Juan de Dios se alquila una habitación y un depadtamento con agua corriente. Vista a la calle. Informan en la misma.

SE ALQUILAN HABITACIONES CON toda asistencia, con balcón a la calle en el Vedado calle 11 Nro 407 entre F y G Telf F-7207

CASA DE FAMILIA ALQUILA HAbitación balcón calle con lujoso juego de cuarto propio matrimonio agua fría y caliente toda hora. Lagunas 112 altos entre Campanario y Manrique. (No niños).

EN CASA PARTICULAR, A DOS cuadras del Parque Central, se alquila bonita habitación a hombre solo. Hay teléfono. San Juan de Dios No. 211, segundo piso alto, entre Villegas y Monserrate.

EN LO MAS ALTO DE LA VIBORA se alquila lujosa y fresca habitación con comida y un Departamento. 10 de Octubre No. 904 entre Luz y Pocito Telf. I-6130 muy céntrico.

SE ALQUILAN DOS AMPLIAS Y frescas habitaciones con regio baño privado. Módico precio. 8 No. 58, entre 3a. y 5a., Vedado.

SE ALQUILA UNA ESPLENDIDA habitación balcón a la calle con todo confort, matrimonio o caballero solo, casa particular. Consulado 169 2o piso por Trocadero.

SE ALQUILA UNA HABITACION con balcón a la calle con toda asistencia, casa de familia, matrimonio sin niños. Amistad 612 altos. Reina y Salud A-8123

SE ALQUILA UNA HERMOSA Y ventilada habitación a matrimonio sin niños o a dos hombres solos, con toda asistencia, precio módico en Habana Nro 456 entre Obrapía y Lamparilla.

UNA HABITACION A LA CALLE. Otra, seis pesos, agua, luz, todos los vehículos por el frente. Preferimos hombres. Neptuno 303

SE ALQUILAN DOS HERMOSAS habitaciones con vista a la calle con comida si la desea a una cuadra de Galiano, San Miguel Nro 301 esquina a San Nicolás 2 piso. Roig.

EN CASA DE FAMILIA SE ALQUIla una fresca y amplia habitación con lavabo y comidas, a una cuadra de tranvías y ómnibus Telf F-2357

SE ALQUILAN DOS FRESCAS HAbitaciones con baño al lado. Unico inquilino. Precio $15.00. Villegas No. 10 2o. piso.

SE ALQUILA UNA ESPLENDIDA habitación con muebles o sin muebles, hay teléfono Amistad 311 entre San Rafael y San José.

SE ALQUILAN AMPLIAS Y FREScas habitaciones son lavabos, desde seis pesos Prado 314 esquina a Virtudes.

FAMILIA HONORABLE ALQUILA dos habitaciones independientes balcón corrido de esquina lavabo, teléfono agua caliente asistencia si la desea. San Lázaro 319 altos esquina San Nicolás.

HABITACIONES PARA ESTUdiantes en Infanta 116 esquina a 27. Una espléndida habitación para cuatro jóvenes, con dos grandes terrazas, muy frescas y ventiladas, cómodas, otra para tres jóvenes y una para señorita.

RESIDENCIA FAMILIAR, AMPLIA y fresca habitación todo servicio. Comida excelente. Punto céntrico. También amplio apartamento independiente y otro en azotea completo. No se mude sin antes verlos. Consulado 112 altos.

HABITACIONES Y APARTAMENTOS en Compostela 457 entre Amargura y Teniente Rey. Se alquilan cómodas y ventiladas habitaciones y apartamentos. Informan en la misma Sr. Rodríguez.

EDIFICIO «CUBA» SEIS PISOS. Empedrado Nro. 42, antiguo, 360 moderno, entre Habana y Compostela. Se alquilan amplias y ventiladas habitaciones, muy baratas, elevador, lavabos, luz toda la noche. Orden y moralidad. Telf. M-5113

RESIDENCIA FAMILIAR ESPLENdida habitación a matrimonio, baño privado, abundante agua, comida inmejorable. Estricta moralidad y orden con y sin muebles. Precio de situación Amistad 353 primer piso.

VEDADO ALQUILO MAGNIFICA HAbitación con baño privado y comidas, propia para matrimonio. Otra más pequeña con baño anexo J Nro. 161, F-7453

HERMOSAS Y FRESCAS HABITAciones para hombres solos, tercer piso de la casa Cuba Nro 62 frente al anfiteatro a $10, $12 y $14, frente al mar.

SE ALQUILAN DOS HABITACIONES con lavabo agua fría y caliente. Malecón 55 departamento 4.

HABITACIONES VENTILADISIMAS; labados agua corriente, baños calientes, moralidad comida exquisita, manteca chicharrón, aceite español Balcells, También admito socio habitación, baratísimo. Punto lo más céntrico Galiano 412 principal.

EN RESIDENCIA FAMILIAR SE ALquila habitación con baño anexo y todo servicio comida excelente. También amplio apartamento independiente propio para varios jóvenes estudiantes de reconocida seriedad I Nro 305, entre 15 y 17.

ALQUILO HABITACIONES SAN LAzaro 628 altos, del café Vista Alegre frente al parque Maceo, a personas de moralidad. Telfs. U-5235 y U-1896

AMUEBLADAS O SIN MUEBLES HAbitaciones frescas independientes en casa moderna para personas solas o matrimonios sin niños. Agua y luz a todas horas. Amistad 376 altos casi esquina a Barcelona.

EN LO MEJOR DEL VEDADO, CALzada 510 entre D y E se cede hermosa habitación con agua corriente, casa fresca y tranquila planta baja.

85 NAVES-LOCALES

COMPETENTE PROFESORA DE canto solfeo y piano, sistema rapidísimo U-3205

CALZADA DE LA CEIBA. ALQUILO con frente a la Calzada de Puentes Grandes, terreno con 54 varas frente a la Calzada, propio para rastro, gasolina, naves, etc. Señor Villoria, Chacón 203. M-8182.

ALQUILERES

85 NAVES-LOCALES

SE CEDE LA MITAD DE UNA NAVE propia para oficina o depósito. Informan Suárez 116 bajos.

COMPOSTELA 508

Entre Teniente Rey y Muralla, local propio para oficina, depósito o comercio $11.25. Hay habitaciones a $5.25, $7.50 y $9.

NAVE EN MANRIQUE SE ALQUIla completamente equipada. Informan Manzana de Gómez 234.

¡ATENCION! GRAN OPORTUNIDAD para tren de cantina y servir comida en la misma, hay cileites punto comercial, Monte Nro 9, antigua hotel a Purísima, al lado de la Compañía de Electricidad A5-0401

TRINIDAD No. 24 ó 70 MODERNO

Magnífico local propio para comercio, almacén o depósito. Informan en el mismo u oficina de Genios y Morro.

Telf. M-6747

87 HABANA

ALQUILO UN ALTITO PRIMER piso sin más altos en $20, 2 cuartos sala, saleta, Tenerife 213 media cuadra Cuatro Caminos.

LOMA UNIVERSIDAD SAN JOSE Nro. 1 254 altos, sala, comedor, 2 cuartos, baño lujo, cocina, servicios criados. Llave lechería esquina. Informes M-2864 y F-2124

SAN LAZARO 320 ENTRE SAN NIcolás y Galiano, agua nunca falta, fría y caliente, 2o piso, sala, comedor 3 cuartos grandes, baño lujo, cocina, servicios criados. Informes M-2863 y F-3131, Precio único: $$47.00, llaves en el piso de arriba.

SAN LAZARO 320 ENTRE SAN NIcolás y Galiano. Agua nunca falta, fría y caliente, bajos, sala, comedor, 3 cuartos grandes, baño lujo, cocina, servicios criados. Informes M-2863 y F-3131 Precio único $34.00 Llaves 3er piso

MALECON 315 ENTRE SAN NICOlás y Galiano, agua nunca falta, fría y caliente 3er piso, sala, comedor, 2 cuartos, baño, cocina y servicios criados. Informes M-2863 y F-3131. Precio único $40.00 Llaves en el 2o piso

POZOS DULCES Nro 109, CASA con sala, saleta, 7 cuartos, comedor, baño, cocina, servicios de criados, garage, lavadero y un hermoso patio de tierra. La llave en la bodega.

XIFRE 58 ALTOS, ENTRE Estrella y Maloja, frente a las casas que están fabricando, agua agundante. Dos cuartos sala, comedor, baño moderno, lindas pinturas para persona de gusto. Informan en Cerro 1754 teléfono I-7048 la llave en la misma.

CERCA DE LOS MUELLES EN EL centro de la zona comercial, calle de Santa Clara Nro. 60, se alquila un amplio y hermoso local propio para almacén, industria, depósito o cualquier clase de comercio. Tiene más de 300 metros cuadrados de superficie y está montado sobre columnas. Se da contrato. Precio razonable. Puede verse a todas horas, la llave en los altos. Informa Ramón Larrea. Aguiar 361 Telf. A-2155

SE ALQUILAN LOS BAJOS DE LA casa calle Lealtad Nro 417 casi esquina San Rafael 3 habitaciones, sala, comedor, cocina y cuarto y servicios de criados. Informan F-3228

SE ALQUILAN FRESCOS Y COMOdos altos compuestos de amplia sala, comedor, tres espléndidas habitaciones, baño y cocina de gas. Agua abundante. Carmen Nro 324, entre Gloria y Vives.

ALAMBIQUE No. 55, SEGUNDO PIso derecha. Terminada de pintar, sala, comedor, 4 habitaciones, baño, etc. Llave en la azotea. Informan: Telf. M-1051.

CASITAS ACABADAS FABRICAR A 14 Y 17 PESOS.

Alquilo a 10 minutos Parque Central, con sala, 2 cuartos, cocina, baño y patio y con sala y cuarto calle Justicia esquina a Arango, una cuadra tranvías y guaguas Calzada de Concha. Informan bodega.

ALQUILO

Casa moderna de nueva construcción, compuesta de sala, comedor, 4 cuartos, baño intercalado, servicio de criados, lavadero y patio. San Carlos 806, bajos entre Sitios y Peñalver. Informes en la misma.

SE ALQUILAN LOS BAJOS RECIEN construidos de Clavel Nro 6 casi esquina a Belascoain sala, comedor, 3 cuartos, servicio criados, 2 closets a 2 cuadras de 4 Caminos, llave en la misma de 2 a 5 Telf. M-1280

ALQUILO FACTORIA 106 REGIA casa acabada fabricar, sala, 3 cuartos con closets, baño intercalado, comedor cocina servicio criados, lavadero, llaves piso principal. Teléfono M-6453

ALQUILO SAN RAFAEL 561, SEgundo piso. Sala, saleta, comedor, tres cuartos, cuarto criado, baño y servicios modernos. Informes: 575, Telf. U-5926.

ALQUILO FACTORIA 106 REGIA CAsa acabada de fabricar. Sala, 3|4 con sus closets, baño intercalado, comedor, cocina, servicio criados y lavadedo, las llaves en el piso principal. Teléfono M-6453.

CERCA NUEVOS MUELLES FLOTA Blanca, casi esquina a Merced, alquilo Damas 857 altos, moderna, con sala, saleta, dos cuartos, baño intercalado y cocina. Informes Cuba 54 altos, departamento 4.

BASARRATE 64 ENTRE NEPTUNO Y San Miguel se alquila la planta baja para vivienda o para oficina consulta, bufete. Tiene sala, antesala, 3 cuartos amplios, baño intercalado comedor, cocina, traspatio, cuarto y servicio criada. Llave en los altos. Precio módico. Informan en el teléfono F-3515

O-REILLY 520 (FRENTE AL PARque Albear) alquilo moderno sedo piso sala, cuatro cuartos, baño intercalado, comedor y cocina al fondo y servicio de criados. Altos del café El Tesoro.

SE ALQUILAN

ANIMAS ENTRE SOLEDAD Y ARAM buro, varios pisos acabados de fabricar con sala, saleta, comedor, pantry, cocina de gas, tres y cuatro habitaciones, baño intercalado de lujo, cuarto y servicio de criados. Preguntar por el encargado $40.00 a $55.00.

CALLE 23 ENTRE 6 Y 8, VEDADO acabado de fabricar hermoso apartamento, lujosamente terminado. La llave en el jardín del frente $34.00.

CAMPANARIO 612|14 ENTRE SALUD y Reina, departamentos propios para familia de moralidad. Véa al encargado $18.00.

NEPTUNO 826 FRENTE AL PASAje Giquel, magnífico local propio para comercio $65.00.

DIEZ DE OCTUBRE 66|8 A DOS CUAdras de la esquina de Tejas. Apartamentos propios para corta familia. Preguntar por el encargado $14.00.

CALLE 12 No. 208 ALTOS ENTRE 9 y 11. Vedado, hermosos altos modernos $34.00.

MALECON 675, BAJOS CASI ESQUIna a Belascoaín, hermoso piso. La llave en la misma $34.00.

SANTA EMILIA No .49 SANTOS SUArez, apartamento interior. La llave al lado.

PARA MAS INFORMES: THE NATIONAL CITY BANK OF NEW YORK Apto. Administración de Bienes TELEFONO A-9897

ALQUILERES

87 HABANA

EDIFICIO AGUILA

Aguila esq. a Apodaca, Lujoso apartamento compuesto de sala, tres habitaciones, baño intercalado, comedor al fondo, cocina y servicio de criados. Informan Aguila 814 Telf. M-3448.

CORRALES No. 411

Bajos, entre Aguila y Corrales, compuesto de sala, comedor, tres habitaciones, baño intercalado, cocina, servicio de criados y patio. Inf. Aguila 814 Telf M-3448.

MANUEL DE LA CRUZ

No. 101 esq. a Ensenada. Portal, sala, comedor, tres habitaciones, baño, cocina y patio. Inf. Aguila 814 Teléfono M-3448.

MAZON 205 ENTRE VALLE Y ZApata, primer piso. Recibidor, sala, comedor, 3 habitaciones, baño completo, cocina, cuarto y servicio de criados. $30.00 Informes Telf. U-5858.

SAN LAZARO 960 ENTRE ARAMBUro y Hospital. Casas modernas de sala, comedor, 2 habitaciones, baño completo y cocina, $25 y $28. Informes Telf. U-5858.

SAN JOSE 863 ENTRE OQUENDO Y Soledad, sala, comedor, dos habitaciones, baño y cocina, $20.00. Informes Telg. U-5858.

JOVELLAR 117, ENTRE HOSPITAL y Espada. Apartamentos interiores, sala, 2 habitaciones, baño y cocina $15 y $17. Informes Telf. U-5858.

VAPOR 117, ENTRE HOSPITAL Y Espada. Sala, habitación, baño, cocina $12.00 y $13.00. Informes teléfono U-5858.

OQUENDO 358 ENTRE SAN RAfael y San José. Apartamentos con luz, de sala, habitación, baño y cocina, $13 y $14.

HABANA. MODERNOS, AMPLIOS altos Príncipe 54, una cuadra Monte sala, comedor, 3 cuartos, baño intercalado, completo, cocina. Llave bodega. Informan F-4071.

SE ALQUILA EMPEDRADO 415 PIso bajo compuesto únicamente de dos habitaciones y baño. Informa el encargado.

SE ALQUILAN FRESCOS Y CLAROS bajos sala, comedor, 2 habitaciones buen baño, cocina, patio etc. Está pintándose. Hospital 467 casi esquina a Neptuno. Allí informan.

PASEO DE MARTI 151 (PRADO)

esquina a Refugio Alquilo espléndidos bajos de esquina propio para cualquier establecimiento comercial. Véa'o. Informes en los autos.

SE ALQUIAN MODERNOS ALTOS en Animas 1012. Sala, comedor, tres habitaciones, baño y cocina. Llaves Aramburo 107.

ALQUILO MODERNO PISITO PROpio para hombres solos o matrimonio en Lealtad 822 sala, comedor, habitación, lindísimo baño, cocina, terraza, informes en la misma y en bodega.

LEALTAD 152 ESQ. ANIMAS. MAG

níficos bajos frescos, propios consultorio médico, dentista, abogado, oficinas. Antesala, sala, 3|4 grandes, agua corriente, baño completo. De 10 a 7 p. m.

SE ALQUILA UNA PLANTA ALta de la casa Mazón 208 entre Zapata y Valle de construcción moderna. Precio $30.00. la llave en los bajos. Informes: Telf. M-6163

SAN JOAQUIN 380 BAJOS ENTRE Monte y Omoa. Se alquila planta baja, con 3 habitaciones, sala, comedor, servicios dobles modernos. Egido 560 Telf. A5-1872.

SEGUNDO PISO MODERNO BELAScoain 909, entre Figuras y Escobar, sala, saleta, 3 cuartos, baño intercalado, comedor amplio, cuarto y servicio criados, cocina y calentador gas; Informan: Belascoaín 356, altos teléfono U-5537

PRECIOS DE SITUACION

AQUI ESTA LO QUE NECESITA DESDE $12 EN ADELANTE

ESCOJA Y OFREZCA LO QUE PUEDA

MARINA o. 255 ESQ. A 25. Edificio Carreño, departamentos de 1, 2 y 3 habitaciones con sala, comedor, baño y cocina.

DEPARTAMENTOS DE UNA, dos y 3 piezas con baño en Amistad y San Miguel San Bernardino 53, o 273. San Lázaro No. 222 o No. 360.

CUBA Y TEJADILLO, ALtos, por Tejadillo. Casa de sala, saleta, comedor, 3 habitaciones, baño, cocina y cuarto y servicios criados.

INFORMES: GENIOS Y MORRO

En las mismas a cualquier hora y en las oficinas de

TELEFONO M-6747

88 VEDADO

27 Y K, 251 B ALQUILO CASA amueblada frigidaire, teléfono, gas, tres habitaciones, sala, comedor, y servicio criados, $100 Verse de 3 a 6.

SE ALQUILA UNA BUENA CASA una sola planta calle B 405 entre 17 y 19, Vedado con muebles o sin muebles.

VEDADO 16 No. 55 ENTRE 9 Y 11. Sala, comedor, 2 habitaciones, baño, cocina, cuarto y servicio de criados. $30.00. Informes Telf. U-5858.

23 ENTRE 24 Y 26 ALQUILO HERMOsos altos, acabados de fabricar con terraza cubierta, sala, biblioteca, hall, 3 habitaciones, con closets, 2 lujosos baños en colores, comedor, pantry, cocina, lavadero, cuarto y servicio de criados con entrada independiente. Precio $80, con garage $85.00. Informes en los bajos, F-7890.

MODERNO APARTAMENTO NUEVO Sala, comedor, terraza, hall, cocina, cuarto y baño de criado 3 cuartos con closets, baño de color. Calle 5 No. 855 entre A y B.

VEDADO. APARTAMENTO $34.00 con garage, sala, comedor, cocina, baño, portal, patio, servicio encargada y teléfono. Calle 8 esquina Zapata. elf. F-2488. Inés.

EDIFICIO RIVERSIDE, PISITOS INtependientes sala, 2 y 3 cuartos, baño intercalado, comedor al fondo, muy fresco, garage, 15, 18 y 25 pesos 17 esquina a 26 Vedado.

SE ALQUILA 19 Nro 1112 ENTRE 14 y 16 Vedado casa compuesta de portal, sala, 3 habitaciones, baño completo comedor, cocina, c

Once días

puede recibir **Gratis**

LOS DOS MAGNIFICOS PERIODICOS,

DIARIO DE LA MARINA

POR LA MAÑANA,

—Y—

AVANCE

POR LA TARDE.

La suscripción a estos dos periódicos sólo cuesta al mes

$1.50

Si usted se hace suscriptor antes del día 20, los recibirá en su domicilio, libre de todo costo, durante los ONCE DIAS que restan del mes.

Suscríbase

por los teléfonos:

M-7911, M-7912 y M-7913,

en nuestra Administración, para disfrutar de ese beneficio que le ofrecen los dos periódicos mejor informados y más completos que se editan en Cuba.

Las suscripciones en Provincias pueden solicitarse directamente o por mediación de nuestros Agentes.

SE CALCULA QUE UNOS TREINTA MIL POLACOS CRUZARON AYER LA FRONTERA. QUINIENTOS CINCUENTA AVIONES Y 200 TANQUES POLACOS ENTRAN EN RUMANIA

UNA DIVISION BLINDADA Y OTRA DE INFANTERIA DEL REICH FUERON DESTRUIDAS, SEGUN EL PARTE DE POLONIA

El mismo comunicado oficial informa de la muerte de dos generales y de la captura de un coronel de Alemania

Hasta ayer a mediodía habían aterrizado sesenta aviones polacos en el aeródromo de Daugavpol, los que fueron, sin pérdida de tiempo, internados. Requisa de animales domésticos

LWOW, Polonia, septiembre 18 (Havas). —Informes oficiales del mando polaco dicen que durante los combates librados en las cercacias de Grodek, cerca de esta ciudad, la segunda división blindada, de Viena, y la cuadragésima tercera división de infantería, de Linz, fueron completamente destruídas. El comandante del regimiento 134 de infantería, coronel Goerinz, fué hecho prisionero. Los generales Prizwitz y Gaffon están entre los muertos.

Sostienen que no son plazas fuertes algunas de las ocupadas por los alemanes

LWOW, septiembre 19. (Havas)—La agencia Pat informa hoy que es necesario rectificar el error de los comunicados alemanes que mencionan con frecuencia la toma de plazas fuertes. Así ciudades como Grudziadz, Thorn, Przemysl, y otras citadas por la agencia DNB como tales, para dar más valor a los éxitos militares, no son fortalezas. Todas esas poblaciones solamente poseían obras de fortificación de hace treinta o cuarenta años, que nunca fueron modernizadas y que, por consiguiente, tampoco fueron defendidas durante las últimas operaciones militares.

Requisa de animales domésticos en Polonia

LWOW, septiembre 18. (Havas).—En todo el territorio polaco ocupado, las tropas alemanas están requisando los animales domésticos. Solamente en el distrito de Wilum la requisa comprendió doce mil puercos, siete mil vacas y cuatro mil quinientas terneras. Igualmente las autoridades militares del Reich han secuestrado grandes cantidades de productos de la tierra.

Aterrizan sesenta aviones polacos en Daugavpol

DAUGAVPO, septiembre 18. (Havas). Hasta el mediodía de hoy habían aterrizado aquí sesenta aviones polacos. De acuerdo con la ley de Neutralidad fueron inmeditamente internados.

Análisis militar del comunicado del Estado Mayor alemán

BERLIN, Septiembre 18. (HAVAS).— El Deutscher Dienst comenta en los siguientes términos el comunicado de hoy del Gran Cuartel General alemán:

El ejército del Reich que opera entre Brest-Litovsk y Wlodzimierz, ha cerrado el círculo y las tropas del Sur y las del Norte se reunieron cerca de Wlodawa, sobre el río Bug, estableciendo de esa manera una línea que va del extremo Sudeste de la Prusia Oriental, hasta la frontera polaco-húngara, al Sur de Stryi. Por consiguiente, la mayor parte del territorio polonés, habitado por tres cuartas partes de la población del país, está ocupado ya por las fuerzas de Alemania. Las regiones más al Este están habitadas principalmente por bielo-rusos, ukranianos y lituanos.

En quince días las tropas alemanas han cubierto distancias considerables, rechazando al enemigo más allá de Brest-Litovsk, sobre el Bug, a una distancia de más de quinientos kilómetros.

En el sector meridional, o sea en la región de los Beskydes y Cárpatos, han estado operando tropas de montaña, que se han excedido en los servicios prestados. La zona atravesada por nuestras fuerzas el domingo, al Sur de Lemberg (Lwow), comprende un distrito minero rico en pozos petrolíferos (Drohobycz y Boryslaw), que suministra carburante que los ingleses pretendían controlar. El ejército alemán tiene, además, una serie de contingentes sueltos, distribuídos cerca de Wyzsogrod, al Suroeste del Vístula, cerca de Modlin, al Norte de Varsovia, y cerca de Grodek, al Este de Lemberg. Estos grupos combaten aisladamente con los enemigos, estando ahora dedicados a una labor de «limpieza» de los destacamentos grandes y pequeños que ha dejado tras sí el ejército de Polonia. Pronto el resto de las fuerzas polonesas será transportado a los campos alemanes de prisioneros.

SE REUNIERON LOS DELEGADOS DE RUSIA Y DEL JAPON PARA PONER EN VIGOR EL PACTO CELEBRADO

HSINGKING, Sep. 18. (Transocean).— Comunica la agencia DOMEI haberse entrevistado en una zona neutral, entre las posiciones rusas y japonesas, los parlamentarios de ambos bandos para acordar los detalles de poner en vigor el acuerdo.

La delegación japonesa ha sido dirigida por el Teniente Coronel Tanaka y la soviética por varios oficiales bajo el mando del Comandante General Potapow y un Comandante de las fuerzas de la Mongolia Exterior.

Acordóse volver a celebrar una reunión formal de los parlamentarios.

EN EL ESCENARIO DE LA GUERRA

18 DE SEPTIEMBRE DE 1939

LA CAMPAÑA DE POLONIA

Ante los acontecimientos que en las últimas 48 horas han ocurrido en los dos frentes de esta campaña, el resultado no puede ser más adverso para las armas polacas. El comunicado alemán que hoy ve la luz, al dar cuenta de los lugares alcanzados por sus fuerzas, traza casi una línea recta de Norte a Sur, que seguramente es la señalada por el Estado Mayor al iniciarse la campaña. Este trazado comprende las plazas de Bialystok, Brest-Litovsk, Wlozzimierz, Kamionka y la zona al Este de Lemberg, para seguir hacia el Sur por la también parte Este de Stryj, y finalizar en los Cárpatos, en las cercanías de Grofa.

Teniendo en cuenta la rapidez de las operaciones realizadas, aunque a partir de la línea que hoy presentan no se siga más al Este, dentro del perímetro conquistado han quedado los núcleos de rezagados que, en las operaciones de limpieza, quedarán en breve eliminados como combatientes.

Entre los núcleos cercados figura la población de Lemberg, el resto de las divisiones polacas que están encerradas entre los cauces de los ríos Bsura y Vistula, los que han quedado en la zona suroeste de Wyszogdod.

Ante la fuga a Rumanía y Latvia del resto de la aviación polaca, se han retirado del teatro de esta campaña los escuadrones alemanes.

También el comunicado alemán repite hoy lo relacionado con el emisario que anunciaron los defensores de Varsovia para entablar las negociaciones que darían término al sitio de la ciudad. Como los informes posteriores resultan contradictorios, es de suponer que el mayor bolsón que han dejado a retaguardia los invasores, terminará por entregarse en las próximas horas.

La invasión que se inició hace cuarenta y ocho horas por el Este y que ayer había cubierto un promedio de 50 kilómetros en tierras polacas, ha continuado adelante. Se reporta la captura de Wilma en el Norte y de Zaleszczyki en la frontera con Rumanía, precisamente en el paso que en el río Dniestre tiene el ferrocarril de Tarnopol a Czernowitz o Cernauti, como se le llama en las informaciones que llegan de Rumanía.

La velocidad desarrollada por las fuerzas soviéticas guarda relación con la escasa resistencia que encontraron en las filas del maltrecho ejército polaco.

FRENTE OCCIDENTAL

En este frente, según el comunicado oficial de Berlín, no han ocurrido hechos que merezcan mención alguna, salvo el derribo de un avión francés. El parte oficial del Estado Mayor francés coincide con el de sus adversarios. Reporta tranquilidad en todo el frente, salvo los tiroteos de las avanzadillas.

En los despachos no oficiales, pese a los comunicados de ambos mandos—que dicen todo lo contrario—, se anuncia que se generalizó la lucha en el sector del Sarre. Al entrar en detalles dícese que se combate a 10 millas al Norte de Saarlautern, en las cercanías de la aldea alemana de Felsberg; el informador está equivocado, porque la mencionada aldea de Felsberg se encuentra precisamente al Sur de Saarlautern, entre esta población alemana y la frontera de Francia, y a dos kilómetros de las mugas que marcan la divisoria entre los dos países. Entre la aldea francesa de Bedersdof y la villa de Saarlautern, pese a los rodeos que da la carretera, la distancia es de 10 kilómetros. Si trazamos una línea recta se reducen a siete, y dentro de esta faja de siete kilómetros está la aldea mencionada, que ocupa un punto a dos kilómetros de la línea fronteriza y a cinco de la villa de Saarlautern.

Abatido por el cansancio y la pena, hizo ayer su entrada en Rumania el Mariscal de Polonia, E. Smigly-Rydz

El Gobierno rumano ha ratificado ayer sus propósitos de mantener su neutralidad. Al Presidente de Polonia y a los miembros del Gabinete se les ha señalado su residencia

BUKAREST, Septiembre 18. (HAVAS).— Quinientos cincuenta aviones polacos están ya en los aerodromos rumanos. Doscientos tanques, también poloneses, y mucho material de guerra, están en las proximidades de Cernauti. El consulado de Polonia en esta última calcula que treinta mil polacos, civiles y militares, cruzaron hoy la frontera.

El Embajador de Francia en Varsovia, León Noel, salió de Cernauti esta tarde, así como los miembros de la misión militar francesa en Polonia. Son esperados en cualquier momento en Bukarest.

A la una de la madrugada entró en Rumania el Mariscal Smigly-Rydz, profundamente abatido

CERNAUTI, Septiembre 18. (Por ROBERT RIEFFEL, corresponsal de la Agencia HAVAS).— He obtenido los detalles siguientes sobre la entrada en Rumanía del mariscal Edouard Smigly-Rydz, Jefe del Ejército de Polonia. A la una de la madrugada del lunes el general Slawoj Skladowski, Primer Ministro polaco, se presentó en el puesto aduanero de Wicnicea, frente a Kuty, y pidió al Coronel Pelimont, agregado militar a la Legación rumana en Varsovia, que facilitase el cruce de la frontera al Mariscal. Momentos después el Jefe Supremo de las tropas polonesas llegaba a pie al puente, en compañía de uno de sus ayudantes, el Coronel Munich.

Revelando en su rostro una intensa fatiga física y moral, saludó al coronel rumano y después tomó un automóvil, en el que llegó horas más tarde a Cernauti.

Distribuyen por Rumanía a los miembros del Gobierno polaco

CERNAUTI, Rumania, Septiembre 18. (Por MAURICE CASTAGNE, corresponsal de la Agencia HAVAS).—El Presidente de Polonia, doctor Ignatz Moscicki, quien pasó la noche del domingo en el palacio Metropolitol, en la Bukovina, partió hoy hacia Bicaz, donde fijará su residencia. Los miembros del Gobierno polaco serán instalados esta noche en Slanika, y el Mariscal Smigly-Rydz, Jefe del Ejército polonés, está bajo custodia en Craiova. Cuatro mil quinientos refugiados que llegaron a Rumanía en automóvil, recibieron permiso para salir del país. Cinco mil oficiales y soldados que se presentaron individualmente en diferentes lugares de la frontera para evitar ser capturados por las tropas soviéticas, fueron ya internados en los campos de concentración.

En el aeródromo de Bucarest se encuentran ya más de cien aviones militares poloneses, muchos de ellos muy averiados.

Desde por la mañana la línea limítrofe está cerrada, del lado de Rumanía. Se necesita una autorización especial para atravesarla. Un cordón de tropas mantiene estrecha vigilancia.

Rumanía ratifica que mantendrá su neutralidad en el conflicto europeo

BUKAREST, Rumanía, Septiembre 18. (HAVAS).— La presidencia del Consejo de Ministros informa oficialmente que Rumanía mantendrá una actitud de estricta neutralidad hacia los beligerantes, y que continuará velando por la defensa de sus fronteras.

Aunque hasta el momento no se ha resuelto nada, se dice que los miembros del Gobierno polaco que se refugiaron en Rumanía, pronto serán autorizados para abandonar individualmente el territorio de ese país.

BERNA, Septiembre 18. (HAVAS).—Un mensaje de la Agencia DNB dice que el Presidente de Polonia, Ingtaz Moscicki y su familia, son conducidos en un tren especial a la estación balnearia de Dicaz en los Cárpatos Orientales, donde residirá en un pequeño castillo propiedad de la familia real rumana. Los miembros del Gabinete de Varsovia van a la termal de Slanic, en Moldavia. El Gobierno rumano ha impuesto ambos lugares de residencia.

Rumanía se queda con 500 aviones que aterrizaron al

Tenía antes ochocientos y con los que ha confiscado tendrá fuerza apreciable

NEW YORK, Sep. 18. (Exclusivo).—Despachos de Bucarest al «Herald Tribune» dicen que con los 250 aviones de guerra polacos que llegaron al aeropuerto de Cernauti esta noche el gobierno de Rumanía ha adquirido un total de 500 aparatos de la fuerza aérea polaca.

Otros 20 aterrizaron en Latvia y fueron confiscados.

Rumanía tenía 800 aviones antes de comenzar las hostilidades. Con los confiscados, en los últimos días, la fuerza aérea rumana adquiere tamaño regular.

Los tripulantes de los aviones polacos fueron puestos bajo la custodia de las autoridades militares. Algunos de ellos, que llegaron en cuatro grandes aviones de bombardeo, estaban heridos y fueron hospitalizados.

MITINES PATRIOTICOS EN CHINA CON MOTIVO DEL ANIVERSARIO BELIC

CHUNGKING, China, Sept. 18.—(AP).—Se celebraron hoy mitines patrióticos en toda China, con motivo del octavo aniversario del incidente de Mukden, que culminó en la presente guerra de China.

Madame Chiang Kai-Shek aprovechó la ocasión para pedir 400 chaquetas de algodón para los soldados chinos.

Mientras funcionarios chinos de menor categoría, que habían estado estacionados en la Manchuria, asistían a las reuniones de patriotas, el comandante de las fuerzas chinas en ese territorio, el «joven mariscal» Chang Sueh-Liang, permanecía completamente olvidado.

La Prensa de los Estados Unidos se despacha a su gusto condenando la invasión de Polonia por los rusos

El «Times» califica el acontecimiento como «la traición rusa» y el «Herald» dice que el armisticio misterioso con Japón es el inicio de una gran alianza de Rusia con Alemania y Japón

NUEVA YORK, septiembre 18. (Exclusivo).—La prensa americana critica la invasión de Polonia por Rusia.

El «World Telegram» titula su editorial «Neutralidad, estilo ruso», y dice:

«Las palabras de Molotoff acerca de que Rusia cumplirá su deber sagrado suenan mal. La palabra «sagrado» no pertenece a su vocabulario. Rusia es todavía neutral; pero «está llena de júbilo por las nuevas victorias de su ejército en el frente.» El editorial ridiculiza el irónico contraste entre la palabra «neutralidad» de Molotoff y el avance de que se jacta de su ejército en Polonia.

El «Post» dice: «La bancarrota moral del comunismo se ha completado con la invasión de Polonia. En igual forma la amenaza contra lo que aún queda de decencia y orden en Europa se remonta a proporciones de pesadilla.»

El «Times» titula su editorial «La traición rusa», y dice:

«Por el precio de una parte de Polonia, Stalin vendió a Francia e Inglaterra, con quienes aparentaba estar negociando amistosamente... Después que Alemania mató a la presa, Rusia se apresuró a apoderarse de los huesos que Alemania no puede tragar. Moscú desempeña el noble papel de hiena del león alemán.»

El «Herald Tribune» dice que Stalin administró un segundo golpe monumental a Europa, «cuyas consecuencias no se pueden exagerar.»

«Es ocioso —dice— perder tiempo sobre el cinismo descarado con que ha completado su traición a los polacos sangrando, o la hipocresía desnuda de la declaración de Molotoff. El tomar a un pueblo bajo la protección es ahora el sinónimo de rapto y asesinato internacional, y Stalin, que hizo más que nadie, fuera de Hitler, para precipitar el conflicto, declara que uno de sus fines es «librar a los polacos de la desastrosa guerra en que los metieron sus dirigentes.»

El «Herald» agrega que el armisticio misterioso con el Japón fué la señal para la invasión de Polonia y el indicio de una gran alianza ruso-germano-japonesa que atacará a las democracias en todos los lados en que sean vulnerables.

«Estos temores parecerán remotos aún, pero no es posible dejar de considerarlos en vista de los acontecimientos rápidos, cínicos y trágicos de la Historia de las últimas cuatro semanas... De estos acontecimientos una cosa es cierta: Que con soltar al ejército rojo por los campos occidentales cualquier esperanza de restablecer, en esencia, al mundo pre-hitleriano, tiene que desaparecer; la guerra, sin embargo, podrá continuar, convirtiéndose en un diluidor en el que todo el sistema se desintegrará y de ese crisol nacerá una Europa nueva y un mundo nuevo.

«Para estimar las fuerzas que están empeñadas, para adivinar los fines reales de los déspotas irresponsables que han arrojado a la sociedad occidental al crisol, la profecía basada en lo pasado es imposible.

«Pero mirando las posibilidades, ningún americano puede ahora encogerse de hombros y decir que lo de Europa no nos atañe y que debemos aislarnos por completo.

«¿Puede un hombre razonable decir, como pretenden los partidarios del aislamiento, que nuestros intereses nacionales no están amenazados?» Según el «Herald», esa alianza germano-rusa-japonesa representa una amenaza tremenda para los Estados Unidos.

LOS POLACOS CONTINUARAN TENIENDO EMBAJADOR EN WASHINGTON

WASHINGTON, septiembre 18. (AP).—El Conde Patocki, Embajador polaco, continuará representando a Polonia en los Estados Unidos, a pesar de la desintegración de ese país, según dijo esta noche un representante del departamento de Estado.

Su posición será análoga a la de Vladimir Hurban, Ministro de Checoeslovaquia, quien ha permanecido en esta capital como Ministro checo desde la desaparición de su país en el mes de marzo.

El Departamento de Estado trató hoy de arreglar el status de la representación americana en Polonia. El Secretario Hull anunció que el Embajador Anthony J. Drexey irá a Francia después de cruzar la frontera de Rumanía, con el personal de la Embajada.

Si el Gobierno polaco estableciera su Cuartel General en París, la Embajada americana en Polonia probablemente se quedaría en la capital francesa.

LA FLOTA RUSA DEL BALTICO CONTRA LOS SUBMARINOS POLACOS

MOSCU, Sept. 18. (AP).—La flota soviética rusa del Báltico está «tomando medidas» contra los submarinos polacos que se cree están escondidos en aguas de ese mar, según anuncia oficialmente la agencia Tass.

EL QUE FUE JEFE DEL ESTADO MAYOR DE PILSUDSKI SE HIZO CARGO DEL MANDO DE LAS FUERZAS QUE AUN LUCHAN

UN SOLO PILOTO FRANCES DERRIBO A TRES AVIONES ALEMANES EN EL FRENTE

PARIS, septiembre 18. (AP).—Un solo piloto francés derribó hoy a tres aeroplanos germanos en un combate sobre el frente occidental, según dicen las autoridades francesas de esta capital.

Las informaciones procedentes de las líneas del frente que han llegado a París dicen que los aeroplanos galos han estado activos, saliendo el encuentro a los aparatos enemigos.

El as francés, cuyo nombre no aparece en los despachos, derribó a los tres aviones germanos en rápida sucesión.

Los aparatos alemanes, que según parece cayeron detrás de las líneas francesas, eran «Messerschmitd».

DEJADOS EN LAS COSTAS DE INGLATERRA POR UN SUBMARINO ALEMAN, LOS TRIPULANTES DE UN BUQUE TORPEDEADO

BERLIN, septiembre 18. (Transocean).—Hoy lunes, noche, comunican las emisoras alemanas haberse hundido por un submarino alemán el vapor pesquero inglés «Rudyard Kipling». El propio submarino salvó a la tripulación de trece personas alimentándolas, vistiéndolas y dejándolas después en una ballenera cerca de la costa de Inglaterra.

DIRIGE WOROSCHILOW, LAS OPERACIONES DEL EJERCITO RUSO EN POLONIA

ROMA, septiembre 18. (Transocean).—Según conmunica el diario «Avenir» de Moscú, dirige el Comisario de la Guerra, Woroschilow, personalmente, las operaciones del ejército rojo en Polonia.

Dicen de Bucarest que los ejércitos rusos y alemanes tratan de ganarse la delantera en la ocupación de Lwow

Las fuerzas rusas que en las primeras horas cruzaron la frontera ayer, penetraron en territorio de Rumanía, por lo que el jefe de un regimiento de tanques dió explicaciones

CERNAUTI, Sept. 8. (Por MAURICE CASTEGNE, corresponsal de la Agencia Havas). — Según informes dignos de fe llegados a la frontera, esta mañana llegaron las avanzadas de las tropas soviéticas, a la línea rumana. Destacamentos blindados rusos atravesaron la misma frontera, por Zaleszyki, por el puente internacional sobre el río, y por algún tiempo estuvieron en posesión de la parte rumana de éste.

Llega a Cernauti el rumor de que después de la huída a Rumanía del mariscal Smigly-Rydz, el general Sosenkowski, exjefe de Estado Mayor del difunto mariscal Pilsudski, ha asumido el comando de los ejércitos de Polonia, que continúan batiéndose con los alemanes en los sectores en que todavía se lucha.

Desmienten que un diplomático de EE. UU. conferenciase con los rusos

BUKAREST, septiembre 18. (Havas).—La noticia de que un diplomático norteamericano se había puesto en contacto con el comando de las tropas soviéticas invasoras de Polonia, el domingo, ha sido desmentida. Lo único de cierto en la cuestión es que el Agregado a la Embajada de los Estados Unidos en Varsovia, se dirigía a Kolomya, en un automóvil, sobre el cual ondeaba la bandera de su país. En el camino encontró varios destacamentos poloneses, y más adelante una sección de tanques rusos, iniciando entonces el retorno a Kuty, de donde procedía.

Sobre Lwow los ejércitos ruso y alemán

BUKAREST, Sept. 18. (Havas). — Esta noche se sabía que los ejércitos ruso y alemán han iniciado marchas forzadas, para llegar a Lwow, uno antes que el oro.

Estuvieron unos momentos los tanques rusos en territorio rumano

CERNAUTI, Rumania, Sepbre. 18. (Havas).—Noticias de la frontera polaco-rumana informan que los tanques rusos avanzaron esta mañana por el puente que une Wicnesse (Rumanía) con Kuty (Polonia), entrando en territorio rumano. El coronel soviético jefe del regimiento de tanques a que pertenecían las máquinas, se presentó después ante un oficial de Rumania, para darle excusas por lo ocurrido.

ENTRARON LOS RUSOS EN WILNA A LAS 10 P. M.

RIGA, Septiembre 18. (Transocean).— Comunícase en esta haber entrado las tropas soviéticas en Wilna, a las 10 de la noche.

La resistencia polaca ha sido relativamente débil.

MAS DE 15,000 REFUGIADOS POLONESES EN RUMANIA; DIEZ MIL SON MILITARES

BUCAREST, Rumanía, septiembre 18. (Havas).—El total de refugiados polacos en Rumanía se eleva, según informes oficiosos de esta noche, a más de quince mil, de los cuales diez mil son oficiales y soldados, ya desarmados e internados; cuatro mil quinientos civiles, en su mayoría miembros de la aristocracia polonesa, y unos cuatrocientos niños.

CURIOSO MENSAJE DE LA RUSIA ROJA

Aunque con las consiguientes reservas sobre su autenticidad, ofrecemos a continuación el «curioso» mensaje que recogió un diario londinense y que contribuye notablemente a aumentar la confusión enorme que existe en el mundo a partir del pacto ruso-germano:

LONDRES, septiembre 18. (Exclusivo).—El radio de Moscú, en discursos de hoy oídos en la oficina del «Daily Telegraph», aseguraba que la invasión de Polonia había sido no sólo con el objeto de «proteger» a los polacos, sino el de abrir nuevas vías para el triunfo del comunismo en el mundo

«La marcha del comunismo fué detenida por Pilsudski en 1920», dice el **Daily Telepraph** que anunció Moscú.

Agrega el despacho citado que con la unión de dos «cerebros como Hitler y Stalin» el comunismo continuará extendiéndose por el mundo ya bajo la bandera roja de Rusia, o la swástica de Berlín.

La embajada alemana en Washington informó que se había comprobado el uso de gases por las tropas polacas

El alto mando del Ejército alemán informó ayer que la campaña de Polonia estaba terminada. A retaguardia del frente los destacamentos polacos se hallan dispersos

WASHINGTON, septiembre 18. (AP.) — La Embajada alemana aseguró esta noche en una nota que las tropas polacas en retirada habían dejado minas con gases de mostaza en un puente en Jaslo, con violación del convenio internacional de 1925 contra el empleo de gases venenosos en la guerra.

«El 8 de septiembre—dice una comunicación recibida por la Embajada—un destacamento de soldados alemanes eliminó una barricada de árboles del puente Jasiolka en Jaslo, Polonia, cuando hicieron explosión varias minas, sufriendo 14 soldados las consecuencias de la terrible combustión en sus órganos respiratorios y en los pulmones.

«Dos de los soldados han muerto ya. Doce están en el hospital militar de Jasco, uno de ellos agonizando. Una comisión especial de médicos, funcionarios y expertos químicos, que se envió en ación a Jaslo, después de una minuciosa investigación, ha encontrado pruebas concluyentes de que las minas polacas contenían gases de mostaza. De esta manera Polonia ha violado la convención de Junio 17 de 1925, que prohibe el uso de gases venenosos.»

Declara el mando supremo alemán que la campaña de Polonia esta terminando

BERLIN, septiembre 18. (Havas). Según la agencia DNB, el comando supremo de los ejércitos alemanes dió hoy el siguiente comunicado:

«La campaña de Polonia toca a su fin. Después de haber rodeado completamente a Lemberg (Lwow) y de haber tomado a Lublin, parte del ejército oriental alemán se encuentra sobre la línea general Lembergo-Wlozimierz-Brest Litovsk-Bialystok, ocupando así un extenso territorio polaco. A retaguardia de ese frente los destacamentos dispersos del ejército polonés, que ocupaban diversas posiciones, fuero aniquilados o capturon prisioneros. La mayor parte de esos grupos de fuerzas, que consistían en la cuarta parte del ejército de Polonia, está encerrado entre Bug y el Vístula.

El comando de la defensa de Varsovia comunicó el domingo por radio, al del ejército alemán, que iba a enviar un parlamentario, cosa que fué aceptada por el último. Sin embargo, hasta media noche de ese día no se había presentado emisario alguno.

La aviación alemana atacó con éxito a las tropas polacas al Sur de Wyszogdod. No se han visto más aviones poloneses en ninguno de los frentes. El ejército alemán del aire ha cumplido su misión. Varias de sus unidades están ya concentradas y dispuestas para realizar otra misión.

En el frente occidental no ha habido operaciones militares importantes. Cerca de Saarbrucken un avión francés fué abatido por otro alemán de caza. No ha habido ataque aéreo alguno contra Alemania.

Numerosos polacos se refugian en territorio de Latvia

RICA, Latvia, septiembre 18. (Havas). — Los refugiados polacos están cruzando la frontera de Latvia, por grupos pequeños. Se les conduce a campos de concentración especialmente preparados para ellos. No se ha observado hasta hoy por la noche movimiento en masa alguno de los civiles poloneses.

Por otra parte, una lancha de motor en la que viajaban cinco oficiales de Marina y cuatro marineros llegó a aguas letonas, siendo internados los nueve hombres, todos polacos. Además varias docenas de aviones militares del ejército polonés aterrizaron en diferentes lugares de Latvia, siendo internados los aviadores y los aparatos.

NOMBRADO GIUSEPPE BASTIANINI EMBAJADOR DE ITALIA EN LONDRES

ROMA, septiembre 18 (Havas). —Giuseppe Bastianini fué nombrado hoy embajador de Italia en Londres, sucediendo a Dino Grandi, recientemente designado ministro de Justicia.

Nacido en Perusa en 1899, fue primer secretario de la Federación Fascista de la Umbria. En 1926 el Primer Ministro Mussolini le confió la subsecretaría de Economía Nacional. El mismo año, en noviembre, fué nombrado ministro plenipotenciario y enviado a Tánger, para ser trasladado más tarde a Lisboa y a Atenas. Ya embajador, representó a Italia en Varsovia. En 1936 lo hicieron subsecretario de Estado, cargo del cual pasa ahora a la embajada en Inglaterra, uno de los puestos más difíciles de la diplomacia itala.

M.E.C.D. 2016

SUPLEMENTO DIARIO EN ROTOGRABADO

DIARIO DE LA MARINA

ACTUALIDAD NACIONAL E INTERNACIONAL

LA HABANA, Martes, 19 de Septiembre de 1939

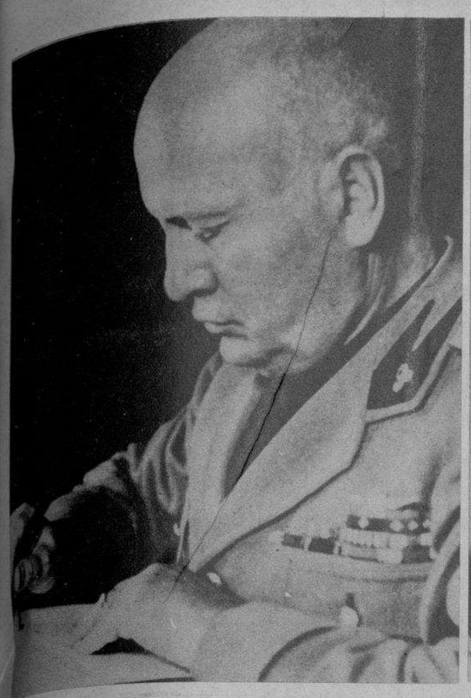

MUSSOLINI (Italia)

M. DALADIER (Francia)

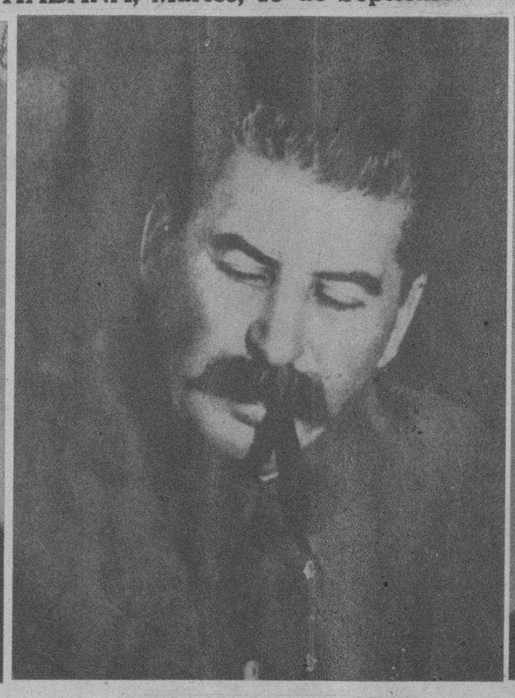

JOSEF STALIN (Rusia)

NEVILLE CHAMBERLAIN (Inglaterra)

ADOLFO HITLER (Alemania)

TIENDE A GENERALIZARSE LA GUERRA EN EUROPA

CAROL II (Rumania)

PRINCIPE PABLO (Regente de Yugoeslavia)

La intervención inopinada de los Soviets en Polonia, ha dado, en horas un carácter general a la lucha europea, hasta el momento localizada entre Alemania, Francia, Inglaterra y Polonia. Particularmente para esta última, ha representado la imposibilidad de prolongar su defensa. Pero en el agitado panorama europeo, tal intervención representa algo de proporciones hasta el momento imposibles de aquilatar. No obstante, ya se apunta una generalización del conflicto, que parece inmediata, o a lo sumo para días próximos—oscuros, dramáticos e inciertos—. Las repúblicas del Báltico —Lituania, Letonia y Estonia—cuyos territorios pertenecieron a Rusia hasta la guerra europea, se sienten amenazadas; Rumania, cuya región de la Besarabia también perteneció a Rusia, ve sus fronteras inquietadas por el golpe ruso; y como consecuencia de la posible generalización del conflicto, Yugoeslavia, Grecia y Turquía, sienten la necesidad de alinearse en los frentes que, sin disputa, habrán de dibujarse bien pronto.

Por su parte, la acción rusa obligará a definir su actitud a Francia, Inglaterra e Italia, cuyas tropas de Albania parece que ya se han movido no se sabe en qué sentido.

En Berlín justifican la actitud rusa; y por su parte, el gobierno de Stalin dice que su entrada en Polonia tiene sólo el carácter de protección a sus connacionales de raza.

De todas suertes, los rostros que insertamos en esta página, imperturbables en las fotos, tendrán que contraerse y actuar en no largo plazo.

REY JORGE (Grecia)

REY BORIS I (Bulgaria)

ALMIRANTE HORTY (Regente de Hungría)

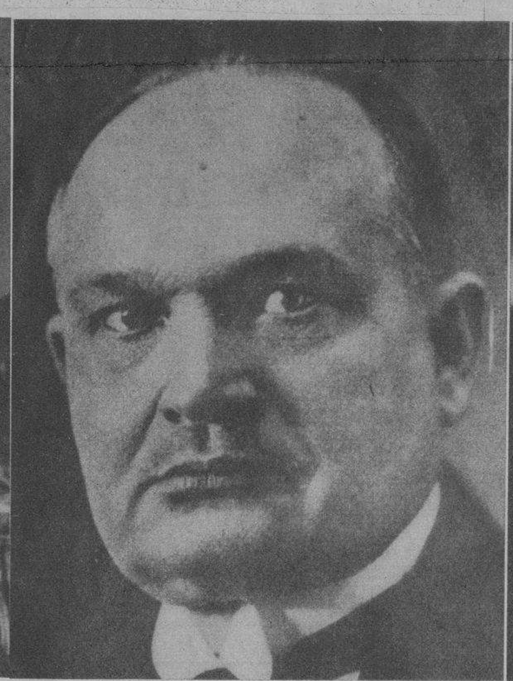

CONSTANTIN PAETS (Presidente de Estonia)

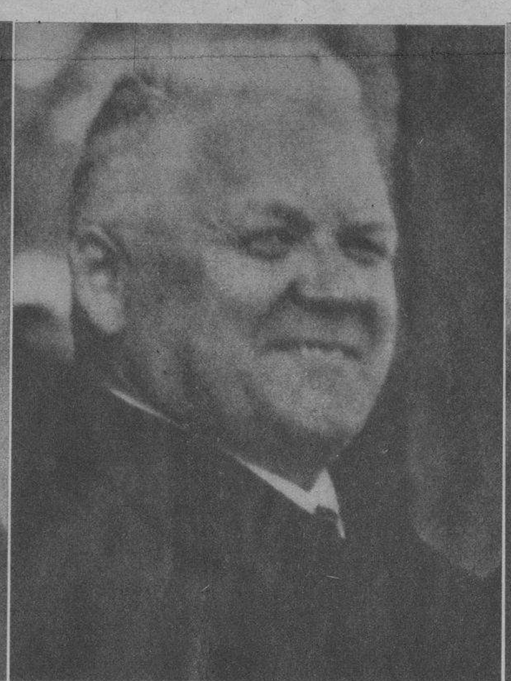

KARLIS ULMANIS (Presidente de Letonia).

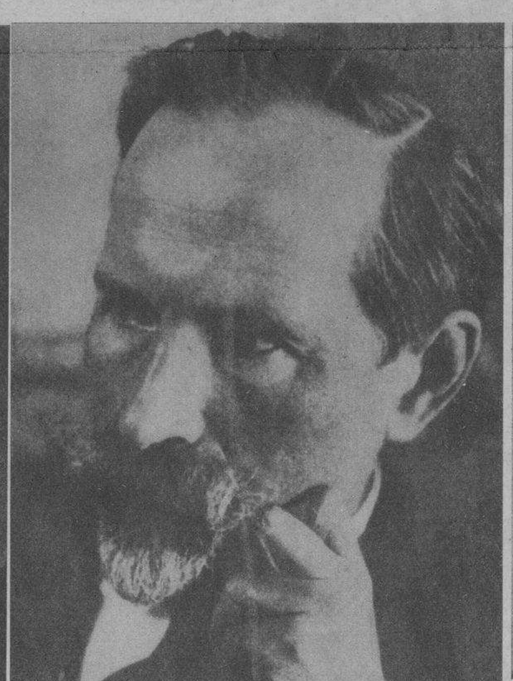

ANTANAS SMETANA (Presidente de Lituania).

ISMET INONU (Presidente de Turquía)

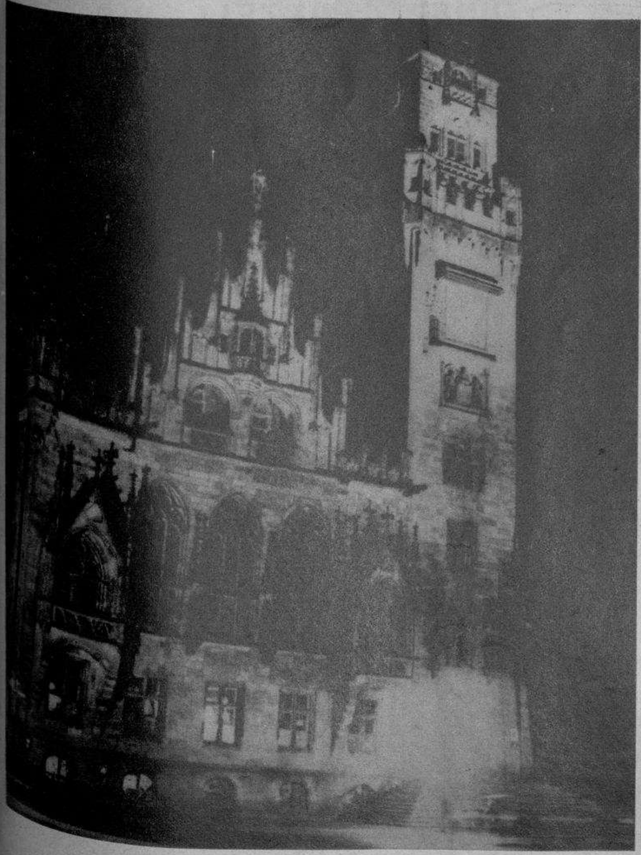

LA CASA CONSISTORIAL de Sarrebruken, en el Valle del Saar. La capital de la rica zona minera—que está sólo a unas millas de la frontera francesa—no ha sido alcanzada aun en el avance francés que viene realizándose desde el inicio de las hostilidades en Occidente. (Foto Wide)

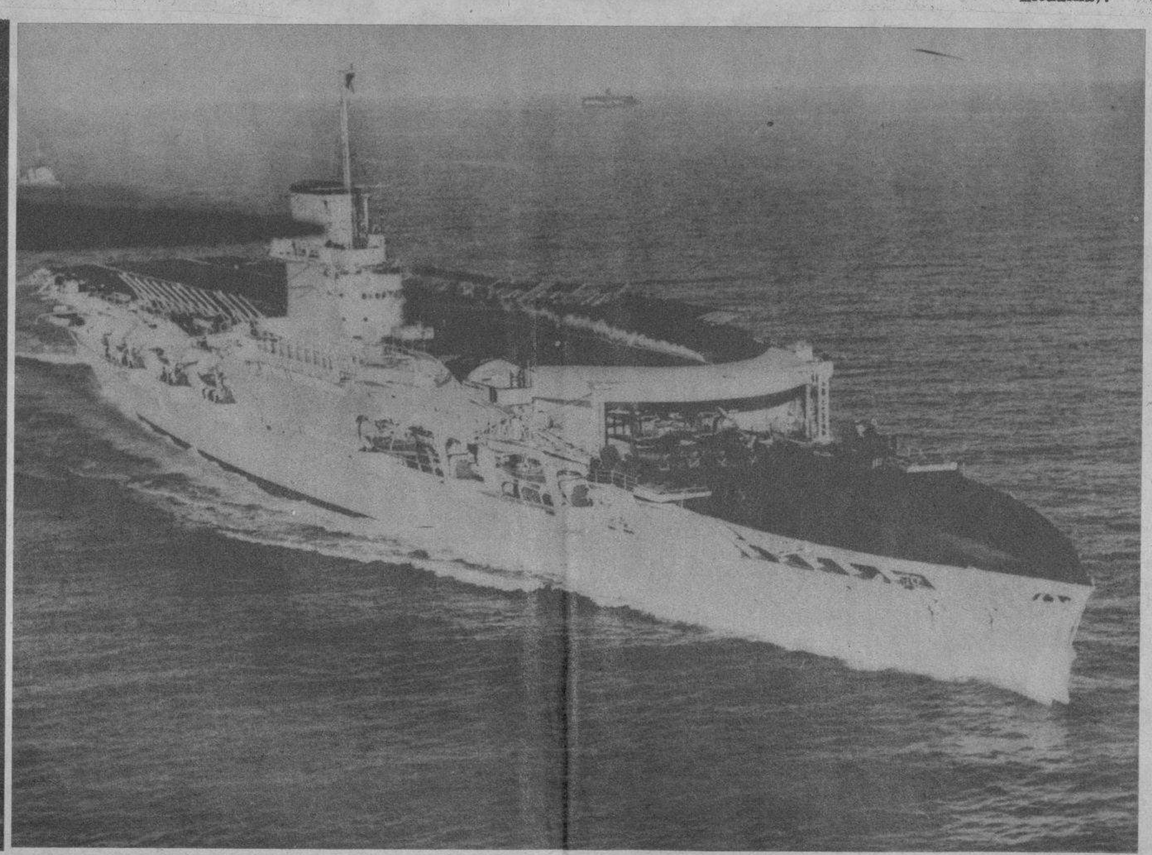

HASTA EL MOMENTO, ningún buque de guerra había sido afectado por la campaña submarina; pero el domingo fué torpedeado el porta-aviones «Couraugeous», que desplaza 22.500 toneladas, llevando a bordo una dotación de cerca de 1.000 hombres entre oficialidad y marinería. El «Couraugeous» tenía una capacidad para transportar tres escuadrones de aviación. En la foto se destaca el buque en primer término, y al fondo, otro, gemelo del torpedeado, el «Glorious».

LOS SOLDADOS franceses se hallan, desde el inicio de las hostilidades, en el Valle del Saar, habiendo realizado algunos progresos en esa zona, según los partes de procedencia francesa. Esta foto nos muestra una calle de St. Ingbert, en esa región, aun no alcanzada por el avance. (Foto Wide)

M.E.C.D. 2016

SATISFACIENDO LOS DESEOS DE NUMEROSOS DE NUESTROS LECTORES REPRODUCIMOS HOY EN ESTA DOBLE PAGINA UNO DE LOS MAPAS DE EUROPA, PUBLICADOS HASTA LA FECHA EN CUBA. EN EL SE INCLUYEN TODAS LAS REGIONES DONDE HOY SE LUCHA Y HASTA LAS ULTIMAS MODIFICACIONES, LA INCORPORACION DE ALEJANDRETA A TURQUIA. IGUALMENTE SE HA PERFECTAMENTE ESTABLECIDA LA IDENTIDAD DE LAS COLONIAS, EN LA ORILLA AFRICANA DEL MEDITERRANEO.

SI QUIERE VER LAS ULTIMAS ESCENAS DE LA GUERRA EUROPEA VAYA AL

REX
CINEMA
SAN RAFAEL Y AMISTAD

QUE LAS EXHIBE EN LOS NOTICIARIOS AMERICANOS Y UNO FRANCES QUE RECIBE DOS VECES POR SEMANA EN AVION

M.E.C.D. 2016

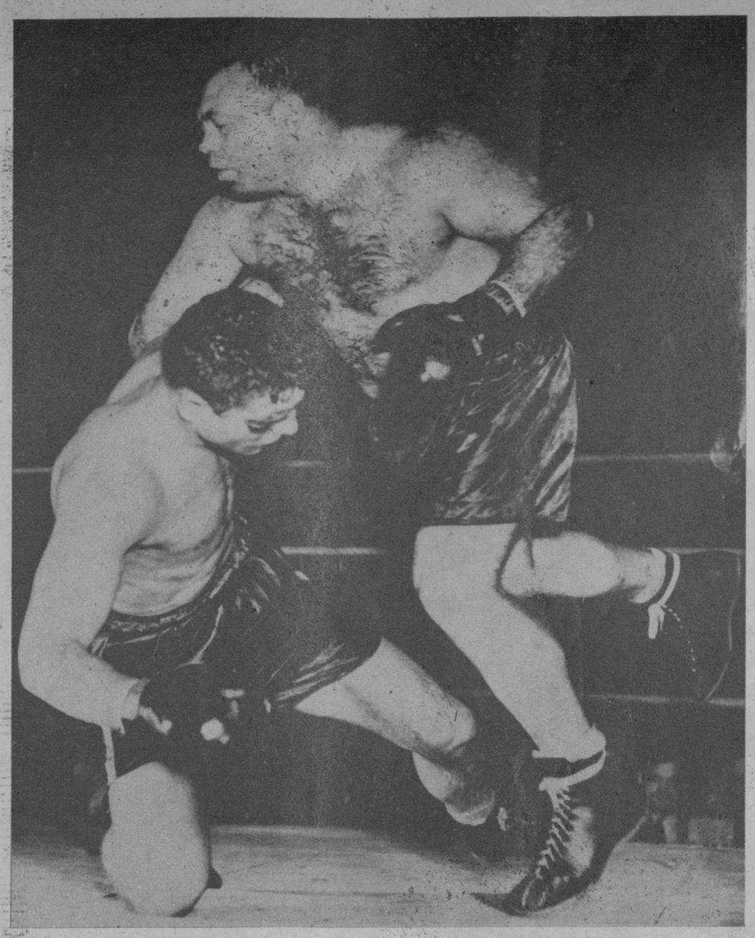

UNA MAGNIFICA instantánea en la que aparecen Lou Nova (de rodillas) y Tony Galento durante el más sangriento encuentro de boxeo celebrado en los últimos tiempos. El encuentro tuvo lugar en Filadelfia, el pasado viernes, venciendo Galento al detenerse la pelea en el décimo cuarto round de la pelea. (Foto Wide)

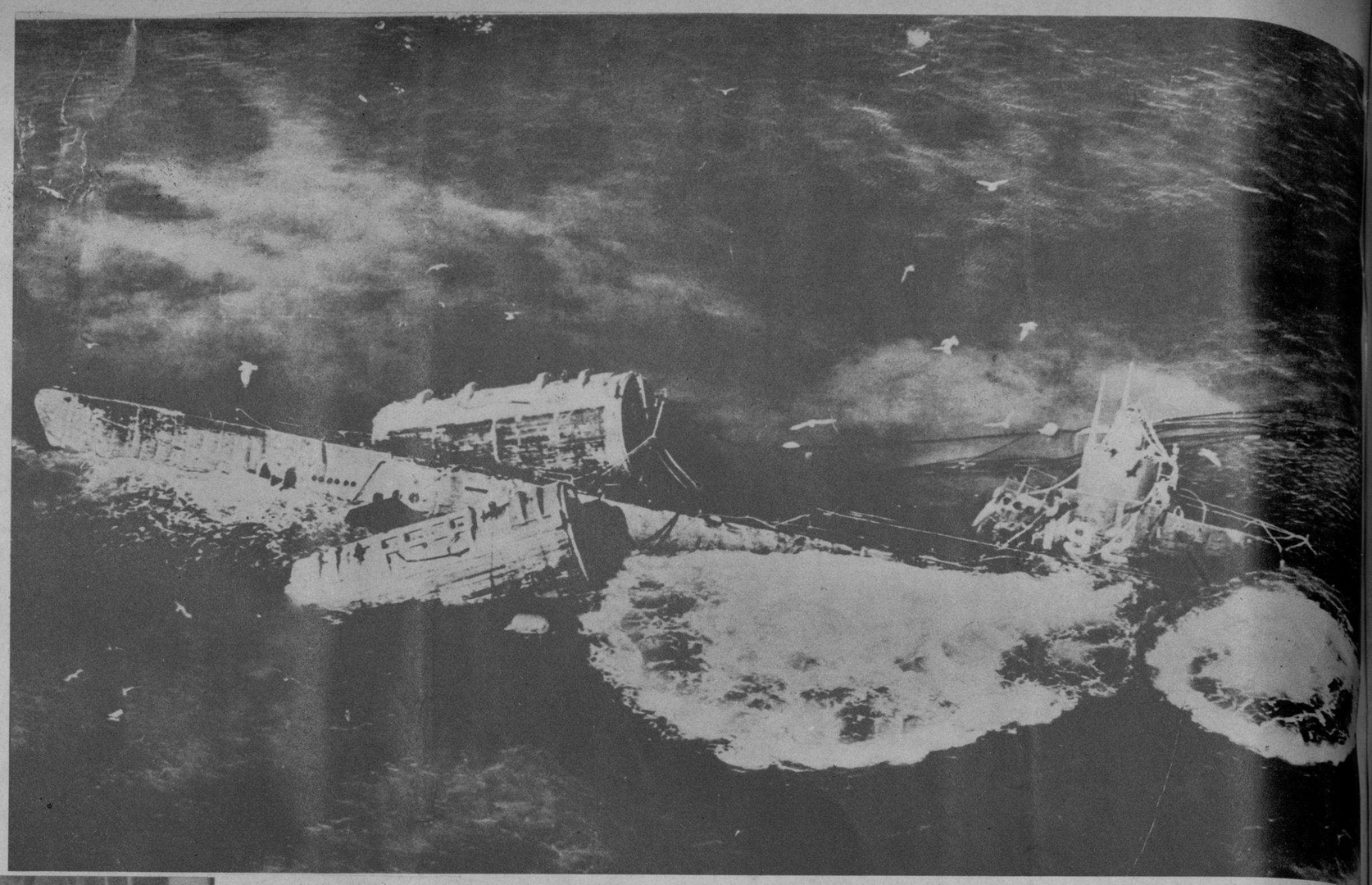

POR FIN rescatado el «Squalus».—Tras dos tentativas anteriores infructuosas para sacar del fondo del mar al submarino americano, he aquí dos fotos representando otros tantos instantes de la operación de rescate, llevada a cabo con éxito esta vez en aguas de Portsomuth, el pasado miércoles. En la foto superior: el «Squalus» cuando emergía de las aguas empujado por los pontones; luego, el submarino ya entrando en el dique seco de aquella base naval. (Fotos Wide)

CON ASISTENCIA de Mons. Manuel Ruiz, Arzobispo de la Diócesis habanera, se procedió ayer a la apertura del curso 1939-40 en el Seminario de San Carlos. En una de estas dos fotos aparece el Rector R. P. Evelio Díaz, prestando el juramento de ritual en la capilla, ante el ilustre Prelado de la Habana; y un grupo de seminaristas y profesores, rodeando a la primera autoridad eclesiástica, después de la solemne apertura. (Fotos D. M.)

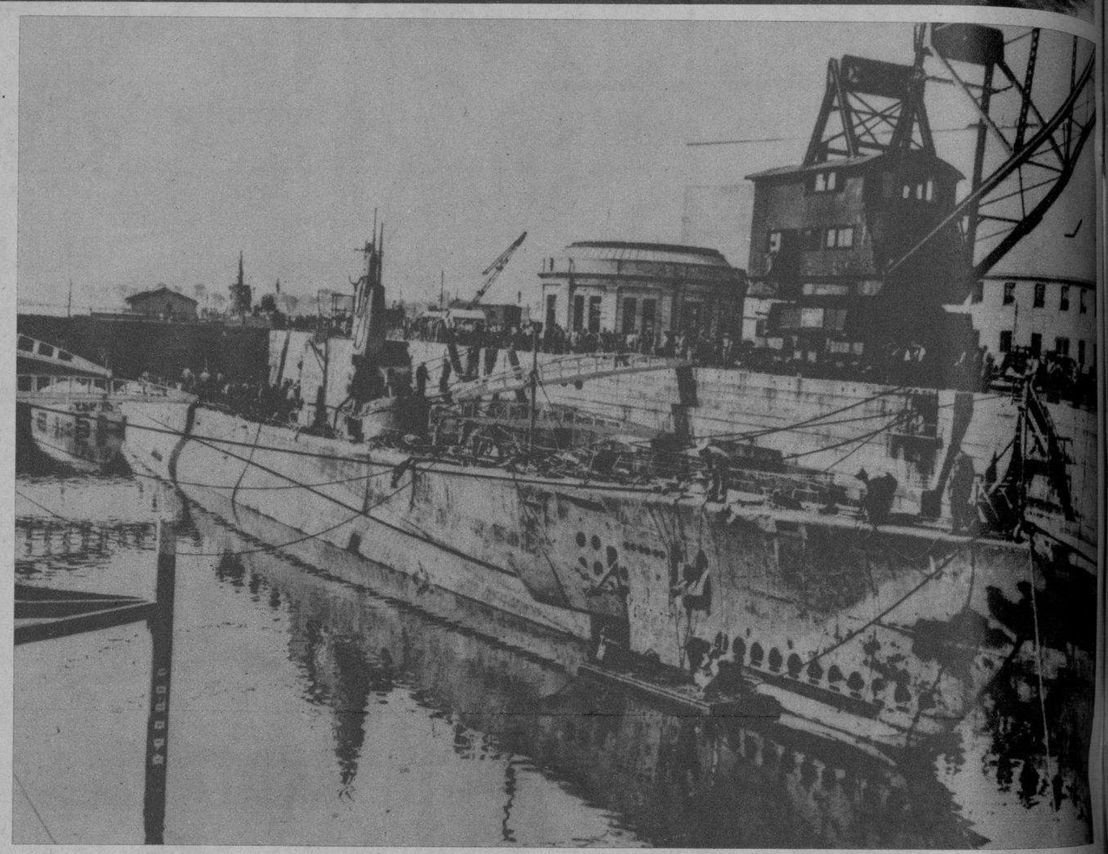

DE CAIBARIEN.—Acto de la colocación de la primera piedra de la construcción de un Asilo de Ancianos, por la señora Blanca Menéndez de Causo, Presidenta de las Damas Rotarias, y con asistencia del Alcalde, doctor Cabrera, su esposa, autoridades locales y empleados de Obras Públicas. (Foto D. M.)

EL PRIMER buque mercante británico que atravesó el Atlántico armado contra los submarinos, ha sido el «Aquitania». Envuelta en una tela y sobre la plataforma del buque, aparece una pieza de mediano calibre atendida por marineros de la reserva naval británica. El «Aquitania» llegó a New York el pasado sábado. (Foto Wide)

REPRESENTANDO al gobierno americano, partió al Canal de Panamá el Subsecretario del Exterior de los Estados Unidos, Mr. Summer Welles, que asistirá a las conferencias de neutralidad de todos los países americanos. Le acompaña una numerosa delegación, que aparece con él a bordo del «Santa Clara», momentos antes de abandonar el puerto de New York. (Foto W.)

M.E.C.D. 2016