1ª SECCION

SERVICIO DE ASSOCIATED PRESS. Esta queda autorizada para usar nuestro servicio y noticias de información.

Servicio exclusivo de la Agencia «Havas» y del «Herald Tribune, de New York.

DIARIO DE LA MARINA

El DIARIO DE LA MARINA es el periódico más antiguo de Cuba. Fué fundado en el año mil ochocientos treinta y dos.

Servicios especiales de España. — Hilo directo con New York y recepción directa por radio de otros servicios.

1ª SECCION

AÑO CVII.—NUMERO 218 ACOGIDO A LA FRANQUICIA POSTAL

LA HABANA, MARTES, 12 DE SEPTIEMBRE DE 1939.—EL DULCE NOMBRE DE MARIA

TIEMPO PARA HOY: BUENO

PRECIO: 5 CENTAVOS

MIEMBROS DE LA MAYORIA DE LA CAMARA CONFERENCIARON ANOCHE CON EL CORONEL BATISTA

(VEASE PAGINA DOS)

Casi en el centro de Varsovia los polacos rechazan el formidable ataque de los alemanes

FRANCESES Y ALEMANES REALIZAN OPERACIONES ESTRATEGICAS DENTRO DEL MAYOR MISTERIO

Esta madrugada cruzaron a territorio francés varias patrullas de tropas nazis

Creen los observadores, no obstante, que se trata de una operación destinada a aliviar la presión de la fuerza gala, flanqueando las posiciones del enemigo

INFORMES DE PARIS DICEN QUE A LOS QUINCE DIAS DE OPERACIONES LA SITUACION ES IGUAL

Las fuerzas del Gral. Gamelín atacaron las alturas estratégicas entre Zeibruecken y el Rhin, mientras el ejército alemán avanzaba por el valle del Mosela

PARIS, septiembre 11. (Por Axel de Holstein, corresponsal de la agencia Havas).—Los comunicados del Gran Cuartel General francés, publicados durante el lunes, confirman que desde hace dos días se desarrolla una operación importante entre el Saar y los Pequeños Vosgos, es decir, en la región entre las poco importantes poblaciones de Sarreguemines y Bitche, del lado de Francia, y Blieskastel y Deux Ponts del lado alemán. La operación, ya señalada en uno de los comunicados del domingo, abarca un frente de veinte kilómetros. Tiene ya el carácter de un movimiento importante, que rebase el simple progreso de vanguardias. Parece que en esta parte del frente occidental la fase de «combate» ha sucedido a la de «toma de contacto» y «acercamiento».

Es preciso observar que las tropas francesas están todavía lejos de la Línea Sigfrido propiamente tal, que en la región al Este del Saar no se halla muy alejada de la frontera, aunque en la parte occidental de la región saariense la distancia entre los sistemas fortificados alemán y francés es de casi veinte kilómetros.

En conjunto, los contrataques enemigos junto al Mosela no han tenido otra finalidad que retardar lo más posible el momento en que se iniciará la batalla junto a la Línea. Por otra parte, las operaciones en el frente occidental, debido a su gran envergadura, conservarán durante largo tiempo las características de una gigantesca guerra de fortificaciones.

OBSERVAN LAS OPERACIONES DESDE LA LINEA DEL LUXEMBURGO

LUXEMBURGO, septiembre 11. (Havas).—Desde Dechengen, pequeña aldea luxemburguesa frente a la cual el Mosela forma un ángulo recto, junto a las líneas francesa y alemana, se nota perfectamente la presencia de los dos adversarios. Solamente están separados por unos cien metros de terreno, pero el sector está en calma. De cuando en cuando se escucha una descarga de fusilería.

Se observa al mismo tiempo cierta actividad de la aviación francesa. Sus aparatos, después de franquear la Línea Maginot, remontan el Mosela y después vuelan sobre la Línea Sigfrido, al parecer entregados a una observación minuciosa de las posiciones alemanas, sin provocar reacciones notables.

LOS ALEMANES PASARON A TERRITORIO FRANCES Y SOSTUVIERON UN ENCUENTRO CON LOS GALOS

BASILEA, Suiza, Septiembre 12. (Martes). (AP).—Pequeñas patrullas de tropas alemanas cruzaron al territorio francés por vez primera durante la presente guerra, en la madrugada de hoy. Pero según las noticias que llegan a Suiza se retiraron a su lado de la frontera después de un breve pero furioso encuentro con los franceses.

El choque ocurrió al Este de Sarguemines, y al sudeste de Saarbruecken.

Las tropas alemanas, según parece, no están en contacto con ninguna fuerza avanzada de importancia, sino que se trata simplemente de pequeños grupos que tienen la misión de flanquear las posiciones que ocupan los franceses.

La política alemana hasta ahora ha consistido en mantenerse en su propio lado de la frontera, que en este punto es muy irregular, sin embargo, por lo que los observadores dudan de que la salida de anoche signifique un cambio en esa política.

QUIEREN ALIVIAR LA PRESION SOBRE EL ALA DERECHA

Los franceses lanzaron sus ataques hacia el Oeste del pueblo francés de Volmunster y Este de la ciudad francesa de Walshbronn. Volmunster está en el lado Oeste y Walshbronn en el Este de un saliente francés de la frontera.

Los observadores neutrales creen que la acción tiene por objeto aliviar la presión que se hace sobre el ala derecha del Sarre donde los alemanes han recapturado varias posiciones en los dos últimos días.

La reacción alemana consistió en replegarse desde los fuertes exteriores, situados al Este del Sarre, y atacar violentamente en el sector de Hornback, frente a Volmunster.

Anoche el cuadro militar parecía indicar que los franceses tratan de apoderarse de la importante ciudad de Sarrebrucken, que está a menos de una milla de la frontera francesa, entre las líneas de dos ataques, uno desde el Oeste lanzado hoy, y el otro desde el Este efectuado hace varios días al río Sarre.

La única área que al parecer no se ha convertido en campo de batalla es la vertiente oriental de los Vosgos por Wissembourg hasta la curva del Rhin en Lauterbourg.

Se ha anunciado la llegada a la línea Maginot de parte de las tropas que se habían enviado a la frontera con Italia.

Después de una semana de guerra, no ha variado mucho el frente occidental.

PARIS, septiembre 11. (AP.)—El Estado Mayor del Ejército francés anunció esta noche que las tropas galas, que atacan en la meseta de Bitche, al Este de la cuenca del Sarre, han realizado importante avance en territorio alemán.

Un comunicado del alto mando da la impresión de que se acerca una gran batalla, luchando alemanes y franceses a lo largo de un sector de cien millas del frente occidental, desde el Mosela al Rhin.

El comunicado número 16 dice:

«A pesar de la resistencia del enemigo, nuestros ataques continúan para mostrar serios progresos en un frente de unas doce millas al Este del Sarre».

Esto significa que los franceses se han abierto paso por la meseta de Bitche, ubicada entre el río Sarre y los Vosgos, en un frente de doce millas.

Los objetivos de franceses y alemanes.

El jefe de las fuerzas francesas, general Mauricio Gustavo Gamelin, concentró su ataque contra las alturas históricamente estratégicas que tienen los alemanes entre Zweibrucken y el Rhin, a lo largo de la extremidad oriental del frente Norte.

Los alemanes, mientras tanto, avanzaron a lo largo del valle del Mosela, en el extremo occidental del frente Norte.

Combates cuerpo a cuerpo, en los cuales los franceses emplearon la bayoneta para contener a los alemanes, se han registrado.

Los dos ejércitos están empleando de día en día mayor número de hombres para el asalto de las posiciones, al mismo tiempo que están concediendo mayor protección a sus líneas y fortificaciones permanentes, para el caso de que el enemigo logre ventajas.

Detrás del frente de la guerra el gobierno francés está maniobrando con el fin de lograr posiciones diplomáticas. Los franceses se interesan particularmente en Italia y Rumania.

Los franceses siguen con el mayor interés los acontecimientos en Rumania, donde han sido llamados a filas los reservistas, aumentándose el ejército a 1.200.000 hombres.

El Primer Ministro Daladier conferenció esta tarde con Andre François-Poncet, Embajador francés en Roma. Se tiene entendido que el enviado francés informó a Daladier que Italia está observando «estrictamente la neutralidad» a pesar de su alianza militar con Alemania.

La lucha rebasa la guardia avanzada.

Según las informaciones neutrales, la lucha ha rebasado ya «la fase de la guardia avanzada» de las operaciones con que los franceses iniciaron su campaña para aliviar la presión alemana sobre Polonia. Unidades tan grandes como divisiones se han enviado al flanco Norte del frente occidental, lo mismo que al Sur de Luxemburgo.

Las operaciones francesas han llegado a la fase conocida en la terminología militar como «acción de guardia avanzada reforzada». Significa que unidades del tamaño de regimientos están sosteniendo posiciones extendidas en las líneas del frente.

Detrás de las líneas las tropas francesas continúan moviéndose hacia el frente. Los exploradores aéreos informan que en el lado alemán las carreteras y ferrocarriles están congestionados con trenes militares.

Dicen los aviadores franceses que sus ataques a los centros de concentración y comunicación alemanes han creado obstáculos al movimiento de los refuerzos nazis.

La ofensiva alemana está destinada a arrojar a los franceses del suelo alemán, del triángulo del cual los ríos Sarre y Mosela son dos lados. Se inició con un aumento de la artillería que bombardea el valle donde en la primera semana de lucha los franceses establecieron posiciones avanzadas.

Desde la frontera de Luxemburgo hasta Saarbruecken—50 millas al Sudeste—los alemanes están tomando, al parecer, la iniciativa, atacando a través del valle del Sarre.

La lucha se registra alrededor de montes muy fortificados y de pequeñas aldeas que salpican la cuenca minera del Sarre.

Las tropas nazis logran ligeros avances

Las tropas alemanas, en su mayoría jóvenes nazis, desalojaron a los franceses de algunas de las posiciones avanzadas.

Durante el primer choque del ataque alemán los franceses perdieron varios centenares de yardas del territorio del Reich que habían estado capturando durante los ocho primeros días. Este avance alemán quedó limitado, al parecer, a no más de un cuarto de milla.

Los franceses inmediatamente llevaron al frente más tropas con el fin de contener el ataque alemán. Los observadores franceses admiten que los nazis «obtuvieron éxitos apreciables».

No obstante el carácter desesperado de la lucha en el triángulo Mosela-Sarre, en los centros franceses se insiste en que sus bajas «no han sido muy altas».

En los mismos centros se dice que sólo han caído en poder de los franceses algunos prisioneros alemanes.

Las históricas alturas que los franceses están atacando son territorio alemán desde la derrota de Napoleón en Waterloo.

La presente aliada de Francia, la Gran Bretaña, insistió en 1915 en que los estratégicos montes del Zawiebrucken, Landau y Speyer se cedieran a Prusia como garantía de lo que entonces se consideraba como una agresión francesa.

Debido a su posición al Oeste del río Rhin, las alturas servían de cortina a los movimientos de tropas que bajaban por el Rhin antes de que apareciera la aviación. En 1870, durante la guerra franco-prusiana, el general alemán von Moltke utilizó los montes para ocultar el avance de dos divisiones completas hasta que estuvieron en condiciones de atacar la frontera francesa.

La actividad de la aviación en la Tierra de Nadie se mantuvo casi equidistante entre las líneas Maginot y Siegfried. A la caída de la noche de hoy ninguno de los dos ejércitos había ganado ventajas decisivas después de una semana de guerra.

En Francia han desembarcado tropas inglesas y han participado en los avances

LONDRES, sept. 12. (Martes). (AP).—El ministerio de Información anunció esta noche que las tropas inglesas han desembarcado en Francia y tomaron parte en los avances en territorio alemán.

El transporte de las fuerzas expedicionarias inglesas se ha realizado en varios días, sin accidente.

No se dan detalles acerca de las unidades que han ido a Francia, como tampoco de las posiciones que ocupan.

El anuncio de las actividades de las tropas británicas en el continente se hizo como respuesta a lo que llaman los observadores neutrales creciente ansiedad en el pueblo que desea que Inglaterra muestre más acción.

Cuatro aldeas alemanas cayeron en poder de los franceses en el área de Bitche

BASILEA, Suiza, sept. 12. (Martes).—Avanzando a pesar de los contraataques alemanes, las tropas francesas, según dicen las noticias que llegaron hoy a Suiza, han conquistado como cuatro millas de un sector y se apoderaron de cuatro aldeas alemanas.

Pequeñas patrullas de soldados germanos penetraron en territorio francés por vez primera en la madrugada de hoy, dicen las informaciones, pero se retiraron después de un furioso choque con los franceses.

Los franceses, confiando en una serie de ataques coordinados frente a los contraataques enemigos, se dice que han tomado a Brenschelbach, Uttweiler, Peppenkun y Medelshiem, al noroeste de las fortalezas francesas de Maginot en el área de Bitche, y al oeste de Volmunster.

DEJA EN SUSPENSO PROVISIONALMENTE LAS CUOTAS AZUCARERAS EL PRESIDENTE DE E. U.

LA SESION EXTRAORDINARIA DE ESTA TARDE EN LA CAMARA

La Cámara de Representantes ha sido convocada para celebrar esta tarde, a las cinco, la sesión extraordinaria correspondiente a la continuación de los debates sobre la ley de impuestos.

Hundido por un submarino otro mercante inglés

Ha sido el «Firby», de 4,640 toneladas, y fué torpedeado al noroeste de las Islas Hébridas

NUEVA YORK, septiembre 11. AP. El vapor «Scanpenn», de la American Scantin Line, envió hoy un radiograma a la empresa en que le dice que navega a fin de recoger a los tripulantes del mercante inglés «Firby» que fué torpedeado a unas 250 millas al noroeste de las Islas Hébridas.

El «Scanpenn» espera llegar dentro de siete horas al lugar donde se encuentran los náufragos.

El «Firby» era un barco de 4,640 toneladas, propiedad de la Ropner Shipping Company.

Detenido tres horas un barco americano por un submarino alemán

MOBILE, Alabama, septiembre 11. (AP).—Un alto empleado de la Waterman Steamship Corporation dijo esta noche que el vapor «Wacosta» había sido detenido tres horas frente a la costa irlandesa por un submarino alemán, permitiéndole que continuara viaje después de un minucioso registro a bordo.

El buque salió de Glasgow para Nueva York.

Llegaron a Azores los tripulantes del «Gartavon»

HORTA, Azores, septiembre 11. AP. Veinticuatro supervivientes del mercante inglés «Gartavon» llegaron esta noche e informaron que el buque fué hundido por un submarino alemán que lo atacó a unas 300 millas frente a Ushant, Francia.

El «Gartavon» era un barco de 1,777 toneladas, de la matrícula de Glasgow, perteneciente a la Gart Line.

Salió de Gibraltar con un cargamento de mineral de hierro. Los supervivientes dicen que el submarino apareció en la superficie, hizo un disparo y ordenó a la tripulación que tomara los botes.

Después bombardearon el barco. Los supervivientes fueron traídos por el vapor sueco «Castor».

Un submarino ha sido visto en los bancos de pesca de George

BOSTON, septiembre 11. (AP).—Un submarino, cuya nacionalidad no ha sido identificada, fué visto en Georges Bank el pasado miércoles por el velero de pesca «Frances C. Deneby», según declaró el capitán hoy.

Los oficiales de la Armada dicen que carecen de noticias acerca de que esté operando algún submarino de los Estados Unidos por los bancos de pesca, a unas 50 millas frente a Cabo Cod, agregando que normalmente no hay ningún submarino en esas cercanías.

TRATASE DE UNA "MEDIDA DE EMERGENCIA" PARA IMPEDIR EL ALZA EXCESIVA DE PRECIO

«Esta suspensión, dice Roosevelt, se ha hecho necesaria por la creciente demanda de azúcar, como resultado de la guerra europea y la aparente actividad de la especulación»

DECLARADOS LOS HACENDADOS EN SESION PERMANENTE AL SABER LA RESOLUCION DEL PRESIDENTE AMERICANO

Honda conmoción ha causado en nuestros centros industriales la noticia de que el Presidente de los Estados Unidos ha suspendido las cuotas azucareras. La noticia se recibió en los momentos en que los hacendados celebraban una asamblea para discutir acerca del Tratado de Reciprocidad, los cuales, acto seguido se declararon en sesión permanente. El hecho de que esa medida altera por entero nuestra organización azucarera indica la importancia que tiene y la necesidad de conocer su alcance.

La ley azucarera regulaba en los Estados Unidos la producción, importación y distribución de azúcares; y, a tono con las cantidades señaladas cada año, Cuba acoplaba su zafra. La resolución del Presidente Roosevelt no se conoce en detalle, suponiéndose que lleve aparejada la elevación de la tarifa del crudo a 1.50. Pero no se puede concretar ni saber nada, cosa que ha obligado a los hacendados a declararse en sesión permanente, para poder reunirse con cualquier número de asociados. Ninguno de los reunidos ayer en la asamblea quiso aventurar juicio acerca de la nueva medida, manifestando que era preferible esperar detalles de las disposiciones adoptadas por el gobierno de Washington. Se admite, desde luego, que el Presidente Roosevelt tiene facultades para reducir los derechos básicos de entrada del azúcar.

Los cablegramas y la información local que aparecen a continuación, darán al lector idea de la importancia del problema que se ha planteado:

Roosevelt dicta una proclama dejando en suspenso las cuotas azucareras

WASHINGTON, septiembre 11. (AP).— El Presidente Roosevelt, por medio de una proclama, ha suspendido temporalmente las cuotas azucareras como «medida de emergencia».

En una nota dada a la publicidad Mr. Roosevelt dice que la suspensión es necesaria a causa de la creciente demanda de azúcar como resultado de la guerra en Europa, «las compras extraordinarias de azúcar por los consumidores y la aparente actividad especulativa».

Agrega que en los últimos días se han formulado muchas quejas acerca de que las cuotas están «creando dificultades a las dueñas de casas y a los industriales en la obtención de la cantidad necesaria para sus necesidades».

El Presidente dice que muchos consumidores han estado haciendo compras de azúcar con la idea de contar con reservas en el caso de que la guerra se prolongue. Algunos especuladores y tenedores, agregan «se han aprovechado, al parecer, de la situación, para subir los precios rápidamente y obtener grandes beneficios».

«En tiempos de la paz la cuota protegía a los productores azucareros, pero al mismo tiempo ponía a la disposición de los consumidores las cantidades necesarias a precios razonables», dice la proclama presidencial. El sistema de cuotas significaba ciertas restricciones, las que se han eliminado con la suspensión de las mismas.

Unas 500,000 toneladas de azúcar entrarán en el mercado como resultado de la recisión de Roosevelt.

WASHINGTON, septiembre 11. (SP).—Las quejas que se han formulado acerca de la escasez y carestía del azúcar han movido al Presidente Roosevelt a dictar hoy una proclama suspendiendo las limitaciones de la cuota azucarera, con lo que, de un plumazo, entrarán al consumo unas 500,000 toneladas de azúcar y se evitará el alza de los precios.

La declaración del Presidente en relación con su proclama suspendiendo la cuota dice:

«He publicado una proclama suspendiendo temporalmente las cuotas azucareras como medida de emergencia que reclaman las circunstancias y en cumplimiento de lo que determinan las provisiones de la ley azucarera de 1937.

Esta suspensión se ha hecho necesaria por la creciente demanda mundial del azúcar, como resultado de la guerra en Europa; las compras extraordinarias de azúcar por los consumidores, y la aparente actividad de los especuladores. Muchos consumidores, según parece, han estado comprando azúcar con el fin de contar con reservas contra la posibilidad de una larga guerra y algunos especuladores y otros tenedores se han aprovechado, al parecer, de esta situación, para subir los precios rápidamente y aumentar las ganancias.

«La continuación de las restricciones de la cuota de acuerdo con la ley impediría la venta del azúcar que se produzca este año en los estados remolacheros de Estados Unidos, así como en los cañeros de Louisiana y Florida. Gran número de quejas se han formulado en los pasados días acerca de que las restricciones de las cuotas azucareras hacen difícil y costoso a las dueñas de casas y a las industrias obtener el azúcar que exigen sus necesidades.

«Las cuotas azucareras entraron en vigor en 1934 con la aprobación de la ley Jones-Costigan. En condiciones de paz la cuota protegía a los productores de azúcar, pero al mismo tiempo mantenía suficiente stock a precios razonables. La suspensión de las cuotas elimina todas las restricciones.

Debe tenerse presente que, de acuerdo con la ley, las cuotas volverán a establecerse en el caso de que sean necesarias para el bienestar de los productores azucareros.

«Debe notarse también que los productores americanos de azúcar seguirán recibiendo pagos de acuerdo con el programa condicional de 1939. Los productores tendrán que comprender que los pagos no se harán con respecto a las futuras cosechas, mientras las cuotas estén suspendidas. Tampoco deberán pensar que un aumento de las áreas de siembra, bajo el estímulo de las condiciones de guerra, constituirá un factor para determinar la futura distribución».

Desde que comenzó la guerra en Europa, según dicen los funcionarios del departamento de Agricultura, los precios del azúcar al por menor han subido de uno a dos centavos la libra. No ha sido posible conocer el precio al por mayor debido a que los almacenistas se niegan a cotizarla.

El departamento estima que se han fabricado unas 500,000 toneladas por encima de la cuota, la que ahora entrará en el mercado en virtud de la decisión del Presidente Roosevelt. Si los tenedores de ese azúcar prefieren venderla, se registrará una baja en los precios.

El doctor Joshua Berhardt, presidente de la sección azucarera de la AAA, dijo que la decisión del Presidente levanta las restricciones a las cuotas azucareras de las áreas distantes —Cuba, Puerto Rico, Hawai y Filipinas— lo mismo que las del azúcar doméstico.

La reunión de los hacendados

La junta general de miembros de la «Asociación Nacional de Hacendados de Cuba», convocada para ayer tarde, comenzó su actuación poco después de la hora fijada. El quorum era suficiente y el presidente, señor José Manuel Casanova, abrió el acto, sometiendo a la consideración de la Junta el presupuesto general acordado por el Comité Ejecutivo. Fué aprobado dicho presupuesto para el año social 1939-1940.

El secretario, doctor Arturo M. Mañas, expuso en líneas generales el contenido de la Memoria Anual que el Comité Ejecutivo presentaba a la Junta General, anunciando que sería repartida entre los miembros de la Asociación. Ello fué aprobado, como asimismo el balance anual de la Asociación, presentado por dicho organismo.

Aceptando la proposición del doctor Ramón J. Martínez, la Junta acordó que se fije la misma cuota del año pasado, o sea un centavo por cada saco de azúcar en la próxima zafra, acorde con la Ley 141 de 3 de mayo de 1935.

Seguía en la orden del día la elección de los miembros del Comité Ejecutivo, resultando electa por unanimidad la única candidatura presentada a la consideración de la asamblea. Esa candidatura la insertamos al final de la presente información.

Proclamada entre aplausos la candidatura a que nos referimos, la asamblea comenzaba a tratar acerca de los problemas presentados a su consideración, especialmente sobre la política que debía seguir la Asociación en lo referente al Tratado de Reciprocidad con los Estados Unidos de Norte América, y en relación con el Convenio celebrado con la Gran Bretaña, cuando el senador Casanova suspendió el acto por breves momentos, con el objeto de recibir al primer secretario de la Embajada Americana, quien informó al presidente de los Hacendados de la resolución del Gobierno de Wáshington, dejando en suspenso el sistema de cuotas azucareras.

En conocimiento de esa resolución, que alteraba toda base de consideraciones a la asamblea, el señor Casanova después de producirse en manifestaciones que alentaron el ánimo de los miembros de ciento y pico de ingenios que integraban el quorum, se tomó el acuerdo de declarar la Junta en sesión permanente, confiriéndole al presidente un voto de confianza para que actúe acorde con los intereses azucareros y convoque a la asamblea en la oportunidad conveniente.

Reunión con López Castro

Tan pronto fué suspendida la sesión de los hacendados, el señor Casanova, acompañado de los señores Federico López Aldazábal, presidente de la «Asociación de Colonos de Cuba», del doctor Arturo M. Mañas, secretario de la «Asociación de Hacendados», del señor Teodoro Santiesteban, secretario de la «Asociación de Colonos», del señor Gustavo Godoy, miembro de dicha institución, y de otros sobresalientes azucareros, se trasladó a la Secretaría de Agricultura, donde celebró una extensa conferencia con el ingeniero López Castro.

Al finalizar la reunión, ninguno de los señores mencionados quiso hacer declaración a los reporters que les interrogaron acerca de los efectos de la supresión del sistema de cuotas y de la vuelta a los derechos de 1.50.

Sólo se dió a los informadores de la prensa la nota oficial siguiente:

«Las noticias que se han recibido sobre la suspensión del sistema de cuotas, mediante una proclama del señor Presidente de los Estados Unidos de América, son tan lacónicas que sería prematuro y hasta aventurado emitir una opinión sobre el problema. Es preciso conocer detalladamente las condiciones y formas en que la suspensión del sistema de cuotas se ha llevado a efecto, y la posible repercusión que esto pueda tener. Hasta que se conozcan esos detalles no podrá determinarse la acción que debe seguirse».

Declina su cargo el doctor Jiménez Ruiz

A causa de sus excesivas ocupaciones ha declinado el doctor Angel Jiménez Ruiz, el desempeño de la tesorería de los hacendados para cuyo cargo fué reelecto en la tarde de ayer. El doctor Jiménez no obstante continuará como miembro del Comité Ejecutivo representando en su seno a la provincia de Santa Clara.

RUSIA NO HA ENVIADO MAS TROPAS A LA FRONTERA POLACA

MOSCU, Rusia, septiembre 11. (Havas). Esta noche se informó que durante el día no partieron nuevos contingentes de movilizados, hacia las fronteras de Polonia. Una calma absoluta reinaba hoy en Moscú.

Goering toma en Polonia el mando de la aviación

Los aviones alemanes que están combatiendo en Polonia tuvieron una jornada triunfal el sábado

BERLIN, septiembre 11. (AP).—El Mariscal Hermann Wilhim Goering se unió a las fuerzas aéreas que preside, en el frente oriental, durante la noche de ayer, según se anunció hoy oficialmente.

El Mariscal Goering había quedado en Berlín como Vice-presidente del Consejo de Ministros a fin de dictar los decretos que aconsejaran las circunstancias en relación con la defensa nacional.

Al mismo tiempo la agencia DNB, da a conocer un resumen de la labor realizada por las fuerzas aéreas alemanas en el Este desde el sábado. Dice el informe que catorce aeroplanos polacos fueron derribados en Lublin y ocho destruídos por las bombas en los aeropuertos.

Los aviones alemanes atacaron con éxito el centro ferroviario de Lublin, al sudeste de Varsovia, las estaciones a lo largo de las líneas entre Sambor y Lemberg, Chyrow y Przemysl, y Rudnik y Nisko, así como las líneas ferroviarias que corren entre Rzeszow y Lemberg y Sandomierz y Przeworsrk, los cruces de Siedlce y Luckow y los aeródromos de Stabislaw y Lemberg.

Todos estos lugares se encuentran en el área situada al oeste y noroeste de Lwow o Lemberg, centro industrial del sudeste de Polonia, hacia donde avanzan las fuerzas alemanas.

Se dice que las pérdidas alemanas son pequeñas. Un avión tuvo que aterrizar detrás de las líneas polacas dos, inutilizados, lograron llegar al territorio alemán.

Fué muy eficiente la labor de la aviación alemena en la jornada del sábado

BERLIN, septiembre 11. (Havas).—La agencia DNB informa en nota oficial que la jornada del sábado 9, fué triunfal para la aviación alemana. Siete aviones polacos fueron abatidos cerca de Lublin, y otros ocho destruídos por las bombas aéreas. El mismo día una escuadrilla del Reich, en combate individual, derribó siete aviones poloneses más.

Además, las unidades aéreas germanas atacaron con éxito las estaciones de Lamor, Lemberg (Lwow), Chrysow, Przemisl, Rubnik y Niski, y las líneas de Rzeszedow, Lemberg, Sandomierz y Przeworsk, así como los empalmes ferroviarios de Siedlice y Luknow, y los aeródromos de Stanislawow y Demandewski.

A pesar de la gran actividad, las pérdidas alemanas fueron escasas. Un avión tuvo que aterrizar detrás de las líneas polonesas, y otros dos lograron hacerlo tras las del Reich.

En el frente occidental, la artillería francesa, dirigida por sus aviones, bombardeó sin éxito el aeródromo de Saarbruck. Dos aparatos franceses fueron derribados por los aviones alemanes de caza.

Estudia el departamento del Tesoro americano el problema del cambio con la América Latina

WASHINGTON, Sept. 11. (AP).—El Secretario del Tesoro Morgenthau dijo hoy que la apremiante cuestión del cambio monetario con los países de la América Latina lo está estudiando escrupulosamente el departamento.

Aunque Berlín persiste en que Varsovia está perdida los polacos resisten bien

Al Norte de la capital y al Norte de Lodz, se libra la más sangrienta batalla de la guerra en Polonia. En Lwow se disponen para otro encuentro formidable

LOS ALEMANES SE HAN VISTO PRECISADOS A RETIRARSE DICE UN DESPACHO DE BUCAREST

Los despachos oficiales de Berlín señalan que la resistencia polaca no puede prolongarse. Desde el tejado de una casa el corresponsal vió la acción

CON EL EJERCITO ALEMAN AL OESTE DE VARSOVIA, Septiembre 11. (Por Melvin K. Whiteleather, de la Associated Press).—La que se considera como la batalla más sangrienta de la guerra, con la cual terminará la resistencia de Varsovia, en opinión de los alemanes, se está librando a pocas millas al norte de Lodz, directamente al oeste de la capital polaca.

Tres divisiones alemanas al mando del general Johannes Baskowitz, desató en la mañana de hoy un contrataque contra una fuerza de 50,000 a 60,000 polacos que se retiran de la provincia de Poznan y del corredor.

Cogido en un bolsillo creado por el avance sobre Varsovia, el ejército polaco en retirada intentó ayer domingo abrir una brecha por donde retirarse a Varsovia. Avanzaron los polacos varias millas en uno de los más desesperados esfuerzos por su parte.

No acostumbrados a perder terreno, los alemanes contestaron al amanecer de hoy con fuego de artillería y a las dos de la tarde se desató un violentísimo ataque desde el aire. Yo escuchaba el cañoneo en la dirección de Piatek y Leczyca, a 30 millas al norte, cuando desperté en Lodz esta mañana.

El Estado Mayor había regresado a Lodz a medianoche, después de preparar el contrataque. El cuartel general del general Baskowitz fué trasladado a un punto más próximo a Varsovia al amanecer.

Todas las tardes los aviones germanos, volando bajo, hacían constantes viajes desde la frontera alemana a la escena de la batalla. Algunos de ellos tomaban hacia Lublin, donde se está registrando una segunda acción.

Solamente cinco aviones polacos contra cinco veces ese número de aparatos alemanes, volaron sobre mi cabeza durante la batalla, mientras yo pasaba, una vez tras otra, por los pueblos bombardeados e incendiados que se encuentran en la retaguardia.

COMUNICADO OFICIAL NUMERO 10 DEL GRAN ESTADO MAYOR POLACO

LWOW, Polonia, septiembre 11. (Havas).—El comunicado número diez del Gran Estado Mayor polaco dice que la aviación alemana continúa bombardeando el territorio nacional. Se desarrolla una serie de combates sobre la línea Ostorw-Mazowiecki-río Bug. Las tropas del Reich se están retirando de las inmediaciones de Varsovia. A las orillas del Vístula el enemigo desarrolló una fuerte acción con sus unidades blindadas.

Los alemanes cometieron una nueva violación del Convenio Radiofónico de Ginebra, al limitar el canal atmosférico de la emisora de Varsovia para enunciar la falsa noticia de la toma de la capital. La emisora polaca de Varsovia sigue funcionando. La ciudad de Lwow (Lemberg) sufrió el domingo seis bombardeos aéreos muy violentos, que causaron numerosos muertos en los barrios populares. Los viajeros evacuados de Varsovia hacia Lwow, tuvieron que apearse del tren 72 veces, debido a los ataques de la aviación.

COMUNICADO OFICIAL NUMERO ONCE, DADO ANOCHE EN VARSOVIA

VARSOVIA, septiembre 11. (Havas).—El comunicado número once del Gran Estado Mayor polaco, dado esta noche a las 10:30, dice:

«OPERACIONES AEREAS.—La aviación enemiga continúa muy activa, bombardeando las tropas, las líneas de comunicaciones y las poblaciones, así como los grupos de civiles que huyen por las carreteras.

OPERACIONES TERRESTRES.—En la región de Suwalki, la situación no ha variado. Sobre el río Narew, y en la región de Lomza, así como sobre el río Bug, nuestros destacamentos combaten reñidamente con el enemigo, que emplea considerables fuerzas motorizadas y blindadas. Delante de Modlin no ha habido variación. Durante las luchas en las proximidades de Varsovia, los heroicos defensores de la capital rechazaron todos los ataques enemigos. En la región de Kutno las divisiones en marcha hacia el Este, sostuvieron combates encarnizados con las alemanas. Sobre la línea del río San, prosiguen los combates.

LOS ALEMANES SE HAN VISTO OBLIGADOS A RETIRARSE DE LOS SUBURBIOS DE VARSOVIA

BUDAPEST, Septiembre 12. (Martes). (AP).—Declarando que los invasores alemanes han sido contenidos, la Radio polaca de Varsovia informó esta madrugada que los sitiadores se han visto obligados a retirarse y que los polacos resisten los ataques «en todos los frentes».

La enérgica defensa de Varsovia en el cuarto día de sitio obligó a los alemanes a retirarse, dice el locutor, y esto constituye que cambia el sesgo de la fortuna de la guerra en Polonia.

La Radio también dijo que el ejército polaco se ha hecho fuerte en posiciones preparadas a lo largo de la margen oriental del Vístula y ha contenido a los nazis.

El locutor informa que el frente de resistencia corre por Varsovia a lo largo del Vístula, al sur del río San, de allí a lo largo de la margen oriental de ese río hasta un punto situado cerca de la frontera eslovaca.

Asegurando que se encuentra en Varsovia, el locutor declaró a las 10:40 de la noche que los defensores de la ciudad resistieron 17 raids aéreos durante el día y rechazaron los ataques de las fuerzas mecanizadas alemanas.

UN FALSO INFORME RADIOFONICO ALEMAN

Un informe radio-alemán que se escuchó en esta capital durante el día, daba cuenta de que el aniquilamiento de las fuerzas polacas de Varsovia «estaba próximo» y agregaba que «muchas de las tropas que se encuentran copadas han comenzado a rendirse».

El relato de la estación polaca acerca del cuarto día de lucha en la capital y de las muertes de mujeres y niños a consecuencia de las bombas lanzadas por los aviadores alemanes, se hizo cuando todavía no habían transcurrido doce horas desde que la estación polaca de Lemberg (Lwow) anunciaba que los alemanes se habían visto obligados a retirarse de algunos de los suburbios de Varsovia».

La estación polaca declara que continúa el bombardeo de la ciudad tanto por la artillería como por la aviación.

«Varsovia es ahora un campo de batalla», decía el locutor.

«Muchas casas están ardiendo en plena ciudad. Gran número de mujeres y niños han perecido o han recibido heridas. Todas las casas se han convertido en fortalezas invencibles.

«Los niños también están ayudando a fortificar las casas. Varsovia no puede ser capturada. Varsovia y Polonia triunfarán al fin».

El anunciador dijo que había presenciado un raid alemán desde el tejado de una casa.

Agregó que sesenta aviones alemanes atacaron a una batería antiaérea situada en el patio de una casa de apartamentos. Las bombas incendiaron el edificio, y sus ocupantes, al tratar de huir del incendio, fueron ametrallados desde los aviones que volaron muy bajos.

La batería quedó intacta, agregó el anunciador, y rodeada de cadáveres de mujeres y niños y los escombros de la casa.

Dos bombardeadores alemanes fueron derribados en un combate sobre la capital, en medio de los «locos» aplausos de los ciudadanos. Los pilotos se salvaron.

Un tanque alemán que se perdió durante la lucha fué capturado cerca de la Plaza principal, dice el locutor.

Agrega que la defensa de Varsovia es el comienzo de la victoria de Polonia sobre los alemanes.

«En nuestro frente occidental hemos rechazado a los alemanes. Sabemos lo que la radio alemana quiere decir cuando anunció que sus tropas se retiraron de Varsovia por razones estratégicas. Los alemanes quieren hacer bueno con esto, su falso anuncio de la caída de Varsovia.

El alcalde de Varsovia, Stefan Starzinski, en un discurso por radio a los ciudadanos de la capital, dijo que «las bombas alemanas no nos hacen efecto, porque nos hemos acostumbrado a ellas».

Ordenó que se supriman las barricadas de ciertas calles con el fin de no dificultar el tránsito y ordenó que todos los establecimientos permanezcan abiertos.

«Creemos en la victoria final», dijo el alcalde. «El bombardeo no nos intimida. Varsovia con la victoria salvará a Europa».

M.E.C.D. 2016

RECONOCE EL TSE LA LEGALIDAD DE LA ASAMBLEA REALISTA QUE ELIGIO PRESIDENTE AL DOCTOR DE MOYA

FUSION DE LAS TENDENCIAS DEL REALISMO QUE LUCHABAN EN LA PROVINCIA ORIENTAL

El máximo organismo electoral declaró anulada la asamblea que eligió presidente al Sr. García Villarreal. Los líderes de ese partido en Oriente hicieron anoche una visita al DIARIO

Anoche recibimos la grata visita de los doctores Juan de Moya y Flamand, Secretario de Sanidad y Beneficencia, Rubén de León y Guillermo F. Mascaró, figuras destacadas del realismo oriental. Nos ratificaron en charla amable y cordial, la ausencia de toda división realista en esa provincia, a excepción de una pequeña minoría. Así, nos informaron de la actual situación del realismo en la tierra de los Maceo, «pujante y vigoroso, dispuesto a luchar en las urnas con toda decisión y valentía».

Las dos tendencias del Partido Nacional Revolucionario (Realista) que luchaban por la hegemonía en la provincia oriental—nos afirman—se han fusionado. Los jefes de esas dos fuerzas electoras, los doctores Juan de Moya y Flamand, actual Secretario de Sanidad, y Rubén de León, anteponiendo a sus intereses personales el del engrandecimiento del partido, unieron sus fuerzas, acción que culminó en una asamblea de grandes proporciones, que eligió Presidente al Dr. de Moya y vice al Dr. Rubén de León.

Como consecuencia de ella, quedaron algunos grupos inconformes, minoría escasa sin arrastre popular, que simularon una asamblea, eligiendo Presidente al Dr. Marcos García Villarreal. Al registrarse la duplicidad de asambleas provinciales, la tendencia Moya-León estableció ante el Tribunal Superior Electoral una reclamación electoral, interesando la anulación de la asamblea que eligió Presidente al Dr. García Villarreal. Y dicho organismo, por sentencia de fecha 9 del actual, anuló la citada asamblea.

El Dr. Manuel Castellanos Mena a nombre del Dr. García Villarreal y sus amigos, estableció a su vez una reclamación electoral ante el TSE, pidiendo la nulidad de la asamblea que eligió Presidente al Dr. de Moya. Y el fallo fué el siguiente: declarar sin lugar el recurso del Dr. Castellanos Mena, confirmando por consecuencia, la legalidad de la asamblea presidida por el actual Secretario de Sanidad, así como de todos los acuerdos adoptados en la misma, entre ellos la elección del Comité Ejecutivo Provincial; de los 21 delegados a la Asamblea Nacional y las nominaciones de los 21 candidatos para delegados a la Convención Constituyente.

A la tendencia del Dr. de Moya la representó ante el TSE, el letrado Dr. Guillermo F. Mascaró Yarini, que se anotó un gran triunfo, no sólo al lograr la anulación de la asamblea presidida por el Dr. García Villarreal, sino el reconocimiento público de la legalidad de la asamblea que presidiera la conjunción Moya-León.

Debe destacarse —nos dicen nuestros informantes—, el apoyo prestado al realismo verdadero en Oriente, por el Dr. José Maceo González, Presidente del Comité Ejecutivo Municipal de Palma Soriano, que con todos sus adictos, como otros tantos, se sumó a la verdadera representación del P. N. R. de Oriente.

Los doctores Juan de Moya y Flamand, Secretario de Sanidad y Beneficencia y Presidente del Realismo oriental; Rubén de León, vicepresidente del PNR (Realista) en la provincia oriental y Guillermo F. Mascaró Yarini, que los representó ante el TSE, hicieron anoche una visita al DIARIO para darnos cuenta de la fusión de las dos tendencias de ese Par tido en la tierra de los Maceo. Aparecen en esta foto con nuestro compañero Quintana.

Trató el Jefe del Ejército con la mayoría de la Cámara de problemas económicos y políticos de la nación

Cambiaron impresiones sobre la aprobación de las leyes de liquidación de la moratoria hipotecaria, el aplazamiento de los comicios de constituyentes y los nuevos impuestos

DIJO EL CORONEL BATISTA QUE HABIA ENCONTRADO A LOS CONGRESISTAS DISPUESTOS A LA COOPERACION

Hasta las primeras horas de esta madrugada estuvieron reunidos con el Jefe del Ejército Constitucional, coronel Fulgencio Batista, miembros destacados de la mayoría parlamentaria de la Cámara de Representantes.

La reunión se inició a las seis de la tarde de ayer en las oficinas de la Ayudantía General.

Los repórters destacados en Ciudad Militar, tienen la impresión de que los asuntos abordados por los asistentes a la conferencia, se encuentran pendientes de tratamiento en la Cámara Baja.

Son los siguientes:

Modificación de la Ley de Retiro de las Fuerzas de Mar y Tierra.

Ley de Liquidación de la Moratoria Hipotecaria.

Ley de Impuestos.

Se tiene entendido que fué tema asimismo de la conversación el proyecto legislativo de posponer por treinta días la celebración de los comicios para la Asamblea Constituyente.

Este se halla a estudio de una comisión especial del Senado, en cuyo lugar fué presentada la proposición.

Una vez aprobado por este Cuerpo pasará a la Cámara para ser ratificado.

Respecto a los demás temas podemos informar que la ley modificativa del Retiro Militar es originaria de la Cámara, a cuyo lugar ha retornado con motivo de las reformas que en ella introdujeron los senadores.

Ahora toca decidir a los representantes si aceptan o rechazan esas reformas.

Por lo que a la Liquidación de la Moratoria Hipotecaria concierne, es una iniciativa del Senado que espera ser discutida por la Cámara.

Cuanto a la ley de impuestos, está actualmente a debate de la Cámara, la cual ha aprobado muchos de sus numerosos artículos.

Concurrentes

Los repórters anotaron los nombres de los representantes concurrentes a la reunión con el coronel Batista: Marcelino Garriga, presidente de la Cámara; líders López Blanco, Juan Mendieta y Antonio Martínez Fraga; representantes Lorié Bertot, Néstor Carbonell, María Antonia Quintana, Mario Caro, Gustavo Gutiérrez, José A. Cabrera, Joaquín Pedraza, Francisco Alomá, Eduardo Suárez Rivas, Máximo Rodríguez.

Motivos

Estímase que la reunión tuvo como motivo llegar a soluciones definitivas sobre las leyes aludidas.

Declaraciones del Coronel Batista

Después de la una de la madrugada, y luego de seis horas y media de ininterrumpida labor—el coronel Batista recibió a los repórters a quienes hizo las siguientes declaraciones:

«Sostuve un cambio de impresiones con los líders de la Cámara, sobre la situación política y económica del país, encontrando en los señores congresistas la mejor disposición para abordar las cuestiones pendientes de conveniencia nacional al objeto de facilitarle al Gobierno un desenvolvimiento eficaz, alrededor, sobre todo, de las cuestiones económicas y en beneficio del país».

UNA DENUNCIA

Miguel Dulfo, director del sexteto «La Segunda Sonora», denunció a la policía que Marcelino Valdés, que fué músico de dicho conjunto, se presentó en el lugar donde ellos tocan actualmente e invocando su nombre solicitó dos pesos que le fueron facilitados, cantidad en la que se estima estafado.

Llévelo en la mente:
tabletas SÚLKY.
CATARROS?
Gripe?
BRONQUITIS?
No los recoja, ¡¡ cúrelos !!:
tome "SÚLKY"
la Especialidad novísima, ¡sin pár en el mundo!.
Con su inmensa eficacia contra esas peligrosas afecciones de los conductos respiratorios, "Súlky" es un gran amigo del género humano, y... ¡usted será un gran amigo de "Súlky"!.
Fíjese en lo que contienen las tabletas "Súlky": EUCALIPTO, QUININA, BENZ. DE SODIO, BÁLSAMO DE TOLÚ, CÁSCARA SAGRADA.
"Súlky" es saludable y bueno en cualquier época del año, porque cura y no irrita.
(Preparado en los Estados Unidos de América. Venta en Cuba: en todas las Farmacias y en Droguerías).

SON DESESTIMADAS POR EL T. S. E. LAS IMPUGNACIONES A DOS CERTIFICADOS DE CANDIDATURA

El Tribunal Superior Electoral hizo públicas ayer cuatro resoluciones por las que desestima otras tantas impugnaciones a certificados de candidaturas.

Se contraen al Partido Liberal en la provincia de Matanzas, —tres recursos—, y a una del Partido Conjunto Nacional Democrático de Santa Clara, por la cual dichos dos certificados de candidaturas han quedado firmes.

Hoy dará a conocer el citado tribunal las resoluciones de otras impugnaciones a dichos certificados.

Además, el citado organismo declaró sin lugar la controversia contra el Comité Ejecutivo Municipal del Partido Unión Nacionalista en Puerto Padre; y con lugar las demandas contra las asambleas del Partido Liberal en Alto Songo y del Partido Unión Nacionalista en San Luis de Oriente.

Finalmente, declaró sin lugar el recurso contra la asamblea provincial de Oriente del Partido Nacional Revolucionario, Realista.

HERIDO DE GRAVEDAD

Juan Serra Alvarez, de 26 años y vecino de Guadalupe 24, sufrió lesiones de carácter grave, al ser arrollado en el Enlace del Gas por la locomotora número 414. Estimado el hecho casual.

NOTAS POLITICAS

ACTOS POLITICOS SEÑALADOS

Día 13. Constitución del comité ejecutivo del Partido Demócrata Republicano en el barrio del Príncipe. Día 14. Se reúne el ejecutivo nacional del Partido Liberal en Carlos III y Castillejos para tratar de leyes fiscales pendientes de aprobación en el Congreso. Día 15. Fiesta política en el parque de Trillo, organizada por el Partido Acción Republicana. ía 16. DActo programático de AR en el Liceo de Jesús del Monte. Día 17. Mi.in abecedario en Campo Florido. Mitin y toma de posesión del comité ejecutivo del PDR en el barrio de San Francisco. Sábado 23. Excursión liberal a la ciudad de Camagüey, donde se celebrará una fiesta política a lo que asistirán los dirigentes del Partido.

LA NACIONAL DEL PUN

Tampoco pudo reunirse ayer el ejecutivo nacional del Partido Unión Nacionalista.

A las tres de la tarde, hora señalada para la junta, muy pocos miembros del ejecutivo se encontraban en el círculo de Reina y Rayo.

Todo parece indicar que el hecho de no estar definitivamente resuelta la lucha de tendencias entre grupos provinciales de Matanzas y Oriente, obligaron a la posposición del acto.

Se nos informó de una tercera convocatoria para los primeros días de la próxima semana.

REUNION DEL PDR

Urgentemente convocada se reunió ayer, en el local de «Alianza Nacional Feminista», el ejecutivo nacional del Partido Demócrata Republicano.

Se conoció oficialmente de la contestación dada por el señor Presidente de la República, a la exposición que el PDR, por medio de su presidente el General Mario G. Menocal, le hizo en días pasados.

Pudimos conocer, no obstante haberse celebrado el acto en sesión secreta, que se acordó no dar a la publicidad la respuesta del señor Presidente de la República, ya que encontrándose el ejecutivo nacional Demócrata Republicano en contacto con los otros partidos oposicionistas, quiere conocer sus respectivas opiniones a las palabras del doctor Laredo Bru.

ELECCIONES EN TACON

Se celebraron nuevamente las elecciones primarias del Partido Revolucionario Cubano (Auténtico) en el barrio de Tacón, que fueron anuladas por fallo del Juzgado de Primera Instancia de Almendares.

Resultaron elegidos Delegados a la Municipal los señores Ricardo Torres y Luis Dueñas.

EL REALISMO EN SANTIAGO DE LAS VEGAS

Telegráficamente nos envía nuestro corresponsal en Santiago de las Vegas señor Manuel Perera, los nombres de los integrantes del comité ejecutivo municipal del Partido Revolucionario (Realista) allí.

He aquí la directiva: Presidente: Luis Pérez. Vices: Enrique Lorenzo, Francisco Simón, José Arriola y Ramón del Busto. Secretario de Actas: Víctor Rodríguez. Vice: Benigno Rodríguez. Secretario de Correspondencia: Elías Murgas. Vice: Rolando Freire. Tesorero: Aurelio Saviego. Vice: Aleido Martínez. Vocales: Alfredo Vichot, Amado Bello y Angel Perera.

En fiesta recientemente celebrada por este organismo, nos reporta el señor Perera, se proclamó la candidatura para Presidente de la República del Coronel Batista, para Vice Presidente, el señor Sergio Carbó, para Representante el señor José Arriola y para Consejero Provincial, el señor Luis Pérez.

EN COLON

Los señores Manuel Borbolla Rosales, Virgilio Ferrer Gutiérrez y Fausto Rizo Vilarino, están ultimando los detalles de la fiesta que preparan en el barrio de Colón con motivo de la toma de posesión del Comité Ejecutivo de dicho barrio.

En el mitin que organizan, que será celebrado en la cuadra de Concordia entre Amistad y Aguila, hablarán figuras del Partido. El resumen del acto ha sido confiado al doctor Pelayo Cuervo Navarro.

En San Juan de Dios

Se constituyó el comité de la asociación municipal «Mujeres Nacionalistas» del barrio de San Juan de Dios.

El acto se efectuó en San Ignacio 68, domicilio de la señora Angélica Núñez.

Se eligió la siguiente directiva: Presidente: Margot Reyes Duharte. Vices: Dulce María Fernández, Lucía Gálvez Pino, Carmen Mas Rosell, Celia Garriga Carrasco y Julia Nicado Núñez. Secretario de Actas: M. Reyes. Secretario de Correspondencia: Elisa Buch Herrera. Tesorera: Berta Rodríguez. Directora Política: Angélica Núñez.

Asistieron en calidad de invitados a esta fiesta política, los señores Sebastián Repilado, Silvio Rodríguez y M. Cardona.

Ponche de Honor

El próximo jueves, a las cinco de la tarde, en Habana 207, altos, entre Empedrado y Tejadillo, será ofrecido un ponche de honor, por el doctor Manuel Dorta Duque, iniciando en esta forma su campaña como candidato a la Convención Constituyente por el Partido Acción Republicana en esta provincia.

Han sido invitados los miembros del ejecutivo nacional, senadores y representantes, miembros del ejecutivo provincial, alcaldes y jefes de término municipal, así como los presidentes de los barrios habaneros.

En Lawton

Esta noche, en Lawton 1324 será inaugurada la oficina política de AR correspondiente al barrio de Arroyo Apolo.

Con este motivo serán homenajeados la doctora Fina Forcade de Jackson, Dulce María Rodríguez, Caridad de la Cuesta y Carlos Márquez Sterling, quien hará el resumen del acto.

El PDR en Güines

Se están ultimando los preparativos para la concentración que efectuará el Partido Demócrata Republicano en Güines el próximo domingo.

Asistirán y harán uso de la palabra figuras del PDR.

De esta capital irá un numeroso contingente de afiliados, a los que se les ha señalado la Manzana de Gómez, como punto de partida en horas de la mañana.

CONCURRIRA UN FUNCIONARIO DE GOBERNACION A DEFENSA A DISCUTIR NUESTRA ACTUACION DE NEUTRALIDAD EN LA GUERRA ACTUAL

Se nos informó ayer en la Secretaría de Gobernación, que hoy, martes, habrá de concurrir a la de Defensa Nacional el doctor Valdés Anciano, Letrado Consultor de dicho Departamento para representar al mismo, en la reunión que habrá de efectuarse para tratar las medidas que han de adoptarse para garantizar la neutralidad de Cuba en la actual guerra de Europa.

Acuerdos Municipales suspendidos

A propuesta del Secretario de Gobernación, señor Félix del Prado, el Presidente de la República ha dictado resoluciones, suspendiendo estos acuerdos municipales:

Del Ayuntamiento de la Habana, que ordenaba el pago de la Compañía Cubana de Electricidad de la suma de 150 pesos por la instalación del alumbrado público en el reparto Gavilán; del de Sancti Spiritus, incluyendo en presupuesto la suma de 182 pesos con 50 centavos para pagar a José Pennino el resto de lo que se le adeuda por el monumento erigido en esa ciudad a Prudencio García; del de Bayamo, incluyendo en presupuestos los adeudos por suministro de fluído eléctrico durante los ejercicios económicos de 1934 a 1935 y de 1935 a 1936; del de Morón, por el que se desvía la serventía de San Antonio a Real Naranjo; del de Placetas, ordenando la subasta del servicio de sillas en el parque de la localidad; y del de Nuevitas, disponiendo la alteración del recorrido de la serventía a Las Cabras.

El Gobernador Provincial de Oriente, comunicó a Gobernación la suspensión del acuerdo del Consejo de esa región, incluyendo en presupuestos la suma de 1,000 pesos para pagar la erección de dos bustos del Apóstol Martí en los parques de Niquero y Media Luna.

El presupuesto de la Secretaría

Hablando con los repórters ayer, dijo el señor Félix del Prado, Secretario de Gobernación, que se estaba estudiando el anteproyecto de presupuestos del Departamento para el próximo año fiscal, cuya confección está a cargo del señor Mario Palacio de la Cruz, Director General de Personal, Bienes y Cuentas. Dijo el señor del Prado, que no solamente se logrará que todos los servicios queden debidamente dotados, sino que se logrará la equiparación de los sueldos de los empleados del Departamento en relación con los de más del Estado, especialmente en lo que atañe a los de los Directores Generales; y además, que la Cartera Dactilar del chofer será incluída en el presupuesto general, como lo fué anteriormente el Registro de Extranjeros.

COMERCIANTE ACUSADO

Rubén Suárez García, vecino de Oquendo 118, acusó a Warren S. Yee, dueño de la bodega situada en Oquendo 118, de haberle cobrado 5 centavos por una libra de azúcar.

Favorable el informe de la Comisión Especial del Senado a la posposición de las elecciones de constituyentes

El informe de la comisión especial del Senado que estudia la posposición de las elecciones será favorable a la misma, según se nos informó ayer.

La proposición de ley del senador Octavio Rivero, que transfiere los comicios de constituyentes para el día primero de noviembre y las elecciones generales para el día 15 de marzo, está siendo objeto de consideración.

La comisión, que integran los senadores Albanés, Saladrigas, Zaydín, Calvo Tarafa y Casabuena, estuvo tratando ayer de algunas enmiendas que se pretende hacer a la misma, tratando de dar representación a los partidos Agrario Nacional y Popular Cubano y resolviendo otras cuestiones relacionadas con el proceso electoral.

El dictamen de la citada comisión será incluído en la orden del día de las sesiones ordinarias del Senado, para tratarlo en la primera oportunidad.

Igual se pretende hacer con el dictamen referente al pago de las Obligaciones Oro del Tesoro de la República, aunque existía ayer en la Alta Cámara la impresión de que el quorum extraordinario que se necesita para la misma no se logrará hasta fines del presente mes.

PALACIO

VISITAS DE SECRETARIOS

Entrevistaron al Presidente para asuntos de sus respectivos Departamentos los Secretarios de Obras Públicas señor Antonio Riva, de Agricultura ingeniero López Castro, de Estado doctor Mivuel Angel Campa y de Hacienda doctor Ochotorena.

Dijo éste a los reporters que es imprescindible la aprobación de la ley de impuestos a fin de que el Gobierno pueda calcular los ingresos que habrán de servir de base de los próximos presupuestos.

EL PRESIDENTE DEL SENADO

Con el Primer Magistrado se entrevistó el doctor Santiago Verdeja, presidente del Senado.

Hablando luego con los reporters dijo que, en su opinión, la Alta Cámara resolverá en esta semana el proyecto de ley posponiendo los comicios para la Asamblea Constituyente.

Añadió que volverá a citar a los senadores a sesión extraordinaria cuando pueda comprobar que todos se encuentran en la capital.

EL GENERAL O-RYAN

Acompañado del señor Fernando de la Riva hizo una visita de cortesía al señor Presidente el general O-Ryan, del ejército norteamericano.

UNA EXPOSICION

Visitaron ayer al Jefe del Estado los señores Julio B. Forcade y Pedro Pablo Kohly, presidente y secretario de la Bolsa de la Habana, los cuales hicieron entrega de una exposición en la que el citado organismo hace algunas observaciones, cuya atención demanda del Gobierno, sobre los nuevos impuestos y las medidas adoptadas para la estabilización de la moneda nacional y el precio máximo de los víveres.

La Bolsa de la Habana, dijeron los visitantes, se encuentra en un plano de franca cooperación con el Gobierno para resolver los problemas económicos de la nación.

EL COMANDANTE GOVEA

El Director General de Radio de la Secretaría de Comunicaciones comandante Juan B. Govea informó a los reporters que en breve será instalado en Palacio un aparato de radio de los llamados de laboratorio a fin de que el señor Presidente se mantenga al corriente de las noticias mundiales y locales.

UNA RIFA

Dirigida al señor Presidente hicieron entrega, ayer en Palacio, de una exposición en la que el Casino Chung Wah pide autorización para celebrar una verbena cuyo producto se destinará al sostenimiento del hospital de ancianos de Jacomino.

Para entregar dicha exposición concurrieron a la Secretaría de la Presidencia los señores José Wong Chong, Manuel León, Angel Huján y D. Romero.

EN DEFENSA DE LOS INTERESES PUBLICOS

El Secretario de la Presidencia, doctor Enrique Alonso Pujol, manifestó a los reporters que todas las medidas adoptadas por el Gobierno en defensa de los intereses económicos del pueblo, tales como la fijación de precios de los artículos de primera necesidad, etc., etc., serán cumplidos y echos cumplir rigurosamente, ya que es propósito firme del Presidente de la República conjurar la especllación que pudiera derivarse de la guerra existente en Europa.

Añadió el Secretario que el Gobierno está procediendo rápidamente a estimular la intensificación de la industria y la agricultura del país en evitación de la escasez y el encarecimiento.

Dijo finalmente que los que burlen las medidas del Gobierno serán castigados conforme a las leyes.

EL COMANDANTE GUTIERREZ VELAZQUEZ

Se despidió ayer del señor Presidente antes de embarcar hacia Pinar del Río a donde ha sido destinado en servicios, el comandante Gutiérrez Velázquez, quien será sustituído como supervisor de la cárcel de la Habana por el capitán Bruno González.

El comandante Gutiérrez Velázquez informó al Presidente del estado de las obras que se están realizando en los jardines y parques del Bosque de la Habana.

CONSEJO SUPERIOR DE ECONOMIA

Se dijo en Palacio que el Gobierno tiene el proyecto de crear un Consejo Superior de Economía, si el Congreso le concede facultades al Ejecutivo—de acuerdo on lo demandado en su último mensaje—para organizar la defensa económica de la nación.

UN COCKTAIL

Con motivo de la celebración de su fiesta onomástica, el capitán Estévez Maymir, Jefe de la Casa Militar del Presidente, ofreció ayer a los reporters palatinos un cocktail.

CANADA HA APROBADO UN CREDITO DE $100.000.000 DESTINADOS A LA GUERRA

OTTAWA, septiembre 11. (AP).—El Parlamento canadiense ha concedido al Gobierno un crédito de $100.000,000 para la guerra después de rechazar varias enmiendas, según las cuales el dinero no podría usarse para el envío de una fuerza expedicinoaria a Europa.

Minutos después que la Cámara de los Comunes aprobó en tercera y última lectura el proyecto, el Senado se reunió, dándole también su aprobación.

Seis miembros de la Federación cooperativa y un grupo de diez diputados liberales de Quebec, trataron de modificar el proyecto para impedir que el Canadá envíe tropas a Europa, pero sus propósitos fueron frustrados.

El primer ministro dijo a la Cámara que por el momento no se ha pensado en enviar fuerzas expedidicionarias al viejo continente, pero que la aprobación de las enmiendas paralizarían la cooperación aérea y naval del país con la Gran Bretaña y Francia.

LOS «ESTADOS DE OSLO» SE REUNEN PARA TRATAR DE LA NEUTRALIDAD

BRUSELA, septiembre 11. (AP.)—Se nombraron hoy comisiones por los «estados de Oslo» o sea los países neutrales del norte de Europa, para que estudien los problemas económicos y judiciales de su permanencia al margen de la guerra.

La comisión permanente de los estados de Oslo trató particularmente de los medios de obtener subsistencias.

Asistieron a la reunión representantes de Holanda, Finlandia, Noruega, Suecia, Dinamarca y Luxemburgo.

ESTADO DEL TIEMPO

Pronóstico para hoy, martes:

Calmas y vientos flojos a moderados variables. Cielos despejados y parte nublados. Algunas turbonadas después del mediodía.—Observatorio Nacional.

HE AQUI LA OPINION DE UN CONOCEDOR que sabe juzgar el placer que da un cigarrillo. Dice Kenneth Frank: — Yo juzgo los cigarrillos por la forma en que arden. A mi juicio los Camel, que se consumen más lentamente, son más suaves, más frescos y de un gusto más delicado. Véanse los resultados de estos recientes experimentos hechos en los laboratorios: demuestran que la lentitud de los Camel al quemarse da al fumador el equivalente de CINCO CIGARRILLOS MAS POR PAQUETE. Eso es una buena economía. Y el sabor maduro y rico de los CAMEL hace de cada fumada una delicia.

Siga el consejo de Kenneth Frank: juzgue los cigarrillos por la forma en que arden. ¡Fume Ud. Camel si quiere fumar lo mejor, y si quiere fumar más por paquete!

Camel— el cigarrillo hecho con tabacos de precio superior

DISTRIBUIDORES: ROBERTS & COMPANY, HABANA

MAS PLACER EN CADA FUMADA— MAS FUMADAS EN CADA PAQUETE

¡Centavo por centavo, el mejor cigarrillo que puede comprarse!

Distribuidores: Roberts & Co.

M.E.C.D. 2016

SE FIJARA HOY EL PORCENTAJE DE UTILIDADES QUE PUEDEN OBTENER LOS DROGUISTAS EN SUS VENTAS

AUMENTADO AL 30X100 EL DESCUENTO MONEDA AMERICANA EN LA EXPORTACION DE AZUCAR

EL TRATADO DE RECIPROCIDAD DE 1934: SUS EFECTOS SOBRE LA ECONOMIA NACIONAL

VII

Efectos del Tratado sobre la producción de artículos de consumo interno

Los efectos del Tratado de 1934 sobre la producción de artículos de consumo interno, tanto agrícolas como industriales, son más difíciles de determinar exactamente en toda su amplitud que sobre los de exportación, a causa de la falta de estadísticas completas. La exportación se registra en las Aduanas; el consumo interno de multitud de artículos de producción nacional no se registra en ningún centro oficial.

Buena parte de la opinión sospecha o cree firmemente que para lograr las concesiones americanas al azúcar y a los demás artículos beneficiados por el Tratado, ha sido necesario sacrificar importantes ramas de la producción cubana. En ese sentido se piensa que el Tratado ha acarreado daños a la política de diversificación y que es una infranqueable barrera contra la misma. Si así fuera, las ventajas del Tratado se habrían pagado y se estarían pagando a un alto precio.

Ninguna persona de responsabilidad puede afirmar, sin evidencias satisfactorias, que el Tratado ha beneficiado o ha perjudicado la producción de artículos de consumo interno. Sin embargo, la cuestión es tan importante que no cabe eludirla por falta de documentación exacta, en un examen general de los efectos del Tratado.

Competentes funcionarios de la sección comercial de nuestra Secretaría de Estado y de nuestro servicio de Aduanas, afirman, con la autoridad que les da el conocimiento detallado de nuestros aranceles y el de las concesiones otorgadas en el Tratado que éste no ha ejercido sobre la producción de artículos de consumo interno los efectos perjudiciales que se le imputan. Las rebajas arancelarias otorgadas a los Estados Unidos en ningún caso significaron rebajas sobre el arancel básico de 1927, de sentido marcadamente proteccionista, solamente sobre recargos posteriores de dicho arancel. Los antecedentes recogidos en la información pública que a cargo de una nutrida comisión interdepartamental, bajo la presidencia del actual Secretario de Estado, doctor Campa, realizó la Secretaría de Estado cubana en el próximo pasado mes de diciembre, corroboran el aserto de los funcionarios arriba mencionados. Los productores e industriales que concurrieron por su propia voluntad y en defensa de sus intereses a la citada información, en su inmensa mayoría declararon hallarse suficientemente protegidos por el arancel actual. Los peticionarios solicitaron en sus escritos, ora nuevas rebajas americanas para ciertos artículos, ora que no se otorgasen a los Estados Unidos nuevas concesiones que pudiesen perjudicar a sus industrias respectivas en el convenio adicional en proyecto.

En la información hubo casos en que personas que concurrieron en calidad de asesores o de voceros de algunos productores hicieron afirmaciones de carácter general sobre perjuicios irrogados por el Tratado, pero cuando algunos miembros de la Comisión les pidieron que precisaran los hechos y citaran concretamente alguna industria perjudicada, no pudieron hacerlo.

Los pocos casos de quejas concretas contra ciertas rebajas arancelarias concedidas por el Tratado a los Estados Unidos presentadas a la Comisión, fueron detalladamente examinados por ésta, y los miembros de la misma, funcionarios del Departamento de Estado de la Sección de Aduanas, demostraron el escaso o ningún fundamento de la gran mayoría de las pocas quejas expuestas.

Aparte de estos antecedentes de orden general, pueden citarse otros más circunscritos y precisos. Las grandes industrias agrícolas o de base agrícola de Cuba productoras de artículos de consumo interno, tales como la ganadería, los llamados frutos menores, y la producción de aceites comestibles—girasol, maní, etcétera—en ningún sentido fueron sacrificados en el convenio. La industria cervecera, otra importante industria nacional, no vió disminuida tampoco la protección arancelaria que le asegura el monopolio del consumo de cerveza en Cuba. En lo fundamental y básico, las ramas importantes de la producción de artículos nacionales de abasto interior no sólo no han sufrido perjuicios directos, sino que con el aumento de los ingresos nacionales asegurado por el Tratado, han recibido beneficios indirectos muy importantes.

La cría del puerco y la producción de manteca se citan frecuentemente como industrias desfavorablemente afectadas por el Tratado de 1934. En el Tratado no se otorgó concesión alguna a la importación de carne fresca de puerco. La cría de puercos con destino a la venta de los mataderos, para el suministro de carne fresca y de manteca en rama, el principal objeto a que se destina el puerco en Cuba, no fué afectada por el Tratado. La carne de puerco salada en salmuera, parte de la cual se puede destinar a la fabricación de jamones, recibió una rebaja arancelaria por el Tratado para las importaciones procedentes de los Estados Unidos, de $14.40 a $9.00 los 100 Kg. La producción cubana de carne de puerco aplicada al objeto indicado nunca había llegado en Cuba a suplir las necesidades locales, ni podría llegar a un nivel tal, en opinión de muchas personas entendidas. De todas maneras, la rebaja arancelaria ni fué muy considerable ni afectó a una industria ya existente.

El caso de la manteca, artículo del cual Cuba importa fuertes cantidades que cuestan varios millones de pesos, merece una mención especial.

El arancel de la manteca ha variado en la forma que indica el siguiente cuadro de 1902 a 1936.

Tabla IX

Variaciones de la tarifa arancelaria de la manteca importada en Cuba de 1902 a 1936. Derechos por cada 100 kilogramos:

Arancel.	Tarifa general.	Estados Unidos.
Tarifa de 1902 . .	$ 3.64	$ 2.912
Tarifa de 1927 . .	4.00	3.20
Recargo por decreto 633, 1930 .	9.00	7.20
Nuevo recargo por decreto 178, 1931	13.50	10.80
Otro recargo por decreto 302, 1932	23.00	18.40
Recargo final a partir de Julio, 1934 establecido por el decreto 302	36.56	21.25
Arancel actual después de rebajas graduales establecidas por el Tratado de 1934	6.25	3.10

Los enormes aumentos arancelarios a partir del decreto presidencial 633, de 1930, no crearon ni podrían crear de un día para otro una producción de manteca de puerco nacional. Su efecto inmediato fué encarecer el precio de la manteca, favorecer la producción de aceites comestibles en el país y crear una nueva industria: la producción de manteca artificial. Esta nueva industria importaba sus materias primas de los Estados Unidos. Se constituyó la importación de un producto, la manteca ya elaborada, por la importación de otros productos, componentes de la manteca compuesta o artificial. El principal de estos componentes, el llamado **oleo oil**, pagaba un arancel mínimo de 20 centavos los 100 kilogramos. De manera, que al reducirse a cifras muy bajas la importación de manteca, el Fisco perdió varios millones de pesos al año de la renta de Aduanas los cuales representaron beneficios para los productores de aceites y de manteca compuesta o artificial. En cuanto al público, pagó otra suma adicional de muchos millones por su manteca pura y su manteca artificial, a causa del elevado precio de ambas.

La rebaja arancelaria a la manteca importada de los Estados Unidos, de $21.25 en 194 a $3.10 en la actualidad—la principal concesión que se hizo a los Estados Unidos en el Tratado—ha vuelto a dar entrada a la manteca americana en Cuba—uno de sus principales mercados—; pero a pesar de ello, la industria de aceites comestibles y las fábricas de manteca artifical han podido continuar su negocio, aunque en pequeña escala estas últimas con el arancel de $3.10. Las fábricas de manteca compuesta han concentrado su actividad industrial en la dirección económicamente más propia, la fabricación de jabones y otros productos. Con el aumento de los ingresos nacionales asegurado por el Tratado, el pueblo disponiendo de recursos más abundantes, ha podido comprar mucho más jabón. y las fábricas han aumentado su producción en un alto porcentaje, alrededor del 60 por 100 El ensayo ultraproteccionista, sin lograr su objeto, le costó al Fisco muchos millones de pesos en varios años y al consumidor, aun al más pobre, otros muchos millones de pesos más. Esa, según informantes autorizados, es la historia.

Es posible que algunas pequeñas industrias de las varias que se establecieron en Cuba antes del Tratado, hayan recibido algún perjuicio. Una información detallada, exacta y precisa sobre el asunto a base de hechos y de cifras sería muy útil. Mientras no se tenga a la mano, sólo podrán hacerse conjeturas o afirmaciones infundadas tocante a ese sector de la producción, lo mismo en un sentido que en otro.

Repetimos al terminar esta parte de nuestro estudio lo que se dijo más arriba. Faltan estadísticas e informaciones precisas para formar un juicio cabal de los efectos del Tratado de 1934 sobre la producción de artículos de consumo interno. No obstante, lo más aproximado a la verdad parece ser que el Tratado no ha afectado desfavorablemente ninguna de nuestras industrias agrícolas básicas. Pero como el Tratado, al aumentar los ingresos de Cuba ha aumentado la capacidad adquisitiva y de consumo del pueblo cubano, la inmensa mayoría de la producción para consumo interno ha recibido beneficios indirectos del Tratado. La falta de estadísticas referentes a toda la producción impide apreciar el alcance de esos beneficios. Los datos concretos concernientes a una de las más importantes industrias de este tipo, la cervecera, pueden tomarse como ejemplo de los beneficios indirectos del Tratado a la producción de consumo interno. Véase el cuadro siguiente:

Tabla X

Cuadro comparativo de la producción nacional de cerveza en los cuatro años comunes anteriores al Tratado, en 1934 y en los cuatro años comunes posteriores.

(Datos de fuente privada autorizada y competente).

Cuatrienio anterior al Tratado.	Producción en millones de botellas.
1930	36.100.000
1931	22.000.000
1932	16.000.000
1933	18.600.000
Total..	92.700.000
Promedio anual	23.175.000
1934	22.900.000
Cuatrienio posterior al Tratado:	
1935	30.300.000
1936	35.600.000
1937	43.700.000
1938	40.500.000
Total	150.100.000
Promedio anual	37.525.000

Por ciento de aumento en la producción en los años 1935-1938: 61 por ciento.

Si el beneficio indirecto que las demás industrias han alcanzazdo iguala al índice de la cerveza y del jabón, no hay duda de que dicho beneficio ha sido considerable.

La Habana, Agosto 22 de 1939.—**José Manuel Casanova**, Presidente de la Asociación Nacional de Hacendados de Cuba.

(Continuará).

TAMBIEN SE ELEVA HASTA UN QUINCE POR CIENTO EL QUE SE REFIERE A OTROS PRODUCTOS

Todo ello se destina al fondo de estabilización de la moneda. Modificado el ap. 3o. del decreto 1358. El aumento regirá a partir del día 15. Las entregas en el banco, a los tres días

Ayer, a propuesta del Secretario de Hacienda, el Presidente de la República firmó un decreto, que fué enviado inmediatamente a la «Gaceta Oficial», aumentando el porcentaje de descuento en moneda americana al valor de las exportaciones de los azúcares y siropes, así como de otros productos.

La parte dispositiva del citado decreto dice así:

Primero: El apartado tercero del Decreto número 1358 de 10 de junio de 1939, publicado en la «Gaceta Oficial» correspondiente al 15 de julio del propio año quedará redacto así:

«Cada exportador de azúcar o siropes entregará al Gobierno de la República, en moneda de los Estados Unidos, el 30% del precio libre en almacén del puerto de embarque de los azúcares y siropes que exporte. Los exportadores de otros productos entregarán al Gobierno, en la misma moneda, una suma equivalenal 15% del precio de su exportación, libre a bordo en el puerto de embarque».

Segundo: El aumento que resulta de la modificación establecida en el apartado tercero del Decreto número 1358 de diez de junio de 1939, por el apartado anterior de este Decreto, empezará a regir, en cuanto a los azúcares y siropes, el día 15 del mes actual. Con respecto a los otros productos a que se refiere el apartado tercero se estará a lo dispuesto en el apartado décimo segundo de dicho decreto número 1358.

Tercero: El apartado cuarto del decreto 1358, de 10 de junio de 1939 publicado en la «Gaceta Oficial», correspondiente al 15 de junio del propio año quedará redactado en la siguiente forma:

«La entrega se efectuará en el Banco que el Gobierno designe y dentro de los tres días siguientes a aquel en que el exportador reciba el precio o éste se le acredite en cuenta, a no ser que anticipadamente haya percibido el precio o se le haya acreditado en cuenta, en cuyo caso deberá efectuar el canje en la Tesorería General, antes de proceder al embarque.

«Cuando se trate de productos exportados a la orden del embarcador, o enviados a consignación, la entrega se efectuará dentro de los noventa días naturales a contar de la fecha de la exportación, aunque el exportador no haya percibido el precio o no se le haya acreditado en cuenta.

«El canje podrá efectuarse antes de que se lleve a cabo la exportación de las mercancías, mediante la entrega en la Tesorería General, de giros librados sobre New York, expedidos por bancos asociados al Clearing House de la Habana, o por medio de cheques de administración librados por bancos de reconocida solvencia establecidos en los Estados Unidos o cheques certificados por tales bancos, todos a la orden del Tesoro General de la República, siempre que el embarque de los productos se lleve a cabo dentro de los diez días hábiles siguientes a la fecha en que se hubiese efectuado el anticipo.

«Cuando se trate de productos vendidos por entrega futura, en que el precio no se hubiese percibido o acreditado en cuenta, el Secretario de Hacienda, o por su delegación el Tesorero General de la República, podrá discrecionalmente aceptar el canje a que se refiere el párrafo anterior, sin ajustarse al plazo en el mismo establecido.

Cuarto: El Secretario de Hacienda queda encargado del cumplimiento de este decreto, que empezará a regir a partir de su publicación en la «Gaceta Oficial» de la República, sin perjuicio de lo dispuesto en el apartado segundo del mismo.

DETENIDO POR SOSPECHAS

Obdulio de la Poz Punto, vecino de Lealtad 105, fué detenido por ocupársele una máquina de pelar naranjas y varias piezas similares, cuya procedencia no pudo justificar. Ingresó en el vivac.

S. VADIA
ESTABLECIDO EN 1910
PROPAGANDAS COMERCIALES
VEINTINUEVE AÑOS DE EXPERIENCIA EN PUBLICIDAD
SAN LAZARO 557 TELEFONO M-6896

Sigue arrestando la policía a más personas acusadas de alterar precios en los artículos de primera necesidad

Detectives de la Secreta ocupan 250 sacos de azúcar que aparecen aumentados de precio. Una denuncia de la Cámara Mercantil de Farmacia contra los que ocultan mercancías

El agente Carral, de la Policía Secreta, cumpliendo instrucciones del Director General de Comercio, procedió ayer a la detención de Celestino Ibaceta, dependiente de la casa comercial Aguilera Margañón y Compañía, de Paula y San Ignacio, por que en el camión 74609 repartía mercancías a los bodegueros del Vedado, llevando los precios de las facturas.

La Policía arrestó al gerente de la casa, Gonzalo Margañón González, quien expuso que alteraba los precios del azúcar, y la manteca porque al adquirirlo se lo habían alterado a él, aumentándoselos.

Presentado el detenido ante el Juez de Instrucción de la Sección Primera quedó en libertad.

Ayer compareció ante el Juez de la propia Sección Primera, Henry Morrison Coleman, administrador general de la casa Swift y Compañía, quien fué instruído de cargos en la causa que se sigue por coligación para alterar el precio de los artículos de primera necesidad. Después de hacer los descargos, Morrison quedó en libertad.

Más ocupaciones de sacos de azúcar

Por disposición del comandante Menéndez, jefe de la Secreta, los detectives Bolívar y Gómez García se constituyeron en Omoa 2, entre Pila y Matadero, donde está establecido el almacén de Francisco Medina, sobre el cual pesaba la acusación de estar haciendo operaciones de venta de azúcares a precios excesivos, en contra de las disposicones vigentes.

Presente Manuel Carballo Pérez, vecino de dicho almacén, expresó que, efectivamente, allí se estaban vendiendo azúcares a cuatro pesos cincuenta centavos el saco, y a cuatro pesos veinticinco centavos, como lo demostraba la factura que presentó a los detectives de la Secreta, azúcares que procedían del central y refinería Toledo, y del central Andorra, procediendo aquellos a la ocupación de doscientos cincuenta sacos de azúcar, al igual que de la documentación que los amparaba, dando cuenta al Juzgado de Intrucción de la Sección Quinta.

Denuncia de los farmacéuticos

Por su parte, los directivos de la Cámara Mercantil de Farmacia se personaron ayer tarde en la Fiscalía de la Audiencia promoviendo denuncia escrita ante el Fiscal Dr. Cayetano Socarrás, contra varias entidades de esta plaza que se dedican al giro de droguería, farmacia y perfumería, tales como Ernesto J. Sarrá, Teodoro Johnson, Francisco Taquechel y José Murillo, a las que acusan de coligación para alterar el precio de esos productos, contraviniendo las disposiciones de la Secretaría de Comercio..

Dicen los aludidos denunciantes que los gerentes de dichas casas celebraron una reunión en la que decidieron el aumento indebido de los precios, así como el ocultamiento de los productos antes expresados, acaparándolos, con el objeto de provocar su escasez y el consiguiente aumento, por lo que, siendo patente, agregan, el delito expuesto, interesan que el Fiscal actúe rápida y enérgicamente. El Dr. Socarrás pasó la denuncia al Juzgado de Instrucción correspondiente.

Esto es lo que yo llamo Oír Europa!

Cuando usted pruebe uno de estos Radios de la Serie de "Estrellas" **PHILIPS,** su propia experiencia le hará apreciar en seguida cuán diferente es oír Europa en medio de ruidos y desvanecimientos a hacerlo con plena diafanidad de sonido y completa estabilidad, tal como si escuchara la mejor de las trasmisoras locales.

Con cualquier Receptor puede oírse onda corta, pero hay diferencia entre resignarse a aceptar ese tan interesante aspecto del Radio como un progreso en el período deficiente de la experimentación, a gozarlo en su fase perfecta, como solamente se lo proporciona **PHILIPS.**

La Serie de "Estrellas" **PHILIPS** son Radios construídos para las condiciones geográficas y climatológicas de Cuba, con la suprema calidad Europea.

La Serie de "estrellas" PHILIPS incorpora el nuevo Silentodo—el tubo milagroso que quintuplica la ya famosa sensibilidad del PHILIPS y elimina los ruidos parásitos. Es un progreso PHILIPS que sólo se halla en los Radios PHILIPS.

MODELO 288
7 Tubos.—Todas las ondas.

ANUNCIO DE VADIA

GIRALT Philips
O'Reilly 457 - Tel M-9944 • San Rafael 155 - Tel. A-6511

La Gran Calidad Europea

1,116 inscripciones se han hecho en la Universidad, esperando que pasen de diez mil los alumnos matriculados

El Rector del Alma Máter y la Federación Estudiantil han dirigido un llamamiento a los alumnos para que acudan a inscribirse ahora. Aprobada la adjudicación de una subasta

Mil ciento dieciséis inscripciones se han hecho hasta ahora en las oficinas de matrículas de la Universidad de la Habana.

Dado que ya han transcurrido los once primeros días del plazo —que vencerá el día 29— y teniendo en cuenta que el total de los alumnos que se inscribirán ha de sobrepasar de los diez mil, se estima dicha cantidad pequeña.

El Rector de la Universidad, ingeniero José M. Cadenas, ha hecho un llamamiento a los estudiantes universitarios, a fin de que acudan a hacer efectiva su matrícula, pues toda demora que sufran las inscripciones habrá de ir en perjuicio del normal funcionamiento de la administración universitaria.

Las oficinas en los últimos días del plazo tendrán que rendir entonces una labor excesiva y las listas de los carnets de identificación, etc., no podrán extenderse de inmediato.

La Federación Estudiantil Universitaria ha hecho un llamamiento análogo a los estudiantes para que se matriculen cuanto antes.

También los delegados de segundo año de Derecho Civil —según nos informó el delegado Cándido Mora— han citado a sus compañeros, a fin de que se inscriban lo antes posible.

Memoria y catálogo del Alma Máter

De un momento a otro habrá de darse a la publicidad la Memoria y Catálogo del curso de 1938-1939 de la Universidad de la Habana.

En el Departamento de Intercambio Cultural de la Universidad se viene laborando intensamente en ello.

Se recogerán en dicha memoria los cuadros de profesores, la relación de premios y otros detalles interesantes como cifras estadísticas con relación a las distintas escuelas universitarias.

Se reúne el Consejo Universitario hoy

Hoy, por la tarde, habrá de celebrar sesión el Consejo Universitario para tratar de distintos asuntos pendientes.

Entre ellos figuran las solicitudes presentadas por graduados de Universidades extranjeras.

El Consejo Económico de la Universidad aprobó la subasta por la cual se adjudicaron al arquitecto Cristóbal M. Márquez, las obras de demolición del resto del antiguo edificio central de la Universidad y explanación de dichos terrenos hasta el nivel de la calle.

Se pagará por dichas obras 465 pesos y 1,400 pesos, respectivamente.

EL MAYORISTA NO PODRA EXIGIR SE LE PAGUE EN MONEDA DE E. U. LAS MERCANCIAS YA IMPORTADAS

Recomienda Comercio al pueblo que no acaparen las mercancías Sólo se venderá a los boticarios los productos que compran de modo usual. La Lonja de Comercio acata el precio oficial.

Con motivo del reciente Decreto que fija precios a veinte y ocho artículos de primera necesidad, concurrieron ayer a entrevistarse con el Secretario de Comercio, numerosas personas en representación de los intereses afectados por dicha medida.

Los droguistas

Los señores Humberto Olavarría, de la firma Galbán, Lobo y Compañía; doctor Teodoro Johnson, de la Droguería «Johnson»; José Murillo, por la Droguería Americana; doctor Joaquín Viñals, por la Droguería Taquechel, y César Aldaya y J. A Mejer, en representación de la Droguería Sarrá, celebraron ayer una entrevista con el doctor Buttari tratando acerca de los precios oficiales fijados para la venta de los productos farmacéuticos.

El señor Secretario de Comercio les manifestó que el Decreto Presidencial impone que toda mercancía ya importada se pague en moneda cubana. Algunos le preguntaron si en algún caso se puede exigir que los comerciantes abonen las facturas en moneda americana y la respuesta del Dr. Edgardo Buttari fué negativa, y que cada vez que alguno tenga esa pretensión debe la firma afectada dar cuenta inmediatamente a la Secretaría de Comercio.

Seguidamente el doctor Buttari informó que se procedería por el Departamento a su cargo a hacer un estudio del margen de utilidad que deberán percibir los droguistas en el tráfico de sus mercancías. Con ese fin ha citado a los droguistas para que nuevamente se entrevisten con él hoy a la una de la tarde para determinar del porcentaje de ganancia que se acuerde entre las compras y ventas, como límite de aquélla.

En cuanto a lo expuesto por los droguistas sobre el exceso de demanda por parte de algunos detallistas con el supuesto fin de acaparar las mercancías existentes en plaza, les autorizó el Dr. Buttari para no servir a sus clientes cantidades mayores a las que habitualmente venían adquiriendo.

Terminó el Secretario de Comercio pidiendo la cooperación de sus visitantes para regularizar los precios, y éstos se la ofrecieron, aceptando los precios de los productos fabricados o envasados en el país iguales a los que regían antes del comienzo del actual conflicto europeo.

Con fecha 8 del corriente el Presidente de la República ha dictado un Decreto, cuya parte dispositiva dice así:

«Primero: A partir de la publicación del presente Decreto en la Gaceta Oficial regirán para las especialidades farmacéuticas, biológicas y opoterápicas para uso humano y veterinario de elaboración nacional o que fueren envasados en Cuba, los precios de venta a farmacias y al público señalados en la «Lista General de Precios de las Especialidades Farmacéuticas, Biológicas y Opoterápicas para Uso Humano y Veterinario», incluída en el Decreto del Secretario de Comercio, de fecha 27 de mayo de 1939, publicada en la Gaceta Oficial correspondiente al 25 de agosto de dicho año; quedando sujetos los que alteraren dichos precios a las penalidades que fueren aplicables con arreglo a las leyes y demás disposiciones vigentes.

«Segundo: Se dejan sin efecto los Decretos y Disposiciones dictados con anterioridad, en la parte que se opongan al más exacto cumplimiento del presente.

«Tercero: El Secretario de Comercio queda encargado del cumplimiento de este Decreto.

«Dado, en La Habana, Palacio de la Presidencia, a los nueve días del mes de septiembre de mil novecientos treinta y nueve.

Federico LAREDO,
Presidente.»

El precio del azúcar

Una comisión de la Asociación de Refinadores de Azúcar, integrada por los señores doctor Tomás Felipe Camacho, Manuel Aspuro, Armando Leblanck y Joseph Harris se entrevistó con el doctor Buttari para ofrecerle, a nombre de ese organismo, su cooperación en lo que concierne a los precios de lo azúcares refinados para el consumo local, armonizando su situación dependiente de los crudos usados como materia prima, con los propósitos que persigue el Gobierno, no obstante soportar alzas en los costos de producción por los materiales que utilizan.

El Secretario de Comercio informó a los periodistas acerca de esa entrevista con los refinadores, que estos le habían manifestado que se veían imposibilitados de cubrir las demandas de azúcar refinado al precio fijado porque el seis por ciento dedicado al consumo nacional no puede responder al consumo actual y se ven obligados a recurrir a la compra de crudos colocados en el mercado internacional sujetos a las fluctuaciones de precios de los mercados de New York y Londres. Ellos alegan—dijo el doctor Buttari—que habitualmente se cubre ese seis por ciento por certificados de exportación y que ahora no se puede hacer debido a la desproporción del precio. El Secretario de Comercio prometió estudiar conjuntamente con el Secretario de Agricultura todas esas consideraciones para resolver el abasto de crudos a los refinadores, de acuerdo con lo que prescribe la Ley de Estabilización de la Industria Azucarera y un precio razonable acorde con la capacidad adquisitiva del pueblo.

Los refinadores prometieron al doctor Buttari cancelar en la proporción necesaria aquellos compromisos, para hacer frente a la demanda hasta que sea estudiado y resuelto el conflicto por parte del Gobierno.

Coopera la Cámara de Comercio

Con las mismas intenciones de los refinadores, la Cámara de Comercio de Cuba, representada por su presidente, el señor Juan Sabatés, y los señores Narciso Maciá, Francisco González del Valle y Manuel Pérez Benitoa, unida a los representativos de la Asociación de Agentes Comerciales que preside el señor Armando Marcé, hizo presente al doctor Buttari sus propósitos de cooperar con el Gobierno en el problema que confronta con motivo de la alteración de los precios.

El señor Marcé prometió al Secretario de Comercio entregarle una lista de las cotizaciones de productos extranjeros que tiene dicha Asociación, a fin de que, con vista a ella, pueda fijarle precio equitativo a los productos de primera necesidad.

Los detallistas

La Federación Nacional de Detallistas por medio de una comisión compuesta por los señores Lucio Fuentes, Narciso María Rodríguez, Jesús C. Portela, José M. López y Antonio Pérez Manrique, hizo constar, en entrevista con el doctor Buttari, que en los últimos días han pagado precios mayores que los fijados en el reciente decreto, pero que no obstante lo acatan. En el curso de la conversación acusaron a muchos almacenistas que se niegan a servir mercancías porque no están de acuerdo con los precios fijados oficialmente. También pidieron al doctor Buttari que fijara el margen de utilidad que ellos deben percibir, para evitar de esta manera incurrir en errores y salvar malas interpretaciones.

El doctor Buttari les manifestó que podía garantizar que les sería servida cualquier demanda hecha a los almacenistas, pues de negarse éstos serían perseguidos y obligados a vender, puesto que el Gobierno conoce los stocks de las mercancías que hay en plaza.

Acata la Lonja los precios oficiales

En la tarde de ayer concurrieron a la Secretaría de Comercio los señores Manuel Ortega, Presidente de la Lonja del Comercio, el Dr. Mario Pascual del Río, Antonio B. Aguilera, y otros, para hacerle entrega al Dr. Edgardo Buttari, Secretario del Ramo, de una carta en la cual le notifica la Lonja que ha acatado inmediatamente el Decreto fijándole precios a los artículos alimenticios promulgado por el Presidente de la República.

La carta en cuestión dice así:

«Habana, Cuba, 11 de septiembre de 1939.

Hon. Sr. Secretario de Comercio.
Ciudad.
Señor:

Este organismo tiene el honor de poner en conocimiento de usted a fin de evitar confusiones y perjuicios a las casas asociadas, que todas las remisiones expedidas con anterioridad a este momento han sido modificadas en sus precios, a tenor del Decreto respectivo regulador de precios, y en tal sentido se ha notificado a los compradores dichas rebajas.

Rogamos a usted se sirva dar las órdenes oportunas para el conocimiento de los Sres. Inspectores de ese Departamento y Cuerpos de Policía encargados de vigilar el cumplimiento de tales disposiciones, que todas las mercancías que aparezcan en remisiones con precios superiores a los estipulados en el Decreto han quedado reajustados conforme al mismo. Y que tal aclaración ha sido necesaria, por cuanto nuestros asociados han empezado a cumplir el Decreto aludido tan pronto como lo conocieron y ya desde antes tenían remisiones despachadas según la costumbre del tráfico mercantil, por el personal de cada almacén, al que es necesario instruir de las disposiciones legales por los superiores en cada caso. De usted muy atentamente, Lonja del Comercio de la Habana. (Fdo.) **Manuel Ortega**, Presidente».

El Secretario de Comercio se dirige al pueblo

El Dr. Edgardo Buttari, Secretario de Comercio, por medio de la prensa se ha dirigido al pueblo cubano, pidiéndole que no acapare los artículos alimenticios, debido a que no confrontamos escasez de los mismos. Agregó el Dr. Buttari, que todo acaparamiento produce efectos contrarios a los perseguidos por los consumidores, ya que una excesiva demanda en cualquier artículo terminaría con los stocks existentes en almacenes distribuidores a los detallistas y en las tiendas de éstos.

El pueblo debe comprar las cantidades normales a que está acostumbrado, y de esa manera cooperará con el Gobierno en la normalización de la situación creada por los agiotistas y especuladores a pretexto del conflicto guerrero europeo.

Al hacer esta observación, el doctor Buttari, ratificó la política actual del Gobierno, inflexible en la aplicación de las leyes represivas sobre la materia, agregando que su Departamento continuaría vigilando el cumplimiento de las medidas de emergencia tomadas últimamente para defender al pueblo consumidor.

Numerosos cables son cursados a los cubanos en Europa

El Departamento de Estado realiza intensa labor en favor de los compatriotas

En la Secretaría de Estado continúa haciéndose sentir el conflicto bélico existente en Europa, a través de una labor intensa en aquellos Negociados de la Cancillería que tienen estrecho nexo con el exterior.

Día trás día, son numerosas las personas que acuden al Departamento de Estado, a gestionar el envío de cables oficiales a diplomáticos y cónsules cubanos radicados en Europa, a fin de que presten ayuda a ciudadanos cubanos a quienes sorprendió la guerra en distintas ciudades del Viejo Continente, viéndose en dificultades para embarcar y reintegrarse a Cuba.

Como es sabido la Cancillería—a través del Negociado de Asuntos Consiosos., a cargo del doctor Argote, auxiliado por el doctor Ruiz y del Negociado de Cifras y Confidenciales, a cuyo prente se encuentra el señor Félix Macías con el vice cónsul señor Bassols— atiende a los interesados en todo cuanto es posible. Como ya hemos publicado, también el Departamento de Estado ha venido gestionando que buques americanos se hagan cargo de los cubanos, al recoger en puertos europeos a los ciudadanos norteamericanos que allí se encuentran.

DIARIO DE LA MARINA
HABLADO
DOS AUDICIONES DIARIAS, DE
8 a 9 A. M. y de 7 a 8 P. M.
—HOY—
En nuestra segunda audición:
PRECIOS Y GANANCIAS.
Por
J. ARISTIGUETA.
POR LA ESTACION
CMBQ
IDEAS PAZOS
AHORA EN
900 Kilociclos
TELEFONO A-9316

LIQUIDAMOS
AZULEJOS AMERICANOS, EN VARIOS COLORES, A $20.00 MILLAR.
REY Y COMPAÑIA, S. en C.
LAMPARILLA, 260.

M.E.C.D. 2016

DIARIO DE LA MARINA

(S. A.)
FUNDADO EN 1832.
(Dirigido hasta 1919 por D. Nicolás Rivero y Muñiz)
DIRECTOR: Dr. JOSE I. RIVERO
ADMINISTRADOR: D. CELSO GONZALEZ
Domicilio Social: PASEO DE MARTI, Número 553.
Agente en N. York: Joshúa B. Powers, Ins. 220 East, 42nd. St. New York City.

Editado por la Cía. DIARIO DE LA MARINA (S. A.), cuyo programa consiste «en la defensa de los intereses generales y permanentes de la Nación cubana de los especiales de la Colonia Española establecida en la misma y de la unión y armonía entre los diversos elementos que conviven en el país». Art. 1o de los Estatutos.

TELEFONOS DEL DIARIO

Dirección	M-2356
Administración	M-7911
Suscripciones	M-7911
Quejas	M-7911
Clasificados	M-7915
Jefe Redacción	M-1287
Redacción	M-7913
Sports	M-7912
Ag. Guanabacoa	XO-1584

PRECIOS DE SUSCRIPCION (Y AVANCE)

	Territorio Nacional	Extranjero	Países Fuera del Convenio Postal
Año	$ 15.90	$ 17.00	$ 20.00
Semestre	8.20	9.00	11.00
Trimestre	4.35	5.00	6.00
Mes	1.50	—	—
Dominical Año	—	3.00	7.00

EDITORIALES

La acción del gobierno frente a los acontecimientos bélicos

Demora de un modo sensible el ordenamiento de la vida económica nacional. Leyes tan importantes como la de impuestos y la del pago de las obligaciones oro, continúan pendientes del acuerdo y sufragio de los legisladores. La liquidación de la moratoria hipotecaria es todavía un anhelo público, detenido en su realización por circunstancias diversas. Nuestra moneda persiste sin estabilidad, aunque en estos últimos días, como secuela de los acontecimientos exteriores, ha tenido un alza ocasional que sería muy peligroso que se tuviera por definitiva. Como si fuera poco, los agobios de nuestro pueblo tienden a aumentarse por reflejo de la guerra. Comprendiéndolo así el Presidente de la República ha dirigido un mensaje al Congreso pidiéndole facultades para organizar la defensa económica de la nación. Un párrafo de ese documento pone de resalto lo grave de la hora: «Ni las distancias geográficas ni las políticas—dice textualmente—eximen a nación alguna del forzado tributo que, en sus respectivas economías, impone y exige implacablemente lo que, para desventura de todos, cabe llamarse una nueva guerra europea». Con plena conciencia de su responsabilidad el Jefe del Poder Ejecutivo, frente a acontecimientos ajenos a la voluntad cubana, recaba poderes de emergencia que serán usados con patriotismo y prudencia «para devolverlos, honrado y agradecido, en la ocasión feliz del restablecimiento de la paz». No cabe duda que las Cámaras, respondiendo a la solicitud presidencial, habrán de concedérselos. De lo contrario se le restaría a la acción oficial, que debe ser acelerada y certera, su mayor eficacia. En momentos como los actuales la unidad de propósitos quedaría demorada, si la solución de muchos problemas, referentes a la salud del pueblo, tuviera que aguardarse de la gestación legislativa, ahora más lenta que nunca. Es de temer, que si fuera desoído el reclamo del doctor Laredo Bru, se aumentará el número de los asuntos vitales para la República que penden de los votos de nuestros parlamentarios. Además, es práctica universal, en situaciones emergentes, como la que confrontamos, atribuir a una sola voluntad—la del Jefe del Estado—el remedio, o por lo menos el alivio, de las pesadumbres y cuitas populares.

El Gobierno, por su parte, está dando señales de actividad a fin de evitar ese fenómeno que sigue a las grandes calamidades, y no hay mayor calamidad que la guerra, y que es el encarecimiento de la vida. Se les han fijado precios a los artículos de primera necesidad, fórmula mucho más eficaz, para la defensa del interés público, que la de encarcelar a los presuntos culpables y que, con frecuencia, induce a la comisión de errores lamentables. Un decreto presidencial regula, asimismo, el precio de las medicinas. También el Presidente acaba de declarar que actuará en defensa de la moneda, adoptando medidas que le han sido aconsejadas por las clases económicas y que serán complemento de su disposición reciente aumentando el canje, por plata cubana a la par del producto de la exportación en divisa extranjera. Los hechos, pues, evidencian que el Ejecutivo, urgido por las anormalidades producidas por el estallido bélico lejano, reacciona en una forma que habrá de ser provechosa a los intereses nacionales. Proveído ya sobre el precio de los alimentos y las medicinas, existe el propósito, según el doctor Laredo Bru acaba de anunciar, de tomar acuerdo sobre el de la ropa y el calzado de las clases pobres. Una acción así, tan diligente y oportuna, será de gran virtualidad para sosegar al pueblo. Reconozcamos que éste, en los últimos tiempos, lo venía echando de menos. Ahora cambiará de situación. Las señales que advierte, en su alrededor, le permiten abrigar confianza en que no estará inerme durante el desarrollo de los sucesos gravísimos de la lucha europea. Esa confianza se robustecerá apenas le sean concedidos al Jefe del Estado los poderes que solicita. El gobernante, en las horas críticas, como las actuales, tiene que sentirse expedito y ágil para proceder en el cumplimiento de su acción tutelar sobre los gobernados. Mucho más cuando las sombras del panorama internacional aumentan por día. Nunca el porvenir ha sido más incierto que ahora. El mañana, para casi todos los pueblos, es una incógnita terrible.

Los primeros héroes

Cruel y truculenta es la guerra. Su patetismo hondo, lancinante, nos hiere tanto más cuanto que está lleno de matices macabros. El espectáculo bélico es por esto trágico y repulsivo. Obsérvese que los grandes novelistas de la guerra del 14, los que después de haber vivido durante varios años la vida infernal de las trincheras, en comunión diaria con la metralla, hallaron el instrumento verbal preciso para narrar el horror y la angustia de sus propias experiencias, no se limitaron a recalcar lo que hay de dramático en la lucha armada, sino que pusieron mucho empeño en pintar con el mayor realismo posible lo que hay en la guerra de abandono, de suciedad, de inmundicia. Recordemos las páginas de Zweig, de Barbusse, de Remarque, de Duhamel, en las que el panorama caótico de los frentes está descripto con toda su nauseabundez. El cine mismo, a pesar de que se cuida un poco de aseptizarnos la guerra, no puede ocultar todo el fondo de miseria física que hay en ella.

Por eso no son sólo la metralla y los gases los que causan bajas en una guerra. La lucha armada trae como secuela inevitable hambre, privaciones, plagas, epidemias. Estas calamidades se ceban con preferencia entre la población no combatiente y aun se extienden a los países que permanecen neutrales. Toda lucha entre pueblos deja en el mundo una larga y densa cola de estrago. Ya el desequilibrio económico que subsigue a la lucha implica un duro golpe para la humanidad.

Hay, sin embargo, un aspecto de la guerra que, por excepción, no podemos repudiar ni aun los pacifistas más convencidos. Ese aspecto es el heroísmo. Por la vía del heroísmo ese homúnculo que es el soldado en su parapeto, bajo la lluvia de metralla y ante la mole del tanque que avanza sobre él, se agiganta y adquiere proporciones colosales. En medio de la animalidad que la guerra desata, la posibilidad de ser un héroe, de morir como un valiente, cumpliendo con el deber y dando la vida por la patria, redime al hombre. No todo es materia en ese guerrero feroz, que da rienda suelta a sus instintos para mejor cumplir la orden que tiene de aniquilar al enemigo. En su capacidad para el heroísmo hay un destello de espiritualidad. Por donde el héroe aflora se palpa, con un temblor de emoción, lo que hay de eterno en el hombre.

Con los primeros episodios de la guerra recién comenzada, han empezado ya los primeros rasgos de heroísmo. El cable, muy sucintamente, nos ha dado noticia de ellos. A pesar de la sobriedad de los corresponsales, ciertos despachos nos han conmovido. El heroísmo es lo único en la guerra que no se deja teñir por la pasión beligerante. El héroe se gana la admiración y el respeto de todos, cualquiera que sea el bando en que milite. Ahí tenemos el caso de los alemanes que, al entrar en cierta ciudad polaca, hicieron un alto en la lucha, para honrar la memoria de Pilsudski, aquel gran soldado y estadista de Polonia.

Son varios ya los episodios heroicos de esta guerra. Pero hasta ahora el que se destaca con más vigor es la defensa de Westerplatte por un puñado de valientes polacos. La pequeña guarnición de esa fortaleza resistió durante algunos días el ataque combinado por mar, tierra y aire de un ejército atacante muy superior en número y en armas y sólo se rindió cuando ya quedaron extenuados por el cansancio y por la falta de alimentos. Este hecho—que revela un temple y un patriotismo extraordinarios—nos recuerda la heroica defensa que hicieron los belgas en los fuertes de Lieja, también en los preliminares de la pasada conflagración.

Asimismo el sitio de Varsovia ha sido, según se vislumbra a través del cable, pródigo en acciones heroicas. No podemos dejar de mencionar ciertas hazañas personales de una temeridad impresionante; ejemplo: la de esos paracaidistas que, con gran riesgo, descienden detrás de las líneas enemigas para llevar a cabo sus ataques con bombas de mano.

La guerra ha dado ya sus primeros héroes y sus primeros mártires. Ante ellos, cualquiera que sea su nacionalidad, no cabe más que descubrirse con reverencia.

UNA PROMESA

Cuando sus dos hijos cayeron gravemente enfermos, un padre de Mandsa, India, formuló el voto de recorrer en cuatro pies los 480 kilómetros que lo separaban de la ciudad santa de Hardvar, si aquéllos se reponían. Los niños sanaron e insistieron en acompañarlo en su peregrinación. Después de siete días de andar a gatas, uno de los hijos murió.

Pero el padre y el otro hijo están resueltos a cumplir su promesa. Avanzan a un promedio de nueve kilómetros por día. Después de haberse detenido dos días para asistir al funeral de su hijo, el padre y el hermano continúan su dolorosa peregrinación, caminando en cuatro «pies».

Epistolario de OTEYZA

Sr. Simp Burgen.
Puckertts Creek.

Muy señor mío:

Incapaz soy de instar a que pierda su fe nadie que la tenga, sea en lo que fuere. Pero como resulta que usted la fe ha perdido en la eficiencia de ciertas prácticas sectarias contra las picaduras de las serpientes venenosas... Me creo ya en el caso de poder decirle que le felicito por la pérdida de esa fe.

Y juzgo que debo decírselo, además, puesto que son muchos los que están diciéndole lo contrario. Todos los habitantes de la montañosa región donde usted reside, abominan de su conducta de haber sido picado por una cascabel—**crotalus horridus**—empleando su nombre científico—¡y haber hecho que lo asista un médico! Esto, para los referidos montañeses, constituye nada menos que una ofensa a Dios.

La secta a que ellos pertenecen, ordena que quien sufra accidente semejante, se entregue a los cuidados del señor John Hensley, sacerdote de la Holiness Church, el cual le conduce a esta iglesia, y allí, junto con él, permanezca en oración, hasta que se cure o se muera. Ni que decir tiene que lo segundo es lo que suele ocurrir.

Tampoco habría que decir ninguna otra cosa, si esto ocurriera en las islas del Pacífico o en los bosques de Australia, pongo por los dos sitios de la tierra que habitan gentes más salvajes. Pero ocurre en una región de los Estados Unidos, país que tiene fama de estar habitado por gentes civilizadas y aun por las gentes más civilizadas del mundo entero.

Así precisa decir otra cosa todavía. Y voy a decirla con el natural rubor que la dicen los periódicos estadounidenses. Es ella que los convecinos de usted han intentado asaltar la clínica del doctor Spencer, para llevarle a la iglesia del señor Hensley. Por fortuna tal propósito se ha malogrado.

Fuerzas federales acudieron a tiempo, y usted permanece bajo los cuidados facultativos, que salvarán su vida o no la salvarán—eso allá el dicho médico que le asiste—; pero que, en todo caso, habrán salvado su honra. Sí; deshonroso considero el morir, en pleno siglo del progreso y en plena nación progresiva, como morían los acometidos por las supersticiones medioevales y como mueren los isleños y los bosquimanos esclavos todavía del tabú.

Plácemes merece usted, pues, por haberse decidido a que un médico intente curarlo, tanto si se cura como si se deja de curar. Posiblemente se curará, ya que existen sueros contra las picaduras de todas las serpientes venenosas y sin duda le habrán aplicado el correspondiente a la de cascabel. Pero aun cuando no se curase, aun cuando muriese, habrá usted de morir como un hombre civilizado.

Deseo a usted pronto alivio y completa curación. Y a sus convecinos, los sectarios de ese John Hensley, así como al propio sacerdote de la secta, les deseo que no les pique ninguna serpiente ¡por si acaso! Aunque si les picasen y se muriesen, la verdad es que se perdería poco.

Reitero a usted mi felicitación por ser el único civilizado entre esos salvajes, ofreciéndome suyo atento s. s. q. e. s. m.

Luis DE OTEYZA

La Habana, 12 de Septiembre de 1939.

¡CUIDADO CON LA TRIQUINOSIS!

Hay más triquinos en Nueva York que en cualquier otro punto del mundo. Eso lo demuestra el informe presentado por Mr. Thorlow C. Nelson, zoólogo de la Universidad de Kutgers, a la Asociación de Funcionarios de Higiene Metropolitana.

Por cada cerdo alimentado con cereales en las granjas del Oeste encuentra Mr. Nelson seis cerdos y medio alimentados con desechos e infectados con la mortífera triquinosis.

¿Y quién compra la carne de esos cerdos? Los que venden chorizos en los puestos situados a la vera de los grandes caminos de automóviles. Una parte de la carne de cerdo vendida a esos puestos ha sido debidamente esterilizada, pero la mayor parte no.

(De Walter B. Pitkin en «Making good before Forty»).

EN EUROPA — *por Roseñada*

—¿Ese es su hijito?
—Sí.
—Ya me parecía, porque es la misma cara de usted.

Nuestras grandes colaboraciones españolas, rigurosamente inéditas

El Sentimiento Monárquico de España

(Especial para DIARIO DE LA MARINA)

Aunque no tenga una gran seguridad en ello, parece que en otros tiempos el sentimiento monárquico era algo muy distinto a lo que ha sido después. La Monarquía, basada en el principio de autoridad, de esencia divina o medio divina, clasificaba la masa social en jerarquías o si no hacía ella la clasificación, la consolidaba. La Monarquía no era sólo una imposición ni una forma pragmática de la vida colectiva, sino un nexo de los hombres de un país, un símbolo efusivo de la patria. Ofender al rey era ofender al vasallo. Hoy ya no es esto; la mayoría de los monárquicos ponen por encima de la Monarquía la Patria, la libertad o la soberanía nacional. La Monarquía es un «modus vivendi» que para el mayor número de los españoles presenta más garantías de orden que otra forma de gobierno cualquiera. Hoy es un motivo pragmático el que defiende a las monarquías. La clase rica, la media y aun la intelectual, consideran que en un país como España, sin unificar, lleno de gérmenes de discordia, el único gobierno que permite y fomenta las actividades económicas posibles, la vida de los negocios es la Monarquía.

Este sector social importante, llámese burguesía, plutocracia, capitalismo, es uno de los puntales más fuertes de la sociedad. El capitalismo en España exige la Monarquía. La Monarquía considera indispensable para la vida un Ejército, y un Ejército numeroso. A su vez el Ejército, constituído como clase, necesita la posibilidad de una guerra.

Estos elementos; burguesía capitalista, Monarquía, Ejército, guerra, fomentan el nacionalismo, crean una burocracia poderosa, se consolidan con la religión—gran cemento social—y forman el conglomerado de los viejos estados de un carácter que los socialistas llaman burgués, palabra negativa que dice poco o nada.

Esta forma es, en mayor escala y con diferencias de cantidad, la misma en las repúblicas y monarquías de Europa y América.

Tomándolo un poco en broma—¿por qué lo hemos de tomar en serio?—se podían fijar estas fórmulas:

Monarquismo: Capitalismo, Rey, Ejército, Guerra, Nacionalismo, Religión.

Republicanismo: Capitalismo, Parlamento, Ejército, Guerra, Nacionalismo, Retórica democrática.

El ensayo de constituir una sociedad sin capitalismo, sin Parlamento, sin nacionalismo y sin religión, por ahora al menos, no ha tenido éxito. Los Soviets han sacrificado el elemento más grato de la vida espiritual, la libertad, y no han conseguido mejorar la vida material: parece que han hecho de Rusia un infierno estúpido.

En España, el proceso de la involución de la Monarquía, viene del tiempo de Fernando VII. Por entonces comienza a revivar el sentimiento monárquico de los españoles. Hasta entonces al rey no se le juzga; hay que darle la hacienda y la vida, como dice Calderón. Fernando el Deseado, es el ídolo de los españoles. Se le ama y no se tienen en cuenta sus perfidias y sus traiciones. (El narizotas, cara de pastel, es un mal rey)

Entre los militares, entre los políticos de la época, comienza el viraje y se empieza a juzgar al rey como a un hombre, cosa absurda para un señor del antiguo régimen. El pueblo es el más ferviente monárquico y sus gritos de 1823—«¡Muera la nación y vivan las caenas!»—manifiestan su entusiasmo. Es el sentimiento del pueblo el que se expresa con estos gritos, quizá un poco irónicos: es una manifestación de la democracia del tiempo. Lo mismo da decir aquí democracia que demagogia; la diferencia es literatura.

Al morir Fernando VII empieza a ser impopular, sin saber por qué.

A su muerte, la efusión monárquica de los españoles se excinde; la burguesía de las ciudades, las clases ilustradas, como se decía entonces, se entusiasman con la excelsa Cristina y la inocente Isabel; las aldeas y el elemento tradicional miran a Carlos como a un héroe y a un santo.

En los dos campos vino con el tiempo la desilusión. La excelsa Cristina era insultada en 1854. La inocente Isabel era pintada por algunos autores como una Mesalina.

El primer pretendiente, don Carlos María Isidro, no demostró en la guerra más que su egoísmo y su nulidad. En su tiempo Cabrera, Maroto y otros personajes carlistas pedían que dejara actuar a su hijo Carlos Luis y algunos querían que abdicase. Don Carlos María Isidro tuvo, sobre todo al principio, grandes entusiasmos.

Después de la revolución, Amadeo de Saboya no pudo producir el fervor monárquico de los españoles. Era de una familia sospechosa de masonería y anti-papismo.

La aristocracia y la burguesía madrileñas le pusieron la proa, y el italiano, que no debía ser un águila ni mucho menos, tuvo que largarse. Después de Amadeo vino la República, un ensayo ridículo oratorio, hecho sin valor y sin energía; una aventura que demostró la falta de genialidad del país.

Tras de la República se enciende el fervor monárquico de los españoles. Como años antes tío y sobrina, se disputan la Corona dos primos: Alfonso y Carlos.

Como guerreros ninguno tiene la madera de Aníbal ni de César. Sus vuelos militares son completamente gallináceos.

Alfonso se muestra avispado, no tiene la gravedad que la burguesía y la aristocracia españolas hubieran querido que tuviese. Don Carlos es un hombre vulgar y sin talento, que produce entre los campesinos cierto entusiasmo porque es alto y guapo. Ha conocido a una señora que trató al titulado Carlos VII durante la guerra en la corte de Vergara y nasta fué requerida de amores por él. Esta señora, aguda y perspicaz, me decía:

—Era un hombre muy vulgar. De cerca no era ni guapo. Tenía unos ojos grandes, de vaca, y un labio belfo muy desagradable.

Para que un rey o un pretendiente parezca vulgar, tiene que serlo mucho.

Aquel patán acromegálico no sabía ni siquiera el castellano. Hace algunos años los viejos de Vera de Bidasoa recordaban que cuando el pretendiente entró en la villa el 2 de mayo de 1872, durante el reinado de Amadeo de Saboya, leyó un papel y terminó diciendo: «Hoy, dos de mayo, día de fiesta nasional. ¡Abaco el extranquero!».

Los dos primos, Alfonso y Carlos, entusiasman a su gente. Yo recuerdo muy chico, en San Sebastián, la entrada de Alfonso XII después de la guerra. La gente gritaba: «¡Viva el pacificador!»; y las señoras agitaban el pañuelo. El de «¡Abaco el extranquero!» todavía tuvo algunos años de popularidad entre su gente.

Después el sentimiento monárquico en España ha quedado un poco inerte, ha ido achicándose, involucionando.

La regencia no tuvo éxito y no se prestó a manifestaciones de entusiasmo.

La baja en el sentimiento monárquico no procede, indudablemente, del mayor o menor acierto del monarca, ni de los lugares comunes puestos en circulación por demócratas y republicanos. Es un proceso biológico, de regresión, de atrofia. La Monarquía involuciona, marcha al anquilosamiento. La mayoría de las gentes de las ciudades tiene un concepto racionalista de la vida, que va presidiéndolo todo.

Por lo mismo, el ideario republicano no tiene valor para los exaltados. Es un fiambre ya desabrido, comida de pedantes. Lo lógico, tarde o temprano vendrá. Lo que se desea es lo no lógico. El verdadero revolucionario es antilógico.

El revolucionario vive más de intuiciones que de consecuencias. Los dos o tres postulados sociales que afirmamos la mayoría de la gente no proceden de una deducción lógica, sino de una intención indemostrable.

Hay que limitar la herencia. Todo el mundo debe vivir de su trabajo.

No hay ningún teorema que lo demuestre, pero muchos pensamos así. Estas ideas están en el aire.

En cambio, todas las demostraciones lógicas de los políticos nos dejan indiferentes.

Esa retórica vieja y alambicada de los oradores republicanos, en que a cada paso sale lo jurídico como un fetiche o una palabra «tabú», no influye en la masa revolucionaria.

La oratoria republicana hace poco efecto. Es una cosa anodina, formal, una de tantas manifestaciones del culto semítico por la palabra. Esa palabrería retórica, flatulencias de Ateneo o de juegos florales, dejan frío a todo el mundo. Así se pueden dar mítines republicanos de quince a veinte mil hombres, que salen después de un teatro o de un frontón como borregos, menos exaltados que si hubieran visto a un futbolista o a un boxeador.

—Ahora, ciudadanos, retiraos religiosamente—decía el buen don Nicolás Salmerón al final de todas las manifestaciones republicanas de su tiempo. ¡Retiraos y religiosamente!

¡Qué cosas más poco revolucionarias!

No es fácil sondear hoy con precisión el sentimiento monárquico de España. Que existe, no cabe duda, sobre todo en los campos y en los pueblos pequeños; pero no es posible apreciar la profundidad que tiene. Quizá todavía pueda dar una rara sorpresa.

Pío BAROJA.

Ciudad Universitaria, París, agosto 31 de 1939.

(Estrictamente prohibida la reproducción).

CANTO A LA ESPADA ESPAÑOLA

(Del drama «Capitán de Romancero», en verso y en cuatro actos, dedicado a José Ignacio Rivero, también Capitán de España).

Es la hora sagrada
de las soledades,
de las mansedumbres, de las comuniones,
que presta a las simas luminosidades
y enciende en las cumbres
transfiguraciones...
Es la hora de lumbres
en que alzo esta espada que resume un Credo
de grandiosidades de Santa Cruzada,
y que fué batida sobre los crestones
de roca tajada,
en que a todas horas afila Toledo
el agua del Tajo, que es también espada...!
Símbolo radioso de siglos de historia
de impulso y bravura, de espíritu y gloria,
esta espada ardida, que en brillos revela
las excelsitudes que le dió el destino,
en los oceanos proyecta una estela,
y en los continentes proyecta un camino...
Fué una forja de oro de llama rugiente
la que con metales de veta llenera,
fundió resplandores de gema de Oriente,
y juntó ideales de ala de Quimera,
y cuando de pronto se cuajó la espada
en la llamarada
que la concebía,
y tendió en el aire su brillo disperso,
fué cual si tendiera la línea plateada
de una lejanía
sobre el universo...!
Espada señera de cien altiveces,
de cien heroísmos, de cien frenesíes,
a todos los mares les cogió embriagueces,
y a todos los astros les cogió rubíes
y entre los florones
trazados con oros de centilaciones
sobre los extremos de sus gavilanes,
se encienden dos ascuas de púrpura roja
que hacen que semejen rayos de volcanes
todos los destellos que arden en su hoja...
Para los titanes, para los centauros,
para los Homeros, para las Iliadas,
no hubo nunca espada de mayores lauros
entre las espadas,
y si los titanes, llevándola al cinto,
dan a sus corceles ímpetus de tromba,
que empujen su instinto
de cara al misterio,
todo el horizonte parece la comba
de las luminarias de un arco de imperio...!
Es el arma santa del espaldarazo
que atrae la nube, retiene el chispazo,
y cuando su filo se adentra en la gleba
y es como cuchilla que no tiene esteva,
y que en puñalada
desangra el terruño,
parece un gran tallo de esbeltez de espada,
que alza las tres hojas de la lis del puño...!
Es el arma santa del espaldarazo,
que prende en el brazo y en las energías
de los paladines,
las glorias más puras
de los grandes libros de caballerías
de sus aventuras con los malandrines...
En la selva espesa de encinas de siglos
llena de retumbos de las tempestades,
donde aún bajo soles se agolpan vestigios
entre oscuridades,
fué esta espada misma la que abrió sendero,
mató al dios de muerte que la selva amaba,
se clavó en la tierra, se tornó crucero,
y en cuanto lanzaba
su brillo a la altura,
ya la selva toda se le arrodillaba
con un rumor hondo de oración madura...!
Temple el de su acero, todo maravilla,
que es como carácter que le da Castilla,
de los generosos veneros profundos
que armónicamente sus ímpetus roblan,
por alfa y omega, sostiene dos mundos
y no se lo doblan:
y cuando en hazañas de trágico aliento
conquista los montes de mole infinita,
y eleva en las cumbres
la cruz de su puño,—debajo del viento
que en ellas gravita,
la cruz de su puño concentra las lumbres
de las cuatro antorchas de los horizontes,
y ella forma altares de todas las cumbres,
y aglomera templos de todos los montes...!

C. CABAL

A TRAVES DE LA VIDA

EL SENDERO PRUDENTE

Algunos lectores se extrañan de que no trate, con más frecuencia este asunto de la guerra que por su actualidad es ahora lo que más para «a través de la vida». Es muy verdadera la atinada observación de los que me hacen el favor de leerme pero a poco que les argumente, comprenderán que no estoy muy desacertado. Uno de nuestros defectos, no exclusivos ni extraños unos hijos naturales de los pueblos pequeños, que se entregan sin reflexión ni prudencia al último suceso que les ocurre, como si fuera la única y especial atención que deben tener, es el moderado apasionamiento por el hecho palpitante. El resultado, regularmente, es una indigestión moral que nos convierte en seres taciturnos y cansados.

Téngase en cuenta que desde que empezaron las hostilidades en forma efectiva, el periódico no ha hecho más para satisfacer la curiosidad pública, que ocuparse de la guerra, con excepción de la crónica social, que es inconmovible y no podría fallar ni un solo día so pena de que se produjeran verdaderas calamidades públicas. Fíjense bien que nuestro país va por encima de París, Londres y New York en esto de informar en cuatro o más planas de los periódicos las notas más importantes del movimiento personal y elegante de nuestro pueblo.

Si esto es una verdad inconcusa ¿qué pasaría si no quedara siquiera un mísero rincón para distraer al lector con algo que no fuera el general tema que invade todas las planas?

Por fuerza hay que ser observador y filósofo, porque la enseñanza que ello nos da, es altamente útil para nuestro desenvolvimiento.

Detenido yo, la otra tarde, ante el «Kiosco» de un vendedor de periódicos que tenía expuesta su mercancía intelectual sobre el pavimento de la acera, que era su edificio más artístico y propicio, entregado, repito, a la lectura barata de los grandes titulares, se acercó precipitadamente un individuo y echándome a un lado pidió «la última», que supongo que sería la postrer edición del periódico.

El vendedor le entregó un número diciendo: —¡Trae la primera mutida a los polacos!

—¡Qué me importa —exclamó el otro— lo que yo quiero es la reseña del «beís bol», «pa saber como han quedao los clus».

Con esta enseñanza me dije que no hay derecho a circunscribirse a un solo tema y que el respetable consumidor tiene otros asuntos más importantes, que el bombardeo de ciudades y transeúntes de ambos sexos.

Además —y esta es una razón especulativa— debe advertirse que la información actual es muy mediocre y que ya dije algo que es tan nuevo como el descubrimiento del Mediterráneo, revelando que los que hacen la guerra son los primeros en fabricar las noticias y por ello no se publica, en cada lado, sino lo que quieren los que poseen argumentos tan convincentes como los cañones y las escopetas. Las estimables agencias de chismes, comprendiendo que el público les iba a echar la culpa de un servicio tan mal desempeñado, se apresuraron a hacer constar que si no seguían mintiendo por ambas partes y como es costumbre, consistía en que la redacción de los comunicados la hacían en el Estado Mayor de cada beligerante. Resulta para gloria del periodismo que no solo con fusiles se hace la guerra.

Todo eso es muy natural y nadie debe quejarse. Resulta lánguido que los grandes barcos con sus enormes cañones no hagan nada y que los ejércitos «no caminen». Pero si se mueven porque nadie es bobo y sí que da primero da dos veces. Lo que hay de cierto, lo sabremos cuando se acabe la contienda.

Lo que sí me apresuro a comunicar a los lectores, porque esta información no pasa por la censura, sino por la razón, es que la guerra no durará tres años ni muchísimo menos porque es una verdad el axioma de jurisprudencia, «non bis in idem», que quiere decir en cualquier idioma que la misma cosa no se repite.

Héctor de SAAVEDRA.

BIBLIOGRAFIA

PUBLICACIONES RECIBIDAS

ALBUM DE ORO DE PUERTO RICO.—Obra de divulgación cultural en pro de la fraternidad americana. Editorial: Artes Gráficas, S. A. La Habana. Cuba, 1939. Un bello y lujoso Album que sucede en orden cronológico al Album de Oro de la República Dominicana, publicado en el año 1937, y que como aquel ha sido impreso con la laudable finalidad de que sirva de mediador y propugnador de la confraternidad americana. Contiene bellísimas páginas que ilustran interesantes fotografías en número de dos mil, que son fieles reproducciones de las bellezas naturales de esta isla, que ponen de manifiesto al lector interesado todo lo que se relaciona con el desenvolvimiento cultural, social y político de esta isla maravillosa, llamada con verdadero motivo, como señala en su Prefacio, la «Isla Encantada del Caribe». Agradecemos su envío, y felicitamos a sus editores por el notable esfuerzo realizado.

¿Y DE MI CUBA QUE?. Crónicas de BAM-BAY. Editorial: Luz-Hilo. La Habana, 1939. 192 páginas. Este libro reúne una cantidad de crónicas de género político-social y que fueron radiadas por su autor, Arnaldo Morales Soley, (Bam-Bay), desde el micrófono de «Radiario Nacional». Crónicas satíricas, que encierran un gran humorismo y una fina estilización crítica de la actualidad nacional.

ECOS MUNDIALES.—La Revista de la Prensa Universal. Julio 1939. México. 98 páginas. Revista mensual literaria. Director: Doctor Gonzalo Martínez. Notable publicación que recoge artículos y crónicas literarias de todo el mundo. En ella encontramos firmas tan acreditadas como Paúl de Salignao, Bartolomé Usain, un cuento psicológico del gran escritor ruso Máximo Gorki, «La Verdadera Historia del Hombre Milagroso» relato sobre la vida de Francisco Schlatter, el taumaturgo más grande del siglo, por Adrián de Tejada, «La Individualidad de la Cultura», por Thomas Mann, «¿Puede Evitarse la Guerra?», un interesante artículo de Félix Rodríguez García, «Marconi», por Luis Servet, «Batallas Célebres», Guy de Maupassant por Vicente Blasco Ibáñez, y varios otros artículos de similar interés.

EL RETOQUE DIFICIL

Metaroscoppio, el conocido pintor futurista italiano, estaba un día mostrando su estudio a un amigo.

Entre la diversidad de telas con manchas y líneas de colores vivos, el artista llamó la atención del visitante sobre uno en particular.

—¿Ves este retrato?—le dijo—. Mi cliente quiere que le haga la nariz de nuevo.

El amigo contempló con admiración la curiosa obra de arte ultramoderno, y murmuró:

—¿Tú te ofendiste probablemente por el descaro de este pedido?

—¡Ofendido!—exclamó el pintor—. ¡Qué esperanza! Lo que hay es que no puedo acordarme dónde puse la nariz.

(Del «Travaso de lis Idée», Roma).

Fechas y Aniversarios

Septiembre 12.

En 1926 el Premier de Italia Benito Mussolini fué objeto de un atentado. El anarquista Lucetti arrojó una bomba al paso del automóvil, pero no obstante resultar varios heridos, el jefe italiano resultó ileso.

En este día de 1541 se cerró trágicamente el último capítulo en la vida de una mujer de extraordinario relieve en la historia de la conquista española en el Nuevo Mundo.

Doña Beatriz de la Cueva, que ha pasado a la historia calificada como «La Sin Ventura», fué la esposa del célebre conquistador don Pedro de Alvarado, Adelantado, Gobernador, Justicia Mayor y Capitán General de Guatemala, en cuya ciudad fijó su residencia doña Beatriz mientras Pedro de Alvarado compartía con el gran Hernán Cortés las vicisitudes de la conquista de México.

Muerto don Pedro de Alvarado en Guadalajara, la segunda ciudad del Imperio Azteca, le fué comunicada la infausta nueva a doña Beatriz, quien desde aquel mismo momento se impuso una reclusión absoluta, ocultando su rostro con negro velo y haciendo una vida verdaderamente monacal. Pero como la Corona de las Españas en su legislación de aquella época hacía transmisibles los cargos y preeminencias de los conquistadores en el Nuevo Mundo, doña Beatriz, pasados los primeros nueve días de su viudez, mandó llamar a las autoridades de Guatemala ante quienes hizo el juramento de desempeñar con fidelidad todos los cargos que su esposo ostentaba, nombrando como su principal auxiliar y Lugarteniente a su hermano don Francisco.

Pero no habían transcurrido veinticuatro horas de la toma de posesión de doña Beatriz como Capitana Generala de Guatemala, cuando un fenómeno sísmico de extraordinarias proporciones asoló a todo aquel territorio. El terremoto que se produjo fué de tal intensidad que arrancó una enorme cima que circundaba la ciudad vertiendo sobre ella el contenido de un espacioso lago, en cuya catástrofe perecieron miles de habitantes y entre ellos doña Beatriz de la Cueva, que al ocurrir el terremoto se encontraba en la capilla haciendo oración y murió entre los escombros.

La serie de infortunios sufridos por doña Beatriz de la Cueva despertaron en los indígenas toda clase de supersticiones atribuyendo lo ocurrido a maleficio, por lo que reunidos en actitud hostil reclamaron el cadáver para que fuera arrojado al río o devorado por los perros, lo que no llegó a efectuarse por la intervención del Obispo, que una vez aplicados los ánimos dispuso que el cuerpo de la «Sin Ventura fuera enterrado en la Catedral, como así se hizo.

En 1213 murió en la batalla de Murat Pedro II, rey de Aragón. Era hijo de Alfonso II y de Sancha, la hija de Alfonso VIII de Castilla y tuvo parte principal en la victoria de la batalla de las Navas de Tolosa.

M.E.C.D. 2016

VIBOREÑAS

EN SUS DIAS.—Saludamos en primer término en la festividad de hoy a la bella y encantadora dama Mary Fernández Padrón, que bajo la advocación del Dulce Nombre de María celebra su santo.

Felicidades.

EL DULCE NOMBRE DE MARIA.—Celebra la Santa Iglesia Católica en esta fecha el Dulce Nombre de María.

Entre las señoras que están de días, saludaremos a la distinguida y altruista dama María Montalvo de Soto Navarro, Gran Regente de las Damas Isabelinas de Cuba.

María Radelat de Fontanills, la bella e interesante dama, Directora de la gran revista «Grafos» y distinguida compañera de este periódico, que cuenta en la sociedad habanera con las mayores simpatías y consideraciones.

Otra distinguida dama, actualmente en el extranjero, María Castillo viuda de González Veranes, para la que tenemos un afectuoso saludo.

La respetable señora María Fernández viuda de Pérez, tía muy querida de los estimados esposos don Juan R. Castro y la gentil dama Avelina Fernández.

María González, amante esposa del distinguido compañero de este periódico señor Francisco Betancourt y su graciosa hija Maritta.

La bondadosa dama María Herrera viuda de Gallardo, madre amantísima de la culta compañera Conchita Gallardo.

Nena Esteban, bella y gentilísima esposa del fraternal compañero Ramoncito Grau, antiguo empleado de este periódico.

Fuensanta Cabrera, la joven esposa del doctor Ricardo Escasena, representante a la Cámara, que no recibirá por reciente luto.

Maricusa García, bella y simpática esposa del joven doctor Raúl Ramírez André.

La señora María Alvarado de García, que no recibe.

María Brito, bondadosa señora y su hija la culta profesora señorita María Iñiguez, María Arza viuda de Navarro, para quien tenemos un cordial saludo; María Ferro de Torres, Maruca Suárez Simón, María Gruart viuda de Giménez, María Goyenechea de Alvarez, madre de nuestro buen amigo, el joven Juan J. Alvarez y María Darias de Ruiz, madre amantísima de un compañero muy cumplido y servicial, Guillermo Ruiz, Darias, regente muy querido del periódico «Avance».

Y completando la relación de señoras, las jóvenes y bellas, María Gómez Terga de Pérez, Dulce María Grau de Leal, María Guerra de Fuentes, María Naranjo de Ruiz y Mary Castellar del Río.

Entre las señoritas, saludaremos preferentemente a María Beoto, antigua y competente empleada de este DIARIO, auxiliar de Tesorería.

Mary Fernández Ruiz, María Fernández, María Avendaño, María de la Paz, Dulce María Carbonell, Marilla Angulo, María Nogales Vallejo, María Bascuas Maruca Torres y María Palacios, bella y encantadora señorita hija del señor Rafael Palacios, miembro del Comité Ejecutivo del DIARIO DE LA MARINA y su gentil esposa Clarita Moreno.

Felicidades a todas.

BODAS DE ALGODON.—Un día de grandes dichas y alegrías será el de hoy para los jóvenes y simpáticos esposos Eduardito Denis y Castellanos y la bella dama Olga González Zunzunegui, con motivo de cumplir el segundo aniversario de su matrimonio, sus Bodas de Algodón. Enhorabuena.

MARY MORANDEIRA.—Está de días hoy y muy gustosos nos complacemos en saludarla, la gentil poetisa y recitadora Mary Morandeyra, destacada figura de las letras, altamente considerada en los principales círculos intelectuales y sociales.

Mary Morandeyra que desde su regreso del extranjero viene haciendo los preparativos para el grandioso festival benéfico que ha de ofrecer próximamente con la cooperación del laureado maestro Ernesto Lecuona, no podrá recibir en este día.

En el invierno reunirá a sus amistades una vez por semana, celebrando unos tes con amenidad literaria.

Tenga un día dichoso.

HOGAR DICHOSO.—El caballeroso joven Rolando Alvarez y Gutiérrez y su bella esposa Hortensia Garrido han visto realizadas sus más bellas ilusiones y esperanzas con el nacimiento de un hermoso y lindo niño que es la dicha y felicidad de sus complacidos abuelos los ejemplares esposos Juan Alvarez y Francisca Gutiérrez y la de sus bisabuelos el respetable caballero don Pedro Gutiérrez y su bondadosa esposa Concepción Príncipe, que llenos de júbilo besan a su primer biznieto.

Reciban nuestra felicitación, deseándole la más venturosa vida al recién nacido.

EN LA CASA CULTURAL DE CATOLICAS.—Mañana miércoles a las cinco de la tarde celebrarán una importante junta en la Casa Cultural de Católicas las Damas Isabelinas, que en esta reunión tomarán acuerdos de sumo interés para tan prestigiosa y benefactora institución.

La Directiva encarece la más puntual asistencia.

Orestes DEL CASTILLO.

CAMISAS OCUPADAS

Por no poder justificar la procedencia de cinco camisas que les ocuparon, fueron detenidos por la policía, Antonio Caamaño Fernández, vecino de Inquisidor 46 y Enrique Alloy González, con domicilio en San Pedro 6.

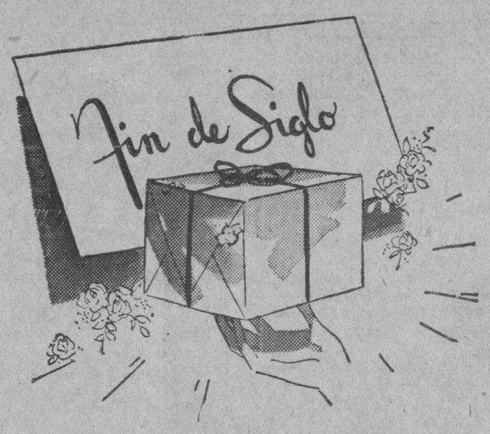

La festividad de hoy:

El Dulce Nombre de María

No deje usted de obsequiar a cuantas personas de su familia o de su amistad celebren hoy el onomástico. Todavía tiene tiempo de seleccionar cuantos Obsequios quiera en horas de la mañana.

Y ya sabe usted que un REGALO de Fin de Siglo acompañando su tarjeta de felicitación, constituirá el más distinguido testimonio de cariño o de recuerdo que puede enviarse a una dama.

No es preciso, por otra parte, hacer un gran desembolso para adquirir Regalos en FIN DE SIGLO. En nuestras finas y extensas colecciones hay Obsequios de todos los precios. Visítenos y verá cuán facilmente resuelve usted su problema.

Nuestra etiqueta, además, garantiza de antemano a su regalo una acogida entusiasta.

SUPERAVIT DE $69.476.60 EN LAS RECAUDACIONES DE SEIS ADUANAS EN AGOSTO

Estado de las recaudaciones obtenidas por distintas Aduanas de la República durante los meses de julio y agosto del corriente año. Se puede observar un superávit de $69,478.69 en el mes de agosto, que se debe a la vigilancia mantenida en esos departamentos por orden del Secretario de Hacienda:

Nuevitas, agosto, $47,079.12; julio, $41,841.26; superavit, $3,177.86.

Puerto Padre, agosto, $9,839.19; julio, $3,891.83; superávit, $5,947.36.

Antilla, agosto $17,917.97; julio, $22,431.21.

Guantánamo, agosto, $12,117.12; julio, $7,712.72; superávit, $4,404.40.

Júcaro, agosto, $2,958.88; julio, $3,044.61.

Santa Cruz, agosto $1,520.27; julio $3,128.57.

Matanzas, agosto, $23,043.73; julio $12,210.18; superávit, $10,833.55.

Santiago de Cuba, agosto $137,659.84 y en julio $120,959.28; superávit $16,680.66.

Cienfuegos, agosto, $71,539.43; julio $51,353.79; superávit $20,183.64.

Departamento de bultos:

Portales, Habana, agosto $33,395.68; julio $27,145.46; superávit $6,250.22.

Total del superávit: $69,476.69.

DEFUNCIONES OCURRIDAS AYER EN LA HABANA

Coralia Lemoniades, blanca, 71 años, Amargura No. 363.

Ascensión Coma, negra, 80 años, San Lázaro No. 555.

Roberto Zang, asiático, 39 años, Las Animas.

Aurelia Valdés, mestiza, 62 años, Omoa 167.

Evangelina Díaz Delgado, mestiza, 27 años, H. Lebredo.

Felipe Cruz, mestizo, 37 años, 10 de Octubre.

Armando Dube Córdova, mestizo, 51 años, H. Lebredo.

Armando Santibámez, negro, 58 años, H. Lebredo.

José Doñez Rodríguez, blanco, 48 años, H. C. García.

Asunción R. González, blanca, 62 años, Economía 71.

Miguel Angel Blanco Valdés, blanco, 14 meses, Pedro Perna 365.

Julián Chong, asiático, 50 años, H. C. García.

Blas Rodríguez Alfonso, blanco, 47 años, H. C. García.

Manuel Santos Woodburg, blanco, 70 años, 10 de Octubre 1066.

Reinaldo Gil Fernández, blanco, 6 años, Clínica La Caridad.

BLUSAS DE ENCAJE

¡Divinas!...
¡Preciosas!...
¡Encantadoras!

Hágase una con los encajes más bonitos. Nuestros encajes de punto redondo, valencien y chantilly son los más preciosos de la Habana. ¡Reducidos a la cuarta parte de su valor! ¡Aprovéchese!

Bazar Inglés
Galiano y San Miguel

HERIDO DE UN BOTELLAZO

Luis Barges Figueredo, fué herido de carácter menos grave, al ser alcanzado por una botella, que le lanzó un individuo que se encontraba en la bodega de Oficios 308, cuyo sujeto fué detenido no pudiendo exponer sus generales por impedírselo el estado de embriaguez que se encontraba.

MIAMI MILITARY ACADEMY

MIAMI, FLORIDA.
UNA DE LAS MEJORES ACADEMIAS DEL SUR.
ANUNCIA

La, llegada a la Habana de Mrs. Adele Conroy, quien se hospedará en el **HOTEL INGLATERRA** desde el 9 al 16 de Septiembre.

MIAMI MILITARY ACADEMY ofrece a su hijos las mayores ventajas educacionales, especializándose en cursos comerciales.

Los alumnos embarcarán en Septiembre 17 para Miami, inaugurándose el curso el día 18.

Matricule a su hijo ahora para los cursos de educación primaria y superior.

Para todos los detalles que usted desee, llame a Mrs. Conroy al Hotel Inglaterra, quien, gustosamente, le ayudará a planear la educación de su hijo.

CRONICA HABANERA

LA GRAN BODA DEL DOMINGO

FLORA MARIA LAMAR.— Una gran boda el domingo, de elegancia y distinción.

Se celebró al dar las nueve y media en la espléndida mansión del prestigioso letrado doctor Justo Lamar Roura y de su siempre gentil esposa María Sánchez Laurent en el Vedado, siendo los contrayentes su hija, la señorita Flora María Lamar y Sánchez y el señor Charles Fanjul y Estrada.

Muy linda Flora María, de inefables encantos.

Perteneciente a esa legión de bellezas que adornan nuestros salones, ha sido desde su aparición una de las figuritas más admiradas por su belleza, su gracia y su elegancia y su exquisito «savoir-faire».

En cuanto a su prometido, el señor Fanjul, joven y talentoso Ingeniero que ocupa el cargo de segundo Administrador del Central Céspedes, tenemos que referirnos en encomiásticos términos por su caballerosidad y corrección.

Tan elegante ceremonia se vió revestida de gran intimidad, siendo presenciada exclusivamente por un grupo de familiares y amigos íntimos de ambos contrayentes.

La hermosa casa de los esposos Lamar-Sánchez, lucía un decorado floral lindísimo, pleno de detalles de originalidad, de chic y de buen gusto, con el que pusieron una vez más de manifiesto, su maestría en esta clase de trabajos, los floristas de la «Casa Trías», el exquisito jardín de la calle 12.

Un adorno primoroso, dentro de su gran sencillez, para el que todos los presentes tuvieron las más cálidas frases de elogio.

Se iniciaba la senda junto al portal de la casa, trazada por la preciosa alfombra blanca de Trías, única en Cuba, bordeada por dos anchas franjas de lana verde.

El altar era una maravilla.

Venerábase en él la Sagrada Imagen de la Purísima Concepción, que se veía dentro de un gran arco de gladiolos de inmaculada blancura, advirtiéndose a cada lado otros dos arcos más pequeños, que tenían cada uno en su centro un finísimo jarrón de porcelana con las mismas flores.

Al fondo formaban un frondoso bosque, las hermosas y siempre lozanas palmas arecas de la «Casa Trías».

Y todo el piso de frente al altar, estaba tapizado de musgo verde, completando así tan lindo decorado.

Poco después de la hora señalada, comienzan a oírse los acordes de la Marcha de Esponsales, ejecutada por un quinteto de cuerdas bajo la dirección de la exquisita Margarita Montero de Incián, y cruza la senda la novia.

Alta, airosa, lindísima está la señorita Lamar.

Su traje, una filigrana de arte, de exquisitez, de buen gusto, procede del atelier de Ismael Bernabeu, el incomparable artífice, que se inspiró esta vez en el modelo «Malmaisson» de la valiosa colección de J. Lanvin.

Bernabeu, siempre en primer rango, escogió este modelo que tan bien se avenía a la fina figura de la novia.

Estaba interpretado en satín de seda de double fase completándose con un precioso velo de tul de Bruselas sostenido en sus sienes por una coiffure de azahares naturales.

Como detalle original, llevaba, a modo de pendantiff una valiosa cruz de brillantes y dos preciosos aretes también de brillantes.

Muy lindo el bouquet.

Era todo de lirios del valle y fué creado especialmente para ella por los floristas de la «Casa Trías».

Precediéndola en su camino al altar, va como maid of honor su hermana Betty Lamar y Sánchez, linda «jeune-fille» de la última promoción, también muy admirada.

Su toilette, rubricada igualmente por Bernabeu, responde al mismo modelo de Flora María, interpretado en falla vieux rose.

Y se complementa con el lindísimo ramo de rosas «Catalina Lasa» confeccionado en la «Casa Trías».

Durante la ceremonia cantó la exquisita soprano señorita Sara Tamayo.

Fueron padrinos de la ceremonia el padre de la novia, doctor Justo Lamar Roura, y la madre del novio, la alta dama María Estrada de Fanjul, severamente de negro, con modelo de Vionnet, interpretado por Bernabeu.

En calidad de testigos dieron fe por ella los señores Bernabé Sánchez Batista, Emilio Sánchez, Jorge Sánchez, doctor Teodoro Johnson, doctor Gustavo Adolfo Tomeu y Alfonso Fanjul.

Por el novio lo hicieron los señores doctor Viriato Gutiérrez, José Gómez Mena, James Stewart Luis Estrada y Robert Anderson.

De la boda civil fueron testigos por la señorita Lamar, los señores Julio Cadenas, Alvaro Sánchez Batista, Pedro Sánchez Batista, Pepín Beltrán Rodríguez y Julio de Quesada.

Y por el joven Fanjul, los señores José B. Rionda, Andrés Douglas, Rogelio Lasa, Manolo Portuondo y Pancho Miranda.

Terminada la ceremonia pasaron los concurrentes al comedor de la casa donde se sirvió un riquísimo buffet.

Sobre la mesa se advertía un precioso centro de gladiolos, que procedía de la «Casa Trías».

Y distribuídas en cestos y jarrones, lindísimas flores que recibió la señorita Lamar como mensajes de felicitación.

Van aquí nuestros votos por la eterna felicidad de los nuevos esposos.

CAMBIO DE RESIDENCIA.—Para la hermosa casa de la calle Línea esquina a L, en el Vedado, han trasladado su residencia el ex-Presidente de la República, doctor Miguel Mariano Gómez y su siempre bella y elegante esposa Serafina Diago.

Con ellos se encuentran allí instaladas sus hijas, Nina, Graziella y Margarita Gómez Diago, señoritas que se destacan en nuestro gran mundo.

Sépanlo sus numerosas amistades.

VISITAS DE PESAME. — La señora María Luisa de la Torriente de Sandoval, que tan atribulada se encuentra por el sentido fallecimiento de su madre política, la distinguida dama Pura Saavedra de Sandoval, recibirá visitas de pésame durante la tarde y noche de hoy exclusivamente.

Sépanlo así sus numerosas amistades.

SIMPATICO BAUTIZO. — En la tarde del domingo, a las cuatro, se llevó a cabo en la Capilla de María Auxiliadora, un simpático bautizo.

Fué un acto sencillo, celebrado en la mayor intimidad, en el que recibió las aguas bautismales la linda niña María Eugenia Boix y Caballero, hija adorada del Primer Teniente del Ejército Constitucional y Director Técnico del Reformatorio para Varones, doctor Alberto Boix Comas y de su gentil y joven esposa Berta Caballero.

Fueron sus padrinos su abuela materna la respetable señora Raquel Caballero de Caballero y nuestro querido compañero José Sánchez Arcilla, Cronista Social de «Avance».

Enhorabuena.

LA MARQUESA DE PINAR DEL RIO.—El jueves próximo embarca para los Estados Unidos, a bordo del «Florida», la Marquesa de Pinar del Río, dama tan distinguida como María Ruiz viuda de Carvajal.

Le deseamos un feliz viaje.

DE REGRESO. — Hoy martes, a bordo del Oriente, llegará a nuestra capital la gentil señora Nena Suárez Rivas, esposa del Senador de la República, doctor José A. Casabuena, acompañada de su linda hija Nenita.

La distinguida dama regresa de Lake Placid donde disfrutó de una temporada de la que viene muy complacida.

BODAS DE ALGODON. — En la fecha de hoy celebran sus Bodas de Algodón, dos años de feliz unión matrimonial, el doctor Pedro Fernández Fierro, joven y conocido galeno y su encantadora esposa Nené Mendizábal.

A las muchas felicitaciones que recibirán, unimos las nuestras.

VIAJEROS. — A bordo del «Florida», partirán el jueves para los Estados Unidos, el notable especialista doctor Cándido B. Toledo Osés y su interesante esposa María Teresa Alvarez Mon con su pequeño hijo Jorge.

Después de visitar la Feria Mundial, el doctor Toledo aprovechará su viaje para realizar estudios relacionados con su especialidad.

OPERADA. — En la mañana de ayer fué sometida a la operación de las amígdalas y adenoides, la bella e interesante señora Mira Mozetti, esposa del querido amigo Manolo Solís Mendieta, de la alta gerencia de «El Encanto».

Dicha operación fué llevada a cabo por el notable cirujano especialista doctor Abelardo Codinach, quien se anotó un nuevo éxito.

Deseamos a la gentil enferma un rápido restablecimiento.

EL TE DEL COUNTRY.—Muy animado y lucido resultó el te bailable del domingo último en el aristocrático Country Club de la Habana.

En aquella lindísima terraza se formaron numerosos parties, bailándose con la orquesta Brito.

He aquí algunos de los «parties».

El Ministro de la Argentina, Excelentísimo señor Víctor Lascano y su distinguida esposa Angélica Gálvez, se reunían en una mesa con el Ministro del Perú, Excmo. Sr. Juan de Osma, el Ministro de Italia, Excmo. señor Giovanni Persico y el Secretario de la Legación Argentina, señor Jacinto F. Villegas y señora Helena Aldao Unzue.

Los distinguidos esposos Primitivo del Portal y Justina Monteagudo con la lindísima señorita Angelina Ariosa y su prometido, el joven Sergio del Portal.

El doctor Luis F. Rodríguez Molina y su gentil esposa Bebé Deschapelles con la señorita Lilita Marín y el joven doctor Luis Rodríguez Molina y el Marqués de Tiedra.

En una petite-table la encantadora María Teresa Gómez Waddington y el joven Juan Luis Bilbao.

Y en otra Mercedes del Valle, tan bonita y el joven Carlos Carrillo.

Un party de jóvenes matrimonios: doctor Arturo Mora y Seida del Portal, doctor Joaquín Viñals y Mercy Taquechel, Roberto Pollack y Chita Diehl, Willy Baró y Nenita Abril, José M. Coroalles y Elena de Cárdenas y doctor Mauricio Monteagudo y María Felicia Pérez Stable.

Dos parejitas en una mesa: Cristina del Valle y Antonio Mendoza y Cecilia Portuondo y Andrés Fernández Morell.

Los jóvenes y simpáticos esposos Jorge Alonso Patiño y Estela Santeiro con estas parejitas: Marta de Arcos y Antonio Santeiro, Irene Pagliery y Manolo Santeiro, Adriana Maduro y Oscar Alonso, y Cristina Gelats y Leopoldo de Goicoechea.

Mr. y Mrs. Clarence L. Marine, en una mesita.

Otro party animado de tres parejitas: Mina Valdés y Andrés Murray, Muriel Rosenberg y Jorge Casares y Rosita Barraqué y Armando J. Valdés.

Y por último, en una mesita, la lindísima Lily Chabau y el joven Luis Douglas.

(Continúa en la página SIETE)

M.E.C.D. 2016

HOY RIALTO
Presenta Estrellita CASTRO EN SU MEJOR INTERPRETACION!
MARIQUILLA TERREMOTO
Con ANTONIO VICO, RICARDO MERINO Y VICENTE SOLER
DIRECCION: B. PEROJO MUSICA: MTRO. MOSTAZO

ESCENARIO y PANTALLA

«ENCANTO»: JULIO RICHARD Y CARMITA ORTIZ

Que Julio Richard y Carmita Ortiz han sembrado afectos en el público quedó demostrado ayer con motivo de la reaparición de ambos en el «Encanto», después de una larga ausencia por la América del Sur. No sólo fué muy numerosa la concurrencia, tanto en la tanda de la tarde como en la de la noche, sino que se observó en ella esa alegría cordial y estrepitosa, ese júbilo por el reencuentro que se traduce en aplausos de otro calor, de otro sonido, de otro sabor que los habituales y que el artista sensitivo distingue al punto con absoluta precisión. Ellos, por su parte, se presentaron visiblemente emocionados y esta circunstancia contribuyó a establecer entre la sala y la escena una cálida corriente de simpatía.

Julio y Carmita han estilizado a su modo lo popular. Han hecho de los sones de la calle una cosa «salonier», con sus ribetes de París y de New York (y ahora también de Buenos Aires y Río Janeiro); pero sin amortiguar en lo más mínimo la gracia y el encanto de lo callejero. Precisamente el arte de ambos se caracteriza por cierto desgarro, por cierta crudeza que el público les consiente y que ellos cultivan con fortuna indudable. No es fácil mantener ese desenfado en la escena sino cuando se tienen ciertas condiciones de personalidad y de simpatía o dicho de otro modo: cuando se «cae» bien, y son entonces los mismos espectadores los que se encargan de estimular en el artista semejantes licencias. Julio y Carmita salieron a la escena con pie derecho y ya pueden permitirse en ella los pasos, las ocurrencias y los giros más insólitos, en la seguridad de que el público ha de reir y aplaudir todas sus «salidas».

De su «tournée» americana trae la pareja Ortiz-Richard números de muy buen éxito y una colección de trajes típicos que ayer nos dieron a conocer. Se distinguen por su peculiar gracejo y su interés rítmico los números brasileros. También se les ha prendido en el camino un tango de salón, que dicen y bailan con mucha propiedad.

Pero lo cubano sigue siendo, naturalmente, el «fuerte» de ambos artistas. En lo criollo típico, Richard pone, amén de su «vis cómica», su gran habilidad coreográfica y su neto sentido del ritmo; y Carmita Ortiz su genuina sandunga, recogida en los patios de los solares y trasladada a la escena con mucha fidelidad. Uno de los números más aplaudidos fué la guaracha de Alvaro Suárez, con graciosos cuplés de actualidad.

De su jira por América, Julio Richard y Carmita Ortiz han vuelto más seguros, más dueños de su espectáculo; un típico espectáculo de «varietés», que conservando la línea tradicional del género, apunta, sin embargo, rasgos distintos, que le dan novedad y carácter.

Otros dos artistas cubanos, muy jóvenes, tomaron parte en el «show» de ayer. Son Estrellita Díaz y Carlos Suárez, que se dieron a conocer a través de la radio y actuaron luego en la película «Concionero cubano». Ambos son simpáticos, tienen una grata personalidad y se hacen querer del público. Fueron muy aplaudidos en los números que interpretaron individualmente y a dúo.

Todos los participantes en el espectáculo fueron muy bien acompañados por la orquesta «Continental».

Actuó de maestro de ceremonias Alvaro Suárez.

CARMEN AMAYA Y SU ESPECTACULO

Carmen Amaya, flor de gitanería, se halla en La Habana. Su «debut» está anunciado para el viernes 15 en el teatro «Nacional».

Quien lea prensa extranjera sabe quién es Carmen Amaya y lo que significa dentro del arte flamenco. Es una artista toda expresión y fuerza. El público argentino acaba de aclamarla. La crítica más exigente ha tenido para ella consagradores elogios.

Carmen Amaya se presentará con un grupo de artistas españoles elegidos por ella misma para su brillante y típico espectáculo. Son Pepe Duarte, humorista; Carmen España, cupletista; los hermanos Marbel; Jespus Perosanz, el «orfebre del fandanguillo»; Ascensión Pastor, tonadillera, y el Niño de Sabicas, concertista de guitarra y flamenco por los cuatro costados.

Uno de los números más interesantes del espectáculo es el «Casamiento gitano», escena en que participa toda la compañía y que reproduce una boda entre gitanos, según las tradiciones de la raza calé, terminando el cuadro con un garrotín.

La presencia de Carmen Amaya en La Habana ha despertado mucho interés. Hay una gran expectación en torno a su «debut».

Francisco ICHASO.

Lydia de Rivera, la genial cantante, que ofrece el próximo viernes, en el teatro Auditorium, la preciosa y fastuosa opereta de ambiente oriental «Chin-chi-la». Bella música, diálogos llenos de situaciones cómicas, preciosos decorados, gran lujo en el vestuario y en la presentación escénica son detalles de buen gusto que nadie cuida como Lydia de Rivera, que hará de esta bellísima opereta una presentación inolvidable. En el reparto figuran, además: Zoraida Betao, Oscar Lombardo, Pedrito Fernández, Humberto de Dios, Paco Salas y otros.

NOTAS

ABONO A LA OPERA. NUEVOS NOMBRES AL ELENCO

Sólo había dos repartos por completar: el de «Boheme» y el de «Payasos». Y Dandria, brazo ejecutor de los planes trazados, para la temporada de ópera demoraba sus noticias limitándose, bajo las conminaciones de que era objeto, a responder: «Esperen lo mejor». Y «lo mejor» se llama Annunziata Garrotto.

Dandria, siguiendo la línea de conducta iniciada para esta temporada, nos buscó la mejor Mimí y la mejor Nedda del mercado neoyorquino, tan abundante en notabilidades. Annunziata Garrotto, en efecto, canta «Boheme» y «Payasos» de modo que ha provocado elogios entusiastas en los críticos, y son esas, precisamente, sus dos obras «de batalla», las que canta siempre, en cada oportunidad.

Y ya lo sabe nuestro público: «Boheme» y «Payasos», títulos que figuran en el abono a seis funciones abierto en contaduría y que marcha brillantemente, estarán tan admirablemente atendidos, en el orden interpretativo, como «Rigoletto», «Trovador», «Cavallería», «Butterfly» y «Aida», que son las otras óperas que se brindarán a los abonados.

Otra adquisición para la campaña lírica que se inicia en octubre 9 es el joven barítono Mario Fiorella, que figura en los dos mismos repartos que la Garrotto, en el de «Butterfly», donde será el Sharpless, y en algún otro.

No puede negarse el derroche de la empresa para que ningún cantante abandone su «tessitura» normal bajo las exigencias del trabajo. No ocurrirá como en otras campañas; donde los elementos no se barajaron con el debido esmero para evitar esos conflictos. Ahora están escriturados, de manera generosa, todos los que hacen falta, y aún más.

SUSCRIBASE Y ANUNCIESE EN EL «DIARIO DE LA MARINA»

GRAN EXITO DE «RAPSODIA DE LA JUVENTUD» EN FAUSTO

Drama que pone de relieve las verdaderas aptitudes del hombre, que de una manera exquisita nos demuestra como en personas de mediocre apariencia, y hasta de la más ínfima categoría, germinan destellos de talento que la fatalidad oculta; pero llegado el momento, se exterioriza y brilla con los fulgores esplendorosos del genio...! Eso es «Rapsodia de la juventud», la magnífica film de los Artistas Unidos que se presenta hoy en este magnífico coliseo. Está interpretada por artistas de la categoría de Andre Leeds, Joel McCrea, Gene Reynolds, Walter Brennan, Tommy Kelly y Portel Hall que con la cooperación del gran violinista de fama mundial Jascha Heifetz, Jacqueline Nash, exquisita cantante infantil y la Orquesta Sinfónica Infantil de California, hacen de «Rapsodia de la juventud» un verdadero alarde cinematográfico y musical. Oiga al violinista más famoso del mundo, Jascha Heifetzm interpretando los más selectos números musicales...! Completa el programa el simpático cartón «Radiodemencia» y el noticiario mundial. Los precios, de 3.30 a 6.30, 40 cts. después 50 cts. Niños, a todas horas, 20 cts. Tertulia 15 cts.

El lunes: Ginger Rogers, en la soberbia super-producción de la RKO-Radio, titulada «Mamá soltera». La tragedia de la muchacha soltera que se encuentra un niño abandonado y no puede justificar que no es su hijo...! Trama intrigante y novedosa que nos revela un romance bellísimo, donde no falta la nota humorística ni los ritmos fascinantes del baile. Secundan a Ginger Rogers, el simpático actor David Niven, Albert Collen Jr., Ferik Boros, Leonard Penn y otros muchos.

Pronto, la estupenda producción «El hombre de la máscara de hierro», basada en la inmortal novela de Alejandro Dumas, e interpretada por Louis Hayward, Joan Bennett y Warren William.

FAUSTO
HOY Gran TRIUNFO
la MARAVILLA MUSICAL
"RAPSODIA DE LA JUVENTUD"
-THEY SHALL HAVE MUSIC-
MAXIMA SENSACION ARTISTAS UNIDOS!
40¢ Niños 20¢ Tert. 15¢ 50¢
LUNES
GINGER ROGERS
en
"MAMA SOLTERA"
BACHELOR MOTHER
Un CLAMOROSO "HIT" R.K.O. RADIO!

TEATRO Y CINEMATOGRAFO

Complaciendo numerosos deseos, la dirección del Conservatorio Nacional de Música de la Habana, en manos hoy, de la gentil pianista Margot de Blanck, acaba de crear una nueva Cátedra de Teatro y Cinematógrafo, la cual ha confiado a un distinguido y aplaudido artista, el admirado barítono Juan Pulido, quien desarrollará interesantes cursos sobre la técnica de ambas disciplinas. Además dictará cursos especiales de dicción para locutores de Radio.

Pulido no sólo dedicará sus esfuerzos a la preparación de artistas para el teatro y el cinematógrafo sino también para la Radio. Esta noticia ha de complacer mucho a cuantos deseaban que Pulido dedicase una parte de su tiempo a la enseñanza.

RADIO CINE LUNES 18
COMMERCIAL FILM presentará
"EL HEROE DEL MARNE"
con
RAIMU y Albert BASSERMAN
EL RUGIR DEL CAÑON...! EL TABLETEO de la AMETRALADORA...
EL GRITO de los HERIDOS..! EL AMOR de la MADRE..!
LA ABNEGACION de los SACERDOTES...! EL HEROISMO de los AVIADORES...! LA AUDACIA de la INFANTERIA..!!

EXITO DE CARMITA ORTIZ Y JULIO RICHARD EN «ENCANTO»

Un éxito grandioso obtuvieron en su presentación en este lindísimo teatro la popular pareja cubana Julio Richard y Carmita Ortiz, que después de 3 años de ausencia reaparecieron en la escena de este teatro, interpretando los números que más éxito obtuvieron en su arrolladora tournee, por centro y sur América. Julio y Carmita se presentan hoy en turnos de 5.30 y 9.30 acompañados de la popular pareja Estrellita Díaz y Carlos Suárez, acompañados de la Orquesta «Continental» y como maestro de ceremonias el popular Alvarito Suárez.

En la pantalla se exhibirá el estreno en Cuba de la regia producción de la Columbia titulada «El primer delito». Un problema que aterra el alma...! Un drama que emociona el corazón...! Un romance verdaderamente trágico...! La película que le enseñará a evitar que los jóvenes y las muchachas se conviertan en asesinos...!

Completa el programa, el cartón «Tráigame bebes», de Popeye, el cartón «El cazador astuto», la variedad «Tanhauser» y la variedad deportiva «Tierra de paraíso». También el noticiario. Los precios 20 cts. de 3.30 a 6.30 y 30 cts. después. Niños 15 cts. a todas horas.

El jueves la estupenda joya de International Films «Retorno al amanecer», interpretada por la genial Danielle Darrieux, superando sus actuaciones de «Katia». Inspirada en la novela de Vicky Baun. Un film emocionante, fresco y encantador. Un girón de vida llevada a la pantalla por manos maestras, unidad de tiempo, unidad de lugar, «Retorno al amanecer» es casi una tragedia clásica... tiene también la firmeza de tono, la sobriedad de estilo... El desarrollo de los caracteres... en cuanto a su interpretación y dirección, es digno de los más grandes elogios mundiales.

EXITO DE «NUBES SOBRE EUROPA» EN EL «ALKAZAR»

Presenta hoy este favorito teatro, la magnífica producción de la Columbia «Nubes sobre Europa», interpretada por el magnífico actor Lawrence Oliver, el genial intérprete de «Cumbres borrascosas», Ralph Richardson, el Dr. de «La ciudadela» y Valerio Hobson. Un hit romántico y un drama de espías...! Esto es «Nubes sobre Europa», una película atrevida... dinámica... casi única! Vea a Lawrence Oliver en el máximo triunfo de su carrera artística al aparecer como un joven atrevido luchando contra los más desalmados espías europeos...! Aventura que hiela la sangre en las venas...! Intriga misteriosa que impone pavor.

en una guerra sin fronteras que se lleva en el mundo entero...!

Conjuntamente se exhibirá la producción de gran acción y emoción titulada «El gran fraude», por Russel Gleason y Shirley Deane. Una película que le pondrá los nervios alterados...! Completa el programa el cartón «Ciencia moderna» y el noticiario.

Los precios 20 cts. de 1.30 a 6.30 cts. después. Niños 15 cts. Tertulia 10 cts. a todas horas. El lunes, Chester Morris, Ann Dvorak y Ralph Bellamy en la soberbia producción de la Columbia titulada «Rejas humanas». Más incomprensible que el saber. «Porque aman las mujeres... es saber porque matan los asesinos....! Forzando a un asesino a destruirse a sí mismo... con los horrores que le fueron revelados sobre el sangriento pasado... en uno de los más inusitales dramas que jamás se haya presentado en la pantalla... Conjuntamente se exhibirá la producción en español interpretada por el Chato Ortín, titulada «Luces de la barriada». Una película que lo tiene todo... argumento... actuación.. emoción... romance...!

«NACIONAL»: «VIDA ROBADA» (ULTIMO DIA)

Nada más emocionante ni con mas vibración que esta película.

Hay que atribuir a quien la dirigió un excepcional talento para sacar tanto partido al viejo problema de la igualdad física entre dos personas. El argumentistas, por su parte, nos lleva hacia nuevos conflictos, y el director se encarga del resto, acumulando detalles de fina expresión y fotografías de una insuperable belleza.

Como dato original, diremos que en «Vida robada» todo es verosímil y aumenta, por tanto, el interés del público.

Una labor acabada por parte de Elizabeth Bergner, actriz de grandes empeños, y Michael Redgrave, actor de mucho temperamento, completa los alicientes de este «film», que se repite hoy, en el Nacional, a las 3.30, 6:45 y 15:15; alternando con «Al cielo por la puerta falsa», melodrama de fuertes situaciones que interpretan Patricia Ellis, Wallace Ford y Stuart Erwin y que se exhibe a las 2, 5:30 y 8:45. Además, episodio 14 de «Dick Tracy» y revista, con la última sensación europea: los momentos que precedieron al gran conflicto.

La entrada cuesta 40 centavos hasta las 6 y media, y después, 50. Tertulia 15 centavos.

Gran programa el de mañana y pasado. Se cubre con una nueva copia de «Tres lanceros de Bengala» el insuperable drama de Gary Cooper, Cary Grant y Franchot Tone, modelo en su estilo; y «Medianoche», la más notable comedia de su género, la más fina, la más amable y por Claudette Colbert, Don Ameche, John Barrymore y Francis Lederer.

Y el viernes, debut de Carmen Amaya, con su inigualable espectáculo flamenco, hecho de color, gracia, dinamismo y brío.

«CAMPOAMOR»: «TRADICION HEROICA»

Un éxito franco ha obtenido el espléndido drama, «Tradición heroica» estrenado ayer, el público ha saboreado una película que tiene los requisitos que el espectador más exigente puede pedir. Un grupo de artistas de primera categoría, Douglas Fairbanks (hijo), Basil Rathbone, Bárbara N-Neil, Lionel Atwill, Virginia Field y Aubrey Smith. Un argumento interesantísimo, a veces un drama fuerte y emotivo y otras sentimental. Es un conmovedor relato de la vida de los hombres que el Imperio Británico destina al Africa, para gobernarlos y acostumbrarlos a una mejor vida, pero allí se encuentran con un enjambre de espías extranjeros enemigos del Imperio, y... «Tradición heroica», se exhibe hoy nuevamente a las 3:50, 6:5z y 1z:05. Además, la graciosísima comedia de arte, «Cara misteriosa», por Andy Devinne, Dorotea Kens y Frank Jenks. El Noticiario, cartón y comedia. Precios para hoy: mayores hasta las 6:30 20 cts., después 30. Niños 15. Tertulia 10.

CARTEL DEL DIA

POR LOS TEATROS

LA COMEDIA: A-6737. A las 9.30: Topacio.

POR LOS CINES

FAUSTO: M-7800. A todas horas: Rapsodia de la juventud y cartón.

ENCANTO: M-6055. A todas horas: El primer delito y cartón. En la escena: Carmita Ortiz, Julito Richard, Orquesta y otros.

ALKAZAR: A-6869. A todas horas: Nubes sobre Europa y Ciencia moderna.

NACIONAL: A-6700. A todas horas: Vida robada, Al cielo por la puerta falsa y episodio.

MARTI: M-2724. Doble crimen en la línea Maginot y La dama de Malacca.

CAMPOAMOR: A-7054. A todas horas: Tradición heroica y Caras misteriosas.

AUDITORIUM: F-4455. Cinco regresaron y Salteadores de trenes.

TRIANON: F-2403. La araña negra (serie completa).

INFANTA: U-3700. La vida de Carlos Gardel y Escuela de señoritas.

PAYRET: A-7157. Cancionero cubano y México canta.

RIVIERA: F-2040. El conquistador y Testigos falsos.

RADIO-CINE: M-1407. El refugio infernal y Contrabandistas del aire.

NEPTUNO: M-1515. La brigada salvaje y Viviendo del cuento.

FAVORITO: U-2650. Andy Hardy en peligro y Los hombres no lloran.

FLORENCIA: U-3533. Confesiones de un espía nazi y El jade fatal.

OLIMPIC: F-3711. Angeles con cara sucia y Cuatro hijas.

REINA: M-2272. Agustín Irusta y su conjunto, La muchachada de a bordo y Cantando llegó el amor.

MANZANARES: U-3354. Palabra de honor y Dos amigos y un amor.

RIALTO: M-1831. Mariquilla Terremoto y Buró de Homicidios.

LARA: M-2421. El delator y El misterio de la goleta.

PRADO: M-2822. Pigmalión y Lo enseñaron a matar.

VERDUN: A-9206. Canto de amor y La danza de los piratas.

COLONIAL: A-7879. La justicia vigila y La octava esposa de Barba Azul.

ACTUALIDADES: M-5575. Esclavos del oro y Aguilas sobre el mar.

CERVANTES: M-6494. Palabra de honor, La vida es así y episodio.

MAJESTIC: M-4477. A fuerza de hombría, Los muertos mandan y episodio.

LIRA: M-4474. Esclavos del oro y Vindicada.

CUATRO CAMINOS: M-3676. Una aventura peligrosa y Doble crimen en la línea Maginot.

WILSON: U-5563. Cada loco con su tema y El superhombre.

GRIS: F-4292. Tierra de pasión y Alarma en el Mediterráneo.

VIVES: F-3128. La fuerza de la sangre y Enrique VIII y sus seis mujeres.

MODERNO: X-1305. Andy Hardy en peligro y El demonio es un poble diablo.

CUBA: M-9796. La vida es un tango y Un amor para dos.

ROJO: M-4794. El gran vals y Camino de perdición.

SANTOS SUAREZ: I-4600. Retazo y Mujeres que trabajan.

BELGICA: A-9128. Ahora seremos felices, Fuera de la ley y episodio.

VIOLETA: M-3238. La familia del boticario, Suez y episodio.

MENDOZA: I-7285.

NACIONAL: EL VIERNES DEBUT DE CARMEN AMAYA

La llegada de Carmen Amaya caldeó más aún los entusiasmos que despertaba su debut, y disipó algunas dudas, originadas por el involuntario retraso de este acontecimiento y que se explican en la lógica incredulidad de un público, totalmente privado de ellos, respecto a los grandes espectáculos.

Pero la Amaya llegó, y se presenta el viernes por la noche, en el Nacional, con toda su compañía, bajo los incentivos del siguiente programa:

1-Carmen España, fina cupletista, en «Rocío la Gitana»; 2-Hermanos Marbel, ilusionistas de «cerebros mágicos»; 3-Antoñita Amaya, «la estrella que surge»; 4-Pepe Duarte, excepcional humorista; 5-Perosanz, el «orfebre del fandanguillo»; 6—Carmen Amaya, en su formidable «Fandanguillo de Almería»; 7-Ascensión Pastor, la cancionista de la voz de oro; 8-Carmen Amaya, en «Herencia gitana»; 9-Niño de Sabicas, con manos de maravilla al servicio de un repertorio sin igual; 10-Alegrías, formidable creación de Carmen Amaya, secundada por el trío José y Francisco Amaya y Sebastián Manzano; y 11-un genuino «casamiento gitano», como no se ha puesto nunca en escena, por Carmen Amaya y toda la compañía, finalizando con un «garrotín».

Espectáculo de colorido y movimiento sin rival, que se ofrecerá a los precios siguientes: palcos de platea, principal y segundo, respectivamente a 8, 6 y 4 pesos; lunetas y asientos de platea, 1 peso; asientos de principal, 80 cts.; butacas de segunda, 60; delanteros, 40 y 30; entrada a estos pisos, 20 cts.

MAÑANA: «CADA AMANECER MUERO» EN EL «RIVIERA»

Hoy se exhibe por última vez en este aristocrático teatro la magnífica producción interpretada por Richard Dix, Edward Ellis, Joan Fontaine, Gail Patrick, Víctor Jory y Robert Barrat con miles de extras titulada: «El conquistador». Destinado a la inmortalidad San Houston el Conquistador de Texas, realiza la invasión del territorio apoyado por un pueblo que sabía luchar por la democracia y contra las dictaduras impuestas a sangre y fuego. Completa el programa la crispante producción de Robert Kent, titulada «Testigos falsos». La odisea de un joven estudiante que es acusado de un robo que nunca cometió y, juzgado, fué condenado a una larga prisión... cuando fué puesta en libertad condicional buscó a los culpables, pero el culpable, era el hermano de la mujer que el quería...! Además el cartón «Perro cazador» y el noticiario con los últimos acontecimientos mundiales.

Los precios, 30 cts. tarde y 40 cts. noche. Niños 20 cts. y tertulia a todas horas 15 cts.

Mañana, James Cagney con George Raft, George Bancroft y June Travis en la soberbia realización de la Warner, titulada «Cada amanecer muero». Una película que tiene de todo... romance... misterio... acción... drama...! Conjuntamente se exhibirá la producción «Nancy, la reporter», de Bonita Granville.

El viernes, la super-producción de la RKO-Radio: «Cinco regresaron», interpretada por Chester Morris, Ken Taylor, Lucille Ball, Wendy Barrie, J. Calleía, C. Aubrey Smith y Allen Jenkins. Un romance por partida doble en la soledad de la selva... en medio de todos los peligros... y con la muerte acechando sigilosamente a sus jóvenes protagonistas... Si ama usted las aventuras no deje de ver «Cinco regresaron». Conjuntamente se exhibirá «El gran fraude» de Shirley Deanne, Russel Gleason y Paul Kelly.

CAMPOAMOR HOY GRAN EXITO
DEL DOBLE PROGRAMA UNIVERSAL!
DOUGLAS FAIRBANKS Jr. BASIL RATHBONE
con LIONEL ATWILL
en la super espectacular película
"TRADICION HEROICA"
la PELICULA mas COSTOSA del AÑO
BATALLAS... EMOCIONES...
ADEMAS
"CARAS MISTERIOSAS"
con Hobart CAVANAUGH y Mary TREEN
20¢ Hasta las 6½ Niños 15¢ 30¢ Despues Tert. 10¢

«RADIO-CINE»: EXITO DE «EL REFUGIO INFERNAL»

Figurando por primera vez en el puesto primordial Los Pilletes de «La escuela del crimen», que son los mismos que debutaron en el drama «Angeles con cara sucia», traen a esta obra acción dinámica, sorprendente interés y hondas emociones. Se titula esta nueva producción «El refugio infernal», y para llegar a convertirse en dueños de sus destinos y en personajes de importancia y de progresivas empresas los artistas de esta estupenda obra llegan hasta el extremo de causar un terremoto en el vecindario, con la trama de esta película. Lo secundan Margaret Lindsay y Ronald Reagan entre otros muchos. Ayer se estrenó con un gran lleno en el amplio Radio-Cine y se vuelve a exhibir conjuntamente con otro monumental estreno igualmente de la Warner, titulado «Los contrabandistas del aire», que interpretan Ronald Reagan y Rosella Towne, completándose el programa con una preciosa variedad musical, un lindísimo cartón y Noticiero sonoro, con los sucesos más recientes del conflicto europeo.

Los precios: Luneta y primer piso 30 cts., antes de las 6:30. Después 40 cts., los niños 20 cts. y la tertulia entrada por Neptuno 15 centavos.

Mañana: este mismo programa.

El lunes: «El héroe del Marne», en la que vemos las horripilantes facetas de la guerra que nos muestran las escenas plenas de colorido y emotividad de «El héroe del Marne» tienen además el alto mérito de haber sido traídas a la pantalla desde los mismos campos de batalla que en la guerra mundial de 1914 enseñó a los hombres que las glorias de la humanidad no pueden basarse en el imperio de la fuerza, sino en el uso de la razón.

También se estrena el lunes «El fugitivo inocente».

Estreno de «Legiones de Honor», film de actualidad, en Payret

Pocas films francesas a pesar de la brillante producción de aquel país, han resultado tan completas como la de «Legiones de honor», que se estrenará en el teatro Payret, en la próxima semana del 18 al 24 de septiembre. El Gran Premio del Cine Francés, fué acordada a esta película por haber sobresalido entre todas, por su trama interesantísima, por su emoción, por su técnica y por su ejecución artística.

Aparte todas estas brillantes cualidades que la han hecho triunfar por sí sola ante todos los públicos, «Legiones de honor» es de una gran actualidad por el ambiente en que se mueven sus personajes pertenecientes al Ejército francés y que saben morir con el mismo estoicismo por la patria, en cumplimiento de su deber, que saben poner el honor de hombres por encima de todo.

El romance amoroso está perfectamente ligado con las escenas de campaña y los sufrimientos que éstas comportan. Charles Vanel, el excelente actor hace una creación de su personaje, al que secundan además de la bellísima Marie Bell, los conocidos artistas Pierre Renoir y Abel Jacquin.

Indudablemente la presentación en Payret de «Legiones de honor» habrá de constituir un verdadero acontecimiento para el público de Cuba.

RADIO CINE HOY EXITO WARNER
A LLENOS DIARIOS! La película mejor de la PANDILLA de "LA ESCUELA del CRIMEN" y "ANGELES con CARA SUCIA" en
"EL REFUGIO INFERNAL"
con Margaret LINDSAY y Ronald REGAN
Ademas "CONTRABANDISTAS del AIRE"
con RONALD REGAN
Tambien WARNER
30¢ hasta las 6 40¢ Despues Niños 20¢ Tert.

«AUDITORIUM» EL VIERNES: «CHIN CHI LA»

Lydia de Rivera, sin escatimar esfuerzo alguno, nos ofrecerá el viernes desde la escena del Auditorium el estreno de Chin-Chi-La, opereta en tres actos del maestro Lombardo.

Chin-Chi-La será presentada con gran fastuosidad, tanto por los regios decorados, así como por el lujoso vestuario.

Música alegre, compuesta por lindos foxes y cadenciosos blues, y el libro, divertidísimo y picaresco, hará reír a nuestro público que está ansioso de obras nuevas del género frívolo como es esta linda opereta que nos presenta Lydia de Rivera.

Zoraida Beato en la Princesa Myosotis y Oscar Lombardo en el Príncipe Ciclamino, harán derroches de voz en la linda partitura. Humberto de Dios, Julio Gallo, Paco Salas, artistas éstos favoritos de nuestro público, completan el elenco de Chi-Chi-La.

Veinte bellísimas vice-tiples estarán los bailables, secundadas por el conjunto de los «boys». Hernández ha montado preciosas evoluciones que llamarán la atención.

Una nutrida orquesta dirigida por el Maestro Rodrigo Prats interpretará la partitura de Chin-Chi-La, que está siendo ensayada con gran cuidado y acierto.

Las localidades al precio de tres pesos la luneta y 50 cts. el balcón preferido, pueden reservarse al Auditorium por el teléfono F-6069.

HOY
REX
CINEMA
San Rafael y Amistad
Teléf. M-2214.
"DETRAS DE LA LINEA MAGINOT"
Edición extraordinaria de la «Marcha del Tiempo» R. K. O. Radio.
Segunda semana de exhibición de esta sensacional película, que tanto interés ha despertado en la Habana. Es un GRAN DOCUMENTAL sobre el poderio militar francés, sus modernos armamentos y fortificaciones. Gran movilización general.
Todo el mundo querrá ver este film más de una vez HOY; además del programa del día, en TANDAS ESPECIALES DOBLES, 6 tarde y 10 y media noche.
Entrada para estas tandas especiales dobles: 30 centavos.
Programa del día:
NOTICIARIOS FOX Y PARAMOUNT llegados por avión con muchas vistas del conflicto europeo. CANCIONES DEL MEDITERRANEO (musical en colores). EXTASIS AFRICANO (un viaje de exploración al Congo Belga, de un gran valor documental e instructivo.
DONALD JUEGA AL GOLF.
El pato Donald y sus traviesos sobrinitos hacen de las suyas y nos hacen pasar un buen rato. Cartón en colores de WALT DISNEY.
HORAS Y PRECIOS DE COSTUMBRE.
EL "REX" TIENE AIRE ACONDICIONADO.

«LA COMEDIA»: ESTA NOCHE «TOPACIO»

En su última semana de actuación en la Habana, en el teatro La Comedia, el amplio y fresco coliseo de Animas y Zulueta, la Compañía de Pepita Díaz y Manolo Collado presenta una variedad extraordinaria. Esta noche, a las nueve y media, se reprisará una comedia atrevida, valiente: «Topacio» original del más célebre de los dramaturgos franceses contemporáneos, Marcel Pagnol. «Topacio» es la historia de nn cándido al cual las circunstancias convirtieron en un pícaro! Lunetas numeradas 50 cts. y butacas 30 y 20 cts. Localidades al A-6737.

Mañana, miércoles, estreno de una más gustada de las comedias de los Hnos. Quintero «El genio alegre».

El viernes, repriss de «Se alquila un novio».

El teatro La Comedia es el coliseo más fresco de la Habana gracias a los nuevos aparatos de ventilación recién instalados.

GACETILLAS

AUDITORIUM: «CINCO REGRESARON»

Una de las más interesantes y sensacionales aventuras que el cine ha presentado hasta la fecha, lo constituye sin duda alguna, la extraordinaria super-producción R. K. O. Radio, «Cinco Regresaron», que hoy exhibe este elegante teatro en sus turnos de 5:15 y 9:45.

Los periódicos a menudo, relatan la tragedia de los aviones que se pierden y hacen vivir a los que los tripulan días de tormentos y miserias; pero hay que ver «Cinco Regresaron», para darse cuenta del realismo cruel que estos dramas encierran y que jamás trascienden al público, en los detalles que está trama ofrece. Todo cuanto pudiéramos decir, resultaría pálido comparado con lo que las escenas nos presentan en la pantalla.

Todos perdidos en las inmensidades de la infernal selva brasilera, cuando la nave azotada por un furioso temporal, tiene que aterrizar en aquellos desolados parajes...

Sin embargo, todavía hay esperanzas... Pero de los doce pasajeros, no lo podrán volver cinco y los otros siete, escribirán allí el trágico último capítulo de sus vidas. «Cinco Regresaron» lleva como intérpretes a Chester Morris, Lucille Ball, Wendy Barrie, C. Aubrey Smith, Joseph Calleía, John Carradine, Kent Taylor, Patrick Knowles y Allen Jenkins.

Y completando el programa se exhibe en los turnos de 4 y 8:30: «Salteadores de Trenes» de George O'Brien y Marjorie Reinolds.

El viernes a las 9:30 de la noche, Lydia de Riviera presenta la opereta de ambiente oriental Chin-Chi-La. Sábado y domingo. El extraordinario super-espectáculo cinematográfico: «El Conquistador» de Richard Dix.

TRIANON: «LA ARAÑA NEGRA» (SERIE)

La espectacular serie en 15 episodios, titulada: «La Araña Negra», producida por la Columbia Pictures, basada en una de las novelas más leídas del Magazine de misterios «The Spider», se presentará íntegra y completa en los turnos regulares que ofrece esta empresa, los cuales comenzarán a las 4 y 8:30.

Tres grandes artistas de acción componen el colosal reparto de esta super-joya de episodios, ellos son: Warren Hull, Iris Meredith, Richard Fiske, Kenneth Duncan y el desconocido criminal conocido por el «Pulpo»... maniático que tenía desesperada a toda la policía con sus macabros y terribles procedimientos.

Aunque usted no sea fanático de las series, venga a ver un sólo episodio, garantizamos que tiene atracción para todos... y el que vea un sólo capítulo, los verá todos.

Mañana: La lujosa comedia Paramount, de éxito sin precedentes «Medianoche», con Claudette Colbert, Don Ameche, Francis Lederer y John Barrymore.

El jueves: Un gran estreno, «Vida Robada» por la inconmensurable artista, Elizabeth Bergner.

INFANTA: «LA VIDA DE CARLOS GARDEL»

Sensacional es el programa que ofrece a sus numerosos favorecedores el gran teatro «Infanta», del circuito Carrerá, con dos preciosas producciones habladas en castellano siendo la principal: «La vida de Carlos Gardel», con Hugo del Carril y Delia Garcés; una aplaudida y bellísima película que pinta su vida con todos sus matices sus mejores tangos, como únicamente puede cantarlos Hugo del Carril, el más joven y mejor intérprete de la música argentina... Le sigue en turno el estreno de la cinta: «Escuela de Señoritas» con Olinda Bozan y Delia Garcés, una película que nos brinda un asunto interesante, humano y bello.

Completa el programa la revista. El jueves: Estreno: «Novios a la Moderna», por Priscilla Lane.

El sábado: Regio estreno: «Medianoche» por Claudette Colbert.

PAYRET: «CANCIONERO CUBANO»

Un gran programa en español, hoy en todos los turnos. Desde las dos de la tarde. Vea, una revista Universal, que estrena «Payret» con los últimos acontecimientos de Europa. La super-producción mexicana del gran cantante Pedro Vargas, titulada: «México Canta» la película más bella en paisajes y canciones, oiga cantar a Pedro Vargas en este bello film.

Hoy continúa con gran éxito la linda película musical cubana titulada: «Cancionero Cubano» por Ernesto Lecuona, Garrido, Piñero y un gran reparto de estrellas más.

Las más lindas canciones de Lecuona.

Los precios son: 20 centavos hasta las 6 y media y 30 centavos después. Niños 15 centavos. Tertulia 10 centavos hasta las 6:30 y 15 centavos después.

Mañana: «El señor Alcalde» por Fernando Soler y «Cancionero Cubano». El lunes. Una gran semana del cine francés. La película primer premio de 1938: «Legiones de Honor» por Pierre Renoir, Marie Bell, Charles Vanel y otros con 2,000 extras más.

VEASE MAS GACETILLAS EN LA PAGINA OCHO

M.E.C.D. 2016

Juzgarán el día 20 a un chofer y a un agente policiaco

Cobrarán los pensionados y jubilados judiciales, el 64 x 100 del mes pasado

Acordó ayer la Comisión de Jubilaciones y Pensiones del Poder Judicial, que preside el Magistrado Eduardo Rodríguez Sigler, pagar el pasado mes de agosto con el sesenta y cuatro por ciento de la ascendencia de los haberes a los jubilados y pensionados. Estos podrán concurrir, a partir del próximo lunes, a la secretaría de la citada Comisión para hacer efectivos sus cheques.

Juicios suspendidos y señalados en la Audiencia

Ayer, a solicitud del doctor Manuel Fernández Supervielle, defensor de Juan Badalo, suspendió la Sala Segunda de lo Criminal de la Audiencia, el juicio con dicho procesado por el homicidio imperfecto de Salvador Romero, en el «Club Rosario», de Aguacate, durante una fiesta bailable, en la cual dicho Badalo ingirió bebidas alcohólicas y Romero pretendió expulsarlo del salón. Si bien dice el Fiscal que Badalo es reo de dicho delito, por cuanto disparó su revólver, hiriendo a Romero, del cual era amigo, y debe ser sancionado con seis años de privación de libertad, el doctor Fernández Supervielle mantiene la tesis de que no existe el delito, sino que el arma de Badalo se disparó en el forcejeo que ambos sostuvieron, por lo que su cliente debe ser absuelto. En breve se conocerá el nuevo señalamiento.

Y la Sala Segunda de lo Criminal de la Audiencia señaló para el día 20 del actual, el juicio contra el vigilante José Orta y el chofer Daniel Alfonso, señalados como responsables, el primero, de homicidio imperfecto, y el segundo de atentato a agente de la autoridad y lesiones. Trátase de la cuestión que ambos acusados sostuvieron en Dragones y Amistad, al requerir dicho agente de la autoridad a Alfonso por tener estacionado su automóvil en un lugar que estimó inadecuado. Defienden los doctores Manuel E. Saínz Silveira, a Orta; y Víctor Hugo Fernández, a Alfonso.

Licencia a la Secretaría de Gobierno del Tribunal Supremo

Le ha sido concedida licencia de veinte días por enfermedad, a la doctora Margarita de Aragón, Secretaria de Gobierno del Tribunal Supremo. La sustituye el doctor Francisco de Ofia, Oficial de Sala de dicho Tribunal.

Ultimos acuerdos de la Sala de Gobierno de la Audiencia

Designado Juez Sustituto de Primera Instancia e Instrucción de Regla, al doctor Emilio J. Montalvo Vivas, letrado en ejercicio; Juez Sustituto Municipal de Santa María del Rosario, al doctor Lorenzo Rodríguez Fuentes, también letrado en ejercicio.

Y concediendo licencia de treinta días por enfermedad, a la señora Amparo Saborido Portuondo viuda de Alvarez Mieres, auxiliar de la secretaría de la Sala Tercera de lo Criminal.

Causa alarma al pueblo la subida de los precios.

MANICARAGUA, septiembre 11. DIARIO. Habana.—El pueblo se encuentra alarmado por la subida de los artículos de primera necesidad. La policía y la guardia rural actúan en evitación de que los agiotistas realicen sus propósitos. El pueblo ayudará a las autoridades para defenderse contra el agio. H. MACHADO. Corresponsal.

No se ha observado anormalidad

SAN DIEGO DEL VALLE, septiembre 11. DIARIO. Habana.— No se ha observado ninguna anormalidad de alza indebida en los artículos de primera necesidad, debido a la eficiente labor llevada a cabo, por el jefe y miembros de la policía nacional de esta localidad, que ha actuado eficientemente. L. ROFES. Jr. Corresponsal.

SAN JOSE DE LAS LAJAS, septiembre 11. DIARIO. Habana.— En el día de hoy fué detenido por el primer teniente de la quinta División de la policía nacional de la sección de San José de las Lajas y el sargento Enrique Ramos, los comerciantes José Casanova Hernández y el sargento Enrique Ramos, los comerciantes José Casanova Hernández y Virgilio Lorenzo, ambos mayores de edad, blancos, por alterar los precios de artículos de primera necesidad. A. MOLINA. Corresponsal.

MIRESE LA LENGUA AL ESPEJO

Si la nota blanca, saburrosa, usted necesita este remedio

Muchas veces, descuidamos atender como es debido algún malestar o indisposición con la idea de que es "cosa de nada". Sin embargo, ¡qué graves consecuencias traen el estreñimiento y el entorpecimiento del hígado! Cuando su lengua se ve blanca y la siente usted pastosa, saburrosa, es generalmente indicación de anormalidad intestinal. El dolor de cabeza, pesadez, cansancio, se deben también muchas veces a la misma causa: y aunque mucha gente lo sabe, hay millares de personas que se descuidan sin darse cuenta de los peligros a que se exponen.

Lo prudente es recurrir a un remedio *adecuado* y de toda confianza: las Píldoras de Brandreth —el regulador intestinal preferido por millones de personas en nuestro propio país y en 70 naciones. Por más remedios que haya usted tomado, le conviene, para bien de su salud, probar las Píldoras de Brandreth. Por sus resultados usted se dará cuenta de que es un remedio superior para regularizar las funciones digestivas y eliminatorias. Recuerde que las Píldoras de Brandreth son puramente vegetales. No acepte sino Píldoras de Brandreth. Todas las farmacias las venden.

Florida Military Academy

SITUADA EN GULFPORT, UN SUBURBIO DE ST. PETERSBURG, FLORIDA.

Acreditada Academia preparatoria para jóvenes. Magníficos cursos de Enseñanza Elemental y Superior.

Designada por el Departamento de Guerra de los Estados Unidos como una de las 31 mejores Academias Militares de aquel país.

Nuestros graduados obtienen éxito tanto en sus estudios universitarios como en los negocios. Cuota de latinos limitada.

El curso 32 comienza a las 5 p. m. del domingo 10 de Septiembre de 1939.

Catálogos e informes: Coronel W. B. MENDELS, Presidente. St. Petersburg, Florida,

o a su representante en Cuba:

Señor José M. Herrera

CALLE M, No. 103, esquina a 13.—Teléfono F-2672. VEDADO, HABANA.

DECAIDO... y con DOLOR de CABEZA?

Tome en seguida

CAFIASPIRINA

quita el dolor y reanima

LOS SEÑALAMIENTOS PARA HOY EN EL TRIBUNAL SUPREMO Y LA AUDIENCIA

EN EL TRIBUNAL SUPREMO

Sala de lo Criminal

F. A. Quevedo y otros, estafa, defensor Suástegui; Eloy Vega, usurpación, defensor Pérez Lamy; Ministerio Fiscal, recurso en causa por infracción electoral; Antonio Capellanía, lesiones, defensor Pequeño; Santos Fernández, lesiones, recurrente el Fiscal; Julio Hurtado, robo imperfecto, defensor G. Brito.

Sala de lo Contencioso-Administrativo y de Leyes Especiales

Compañía Cubana de Radio Philco contra resolución presidencial, letrado por dicha entidad recurrente doctor Ramón J. Martínez; Junta de Jubilación Notarial contra resolución presidencial, letrado O. A. Montero, por dicha Junta no recurrente; Van Gorder Company contra Dirección General de Aduanas, letrado J. M. Zayas, por dicha entidad, recurrente; Ortega, Fernández y Compañía, contra la Dirección General de Aduanas, letrado F. Palacio por dicha entidad recurrente; el Estado contra Comisión del Servicio Civil, sobre reposición de María Julia Esteva.

Sala de lo Civil

Mayor cuantía, American Paper Export y Antonio S. Miguel, apercibimiento. Divorcio, Natividad Rodríguez y Enrique J. Torres, ponente doctor Perera. Alimentos provisionales, Ofelia Carreras y Blas González, ponente doctor de la Torre; Moratoria, Manuel Jacobo Llinás y José Fernández, ponente doctor de Solórzano; Rollo 54, audiencia verbal. Rollo 18 de 1939, queja, audiencia verbal.

EN LA AUDIENCIA

Sala Primera de lo Criminal

Nicolás Pérez, rapto, defensor Arango; Manuel Blanco, rapto, defensor López; Tomás Corman, estafa, defensor Zunzunegui, acusador Tariche; Ramón Henríquez y otro, trata de blancas, defensor Menció y G. de la Vega.

Sala Segunda de lo Criminal

Rolando Márquez, trata de blancas, defensor E. Recio; Cirilo Arencibia y otros, infracción electoral, defensor Urquiaga; Nicolás González, robo, defensor Socarrás.

Sala Tercera de lo Criminal

Orlando Domínguez, tenencia de drogas, defensor García de la Vega.

Sala Cuarta de lo Criminal

Reinaldo Hernndez, rapto, defensor Muñoz; Claudio Smith, y otro, homicidio y lesiones, defensores, del Real y Fernández.

Sala Quinta de lo Criminal

Manuel López, homicidio y robo imperfecto, defensor García Ramos.

Sala Primera de lo Civil

Güines: Incidente, impugnación honorarios, Alejandro Hood de Beche, Cristóbal Gallardo contra Augusto Caneda. Ponente, Menéndez. Dres. González, González. Roca, Procurador Vega-parte.

Centro: Accidente del trabajo, Ramón Collera contra Compañía de Seguros y Fianzas Sagua la Grande, S. A. Ponente Menéndez. Dres. Casulleras, Arroyo. Procurador: Casulleras-Cárdenas.

Oeste: Incidente, demanda incidental. Ramón González contra la quiebra de la Compañía de Seguros Cuba; (acumulados.) Ponente, Menéndez. Dres. Figueredo, González. Procurador, Oliva, Miranda. Estrados.

Norte: T. de Lugares, pieza separada María Luisa Guedes como madre de sus menores hijos, contra Matías Fernández.

Ponente, Menéndez. Procurador, Duany. Estrados.

Almendares, Mayor, Carlos Hernández contra Alfredo y Antonio Rosa. Ponente, Menéndez. Dr. Madillo. Porte. Estrados.

Marianao: Un efecto. Todos lugares, Juan Quintana continuado por José Alvarez contra Valdemiro Costabile. Ponente Menéndez. Dr. Perera. Procurador Montaner. Parte.

Centro: Apelación un auto en diligencia preparatoria de la vía ejecutvia. Enna Mesa Santos contra Emilio Robledo. Ponente, Menéndez Dr. Fabre. Procurador Fernández.

Oeste: Un efecto. F. S. Guerra y Cía. contra The Molases Flour Co. Ponente: Menéndez. Dr. Lamelas.

Sala Segunda de lo Civil

Ponente: PRESIDENTE.

Prado Hnos. y Cía. contra resolución D. G. de Aduanas. Dr. Villalba, Sr. Fiscal.

Francisca Díaz Rodríguez contra resolución Alcalde de la Habana. Procurador Carrasco. Cárdenas.

Baragua Sugar Estates contra resolución Director Retiro Marítimo. Delegado, Urrutia, Trelles, Portocarrero.

Havana Electric Railway Co. contra resolución Presidencial, Baños. Sr. Fiscal, García Pedrosa Vega.

Aguilera Margañón y Cía. contra resolución 5378 de la D. G. de Aduanas, Castellanos, Hernández, Bonfante, Sr. Fiscal.

Cía. Primer Molino Arrocero de Cuba contra resolución Dirección General de Aduanas. Regalado, señor Fiscal.

Bellas Formas; Carnes Sólidas, Curvas Divinas

Un cuerpo de mujer hermoso, lleno, bien formado, de carnes sólidas, sin arrugas, senos firmes y duros, de curvas divinas, es admirado por todos los hombres y envidiado por las demás mujeres. Y si a tal cuerpo divino de mujer se agrega el gozar de buen apetito y buena digestión y de buen semblante y apariencia, el resultado es ideal y con seguridad que no existe una sola mujer que no lo desee. Y para obtener un cuerpo hermoso, lleno, bien formado, de carnes sólidas, sin arrugas, senos firmes y duros, curvas divinas, admirado por los hombres y envidiado por las mujeres, para gozar además de buen apetito y digestion, bastará con tomar por algunas semanas el ya famoso CARNOL, conocido del público, de los médicos y los boticarios, hace ya más de veinte años, como uno de los mejores para producir carnes y fuerzas. Tomando CARNOL engordan hombres, mujeres y niños. Pídalo en las boticas. Tómelo y se convencerá.

HURTO DE UN RELOJ

Manuel Alvarez Casanova, vecino de E número 252, fué acusado por Laura Gálvez, vecina de 9 número 305, de haberle hurtado un reloj pulsera, en ocasión de hacerle una mudada.

ACUSADO DE AMENAZAS

Enrique Benemelis Picón, vecino de Aguiar 408, fué acusado por Olga Díaz González, vecina de Damas 730, de haberla amenazado de muerte sin motivo alguno.

CLINICA DE OJOS

DR. ENRIQUE CUELLAR DEL RIO

DIRECTOR OCULISTA

Consultas: 9 a. m. a 1 p. m. REINA, No. 358. Teléfono M-7768.

CRONICA HABANERA

EN SU SANTO

Hoy celebra su fiesta onomástica la adorable «jeune fille» María Zayas y Palacín, gala y encanto de nuestros salones elegantes.

La señorita Zayas, que es hija del doctor Oscar Zayas Portela, director de nuestro colega «Avance» y Miembro del Consejo de Dirección del DIARIO DE LA MARINA, se verá agasajadísima. Aunque no celebra fiesta formal, hasta su residencia de 6 y 21, en el Vedado, llegarán múltiples pruebas del afecto y el cariño que le profesan sus amistades.

El cronista la felicita devotamente.

EL DULCE NOMBRE DE MARIA.—Señala para hoy el Almanaque, la gran festividad del Dulce Nombre de María, bajo cuya advocación está de días un grupo numeroso de damas y señoritas de la sociedad habanera.

Con tal motivo cúmplenos felicitar a las siguientes señoras:

En primer término una dama de alta respetabilidad, la señora Piedad del Junco de Alfonso, para la que hay grandes afectos en esta sociedad.

Seguimos la relación con un grupo distinguido que forman María Vázquez viuda de Solís, María Xenes viuda de Primelles, María Fernández viuda de Goizueta, María Castillo de González Veranes, María Faz viuda de La Rosa y María Martín, la viuda del que fué gran periodista y modelo de caballeros Eduardo Dolz.

María Valdespita de Freyre, María Montalvo de Morales, María Monteagudo de Quiñones, María Fernández de Macías y María Pagliery, distinguida esposa del conocido caballero Carlos Martín de Salazar.

María Albarrán, la bella y elegante esposa del eminente cirujano doctor José A. Presno, verdadera gloria de la medicina cubana.

La señora Albarrán de Presno no recibirá, pues se encuentra fuera de la Habana.

Un saludo especial para Chichí Rivero, la bella e interesante esposa del conocido pintor Mariano Miguel.

María Usabiaga, gentilísima esposa del doctor Fernando Barrueco, y su hija Mariíta, la joven y bella señora del doctor Ramoncito Martínez Pedro.

Madre e hija no reciben.

Una alta dama muy estimada en nuestra sociedad: María Romero, gentil e interesante esposa del doctor Moisés Vieites, el conocido penalista.

La señora de Vieites se quedará durante la tarde, en su residencia del Vedado, para recibir a sus amistades que deseen saludarla.

María Vázquez de Smith, María Iglesias de Usabiaga y María Mendoza de del Valle, muy distinguidas las tres.

María Larrea de Suero.

Dulce María Blanco, bella esposa del doctor Raúl de Cárdenas, Representante a la Cámara.

La señora de Cárdenas nos ruega hagamos saber a sus numerosas amistades, que no recibirá.

María Sánchez de Lamar Roura y su hija Flora María, de cuya boda con el distinguido joven Charles Fanjul Hidalgo, celebrada el domingo, damos cuenta en esta crónica.

Una estimada compañera en el periodismo: María Radelat, la viuda del inolvidable maestro Enrique Fontanills, para la que habrá toda clase de congratulaciones y halagos.

La gentil dama redacta las «Habaneras» del DIARIO, y dirige la revista «Grafos», con mucho éxito.

María Semlemeroff, viuda de Rionda y su hija Marichen de la Rionda de Rodríguez.

María Intriago viuda de Madrazo y su hija María, la señora de Diego.

Una dama muy distinguida: María Reboul viuda de Zorrilla con la que está de días su hija María, la viuda de Milagros y su nieta, la joven señora Dulce María Milagros de Giraudier.

María Alzugaray de Fariñas, Dulce María Muller de Gorrín, Graciella Balaguer viuda de Blanco Ortiz, Dulce María Reyes Gavilán de Pujals y Dulce María Castellanos de Dolz, todas gentilísimas.

María Almagro de Sánchez Abreu, ausente en París.

María de León, la bella señora del ilustre especialista doctor José M. Martínez Cañas.

Yiyina de Cárdenas de Romney.

Bella entre las bellas.

Otra joven y bellísima dama: Chita Diehl de Pollack.

María Cabezas, respetable esposa del señor don Pepe Solís, antigua y prestigiosa figura del comercio habanero.

Nena Nodarse de Beltrán, ausente en el extranjero.

María Barillas, la señora de Linares, que de tantos afectos y buenas relaciones goza en la sociedad habanera.

Una dama joven de exquisita belleza: María Maciá, esposa del estimado amigo doctor Jorge Casteleiro.

María de los Reyes de Aguiar, Dulce María Ruiz de Recio, María Santos de Ebra, María Calvo viuda de Auñón.

María Vianello de Gutiérrez, la bella dama.

María Chaumont, esposa del coronel Mario García Vélez, que no recibe.

María Herrera viuda de Gallardo, madre amantísima de nuestra compañera Conchita Gallardo.

María Llobet, gentil esposa del querido compañero Fernando López Ortiz.

Dulce María Larrieu de Tamayo y su hija tan graciosa Maricusa Tamayo.

María López de Pérez, tan bondadosa y tan altruista.

María Elena Hernández, distinguida esposa del conocido hombre de negocios C. Martín Martín.

Mary Cinta de Farías, María Zunzunegui de González, María Salas de Andux, Dulce María Ruiz de Paredes, María Miyares de González, Dulce María del Peso viuda de Pasencia, María Sánchez de Fuentes viuda de Florit, Pucha Casuso de Roque, María Montiel de Martínez y Lila Lavastida, esposa del señor Raúl Montero, y su hija Lilita, la joven señora de Martínez Ibor.

Dulce María Sánchez de Morales, la bella esposa del compañero Jesús Morales Roca.

María López, la viuda del general Monteagudo.

América Rabell viuda de Castells, a quien saludamos con verdadero afecto y simpatía.

Dulce María Lima, la viuda de Albacete, que no recibirá.

Una dama joven, bella y elegante, Maruja Bascuas, esposa de nuestro estimado amigo Pepe Guasch, Presidente de «La Filosofía», S. A.

Dulce María Godoy, esposa del señor Joaquín Pedroso.

María Hernández Guzmán, la señora del conocido industrial Agustín Reyes, tan gentil y tan interesante.

Dulce María Ojeda de González.

María del Amo de Martínez, María Leonela Pérez de González, María de Cárdenas, viuda de Cárdenas, María Rabasa de Miles.

Dulce María López de Arias, esposa de nuestro distinguido amigo el capitán médico del Ejército Constitucional doctor José Arias Avella.

La señora de García, recibirá por la tarde, sin carácter de fiesta.

Dulce María A. de Mestre.

María Herrera, la señora de José Justo Martínez.

Mary Ferrada, la bella y gentil esposa del estimado amigo Guillermo García, alta figura de «Fin de Siglo».

Dulce María de Cárdenas de Caseley.

Dulce María Capote de Garcés.

María Morín, gentil esposa del Coronel Julio Velasco, Ayudante General del Ejército Constitucional, que se verá colmada de felicitaciones.

María de Jesús Quintana, la joven y bella señora del Teniente del Ejército Constitucional, señor Santiago Codina.

Dulce María Rodríguez Baz de Echániz, que se halla residiendo en el Norte, con su esposo, el famoso pianista Pepito Echániz.

Mary Butler de Daniel.

Dulce Pella de Suárez More, la joven y bella señora.

Nena Esteban, la bella señora del querido Ramoncito Grau, altamente estimado en esta casa.

Una respetable y muy estimada señora, María Fernández viuda de Pérez, hasta la que llegarán en tan señalada fecha muchos saludos y muchas congratulaciones.

María Acha de Lezama y su hija, tan bonita, Dulce María, esposa del señor Arturo Somavilla.

María Felicia Carreño viuda de Pérez Stable, y su hija María Felicia, esposa del conocido joven Mauricio Monteagudo.

María Bisbé, bella y gentilísima esposa del conocido especialista doctor Pedro A. Barillas.

Una joven dama de dulce belleza: Bebita Rabell de Hidalgo Gato.

La doctora María Ruiz, esposa del doctor Feliciano Aldereguía.

María Iglesias de Madrigal, María Medina viuda de Serrano, Dulce María Marrero de Esteban, María Ramírez viuda de Saaverio, María Brito de Herrera, Dulce María Miranda de Díaz, María Luisa Cabada de Navarrete, Dulce María Calvo de Castellanos y Dulce María Jiménez, la interesante señora de Ramón.

María Piloto de Martínez, distinguida esposa del hacendado Ricardo Martínez.

María Maribona de González.

María Fernández de Cuero, hermana del laureado maestro compositor Carlos Fernández Vilá.

María Medina viuda de Ferrán madre de nuestros compañeros José y Ricardo Ferrán.

María González, esposa de nuestro estimado compañero de redacción Francisco Bethencourt y su hija, Mariíta, lindísima señorita.

Dulce María Mestre viuda de Acevedo, y su hija Chacha, la joven señora de Fernández.

Dulce María Ballester de Vigil, y María J. Alvarez, bella esposa del primer teniente Cándido González.

María Violeta Ibarra de Gorri.

María González de la Vega, la señora de Salvador Alvarez, Cónsul del Brasil en la Habana.

Dulce María Busch de Roca.

María Aday viuda de Ulises Alfau, María Godoy viuda de Montejo, María del Cueto de Gárate.

María Zárraga de Alvarez.

María Díaz Gancedo.

María Jones de Castro, directora del Conservatorio Internacional de Música.

Dulce María Chacón de Salas, la elegante y bella dama.

Dulce María Urréchaga de Barrera, María de los Reyes Serrano, Dulce María Fernández de Cabrera, María Juana Blanco de Alonso.

Dulce María Touriño Capiró.

María Martín viuda de Escoto.

Dulce María Fominaya, esposa del señor Florencio Zoilo García, director de «El Siglo».

María Luisa Armada de Gutiérrez.

Una distinguida figura del magisterio: la doctora María Corominas de Hernández, Directora de los colegios «Corominas» y «María Corominas».

María Govín viuda de Pérez y su hija la doctora María Pérez Govín.

María Costales de Mario, María Hernández de Gil, María Santa de López.

María Adams, notable soprano cubana.

María Hernández, esposa del señor Rogelio García.

Dulce María Cazimajou, la bella señora de Bahamonde, a la que saludamos especialmente.

María Muñoz de Quevedo, insustituible directora de la Sociedad Coral de la Habana.

María Rojo de Suardíaz, y su hija María, redactora ésta de la sección «Salud y Belleza», de «Avance».

María del Pozo viuda de Foyo y su nieta Nena Blanco, Dulce María Tabío, María Díaz Jiménez de Villegas, María Odio de Pell, María Radillo viuda de González Mora, Marta González de Arcilla, María Martínez de Urbizo.

Mary Rodríguez, poetisa inspiradísima, que no recibe.

María Alvarez de Romero.

María Beci de Mederos y su linísima hija Mariíta, tan celebrada en sociedad.

María Lafont de Fariñas, Dulce María Grau de Balcells, María Ramírez de Estrada Palma, María Bueno de Núñez, Dulce María Ituarte de Guerra, Dulce María Núñez de Calderón.

María Lozano de Sierra.

María Villar de Ruiz, María Humana de Paz, María Melero de Lillo, María Vázquez de Herrera, María Roye de Jáuregui, Nena Palmer de Miller.

María Pando de Vega.

Cuquita Urbizu, bella y distinguida esposa del doctor José María Pessino.

María Elvira Delcourt de Subirats.

María Cañelles viuda de Franco Granero.

María Armenteros viuda de Molinet y su hija María Matilde.

María Valls de Tur y su nieta María Yolanda Tur.

María Sánchez viuda de Gutiérrez, María de la Campa de Arrondo, María Cabrera de Santos, María Darias de Riz y su hija Dulce María.

Nenita Veciana, joven esposa del señor Alvaro Carrascal.

María Gutiérrez, esposa del señor Octavio Odio jefe de Estadística de la Casa de Beneficencia.

Dulce María Prado, esposa de nuestro compañero José M. Muzaurrieta.

María Teresa Quesada, bella esposa del doctor Rafael Sánchez Dopazo.

Dulce María Bryon, esposa del señor Arturo Alfonso Roselló, conocido periodista.

María Oliver, esposa del Sr. Francisco Yáñez Badía.

María Calvo de Fernández.

María Suárez de García.

Fuensanta Cabrera, la gentil esposa del señor Ricardo Escasena, jefe de despacho de la Secretaría de Educación.

Mary Morandeyra, nuestra dulce poetisa.

María Andreu Vda. de Victorero.

Dulce María Linares Arteaga de Plasencia, Marietta Dorta de Barroso y María Rosa, esposa del ingeniero Gustavo Roig Iduarte.

Nena de Armas de Fernández, María Gutiérrez de García, María Meneses de Pérez.

Edilia Figueroa de González Cabrera, que pasará su día en Varadero.

Nena Rivero de Cueto.

María de la Torre de del Monte.

Dulce María Estrada Mora de Castellanos, María Ajamil de Molina, María Ortiz de Ibargüen.

Dulce María Godoy de Pedroso.

María Esther Pereira de Obregón.

(Continúa en la página NUEVE)

HORTEN Desodorante. **Pídalo en las principales casas.**

UNGUENTO MONESIA

INFALIBLE PARA CURAR LLAGAS, ULCERAS, PANADIZOS, SIETE CUEROS, UÑEROS, GOLONDRINOS, TIÑA, LOBANILLOS &

WARANDOL AZUCENA

Cuando necesite ropa de cama, recuerde el nombre "AZUCENA". Insista en que el Warandol o Sábana que le vendan sea genuino "AZUCENA". Tenga presente que sólo el genuino Warandol Azucena lleva estampada en la orilla, en cada yarda, la marca Registrada Azucena, para mayor garantía del público consumidor.

Solicítelo por su nombre en las principales tiendas y almacenes de la República. "Warandol Azucena". Blanco y de Color.

M.E.C.D. 2016

G A C E T I L L A S

NEPTUNO: MAÑANA «PROMESA CUMPLIDA»

Hoy, se exhibe por última vez en este concurrido teatro «Neptuno» la maravillosa super-producción francesa interpretada por Vera Korene, titulada: «La brigada salvaje», dirigida por Marcel L-Herbier.

Conjuntamente se exhibirá la producción de Michael Whalen, titulada: «Viviendo del Cuento».

Completa el programa un cartón y el noticiero.

Los precios 20 centavos hasta las 6:30 y 30 centavos después. Niños 15 centavos.

Mañana: Kay Francis en la super-producción: «Promesa cumplida» y James Cagney en la super-producción «El valiente de Oklahoma».

El lunes: Wallace Berry en la mejor interpretación de su carrera artística: «El Borrón de la Familia». Además, se exhibirá la producción de Robert Taylor, titulada: «El amor de un espía».

Viernes, la super-serie completa en 15 episdios de «La Araña Negra». El sábado y domingo, Jean Arthur y Gary Grant en la producción de la Columbia, «Sólo los ángeles tienen alas».

Conjuntamente se exhibirá la cinta «El impulso del mal».

FAVORITO: M. ROONEY EN «ANDY HARDY EN PELIGRO»

Nos anuncian para hoy las elegantes carteleras del concurrido y simpático cine «Favorito», dos monumentales super-producciones. Mickey Rooney, Cecilia Parker y Lewis Stone en la magnífica e interesante super-producción: «Andy Hardy en Peligro» y como complemento, Mickey Rooney también en «Los hombres no lloran».

Completa el programa un cartón y un noticiario.

Los precios: 10 centavos por la tarde, 15 por la noche. Tertulia 5 centavos a todas horas.

Mañana, a las 5:30 y 9:30 presentación del gran cantante argentino Agustín Irusta. En la pantalla «El placer de vivir» de Irene Dunne y «Círculo del crimen».

El jueves, presentación en la escena de este teatro de la popular pareja de bailes: Carmita Ortiz y Julio Richard, interpretando los números más selectos y aplaudidos que interpretaron en su jira por Centro y Sur América.

En la pantalla: «Justicia Armada» y Víctor McLaglen en «El Delator».

FLORENCIA: «CONFESIONES DE UN ESPIA NAZI»

Unos de los mejores programas que hay anunciados en carteleras lo tiene sin duda alguna el cine «Florencia». Edward G. Robinson, Paul Lukas, George Sander y Francis Lederer en la soberbia producción de la Warner, «Confesiones de un Espía Nazi» y como complemento la soberbia producción, titulada: «El Jade Fatal» de Glenda Farrel.

Completa el programa un cartón y el noticiario. Los precios: 15 centavos de 1:30 a 6:30 y 20 centavos después. Niños 10 centavos. Tertulia 10 centavos.

Mañana, George Brent y Olivia de Havilland en «Aguilas sobre el mar» y «La amarga victoria» de Bette Davis.

Jueves: «La novela de un tramposo» de un selecto reparto y «Lucrecia Borgia».

El viernes popular «Oriente contra Occidente», Danielle Darrieux en «Katia» y presentación de la escena de 5:30 y 9:30 del gran cantante argentino, Agustín Irusta.

OLIMPIC: «ANGELES CON CARA SUCIA»

Dos soberbias super-producciones de la Warner, nos tiene anunciado en sus elegantísimas carteleras la empresa del concurrido y popular cine del Vedado «Olimpic».

En turnos de tarde y noche, se exhibirá la magnífica e interesantísimas producción de James Cagney, titulada: «Angeles con caras sucias» con Pat O-Brien y Ann Sheridan. Y como complemento la producción de las Hermanas Lane, titulada: «Cuatro hijas».

Cmpleta el programa un cartón y un noticiario.

Los precios: luneta tarde y noche 10 centavaos. Niños y tertulia familiar 5 centavos a todas horas.

Mañana: «La virgen loca» de Víctor Francen e «Infidelidad» en español.

El jueves: «Los fantasmas se divierten» de Constance Bennet y «La Batalla» de Charles Boyer y Merle Oberon.

El viernes: «Esclavos del Oro» y «Me hicieron criminal».

MANZANARES: «PALABRA DE HONOR»

Para hoy en tanda y noche un gran programa en español en precios bajos, con cartones comedias, la producción: «Dos amigos y un amor» por Pepe Iglesias, (El Zorro) y la regia y última producción por Luis Sandrini, titulada: «Palabra de Honor» una obra admirable por sus escenas originales.

Mañana: programa a beneficio, dos grandes producciones a precios bajos.

Los días 14 y 15, estreno de la gran diosa producción en español por Hugo del Carril, titulada: «La vida de Carlos Gardel», estrenándose también la grandiosa producción, titulada: «En son de gloria» por Richard Cromwell.

El sábado y domingo: «Cumbres Borrascosas» por Merle Oberon, el domingo grandiosa matinée.

REINA: AGUSTIN IRUSTA (EN PERSONA)

Ha llegado el día que Vd. esperaba para conocer personalmente al artista favorito del público cubano «Agustín Irusta», el cual se presentará en el escenario del super-cine «Reina» a las 5 y media y 9 y media conjuntamente con su orquesta típica Argentina los cuales nos traen los últimos hits de la temporada. «Cantando llegó el Amor» regia cinta interpretada por él y por Perlita Mux se proyectará en la pantalla gigante de este super-cine; la trama de esta simpática producción gira alrededor de la vida de un hombre extremadamente celoso que llegó hasta el colmo de cambiar toda la emplecmanía de su casa para así estar seguro de la fidelidad de su esposa; y.... quieren ustedes saber lo que le sucedió?.... Vea «Cantando llegó el amor».

«La muchacha de abordo» la mejor película filmada por Luis Sandrini el Rey de los cómicos argentinos será también exhibida en esta colosal función netamente argentina. Un cartón y la revista completarán este programa y no olviden que Agustín Irusta se presentará hoy únicamente a los populares precios de 15 centavos la luneta hasta las 6 y media 20 centavos después; la cómoda tertulia familiar con sus regias localidades 10 centavos.

Mañana: «Tierra de Pasión» y «Espías Navales».

RIALTO: «MARIQUILLA TERREMOTO»

Nuevamente se exhibe hoy en el teatro «Rialto» la maravillosa super-producción «Mariquilla Terremoto» una encantadora comedia musical española que interpreta admirablemente la simpatiquísima actriz que tantos aplausos ha arrancado del público habanero Estrellita Castro, con la ccoperación de Antonio Vico, Ricardo Merino y Rafaela Satorre.

«Mariquilla Terremoto» es una de las comedias más entretenidas y graciosas que han escrito los famosos escritores Hermanos Quinteros. Se exhibe conjuntamente con el drama: «Bureau de Homicidios» que interpretan Bruce Cabot y Rita Hayworth.

Se completa el programa con el estreno en Cuba del noticiero con los últimos acontecimientos mundiales y un precioso cartón en colores. Los precios para la función de hoy que comienza desde las 2 y 30 son: mayores 30 centavos hasta las 6 y 30, después 40 centavos, niños 20 centavos.

Mañana: «Mariquilla Terremoto» conjuntamente con la regia cinta titulada «Ha vuelto aquella mujer».

LARA: «EL DELATOR». 10 CENTAVOS

El concurridísimo y elegante cine «Lara», de Prado y Virtudes, con el teléfono M-2421, ofrece hoy un programa estupendo, con dos formidables producciones.

En función continua, de 2 de la tarde a 11 y 30 de la noche se exhibirá revista, comedia, estreno del sensacional, emocionante drama «El Delator» con Víctor Mac Laglen y estreno de la estupenda y emocionante film «El misterio de la goleta» con Gordon Jones.

Precios: luneta 10 centavos a todas horas. Entre y salga cuando quiera.

Mañana: «Culpas ajenas» con Henry Fonda y «Condenado».

El sábado: «Confesiones de un espía nazi».

VERDUN: MARTES POPULAR

Hoy como todos los martes, rigen precios populares en el predilecto teatro «Verdún» de Consulado 214, teléfono A-9206, presentando en función continua desde las dos de la tarde dos magníficas producciones que por su positivo valor artístico han sido seleccionadas por el propio público para este día: «Canto de amor», por Lily Pons y Henry Fonda cubre los turnos preferentes de tarde y noche, exhibiéndose en los primeros la interesante cinta «La danza de los piratas», por Steffe Duna y Frank Morgan. Además el Noticiario y una comedia.

Los precios que rigen son los siguientes: 10 centavos luneta o preferencia a todas horas. La tertulia 5 centavos antes de las 6 y 30, después, damas y niños 5 centavos y caballeros 10 centavos.

Mañana, «Cara cortada» Copia nueva) y «La escuadrilla 37», interpretadas ambas por Paul Muni.

MARTI: «DOBLE CRIMEN EN LA LINEA MAGINOT»

Un programa excepcional, a base de mejor película de guerra que ha producido Francia, nos promete para hoy, el teatro «Martí» a los precios de 5 centavos la tertulia a todas horas, 10 centavos las lunetas hasta las 6 de la tarde y 15 centavos después de esta hora. Nos referimos a la producción titulada: «Doble Crimen en la Línea Maginot».

Esta cinta será precedida por «La dama de Malacca», una producción drolática que fué aprobada por la Censura, exclusivamente para mayores y que suscitó ardientes polémicas con «La Comisión Revisora de Películas.

Completa el programa, cartones, revistas y comedias.

Mañana: «La venganza de Bulldog Drummond» y «La Justicia Vigila», ambas películas se exhiben en riguroso tercer turno. Recuerde que en «Martí» de lunes a domingo, rigen los mismos precios y que este coliseo es el más fresco de la Habana.

PRADO: «PIGMALION»

Para hoy tiene «Prado» sin duda alguna el mejor programa de la Habana en matinée de 2 y tandas de 5 y 8 y 15. Exhibiendo primeramente la espectacular producción que ahora ante la conflagración europea resulta de palpitante actualidad «Lo enseñaron a matar» por el gran actor Spencer Tracy y el estreno de la formidable sátira del gran escritor inglés Bernard Shaw «Pigmalion» interpretada por el genial actor Leslie Howard. Completando el programa una revista y un gracioso cartón. Maana, oñtro formidable programa «Jesse James» y «Al compás de mis recuerdos» por Tyrone Power.

COLONIAL: «LA JUSTICIA VIGILA»

El coquetón cine de las familias «Colonial», sito en Reina 309, con el teléfono A-7879, anuncia hoy un programa muy interesante y colosal.

En función continua, desde las 5 de la tarde se exhibirá revista, comedia, estreno de la preciosa, regia producción «La octava esposa de Barba Azul» con Claudette Colbert y Gary Grant y estreno de la formidable, estupenda super-producción «La justicia vigila» con John Carroll y otros.

Precios: mayores 10 y niños 5 hasta las 6 y 30 y mayores 15 y niños 5 después. Tertulia familiar: damas y niños 5 y caballeros 10 a todas horas.

Mañana: «Canta dulce novia» con Jeanette Mac Donald y «El beso mortal».

ACTUALIDADES: «ESCLAVOS DEL ORO»

El elegante y moderno cine «Actualidades», sito en Monserrate 262, con el teléfono M-5575, brinda hoy un programa que pueda catalogarse de monumental.

En la función continua, de 2 de la tarde a 11 y 30 de la noche se exhibirá revista, comedia, estreno de la sensacional, espectacular joya en tecnicolor «Esclavos del oro» con Errol Flyn y Olivia de Havilland y estreno de la formidable, emocionante film «Aguilas sobre el mar» con Olivia de Havilland y George Brent.

Mañana: «Horizontes perdidos» con Ronald Colman y «Mi hijo es un criminal» con Alan Baxter.

CERVANTES: «PALABRA DE HONOR»

Un selecto y escogido programa, dos magníficas producciones en español ofrece para hoy este ventilado y cómodo cine familiar situado en Lamparilla y Compostela al precio de 5 centavos para damas y niños en matinée y tanda. «Palabra de Honor» interesantísima producción por Luis Sandrini que será exhibida en los turnos de matinée tanda y noche conjuntamente con cartones, noticiario, episodio núm. 6 de la «Vuelta de Dick Tracy» y la grandiosa producción por Maruja Gil Quesada titulada «La Vida es así». Mañana: Cartones de Mickey, «Así es mi tierra», Mercedes Soler y «La Fuerza de la Sangre», Dolores Costello y Adolfo Menjou. El domingo: «Idilio de un Genio», Don Ameche.

MAJESTIC: «A FUERZA DE HOMBRIA»

Un programa repleto de acción y emociones, presenta para hoy en todos sus turnos, el elegante teatro «Majestic» situado en Consulado 210 con el teléfono M-4477. Comenzando la función corrida a las 2 en punto de la tarde, y además de un noticiario Pathé, un cartón en colores y una graciosa comedia, se exhibirá el episodio final de la serie «El Halcón Enmascarado» titulado «El Halcón Triunfante». A continuación, Lionel Barrymore y Helen Mack se presentan en la aterradora super-producción, «Los Muertos Mandan». Finalizando el programa, George O-Brien se presenta en el emocionante drama del Oeste, «A Fuerza de Hombria». Una excitante super-joya en la cual George O-Brien, encarnando a un valeroso detective, trata de dominar a un bandido, que no reconocía otra ley que la de su revólver. Precios: Luneta y Preferencia, 10 centavos a todas horas. Tertulia antes de las 6 y 30, 5 centavos todos. Después, damas y niños 5 centavos, caballeros 10 centavos.

Mañana: Gigantesco programa: «Una Madre se Acusa» de Walter Abel y «Barrio Bajo» de Bruce Cabot y Beverly Roberts.

LIRA: «ESCLAVOS DEL ORO»

«Lira», el favorito teatro de Industria y San José, con el teléfono M-4474, presenta para hoy en sus turnos preferentes, la espectacular super producción en technicolor: «Esclavos del Oro», que interpretan Errol Flynn, Olivia de Havilland y Ann Sheridan. Dodge City, ciudad de pecado, y antro de vicio, refugio de criminales de la peor calaña, es el punto de partida de un valiente que quería limpiar al Oeste de criminales, logrando con la fuerza de sus puños y a punta de revólver dominar a sus temibles adversarios. Conjuntamente, se exhibirá la excitante super producción: «Vindicada», que interpretan Kay Francis y Humphrey Bogart. Completa el programa, un noticiario, un cartón en colores y una graciosa comedia. Precios: lunetas, antes de las 6:30, damas y niños 5 centavos y caballeros 10 centavos. Después, 10 centavos todos.

Mañana: gigantesco programa: «La Primera Guerra Mundial», cinta de actualidad y «Los Tres Mosqueteros», de los hermanos Ritz.

CUATRO CAMINOS: «Una Aventura Peligrosa» (Día Popular)

Hoy segundo día de la semana popular, que nos ofrece el teatro «Cuatro Caminos», de Belascoain 1107, con el teléfono M-3676, exhibiendo dos magníficas producciones. Una enteramente cubana: «Una Aventura Peligrosa», por Felipito y Don Pancracio, Xiomara Fernández, Elsa Valladares y el duo Mirian-Anolan. También se exhibe la película de palpitante actualidad: «Doble Crimen en la Línea Maginot».

Los precios: luneta 10 centavos a todas horas, niños y la comodísima tertulia familiar. Damas y niños 5 y caballeros 10 centavos.

Mañana: tercer día popular de la gran semana, con un homenaje a Luis Sandrini, con sus dos mejores producciones: «Palabra de Honor» y «Loco Lindo».

GRIS: «TIERRA DE PASION»

Un gran programa ofrece hoy el predilecto cine «Gris», de Baños y 17, en el Vedado, con el teléfono F-4292, de la empresa Heydrich-Fernández Ledón.

A las 4 de la tarde y 8:30 de la noche, se pasa por la pantalla la sensacional y formidable producción francesa: «Alarma en el Mediterráneo», con Pierre Fresnay L. Borgel.

En los turnos preferentes, a las 5:30 y 9:45, revista y la grandiosa y regia joya: «Tierra de Pasión», con el cantante de moda Tino Rossi, secundado por Viviane Romance, Michel Simon y otras estrellas francesas.

Precios: mayores 20 centavos, niños y tertulia familiar 10 centavos.

Mañana: gran homenaje a Shirley Temple, con «Sueño de Hadas» y «Heidi».

VIVES: «LA FUERZA DE LA SANGRE»

La empresa Valmaña, del elegante cine «Vives», sito en la calle B, entre 27 y 29, en el Vedado, con el teléfono F-3128, ha combinado para hoy un programa magnífico.

En turnos de 4:30 y 8:30, se exhibirá revista y la grandiosa y regia producción: «Enrique VIII y sus seis Mujeres», con Merle Oberon y Charles Laugthon.

A las 5:45 y 9:45, estreno de la soberbia y formidable producción: «La Fuerza de la Sangre», con Dolores Costello y Adolphe Menjou.

Precios: mayores 10 y niños 5 en la tanda y mayores 15 centavos y niños 10 por la noche.

Mañana: «El Rey del Barrio Chino» y «Las Cruzadas».

MODERNO: «ANDY HARDY EN PELIGRO»

Un gran programa dedicado a Mickey Rooney, con dos de sus mejores películas, ofrece hoy el teatro «Moderno», de Jesús del Monte 365, con el teléfono X-1305. «Andy Hardy en Peligro», de Mickey Rooney y Lewis Stone; «El Demonio es un Pobre Diablo», de Mickey Rooney y Fred Bartholomew; y un Paramount News. Hasta las 6:30, 10 centavos, después 15 centavos, niños 5 centavos, tertulia familiar 10 centavos damas y niños.

Mañana: «Pigmalion», de Leslie Howard; «Todos a Cantar», de Allan Jones y Juddy Garland. Tertulia, damas y niños 5 centavos.

El jueves: «Bajo el Uniforme Blanco», de Florence Rice y Allan Marshall; y «¡Oh, Marietta!», de Jeanette Mac Donald y Nelson Eddy. Damas y niños 5 centavos.

El Juzgado de Primera Instancia del Este eleva a la Audiencia en apelación el caso de los gananciales de P. Gómez

Trátase de un pleito establecido desde hace diez años. Una caja misteriosa. Ordenan seguir una ejecución. Nulidad de actuaciones. Pide pensión la Vda. del General G. Machado

El doctor Eduardo C. Lens, que desde ayer viene actuando en el Juzgado de Primera Instancia del Este, se dispone a elevar a la Sala de lo Civil de esta Audiencia, la apelación establecida por el millonario señor Pablo Gómez García, que hubo de intervenir contra el auto dictado por el Juzgado, que ordenó se protocolizara la relación de las operaciones divisorias de los bienes de la sociedad de gananciales habida entre el apelante y su ex cónyuge María Victoria Muro.

El señor Pablo Gómez viene pleiteando desde hace diez años, sin que a pesar del tiempo transcurrido se hubiera puesto término al pleito. Las autoridades judiciales están sorprendidas de que un procedimiento judicial, donde sólo se discuten gananciales de un divorcio, haya dado motivo a una controversia tan dilatada.

Los gananciales ascienden a la cantidad de $1.089.216.51.

Ordenan seguir la ejecución

El juez de Primera Instancia del Sur Juan I. Jústiz, que con el secretario señor Jorge Garate, viene conociendo de la demanda ejecutiva establecida por Pedro Montané Viñoba, contra Herminio García Montero, en sentencia dictada ayer, ha dispuesto seguir adelante la ejecución contra bienes del deudor hasta hacer trance y remate de los mismos y pagar al ejecutante la cantidad de 5 mil pesos más los intereses legales desde el día 25 de mayo de 1939.

Una caja misteriosa

Dando término al pleito, el Juez de Primera Instancia del Sur, doctor Juan I. Jústiz, en el juicio de mayor cuantía establecido por Francisco Cofiño Fernández, en su carácter de administrador del abintestado de José Cofiño Fernández, contra Santiago Toraño y López, dictó sentencia condenando al demandado a devolver una pequeña caja donde se guardaban ciertos documentos relacionados con valores y propiedades.

De los hechos, aparece que el desaparecido Cofiño, hubo de entregar al demandado, comerciante establecido en esta ciudad, la caja en cuestión, pidiéndole que la guardara sin que éste se pudiera dar cuenta de su contenido, ya que la misma permanecía herméticamente cerrada. La sentencia sólo ordena devolver la caja, sin q. por ello el demandante Administrador del abintestato, así como el demandado, conozcan ciertamente, cuales son los documentos que se guardan en tan misteriosa caja.

Nulidad de actuaciones

En una larga sentencia el Juez de Primera Instancia del Oeste, doctor Martínez Azcúe, que con la secretaria señora Paquita Sánchez, venía conociendo de la demanda incidental establecida por Manuel Peña Sedano, dictó sentencia en la mañana de ayer disponiendo la nulidad de todas las actuaciones realizadas en el juicio ejecutivo que hubo de establecer en cobro de varios cientos de pesos al antiguo Banco Español de la Isla de Cuba, contra la sociedad de Peña y Riera. El juicio había comenzado en el año 1924.

Actúan los procuradores

El decano del colegio de Procuradores de la Habana señor Rogelio Galletti y el secretario Juan E. Mayorga, nos dicen que en el día de hoy se llevará a efecto al anunciada Junta General de los Procuradores, en cuyo acto se tratarán asuntos de gran interés para la clase. La comparecencia es obligatoria para todos los procuradores, y el que dejare de asistir tendrá necesariamente que dar cuenta de su excusa por medio de escrito.

Nos agregó el Decano, que los procuradores de Santa Clara, Camagüey y Oriente a los que visitó recientemente, muestran deseos de actuar contra un proyecto de ley que se encuentra en la Cámara, donde se les conceden amplios beneficios a los Abogados, perjudicando con ello a los 3.200, procuradores que existen en la República. La junta de hoy tiene relación directa con la discusión de esa ley pendiente de resolverse.

Pide pensión la viuda de Machado

Ante el Repartimiento Judicial, presentó ayer un escrito la señora Elvira Machado y Nodal, viuda del General Machado, la que interesa se le conceda una pensión como viuda del General Gerardo Machado Morales, con cargo al Fondo de Jubilaciones de los Veteranos.

Pide la citada pensión conforme a lo que determina el artículo 1 de la ley de 18 de julio de 1918, interesando se le abonen sesenta pesos mensuales, ya que su esposo era General de Brigada del Ejército Libertador Cubano.

Es posible que mañana, la señora Machado presente otro escrito, solicitando también pensión del retiro civil, como viuda del ex-Presidente.

Falleció en el trámite del juicio

El Juez de Primera Instancia del Centro que venía conociendo del juicio de menor cuantía establecido por el doctor en medicina, Luis Oteiza y Puig, contra la señora Juana Alzugaray y Juan Lorenzo Alzugaray dictó una providencia en el día de ayer, llamando a los herederos del demandante, debido a que hace pocos días ocurrió el fallecimiento de éste.

Como es necesario continuar el pleito, donde el demandante reclama un derecho, el Juzgado se apresura ahora a llamar a sus herederos para que continúen ellos el juicio.

Con lugar una demanda

El doctor Rubio Linares, Juez de Primera Instancia del Centro, declaró con lugar la demanda de menor cuantía establecida por el doctor José Sarrá y Hernández, contra Daniel Milanés Díaz, condenando al demandado a pagar la cantidad de seiscientos pesos más los intereses.

Relación de los asuntos civiles turnados ayer

Exhorto:

De Guanabacoa, en incidente por José M. Flores Fernández, al Centro.

De Guanabacoa en incidente por Mercedes González, al Norte.

De Marianao en deslinde de la finca «El Rosario» por Antonio Barbazán y Cribeiro al Este.

De Bayamo en pensión de Manuel Oliva, al Este.

De Matanzas en divorcio por Alberto Sotero y Delia Grande, al Sur.

De Holguín en suspensión de pago de Rafael Moreno Acosta al de Almendares.

De S. Spíritus en divorcio por Eugenio Villegas y Esther Guzmán al Oeste:

Carta orden de la Audiencia

En el R. C. A. número 1553-938, por Cuba Refinerign Co. al Norte.

En el R. C. A., número 219-39 por Cía Azucarera Vertiente sal Norte.

En el R. . A.. número 219-39. por Cía. Azucarera Vertientes al Este.

Demencias

Pedro González, al Sur.

Carmen Fernández al del Almendares.

Serafina Cárdenas, al Norte.

Inscripción de nacimientos

María Josefa González, al Centro.

Elena Truffín Gutiérrez al de Almendares.

Ceferina Aspert López al Este.

Jubilaciones

José R. del Cueto y Sánchez al Sur.

Raúl Eliseo Castro y Galiana al Norte.

Justa Fernández Paredes, pensión de Julio Fundora al Este.

América Juncal Bosque pensión de Guillermo Villalba al Oeste.

Declatoria de herederos

Guillermo Lawton y Armas al Oeste.

Divorcio

Justa Lugo González contra Víctor González al Centro.

Máximo Arencibia contra María Montalvo al Norte.

Caridad Llia Barrufet contra Emilio Pedro León Rojas al de Almendares.

Amelia Garciga y Marín contra Félix Fernández Fernández al Oeste.

WILSON: «CADA LOCO CON SU TEMA»

«Wilson», en Belascoain y San Rafael, con el teléfono U-5863; 10 centavos de 1:30 a 6:30; y 15 centavos después. Los niños 10 centavos a todas horas.

Hoy, tarde y noche, la revista semanal, el documental explicado en español: «Caza y Captura»; y el cartón especial: «La Magia Invisible»; y las super atracciones: «El Super Hombre», colosal comedia especial, por Joe E. Brown, June Travis, Dickie Moore y Robert Kent; y «Cada Loco con su Tema», formidable super comedia, extraordinaria en español, interpretada por Enrique Herrera, Joaquín Pardavé, Antonio Frausto, Gloria Marín, Alberto Martí y Natalia Ortiz.

A las 5: «El Super Hombre» y «Cada Loco con su Tema».

Mañana: programa extraordinario, con las super joyas: «Las Hermanas», film, por los colosos Errol Flynn y Bette Davis; y «Confesiones de un Espía Nazi», super producción, interpretada por Edward G. Robinson, Francis Lederer, George Sanders y Paul Lukas.

SANTOS SUAREZ: «RETAZO»

Un precioso programa argentino, para hacer las delicias de sus muchos asiduos, es el que ha combinado hoy la empresa Díaz-López, del predilecto cine de las familias «Santos Suárez».

Hoy en tanda a las 5 y nocturna a las 8:15, se exhibirá revista, comedia, estreno de la preciosa y regia joya argentina «Retazo», con la genial estrella Paulina Singerman; y estreno de la bella y original producción argentina: «Mujeres que Trabajan», con Mecha Ortiz, Tito Lusiardo y otros.

Precios: luneta 10 centavos y tertulia, damas y niños 5 centavos y caballeros 10 a todas horas.

Mañana: «La Justicia Vigila» y «La Ultima Avanzada».

BELGICA Y VIOLETA: GRANDES FILMS EN ESPAÑOL

Un maravilloso programa en español con dos magníficas producciones, anuncia para hoy el cómodo y ventilado cine familiar, sito en Egido y Corrales, pasando en todos sus turnos al precio de 5 centavos en matinée y tanda, para damas y niños, la grandiosa producción interpretada por Juan Arvizu: «Ahora Seremos Felices»; y como complemento del programa, cartones, el episodio 6, de la emocionante serie: «La Vuelta de Dick Tracy»; y la grandiosa producción interpretada por José Gola, que lleva por título: «Fuera de la Ley».

Mañana: grandioso programa en español: «El Canillita y la Dama», por Luis Sandrini; y «Ahora Seremos Felices», por Juan Arvizu.

«Violeta»

Selecto resulta el programa con que la empresa de este cine familiar ofrece hoy a su numeroso público: «La Familia del Boticario», por Jed Pronky; simpática producción esta que será pasada en todos sus turnos al precio de 5 centavos todos en matinée y tanda y completando el programa con cartones, el episodio 11, de la gran serie: «El Halcón Enmascarado»; y la maravillosa producción por Don Ameche: «Suez».

Mañana: dos grandiosas joyas del cinema: «El Culpable» y «Más Fuerte que el Amor», por Jean Gabin.

C A R D E N E N S E

EL DULCE NOMBRE DE MARIA

La gran festividad del martes

María!

Dulce nombre.

Dulce y bello, porque decir María es evocar a todo hombre alguna mujer que con ese nombre formara en su vida un poema de ilusiones inolvidables.

María!

Nombre de virgen!

Ante esa festividad saludaré, entre las señoras, a María Faz viuda de la Rosa, María Laguardia de Etchegoyen y su bella hija Maricusa Etchegoyen de la Torriente, del grupo de Miss Varadero.

Mary La Rosa viuda de Carol.

Mary Barrenechea de Herrera.

Esta última, la elegante esposa del querido Néstor Herrera, inteligente administrador de la Compañía Cubana de Electricidad en Colón.

María Luisa Toledo de Vidalín, culta amiga; María Alvarez de Hernández, que disfruta del crédito cimentado de su gran casa de modas; María Menéndez de Villanueva, Dulce María Amiell de Camps, María Isabel Fernández de Leal, María Belén de Lugo, Dulce María Rodríguez de Pérez, María Masique de Masique, María Vasallo de Iglesias, María Areny de Solé Dulce María Elganesta de Busto la esposa del administrador del Club Náutico Varadero, el señor Raúl Busto; María García de Alvarez María González de Díaz, María Rodríguez de García, María Acuña de García, María Argüelles viuda de Rojas, Mary Apellsuit de Larrauri, María Villanueva de Lizama y su angelical y linda hija Nenita; María S. de Betancourt, María B. de Vega, María Rivero y Bringuier, María Torrontegui viuda de Menéndez, María Pérez viuda de Gutiérrez, María Reyes de Muxó, María Luisa Alutna de Sosa, María Rodríguez de Suárez, María Fernández viuda de Moré, María Reynaldos de Sierra, María Solís de Oti, María Castellano viuda de Madrid, María H. de Llort, María Sierra de Madrid, María C. viuda de Anzola, María Fili Palou, María B. de Collazo, Dulce María González de Altuna, María Arenas de Luque, María Alvarez de Faz, María Piqué de Riera, María Vargel de Frensi, María Cangol de Balais, Dulce M. García, María H. de Noch, Mary Tovar Lobé, María Otazo, María Triay, María Díaz, Dulce M. Suárez, Dulce M. Font, María Jorge, Dulce M. Meres, María Fernández, María Tellagorriz, Dulce M. Domenech, María Sáez, María Díaz, Mayato, María de la Portilla, María udofau, María Teresa Fernández Llobez, Maricusa Larrieu, Maricusa Piñera Hernández, Maricusa Oti Solís, María Bringuier Rivero, María de Jesús Herrera, María de Jesús Martínez.

Y para cerrar la larga relación la linda María Iglesias, encanto de los apreciados esposos señora Estrella González y Domingo Iglesias.

A todas mi saludo.

Tengan feliz día.

Cumpleaños.

De un amigo el martes.

Un correcto joven.

Refiérome a Tino Dalmau, hijo del inolvidable don Faustino Dalmau, cuyo joven celebra su natalicio.

Reciba mi saludo.

Con estas líneas.

El séptimo cumpleaños.

De un baby.

Muy gracioso.

El encanto de los jóvenes esposos señora Dulce María Elgarresti y Raúl Busto, sociable administrador del Club Náutico Varadero, cuyo bebito cumplió 7 años el sábado.

Deséole dichas.

Muchas dichas.

Natalicio.

De una bebita.

Muy simpática.

Celebra su sexto año de vida la linda niña Lydia Moreno Aguilar, hija de la señora Estrella Aguilar y el señor Juan Antonio Moreno, del Ejército Constitucional.

Tenga suerte.

Eterna suerte!

Haydee Simón

Un saludo.

De felicitación.

Hágolo llegar con estas líneas para la interesante Haydee Simón, que celebra su cumpleaños.

Páselo alegre.

Como lo desee.

Cumpleaños.

De un amiguito.

Gracioso y simpático.

Refiérome a Miguel Angel Pérez Rodríguez, que el pasado día 8 celebró su natalicio entre mimos y halagos.

Tuvo alegrías.

Muchas alegrías!

Una felicitación.

Para una dama.

Que está de días.

La joven y elegante señora María Felicia Sánchez, esposa del afable amigo el señor Juan Jaimes, que hoy celebra su santo.

Séale feliz!

Como ella lo desee!

Fecha feliz.

Para apreciado matrimonio.

La del día de la Caridad.

Cumplieron en esa fecha días de casados los felices esposos ra Anita Font de Fernández, señor Manuel Fernández, pro de la acreditada «Casa Fern

Para ellos mi saludo.

Aunque tarde, afectuoso.

Al Norte

Un grupo de cardenenses.

Jóvenes estudiantes.

A continuar sus estudios en mada Universidad de Notre Da Chicago, ha ido Ramón Pérez bard, Enrique Arias, Lucas Viñas y Felipe Martínez Sá

A todos despido.

Afectuosamente.

Los II Juegos Florales Nacio

Frente al evento.

Falta sólo un mes.

Ese evento nacional de los gos Florales que auspiciados Caballeros Católicos tendrán de a Cárdenas los días 10, de Octubre de 1937.

Tres días de festejos.

En nuestra Perla del Norte.

Treinta y seis bellezas cuba presentando a las seis provin Cuba vendrán a aspirar al de los Juegos Florales, entre les el poeta laureado elige a berana.

Una será la predilecta.

El resto su Corte de Amor.

Será un espectáculo maravil admirar 36 muchachas tipos gullo de nuestra patria en che de gala en que el triun al ser proclamado, puede elegi reina.

Todo ya se prepara.

Para el 10, 11 y 12 de Octu

Ya nuestros hoteles y cas huéspedes tanto de la ciudad de la Playa Azul empiezan a reservaciones de apartamentos esos días en que revivirá Cár para brindar su hidalguía y ho lidad a cuantos vengan a nos.

Se sucederán las fiestas.

En los tres días.

Así que reciba el programa que redacta la Comisión en para ello tendré el placer de publicidad.

Los Juegos Florales.

Gran evento en puerta.

De paseo

Un apreciado matrimonio.

Entre nosotros.

Son ellos los esposos señor lo Fernández y la señora Nela de Fernández que con sus hijos nolito y Panchito disfrutan de temporada por estos lares proce tes de la Capital y junto a sus mos los esposos señora Amparo pi y el señor Leandro Hernánd

A todos saludo. Afectuosam

Un bautizo.

Bautizo reciente.

En la intimidad.

El ingreso en la grey católica tierno baby Ramoncito, encanto los jóvenes y felices esposos Raida Fernández de Suárez y ñor Ramón Suárez.

Lo bautizó el padre Martínez

El respetable sacerdote.

Los II Juegos Florales Nacio

Un evento en puerta.

El 10 de Octubre.

Esos II Juegos Florales Na les de Cárdenas que ha despert el entusiasmo de un confín de la República.

No se habla de otra cosa.

Es el tema latente.

De Camagüey acaba de reci mi distinguido amigo el señor C. Bello, Presidente del Direc Nacional de los Caballeros Cat de Cuba y el doctor Pedro J. Sa Presidente de la Unión No. 3 de denas y del Comité de los juegos rales, los cuales vienen encantados ambiente que reina en aquella para esa justa del saber y del lento.

Traerá reinas Camagüey.

Ejemplares a elegir.

Cada región de nuestra patria rida mostrará en búcaro de oro gentilezas para que aquí en región de Occidente se le ca himnos y alabanzas a las seis tra fadoras de Cuba y a la Soberana cional que se presentará con el laureado entre ovaciones y flores.

Mágico espectáculo.

El que ya se acerca.

Gratas noticias.

De una ofrenda.

En la capital.

La joven señora Blanquita de Hernández, esposa del cumplido amigo el señor Cecilio nández Quintana, que recientem fué operada en la Clínica Médico Quirúrgico del Vedado.

Ya se restablece.

Me place decirlo.

Francisco González Bacallao

CUBA Y ROJO: MAGNIFICOS PROGRAMAS

Un precioso y regio programa brinda hoy el confortable cine «Cuba», de Suárez y Corrales. En tanda a las 5 y nocturna a las 8:15, se exhibirá revista, comedia, estreno de la maravillosa joya musical argentina: «La Vida es un Tango», con Hugo del Carril; y estreno de la bellísima y regia producción: «Un Amor para Dos», con Jackie Moore. Precios: damas y niños 5 centavos y caballeros 10 a todas horas.

Mañana: «El Amor de un Espía» y «Con los Brazos Abiertos».

«Salón Rojo», el siempre concurrido cine de las familias, brinda hoy un programa precioso. En tanda de noche se exhibirá revista, comedia, estreno de la magnífica producción «Camino de Perdición», con Joseph ne Hutchison; y estreno de la maravillosa joya musical: «El Gran Valz» con Louise Rainer, Fernand Gravey y Miliza Korjus. Precios: de la semana popular. Damas y niños caballeros 10 centavos a todas horas.

Mañana: la serie completa de «Crimen del Barrio Chino».

PAYRET

HOY

CANCIONERO CUBANO

PAYRET

PELICULA CUBANA 100x100

M.E.C.D. 2016

OJOS ROJOS
O INYECTADOS!

CLARIFICADOS
En Segundos

n! Ojos inyectados de sangre se vuelven
cos y brillantes! Basta una sola apli-
ón del nuevo y científico EYE-GENE.
mancha y es absolutamente inofensivo.
resultados en unos cuantos segundos.
nto descanso para ojos cansados, irri-
os. Miles están usando EYE-GENE
vez de soluciones bóricas u otras. EYE-
NE Un nuevo y seguro método de
ificar los ojos, calma toda irritación.

EYE-GENE

GUANABACOA AL DIA

EL DULCE NOMBRE DE MARIA

Hoy celebra la Iglesia Católica la festividad del Dulce Nombre de ...ría y bajo su advocación se encuen... de días un grupo numeroso y se... de damas de nuestra mejor so...dad.

Con tal motivo me complazco en ...dar muy efusivamente a las seño... María Steegers viuda de Lastra, ...ría Costales de Lima, María Castilla Castellanos, Dulce María Justiniani ...da de Area, Dulce María Arteaga Fernández de Castro, María Fáez Falconi, María Arencibia de Sala... María Delgado de Fernández Ma... Fierro de Alvarez, Dulce María ...igo de Valladares, María Naranjo de ...vedo, Mary Alvarez de Villalobos, ...ría Campa de Carral, María Mar... viuda de Quintero, Dulce María ...alcón de González, María García Ru... y su hija María Fredesvinda, María ...faz.

Señoritas: Dulce María Guasch, Ma... Falconi, María Area, María Es... María López, María Espino, Dul... María González, María Hernández ...ulce María Santana.

INTERESANTE PROPOSICION

Ante la Cámara Municipal de nues... Ayuntamiento va a ser presentada ...estos días por el concejal señor Alejo ...derete, una interesante proposición ...diante la cual se acuerde nombrar ...jo Adoptivo de Guanabacoa al co...andante Ramón Gutiérrez Velázquez, Jefe del Quinto Distrito Militar; Hijo Predilecto al señor Segundo ...esmanes Pérez.

La referida proposición, que me... los más cálidos aplausos, tiene co... fundamento reconocer oficialmen... de una manera pública, los gran... e ingentes esfuerzos que día a día ...enen realizando estos dos paladines ...mejoramiento local, para ir llevan... a cabo las importantísimas obras ...pavimentación de nuestras calles y ...as de comunicación.

Es innegable que gracias a las diná...micas actividades del señor Segundo ...esmanes y a la valiosa y eficaz co...operación prestada por el comandante Gutiérrez Velázquez, actividades y co...operación que siempre han encontra... eco entre los propietarios y clases ...dientes de la villa por la buena fe ...e les ha guiado. Guanabacoa puede ...tar en la actualidad con algunas ca... en las cuales se han efectuado arre... de tal naturaleza, que sus perfec... condiciones para el tránsito se ex...derán hasta varios lustros.

Felicitamos muy sinceramente al con...al señor Alejo Alderete por haber ...bido apreciar en todo lo que vale, la ...bor que vienen realizando estos dos ...mbres en beneficio de nuestro pueblo, ...esperamos que sus compañeros de ...nsistorio interpretando su verdadero ...ntir aprueben inmediatamente la re...rida proposición que le servirá de es...mulo a quienes tanto se afanan por ...grar que la villa de las lomas se co...que entre las poblaciones de primer ...den a que tiene derecho.

UNA PIÑATA

Esta tarde a las seis y en los pin...torescos jardines de los manantiales La Cotorra tendrá efecto una simpática pi...ata que con motivo de festejar su ono...mástico, ofrece a sus amiguitas y com...pañeras de colegio la graciosa y encan...tadora muñeca Miyita Cuervo Carral, ...adorada primogénita de mi querido amigo Manuel Cuervo, Agente del DIA...RIO en esta localidad y de su distin...guidísima esposa Juanita Carral.

Rodeada de halagos y congratula...ciones pasará su día la simpática Mi...yita que será objeto de las más entu...siastas demostraciones de afecto, reci...biendo infinidad de mensajes de feli...citación.

De mí reciba la pequeña y muy es...timada amiga el más cariñoso saludo.

HAND BALL

En la magnífica cancha de la sim...pática sociedad Alianza Juvenil se lle...vará a cabo en la noche de mañana miércoles día 13, el acto de inaugura...ción de un campeonato intersocios de hand ball en el cual tomarán parte ju...gadores de primera y segunda catego...ría habiéndose inscripto hasta la fe...cha en primera categoría los señores: Alvarez, Santana, Enrique e Isidoro Marín, Arana, Costales, Fernando Mu...jica y Luis Suárez y en segunda catego...ría, los pinos nuevos: hermanos Ló...pez, Fuerte, Albuerne, Suárez, Garza, Sicre y J. A. Marín.

Y por encargo expreso del señor Al...fredo G. Mugica señor Comisionado Especial de la Sección de Sports de la Alianza, hago llegar hasta la sociedad guanabacoense los siguientes particula...res: Los partidos comenzarán a las 8:45 de la noche, las damas tienen entrada libre por estimarse que honran la ins...titución con su presencia, los simpáticos cronistas de la prensa, considerados alian...cistas son especialmente invitados, como los asociados, por conducto de esta Sección y se espera su asistencia a la fiesta deportiva; y los del sexo «feo» deberán solicitar en la Secretaría el correspondiente pase.

Noches plenas de entusiasmo y colorido son las que disfrutarán los amantes del hand ball en esta justa que promete revestir caracteres sumamente interesantes a juzgar por la calidad de los jugadores que habrán de intervenir.

ENFERMA

La monísima niña Elsa Meira y Aguila, hija del estimado amigo Enrique Meira, conocido industrial de esta villa y de su distinguida esposa Carmita Aguila, se encuentra desde hace varios días buardando cama víctima de pertinaz dolencia.

El cronista formula votos por el más pronto y total restablecimiento de la pequeña paciente.

ONOMASTICO

La simpática niña Mirta Muguerza Escalada, celebró en la fecha de ayer su fiesta onomástica, viéndose con tal motivo muy festejada recibiendo múltiples pruebas de afecto y numerosas felicitaciones.

A las cuales unirá la mía más efusiva.

EN LA COTORRA

Tal como estaba anunciado, el pasado domingo se celebró en los hermosos jardines La Cotorra, la siembra de un arbolito por el comandante Jaime Mariné, Director General de Deportes.

El acto se llevó a cabo dentro de la mayor animación y con la asistencia de un contingente numeroso de elementos deportivos, habiéndose fijado una placa en la que se lee la siguiente inscripción: «Por la Confraternidad Deportiva. Dirección General de Deportes».

Después de verificada la siembra, los concurrentes fueron obsequiados por D. Claudio Conde, con un espléndido buffet.

CUMPLEAÑOS

Pedro Vila Legañoa, el simpático e inteigente hijo de nuestro muy apreciable amigo Francisco Vila, miembro destacado del Club Rotario y de su interesante esposa María Teresa Legañoa, celebró ayer su cumpleaños.

A las muchas felicitaciones unirá la mía, cordial y afetuosa.

POR LOS TEATROS

El gran coliseo Carral presenta esta noche dos formidables producciones que llevan por título: «Transpacífico» y «El Mundo se Divierte».

En Fausto, «Impropio para Publicarse» y «Las Masas Rugen».

Rafael Fernández Dalmás.

NOVEDADES DE LAS SEÑORAS

BELMIRA (Antioquia). «La famosa Anticalculina Ebrey, producto maravilloso, la conozco como la luz de mis ojos y debo decir que es verdadero amigo del hogar. Mi señora sufría desde un lapso de tiempo una seria enfermedad y fué la Anticalculina Ebrey el único producto con que alcanzó mejoría. No tengo palabras con que expresar mi agradecimiento a la Anticalculina Ebrey y sirva mi reconocido agradecimiento para que este producto sea conocido, de gran eficacia para las distintas novedades de las señoras».—Campo E. Bravo.

Anticalculina EBREY

No acepte sustitutos. Anticalculina Ebrey le hará sentirse mejor, más joven, ágil, fuerte y saludable. Solicítela hoy mismo. Para el riñón, hígado, vejiga.

No. 47

MUSICA Y MUSICOS

NOTAS

El Recital de Adelita Téllez

Adelita Téllez, joven pianista que ha conquistado en diversas presentaciones los más cálidos elogios, se prepara a su próximo recital en el salón de actos de Pro-Arte el próximo jueves 14 a las cinco y cuarenta y cinco de la tarde.

Adelita Téllez es discípula de Dulce Ma. Serret, la gentil directora del Conservatorio Provincial de Oriente.

El programa de la señorita Téllez es el siguiente:

I

Sonata en Si bemol menor, op. 35: Chopin. Allegro ma non troppo.

Scherzo, Marcha fúnebre. Presto (El viento sobre las tumbas).

II

La Catedral Sumergida: Debussy; Jardines bajo la lluvia: Debussy; Pavana a una Infanta Difunta: Ravel; Juegos de agua: Ravel; Allegro de Concierto: Granados.

III

Arabesque Valsante: Levitzki; Staccato Caprice: Max Vogrich; Vals: Strauss Godowsky.

Carmelina Santana en recital

Para los primeros días de octubre será señalado el recital de canto que ofrece a la sociedad habanera la gentil soprano lírico Carmelina Santana.

El Bureau Musical de la Habana por el F-3547 recibe las solicitudes de localidades. Pronto se dará a conocer la fecha y el teatro.

El programa de Carmelina contiene canciones muy selectas y entre ellas un grupo original de Joaquín Nin, el famoso maestro, quien las acompañará al piano.

Recital el de Carmelina Santana, llamado a un gran éxito.

Sobre la educación musical del niño

Sobre este interesantísimo tema ofrecerá la Escuela Normal de Música de la Habana, en la persona de su director el maestro César Pérez Sentenat, un curso especial para profesores de piano, en el local de la Escuela, Lealtad 110, altos.

El curso dará comienzo el miércoles 4 de octubre y proseguirá los miércoles de 4 a 6 de la tarde y los sábados de 10 a 12 de la mañana.

Esta primera serie terminará el 30 de diciembre, comenzando el segundo curso el miércoles 3 de enero.

Son muchas las personas interesadas ya en este cursillo, apenas indicado.

Alexander Prilutchi, violinista

Recordarán nuestros lectores su presentación con la Orquesta Sinfónica de la Habana en cuya ocasión alcanzó un éxito brillantísimo interpretando una obra de Mendelssohn. La belleza de tono y su dominio de la técnica del violín, le conquistaron rotundos y entusiastas aplausos. Prilutchi, discípulo eminente que fué del gran Carl Flesch, ocupará desde el curso actual, la Cátedra de Violín en el Conservatorio Nacional, para la cual ha sido nombrado por Margot de Blanck, directora del afamado plantel que en 1885 fundara su padre Hubert de Blanck.

Le felicitamos.

N. B.

"FEMINA"
HIGIENICA Y MODERNA
PELUQUERIA
SAN RAFAEL, ESQUINA A MANRIQUE
TEL. M-4122
SERVICIOS PERFECTOS
GARANTIZADOS
CROQUIGNOLES
TINTURAS

EL
Hotel Nacional de Cuba
tiene el gusto de anunciar que ha efectuado un convenio con
Mrs. Hilde Sperling

famosa autoridad mundial en «bridge», para que organice juegos y torneos en el Hotel. La inauguración del Salón de Bridge se celebrará hoy, 12 de Septiembre, a las 3 P. M., y a partir de esta fecha habrá juegos y partidas de «bridge» diariamente, incluyéndose los Domingos, a las 3 P. M., en la Terraza, si el tiempo lo permite, o en el Salón de Bridge.

El Hotel Nacional de Cuba, rodeado de hermosos jardines, lejos del ruido de la ciudad y dominando las azules aguas del golfo, es el punto ideal para los devotos del «bridge».

Uso de los naipes, mesa, libretas y lápices	$ 0.30
Té servido, incluyendo lo anterior	1.00
Almuerzo desde	1.25
Comida Nacional desde	1.50

Hotel Nacional
de Cuba
CENTRO DEL BRIDGE EN LA HABANA

EXITO MARAVILLOSO

Miles de testimonios. Una fórmula especial para cada cura. (20 años de experiencia) El método del Abate Hamon. Cura: Diabetes, Riñones, Corazón, Hígado, Reumatismo, Bronquitis, Obesidad, Enteritis, Estómago, Arterio-Esclerosis, Nervios, Estreñimiento, Reglas dolorosas, Várises. Nada más que plantas. Solicite el libro gratis Escriba a Dr. P. Ramírez, Representante de Laboratorios Botánicos. Apartado 1244, Habana.

Los casos notorios de incapacidad profesoral serán sometidos a la Junta de Directores de Institutos

La próxima junta de Superintendentes tratará acerca de las actividades preparatorias de la lectura. El día 15 comenzarán los exámenes de ingreso en la Escuela Normal

Se ha sugerido al Secretario de Educación, doctor Cleto A. Guzmán, que se someta a la consideración de la junta de directores de los Institutos de Segunda Enseñanza de la República, los casos notorios de insuficiencia y grave incapacidad profesional, para su nmedato remedo.

El doctor Manuel Gayol, director del Instituto de Sagua la Grande, que en días pasados se pronunció a favor de que la Escuela de Medicina contemplase la situación con un espíritu de generosidad y permitiese ingresar en la misma a los bachilleres que se acaban de graduar en los ocho planteles secundarios afectados por su último acuerdo, ratificó ayer en la Secretaría de Educación sus anteriores manifestaciones, apoyándolas en el hecho de que los planos de estudios de los Institutos habían sido ya reformados, cumpliendo las indicaciones de la llamada mesa redonda de la docencia, y que en la mitad del dinero que se recaude por concepto de martícula de estudios ha de ser dedicada a dotar convenientemente los laboratorios.

Mantuvo que el Instituto de Sagua había ofrecido, como otros de los afectados también, el curso paralelo al cuarto año y que la admisión de dichos bachilleres no excluiría que se sometiese a la consideración de la junta de directores los casos notorios de insuficiencia y grave incapacidad profesoral.

El plazo concedido es para la rectificación y ajuste de los planes de esudios

El plazo de noventa días concedido a los conservatorios y academias de música es solamente para la rectificación y ajuste de los planos de esdios.

Según nos informó ayer un alto funcionario de la Secretaría de Educación, con objeto de aclarar las dudas surgidas en algunos directores de esos planteles privados, las prescripciones del decreto dictado se encuentran en vigor desde su publicación en la «Gaceta Oficial» de la República.

La próxima junta de Superintendentes

En las próximas reuniones de la Junta de Superintendentes de Escuelas se estudiarán los planes de reestruturación de la enseñanza de kindergarten y la del primer grado de las escuelas primarias, de acuerdo con la nueva técnico educativa.

Las activivdvadves preparatorias de la lectura, en la que con tanto calor viene laborando el doctor Manuel Alcaine, Director de la Eenseñanza, que tiene confeccionada ya una guía para los educadores, serán objeti de tratamiento primordial.

El día 15 comenzarán los exámenes de ingreso en la Normal de la Habana

El próximo día 15, a las ocho y media de la mañana, comenzarn los exámenes de ingreso en la Escuela Normal de Maestros de la Habana.

Todos los aspirantes deben presentarse, pues, en dicho plantel, el día indicado.

El doctor Ramón Puig, director de la Escuela Normal de la Habana, ya tiene organizados dichos exámenes.

Así nos lo informó ayer el doctor Manuel Febles, jefe de la sección de Enseñanza Superior de la Secretaría de Educación.

Nuevo inspector para Jaruco

Ha sido designado inspector escolar del distrito de Jaruco el doctor Ricardo Mestre.

El señor Alfredo Organes, que renunció a dicho cargo, ha pasado a ocupar el cargo de inspector auxiliar gado especialmente de las ecuelas del distrito de la Habana y encarnocturhas.

MALTRATO DE OBRAS

Luisa Domínguez Camés, vecina de Corrales 520, sufrió lesiones de carácter leve, al ser maltratada de obras cuando transitaba por Monte y Amistad por Manuel Alvarez Rodríguez, vecino de O-Reilly 519, que logró fugarse.

666
DOMINA EL PALUDISMO EN TRES DIAS.
CATARROS EN UN DIA.
Líquido - tabletas Salve Ungüento. Gotas para la nariz.
Tónico y Laxante.

Se privó de la vida un comerciante

MATA, septiembre 11. DIARIO. Habana.— Esta tarde a las tres, se privó de la vida disparándose un tiro en la sien derecha, el comerciante y vecino de esta localidad Félix López González. Se desconocen los motivos que le llevaron a tomar tal determinación, suponiéndose que lo hiciera por encontrarse enfermo. El hecho ha causado verdadera pena en este pueblo, donde gozaba el señor López González de generales simpatías. Las autoridades se constituyeron en el lugar del suceso, levantando las diligencias del caso. CUERVO. Corresponsal.

Multado en ciento cincuenta pesos

NIQUERO, septiembre 11. DIARIO. Habana.—Esta mañana fué multado con ciento cincuenta pesos por el Juez Municipal Dr. Alvarez Alvarez, el comerciante Jacobo Baruch por la alteración del precio de artículos de primera necesidad. GARRIGA. Corresponsal.

El nuevo curso escolar

SANTIAGO DE LAS VEGAS, septiembre 11. DIARIO. Habana.— En la mañana de hoy ha dado comienzo con gran animación el nuevo curso escolar, habiendo asistido un número bastante considerable de alumnos.

Las autoridades se proponen iniciar una campaña, para que los niños de edad escolar asistan a las clases, y no se pasen las horas destinadas a estas ambulando por las calles. M. PERERA. Corresponsal.

DETENIDOS COMO PRESUNTOS AUTORES DEL ASESINATO DEL SERENO SERANTES

Ante el juez de Instrucción de la Primera fueron presentados ayer, por la Policía Secreta, los tripulantes del vapor «La Fe», nombrados José Díaz Lazo y Emilio San Juan Pardo, por aparecer autores del asesinato ocurrido hace varios días en el muelle de Paula, del sereno J. Serantes. Los detenidos presentaban en sus uñas partículas que al parecer son de sangre.

Ambos fueron remitidos al vivas, y el Gabinete de Identificación informará si esas manchas son o no de sangre humana.

LAS CORTINAS VENECIANAS
prestan carácter a las habitaciones y las conservan frescas y ventiladas.
THEODORE BAILEY & Co.
Fabricantes.
PRECIOS SIN COMPETENCIA
PRADO, 112. TELEFONO M-2411.

CRONICA HABANERA

EN LOS QUINCE

Llega con la fecha de hoy la suspirada edad de los quince años para la lindísima «jeune-fille» Hilda Carbonell e Infante, hija del distinguido galeno doctor Felipe Carbonell Soler.

La señorita Carbonell, alumna aventajada del Sagrado Corazón de Jesús, de Reina, se verá con tal motivo muy felicitada.

EL DULCE NOMBRE DE MARIA.— (Continuación)

María del Cueto de Gárate, María Goyos de Gutiérrez, Dulce María Mujica de Valdaña, María Julia Cibos de Fernández, María Cepero de Meléndez, María Díaz de Palomino.

María Bacallao de Salazar.

María Emma Uribe Echevarría.

Un saludo último, muy especial, para dos destacadas figuras del feminismo cubano: la Dra. Dulce María Borrero de Luján, poetisa y escritora de talento, y la doctora María Gómez Carbonell, popular representante a la Cámara.

Señoritas:

Una larga relación.

Entre las primeras, la lindísima Mary Cay y Hernández.

María Palacios, señorita que se destaca en nuestra sociedad por su exquisita belleza, hija del señor Rafael Palacios, miembro del Comité Ejecutivo del DIARIO DE LA MARINA y de su gentil esposa Clara Moreno.

Nena Hernández, gentilísima prometida del señor Enrique Padilla, alto funcionario de la Secretaría del Trabajo.

Una linda señorita: Miriam Pedro y Goizueta.

Mayita Juncadella, muy querida y muy bien relacionada en nuestra sociedad.

Dulce María Argüelles y Betancourt.

María Domínguez Roldán, la gentil señorita.

Maricusa Medio, muy graciosa.

Dulce María Montes, María Obdulia Gárate María Antonia Pino, María Sainz, María Rosainz, María de Andrade, Olga Potts y Serrano.

Esther María Benavides, encantadora.

Dulce María Roberts, a la que saludamos especialmente.

María Romaguera, María Ortiz, María Martínez Núñez, María Valdés Cobos, Maricusa Lamar, María Herrera y Balsinde y María Fabré.

María Malberti y Tejada.

María Luisa Alvarez Ruellan, la gentil señorita.

Dulce María Morales y Sotolongo, María Usatorres, Dulce María de la Gándara, María Cruz de Pellón, Dulce María Pintó, María Sánchez Péred, María Madruga y Gil.

Dulce María Grandals.

María Isabel García Suárez.

María Estela Medrano, Dulce María Rojas, Cuca Guerra, Dulce María Prado, Dulce María Castro y Estrada, María González, María Díaz, María Broderman, Amadita Rodríiuez, María García Viña.

María Alemán.

Mary Morales.

María Galbis, tan interesante.

Dulce María Rosado y Centeno.

Dulce María Rojas, María Martínez Avalos, María Castillo.

María Estéfano.

Dulce María Eguiguren, culta y distinguida señorita a la que saludamos con afecto.

María Beoto, del personal del DIARIO, que lleva muchos años de labor ardua y eficiente.

María Requena, prometida del señor Saturnino Borges.

María Dorta, Aída Alfonso y Roble, María O-Nagthen, María Demestre, Dulce María Guerra, Dulce María Campos Zequeira y María Llambes.

Dulce María Fernández.

María del Amo y Arrondo.

Dulce María Menéndez de los Reyes.

Dulce María Tariche y Marrero.

María Miranda, María San Martín, María Ugarte y Varela, Dulce María Alvarez y Mariíta Rodríguez Pérez.

Eligia María Pérez, que no recibe.

María Amelia Cosculluela y Reyes Gavilán.

Chuchú Pérez Areces, tan bonita.

Dulce María Loynaz, inspirada poetisa.

María Julia Martínez Ibor y Ruiz.

Y María Estéfano y Bissil.

SIMPATICA FIESTA.—En domingo último, en la preciosa finca que en Calabazar posee el Honorable señor Secretario de Estado doctor Miguel Angel de la Campa y su distinguida esposa Terina Roff, tuvo efecto una simpática fiesta que revistió gran animación.

Fué organizada por la señorita Miguelina de la Campa, que tanto se destaca por su fina belleza y por el joven Miguel Angel de la Campa Jr., para despedir al joven Claudio Averhoff, que embarca dentro de breves días para los Estados Unidos.

Participaron de tan animada fiesta este grupo de muchachas y jóvenes.

Señoritas:

Miguelina de la Campa, Albertina O-Farrill, Lilita Marín, Ofelia y Alicia Blanco, China Benítez, Lolita González, Libia Averhoff y la encantadora Josefina de la Riva.

Y los jóvenes Gonzalo de la Riva, George Fowler, Mariano Guas, G. Roca, Humberto Ortega, Enrique Pérez Cisneros, Alberto Suárez, Claudio y Octavio Averhoff y Miguel Angel de la Campa Jr.,

ONOMASTICO

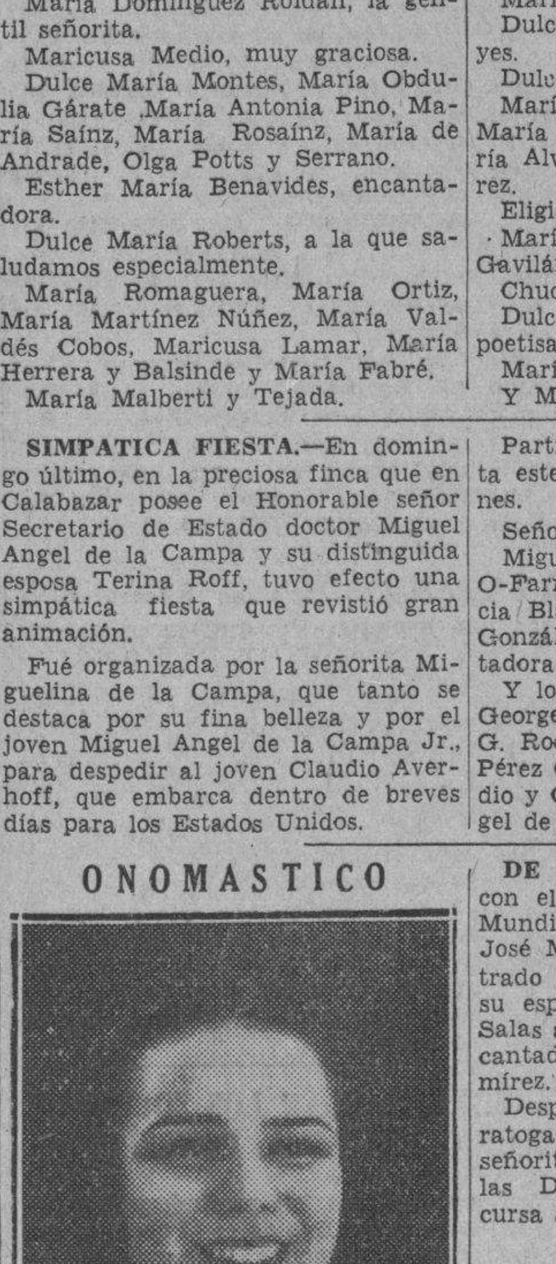

Celebra su santo hoy y con tal motivo se verá muy congratulada, la bella señorita María Irma Blanco y Bacigalupo, hija del capitán Antonio Blanco Montalván y de su gentil esposa Felisa Bacigalupo.

Felicidades.

DE VIAJE.—Rumbo a New York, con el propósito de visitar la Feria Mundial, embarcaron ayer el doctor José M. Subirats y Quesada, Magistrado de la Audiencia de Oriente y su esposa Flora Margarita Ramírez Salas acompañados de su hija, la encantadora Graziella Subirats y Ramírez.

Después continuarán viaje a Saratoga Springs, donde ingresará la señorita Subirats en el Colegio de las Dominicas Americanas, donde cursa sus estudios.

POLO NOCTURNO. —Comenzará esta noche la segunda vuelta del campeonato Nocturno de Polo, en el campo «Cerveza Polar».

«Polo Club de Cuba» y Ayudantía General, tendrán a su cargo el match inicial, mientras en el segundo actuarán Vedado Tennis y Regimiento 6.

El entusiasmo por presenciar ambos matches es extraordinario, pudiendo asegurarse que la lucha ha de resultar altamente emocionante.

FELIZ ANIVERSARIO. — El domingo último cumplieron diez y nueve años de casados, viéndose con tal motivo muy felicitados, el doctor Leopoldo Oiz Ramos, distinguido cirujano dental y su gentil esposa Herminia Pérez.

Los saludamos.

DR. M. COSTALES LATATU
Profesor de Clínica Quirúrgica de la Universidad, por oposición.
Cirugía del Abdomen y Tiroides.
Durante el verano consultará, exclusivamente, lunes, miércoles y viernes.
PRADO, 310. Diagnóstico: VEINTE PESOS.

«Por la Vida y por la Salud»
Algo que debemos hacer:
Si es buena, cuidar celosamente la Salud.
Si está quebrantada, restaurarla completamente.
Movilizar toda la fuerza de voluntad para vencer las aprensiones enfermizas, casi siempre pueriles, y recordar el sabio proverbio que dice: "si tu mal tiene remedio, ¿por qué te afliges?...
Si el mal es del
ESTOMAGO,
afecciones concomitantes al
hígado y VESICULA.
úlcera gástrica o duodenal, COLITIS — Intestinos
ahora tiene remedio,
BISMÁGEN
lo sanará.

AVISO: Al comprar Bismágen, el famosísimo y legítimo Bismágen que médicos insignes prescriben y todo el mundo elogia, fíjese que la palabra Bismágen no está separada por NINGUNA RAYA ó GUION. No lo confunda con burdas imitaciones sin valor. ¡Cuidado! No acepte imitaciones... ¡ni regaladas!.

Dolor de Estómago, Digestiones lentas o dolorosas, Empacho gástrico, Dolor de vientre y espalda, Vómitos de líquido o de sangre, Acidez, Eructos agrios, Ardentía, Gases, Dilatación, Mala respiración, Pesantez, Mal aliento, Espasmos, Cólicos, Fermentaciones intestinales, Diarrea o estreñimiento, Inapetencia, Desnutrición, Decaimiento; ¿presenta su enfermedad alguno de estos síntomas?
En casos como el suyo, cientos y miles de personas recobraron la Salud y usted Sanará también. Con Bismágen, ¡naturalmente!.
Ensaye con un frasco del maravilloso patente Bismágen y
bendecirá la hora en que decidió tomarlo.

DEL «CLUB DE LOS LEONES».—Llegaron ayer por la vía aérea a nuestra ciudad dos importantes figuras del Lions Internacional, los señores Henry Krueger y Carl J. Wilson, que vienen con objeto de constituir la oficina que funcionará en la Habana, para acordar todos los preparativos de la Convención de Clubs de Leones, que tendrá lugar en el mes de julio en nuestra ciudad.

Los señores Krueger y Wilson, ocupan altos cargos en la directiva y residen en Chicago, sede de la Internacional y como una avanzada de otros leones que llegarán próximamente, éstos empezarán a laborar intensamente para lograr el éxito de la próxima convención.

Tan distinguidos visitantes fueron recibidos al desembarcar por un grupo de miembros del «Club de Leones de la Habana», los que al mediodía le ofrecieron un magnífico almuerzo en el hotel «Nacional». Allí, junto a la piscina se situó la mesa presidida por el distinguido abogado, doctor Ramiro Collazo, post-gobernador y por el presidente actual del «Club», doctor Emilio Marill, letrado de sólidos prestigios. En otros puestos tomaron asiento los doctores Alejandro Herrera Arango, Gilberto Cepero y Pedro Estenza; y los señores Juan Joaquín Otero, Juan Frías, José R. Zamorano, Bernardo Pedroarias, Carlos Dávila, Luis R. Ríos, Saúl Díaz y el cronista de «¡Alerta!», nuestro querido compañero Julio de Céspedes.

LA SEÑORA DE ANTIGA.—Después de una corta estancia en Miami, regresó ayer a esta capital, la distinguida señora Serafina de Cárdenas de Antiga, esposa del señor Abelardo Antiga.

Con ella vino su sobrina, la encantadora jovencita Margarita Gallardo.

Nuestra bienvenida.

EN LA PARROQUIA DE JESUS DEL MONTE.—Ayer tarde, ante un concurso selecto de familiares y amigos, contrajeron nupcias en la parroquia de Jesús del Monte, la bellísima señorita Graziella Pol y Pol y el caballeroso joven Emilio Armada Molina.

Poco después de las seis, cuando el templo rebosaba de invitados, hizo su entrada la novia a los acordes de la Marcha de Esponsales.

Su elegante «toilette» de desposada se completaba con el ramo nupcial, bellísima creación de los floristas incomparables del gran jardín «El Fénix», del paseo de Carlos III.

Era todo de tuberosas, recogidas con exquisito «chic».

La enamorada pareja fué apadrinada por la respetable señora Dolores Sánchez viuda de Pol, abuelita de la novia, y el cumplido caballero Emilio Armada, padre del novio.

Como testigos firmaron, por ella, el doctor Raúl de la Cerda y los señores Francisco Malvido y Manuel González Pol, y por el novio, el doctor Manuel González Alvarez y los señores Martín Farrés y Raimundo Armada.

De la boda civil, verificada también ayer, fueron testigos, por la novia, el doctor César Oramas y el señor José Armada, y por el novio, los señores Oscar Díaz Piedra y Octavio Pol.

DE LA «CASA TRIAS».—Con motivo de la gran festividad religiosa del día, el Dulce Nombre de María, bajo cuya advocación celebran su santo numerosas damas y señoritas, la «Casa Trías», el jardín siempre selecto y exquisito, ha hecho los preparativos necesarios para brindar a sus numerosos clientes las más lindas flores de la estación.

Tiene allí dalias, gladiolos, nardos, azucenas, sweet-peas, lirios del valle y las incomparables rosas «Catalina Lasa», las que presentadas en cestos y cajas con el buen gusto que caracteriza a aquellos maestros, constituyen el más preciado presente.

También tiene «Trías» esas lindísimas figuras de porcelana, traídas por ellos exclusivamente, y que tanto éxito han tenido en nuestra buena sociedad.

DULCE NOMBRE. — Cada vez se advierte mayor animación en el precioso restaurante campestre «Dulce Nombre» en las inmediaciones de Arroyo Arenas.

Por allí han desfilado últimamente distinguidas familias de nuestra sociedad, que se dan cita en aquel bellísimo lugar para disfrutar del exquisito ambiente que reina así como de la magnífica comida.

He aquí algunos de los parties últimos.

Una mesa de parejitas: Alicia Boza Masvidal y Arturo Teillefeur, Matilde Peláez y Adolfo Robiou, Luisa Toñarely y Ricardo Ross, Carmen Caballero y Rafael Boza, Luisa Mola e Ignacio Toñarely, Ana María García Robiou y Roberto Real, Bebita Knight y Luis Rodríguez Molina y Mr. y Mrs. Charles Ardoria.

Las señoras Ofelia A. de Rodríguez y Teresa S. de Rodríguez chaperoneando a Elena Rodríguez y Juan Lumiel, y Ofelia Rodríguez y Alberto Vadía.

Otra mesa de Marta Crabb, Gloria García Gastón, Nenita García Gastón, Fausto Bengochea, Julia Ortiz, Fernando González y la señora Leonor Valdés Ballesteros.

Y en otra se encontraban Elena Bru, Sara Caturla y Olga Caturla y Jesús Mier y Alberto Eguiluz.

(Continúa en la página ONCE)

ESTUDIANTES

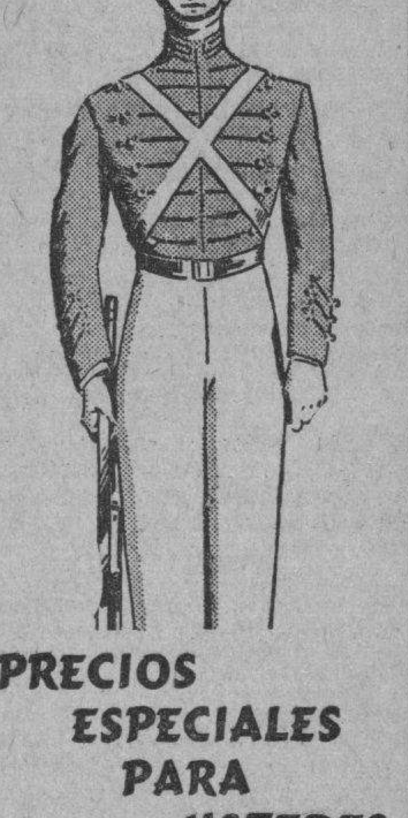

PRECIOS ESPECIALES PARA USTEDES
vía P&O
a todos los colegios y universidades de los Estados Unidos y el Canadá.
Vapor "Florida" sale para Miami Juevés y Domingos, 7 p. m:
Soliciten informes:
Peninsular & Occidental S. S. Company
Prado y Animas Tel. M-7979
Por el momento no habrá servicio de la Habana a Port Tampa.

M.E.C.D. 2016

EL DEPORTIVO DEL CERRO VUELVE A DAR MATINEES

Animadas matinées bailables comenzarán a celebrarse desde el próximo domingo, día 17, en los salones del Club Deportivo del Cerro, situados al lado del Club de Ferreteros.

La insuperable orquesta de Belisario López, ídolo de los elementos bailadores, alternará en el programa del próximo domingo con la melodiosa Gloria Matancera.

A juzgar por el entusiasmo que existe para esta primera matinée, se espera obtenga otro éxito el Deportivo del Cerro.

FARMACIA DROGUERIA TAQUECHEL
DE TURNO LOS VIERNES
Obispo 27 TELEFONOS M-7674 7675

FARMACIA DROGUERIA DE "JOHNSON"
DE TURNO LOS LUNES
obispo No 30 TELEFONO-A-2129.

LA MAYOR 35 EDIFICIOS 700 EMPLEADOS
SARRÁ DROGUERIA
A-8026 A-3641
ABIERTA TODOS LOS DIAS TODA LA NOCHE LOS MARTES

FARMACIAS DE TURNO HOY MARTES

DESDE BAHIA A PASEO DE MARTI (PRADO)

Teniente Rey No. 412 .. .. A-8026
Compostela No. 811-C, esquina a Merced A5-0101
Animas No. 5 .. .. M-5557
Tejadillo No. 166 .. .. .. M-1120
Luz No. 7, esquina a Oficios M-3837

DE PASEO DE MARTI (PRADO) A P. DE VARELA (BELASCOAIN)

San Miguel y Lealtad U-6743
Consulado y Colón M-4640
Manrique No. 101 .. .. .. M-4231
Simón Bolívar y Manrique . M-1229
Belascoaín, No. 860 .. ..
San Lázaro No. 565 .. .. .. M-4268
Escobar y Virtudes M-2788
San Nicolás y Rayo M-1080
Máximo Gómez No. 714 .. .. M-4148
Corrales y Cienfuegos A-7836
Aguila y Barcelona M-4517
Vives No. 445 .. .. A-9976
Salud y Gervasio M-5418
Neptuno No. 309 .. .. .. M-4170
Virtudes No. 158 .. .. .. M-4737

DE P. DE VARELA (BELASCOAIN) A. AVE. DE MENOCAL (INFANTA)

Presidente Menocal No. 808 U-6200
Carlos III No. 651 .. .. .. U-6830
Máximo Gómez No. 1153 .. M-4128
Infanta y Concordia U-7097
Concordia y Oquendo U-6841
Príncipe y Hospital No. 19 U-7079
San José No. 710, entre Belascoaín y Lucena U-2507

DE INFANTA AL VEDADO. HASTA RIO ALMENDARES

17, entre J e I F-6092
15 y 12 .. .. F-6193
Calzada y 10 .. .. F-6262
23 No. 608, entre E y F F-4044
Zapata 11, esquina A B.. .. F-6007

VIBORA

10 de Octubre y Chaple .. I-7700
10 de Octubre No. 1310 .. .. I-5067
Carretera de Managua y Valiente I-5342
San Francisco y Lawton .. X-2326
Santa Catalina y Luz Caballero I-7474
16 y Tejar X-2318

JESUS DEL MONTE Y SANTOS SUAREZ

10 de Octubre y Municipio X-1717
10 de Octubre y Sta. Emilia I-7576
San Leonardo y Flores I-7466
General Lee y Dureje No. 122 I-3900

LUYANO

Fábrica y Pérez X-1466
Rosa Enríquez No. 50 .. .. X-2333

CERRO

Calzada del Cerro No. 1395 M-5138
Churruca No. 282 .. .. .. I-7440
Florencia No. 172 .. .. .. I-7485

Este grupo deberá prestar servicio público todo el día y la noche de los domingos siguientes:
Enero 22, Mayo 28, Octubre 1. Marzo 5, Julio 9. Noviembre 12. Abril 16, Agosto 20. Diciembre 24.

Estos turnos han sido acordados en cumplimiento de lo dispuesto en el Artículo VI del Decreto-Ley 2604, de 7 de noviembre de 1934. Estos turnos han sido acordados en cumplimiento de lo dispuesto.

SOCIEDADES ESPAÑOLAS

ACTOS PARA HOY

CENTRO GALLEGO DE LA HANA: Junta de las Secciones de Cultura y Sanidad a las nueve de la noche en el palacio social.

CENTRO ASTURIANO DE LA HABANA: Junta extraordinaria de la Directiva a las nueve de la noche en su propio palacio de San Rafael y Zulueta. Cita el secretario, señor Manuel Calvo García.

CLUB LUARQUES: Junta de Propaganda por la noche en el Centro Asturiano. Cita el secretario, señor José Pérez.

IGLESIA DEL SANTO. ANGEL: Honras fúnebres por el alma de la señora Conchita Rodríguez de López.

DEPORTIVO CENTRO GALLEGO: Junta de la Sección de Damas y Propaganda a las nueve en el palacio de Galicia.

CLUB GRANDALES. Junta de la Directiva a las nueve p. m., en el Centro Asturiano, para la cual cita el secretario, señor M. Cancio.

MEIRA Y SUS COMARCAS, CIRCULO HABANERO DE LA DEVESA Y LA BAÑA Y SU COMARCA»: Junta de la Directiva a las 9 de la noche en el Centro Gallego.

SOCIEDAD BENEFICA BURGALESA: Junta de Directiva por la noche en el Centro Castellano. Cita el secretario señor Lucio Gutiérrez.

RIBADAVIA Y SU COMARCA FESTEJO A SUS MIEMBROS EN FORMA SIGNIFICATIVA

En el salón Tropical de los jardines del mismo nombre, ofreció a sus miembros la entidad «Ribadavia y su Comarca» una animada fiesta que consistió en un sabroso almuerzo y matinée bailable.

Ocupaban la mesa presidencial del banquete los señores Manuel Mariño, titular social y presidente de honor de la entidad su señora María Esteban de Mariño; Manuel Canda, secretario; doctor Alfredo Blanco Guerra, secretario del Centro Gallego, en representación del presidente señor Cayetano García Lago; señora Ermita García de Blanco; Alfredita Blanco García; Manuel Rodríguez; señora María Montero de Blas; Antonio Deaño; Fernando Blas, y Antonio López Ledo, que representaba al señor Octavio Portas, jefe de ventas de «La Tropical».

«Numerosas damas y señoritas concurrieron al ágape. Anotamos entre ellas a las siguientes:

Victoria y Gloria Bilbao, Mercedes y María Antonia Blanco, Francisca Chao, Lolita Otero, Casilda García Alvarez, Rosalía González de Alvarez, Carmen González de González, Avelina González, Isabel y Elena Gallardo, Modesta Hermida, Carmen González de Rivera, Amalia Fernández, Filomena Otero de Conde, Clotilde Díaz, Dolores Otero, Blanca Diepp, Zenaida Ramón, Hortensia Blanch, Carmita Rivera, Dolores Rodríguez Georgina Martínez, Paulina y Olga Madariaga, Aurora Castro, María Salgado, Carmen Leal, Teresita Amado Baz, Amelia Fernández, Filomena Otero, Clotilde Díaz, Mercedes Blanco, María Antonia Blanco, Anelita Otero.

Fué una brillante fiesta por la que merece una felicitación la Comisión organizadora, integrada por los señores: Manuel Rodríguez, Manuel Mariño, Fernando Blas, José Caramés, Constantino Núñez y Antonio Deaño.

DARAN LOS DEL RAMO DE CONSTRUCCION UN AGAPE AL SEÑOR ISMAEL BRIOSO

Se aproxima la fecha en que la «Federación Nacional del Ramo de Construcción», que preside el señor Ismael Brioso, ofrecerá en los populares y pintorescos jardines La Cotorra, un almuerzo-homenaje al Dr. Brito.

Dicho acto, por la trascendencia del caso y los méritos del homenajeado, habrá de revestir caracteres de verdadero acontecimiento.

Los asistentes aprovecharán su permanencia en La Cotorra para hacer una visita al árbol que tienen allí sembrado desde hace años, respondiendo a la iniciativa de don Claudio Conde.

«HIJOS DE CABRANES» VA A CELEBRAR SUS 20 AÑOS DE VIDA CON REGIO BANQUETE

Nos comunica la activa secretaria del Comité de Damas de «Hijos de Cabranes», señorita María Luisa Pérez. que en sesión conjunta efectuada por ese organismo y la Directiva se tomó el acuerdo de celebrar el vigésimo aniversario colectivo con un animado banquete, el cual tendrá efecto el domingo 17, a la 1 de la tarde, en los jardines de la Cervecería «La Tropical».

Teniendo en cuenta la fiesta significativa y el esplendor que invariablemente imprimen a sus actos los hijos de Cabranes, huelga suponer que éstos habrán de anotarse otro rotundo éxito en la fecha indicada.

NOVEDADES EN RIVERSIDE

De éxito en éxito van las fiestas en el «Almendares Riverside», de Calzada y 20, en el Vedado.

«Perdidos en el Edén», será, sin duda, la mejor fiesta celebrada hasta el presente, pues hay magníficos conjuntos musicales para amenizar la parte bailable.

El jazz band «Los Melódicos», que dirige Cuco Conde, hará su presentación en la verbena del sábado, alternando con la orquesta típica de Neno González y la sin rival Gloria Matancera.

Una mínima pensión tendrán que abonar los caballeros para disfrutar de tan magnífica fiesta; las damitas deberán asistir provistas de invitación, la que pueden solicitar en la secretaría del Club.

HONRAS FUNEBRES HOY

Debido a que hoy hace un mes dejó de existir la noble dama Conchita Rodríguez de López, se celebrarán a las nueve a. m. solemnes honras fúnebres en sufragio de su alma, en la iglesia del Santo Angel, situada junto al Palacio Presidencial.

Su viudo, don Jerónimo López, y demás familiares de la extinta invitan a este piadoso acto.

VENDEDORES Y REPRESENTANTES DEL COMERCIO ORGANIZADOS NECESITAN ATRAERSE A QUIENES NO LO ESTAN

El director de la revista «Ideales» glosa, a grandes rasgos, la importancia que tiene la fusión de los elementos de más responsabilidad, quienes deben brindar apoyo a los restantes

Entre quienes pertenecen al comercio mayorista —ya como vendedores, ya en otros aspectos— continúa siendo la nota de actualidad la fusión de dos prestigiosas instituciones: Centro de Vendedores Comerciales y Asociación de Representantes del Comercio.

A la trascendencia de ese acuerdo se refiere —con su vehemencia y estilo característicos— el señor Guillermo Tejeiro, director de la valiosa revista «Ideales». Dice así:

«Por acuerdo mutuo de la Asociación de Representantes del Comercio y el Centro de Vendedores Comerciales, ambas entidades de vendedores mayoristas se disponen a olvidar viejas querellas y rivalidades fútiles, recordando que en su condición de agrupaciones integrantes de una misma familia no pueden existir disensiones de criterio o ideas, considerando que los individuos agrupados buscan la unidad, que equivale a decir fortaleza, con la exclusiva finalidad de protegerse, aspirar a la mayor comodidad y recompensa de su incesante trabajo por la consecución del alimento que le proporcione la diaria manutención, a fin de conservar la vida, y luego, cuando ya sus fuerzas físicas estén agotadas por los años, encontrar en su ancianidad un remanso tranquilo que le permita disfrutar de un agradable confort tras la jornada rendida al través de cuarenta o más años, en una profesión tan digna y tan sacrificada como es la del Vendedor al por Mayor.

«Ahora, reconocidos los errores del pasado, los Vendedores Mayoristas organizados en las sociedades citadas, recuperaron el sentido común y rectifican sus procedimientos equívocos, adoptando el acuerdo recíproco de agruparse al amparo de un solo nombre y una sola aspiración. Cierto que resultaría mucho mejor que no se hubiese llegado a esta situación, pero no queremos renovar épocas pasadas en las que intervinieron tanto, los desatinos, los desaciertos y, más que nada, las personales aspiraciones que se sobrepusieron al más elemental principio que debiera observar todo integrante de una colectividad de hombres de un mismo giro.

«Los desengaños del pasado, fueron ua sabia lección para lo que ha de hacerse desde ahora y asegurar en el futuro un standard para el Vendedor organizado que le permita vivir con decencia, y que decentemente también puedan tener un hogar donde no falte el pan para su familia, que bien merecido y ganado se lo tiene. Como bien dice el compañero Feliciano Cuervo en el editorial de la revista «Renovación», número de Julio, en las bases que tratan de la unificación, «no hay vencedores ni vencidos, sino que antes al contrario, de ellas se deduce igualdad de derechos en todos los órdenes, para que en el momento en que se terminen todas las pequeñeces de carácter social y legal, nos reunamos todos bajo un mismo techo, nos sintamos como si hubiéramos estado siempre unidos y así, con verdadera hermandad social, podamos enfocar rápidamente muchos problemas a resolver».

«Efectivamente, transcriptas las palabras de Cuervo, nada queda para añadir nosotros. En ellas señala que no hubo ni «vencedores ni vencidos»; queda, pues, que en el futuro, cuando ambas entidades estén unificadas, sólo pueda haber vencedores, vencedores en el terreno legal y del derecho. Ni derrotados ni vencidos; todos contribuyeron a edificar la obra que culminó en lo que ciertamente no se esperaba. A todos corresponde el galardón del triunfo y jubilosa e integralmente se debe distribuír en formas igualitarias sin preferencia alguna para unos ni para otros.

«Pero aún hay algo por hacer, y es esto difícil que debe afrontarse cuanto antes. Trátase de los vendedores desorganizados que ni son de la una ni de la otra sociedad. Por otra parte, es bien sabido la existencia de una novel sociedad sindical, cuyos componentes son también vendedores que no podemos olvidar. Lo primero es lograr asociar a todos los que se dedican a la profesión; lo segundo debe ser de la misma manera, acercarnos a ellos porque son nuestros hermanos del trabajo. Reconozco que no es posible pensar en un acercamiento tal que nos permita confraternizar integramente en una sola organización. La una es totalmente disímil de la otra, mientras que una sociedad tiene la finalidad de proteger al socio por medios justos y persuasivos, así como amparar en caso de privación de salud y de trabajo, la otra se diferencia por lo que ordenan sus estatutos sindicales, como sociedad clasista de lucha y resistencia, al amparo de las leyes nacionales. Pero, por sobre todas estas consideraciones, no podemos olvidarnos de los hombres que están de una y otra parte. Volveremos nuevamente a la vorágine anterior y en ella nos veremos envueltos y dispersos como lo hemos estado en ocasiones pasadas.

«Empezar de nuevo, pero con inteligencia, con interés colectivo y no personalista. De no poder llegar a la finalidad perseguida por la totalidad del Vendedor consciente, iniciemos la organización de una Federación, y así, incluyendo la Asociación de Viajantes, nuestros buenos amigos, y otras Sociedades de Vendedores existentes en La Habana y en el interior de la República, habremos dado el primer paso en firme y llegado quizás a la total culminación de aspiraciones del Vendedor».

OTRO ANTIGUO SOCIO DEL "CENTRO GALLEGO" REFIERESE A LA QUINTA

La frecuencia con que los enfermos curados en la casa de salud «La Benéfica» expresan pública y espontáneamente su agradecimiento al Centro Gallego por la excelente organización de su sanatorio y la eficiencia y atención esmerada con que se prestan a los socios los servicios sanitarios, son la respuesta más contundente a los ataques gratuitos e interesados que casi a diario se vienen dirigiendo a dicho centro benéfico.

Hoy es un socio con treinta años de antigüedad, el maestro de obras señor Antonio Cabana Prado, residente en Estrella 672, que en carta dirigida al presidente social dice que en el término de un año ha tenido que ingresar seis veces en la Quinta, unas veces de los riñones y otras de parásitos, siendo en todas ellas atendido con toda solicitud y esmero, observando que esa norma se sigue en general con todos los socios enfermos sin distinción de ningún género.

El señor Cabana termina felicitando al Centro Gallego por el grado de superación en que ha colocado a «La Benéfica», y testimonia su agradecimiento al doctor Rodríguez, que le asistió con gran acierto y a los enfermeros y sirvientes del pabellón por todas las atenciones y cuidados que le han prodigado.

MOVIMIENTO DE ENFERMOS EN «LA BENEFICA»

Entradas: Evelio Pérez Sarabia, José Rodríguez Fernández y Antonio Parajón.

Salidas: Francisco Serrano Capó (de Batabanó), Manuel Cañas Rodríguez, José Sánchez Regueiro, Rafael Puig Viana, Senén Casas Ramos, Lino Martínez Corton, José Alvarez Rodríguez, Vicente Arturo Polo Pedro y Rogelio Avila Aróstegui.

MUESTRASE AGRADECIDA LA «ASOCIACION CANARIA», POR LOS SERVICIOS QUE LE HA PRESTADO EL SEÑOR BORGES

Debido a las eficaces gestiones del conocido y meritísimo concejal señor José Agustín Borges, el Ayuntamiento de La Habana ha instalado en el kilómetro número 7 de la Carretera Habana-Bejucal, dos grandes focos, que hoy iluminan lugares que antes permanecían obscuros, y que resultaba una verdadera necesidad la instalación de los mismos.

La Asociación Canaria, que se siente beneficiada, nos ruega expresemos su gratitud al señor José Agustín Borges. El se ha hecho acreedor a esto en su batallar constante en pro de la obtención de positivos beneficios para los habitantes de la capital y de sus barrios, como en este caso.

Sabemos que continúa su gestión para la instalación de otros focos, en lugares del propio barrio de Arroyo Apolo, en los que está demostrada su necesidad, y ello es, como es natural, nuncio de verdadero éxito, que ya damos por obtenido, y que la Asociación Canaria agradece en grado sumo.

TRAS LA OBSERVACION DIRECTA, HABLAN LOS SOCIOS DE COMO FUNCIONA EL SANATORIO «LA PSMA. CONCEPCION»

Lo manifiestan quienes con mayor autoridad pueden producirse: los asociados que observan directamente la organización y los servicios que en el sanatorio de la Asociación de Dependientes se presta a los enfermos. El señor Mario D-Alvarez ha escrito al señor Enrique Gancedo, Presidente de la institución, la carta, muy elocuente, que a continuación se transcribe:

«Señor Enrique Gancedo, Presidente de la Asociación de Dependientes, Ciudad. Estimado señor Gancedo: Sírvase aceptar el testimonio de mi más sincero agradecimiento, al cual uno el aplauso para la Asociación y para el cuerpo facultativo por el excelente servicio prestado a la señorita Sara D-Alvarez Robaina, durante el tiempo que permaneció recluída en el pabellón «Avelino González», con motivo de la operación de apendicitis, de que fué objeto. Amigo Gancedo: puedo decir con orgullo que los servicios que actualmente brinda el Centro de Dependientes, sin distinción de matices, a todos sus asociados, hombres y mujeres en general, no le van en zaga a ninguno de los de las Asociaciones similares de La Habana. Siga Ud. por el camino que se ha trazado de dar el mejor servicio a los asociados, y llevará usted la satisfacción espiritual del caballero que sabe cumplir lo prometido».

LA COLECTIVIDAD ASTUR «NATURALES DE VEGADEO Y SUS CONTORNOS» HONRARA LA MEMORIA DE D. P. GONZALEZ

El domingo día 17 del actual, a las diez de la mañana y en la Necrópolis de Colón, se reunirán los miembros de la sociedad «Naturales de Vegadeo y sus Contornos» a fin de descubrir la tarja que para perpetuar el cariño y el premio a la constancia y laboriosidad dedica esta institución a su Presidente de Honor, Don Pedro González Méndez, q. e. p. d.

El señor González Méndez laboró con tesón en la sociedad de «Naturales de Vegadeo», en el Centro Asturiano y muy especialmente en la Sociedad Asturiana de Beneficencia, donde se recuerda constantemente su laboriosidad.

Dos años hará el día 13 del actual que Don Pedro González Méndez pasó a mejor vida, y dos años hace que sus conterráneos vienen lamentando su desaparición.

La sociedad «Naturales de Vegadeo y sus Contornos», quisieran reunir en el acto a todos los amigos del finado, pero ante la carencia de la relación numerosa, ruega a los amigos de Don Pedro, que no reciban invitación, asistan a dicho acto, reuniéndose a las diez de la mañana en la Capilla Central del Cementerio de Colón, para partir de allí al lugar donde reposan los restos del amigo inolvidable.

En el acto de descubrir la tarja hará uso de la palabra en nombre de la sociedad vegadense, el señor Rogelio Caramés y del Castillo, Socio de Honor de esta entidad y muy buen amigo del finado.

La sociedad de «Naturales de Vegadeo y sus Contornos», colocando una tarja en la tumba de su Presidente de Honor, no hace más que honrar a quien tanto laboró por ella.

FIESTAS PROXIMAS

HIJOS DE CABRANES: Banquete con motivos de su vigésimo aniversario el domingo a la 1 p. m. en los jardines de «La Tropical».

VIVERO Y SU COMARCA: Banquete en honor de sus miembros el domingo a la 1 p. m. en los jardines de la cervecería Polar.

HIJOS DEL VALLE DE ULLA Y SU COMARCA: Banquete social el domingo a la 1 p. m. en el stadium de la cervecería «Polar».

SOCIEDAD CULTURAL MONTA- Velada artístico-bailable en honor de Nuestra Señora La Bien Aparecida, Patrona de la Montaña, el sábado a las 9 p. m. en la Artística Gallega.

JUVENTUD PROGRESISTA DE LUYANO: Baile social el sábado por la noche en Luyanó y Pruna.

ALMENDARES RIVERSIDE YACHT CLUB: Gran verbena en sus terrenos de Calzada y 20, Vedado.

CLUB APOLO: Animada matinée el domingo en su edificio de Cerro casi esquina a Buenos Aires, amenizada por buenos conjuntos.

LICEO DE MEDINA: Regia fiesta bailable el domingo por la noche en sus amplis y frescos salones de Calzada y 20, Vedado, amenizada por el Quinteto de Tomé y la Maravilla de Arcaño.

CLUB DEPORTIVO CARMELO: Brillante baile el domingo por la noche en su espléndida terraza de Línea y 18, Vedado, amenizado por la orquesta Mojica y el Quinteto Barcalés.

1,030 alumnos en el plantel 'Jovellanos', de la Casona Astur

En la mañana se inició el curso escolar en el Plantel «Jovellanos» del Centro Asturiano, notándose desde minutos antes de la hora señalada para las clases una gran afluencia de alumnado de Enseñanza Primaria, ya matriculados muchos, para matricularse y asociarse los restantes; y este comienzo de curso califica ya la gran matrícula que va a tener este año el Plantel «Jovellanos», pues desde el comienzo hasta días posteriores se acrecienta la lista de alumnado en grandes proporciones, que hoy son como vamos a reseñar a continuación:

ENSEÑANZA PRIMARIA: Comprende, para niñas, los grados siguientes: 1ro. 2do. 3ro. (A y B), 4to. (A y B), 5to. y 6to. Los grados séptimo y octavo son en clases mixtas con los varones. Para niños: 1ro. 2do. (A y B), 3ro. (A y B), 4to. (A y B), 5to. y 6to. El séptimo y octavo en clases mixtas. Las horas de clase son de 8 a 11 de la mañana y de 1 y media a 4 de la tarde, ambas sesiones obligatorias para todo el alumnado primario. Comienza el curso escolar en la Enseñanza Primaria con 630 alumnos: 240 niñas y 390 niños.

CLASES ESPECIALES PARA SEÑORITAS. Se dan clases de Taquigrafía, Mecanografía, Inglés, Aritmética Mercantil y Teneduría de Libros, Labores a Mano y a Máquina, Corte y Confección y Solfeo y Piano. Hay matriculadas en el primer día de clases 90 alumnas.

ESCUELA COMERCIAL NOCTURNA. Se ofrecen enseñanzas de Escritura (dos cursos), Gramática (tres cursos), Aritmética (tres cursos), Taquigrafía y Mecanografía (dos cursos cada una), Inglés (dos cursos), Aritmética Mercantil, Teneduría de Libros, Algebra, Contabilidad Segundo Curso y Dibujo Geométrico y Lineal y de Adorno y Figura (esta clase es mixta, pudiendo matricularse las alumnas que deseen). Existen hasta la fecha en las clases nocturnas que son sólo para varones, excepción Dibujo—310 alumnos.

Ha comenzado, pues, en el Plantel «Jovellanos» el curso escolar con una afluencia notable de 1.030 alumnos de ambos sexos, lo que muestra ya la elevada matrícula que ha de florecer en este curso de 1939-1940.

MATRIMONIO RECIENTE

En la fecha anunciada se efectuó, con toda brillantez, el matrimonio de la distinguida señorita Hortensia Rodríguez Batista y el estimado joven Miguel Rodríguez de la Noval, actuando en la ceremonia religiosa el R. P. Fructuoso Alvarez Cuervo, párroco de la iglesia de Jesús del Monte, apadrinando a los desposados la noble dama Paquita Pujol de Cal y don Ramón Cal Pita, prestigioso comerciante capitalino.

En lo que se refiere a testigos actuaron, por ella los conocidos hombres de negocios Pedro Rodríguez Pérez y Miguel Barros; y por él, el doctor Miguel Hernández y Gustavo Cruz Pina.

Poco después se efectuó la boda civil ante el notario doctor Juan Manuel Alfonso, firmando como testigos, por ella, los señores Pedro Rodríguez Pérez, Miguel Barros, José Martínez Pons y Oscar A. González Someillán; y por él, don Miguel Hernández González, Gustavo Cruz y Sergio García Martínez.

Finalmente, y en Guasabacoa 703, altos, celebróse la consiguiente fiesta en honor de los nuevos esposos, concurriendo a dicho acto numerosas y distinguidas personas, a las que brindaron la máxima atención los padres de los contrayentes, don Antonio Rodríguez Penabad y Ventura Rodríguez.

Reiteramos a la ideal parejita nuestra más calurosa felicitación.

VERMOUTH Omar MARCA REGISTRADA DELICIA DEL PALADAR SOMINES y Cía

Hacienda desea que los empleados del Estado cobren el 29

Regresa de E. U. el delegado oficial para liquidar los convenios de la plata cubana

En la tarde de ayer estuvo en la Secretaría de Hacienda el ingeniero Eduardo I. Montoulieu, Director del Fondo Especial de Obras Públicas, quien celebró una extensa entrevista con el Secretario Dr. Joaquín Ochotorena.

El Ingeniero Montoulieu, llegó en días pasados de los Estados Unidos, de Washington, donde realizó distintas gestiones, entre ellas la de liquidar todas las obligaciones del convenio firmado entre la Casa de la Moneda y la Secretaría de Hacienda para la acuñación de veinte millones de pesos plata acordada por Ley del Congreso; también la de igual cantidad de certificados plata y de $20,000 en moneda de nikel.

El señor Montoulieu, aunque no quiso hacer declaraciones a la prensa, se sabe que trató extensamente de los trabajos realizados, anunciándonos para muy pronto un detallado informe que abarcará toda la misión que le fué confiada.

En cuanto a la última acuñación, ninguna anormalidad ha sido advertida, habiendo recibido el señor Montoulieu de los funcionarios de la Casa de la Moneda, en Washington, toda clase de atenciones para el mejor desenvolvimiento de su labor.

Se propone el señor Eduardo I. Montoulieu hacerse cargo en breve de su puesto titular, como Director General del Fondo Especial de Obras Públicas, que ha venido desempeñando el Dr. Gerardo Barreras, Sub director en propiedad de dicho departamento.

Los pagos el día 29

En la Contaduría General de Hacienda se están acumulando los ingresos que vienen produciéndose por rentas públicas, a fin de contar con el numerario suficiente a fin de mes.

Este mes se propone el Secretario de Hacienda efectuar los pagos a funcionarios y empleados del Estado el día 29, pues el día 30 cae sábado, y ese día, según lo convenido con los Bancos, no se deben entregar los cheques por el enorme trabajo que representa a los cajeros, y porque en 4 horas de labor no se puede pagar a todos los empleados.

Herido un hombre de un balazo en una fiesta anoche

La víctima se encontraba en un balcón. El autor hizo fuego sobre otra persona

En los altos de la casa Marqués González 102, esquina a Virtudes, donde existe el Círculo Político de la Joven Cuba Septembrista, mientras se efectuaba anoche una fiesta bailable, fué herido de un balazo Ernesto Valdés Ferrer, de La Habana, de 54 años de edad, maestro de obras y vecino de Mercado de Tacón 2. El autor de los disparos fué su primo José Delgado Cañas, de 3 7años, sastre y vecino de Zanja 260, al que detuvo Carlos Villegas, segundo teniente de la Reserva Militar en activo servicio y destacado en la Secretaría de Agricultura, quien le ocupó el revólver calibre 38 que tenía dos cápsulas disparadas y una amartillada.

Conducido el paciente al Segundo Centro de Socorro fué asistido por el médico de guardia, doctor Alcóver. Presentaba una herida de bala a sedal en la región tibial izquierda, siendo su estado de carácter menos grave.

Según aparece de las actuaciones iniciadas por el comandante Serra, inspector del primer Distrito y el teniente Hermenegildo Hernández, al mando de la Sexta Estación, Manuel Madan Domínguez, chofer y vecino de Virtudes 832, solicitó y obtuvo permiso de José Manuel del Toro Hernández, presidente del Comité Nacional, para dar una fiesta bailable en la casa de referencia, para la cual invitó a varios amigos, entre los que figuraban Valdés Ferrer, su primo Delgado y un tal Juan Pérez.

Cuando Delgado hizo su entrada en la casa Juan Pérez públicamente se expresó en formas despectivas de su persona, por lo que el acusado, esgrimiendo un revólver, le hizo dos disparos, sin que lo alcanzara, hiriendo a su primo que en esos momentos se encontraba en el balcón conversando con unos amigos. Juan Pérez no pudo ser detenido por haberse dado a la fuga.

El detenido Delgado fué puesto a disposición del juez de Guardia.

Varios almacenistas fueron detenidos en Santiago de Cuba

SANTIAGO DE CUBA, septiembre 11. DIARIO. Habana.—Por haber alterado los precios de los víveres, han sido detenidos los almacenistas Agustín y Emilio Labrador, José Noto Gallardo, Tito Potró, Castro Carvallada, Enrique Font, Ricardo Abascal, Fernando Hung, Tomás Larrea, Modesto Pérez, Manuel Rodríguez Pandella, José Angel García, Venancio Mercadé, Saturnino Conde, Raimond W. Stanley, Antonio Mariño, Alfredo Lung, Antonio Díez Santos, Mariano Font, Juan Gusiner y Juan Fuente Cusiner. Las causa ha sido iniciada por el juzado de instrucción. GARCIA, Corresponsal.

DEPORTIVO CTRO. GALLEGO

Hoy, martes, se reunirá en el salón de sesiones del Centro Gallego de La Habana, el Comité de Damas del Club Deportivo Centro Gallego, para tratar asuntos importantes relacionados con tan prestigiosa colectividad.

La secretaria, señora Josefina Lancha, ruega a todas sus compañeras la más puntual asistencia.

Es de primordial interés que todas las vocales hagan acto de presencia a este acto para que se den perfecta cuenta de la labor de propaganda que viene realizando el Comité. La hora de la reunión será a las 8 y media de la noche. Al mismo tiempo se reunará la Sección de Propaganda.

FIRMADO YA EL DECRETO PARA REGLAMENTAR EL IMPUESTO DE UN CENTAVO POR CADA BULTO

Trátase de todos los que se importen, cuya recaudación en la Aduana se ingresará en el Retiro Civil. Unidad de peso, de volumen, ad valorem y otros casos ya han sido previstos

NO ESTAN SUJETOS A ESE IMPUESTO LOS EQUIPAJES DE PASAJEROS NI LOS MUESTRARIOS QUE TRAIGAN

El presidente de la República, a propuesta del secretario de Hacienda, ha firmado un decreto sobre la reglamentación del impuesto de un centavo por bulto importado, cuya recaudación está destinada a engrosar los fondos del Retiro Civil.

La parte dispositiva del decreto-reglamento para la aplicación de los artículos tercero y cuarto de la ley de 18 de mayo de 1939, es la siguiente:

«Primero: A los efectos del cobro del impuesto establecido por el inciso 8 del artículo 1 del decreto-ley 465, de 20 de diciembre de 1935, se entenderá por bulto todo envase o recipiente de forma usual en la importación de mercancías, como son los siguientes tipos: balas, barricas, barriles, bocoyes, cuartos de bocoyes, medios bocoyes, botas, bobinas de papel, cajas, canastos, cascos, carboyes, cestas, cilindros, y envases de gases comprimidos, cubetas, cuñetas, fardos, galones, garrafones, líos, huacales, pacas, paquetes, pipas, medias pipas, cuartos de pipas, quintos de pipas, octavos de pipas, décimos de pipas, raposas, rollos, sacas, sacos, seras, seratas, serones, tambores, tabales, tercerolas, tercios, tinas, tubos de oxígeno, cualquiera que sea su con tenido, peso, valor o volumen, y también cualquier otra clase de bulto prevista en la nomenclatura inserta en la tarifa general de mercancías importadas anexa al decreto presidencial número 665 de 1920, publicado en la Gaceta de 30 de abril del propio año.

«Segundo: Para determinar la unidad de adeudo de la gasolina, petróleo o cualquier otro líquido que no venga envasado en recipientes adecuados, se tomará como base en cuanto a la gasolina el barril o tambor de 52 galones; en cuanto a los petróleos refinado, gas-oil, fuel-oil, tractorina, kerosene y otros productos derivados análogos, se tomará también como base la unidad de 52 galones. Para los demás aceites, petróleos crudos para combustible y líquidos de toda especie, se tomará como base la unidad arancelaria.

«Tercero: Para determinar la unidad de adeudo de las mercancías importadas a granel, en carros, en tanques o en cualquier otra forma no prevista en este reglamento, y que no tenga especialmente señalada en la ley una concreta unidad tributaria, servirá de base la correspondiente unidad arancelaria, siempre que se trate de adeudos por el peso.

«Cuando el adeudo arancelario sea «ad valorem» o por medida de volumen se tomará como base la unidad de cien kilogramos de peso bruto.

«Para determinar la unidad de adeudo de las mercancías libres de derechos, servirá de base la unidad del impuesto de mejoras de puertos, o sea la tonelada métrica (mil kilogramos).

«Cuarto: Los animales vivos de todas clases, que se clasifican arancelariamente por unidades, sean o no libres de derechos, se considerarán cada uno sujeto al pago del impuesto, cualquiera que sea la forma en que se importen.

«Quinto: Los atados, cualquiera que sea su peso, se considerarán como un solo bulto cuando no sea posible descomponerlos en unidades imponibles separadamente.

«Sexto: Al despacharse las mercanc6as por expreso, envases generales, cajas o baúles, y que contengan efectos para diferentes consignatarios, el impuesto se cobrará por cada una de los bultos contenidos en el envase general.

Séptimo. Los baúles, maletas u otros bultos que despachen en las casillas de pasajeros, no se considerarán sujetos al pago del impuesto, cuando contengan los efectos personales de los pasajeros. Solamente se cobrará el impuesto cuando el baúl, maleta o bulto contenga mercancías que adeuden derechos arancelarios.

«Los pasajeros que conduzcan como parte de su equipaje baúles, maletas y otros bultos conteniendo muestrarios, sean o no libres de derechos, no estarán obligados a pagar el impuesto cuando hubieren garantizado la reexportación de los muestrarios mediante la prestación de la correspondiente fianza.

«Octavo: El impuesto de un centavo se cobrará por cada bulto o paquete que llegue por correo, cualquiera que sea su peso o volumen, sujeto o no sujeto a derechos aduanales, la mercancía que contenga.

«Noveno: En los casos que proceda, las fracciones se considerarán como unidades completas a los efectos del cobro del impuesto.

«Décimo: A los efectos del cobro del impuesto establecido por el inciso del artículo 1 del decreto-ley número 465, de 20 de diciembre de 1935, sobre cada kilogramo de cuero sin curtir que se exporte, se tomará como base, para la liquidación y cobranza, el peso consignado en la correspondiente póliza de exportación.

«El importe del impuesto se hará constar en la póliza y en la carta de pago.

«Décimo-primero: Al tramitar los aforos los vistas de aduanas consignarán con exactitud, en la hoja de declaración de consumo la referencia a los bultos que se presenten a despacho las mercancías, al objeto de que por los liquidadores se puedan fácilmente aplicar las disposiciones del presente reglamento. En cada caso el importe del impuesto se hará constar en el correspondiente cuadro de liquidación.

«Décimo-segundo: Al efecto del ingreso diario del impuesto, las aduanas harán constar diariamente el concepto acreditativo del cobro.

«Las aduanas comunicarán diariamente a la Tesorería General de la República la ascendencia de lo recaudado por concepto del impuesto, utilizando el modelo que les facilite la Dirección General de Aduanas; dichos modelos se llenarán por duplicado, remitiéndose la copia a la Dirección General del Servicio Civil, Pensiones y Jubilaciones.

«Las aduanas harán igualmente constar el importe de la recaudación en la diaria y, además, en los libros de contabilidad.

«Décimo-tercero: La Tesorería General de la República proporcionará a la Dirección General del Servicio Central, Pensiones y Jubilaciones cuantos datos puedan facilitar la labor de contabilidad de la Sección de Pensiones y Jubilaciones.

«Décimo-cuarto: El secretario de Hacienda queda encargado del cumplimiento del presente decreto, que regirá desde su publicación en la Gaceta Oficial de la República.

«Dado en el Palacio de la Presidencia, en la Habana.—**Joaquín Ochotorena**, secretario de Hacienda; **Federico Laredo Bru**, presidente».

DETENIDOS COMERCIANTES EN LA CIUDAD DE CIENFUEGOS

CIENFUEGOS, septiembre 11. DIARIO. Habana.—Las autoridades competentes están estudiando la forma de poner en libertad a los comerciantes detenidos, o de señalarles fianza para que respondan al delito de que se les acusa, que es la alteración de los precios de primera necesidad.

—Todas las escuelas públicas inauguraron hoy el curso, celebrando el acto de la jura de la bandera. Los alumnos se muestran contentos por habérseles facilitado el material necesario.

—Un rayo mató en la finca «Hoyo Padilla», ubicada en el barrio de la Sierra, a Alberto Fernández Dueñas, vecino de la mencionada finca.

—Los funcionarios de Sanidad han realizado visita oficial a varias localidades del término, llevando a cabo una labor de saneamiento en Rodas, etc. El doctor Finlay visitó los tanques del acueducto de esta ciudad, comprobando que no funciona el aparato clorificador del agua. De los tanques se dirigió el doctor Finlay a las turbinas, que no estaban funcionando ayer domingo, por falta de personal, según informó el jefe local de Obras Públicas. El doctor Finlay elogió calurosamente las obras de embellecimiento que se realizan en el Malecón por suscripción pública. Tomó nota de varias deficiencias sanitarias con el objeto de transmititirlas al Presidente de la República. OBDULIO GARCIA, Corresponsal.

Brillante jura de la bandera en Banagüises

BANAGUISES, septiembre 11 DIARIO. Habanaa.—En la Escuela seis, tuvo efecto hoy la jura de la bandera, con motivo de la apertura del curso. Resultó un acto brillantísimo, en el que tomaron parte autoridades civiles y militares, como asimismo miembros del magisterio. RAMOS, Corresponsal.

Muy grave una mujer que se prendió fuego ayer

CAMAGUEY, septiembre 11. DIARIO. Habana.—Se encuentra muy grave en el hospital, Dolores Alvarez González, que se prendió fuego con el propósito de suicidarse.

—Los detallistas tuvieron una entrevista con el teniente coronel Corvo, para tratar sobre el problema de los precios de los artículos de primera necesidad. Después de celebrada la entrevista, partió para esa capital el teniente coronel Corvo Barquín.

—Manuel Caballero López, sufre una grave intoxicación producida por haber ingerido alimento en mal estado. HERNANDEZ. Corresponsal.

Témese que Italia intente atacar a Francia por Túnez

Surge la conjetura debido a que está enviando tropas a Libia. Se entrevistan Ciano y Sir Percy

ROMA, septiembre 11. (AP).—Las noticias de que Italia está enviando tropas a Libia circularon hoy después que largas columnas de soldados llegaron a Nápoles.

En los círculos diplomáticos se hace la pregunta de si Mussolini intentará atacar a Francia por la puerta zaguera tan pronto como la nación francesa se entregue a una lucha desesperada en su frente occidental, con el propósito de apoderarse de Túnez, en el Norte de Africa.

Oficialmente, Italia nada ha dicho acerca de sus intenciones con relación a la guerra europea.

El embajador británico Sir Percy Loraine hizo hoy otra de sus visitas diarias al ministro de Estado Conde Galeazzo Ciano, pero los observadores extranjeros quedaron por completo sin enterarse de lo tratado en la entrevista.

En los centros británicos bien informados se ignora el carácter de estas conversaciones. Mientras unos creen que Inglaterra está sondeando a Italia en relación con el arreglo de la paz de Europa, otros se inclinan a creer que que trata de separar a Italia de Alemania.

N. de la R.—Publicamos esta noticia sin destacar, como la trascendencia de su contenido aconsejaría, por que el hecho de que proceda de Roma en esta época de censura y prohibiciones le da un carácter, si no sospechoso, por lo menos raro.

Gran actividad a retaguardia de la línea Sigfrido.

LONDRES, septiembre 12. (Montes). Havas.—El corresponsal del «Daily Telegraph» en Amsterdam comunica hoy que, según informes directos de Berlín, hay intensa actividad en la retaguardia de la línea Sigfrido. El je'e del Frente del Trabajo, doctor Ley, se encuentra en Traves, para dirigir la aceleración de las obras defensivas. En los círculos los autorizados berlineses se dice que aunque no se espera que Inglaterra y Francia lancen una gran ofensiva militar por la frontera del Rin, el Reich hace todos los preparativos necesarios para la eventualidad.

Actualmente las operaciones en la zona entre el Rin y el Mosela, en opinión de los círculos alemanes, son un esfuerzo que hacen las dos naciones para tantear los puntos débiles de los sistemas fortificados contrarios. Y es de suponer que esos «puntos débiles« no existen ni en la línea Sigfrido ni en la Magnot.

OTTAWA, Canadá, septiembre 11 (Havas).— El Senado canadiense aprobó hoy un crédito de cien millones de dólares para los gastos de guerra.

M.E.C.D. 2016

MATANCERAS

EL DULCE NOMBRE DE MARIA

La gran festividad de hoy.

En extremo numerosos son los santos y las felicitaciones que para damas y señoritas de la sociedad matancera consignaré en esta primera crónica de mi correspondencia.

Vaya en primera mención la figura prestigiosa de doña María Tellaeche viuda de Díaz, hasta cuya residencia de la calle Tello Lamar hago llegar la más cumplida felicitación.

María Marcos, la bella esposa del Registrado Tomás Loredo y Trillo y su hija Maricusa, que procedentes de Santiago de Cuba, pasan en Matanzas la temporada veraniega.

Dulce María García de Martínez, la distinguida esposa del Presidente del Club de Leones, mi amigo tan querido José Manuel Martínez.

Será objeto de los mayores halagos en su día, la apreciabilísima dama, a la que irán a saludar sus innúmeras relaciones sociales.

No tendrá fiesta la señora de Marcos, pero estará **at home**, para cuantos deseen ir a saludarla.

María Xirau, la interesante esposa de Rosendo Vallín, alta personalidad del Casino Español.

Marilita Rodríguez, la interesante ... de Urréchaga, la hermana del querido confrere de «El Imparcial».

Un grupo de damas tan respetables como María Tió viuda de Schweyer, Marieta Olivera viuda de Lo..., María Riera viuda de Vignier y María De León de Galán.

María Ibarguen de Marzol, la Marquesa de Guamacaro, que con las alegrías de su santo festeja en aquella casa la risueña perspectiva del mercado azucarero, que tanto repercute en los intereses del afortunado propietario del central «Triunfo», el más popular y más querido de los hacendados matanceros.

María Santiuste de Guiral, María García de Urioste, Mary Tartabur de López, María Lavastida de Surís, María Morales de Díaz, María Mu... de Pérez Jaccmino, María Guzmán de Duarte, Maricusa Maza de Lamar, Dulce María Docal de Losado, María Vidal viuda de Tamargo, Mary Bellas de Prado, todas ausentes actualmente en Matanzas.

Mary Joaristi, la joven e interesante esposa del doctor Octavio Pardo Cantón.

María Mayo de Cuní, María Fernández de Sarasua, María Ruiz de Montero, María García de Arango, María Morejón de Otero, María González Irigoyen de Fernández y María Rodríguez de Cotilla.

Para la viuda del doctor Arturo Aristegui, tiene el cronista su más cordial felicitación.

María Sigarroa viuda de González, la respetabilísima dama, a la que deseo todo género de venturas.

Dulce Pimentel de Chávez, Dulce María Valhuerdi de Díaz, Dulce Echemendía de Bobias y María Díaz de Valdés y María González Arrieta de De los Reyes.

María Junco y Despau, la gran educadora matancera.

María Albaladejo y Malberty, la esposa del comandante Alberto Ca..., a la que se recuerda siempre en Matanzas con tanto afecto.

María Espinosa, la viuda de aquel ilustre político, médico insigne, el doctor Francisco María Fernández.

María Plazaola y Cotilla, la esposa del coronel Gustavo Alberty.

Y Dulce María Artamendi de Leyte Vidal.

No es hoy el santo ni de María Burón de Vera, que festeja su onomástico el día de Nuestra Señora de los Angeles, ni de María Mesana de Rodríguez, que lo celebra el 24 del corriente, día de Nuestra Señora de las Mercedes.

Una joven y bella dama: María Peña de Solaún.

María Bango de Pérez, la esposa del ex-Gobernador matancero Israel Pérez.

María Ruiz, la joven y bella esposa de Fifo Marzol.

María Quirós y Lavastida, que pertenece al Claustro de la Escuela Normal. María Condom, una de las Directoras de ese Conservatorio Provincial de Música, el más destacado de los planteles musicales matanceros.

María Lecuona y Madan, de tan rancia estirpe yumurina, de tan elevada jerarquía social.

Maucha Moré y Almiral, la mayor de las hijas del Presidente de esta Audiencia, doctor Cristóbal Moré y Parruz.

María Moré, la fiancée interesantísima de Mingo Lecuona.

Dulce Velunza, que tanto figuró en nuestros salones. Dulce Lovio y Garzón, a la que mando un cariñoso saludo. Maricusa Castañer y Ri..., María Fernández Soto, María Teitas, María Bernal y María Mar...nez.

María Gálviz y Ajuria, para la que tiene el cronista siempre en este día un saludo cortés.

La doctora María Pérez Chousa, María Irastorza, María Pérez Fernández, María Alvarez, María Tamargo y Vidal y María Hernández Alonso.

María Lauzirica y Ruiz, mi blonda vecinita en el quartier de Bellamar.

Y Dulce Geada Martínez, la fiancée de Néstor de la Portilla.

Tengan todas un día feliz.

EN MONSERRAT

La fiesta del domingo.

El Club Asturiano de Matanzas, celebró el pasado día 10 de septiembre, una divertida fiesta cuyo programa no pude dar en mis «Matanceras» del domingo, por no haber llegado a mi hasta la misma mañana de ese día.

Un interesante programa que comprendía en sus números, una misa en la Ermita, un almuerzo después y por la tarde baile con la Orquesta de Aniceto Díaz, llevó a aquellas alturas incomparables al más selecto y numeroso público.

Después del sagrado oficio tuvo efecto la procesión de la Virgen de Covadonga, a cuya imagen acompañaron en su peregrinación las personalidades más salientes de la Colonia española matancera.

En largas y bien presentadas mesas se sirvió a la una el almuerzo, en que como plato principal figuraba fabada asturiana, rociada con esa sidra astur, que es el champagne de España.

Con las autoridades locales ocuparon sitios en la mesa presidencial: el Presidente del Club Asturiano y otras distinguidas personalidades matanceras.

Después, hasta bien entrada la noche, se bailó en el Salón José María Pérez, ofreciendo la insuperable Orquesta del maestro Aniceto Díaz un programa en que alternaban con los danzonetes, los foxes y las danzas, esos pasodobles españoles, tan grabosos, tan gal'ardos, tan marciales.

Un almuerzo en el Tennis que presidían el Presidente del Liceo, doctor Antonio J. Font Tió y el del Club de Leones, José Manuel Martínez, en el que tuvimos de sobremesa al Jefe Militar del Distrito, teniente coronel Manolo Benítez y su bellísima esposa Lolita Ochoa, me privó de asistir a ese ágape en Montserrat, para el que recibí la más galante invitación.

Mi enhorabuena al Club Asturiano por la brillantez de esos actos celebrados el pasado domingo en Montserrat, por el que tanto se desvive mi buen amigo José M. Cubrías, que como el cronista, no pierde la esperanza de ver convertida aquella poética meseta en el sitio obligado de reunión, de cuantos visitan nuestra ciudad de San Antonio a Maisí.

LOS ESPOSOS BENITEZ-OCHOA

Ya en Matanzas.

En un elegante apartament del Gran Hotel París, están instalados desde la tarde del pasado sábado, el nuevo Jefe Militar del Distrito, teniente coronel Benítez y su distinguida y bella esposa, la alta dama Lolita Ochoa.

Los acompañan sus hijos Pucha y Manolito, que con ellos vienen ya a convivir entre nosotros.

La personal atracción de ese joven matrimonio, su gran mundanidad, su exquisito savoir faire, harán que bien pronto la sociedad matancera aquilate en ellos a las dos recias columnas que para cuanto signifique auge y progreso de la Yucayo hemos de tener en los esposos Benítez-Ochoa.

Animados de los mejores deseos, dispuestos a confraternizar con quienes desde ahora hemos de ser sus amigos, el teniente coronel Benítez y su señora—espíritus francos, abiertos a toda gentileza—estamos seguros que en muy corto espacio de tiempo han de hacerse querer y han de hacerse estimar de cuantos frecuenten su trato.

Su presencia en el Tennis, la tarde del domingo dejó marcada ya la favorable impresión que un grupo de nuestra gentry que allí reuníase en petit commitee, causaron el joven oficial y su elegantísima y gentil compañera.

El cronista se complace en saludar muy cumplidamente a los esposos Benítez-Ochoa.

Sean bienvenidos.

DALIA IÑIGUEZ

En Sauto.

Los Amigos de la Cultura Cubana, la institución matancera que preside con sus entusiasmos la señorita Hortensia Lamar y del Monte, nos tiene anunciada para la mañana del diecisiete de septiembre, la presentación en el palco escénico del magno coliseo de la Plazuela de Estarada de la excelsa recitadora con cuyo nombre encabezamos esta nota.

Para cuantos hemos aplaudido ya a nuestra superada Singerman, la visita de Dalia Iñiguez el próximo domingo es promesa de unas horas de inefable deleite, por que a más de la artista admiraremos en nuestra glosiosa compatriota, a la mujer que triunfando en toda la América, ha paseado el nombre de Cuba entre laureles y homenajes que tan beneficiosamente han repercutido en nuestra pequeña Isla antillana.

Más que todas las Embajadas diplomáticas que nuestra República sostiene en el extranjero, el arte de Dalia Iñiguez, ha sabido vincularnos y ha sabido prestigiarnos en cada país en que ha puesto su divina planta, porque su alma gigante y su espíritu superior, han sido flores que ha sembrado Cuba en el corazón de esas civilizaciones.

La Sra. Vda. de Linares

Clara Luz Domínguez.

Dió ayer por terminada su estancia en la Playa Azul, la alta dama que con su nieta la gentilísima Josefina Resach, ha sido huésped del hotel Torres, durante la pasada season.

Vuelve a su señorial residencia de la calle 23 en el Vedado, la señora Domínguez de Linares, a la que tuve el gusto de saludar el lunes, a su paso por nuestra ciudad.

Algo más agregaré a esta nota con relación a esa familia del que fué uno de los más destacados financieros de Matanzas, aquel inolvidable don Julián Linares y que para fines del presente año serán señalados los esponsales de la adorable Josefina Resach, con el apuesto y cumplido joven cardenense Humberto Torres.

Operado

El doctor Mario Haedo.

Urgentemente fué sometido el pasado sábado a la operación de la apendicitis el joven legislador matancero que disfruta de tan alto aprecio en todos nuestros círculos.

Caso delicadísimo en extremo.

Pero que felizmente ha sido resuelto con dicha intervención quirúrgica de la cual convalece ya en franco período de restablecimiento el doctor Haedo.

Muy visitado se ve el distinguido enfermo por las numerosísimas relaciones con que cuenta en nuestra sociedad.

Antonieta Escolá

Regresa al Norte.

Para continuar sus estudios en el gran plantel educacional del Estado de Virginia donde completa su educación, embarcó ayer con dirección a la vecina República hermana la bellísima mademoiselle, que es hija de mi buen amigo Jaime Escolá, vinculado estrechamente a esa importante firma matancera que ha dado a Cuba el famoso Ron Yucayo.

La señorita Escolá, prototipo de la gentileza, figulina de irresistibles encantos, se ha visto durante los meses que ha permanecido en Matanzas, junto a sus familiares, objeto de los mayores halagos y de las más sinceras pruebas de simpatías.

Para esa linda viajera, traza hoy la pluma del Cronista su más cordial despedida.

Au revoir charmante.

La última nota

Para decir que el viernes quince, según se nos participa en atenta comunicación abrirá sus puertas al público la nueva institución bancaria denominada «Banca Núñez», la que tendrá por administrador al señor Maximiliano Zincke y Rubine.

En el edificio de la calle de Independencia y Ayuntamiento, que es hoy propiedad de la firma Casas Rabelo, queda instalada esa institución de crédito a la que deseámosle los mayores éxitos.

Manolo JARQUIN.

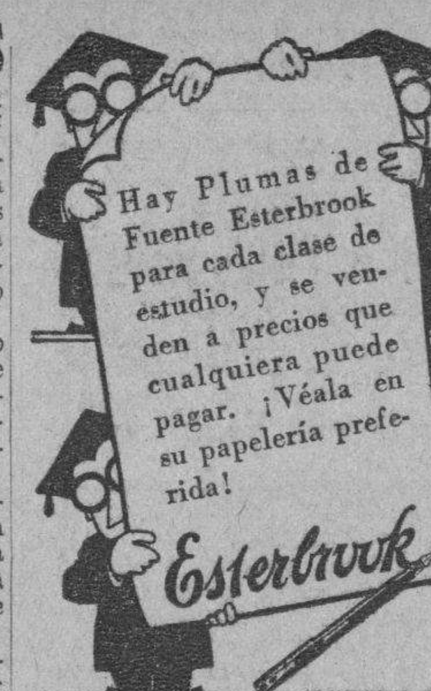

REGALOS DE DISTINCION
CINE Y 100 VISTAS DE LA FERIA 70 CTS.
LA FERIA MUNDIAL
OBISPO 359
VANITIES Y CIGARRERAS CON ALEGORIAS DE LA FERIA

¿Lo torturan sus Riñones? pues "Métalos en cintura."

¿Lo torturan y atormentan sus riñones? ¿Le duelen si está de pié y si está sentado también le duelen? ¿Se han salido de sus casillas? Pues "métalos en cintura" con la ayuda del Dr. Becker y de sus famosas pastillas para los Riñones y Vejiga. Estas pastillas hace ya 27 años que las toman los habitantes de las 3 Américas para combatir dolores de espalda y cintura, irri tacion en la vejiga, reumatismo, exceso de ácido úrico y otros males. Los riñones tienen que eliminar todos los días una cantidad de impurezas, igual que los intestinos eliminan otros desperdicios y si dejan de hacerlo se quebranta la salud. Son muchas las causas de las enfermedades de los riñones: Los trabajos rudos y pesados; los quehaceres domésticos; el uso de licores; las consecuencias de enfermedades secretas, los embarazos y los partos, etc. Pero no importa cual sea la causa, si sus riñones no funcionan como antes, "métalos en cintura" tomando las Pastillas del Dr. Becker. Por algo es que su fama aumenta cada día.

MEDICOS DEL CONSEJO NACIONAL DE TUBERCULOSIS VISITARON LA CAPITAL PINAREÑA, REALIZANDO EN ELLA NOTABLES OPERACIONES. FUERON AGASAJADOS

El viernes próximo pasado día 8 visitaron nuestra capital pinareña distinguidos miembros del Consejo Nacional de Tuberculosis, filial del Consejo Corporativo de Sanidad, Educación y Beneficencia.

Comisionados por su disinguido presidente el coronel Demetrio Despaigne, llegaron a esta ciudad a las 10 a. m. los doctores Reinaldo Gómez Ortega, cirujano del sanatorio La Esperanza y Nicasio Cárdenas Calvo, médico del mismo, acompañados de la señorita María T. Rebollar y Berta Armera, enfermera y dibujante, del Centro Benéfico sanatorial antes mencionado; acto seguido se trasladaron al dispensario «Antonio A. Rubio» donde fueron recibidos por el director, médicos y demás personal; más tarde se trasladaron al hospital civil «Raimundo Menocal».

Ya situados en dicho hospital procedieron a realizarse varias operaciones de Neumolisis intrapeural u operación de Jacobeuas, motivo fundamental de su visita, en varios enfermos afectados de tuberculosis pulmonar, y los cuales se encuentran recluídos en aquel centrol, en las salas destinadas a Tisicología, donde tan bien son atendidos por los médicos del Consejo de Tuberculosis. Las operaciones se realizaron con brillante maestría por el doctor Gómez Ortega y su auxiliar doctor Cárdenas.

No podemos dejar por alto el hecho de las facilidades y atenciones que para nuestros visitantes tuvo el director del hospital, cirujano León Cuervo Rubio, quien prestó todo lo que a su alcance estaba vara que las intervenciones realizadas por nuestros compañeros visitantes, fueran ejecutadas por la mayor comodidad.

Terminadas las labores científicas fueron invitados a un almuerzo en el hotel Ricardo por los doctores Pedro González Batlle, salutario Camacho y Elpidio Barrial Quintero, médicos del Dispensario Antituberculoso de esta ciudad, y al que asistió también el doctor León Cuervo.

En altas horas de la tarde, cumplida su misión, y satisfechos de las atenciones que para con ellos tuvieron los pinareños, regresaron a la capital habanera.

Debemos mencionar una vez más y aprovechando la visita de estos galenos a Pinar del Río, la labor maravillosa y el esfuerzo gigantesco que realiza día a día el Consejo Nacional de Tuberculosis, con sus dispensarios, creches, preventorios, hospitales y sanatorios; así como con su campaña de divulgación, su labor social y su próximo seguro contra la tuberculosis para hacer disminuir hasta desaparecer, estragos inmensos que en el pueblo cubano ocasiona la terrible peste blanca.

Guillermo Rodríguez,
Corresponsal.

MENOR DESAPARECIDO

Eusebia Soriano Ruiz, vecina de Salud 358, denunció a la policía la desaparición de su hijo Wilfredo Romero Soriano, de 11 años de edad. Teme le pueda haber ocurrido alguna desgracia.

MENOR INTOXICADA

Al ingerir fósforo industrial en su domicilio, se ocasionó graves síntomas de intoxicación, la menor Bertha Miró Valdés, de 2 años de edad y vecina del Reparto El Moro.

Haga esto si se siente NERVIOSA

No tome medicinas que desconoce o dan sólo alivio temporal si lo que necesita es un buen tónico del sistema como el Compuesto Vegetal de Lydia E. Pinkham, acreditado desde hace muchos años, *hecho*, especialmente para la mujer, de saludables hierbas y raíces.

Deje que el Compuesto Vegetal de Lydia E. Pinkham ayude a darle una mayor resistencia del organismo, y así contribuya a calmar la excitación nerviosa, a disminuir el malestar que originan los desarreglos orgánicos de la mujer, y haga su vida más grata.

Desde hace más de sesenta años se dice entre las mujeres que tomando el Compuesto Vegetal de Lydia E. Pinkham. Más de un millón de consumidoras han escrito alabando sus magníficos beneficios. ¡DEBE SER BUENO!

IMPORTANTE. No existe substituto del Compuesto Vegetal de Lydia E. Pinkham. No se deje engañar con imitaciones. Obtenga el legítimo y original.

EL ALCOHOL DE LAS FAMILIAS
ALCO ELITE
UN PRODUCTO - ARECHABALA

CRONICA HABANERA

DE DIAS

Entre plácemes y felicitaciones pasará hoy la fecha de su santo la encantadora señorita Miriam Pedro y Goizueta, que brilla en nuestra juventud elegante.

Reciba nuestro saludo.

PROXIMA BODA. — El próximo día 15, contraerán matrimonio la encantadora señorita Noemí Ballate y Fonseca y el atento joven Bernabé Peña y Gancedo.

Tan simpática ceremonia se verificará en la residencia de la familia de la novia, en la mayor intimidad, debido al luto reciente que guarda.

Serán padrinos la señora Joaquina Fonseca viuda de Ballete, madre de la novia y el señor Antonio Peña, padre del novio

LA FESTIVIDAD DE HOY.—Gran festividad religiosa la de hoy, el Dulce Nombre de María.

Para las damas de la sociedad habanera que en gran número celebran su santo en esta fecha hay en «El Clavel», el gran jardín de los hermanos Armand, las más lindas y finas flores.

Orquídeas, hortensias, rosas, azucenas de colores, gladiolos, dalias, etc.

Las flores constituyen siempre un regalo de gusto, pero mucho más si el regalo va avalorado con la etiqueta de «El Clavel», sello de distinción y garantía de exquisitez y buen tono.

FUERA DE LA HABANA.—En la iglesia parroquial de la ciudad de Sagua la Grande, contrajeron matrimonio en la mañana del pasado día 8, la bellísima señorita Esther M. Castillo Carneado y el caballeroso señor Tomás Pazos Pérez, muy bien relacionado en el comercio local.

Desde el decano de los grandes jardines habaneros, esto es, desde «El Fénix», el afamado jardín del paseo de Carlos III, llegó a manos de la novia, como un valioso regalo de la distinguida señora Aurora Embade de Páramo, el ramo nupcial.

Era un lindísimo modelo de pompones y tuberosas que llamaba la atención por su «chic» y su originalidad.

Padrinos de la solemne ceremonia, fueron la estimada dama Isabel Pérez viuda de Pazos, madre del novio, y el señor José Castillo Mención, padre de la novia.

Testigos por ella, los señores José Embade Neyra, doctor Juan Manuel Coello, Leandro Pérez, Tirso González, Amado Gallol e Isidro Palacios.

Por el novio, el doctor Ernesto González y los señores Rafael Huergo, Arturo Pérez, Gustavo Alvaré, Rafael Pino y Arturo Garay.

Hacemos llegar nuestra felicitación a los enamorados cónyuges.

SANS SOUCI.—Noches deseadas son siempre las de Sans Souci, en donde se reúne lo más selecto de la sociedad habanera.

El sábado, entre el placer del baile, transcurrió alegremente la fiesta favorita de Sans Souci.

En el show se presentó una artista española, Malena Toledo, que cantó dos números con mucha gracia. La pareja Luana Alcañiz y Juan Puerta, se hizo aplaudir en sus bailes españoles y los populares Elpidio y Margot bailaron dos números de rumba y son.

La orquesta Palau alternó con el septeto Cauto, cuyo director, Bienvenido León, cantó una canción criolla durante el show.

Citaremos los parties:

El Encargado de Negocios de Chile, señor Camilo Riccio en unión de su gentil esposa Anita Alonso, tenían invitados al Ministro de Chile en París, de paso en la Habana, señor Gabriel González y señora, y al Consejero de la Legación de Chile en Venezuela, señor Higinio González y señora. Estos distinguidos diplomáticos llegaron a bordo del «Orbita».

El Ministro de la Argentina, señor Víctor Lazcano y su distinguida esposa en otra mesita con el Ministro del Perú, señor Juan de Osma.

El doctor Joaquín Meyer y su bella esposa Alicia Pedroso, en otra mesa con dos parepas: Bebita Lasa y Dr. Carlos Blanco y Armandina Cuervo y Carlos Dufau y Zayas.

En otra mesa el señor José Gómez Mena y su gentil señora Elizarda Sampedro, con numerosos invitados

El doctor Raúl Maestri y señora Gloria Juarrero, con estas parejitas: Cecile Fernández y Ricardo Suárez Lolita Gutiérrez y Mario de Armas, Alina Johnson y Pancho Juarrero y Alicia Valiente y Gustavo Tomeu.

El señor Junior Hernández y su bella esposa Ofelia Aixalá con dos parejitas: Lydia Bustillo y Jorge Alzugaray y Fufily Olmo y Mario Vandama.

La señora Mercedes Díaz de Peláez en un party con dos parejitas: Alicia Peláez y Pedro Mena y Moné Roque y Jorge Mena.

El doctor Gonzalo Alvarado y su señora Herminia Dolz, chaperoneaban a estas dos parejitas: Olga Alvarado y Enrique Sardiñas y Mercedes Puig Miyar y Dr. José Agustín Argüelles.

Cinco parejitas formando otro party: Raquel Loynaz y Antonio Falcón Olga Rodríguez Beneján y Jorge Betancourt, Elena Couce y Ramón Somoano, Margarita Antiga y Dr. Enrique Rodríguez Beneján y Margot Rodríguez Beneján y Billy Skinving

En una mesita tres parejitas:

Adriana Maduro
y Enrique de Cárdenas,
Rosita Barraqué
y Gerardo Smith,
Loly Chabau
y Luis Douglas.

La señora Eloisa C. viuda de Morales, chaperoneaba este party de parejitas: Estelita Coello y Alberto Castaño, Ofelia Fernández Mira y Sergio Masjuan, Thais Pujol y Felipe Lizaman Jr., Silvia Medina y Cecil Goudie, Celia Lizama y Miguel Dufau, Alicia Lizama y John Johnson y Ofelita Tur y Conqui del Junco.

La bella dama Luisa Laborde de Estrada, con dos parejas: Olga Fonts y Rafael Cabrera y Silvia Estrada y Pillo Morales.

Una parejita: Adriana Moenck y Héctor Recio, con la señorita María Luisa Moenck.

Con el señor Juan Joaquín Otero y su interesante esposa Modesta Armas, estaban los esposos Ignacio Battle y Leopoldina de Battle, matrimonio de Santiago de Cuba.

Cuatro parejitas formando otro party: Georgette García Montes y Jorge Casanova, Esther María Portas y Jorge Echarte, Margarita de la Guardia y Amado Grabiel, Jr. y Teresa García Montes y Juan Antonio Estévez, Jr.

La señora Marietta Aballí viuda de Simpson, en una mesita con su linda hija María y el joven Bernardo Navarro.

El doctor Roberto Pedroso y su señora Beba Pujals, en una mesita con el señor Carlos Tovar y señora Adela L. de Tovar, el doctor Mario Orbiz y señora Chicha R. de Orbiz y la señorita Laura de Solo con el joven Frank Canosa.

En una mesa se destacaba la popular artista argentina Mercedes Simone, con el crítico teatral de «El País», señor Ramón Becali y señora y el señor Francois Baguer y señora Nena Pessino.

Las señoras de Sabourin y de Pelegrín, en otra mesa con dos parejas: Sophie López del Castillo y Jorge Estévez y Georgina Pelegrín y Jimmy Fenton.

El doctor Alfredo Mc Donald y su señora Ada Mouriño con estas parejitas: Lalita Salazar y Arturo Mc Donald, Josefina Delgado y Miguel Miquel y Gloria Garmendia y Rafael de Cárdenas.

Dos parejitas en una mesita: Lolín Hernández y Frank Senior y Elena Alvaré y Pepe Almagro.

Con la señora Adelina Manduley de Llanos, se reunían estas dos parejitas: Alicia y Sarita Llanos y los jóvenes Bebo Alvarez y Enrique Blanco.

Un matrimonio tan estimado como Charles A. Simpson y Blanquita Urbach, en otra mesa, con el joven Gabriel Prats Jr. y su gentil señora Chacha Ortiz y la encantadora Yolanda Simpson y el joven Arturo Mangas.

Un party de parejas: Cristina Crespo y Salvador Figueras, Consuelito Grau y Calixto Subirats, Marta Arias y Fernando Varona, Aida Porro y Manolo Crespo, Josefina Flores Estrada y Berny Wolf y Gloria Cancio y Carlos César Antonetti.

El señor Joaquín Aristigueta, y su señora Leonor Soliño con la señora María Luisa Gómez Mena y el señor Alejo Carpentier, periodista cubano que ha llegado de París.

La señora Hortensia Márquez de Arroyo, con estas parejas: Lilian de Cárdenas y Antonio Gallarreta, Lolita López y Manolo Entrialgo, Alicia Arroyo y Aquilino Entrialgo, Jr. y Nena Arroyo y Oscar Martínez Conill.

En otra mesa estaban estas parejas: Leticia Fernández y Calixto Subirats, Olga Pujadas y Luis Trapaga, Angelina Beriguistain y Augusto Madrigal Jr., Estela García y Diego Trinidad Jr., y Mariela Pujadas y Mayito Madrigal.

Los esposos Amancio González Jr., y Gustavo F. de González, con las señoritas Silvia Fernández Arrojo, y los jóvenes Alfredo Forns, Antonio Avila y Francisco Padrón.

El señor Carlos Todd y señora Adelaida Buchanan con Miss Dorothy Stauber y el joven Dixon Donnelly.

En otra mesa estas parejas: Cuquita Martínez y Claudio Ramírez Jr. Nena Hidalgo y Pepe Pons, Charo de la Torriente y Roberto Luzarraga.

El señor José Cidre, en una mesa con Miss C. Winder y Miss E. C. Connor, dos señoritas inglesas llegadas en el «Orbita».

El señor Juan Montagú y señora Graciela R. de Montagú con el doctor Teobaldo Cuervo y señora Carolina Janssens, con la señorita Zoila de la Rionda y Guillermo Fischer.

La señora Lolita T. de Candia con su hija María Elena y el joven Pedro Segrera.

En otra mesa aparecían reunidas estas dos parejas: Angelita Saenz y Jesús Mier y Sara Rodríguez Cásares y C. Fuentes.

El señor Carlos López y señora con el Ing. Lorenzo Capote y señora.

Otro party del joven José H. Kates y señora Mildred Breenberg.

ONOMASTICO. — Un distinguido profesional, el doctor Jacinto F. Carreras, celebró ayer su onomástico.

Con tal motivo recibió muchas felicitaciones, a las que unimos la nuestra.

INTERINO.

Toda MUJER que usa el legítimo VAGINAX no admite otro lavado. VAGINAX nunca falla. En boticas.

Hoy es la festividad del

Dulce Nombre de María

Siendo este el día más popular de todo el santoral femenino, con toda seguridad Vd. cuenta entre sus familiares y amistades con una o más Marías a las cuales debe felicitar.

Para esta oportunidad deseamos recordarle que nuestros exquisitos

Cakes Wardway

constituyen un regalo económico y distinguido, que con toda seguridad ha de ser recibido con agrado por las festejadas.

El surtido completo de estos deliciosos Cakes se encontrará a la venta en todas nuestras tiendas de "Cash & Carry".

Cremería de Ward — Nuestro Nombre Es Su Garantía

En Alemania consideran inminente la caída de Varsovia, cuyos ejércitos se hallan entre las tenazas germanas

La prensa del Reich habla de la «gran batalla» que se está librando por la posesión de Varsovia; pero no expresa el número de bajas que ha ocasionado ya la citada contienda

BERLIN, sept. 11. (AP).—La caída de Varsovia se considera inminente en esta capital, donde se dice que los polacos, que se encuentran encerrados entre las famosas quijadas de las tenazas germanas, están luchando desesperadamente.

El completo aniquilamiento del ejército polaco se predice en los comunicados alemanes. Estas declaraciones oficiales siguen mencionando el hecho de que los polacos «hacen una tenaz resistencia».

Las noticias militares informan que el puente sobre el Vístula entre Varsovia y la selva de Modlin—18 millas al noroeste de Varsovia—se encuentra bajo el fuego de la artillería. En varios lugares entre Radom, a 60 millas al sur de Varsovia, y la capital, los soldados polacos han sido cogidos entre las quijadas de la tenaza alemana.

No se han publicado cifras acerca de las bajas que se han registrado durante la lucha dramática por la capital polaca. Los titulares de los periódicos hablan de «una gran batalla» ante Varsovia.

Como indicación de la importancia que se concede a la lucha polaca el periódico «Voelkischer Beobachter», por vez primera desde que comenzó la guerra, dice que «la gran batalla de Polonia se acerca a su clímax».

Dan cuenta también las informaciones de que las tropas avanzan desde la Prusia Oriental y han tomado a Lohza, a 80 millas al Norte y Este de Varsovia, abriéndose paso por el río Narew en Wizna.

Otra sección del teatro de la guerra, donde los alemanes también señalan éxitos, está en el Oeste de Polonia. Allí la ciudad de Poznan, capital de la provincia del mismo nombre, está a punto de caer en poder de los germanos.

Los anunciados éxitos del ejército en el Sur ha causado gran regocigo en Wilhelsmtrasse. El ejército alemán está en Jaroslaw, sobre el río San, y en centros bien informados se dice que se encuentran en la frontera de la Ukrania polaca, en el sudoeste.

Los alemanes están seguros que no habrá franco-tiradores en esa área, como los ha habido en otras partes de Polonia. Por el contrario, esperan que los ukranianos recibirán con los brazos abiertos a los soldados alemanes.

El puerto polaco de Gdynia se encuentra aún en manos de los polacos. No se sabe cuánto tiempo seguirá en su poder. La resistencia de esas fuerzas ha impedido a los alemanes ganar completo dominio del Corredor.

En el frente occidental reina una terrible calma. Los funcionarios del Wilhelmstrasse dicen que no tienen conocimiento de más actividades militares que pequeñas escaramuzas.

También mencionan los esfuerzos de los aviadores franceses por bombardear el aeródromo de Saarbrueken, de donde los alemanes se habían retirado, agregando que fueron derribados tres aviones galos.

Cuando los representantes de la prensa pidieron más informes, se les contestó: «Ustedes pueden decidir por sí mismos comparando nuestros comunicados con los franceses. Estamos seguros de que en la comparación verán que decimos la verdad».

Las personas allegadas al Ministerio de Estado ven en la preparación de la Gran Bretaña para una guerra de tres años o más no sólo una contestación a los ofrecimientos de paz del feldmarscal Goering, hechos el sábado último, sino también la demostración de que la Gran Bretaña se prepara para alargar la guerra.

Una persona autorizada llegó a decir que la Gran Bretaña alentó a Polonia simplemente como una excusa para ponerse al lado de ese país y sostener una guerra de dimensiones mundiales.

No ob stante la determinación oritánica, los sondeos de paz continúan. Se están haciendo especialmente a Francia, país del cual nada apetece Alemania.

En los centros informados, se dice que Polonia podría obtener una «paz decente» si «izara la bandera blanca de la rendición».

Esto presupone, sin embargo, que la Gran Bretaña y Francia también suspendan la guerra. Se admite libremente que Roma y Berlín, asociados al eje, están en contacto con respecto a la situación, lo cual indica a los observadores que el Primer Ministro Mussolini sigue sosteniendo la carga de gestionar la localización del conflicto.

Una inmediata reacción al plan de guerra inglés de tres años fué el anuncio, por inspirados comentadores, en sentido de que Alemania hará todo lo posible por impedir que los artículos declarados contrabando por la Gran Bretaña lleguen a esas islas.

«Lo que ellos tratan de restarnos—dijo un funcionario—trataremos a nuestra vez de impedir que llegue a Inglaterra».

Los submarinos, según se dice en un centro informado, hundirán a todo barco que intente llevar a Inglaterra artículos de los que figuran en la lista de contrabando publicada por ese país. Estos submarinos, se agrega, procederán siempre de acuerdo con las reglas internacionales.

HURTO DE UNA BICICLETA

A la policía denunció Miguel Llanes Guerra, vecino de Santa Clara 10, que del pasillo de su domicilio le hurtaron una bicicleta de su propiedad que apreció en la suma de 30 pesos.

Reelecto Casanova como presidente de la A. de Hacendados

El senador José Manuel Casanova, reelecto ayer por unanimidad Presidente de la Asociación Nacional de Hacendados.

En la junta general de miembros de la Asociación Nacional de Hacendados de Cuba, celebrada en las primeras horas de anoche, fué reelecto por unanimidad presidente de dicha Corporación el senador por Oriente señor José Manuel Casanova, como también los demás sobresalientes azucareros que figuraban en la única candidatura presentada a la asamblea.

El Comité Ejecutivo de la Asociación para el año social 1939-1940, lo componen los señores siguientes:

Por la Provincia de Pinar del Río.

Propietarios: José Manuel Casanova, Philip Rosenberg y Ramón J. Martínez. Suplentes: Jorge Alonso Patiño, Amado Q. Villamil y Manuel A. Balsinde.

Por la Provincia de la Habana.

Propietarios: José Gómez Mena, Manuel Aspuru y Armando R. de Blanck. Suplentes: Salvador Gómez Cintrón, Tomás Felipe Camacho y Francisco L. Rodríguez.

Por la Provincia de Matanzas.

Propietarios: Edward G. Miller, Arturo M. Mañas y Fernando J. Cancio. Suplentes: Pedro P. de la Cámara, Guillermo Alamilla y Jorge Barroso.

Por la Provincia de Santa Clara.

Propietarios: Jesús Azqueta, Rogelio Díaz Pardo y Angel Jiménez Ruiz. Suplentes: Marcelino García Beltrán, Norcott S. Henríquez y Juan Pedro Mora Oña.

Por la Provincia de Camagüey.

Propietarios: Vivian J. Gianelloni, Antonio G. de Mendoza y Aurelio Portuondo. Suplentes: Carlos F. Booth, Néstor G. de Mendoza y Alfonso Fanjul.

Por la Provincia de Oriente.

Propietarios: Walter W. Cchuyler, Elmo J. Miller y Francisco Bartés. Suplentes: Isidoro González, Jorge Hernández y Francisco de Pando.

Funcionarios.

Presidente, José Manuel Casanova; primer Vicepresidente, José Gómez Mena; Segundo Vicepresidente, Armando R. de Blanck; tercer Vicepresidente, Fernando J. Cancio; Tesorero, Angel Jiménez Ruiz; Secretario, Arturo M. Mañas; Vicetesorero, J. S. Fenton; Vicesecretario, José Barredo Sigler.

DIARIO DE LA MARINA felicita al senador Casanova y demás sobresalientes miembros de la Asociación y les desea todo género de éxitos en el desempeño de sus cargos.

Es muy peligrosa la emisión falsa de billetes de $10

Son sus caracteres bastante perfectos, haciéndose difícil su identificación al público

El secretario de Hacienda doctor Joaquín Ochotorena y el Tesorero General de la República señor Enrique Pedro, atendiendo a una petición urgente del Juez de Instrucción de la Primera Sección, designaron en la mañana de ayer para que se personaran en dicho Juzgado, a dos inspectores de la sección de la Moneda, con el fi nde que informen acerca de la falsificación de billetes americanos descubierta por la Policía Secreta, y de la cual hizo una cuantiosa ocupación en billetes de diez y de cinco pesos introducidos fraudulentamente en nuestro país.

Según informaron los peritos al Tesorero General, parece que se trata de una emisión con caracteres tan perfectos que se hac edificil su identificación para el público, por lo que resulta peligrosa para aquellas personas que no estén habituadas al manejo y conocimiento de los billetes americanos.

Con ese informe y los datos obtenidos por los periciales de la Tesorería, dará cuenta el Secretario de Hacienda al Departamento del Tesoro de los Estados Unidos de América, quien tiene al corriente a nuestro Gobierno de cuantas falsificaciones se descubren en aquella República, para impedir su circulación en el nuestro.

Comerciantes detenidos en Palma Soriano ayer

PALMA SORIANO, septiembre 11. DIARIO. Habana.—Han sido detenidos los comerciantes de esta ciudad señores Baldomero Casas, José Fong, Estéban Arza y Eugenio López, acusados de alterar el precio de los artículos de primera necesidad. Esos comerciantes han declarado que demostrarán que no han cometido ningún delito. RUIZ-ARIAS, corresponsal.

Use Resinol para esa molesta picazón

Sus ingredientes calmantes suprimen casi instantáneamente la comezón. Alivia el dolor y comienza en seguida a sanar. Inofensivo para el cutis más delicado e irritado, fácil y económico de aplicar. Todas las droguerías venden Ungüento Resinol. ¡Pruébelo!

Muestra gratis. Resinol, Dept. 55, Baltimore, Md.

M.E.C.D. 2016

ESTUDIA LA CANCILLERIA MEDIDAS PARA LA DEFENSA DE LAS EXPORTACIONES Y MANTENIMIENTO DE MERCADO

MERCANCIAS DECLARADAS DE CONTRABANDO EN LAS LISTAS DE LAS NACIONES EN GUERRA

El tabaco y el azúcar no figuran en las ya señaladas por la Gran Bretaña. Francia aún no ha hecho su declaración, pero lo hará en breve. Demorará en cambio la lista de Alemania

La Secretaría de Estado se ha visto obligada a estudiar las medidas adecuadas para defender las exportaciones del país y mantener—dentro del estado de neutralidad declarado por el Gobierno—los mercados naturales extranjeros, con vista a la situación anormal existente en Europa y la consecuente declaración de la lista de mercancías sujetas a contrabando marítimo.

Como quiera que la Cancillería cubana está decidida a defender los mercados cubanos y proteger debidamente a los exportadores nacionales, el doctor Miguel Angel Campa, Secretario del Ramo, ha dictado las órdenes del caso al Departamento de Consultoría para que se lleven a cabo los estudios preliminares de la situación comercial confrontada a raíz de la declaración de guerra en Europa.

Según notificación oficial del representante diplomático de la Gran Bretaña en la Habana, Excmo. Señor Herbert A. Grant Watson, dicha nación ha declarado ya su lista inicial de mercancías sujetas a contrabando estricto y al condicional. Los productos básicos de la riqueza de nuestra República—azúcar y tabaco—están excluídos de las prohibiciones del tráfico marítimo inglés. En caso contrario, y velando por los intereses nacionales, el Departamento de Estado, a nombre del Gobierno de la República, hubiera presentado su más formal protesta.

Se espera de un momento a otro la declaración de mercancías sujetas a contrabando, del Gobierno de Francia. La del Reich alemán, según impresiones recogidas por el repórter, demorará aún algún tiempo.

Defensa de los mercados cubanos, dentro del estado jurídico de neutralidad.

Como un detalle de interés, debe significarse que Estados Unidos de América es la única nación que tiene una ley propia de neutralidad. Cuba, al declarar su situación en el conflicto bélico existente, se basó en los convenios acordados en las distintas Conferencias Panamericanas, celebradas en los últimos años.

Según el criterio de los técnicos de la Cancillería, Cuba tendrá que desenvolver su neutralidad de acuerdo con los Convenios de La Haya, del año 1907, que tratan sobre los Derechos y Deberes de las potencias y personas neutrales en el mar, hacíndose también extensiva ahora al aire. Igualmente se registró la neutralidad cubana por la Convención de Neutralidad Marítima de la VI Conferencia Panamericana celebrada en la Habana en 1928. Pero la legislación más aplicable en estos casos es la comprendida en la «Declaración de Londres», del año 1909, que regula ampliamente todo el tráfico marítimo y clasifica las mercancías sujetas a contrabando, en caso de un estado de guerra.

Según dejamos dicho, el departamento de Estado estudiará las medidas propias para la defensa de los mercados cubanos dentro del estado jurídico de neutralidad, acordado por el Gobierno de Cuba y adoptará las medidas que al efecto sean recomendadas por los cuerpos técnicos a quienes se les ha encomendado esta difícil tarea de acoplar los intereses económicos de nuestro comercio internacional con los estrechos y terminantes términos de la neutralidad.

450 LOCUTORES SOLICITAN IR A LOS EXAMENES

Una inspección al vapor «Santa Clara». El tesorero de la Caja Postal al cargo

El señor Julián Fernández, activo tesorero de la Caja Postal de Ahorros, que en su honrada e inteligente actuación ha hecho posible que dicha Caja cuente actualmente con cerca de un millón de pesos, ha tomado nuevamente posesión de su cargo, ya restablecido de la enfermedad que lo tenía alejado de sus actividades en uso de licencia.

Nuevo servicio de giros telegráficos

A propuesta del Negociado de Giros Postales y Estadísticas, el señor Francisco Gómez, Secretario de Comunicaciones, ha dispuesto que sea establecido el servicio de giros telegráficos en las oficinas locales de Comunicaciones de Isabel Rubio, en Pinar del Río, así como en Falla, provincia de Camagüey.

Se comenzará a prestar el nuevo servicio en estas Oficinas a partir del día catorce de los corrientes.

Locutores que solicitan ser examinados

Han solicitado la correspondiente planilla en la Dirección de Radio de la Secretaría de Comunicaciones, para el examen de locutor de radio, unos cuatrocientos cincuenta aspirantes. Se está terminando por la Dirección de Cultura de la Secretaría de Educación, designada por Decreto Presidencial, la confección del temario que habrá de regir los referidos exámenes de locutores.

De acuerdo con el Decreto Presidencial que autoriza la reglamentación de la Academia de Comunicaciones, en lo sucesivo los aspirantes a locutores de radio tendrán que estudiar un curso de locutores en dicha Academia, al final del cual serán examinados por los profesores de la misma, sin lo cual no podrán obtener el título que los faculte para poder ejercer la nueva profesión.

Cumpliendo una disposición del Secretario de Comunicaciones, señor Francisco Gómez, inspectores del Negociado de Radiocomunicaciones de dicha Secretaría se personaron a bordo del vapor de pasajeros «Santa Clara», examinando el equipo radioreceptor de dicho buque, encontrándolo en perfectas condiciones de funcionamiento, así como todo su personal debidamente documentado.

La producción de pulpa de papel es una gran riqueza

Piden apoyo a Comercio para aprovechar el sobrante del bagazo de la caña de Cuba

Los técnicos azucareros señores Mario A. Mascaró y J. de la Roza, éste último inventor del «Digestor Continuo de la Roza», se entrevistaron con el Secretario de Comercio, para exponerle las posibilidades industriales que existen con el aprovechamiento del sobrante del bagazo en los ingenios de la República, para producir pulpa de papel y alpha-celulosa, dos productos que tienen un gran consumo en el mercado americano, sin estar sujetos a cuotas ni a cotizaciones fijas en el mercado, y los cuales tienen un precio superior al del azúcar.

El señor Mascaró, a la salida del despacho del doctor Buttari, informó a los periodistas que cualquier ingenio moderno de Cuba puede operar todo su proceso con el 85 por ciento de su bagazo; y el 15 por ciento de bagazo sobrante puede utilizarse como materia prima para esta nueva industria, siguiendo el proceso del ingeniero cubano J. de la Roza, con su equipo patentado del «Digestor Continuo de la Roza».

Los datos que se expresan a continuación dan idea de la importancia del aprovechamiento de la celulosa de la caña de azúcar, además del aprovechamiento de la sacarosa.

Celulosa del bagazo

La primera planta de esta índole, pero solamente para obtener pulpa de papel, se está instalando ya en el central «Toledo», en esta provincia.

El señor Mascaró, sugiere la instalación de una planta para aprovechar el bagazo, no solamente pulpa de papel, sino celulosa-alpha, en el central «Limones», que pertenece al Estado, creando así la iniciativa necesaria para fundar esta nueva industria derivada de la caña de azúcar.

La caña de azúcar ha sido hasta ahora y está destinada a ser por mucho más tiempo, la mayor fuente de riqueza de Cuba; pero ha pasado ya el día en que Cuba pueda existir extrayéndole un solo producto a la caña,— la sacarosa—, no aprovechando el otro, la celulosa.

La celulosa es una de las materias primas más útiles que existen hoy día.

La celulosa es una materia blanca y suave, obtenible purificando las fibras de cualquier planta del reino vegetal.

La celulosa ahora se obtiene principalmente del algodón y de los árboles; pero con la nueva técnica de hoy se puede obtener a un costo mucho más bajo del bagazo de la caña de azúcar.

La celulosa, incompletamente purificada, se utiliza en la producción de papel, cartón y productos análogos.

La celulosa purificada se utiliza en la producción de explosivos, rayón, seda artificial, lacas para pintar, películas fotográficas, papel transparente, papel fino, láminas plásticas para vidrios inastillables, compuestos plásticos para piezas de radio, de auto y piezas moldeadas, productos sanitarios absorbentes y otros productos de gran valor y consumo.

El consumo de celulosa es muy alto y está aumentando rápidamente en todas partes del mundo; según el Bureau de Comercio Extranjero y Doméstico de los Estados Unidos, los productos de la industria de papel y pasta de los Estados Unidos, tienen un valor anual de más de uno y medio billones de dólares, ($1.500.000,000.00, y los productos de la industria de celulosa purificada ascienten a casi dos billones de dólares ($2.000.000,000.00).

En 1938, los Estados Unidos consumieron más de 20.000,000 de toneladas de celulosa, de las cuales más de 6.000,000 de toneladas fueron importadas.

Si se comparan los dos productos de la caña de azúcar: la sacarosa y la celulosa, la celulosa tiene todas las ventajas de que carece la sacarosa.

La celulosa tiene mayor consumo que el azúcar—más de 50.000,000 de toneladas anualmente.

La celulosa tiene mayor valor que el azúcar—más de $3.500.000,000.00 de dólares anualmente.

La celulosa tiene menos costo de producción que el azúcar—menos de $30.00 por tonelada de celulosa.

Celulosa de bagazo

La celulosa no tiene impuestos en los Estados Unidos.—El azúcar tiene altos impuestos.

La celulosa no tiene restricción de producción.—El azúcar tiene más y más restricción cada día.

La celulosa no tiene restricción de exportación.—El azúcar tiene más y más restricción cada día.

La celulosa no tiene restricción de importación.—El azúcar tiene más y más restricción cada día.

La celulosa no se cotiza en bolsas de especulación.—El azúcar sufre por exceso de especulación.

La celulosa no tiene tiempo muerto, se produce todo el año.—El azúcar sufre más del 75 por ciento de tiempo muerto.

La industria de celulosa es la mayor industria en el Japón, en Italia, en el Canadá, en Suecia, en Noruega, en Finlandia, y es una de las mayores industrias en los Estados Unidos, en Inglaterra, en Francia, en Alemania y en Rusia.

Cuba, con la materia prima más barata y más inagotable que existe, el bagazo de la caña de azúcar, y con la técnica más avanzada que en ningún otro país, mediante el aparato «Digestor Continuo de la Roza», puede llegar a ser rápidamente una de las naciones más ricas del mundo, extrayéndole dos productos a la caña, en vez de uno la «sacarosa» y la «celulosa».

Para tratar un asunto oficial, se entrevistó en la mañana de hoy con el Secretario de Comercio, el señor Agustín Parlá, Inspector General de Aeropuertos.

El Jefe Local de Sanidad de la Habana informa al Secretario del ramo, sobre el mal estado de los mercados libres

Estima ese funcionario que dichos centros de abasto, debían multiplicarse si llenaran los fines para que fueron creados. Suspendida la recogida de basuras en el pueblo U. de Reyes

El problema de la higienización de los llamados «mercados libres» ha dado origen a diversos comentarios, ya que los vendedores afectados estiman sobrado drásticas las medidas adoptadas.

El doctor Sorondo desea que se sepa lo siguiente en relación con este problema:

«Numerosas han sido las quejas recibidas diariamente por el doctor Moya, Secretario del Ramo, las que obligaron a que se me pidiera un informe sobre el particular.

«Los «mercados libres» funcionan a tenor de un decreto presidencial y, por lo tanto, yo no puedo clausurarlos, como se dice. Lo único que he informado al Secretario es que no se ajustan al decreto que los creó que en su Art. II dice: «facilitando a los agricultores el transporte y la libre venta, a los particulares y a los establecimientos de los productos naturales de la agricultura o de las industrias agro-pecuarias que obtengan en las fincas que explotan, con el doble fin de abaratar la vida en los centros de población y estimular la producción».

«En esos mercados se venden pescados y carnes en las condiciones más antisanitarias imaginables; expuestos al sol en mesas sucias, sin refrigeración, llevados en carros y serones, como quiera, sufren contaminación y descomposición orgánica, que luego se traduce en enfermedades.

«Nosotros estamos empeñados en una campaña en pro del mejoramiento de la salud del pueblo, muy especialmente en lo referente a los alimentos. No hay un médico, no hay un sanitario, no hay una persona conocedora de los perjuicios que a la salud pública ocasionan los alimentos en mal estado que no se manifieste contraria a esos primitivos mercados.

«Velando por la salud pública estimo que en esos mercados no debe permitirse la venta de carnes y pescados en la forma en que ahora se realiza. Estimo, también, que los lugares donde funcionan son inadecuados y que deberían ser trasladados a otros que reunieran mejores condiciones. Creo que los «mercados libres» deberían multiplicarse si llenaran sus fines, expuestos en el artículo segundo del decreto presidencial que los creó, porque, en realidad, La Habana es una ciudad que marcha notablemente atrasada en materia de mercados.

Y continúa diciendo el Dr. Sorondo: «Nuestra labor sanitaria no va contra los «mercados», puesto que venimos laborando intensamente por mejorar el del Polvorín y el Unico, como podrá apreciarlo cualquiera. Por lo menos, no está en mi ánimo perjudicar a nadie: me he concretado a dar un informe conforme con mi condición y los deberes, a veces duros, del cargo que desempeño. El Jefe de Sanidad, desgraciadamente, es el enemigo común: si permite que se cometan infracciones, se le critica públicamente; si trata de evitarlas, se le critica también.

«En este caso, me he concretado a salvar la responsabilidad, indicando lo que estimo justo y beneficioso para la salud pública, porque sostengo el ya tan conocido lema: «la salud pública es la suprema ley».

No le han remitido los planos y memorias

El Jefe de la Ayudantía del Ejército ha trasladado al Director de Sanidad un escrito del Alcalde Municipal de Santa María del Rosario en el que consigna que aquel ayuntamiento está dispuesto a realizar en el matadero municipal las obras necesarias, pero que no obstante haberlo solicitado con insistencia, la Secretaría de Sanidad no le ha enviado ni planos ni órdenes para transformar aquella industria de acuerdo con las disposiciones legales.

Suspendida la recogida de basuras

El Jefe local de Sanidad de Unión de Reyes ha comunicado a la superioridad haberse visto precisado a suspender el servicio de recogida de basuras por descomposición del único carro Iowa con que contaba.

El Director de Sanidad ha trasladado el anterior telegrama al Secretario del Ramo, para que resuelva.

Visita al garage y talleres

Sin previo aviso giró ayer una visita de inspección a los talleres y garage de la Secretaría de Sanidad, el doctor Moya, el que fué atendido por el jefe de aquéllos, señor Fernández Pellón y el segundo jefe, señor José María González.

El doctor Moya se interesó por la construcción de carros Iowa y pickers para los servicios de recogida de basuras, disponiendo se intensificara, ya que es necesario dotar de material rodante a la mayoría de las jefaturas de Sanidad.

El doctor Moya, posteriormente, recorrió otros departamentos, quedando satisfecho de la organización que se mantiene en los mismos.

Teme a la propagación de la parálisis infantil

El Jefe local de Sanidad de San Antonio de las Vegas se ha dirigido al Director del ramo, doctor Finlay, solicitando el envío urgente de petróleo y creolina para proceder a un total saneamiento de la población, con vista del número de atacados de poliomielitis anterior aguda epidémica (parálisis infantil) que se registra en Surgidero de Batabanó, muy próximo a aquel término.

Por la Jefatura de Material se le remitirán al citado funcionario los desinfectantes que solicita.

Nuevo caso de tifoidea

Se ha ordenado al Director del Hospital Las Animas que en la ambulancia del mismo sea trasladado a este centro benéfico el señor Lázaro Rodríguez, vecino de Batabanó, el cual viene padeciendo de fiebre tifoidea.

Comestibles ocupados

Inspectores domiciliarios, a las órdenes del Jefe local de La Habana, ocuparon en la dulcería «La Tomasita», situada en Florencia 58, Cerro, 180 libras de dulces en mal estado, así como una tambora de amoníaco que se utilizaba para la confección de los mismos; y otras dos tamboras de amoníaco en las establecidas en Línea y 12, Vedado, y Salud 260. Los dulces fueron petrolizados y arrojados al vertedero, trasladándose las actas levantadas a los jueces correccionales correspondientes.

10 casos de tifoidea en Rodas

A su regreso de Rodas y Cienfuegos el Director de Sanidad declaró que había comprobado la existencia en el primero de dichos pueblos de siete casos de fiebre tifoidea y tres en las fincas cercanas, por lo que con la cooperación del Inspector Biprovincial, doctor Billarbrilla, dictó las medidas oportunas para evitar la propagación del mal; y, respecto a Cienfuegos pudo comprobar la necesidad de obras públicas para garantizar la salud pública.

Sobre el resultado de esta visita del Dr. Finlay a Cienfuegos y Rodas, el Secretario de Sanidad, doctor Moya, dará cuenta al Jefe del Estado.

Código de la Familia

El Secretario de Sanidad ha recibido un informe del Cónsul de Cuba en Lyon, Francia, remitiendo, además, copia del decreto promulgado por aquel Gobierno instituyendo el nuevo Código de la Familia y Defensa de la Natalidad de dicho país.

Declaran con lugar la demanda de una compañía azucarera

Le deberá ser devuelta por el Estado la suma de $4,000 que le cobraron en demasía

Acaba de resolver la Sala de lo Contencioso-administrativo y de Leyes Especiales del Tribunal Supremo el recurso de casación establecido por la «Compañía Propietaria del Central Purtugalete, S. A.», contra sentencia de la Sala Segunda de lo Civil de la Audiencia, dictada en la demanda que siguiera dicha recurrente contra la Administración General del Estado, por la cual combatió la resolución del Director General de Rentas e Impuestos, que, a su vez declaró sin lugar la alzada por la repetida entidad entablada contra resolución del jefe de la Sección de Rentas Interiores en el expediente relativo a la liquidación practicada a los efectos del impuesto de derechos reales a la escritura número 151 de 8 de junio de 1826, ante el notario Joaquín M. Barraqué.

El Supremo, bajo la ponencia del Magistrado Carlos M. Piedra, declara con lugar el recurso de la citada entidad, que estuvo representada por el procurador José Toribio Bravo Quintanó, y dirigida por el doctor Jorge Navarrete, ambos del bufete Rosales-Gorrín-Mañas, y al declarar con lugar el recurso, revoca la sentencia del tribunal inferior; en su virtud, desestima la excepción de falta de acción que opuso el Fiscal a la demanda, en representación del Estado y declarando la repetida demanda con lugar, revoca la resolución combatida, y dispone, en su lugar, que los derechos reales de la escritura en cuestión, se cobren a base del cincuenta centésimas por ciento del valor obtenido por la Zona Fiscal en la comprobación realizada de los bienes a que aquella se refiere, y que se devuelva a la demandada la suma de $4,103.50, cobrado con exceso.

Los últimos juicios orales celebrados en la Audiencia

Contra Pedro Pérez, llamado «El Talabartero», por robo; Gerardo Martínez, por robo imperfecto; Félix Martín, por lesiones graves; y José Rafael Ortiz, por lesiones graves, también. Contra todos mantuvo el Fiscal la acusación.

Diversas penas interesadas por el Fiscal

El Ministerio Fiscal ha interesado las siguientes penas:

Para Mariano Ortiz Ramírez, tres años de prisión, por lesiones a Antonio Ramos, con el que sostuvo una reyerta, durante la cual le hizo saltar los incisivos superiores de un fuerte golpe en la cara con los puños; para Gonzalo Candal, (a) «El Jabao», por tráfico de drogas, seis años de prisión y multa de $500; cinco años, cuatro meses para Antonio Argudín del Valle, por robo; y por rapto, un año de prisión para cada uno de los procesados Eugenio Tolón y Francisco Alderete Adan.

ESTAN DEMORADOS LOS PAGOS POR MATERNIDAD OBRERA Y ELLO PROVOCA UNA PROTESTA

Ordenan investigar una denuncia de infracción de un pacto colectivo de trabajo. Una entidad patronal de Isla de Pinos firma el Contrato con sus obreros. Técnico cubano

Distintas organizaciones obreras han protestado ante la Delegación Provincial de Maternidad de La Habana, de que se demorara el pago de donativos a las esposas, obreras o compañeras de obreros.

Esta demora se debe a que la Junta Central de Maternidad ha distribuído los checks pertenecientes a esos elementos, cosa que ocasiona retrasos.

Antes lo hacía la Delegación Provincial los miércoles, jueves y viernes de cada semana, en las mismas oficinas anexo a la Secretaría del Trabajo.

En la protesta de los obreros se dice que los checks remitidos por la Junta Central a los domicilios de las interesadas no puedan ser cambiados si no se autentica la firma de la persona que lo cobra, cosa que realizada la Delegación Provincial por lo que ahora tienen que acudir ante el Secretario de la misma para su certificación es que ocasiona la demora.

Infracción del Contrato Colectivo

Ante la Secretaría del Trabajo ha denunciado el Sindicato del Metal y Similares que los patronos de la Casa Gaubeca, Ucelay y Compañía, de esta capital, han infringido la base novena del contrato colectivo de trabajo, suscrito entre la referida firma comercial y los representantes del Sindicato, ordenándose por el Director General del Trabajo la designación de un Delegado para comprobar los hechos denunciados.

Un cubano desea sustituir a un técnico extranjero

Ante el Negociado de Pactos y Convenios de la Secretaría del Trabajo ha acudido el señor Gabriel Rivero, exponiendo nos desea sustituir en la «Cuban Silk Mills», de esta ciudad, a un técnico extranjero que viene ocupando la plaza que el desea.

Gestionan que se celebre la conferencia del Trabajo

A pesar de la guerra europea continúa con toda actividad, los preparativos para la Conferencia del Trabajo de La Habana. El Gobierno cubano ha obtenido nuevos e importantes beneficios como consecuencia de las últimas gestiones practicadas. La subida de la plata, la rebaja de cinco mil pesos en la contribución de Cuba para los gastos de la Conferencia y otras ventajas logradas, representan una utilidad neta de cerca de diez mil pesos.

Bastará ahora con pagar once mil pesos, conforme a un Decreto-Ley de 1935, y depositar 25 mil pesos en un banco de La Habana a [illegible] de la Oficina Internacional del Trabajo, para asegurar la Conferencia de La Habana. Esos 25 mil pesos y muchos miles más se gastarán exclusivamente en Cuba.

El Presidente de la República visita a Portuondo Domenech

El Secretario del Trabajo continúa recluído en su residencia, debido a la afección hepática que viene padeciendo, aunque ha mejorado notablemente en las últimas 48 horas.

El doctor Portuondo Domenech, ha sido visitado por el Presidente de la República, Coronel Federico Laredo Bru, quien iba acompañado de su esposa señora Leonor Montes de Laredo, quienes se interesaron por el paciente, al igual que lo hizo ayer mismo el Secretario de Justicia, el Secretario de Sanidad, el Secretario de Agricultura y distintos representantes de la Provincia de Oriente.

Exigen el contrato colectivo los Vendedores

Ante el Director General del Trabajo doctor José Suárez Rivas, ha sido presentado un escrito por el Sindicato de Vendedores al Por Mayor reclamando el contrato colectivo de trabajo con la firma patronal Armour and Company.

Una entidad patronal de Isla de Pinos, firma el contrato

Actuando el Jefe del Negociado de Pactos y Convenios de la Secretaría del Trabajo, la entidad patronal «American Tungsteno Company», dedicada a la explotación de minas en Isla de Pinos, ha firmado el contrato colectivo de trabajo con los obreros que prestan servicios en la misma, quedando resulto el problema entre ambas.

PROTESTAN LOS EMPLEADOS DE COMUNICACIONES DEL PRECIO DE LOS ALIMENTOS

La Asociación de Empleados de Comunicaciones nos remite copia del acuerdo tomado por dicha sociedad en relación con la alteración de los precios a los artículos de primera necesidad, sin causas que lo justifique. He aquí el texto de dicha resolución:

«El alza injustificada en el precio de los artículos de primera necesidad, habida en estos últimos días, amenazando sumir en la más espantosa miseria al pueblo cubano, que en su casi totalidad depende de sueldos ya por demás reajustados, es motivo de que esta Asociación, compuesta por una parte de ese mismo pueblo, levante su voz de condenación para tales actividades especulativas, así como para expresar su aprobación a las plausibles medidas tomadas por el Gobierno tendientes a hacer que se restablezca el precio normal de los artículos de consumo popular». (firmado).—**Gonzalo E. Barnet**, presidente; **Eduardo Meléndez Wood**, secretario.

POR UNA LIBRA DE AZUCAR

Emma Ferreras Rodríguez, vecina de San Nicolás 408, denunció a la policía que Amable Riez Serra, dueño de la bodega situada en Amistad 458, le cobró cinco centavos por una libra de azúcar, contraviniendo con ello lo dispuesto por el Gobierno.

POR EQUIVOCACION

Al tomar equivocadamente un medicamento, se ocasionó una grave intoxicación la joven Elvira Alvarez Guzmán, de 22 años de edad, cuyo domicilio no hizo constar la policía en las actuaciones.

Descubierta otra estación de radio carente de permiso

Robaron 27 sacos de cemento. Al ser perseguido a tiros un individuo, es herido otro

MARIANAO, septiembre 11. DIARIO, Habana.—Amador López Zaldívar, de 24 años, vecino de Díaz, letra B, Buena Vista, fué asistido de una herida a sedal en el brazo izquierdo, de carácter menos grave, por el Dr. Galletti, en la Casa de Socorro. Declaró que estando conversando con su novia, Teófila Casanova Belén, de 22 años, y vecina de Tercera entre 10 y 12, en Buena Vista, tuvieron unas palabras y al intervenir el guarda jurado Toribio Madrigal, de servicio en los kioskos de la Playa, él salió corriendo, siendo perseguido por el guarda jurado quien le hizo varios disparos, alcanzándolo uno en el brazo y otro que le rozó la cabeza. Del caso levantó el atestado correspondiente el vigilante Cruz Hernández, de la Jefatura de Policía, dándole cuenta al Juez de Instrucción.

Descubren una planta clandestina de radio

Los inspectores de Comunicaciones Crucet y Montes, se personaron en la calle Avenida de la Paz y Almendares, domicilio de Enciso Seigler, ocupando una planta trasmisora de radio clandestina. Seigler declaró que esos aparatos se los había dado a guardar un tal Ricardo Mira, que actualmente se encuentra en el extranjero, pero que nunca la utilizó. Los inspectores ocuparon la planta, dándole cuenta a la Dirección de Radio de la Secretaría de Comunicaciones.

Le hurtaron 27 sacos de cemento a un oficial

En la Jefatura de Policía denunció Tomás Yinás Roel, suboficial del Ejército, que de una caseta que posee en terrenos del ferrocarril en el Country Club, le sustrajeron 27 sacos de cemento, ignorando quién pueda ser el autor.

Condenado por el Juez Correccional

El Dr. Sánchez Pessino, Juez Correccional, condenó hoy por el delito de rifa clandestina a 31 cuotas de 50 cts. a Guillermo Yero; por escándalo a 10 días a Paula Rodríguez Reyes, Pastora Robaina Mendoza, María A. Ruiz Camacho y Félix Acosta González; por estafa a 40 días a Miguel H. Valdés, y José Benítez Domínguez.

Le dió billetes a un amigo para vender y se los apropió

Ante el vigilante Evaristo Ramírez en la Segunda Estación de Policía denunció Saturnino Fernández Fernández, de 30 años, vecino de Quinta Avenida, en el Country Club, que le entregó a su socio de cuarto Juan Henríquez 80 fracciones del billete número 10,327, 40 del número 8,713 y 20 del número 2,917, correspondientes al sorteo de hoy. Juan Henríquez desapareció con los billetes, estimándose perjudicado en nueve pesos Saturnio Fernández.

No lo dejan entrar en su propia casa

Pablo Florentino Herrera Domínguez, de 40 años, vecino de Real 2, denunció que su esposa Isabel Ohaollorans Pérez, de 39 años y un tal Chano no lo dejan penetrar en su propia casa, siendo amenazado con un cuchillo por el Chano, no permitiéndole siquiera sacar sus pertenencias.

Rompieron la puerta de un kiosko

Los cacos rompieron la puerta del kiosko situado en Ave. de Toledo y Central, propiedad de Teodoro Suárez Gómez, de 34 años, vecino de Angeles 8, sustrayéndole varias fracciones de billetes del número 6,806 para el sorteo de mañana y mercancías por valor de $12.75. No tiene sospechas de persona alguna.

Tomó luz brillante una niña

Adolfina Morales Camejo, de 26 años, vecina de San Juan 6, condujo a la Casa de Socorro a su hija Irma González Morales, de un año de edad, la que fué asistida por el doctor Sardiñas de grave intoxicación. Declaró la madre que en un descuido, la niña ingirió luz brillante. Fué trasladado al Hospital Calixto García.—**A. Martínez**, Corresponsal.

Resolverá la Secretaría de O. P. el actual problema del agua que existe en el pueblo de Santa Cruz del S

Se han recibido seis camiones nuevos para la limpieza de las calles. Los obreros se interesan por la carretera de Camagüey a Nuevitas. Mal estado de numerosas alcantar

El ingeniero Rojas ha rendido un amplio informe al Secretario de O. P. del problema del agua en Santa Cruz del Sur, como resultado de la inspección que por orden del doctor La Riva hizo al Acueducto local. Hasta el presente el vecindario se abastece con el agua que generosamente le envía la empresa de los Ferrocarriles Consolidados de Cuba, por medio de sus carros tanques, cada tres días.

El agua del Acueducto es tomada de un río que se seca tres veces al año, y entonces tienen que recurrir hasta recoger el agua de las charcas. Se asegura en el informe que los filtros del Acueducto son deficientes, y se recomienda al Secretario, con carácter urgente la construcción de una represa, y la perforación de pozos para asegurar un caudal de agua potable, pues los terrenos se prestan para ello.

Recibidos seis camiones para el equipo de Limpieza de calles

Los ingenieros Gastón y García Vázquez han recibido, en representación de la Dirección General y de la Jefatura de la Ciudad, seis nuevos camiones, parte del equipo adquirido para reforzar el material del Departamento de Limpieza de [illegible] Hicieron constar en el acta [illegible] da que dichos camiones re[illegible] condiciones exigidas

Concedida una prórroga de [illegible] tos días

De acuerdo con lo solicitado [illegible] tas las razones expuestas, el [illegible] rio de O. P. ha concedido una [illegible] rroga de doscientos días al [illegible] tista de las obras de la carrete[illegible] Sabanilla a Unión de Reye[illegible] terminar los trabajos, de [illegible] con el proyecto.

Los obreros se interesan por la [illegible] rretera de Camagüey-Nuev[illegible]

La Hermandad Ferroviaria de [illegible] ba ha interesado de la Secreta[illegible] O. P. la continuación de los tra[illegible] de la carretera de Camagüey a [illegible] vitas, pasando por Minas. En [illegible] secuencia, la Superioridad ha [illegible] do a la Jefatura del Distrito [illegible] aquella provincia los detalles [illegible] pondientes.

Se toma nota del mal estado [illegible] muchas alcantarillas

En la Secretaría de O. P. se [illegible] tomando nota de los reportes [illegible] de las provincias acerca del [illegible] tado en que se hallan muchas [illegible] tarillas, que fueron dañadas [illegible] aguaceros torrencilaies de este [illegible] mos meses. Entre ellas figura [illegible] la ruta de Vista Hermosa al E[illegible] la que se halla en pésimas [illegible] ciones.

Siguen pidiendo la ejecución [illegible] obras de bacheo

Continúa recibiendo el [illegible] Jefe de la Ciudad, señor Pe[illegible] blo Cartañá, numerosas sol[illegible] de obras de bacheo en distintos [illegible] mos de nuestras calles y ave[illegible] Estas peticiones han sido tra[illegible] das al doctor La Riva, que labo[illegible] pró de la situación de los $8[illegible] consignados para bacheo por [illegible] acuerdo del Consejo de Secre[illegible]

El Presidente de la Asociación [illegible] cional de Contratistas del Estado [illegible] Obras Públicas

Ha estado a visitar al Secre[illegible] de O. P. el Presidente de la [illegible] ciación Nacional de Contratistas [illegible] Estado, señor Juan O-Naughton [illegible] ra tratar de distintas obras [illegible] provincia de la Habana. Por [illegible] trarse en Palacio el doctor la [illegible] no pudo verlo, siendo recibido [illegible] auxiliar de la Secretaría de D[illegible] cho, señor J. Saldises.

OTRO DETENIDO

Enrique Fernández Fernández [illegible] cino de San Anastasio 723, fué [illegible] nido en los momentos que en [illegible] tro de Arroyo y Cristina, trataba [illegible] vender un par de zapatos y un [illegible] tido, cuya procedencia no pudo [illegible] tificar.

Hoy, DULCE NOMBRE DE MARIA

Unos momentos y cualquier cantidad son tiempo y dinero suficientes para elegir en "El Encanto" los más delicados regalos.

¡Innumerables novedades le esperan en todos los departamentos!

Prestigie sus regalos con la etiqueta distinguida de El Encanto.

NUEVOS MODELOS DE ENTRETIEMPO

Modelo de glacé azul 7.50

Modelo de charol todo con adornos de faya 7.50

Nos es grato llamar la atención de nuestras distinguidas clientes sobre la nueva colección de zapatos que acabamos de presentar en el Cuarto Piso. Comprende una selección de exquisitos modelos de entretiempo, que llamarán poderosamente la atención por su elegancia y por su buen gusto.

Cuarto Piso.

Sandalia de charol con adornos de faya 7.50

El Encanto

Los precios justos son en El Encanto una norma inalterable. Y la calidad, la novedad y el buen gusto una tradición.

M.E.C.D. 2016

SECCION A

TELEFONOS:
Dirección M-2856
Jefe de Redacción M-1287
Sección de Sports M-7912

DIARIO DE LA MARINA

TELEFONOS:
Quejas M-7911
A. Clasificados. . M-7915

SECCION A

AÑO CVII — ACOGIDO A LA FRANQUICIA POSTAL — LA HABANA, MARTES, 12 DE SEPTIEMBRE DE 1939 — EL PERIODICO MAS ANTIGUO DE CUBA — PAGINA TRECE

LAS HORAS HONDAS DE ESPAÑA

La grandeza de España en el futuro.—Volney delante de Tiro.—Una gran profecía de Voltaire.

Es un libro que llama la atención. Aún no se presentó en la librería; aún no lo juzgó la prensa; aún son un puñadito de personas las que le conocen bien... Y el libro, sin embargo, ya es famoso en buen número de centros, y ya hace preguntar a cada paso:

—Y Vd. no lo leyó ya...?

Yo no, yo no lo leí... Sé que es de un excelente sacerdote, párroco de Ribadeo; sé que está escrito con arte; sé que tiene actualísimo interés... Los pocos ejemplares que aún existen de la copiosa edición, andan de mano en mano, ávidamente, suscitando emociones y disputas. Trata de las profecías que le anuncian a España el porvenir, este libro singuular, y él las da, las estudia, las comenta, marca las ya realizadas, y pronosticа claramente las que han de realizarse en el futuro...

Yo escribí de este tema aún hace poco, cuando la elección del Papa dio de actualidad las profecías. Siempre es inevitable, en este tema, el que suscite en el lector escéptico una sonrisilla irónica. No hay edificio, en el mundo, de mayor endeblez peligrosísima que el del escepticismo a todo trance. Para derrumbarse todo, en plena y estruendosa conmoción, no necesita un aludo: le basta una gotera nada más. Una cualquiera rendija por donde entre una vez un hilo de agua en que palpite positivamente lo sobrenatural bien definido, y todo el edificio se hace ruinas. Hay, pues, que cuidarlo mucho, y que taparle las grietas, y que vigilar las lluvias, y cuando se publica un cualquier libro sobre estas cosas tan hondas, hay, verbigracia, que exclamar así:

—Bah, bah, pero Vd. cree en eso...?

Yo digo por mi parte, ingenuamente:

—Ah, sí, yo creo en eso, ya ve usted...!

Creo, según condiciones. Conozco adonde llega en estos casos la simulación astuta, por mal de vanidad, o ponteria, o notoriedad, o lucro. En la historia se agrupan los ejemplos en fantástico montón. España misma conoció de varios, no obstante la vigilancia y a pesar del temor a las sanciones de las autoridades de la Iglesia. Es un «Obispo de Bona», en las notables cartas que se llaman «Cartas de Juan de la Sal», quien cuenta la bobada de un frailuco que se imaginaba santo... Cayó este frailuco enfermo, y anunció gravemente a sus devotos:

—Este domingo moriré a la una...

El domingo acudieron las beatas con velas encendidas en la mano y dolores ardientes en el alma. Ellas llenaron el templo, en tanto que los frailes infelices se juntaban en la celda donde el siervo de Dios iba a morir. Estaba el siervo de Dios con los brazos en cruz y boca arriba, en contemplación extática, esperando el momento decisivo. El reloj dió la una:

—Ahora...!

—Ahora...!

Ay, no, que no murió el pobre, y que dieron la una, al mismo tiempo varios relojes de la casa...! Tuvo que renunciar a la experiencia y tuvo que retirar la profecía. Hubo que decir así:

—Dios mío de mi alma, ya lo ves! Altísimos son tus juicios, ya te entiendo, y quieres en tu viña mi labor...! Cúmplase tu voluntad...!

No es ningún racionalista, es un amigo quien refiere el caso para ponerlo en ridículo. Voltaire refiere el de Stoffer, matemático famoso de principios del siglo XVI, que para el 1524 predijo un nuevo diluvio. Se llenó de pavor el universo, y hubo zotes de Alemania donde los propietarios malvendieron fecundísimas haciendas, para hacerse de barquitos que les sirvieran de arcas en el agua. Astrólo, Doctor de Tolosa, mandó a construir una para sí, y hubo familias de Italia que le imitaron también. Stoffer precisaba la catástrofe...

—Y cuándo será...?

—En enero...

Y en todo enero no llovió una gota...

Pero de mal profeta o mal astrónomo, no tuvo las consecuencias del cuerdo de Jerónimo Cardán, el falsario del siglo XVII que hizo lo que el frailuco susodicho, anunció también su fin... Era un hombre sombrío, este Jerónimo: él profetizó una vez:

—Para tal día, moriré sin falta...!

Y vió que no moría, y se mató...

No son las profecías de esta clase las que hacen serio este tema, y las que obligan a estudiarlo tanto... La profecía es cosa, por fortuna, que se comprueba indefectiblemente, llegado el plazo preciso de su realización o de su falla. Tiene una piedra de toque que fija sin remedio su valor, y fué esta piedra de toque la que indicó, por ejemplo, a confesar a Volney:

—Ah, sí, «se cumplió el oráculo...!» Era la profecía de Isaías sobre el coloso de Tiro, la que Volney denominaba así. Cuando Isaías la lanzó con ira, lo mismo que un anatema, era Tiro una espléndida ciudad. Todas las magnificencias que imaginaban entonces la Fenicia, en ella se condensaban en forma de riqueza y de poder. Sus naves llevaban púrpura y retornaban con oro, y de la magnitud de su comercio sacaba Tiro la opulencia máxima...

Isaías predijo íntegramente su plena destrucción, su ruina plena, su hundimiento total en la catástrofe, que de la gran ciudad haría un poblacho de míseros pescadores, que tendrían sus redes en las playas que fueran entonces verdadero emporio de contentación y de vida... Y fué en el poblacho de desgracia donde dijo Volney su confesión:

—Ah, sí, se cumplió el oráculo...! Le podemos creer; era seguro; tenía un «espíritu fuerte...»

Le pasaba lo mismo que a Volney, el de la historia de Stoffer. Stoffer no fué profeta, pero lo fué Voltaire, sin duda alguna. Fueron ya muchos los que en él notaron una profecía extraña, que incluyó en una carta a D'Alambert, fechada en 25 de febrero, año 58 de su siglo. Hablaba Voltaire en ella de los tremendos estragos que su filosofía negativa ocasionaba en el mundo, y dió una profecía en esta frase:

—Para dentro de veinte años, va a tener Dios qué hacer...!

Y fué verdad.

A los veinte años justos de esta fecha, el mismo 25 de febrero del año 78, Dios tuvo que hacer de firme: mató a Voltaire de un vómito de sangre...

Y en estas profecías creo yo.

C. CABAL.

UNA PODEROSA FLOTA COMBINADA FRANCO-BRITANICA ESTA RODEANDO AL PEÑON DE GIBRALTAR, QUE ADQUIERE DE NUEVO RELIEVE EXTRAORDINARIO

ESPAÑA HA PUESTO EN PRACTICA MEDIDAS IMPORTANTES CON EL OBJETO DE PODER SALVAGUARDAR SU NEUTRALIDAD

Los periódicos no pueden publicar los llamamientos a los extranjeros residentes para alistarse en filas

La prensa de Lima llama la atención del Gobierno del Perú respecto a los peligros que encierra la admisión de los refugiados españoles considerados indeseables

LIMA, Perú, Septiembre. Especial. El diario «La Crónica» publica un editorial en el que se ocupa del ingreso de refugiados españoles en varios países de la América Latina, manifestando que es necesario proceder con cautela antes de recibirlos, ya que muchos inmigrantes son elementos que han renegado de todo y que estando a las órdenes de una ideología desastrosa para el orden social nunca querrán convertirse en seres útiles y provechosos».

«El anuncio hecho hace poco de que el Presidente de la República de Chile señor Aguirre Cerda—dice textualmente «La Crónica»—, había solicitado el depósito de tres millones de pesos moneda nacional, como garantía de que los inmigrantes españoles que se acordara aceptar en la vecina nación no serían una carga pública para ella, suscitó el comentario de diversos órganos de la prensa continental.

«Naturalmente como manifestase el Jefe del Estado de Chile, el objeto era recibir a todos los individuos útiles, pero de ninguna manera a los elementos cuyas actividades profesionals dejarán qué desear, además de que pudieran convertirse en factores de competencia para los mismos chilenos. Porque en Chile como en muchos países de América la plétora de profesionalismo ya de por sí es un grave problema a resolver para que puedan llegar a complicarlo graduados extranjeros que no harían sino agudizar el mismo problema con todas sus consecuencias en la vida social».

«La Crónica» agrega: «En México, las autoridades han vistose en necesidad de guiar y controlar debidamente el ingreso de los refugiados.

«Se ha dicho que es de humanidad ayudarlos y ofrecerles albergue Pero los Estados no pueden ejercer una beneficencia que pueda convertirse en cualquier momento en cuchillo de dos filos. Hay inmigración necesaria y hay inmigración indeseable. Todos los hombres de trabajo, tranquilos, ordenados, sobrios, tienen abiertas las puertas del mundo para desarrollar su actividad y colaborar en el mejoramiento humano.

«Pero sería una locura sin remedio, ocurrencia nunca bien lamentada brindar hospitalidad a elementos que han renegado de todo y que estando a las órdenes de una ideología desastrosa para el orden social, nunca querrán convertirse en seres útiles y provechosos.

España guarda su neutralidad

MADRID, septiembre. Especial. — España, adhiriéndose a la más estricta neutralidad, ha reforzado sus medidas para reglamentar la prensa. Se ha prohibido a los periódicos que publiquen los avisos de los representantes diplomáticos de las naciones en guerra llamando a los voluntarios. Los barcos de guerra y los mercantes españoles han sido decorados con inmensas banderas nacionales para evitar errores. El ministerio de Aviación ha reorganizado las regiones militares aéreas del Cantábrico. Levante, las Canarias, las Baleares, Gibraltar, Africa y el Atlántico. Se ha creado la dirección de Industrias Navales con el objeto de comenzar el rearme. Las fronteras se mantienen abiertas, pero están fuertemente custodiadas.

ANTE EL NUEVO GOBIERNO

La juventud española y el testamento de los muertos por España

Bien. Ya tenemos ahí, listo para su difícil tarea, el nuevo Gobierno español. El Caudillo, por su voluntad y por su interpretación exacta de las necesidades de la Patria, haciendo uso de la suprema potestad de gobernar que en él reside, ha señalado los rumbos políticos de una nueva etapa, y ha elegido los hombres que cree más eficaces para llevar a término el primer gran programa de la paz y de la reconstrucción de España. ¿A qué han quedado reducidas las hablillas, calumniejas, murmuraciones, fantasías, simplezas e invenciones de que ha venido estando llena cierta Prensa europea durante las últimas semanas? Pero no callarán todavía, no callarán... Estamos oyendo a los pazguatos de dentro y a la canallería de fuera, preguntarse, entre cínicos y malintencionados: «¿Quién ha ganado en España? ¿Qué tendencias son las triunfantes? ¿Cuál de las distintas fuerzas se ha impuesto? ¿Para quién es el laurel?»

Según las disparatadas necedades que una parte del periodismo extranjero ha puesto en circulación, aquí estábamos viviendo sobre un volcán de enloquecidas disensiones, y nos hallábamos en riesgo de devorarnos mutuamente. Imperaba entre nosotros una especie de antropofagia política y los partidos—¿qué partidos?—pugnaban entre sí con técnicas de un desatado canibalismo.

Es cierto. Alguien ha ganado. Una gran fuerza ciñe el laurel. ¿Cuál es y qué significa esa fuerza?

Pueden los periodistas extranjeros decir, si quieren, que en España ha triunfado la Falange. Sí: la Falange Española Tradicionalista y de las J. O. N. S. En efecto, ha triunfado en toda la línea. Pero, ¿qué lleva en la entraña el falangismo triunfante?

Repetiré lo que otros muchos, y el Caudillo por encima de todos, han proclamado en diferentes ocasiones. El triunfo de la Falange no es otra cosa que la victoria de España, la victoria de la juventud de España, de la juventud combativa y combatiente, arrebatada por un extraordinario ímpetu de implacable españolidad. Es la victoria de los nuevos anhelos, cifrados en conseguir, a costa de los necesarios sacrificios, aunque éstos sean inmensos, la grandeza de la Patria; la victoria de la unidad indivisible de la tierra y de los hombres de España en lo religioso, en lo territorial, en la política y en lo social.

Se alza aquí, en las ardientes mesetas de Castilla, de una vez para siempre, la Patria que reniega de su inmediato pasado, triste y amargo. Se alza aquí en los rumorosos valles y en los montes y en todas las abiertas playas españolas el pueblo que quiere rescatarse a sí mismo de dos siglos de vergonzosa subordinación a las intrigas, a las codicias y a los provechos del extranjero. Se levanta bajo este Cielo altísimo, encima de estas tierras quemadas de sol, de fe, de pasión, de esperanza y de coraje, la unidad de ambición que tiene su vértice en el Caudillo. Se yergue pujante nuestra gloria militar que sueña anchos horizontes delante de su brío. Se impone a toda la vida de la Patria un espíritu castrense y falangista—una misma cosa, en suma—que aspira a cumplir un vasto destino histórico, y que para ello necesita un Ejército y una Marina potentes, unas copiosas, raudas escuadras del Aire, una nación en perpetua centinela. Y como apoyatura indispensable, como soporte real de esa gloria, un pueblo compacto, organizado nacionalmente. Pero ese pueblo no es solamente cimiento y base, sino inspiración, aliento encendido, demanda rigurosa de nuevas glorias, hasta que la grandeza española encuentre su justo lugar político y militar en el concierto de los Estados de Europa y del mundo.

Este pueblo español, trabado y apretado por una ilusión unánime de engrandecimiento y por una radical resolución de alcanzar una auténtica justicia social que eleve incesantemente y ennoblezca la vida y el alma de todos nosotros, es el verdadero triunfador. El espíritu falangista no es otra cosa sino la reincorporación histórica de todos los españoles al patriotismo por los caminos de la fe, de la espada y de la hermandad justiciera. Así es la Falange victoriosa que rige el Caudillo; así, y no de otro modo. Es inútil que los enemigos de dentro o los malandrines de fuera se devanen los sesos y se torturen la mente. No vale la pena de que enreden y muevan cábalas para averiguar cuál es la representación política o social de cada uno de los ministros, porque perderán el tiempo. Dentro del Gobierno nadie representa personalmente a nadie, ni éste es un Gabinete transaccional, ni un Ministerio de coaliciones, sino la profunda fusión de todos los espíritus en uno solo, que es el espíritu de España. Triunfa, repito, y gana plenamente la causa de España, por medio de sus combatientes, de sus ex cautivos, de sus técnicos, de sus militantes, o sea de sus soldados de la guerra y de la paz. Se empieza a cumplir con plenitud la voluntad y el designio de los muertos por la Patria. Se abre, religiosamente, el testamento que nos dejaron. ¿Qué dice ese testamento? Por una singular coincidencia ha venido a mis manos la carta que ahora voy a reproducir. La escribió, entre torturas de cárceles rojas y entre sueños iluminados de amor a España, un coronel, que, poco después de haberla escrito, caía acribillado a balazos delante del furioso pelotón de milicianos. Ese coronel del Ejército era don José Bielsa, y la carta, dirigida al Caudillo, dice así:

«Excmo. Sr. D. Francisco Franco.—Mi general: Momentos antes de caer mi cuerpo mortal y de elevarse mi alma al Cielo, recibo noticias de su último generoso gesto ofreciendo a los rojos un canje en blanco con objeto de salvar nuestras vidas. Gracias, muchísimas gracias, aunque más, muchas más le debo por haber salvado a nuestra Patria común, por haber hecho posible un ambiente propicio a la educación cristiana y patriótica de mis hijos, por haber dado ocasión a la salvación del alma de tantos españoles y por entregarnos una España digna, Una, Fuerte, Grande e Imperial.

Muero contento y agradecido. Agradecido de tener la honra de morir por Dios y por la causa que V. E. acaudilla. Muero en acto de servicio, cuando intentaba incorporarme a las filas de nuestro Ejército. Muero tranquilo porque sé, me consta, que ya hay Patria que sabrá y podrá velar por esa mujer amadísima y por esos mis hijitos queridísimos, de cuya suerte, mi general, ruego se ocupe. Muero satisfecho porque siempre he cumplido con mi deber de español, cristiano y militar.

Mi general: Desde el Cielo bendeciré siempre a V. E. y allí le espero dentro de muchos años, cuando España quede definitivamente restaurada de las heridas de esta guerra, bajo su dirección genial, heroica y santa.—José Bielsa.—Cárcel Modelo de Barcelona, 29-3-938—A las tres de la madrugada».

Quien quiera saber cuál es el espíritu y la voluntad de nuestros Caídos, lea esa carta. Quien aspire a conocer el testamento de nuestros muertos, lea esa carta. Quien esté impulsado por el deseo de interpretar los secretos del indivisible anhelo de España y de su unidad de ambición, lea esa carta. Léala todo aquel que pretenda averiguar quién ha triunfado, quién ha ganado en la reorganización política del Estado y del Gobierno decretada por el Caudillo.

Anhelamos los españoles un porvenir de positivo y concreto poderío, una gran anchura de nuestros cielos y de nuestros panoramas, muy fuertes las armas, muy altas nuestras banderas del mar en un horizonte de navíos, turbado y cruzado el aire por alas hispánicas. Aspiramos a un trato justo y digno por parte de todos los pueblos. Buscamos una movilización más honda y militante de nuestros recursos materiales, una renovación de nuestro ímpetu espiritual, una cultura entre las más poderosas, unas generaciones de hombres duros y risueños para el trabajo y para el combate. Vamos hacia la unidad de los españoles y hacia la unidad en el español, hacia la fraternidad social por los eternos rumbos católicos. Esos son nuestros propósitos. No contienen estas palabras y las que otros más autorizados que yo escriben y difunden, definiciones externas, sino interpretaciones tomadas desde la necesaria altitud histórica.

Ha dicho un escritor francés: «No existe intervalo sustancial, no existe en España una noche entre el crepúsculo todavía luminoso de la Edad Media y la resplandeciente aurora de los tiempos modernos. Esta es la gran originalidad y el excepcional mérito de España. Ella ha trabajado más que ninguna otra nación por engrandecer el mundo geográfico y el mundo del espíritu, así como por renovarlo. Y al mismo tiempo ha mantenido también mucho más que los otros pueblos aquellas tradiciones fuera de las cuales no hay salvación para la Humanidad».

Esas palabras interpretan bien pensamientos y sentimientos españoles de la hora presente. Quien quiera creerlo, que lo crea. Si algunos dudasen, aguarden el advenimiento de las obras de España, y entonces, por sus obras, reconocerán a nuestra Patria.

Manuel AZNAR.

(Cortesía del «Diario Vasco»).

La llamada "llave del Mediterráneo" con sus defensas talladas en roca viva, parece todavía inexpugnable

La costa Norte y la parte Sur del Promontorio se hallan minadas por múltiples galerías artificiales que permitirán a sus dieciocho mil defensores resistir por largo tiempo

GIBRALTAR, septiembre. Especial. — Una poderosa flota combinada franco-británica rodea al célebre Peñón en estos instantes, en previsión contra cualquier posible ataque marítimo o aéreo en la presente guerra. Gibraltar vuelve a desempeñar prácticamente su papel de «llave del Mediterráneo.»

Una torre y una llave están grabadas encima de la puerta monumental que abre sobre Gibraltar una historia de veinte siglos.

El irreparable ultraje de los años, de los millares de bombas, han dejado apenas algunas marcas sobre su blasón.

La torre de Gibraltar que por algo se llama la torre del diablo, es tan vieja que forma ahora cuerpo con la roca. Bajo la dura caparazón de las montañas andaluzas, color de pan duro, en el punto más sensible de la península, Gibraltar adelanta hacia Africa una pequeña cabeza de tortuga, conchelada por los diamantes de veinte faros y con su casco de acero negro.

Mira al frente, sorprendido, al puerto de Ceuta y a esa región imprecisa a donde desde hace meses trabajan muchos hombres para prepararle no se sabe qué desagradable sorpresa.

Es superfluo decir que la cuestión de Gibraltar está, hoy, a la orden del día. Para un inglés jamás cesa de estarlo. Jamás cesó de estarlo desde ese día de 1704 en que el almirante Rooke hacía desembarcar allí a 1,800 marineros y tomaba posesión de la roca en nombre de los soberanos ingleses.

Entonces las cancillerías creyeron que se trataba de una ocupación transitoria. Era el tiempo en que los rayos debilitados del Rey Sol apenas si sobrepasaban las verjas desdoradas de Versalles.

La desgraciada historia de la Sucesión de España privó a ésta de Gibraltar y el tratado de Sevilla, firmado en 1729, se lo quitaba definitivamente.

Desde entonces se han sucedido múltiples tentativas para arrancarle a los ingleses esta posesión que cada día es más difícil de tomar. Entre los viejos grabados en colores que se conservan en el Musto Eritánico, hay algunos que los ingleses prefieren de una manera marcada: es primeramente el que representa la batalla de Trafalgar a donde se ve a Nelson vestido de rojo a bordo de un barco dorado como un teatro.

Es, luego el memorable sitio de Gibraltar por las fuerzas españolas y francesas en 1779; Gibratar aparece negro como un volcán coronado por un fuego de bombas multicolores, rodeado de una flota de 47 barcos y de diez baterías flotantes. El sitio duró cuarenta meses.

Veinte mil bombas cayeron sobre la ciudad sin lograr hacer izar una bandera blanca entre sus ruinas. Cuarenta mil hombres habían tomado parte en ese sitio memorable Sucumbieron varios millares de asaltantes. En cuanto a los ingleses sólo habían perdido sesenta y siete hombres en la batalla.

Habían vivido durante cuarenta meses en aquella cueva de topos, en aquellas galerías que sólo se abren al mar para alojar las bocas de los cañones.

Desde el tiempo que los ingleses habitan en esa roca, que trabajan para hacerla intomable, les ha sido necesario, después de haber armado el contorno, cubierto con una coraza de cemento armado las superficies visibles, atacar el interior.

La costa noreste y la costa sur de promontorio, están minadas por múltiples galerías artificiales, fortificadas por abrigos que pueden permitir a sus diez y ocho mil defensores enterrarse allí durante largos meses, en una multitud de corredores blindados. El hilo de Ariadna que conduce al corazón de este laberinto es el cable telefónico que va desde el depósito de pólvora a la cabina del comandante.

El embajador Lequerica ha dirigido un llamamiento a los españoles con el objeto de que retornen a su patria

Por medio de un comunicado publicado ayer en París, les hace ver que todos aquéllos que no hayan cometido delitos comunes encontrarán a la Patria con los brazos abiertos

PARIS, septiembre 11. (Havas)—El Embajador de España en París, don José Félix de Lequerica, dió hoy el siguiente comunicado oficial:

«En estos momentos críticos que vive Europa, España se dirige a sus hijos residentes en territorio francés, libremente o en los campos de concentración, y les invita a regresar al suelo de la patria. Allí estarán lejos de los peligros que la guerra moderna hace correr no solo a los combatientes, sino también a la población de retaguardia, y encontrarán un régimen de paz y de orden, donde podrán ejercer sus actividades Nuestra nación dirigida por el glorioso Caudillo Franco, está abierta a los españoles que no tengan ningún delito que reprocharse.

«Masas inmensas, millones de hombres y mujeres que no estuvieron sometidos durante años a la autoridad del Caudillo, volvieron un día a la existencia común y fueron recibidos con clemencia y fraternidad cristiana. No hay razón alguna, pues, para que se haga una acogida diferente a aquellos de nuestros compatriotas a quienes su infortunio o sus errores no han permitido aún volver a España, y a los cuales el generalísimo abre las puertas de la patria, en esta hora memorable.

«Ya nadie cree la leyenda de la represión española. Todo el mundo sabe, por informes directos, cómo fué hecha la justicia de Franco y con qué benevolencia y escrupulosa apreciación de las razones complejas que a menudo determinaron muchas conductas, procedieron las autoridades.

«¡Retornad a esa España común, grande y libre, que os espera....! En el momento en que la guerra europea os deja desamparados, lejos de vuestros hogares, vuestra patria os llama... Todos los españoles de conciencia pura y de pasado honrado, tienen un lugar en España para trabajar ,aminorar y reparar los daños pretéritos. ¡Arriba España! ¡Viva Franco!

«(Todos los españoles que deseen repatriarse, deben dirigir su demanda al consulado de España más próximo)»

Australia enviará un cuerpo expedicionario a Europa

MELBOURNE, Australia, septiembre 11. (Havas).—El senador Peorce y el coronel White, ex Ministro de Comercio, han comenzado a gestionar el envío de un cuerpo expedicionario australiano a los campos de batalla de Europa, para que luche junto a los aliados.

Dr. ROSATI
DENTISTA
O-Reilly 463 entre Villegas y Aguacate
Teléfono A-9422

La conexión entre diversos servicios de Falange Española

Dan validez a los estudios hechos en la Universidad de Santo Tomás, en Manila

BURGOS, septiembre 11. (Transocean).—El Boletín Oficial publica hoy la Ley de la Jefatura del Estado, disponiendo la debida conexión entre las actuaciones de las diversas jurisdicciones y organismos de Falange, cuando los inculpados sean afiliados.

Las autoridades que dicten auto de procesamiento contra cualquier afiliado al movimiento, deberán ponerlo en conocimiento de la Delegación nacional de Justicia y Derecho, con el fin de que se instruya la oportuna depuración.

La Ley creando el Instituto de Estudios Políticos, dependiente de la Junta Política de Falange, dice que el Instituto estará constituído por las secciones de Constitución y Administración del Estado, Relaciones internacionales, Economía Nacional y Ordenación social y corporativa y lo regirá un Director. Tendrá como fines el estudio de los problemas fundamentales que corresponden a cada sección, el asesoramiento de la Junta Política, le Secretaría general y los distintos servicios en materia de su competencia, así como el dictamen sobre asuntos y proyectos del Gobierno; orientación de todas las representaciones del Partido y la dirección de los trabajos que realicen corporativamente las profesiones liberales. El Instituto se regirá por un reglamento.

Por los oficiales de la Secretaría técnica del Congreso se pasarán al Instituto así como a la Biblioteca del Congreso y del Senado.

Se ha dictado un decreto de Justicia dando personalidad jurídica de carácter económico a los talleres penitenciarios de Alcalá de Henares, dentro del patronato para la redención de penas por el trabajo. Y un decreto de Educación concediendo validez académica en España a estudios verificados en la Universidad de Santo Tomás, Manila.

Ultimas noticias procedentes del frente del Este

Arrestados los polacos que se refugiaron en la Comisaría General de Danzig

LWOW, Polonia, septiembre 11. (Havas).—Las autoridades alemanas entraron en el edificio del Comisionado de Polonia en Danzig, en el que se habían refugiado numerosos polacos, al amparo de la extra-territorialidad concedida en principio a esa residencia. Sin embargo, todos fueron arrestados, enviándoseles a un campamento de concentración.

Tomada la población polaca de Lomza por las tropas alemanas.

BERLIN, septiembre 11. (Havas). La DNB anuncia esta noche que la población polaca de Lomza, sobre el río Narew, fué tomada por las tropas alemanas tras una resistencia encarnizada de los polacos que la defendían. Las fuerzas territoriales de la Prusia Oriental jugaron un papel decisivo en la batalla durante los momentos en que las unidades del Reich se lanzaron, bajo el fuego polonés, a cruzar la corriente del Narew. Demostraron en la operación una impetuosidad extraordinaria.

La ciudad polaca de Lwow se prepara a resistir un ataque alemán.

LWOW, Polonia, septiembre 11 (Havas).—La población de esta capital se está organizando para defenderla. Los habitantes cavan zanjas que han de servir de abrigo contra los bombardeos aéreos, y se alistan en masa en las organizaciones de la defensa, en las cuales también particapan las mujeres. Los inválidos de la guerra precedente se han puesto a disposición de las autoridades militares. En las paredes de los grandes edificios hay carteles en los cuales se invita al pueblo a continuar sus ocupaciones normales, a pesar de la gravedad de la situación.

Se celebró consejo de ministros de Lublin.

LWOW, septiembre 11. (Havas).—En Lublin se celebró un Consejo de ministros. Se autorizó un decreto dando facultades al ministro de Hacienda para hacer empréstitos destinados a las necesidades de la defensa nacional. Otro decreto nombra al coronel Adam Koc viceministro de Hacienda.

Uno de los principales puntos estudiados en la reunión del Gabinete, que fué presidido por al Primer Ministro Slavoj Skladowski, fueron promulgados varios decretos leyes, sobre los abastecimientos de los reservistas y de las poblaciones civiles evacuadas que aún se encuentran en la zona de operaciones militares.

Se ha extendido la ofensiva alemana a consecuencia de la resistencia de Varsovia.

ZURICH, septiembre 11. (Havas). Un mensaje de Berlín que publica hoy el periódico «Neue Zuricher Zeitung» dice que «la ofensiva alemana desde la Prusia Oriental, se ha extendido al Este, para contribuir al envolvimiento de Varsovia. La resistencia de la capital polaca hizo necesaria esta modificación de los planes militares alemanes».

En la misma correspondencia se informa que Polonia está haciendo la guerra nacional, en todo el sentido de la frase. Según los despachos llegados a Berlín, viejos, mujeres y niños cooperan en la defensa de Varsovia. Las tropas de choque alemanas que llegaron a los suburbios, han recibido ya refuerzos y aunque no temen una contra ofensiva no han avanzado más. Hay indicaciones de que el comando del Reich busca conseguir los máximos resultados con las menos pérdidas posibles. No parece dispuesto a conquistar Varsovia al precio de largos y sangrientos combates en las calles de la ciudad y por ello las divisiones al ataque pretenden rodear la capital de Polonia por el Este Detrás del frente alemán prosigue la guerra de guerrillas.

El «Voelkischer Beobachter» anuncia que en Bromberg los paisanos dispararon contra las tropas alemanas, desde los techos de los edificios más elevados.

Fué disuelto el Primer Consejo de Falange Española

MADRID, Sept. 11. (Havas).—El generalísimo Franco decretó hoy la disolución del primer Consejo de Falange Española.

España Fuera de España

CAPITULO DE DESPEDIDAS: GREGORIO MARAÑON Y JOSE ORTEGA GASSET, RUMBO A AMERICA

(Reportaje directo y exclusivo para el DIARIO DE LA MARINA por Miguel Pérez Ferrero)

PARIS, agosto 1939.

Durante toda la etapa, larga, de residencia en París, y en estas mismas columnas a donde llegan, desde el lado opuesto al mar, mis impresiones, he venido siendo, con deliberación, insistentemente, el cronista de españoles de primera fila y rango universal que habían hecho de la Ciudad Luz su colmena. Sus vidas de actividad intelectual, incansable, he tratado de irlas reflejando en los distintos aspectos y momentos, consecuente a su trascendencia, a la resonancia merecida de sus nombres y al interés de sus figuras.

Ninguno de estos españoles de primer orden es un «desterrado» en el sentido político de la expresión. Las circunstancias de la pasada convulsión española, del drama, quisieron que se concentrasen en París, donde su trabajo podía continuar, si no en el olvido, imposible, en la tranquilidad material, tan relativa hoy día para todo el mundo en la amenaza en que Europa entera vive.

Pero ahora, de pronto, ha llegado el capítulo de los adioses, momentáneos para algunos de ellos a quienes llaman sus compromisos y deberes en tierras que geográficamente los alejan de nosotros, y a vosotros los acercan, si es que no les traen a vuestro lado.

Rumbo a América, como el cable ha propalado, partió a últimos del reciente julio Gregorio Marañón; rumbo a América, en esta primera quincena agosteña, José Ortega y Gasset. Uno y otro para realizar sus ciclos repectivos de conferencias.

Han sido adioses momentáneos—el invierno europeo verá su vuelta—pero que han conmovido de profunda emoción al París de idioma hispánico y que han dejado en cada uno de nuestros corazones una profunda melancolía.

La estación de Lyon contempló la despedida de Marañón, con el enorme grupo de personalidades que acudían a darle un apretón de manos a la hora de partir el tren para Marsella, el punto de embarque. Ministros de vuestros países, escritores, amigos, admiradores de esta ciudad que tanto han estrechado los lazos cordiales...

Gregorio Marañón partía para realizar un extenso «raid» por América. Primero el Perú, donde parece que permanecerá aproximadamente un mes. Luego, la Argentina, donde dará por radio tres conferencias cuyo tema nos hizo la confianza de adelantarnos. Se titularán: «El Héroe». Son sus ideas sobre el héroe. Marañón cree en este noble tipo humano y cree más: estima que en determinadas circunstancias, que a veces se dan en la existencia de los hombres, todos pueden, deben e incluso tienen la obligación del heroísmo. Estudiará Marañón los distintos tipos del héroe, que no siempre encuadran en la brillantez, en la fama y en la gloria tangible y terrena... Marañón, como hemos dicho, desembarca en América para un largo raid americano: Costa Rica, Venezuela, Brasil, Uruguay, Panamá, Ecuador...

Os encontraréis con un Marañón en plena juventud física y en plena madurez intelectual, que ambas cosas se dan en él, probado por el fuego de París, ultrahumanizado—él, que siempre ha sido la expresión más viva de lo humano—y con la consagración definitiva de Francia, donde la consagración cuesta trabajo duro y, a veces, alguna herida en el alma; herida que compensa lo que aquí es el éxito, en reconocimiento exquisito, y en respeto general.

Desde París, Gregorio Marañón, aparte las versiones francesas y en otros idiomas, ha venido publicando libros en América y ha venido escribiendo—en estas mismas páginas y columnas—sus mejores artículos, sus mejores impresiones y confidencias, que él reserva para vosotros.

De París se ha llevado Gregorio Marañón el palpitante cariño que le hará regresar. (Todo se ha quedado esperándole en su piso de la calle de Georges Ville: los libros, los mapas antiguos de España, los cuadros, su Greco, Su Solana, sus Sert..., hasta las flores que se habrán ido renovando y estarán frescas el día que vuelva). A América se lleva la ilusión del nuevo encuentro con el continente conocido y querido. Durante su estancia en los países americanos aparecerá publicado ahí, su libro «Tiberio» y, seguramente, con simultaneidad, la versión francesa, aquí, en Gallimard.

He contado repetidamente, tanto en estas mismas columnas como en periódicos literarios franceses, la vida en París de los españoles ilustres, durante estos tres años: la de Ortega y Gasset, la de Menéndez Pidal, Azorín, Baroja, Marañón, etc.

Ahora esas vidas que inician un paréntesis de radiación, desde su eventual centro, vuelven con sus imágenes a mi memoria con indudable nostalgia.

Gregorio Marañón se ponía al trabajo desde hora muy temprana de la mañana. Visitaba los hospitales, cambiaba impresiones con las figuras de la medicina francesa, leía, estudiaba, escribía sin descanso. En sus estantes, por todas partes en la casa, los volúmenes iban reclamando su derecho a sitio. Y nuevamente su biblioteca recordaba, un poco, la inmensa de Madrid. Pero había una hora, la caída de la tarde, en que Marañón era el centro de todos los españoles, sin darse cita, sin pensar previamente en reunión iban acudiendo a confiarle sus preocupaciones personales, a sentir su optimismo, a departir con él unos momentos. Los días difíciles en que el temblor, de Europa se hacía más agudo, Marañón permanecía alegre, confiado y su palabra aseguraba a los inquietos...

Hoy los que se han quedado se preguntan ya, cuando apenas si ha puesto el pie en la tierra amiga, por su regreso. Y no son sólo los españoles, sino los hombres de América que están aquí (¿verdad, Deambrosis Martins, usted, que simboliza la prensa hispanoamericana en la Ciudad Luz y es el cónsul general del Nuevo Mundo en las orillas del Sena?) y tantos amigos de esta dulce Francia, y del París de todas las maravillas.

Marañón lleva indudablemente la palabra, la ciencia y el corazón de España, pero también lleva todas esas expresiones del espíritu latino, de ese espíritu suyo inagotable para todos los afectos, apasionado de todas las vocaciones, abierto a todas las empresas nobles del alma y de la acción humanas.

En la estación de Lyon, los que fuímos a despedirle notamos que, al partir el tren, el cielo de París (era así, o se nos antojaba a nosotros) se había puesto más plomizo.

Miguel Pérez Ferrero.

Evacuadas las poblacionea alemanas fronterizas de Francia

BASILEA, Suiza, Septiembre 11. (Havas).—El periódico «Balser Nachrichten» informa que la mayor parte de las poblaciones alemanas fronterizas de Francia han sido evacuadas, así como las de la zona del lago de Constanze.

Hoy comienza el reclutamiento de tropas neo-zelandesas

WELLINGTON, Nueva Zelandia, Sept. 11. (Havas).—Mañana, martes, comenzará el reclutamiento de tropas neo-zelandesas para la defensa del país y el cuerpo expedicionario que será enviado a Europa.

Causó impresión en Italia la entrada del Canadá en la guerra

ROMA, Sept. 11. (Havas).—La entrada del Canadá en la guerra causó impresión en Italia. El periódico «Il Messagero», dice que «Inglaterra ha dado así una respuesta realista al discurso del mariscal Goering».

DR. MANUEL VILLAVERDE
DE LAS UNIVERSIDADES DE MADRID Y DE LA HABANA
Médico de la Clínica del Profesor Gregorio Marañón, de Madrid.
Medicina General, Secreciones Internas.—Consulta previo turno.
TELEFONO F-3532.—CALLE 13, NUMERO 11, VEDADO.

M:E.C.D. 2016

SIMON CHAVEZ VENCIO POR DECISION A FREDDIE MILLER EN CARACAS

Mario Russo puede ser el nuevo Herb Pennock de los Yankees

SPORTS — DIARIO DE LA MARINA — SPORTS
PAGINA CATORCE — LA HABANA, MARTES, 12 DE SEPTIEMBRE DE 1939 — AÑO CVII

ESTALELLA ES ENVIADO A LAS MENORES POR EL WASHINGTON

Bobby Estalella, nuestro valioso outfielder, que desde que vistió el uniforme de los Senadores de Washington este año ha venido representando un role de importancia en las pocas victorias obtenidas por el equipo de los Nats en la campaña, no jugará en las Grandes Ligas en 1940... Por una decisión tomada ayer por el veterano Clark Griffith, presidente del club, nuestro compatriota ha sido vendido, conjuntamente con el pitcher Harry Kelly y el infielder novato Frankie Trechock, al club Minneápolis, de la Asociación Americana, para completar un pago efectivo de $40.000 por los servicios del short stop Jimmy Pofalh, que ha jugado brillantemente en el Minneápolis este año.

Estalella, que ha figurado en más de 65 desafíos del Washington, mantiene un batting average de 270, y ha conectado unos ocho home runs... Su batting es bajo para un outfielder, pero, ha tenido la habilidad de pegar sus hits cuando más daño han podido hacer, y esto ha proporcionado inesperadas victorias a los Nats.

El batting de Estalella ha sido particularmente efectivo contra los pitchers de los New York Yankees, a los que ha bateado, inclusive, algunos home runs. En más de una ocasión, ha ido de emergente y ha pegado de hit, para producir la carrera del empate o del triunfo. Pero, en las Mayores hay que batear 300, y nuestro compatriota cae nuevamente a las Ligas de clase AA, para buscar mejor efectividad en sus batazos.

En el mismo cicuito donde va juega Salvador Hernández, por cuyos servicios los Cubs de Chicago, han hecho distintas ofertas al Milwaukee.

PEDRO GALIANA
Desde el Bull Pen

—Canadá ingresa en la Guerra Europea.
—Es posible que Krakauskas tenga que ir a pelear.
—Martín Dihigo hacia el Cienfuegos.

NO BUSQUE ESTO EN NINGUN BOX-SCORE:... Les juramos por Blacamán que sólo encontrarán la noticia aquí:

Según todos los diarios de ayer, Canadá le ha declarado la Guerra a Alemania y esto significa que el baseball empezará a experimentar sus primeras bajas... Joe Krakauskas, pitcher de los Senadores de Washington, es canadiense y, será uno de los primeros que tendrá que reportar a su ejército, pues ya estaba inscripto... Y sabemos que el administrador del club Montreal, de la Liga Internacional, Guy Moreau, ha tenido que unirse ayer mismo a su ejército, de donde era capitán retirado... Los altos oficiales del club Montreal, situado en Canadá, no han podido decir si la novena continuará con representación en el circuito AA, de sostenerse la guerra hasta 1940, pero, la impresión general es que si el team persiste, tendrá que formar su lineup con elemento demasiado joven o demasiado viejo, pues todos los players que tengan edad militar tendrán que unirse a sus ejércitos... Los primeros players-canadienses que tendrán que abandonar el game para marchar a Europa, son: Goody Rosen, outfielder de los Royals; Phil Marchildon, del club Toronto; Earl Cook, del Buffalo, y Bobby Porter, del Syracuse.

Los Yankees están dispuestos a reclamar los honores del primer novato del año para el outfielder Charley Keller, que es tercero en hitting en la Liga, pero, nosotros dudamos mucho que pueda arrebatársele esa distinción a Ted Williams, el astro de los Medias Rojas... Ted ha estado bateando como un salvaje desde que se inició la temporada, y aunque su promedio general sea inferior al de Keller, no cabe duda que ha reportado mayores beneficios... Sin Keller, los Yankis hubiesen ido de todos modos a su cuarta serie mundial consecutiva... Sin Williams, nosotros les apostaríamos todo el te que se cosecha en China contra la paz europea, a que el Boston no hubiese terminado ni en tercer lugar!

Si Mae West se encontrase con el famoso Blacamán en una de esas jaulas de hierro, tenemos la seguridad que le diría:

«You can be Blacaman to your lions; but, you are just «Blackie» to me!» O lo que es lo mismo, que para ella Blacamán no sería tan fiero como lo pintan...

Martín Dihigo será el manager del club Cienfuegos... (Oficial note)... Pero, Mike González se las arreglará en forma tal que el Habana no tendrá que sentir mucho la ausencia del hombre-team... Se dice que Mike ha pedido que le cedan un player de idéntico calibre que Dihigo... (Algo así como Santo Amaro), y parece que los líderes de la Liga Cubana Profesional están en ese estudio por el momento... Armitas designará su manager en esta semana... Las acciones de José María Fernández están en alza y pudieran tener un buen pago en el mercado...

En Cincinnati han colocado ya letreros como éste en las taquillas de su parque de baseball: «Está usted invitado para asistir a los matches de la serie mundial—siempre que adquiera su ticket!»... Pero, lo curioso del caso es que, desde que el cartelito en cuestión fué instalado, los Rojos han perdido nueve de sus últimos 16 games...

Clark Griffith ha querido llevarse a Roberto Ortiz al club Washington, para que pase entre los Senadores las últimas semanas de la campaña, pero, el ex-amateur, extrañando Cuba, le ha pedido que le permita retornar a la Habana, conjuntamente con Gilberto Torres, que vendrá para acá tan pronto como finalice el play-off de su circuito... Gilberto ha sido otro contratado por los Senadores... René Monteagudo se unirá al team senatorial, y según carta que tenemos en nuestro poder, tratará de impresionar a Harris en forma convincente para que lo deje definitivamente en el squad de 1940.

Los Dodgers de Brooklyn se han hecho de los servicios de uno de los mejores infielders de la Asociación Americana: Pewee Reese, de Louisville, pagando $35,000 en efectivo y cuatro jugadores, entre ellos el pitcher Red Evans, que tras provocar un disgusto entre Larry McPhail y Bill Terry, no ha podido ganar más que un desafío para Flatbush, con ocho derrotas... Reese es uno de los jugadores más veloces de la Asociación, y el mejor cumplido que han hecho de él a Durocher, ha sido éste:

«Reese puede hacer todo lo que tú hagas en el short—y todavía te saca un cuerpo!»

Los fanáticos cubanos apreciarán este año los adelantos de Salvador Hernández cuando le vean actuar en la receptoría del club Habana... Tras de haberse sostenido todo el año como catcher regular de los Cerveceros de Milwaukee, Salvador—otro player amateur hecho por León Rojas, que suena para dirigir el club Santa Clara—ha bateado .315 en la Liga y ha llevado tan admirablemente a los pitchers que los Cubs de Chicago hicieron una oferta por sus servicios... Otros clubs, interesados igualmente en Salvador por sus condiciones, esperan disputárselo cuando se conozcan los jugadores que se ofrecen por medio del draft.

A nosotros nos alegra extraordinariamente el triunfo de Salvador... No sólo porque hemos sido testigos de su carrera basebolera desde que debutó en un campeonato infantil como tercera base del equipo de los Maristas, sino porque fueron muchos los que nos criticaron, y nos aseguraron que estábamos completamente equivocados, cuando afirmamos desde estas columnas que sería otra estrella del baseball cubano, al ingresar en el profesionalismo.

En aquellos días, el hermano de Panchón jugaba la tercera base del Almendares y su poca experiencia como profesional le hacía cometer errores inesperados... Pero, tenía punch enorme al bate, brazo poderoso, juventud y condiciones de big-leaguer, y eso era lo que nos hacía pensar en su triunfo... Muchos fanáticos, y hasta voces autorizadas, amigas de calificar a los jugadores por su labor del presente, sin pensar que hay players que tardan en desarrollarse dos o tres años, se burlaban del muchacho.

Los partidarios de los Yankees aseguran que sólo tienen una delantera de DOS JUEGOS Y MEDIO en el primer lugar, sobre los Medias Rojas de Boston. Y se explica... Al iniciarse la season les dieron 15 juegos de ventaja a los Red Sox!

Grandes juegos ofrece hoy en el Stadium Tropical la Liga de las Fuerzas Armadas

Aunque el conjunto de la Marina capturó el éxito de la contienda, se espera que se ofrezcan buenos matches para decidir los puestos restantes así como los campeonatos individuales.

Decidido ya el campeonato de la Liga Inter-Fuerzas Armadas de la República, donde el conjunto de la Marina de Guerra Constitucional, hábilmente dirigido por Armando Marsans ha logrado su cuarto triunfo consecutivo, sólo resta ahora poder decidir el segundo y tercero, existiendo tres clubs con grandes posibilidades de obtener los trofeos destinados para dichos puestos.

Regimiento Octavo, de Pinar del Río; regimiento 7, de La Cabaña; Regimiento 4, de Matanzas, son los que tienen posibilidades de ocupar estas posiciones. Los dos primeros, el segundo lugar, y al último, el tercer puesto. Por lo tanto, la afición tiene la más completa seguridad de que ha de gozar de muy buenos encuentros en lo que resta de la temporada.

Agapito Mayor sigue siendo el líder de los pitchers con nueve victorias y tres derrotas, teniendo Elicito Bernal, el lanzador que le sigue, 8 triunfos y tres derrotas. También Pedro Morera, y Julio Suárez de Matanzas; los dos se mantienen entre los ases de la contienda.

En el batting average individual mantiene su posición de líder al bate el popular receptor de Matanzas, Iluminado Pérez, quien tiene el alto porcentaje de 411, y últimamente no ha jugado por encontrarse indispuesto. Sus más cercanos adversarios en el ataque lo son Luis Minsal, del regimiento 6, de Columbia, y Belito Alvarez, del regimiento 8, de Pinar del Río.

Otros bateadores que también han sobresalido mucho en esta jornada son Valdivide, de Pinar del Río; David Pérez, de Columbia; Kiko Gutiérrez, de Columbia; Veitia, de la Marina; Raúl Valdés, de la Cabaña, y Charolito Orta y Leandro Forbes, de la Marina.

Los juegos de esta tarde

Esta tarde, a la una y media en los terrenos del Stadium de la Tropical, se ha de llevar a cabo un importante doble choque en opción a la justa de 1939, cuya lucha por el segundo lugar cada día se halla mucho más interesante, en vista de que tres clubs se disputan dicho lugar.

En el primer turno se han de batir las huestes del regimiento 7 de La Cabaña y las de la Marina de Guerra Constitucional, siendo Silvio Romero y Juan Montero los probables pitchers. En el segundo turno se enfrentarán los muchachos del regimiento 8, de Pinar del Río, y las huestes de la Policía Marítima.

Los últimos encuentros

Los últimos juegos de la contienda son los siguientes:

Jueves 14: Policía Marítima vs. Marina, y regimiento 4 vs. regimiento 6, en «La Tropical».
Sábado 16: regimiento 6 vs. Marina y regimiento 7 vs. Policía Marítima.
Domingo 17: Policía Marítima vs. regimiento 7, doble juego en Guanajay.

El estado de los clubs es como sigue:

	J.	G.	P.	Ave.
Marina	37	24	13	.647
Regimiento 8	39	21	18	.538
Regimiento 7	36	18	18	.500
Regimiento 4	39	19	20	.487
Policía Marítima	34	14	20	.412
Regimiento 6	37	15	22	.405

CEDE BLACAMAN SUS DERECHOS AL PALACIO DE LOS DEPORTES

Aunque por las cláusulas del contrato firmado tenía derecho a seguir utilizando el Palacio de los Deportes durante 15 días más, el célebre artista internacional, Blacaman, ha decidido suspender temporalmente sus funciones para dejar a la Dirección General de Deportes en libertad de cumplir distintos compromisos que tiene pendientes, según los cuales, han de brindarse en el bello Palacio distintos números deportivos de enorme interés.

En consecuencia esta noche no habrá función de Blacaman en el Palacio de los Deportes, celebrándose en su centro el gran Congreso de basketball convocado, en el que se discutirán todos los pormenores importantes relacionados con la temporada.

SERA DE 6 GAMES LA SERIE DE LOS ASES AMERICANOS

Poco a poco se van conociendo nuevos detalles de la temporada americana de base ball, pre-campeonato nacional profesional de 1939-40. Aprovechando la reunión de varios cronistas deportivos, Emilio de Armas, el feliz presidente dueño del Club Santa Clara, campeón del año pasado, y el animador máximo de la serie de la selección de estrellas americanas contra Habana y Almendares, proporcionó detalles interesantes de lo que será la magna seri.

Por lo pronto, Armitas informo: la serie se compondrá de seis choques, seis juegos que deben resultar seis encuentros de alta emoción. El primero, el sábado siete de octubre, el segundo el domingo 6, el tercero el 10 de octubre, (Grito de Yara) el cuarto el doce de octubre, Día de la Raza, el quinto el sábado 14 y el sexto y último desafío el domingo 15.

Por ahora, agregó el inteligente magnate basebolero, puede anticiparse que las estrellas americanas con Gilbson a la cabeza, jugarán dos desafíos contra el Almendares, y otros dos contra el Habana. Si alguna serie queda empatada, que lo dudo, entonces se jugaría un juego decisivo. En el supuesto de que los compañeros de Gibson arrollasen, entonces se organizarían dos selecciones cubanas, azul y roja, esto es, una dirigida por Luque y otra por Mike González. Demás está agregar que el Almendares tendrá de máximo dirigente a Papá Montero y el conjunto rojo a Mike González quien está triunfando como coach principal en los Cardenales.

Y ya cuando se despedía, Armitas disparó esta bomba: Joshua Gibson disparó ya su cuadrangular 67 este a.o. Me lo acaba de comunicar por correo aéreo Posey, el hombre que controla el base ball de color en los Estados Unidos. Pero si ustedes se reúnen otra vez mañana, les daré ese y otros detalles interesantes. Hasta mañana, pues, y el hoy grave y joven magnate marchóse en charolado automóvil.

PEDRITO Y ANIBAL TENDRAN BATALLA RECIA ESTA TARDE EN EL SEGUNDO MATCH DEL FRONTON HABANA-MADRID

Pareja cubana contra duetto español en el intermedio. — El poderoso Guajirito será rival muy fuerte de Recalde. — Muy bueno resultará el partido inicial

Rementería está resultando ya rival fuerte de los más connotados zagueros del cuadro del Habana-Madrid. Esta tarde el Chato figurará en un partido de gran interés en que actuará de compañero de Onaindia para medirse ambos con la pareja criolla que forman Pedrito y Aníbal. Los dos cubanos están ahora en admirables condiciones y por esa razón el partido resultará muy discutido, al punto que resulta difícil seleccionar al triunfador. Pero los fanáticos que presencien este match gozarán de muchos minutos de emoción ya que con toda seguridad el peloteo resultará digno de los cuatro ases que participarán en el encuentro que estamos comentando.

En el último habrá choque estelar también. Recalde se enfrentará con Montes. Siempre un partido en que interviene el Guajirito cuando está en buena forma es atracción suficiente para llenar la fresca Bombonera porque su contrario tiene que ser recio usualmente el combate en los cuadros alegres resulta reñido y sensacional.

Hoy no será la excepción. Recaldé será su rival y Azpeitia compañero de este último. Malluquiza mayor auxiliará al pinareño y el partido queda bien nivelado en esta forma.

Pascau y Machín, Salvador y Abando ofrecerán una buena exhibición de pelota vasca en el partido de apertura.

Programa de la función de esta tarde que comenzará a las tres en punto.

Primer partido a 25 tantos: Pascau y Machín, blancos, contra Salvador y Abando, azules. A sacar ambos del cuadro catorce y medio.

Primera quiniela 6 tantos: Pascau, Salvador, Machín, Abando, Onaindia y Rementería.

Segungdo partido a 30 tantos: Rementería y Onaindia, blancos, contra Pedrito y Aníbal, azules. A sacar ambos del cuadro catorce y medio.

Segunda quiniela a 6 tantos: Pedrito, Aníbal, Recaldé, Malluquiza, Azpeitia y Montes.

Tercer partido a 30 tantos: Recaldé y Azpetia, blancos, contra Montes y Malluquiza mayor, azules. A sacar ambos del cuadro catorce y medio.

JIM TABOR FUE OTRA VEZ HEROE DE LOS RED SOX

En el match de ayer encabezó el ataque de su team con un jonrón y un triple. Score

FILADELFIA, septiembre 11. (AP.) Guiados por Jim Tabor, que empujó cinco carreras con un jonrón y un triple, los Red Sox del Boston conquistaron el tercer triunfo consecutivo sobre los Atléticos, por score de 11 a 9.

El jonrón de Tabor en el primer inning, tuvo lugar con dos en bases, y fué bateado a Nelson Potter. El tribey lo conectó en el sexto, a George Caster, empujando para home a Roger Kramer y Ted Williams con las carreras que resultaron decisivas.

Véase el score:

BOSTON RED SOX

	V.	C.	H.	O.	A.	E.
Finney, 1b	4	1	1	7	0	0
Cramer, cf	4	3	3	5	0	0
Williams, rf	2	2	0	4	0	0
Tabor, 3b	5	3	2	1	2	0
Vosmik, lf	3	1	0	0	0	0
Doerr, 2b	4	0	2	3	3	0
Carey, ss	5	0	1	3	4	0
Desautels, c	4	0	1	4	0	0
Ostermueller, p	2	1	0	0	0	0
Bagby, p	3	0	1	0	0	0
Totales	36	11	11	27	9	0

FILADELFIA ATLETICOS

	V.	C.	H.	O.	A.	E.
Moses, rf	6	0	3	2	0	0
Gantenbein, 3b	3	0	0	0	0	0
Brancato, 3b	1	0	0	0	1	0
Johnson, lf	4	1	1	0	0	0
Hayes, c	5	1	2	6	2	0
Siebert, 1b	5	2	2	9	2	0
Chapman, cf	5	2	2	3	0	0
Lillard, ss	4	2	2	3	5	1
Lodigiani, 2b	3	1	1	2	2	0
Miles (1)	1	0	0	0	0	0
McNamara, 2b	0	0	0	1	0	0
Tipton (2)	0	0	0	0	0	0
Potter, p	0	0	0	0	1	0
Page, p	2	0	1	0	1	0
Caster, p	1	0	0	1	0	0
Dean, p	2	0	1	0	0	0
Collins (3)	0	0	0	0	0	0
Totales	42	9	15	27	14	1

(1)—Bateó por Lodigiani en el 8o.
(2)—Bateó por McNamara en el 9o.
(3)—Corrió por Dean en el 9o.

Anotación por entradas:

Boston . . . . 400 025 000—11
Filadelfia . . . . 001 400 103— 9

Sumario:

Empujadores: Tabor, 5; Carey, Gantenbein, Lodigiani, 2; Moses, 2; Cramer, 2; Vosmik, Siebert, 2; Lillard, Dean. Two base hits: Carey, Moses, Doerr, Cramer, Bagby, Hayes, Chapman. Three base hit: Tabor. Home run: Tabor. Bases robadas: Doerr, Tabor. Sacrifice: Vosmik. Quedados en bases: Boston, 7; Filadelfia, 10. Bases por bolas: Potter, 3; Page, 4; Ostermueller, 2; Bagby, 2; Caster, 1. Struck outs: Ostermueller, 1; Bagby, 3; Page, 1; Caster, 2; Dean, 1. Hits: a Potter, 2 en 1 inning; a Page, 5 en 4 y un tercio; a Caster, 2 en 2 y dos tercios; a Dean, 2 en 1; a Ostermueller, 6 en 3 (salió sin outs en el cuarto); a Bagby, 9 en 6. Wild pitch: Bagby. Pitcher ganador: Bagby. Pitcher derrotado: Page. Umpires: Kolls, Rommel y Hubbard. Tiempo: 2:29. Concurrencia: 500 almas.

AMATEURS ACES Por DAN

—Rojas se retira del Derby
—Practican los futbolistas
—Nada se decidió en Cienfuegos

León Rojas se ha eliminado personalmente del «Derby» que se corre en opción a la dirección del Club Santa Clara, de la Liga Profesional»... En una carta que nos envía, el manager del club Atlético de Cuba dice que el no saber inglés le colocaría en una difícil posición en relación con los players americanos del equipo... en el supuesto que fuese designado... y dice que ello le impediría dirigir con libertad, a la hora de dar das señas... Además, León tiene su trabajo en la Habana y no podría abandonarlo definitivamente para entregarse a la dirección de los Leopardos, que, requerirían su presencia en Santa Clara constantemente...

«Agradezco sinceramente a los fanáticos y a tí que no pierdes oportunidad para situarme siempre en lugar prominente, el esfuerzo que hacen para apoyarme entre los aspirantes a la dirección del team de Emilio de Armas»,—dice Rojas—. «Pero, créeme, de ser escogido no pudiera actuar debidamente, y a mi siempre me ha gustado trabajar bien. No puedo, pues, aceptar, por ahora la dirección de un team profesional, caso de que me sea ofrecida».

Los futbolistas del Instituto de la Habana esperan salir nuevamente de favoritos en la temporada de gridiron que se brindará este año entre los planteles de Segunda Enseñanza... Las Hermanos Cepeda están trabajando ya, activamente, en el squad y hasta ahora parecen satisfechos... Unos 70 atletas están practicando desde las 4 y media a las 7 de la noche en los terrenos de Víctor Muñoz, y más de diez veteranos ayudan con sus conocimientos... He aquí algunos nombres de estos valiosos auxiliares: Valiñas, Yeras, Aguado y Bello en la línea, y Johnnie Goudie, «Cucuruso» y Tallé en el back field... Estos atletas tienen a su favor la experiencia de 1938 y esperan proporcionar frecuentes éxitos a la bandera del Instituto de la Habana, que, fué «mi alma máter» en mis días del bachillerato... La season colegial comenzará a fines de octubre y terminará el 23 de diciembre... Después, es posible que se haga un viaje a Oriente... Allá por el mes de Enero...

El caso de Ricardo Morales es idéntico al de Toñito Casuso... Ninguno de los dos es capaz de producir la fractura del cráneo de un hitter enemigo, de pegarle con uno de sus lanzamientos, pero, ambos saben pasar la pelota por donde más daño puede hacer y esto les permite triunfar en forma decisiva... En el game del domingo frente al Teléfonos, Morales volvió a mostrarse efectivo, manteniendo a los mejores hitters telefonistas en un puño mientras estuvo en el box... El score les habrá dicho a ustedes que le hicieron 4 carreras en el octavo acto, pero, nosotros estábamos allí, y podemos afirmar que ninguna de esas anotaciones debió cristalizar con mejor support de sus compañeros...

Este año será difícil la selección del jugador más útil a su club en la Liga Nacional... Natilla Jiménez parece indicado, desde luego... Tan pronto retornó al juego activo dió vida al Club Hershey y lo ha sostenido en el primer lugar; pero, Conrado Marrero está terminando a todo vapor en Cienfuegos, y, a menos que ocurran detalles imprevistos, llegará a la última semana de la temporada, cuello a cuello, con los campeones de 1938... Incidentalmente, el match del domingo entre el Hershey y el Cienfuegos fué una desilusión para los fanáticos... Todo el mundo esperaba que el choque fuese base para decidir quién es quién entre Natilla y Marrero, pero, nada pudo solucionarse en definitiva... Los dos pitchearon mal, otorgando muchos hits y bases por bolas en los pocos innings que se jugaron... Para encontrar al mejor, pues, habrá que buscar los libritos de records o tomar como base el promedio de efectividad.

Cuando el zurdito Montero, (del Teléfonos-, ocupe el box, obsérvele sus movimientos... Tiene instantes en que se balancea como un verdadero big leaguer, aunque el control le traiciona frecuentemente... Curiosidades: Manolo Caiñas, la estrellita junior de basket de la Universidad, tiene tanta afición por el base ball como su padre, y muchas veces se pasan horas enteras comentando los desafíos amateurs de los domingos... Es ahí cuando «Mammy» Caiñas tiene que intervenir para recordarles la hora del almuerzo!!!... En casa de Oscar Martínez Conill el tema favorito es la natación, y en casa de los Foyo, no se habla otra cosa que basket ball...

Ningun coach quiere que los expertos le consideren favorito para ganar este año la contienda juvenil de basket de la Unión Atlética de Amateurs... Cuando le hablan a Raúl Canosa del chance del Vedado, se limita a decir que «realizará su mejor esfuerzo»... Livio Morales, de la Universidad, dice: «Si terminamos terceros podemos considerarnos dichosos»... A Cappy Campuzano no le gusta ni que le mencionen la campaña... J. R. K. duda aún que pueda estar representado en la justa... Cardoso dice que su esperanza es el junior... Luis González afirma que «su goal es el segundo lugar», y así sucesivamente, con el resultado de que los expertos no saben a quien señalar... Nuestra impresión, empero, es que todos los teams serán fuertes y que la Unión Atlética de amateurs podrá brindar al público una de las mejores campañas de su historia... Si no, al tiempo!

Reinaldo Cordeiro habla de reconstruir totalmente al Club Fortuna para la temporada de 1940, e incluye preferentemente en sus planes al zurdito Parra, que está pitcheando colosalmente desde que recibió un chance oficial... Parra, otro producto de Cienfuegos, había dado 19 escones consecutivos antes de que la Marina le anotase una carrera el domingo... Los reglanos saben que tienen un diamante en la persona del pitcher González, que actuó el domingo frente al Cubaneleco, pero, el muchacho no parece listo para lucir en esta temporada... Su labor no será certera hasta 1940... Los contínuos triunfos del Vedado Tennis en base ball está sirviendo de imán para atraer a los programas de la Liga Nacional, a muchos vedadistas de otros tiempos que estaban retirados... El domingo recordamos muchas caras memorables en los stands, prueba elocuente de que el base ball amateur tiene siempre gratos recuerdos para todos.

El Presidente de la Liga Nacional ha anunciado ayer, oficialmente, que su circuito confeccionará este año un team «All Stars» con los mejores jugadores de la Liga, para entregarles diplomas que los acrediten como los más destacados de cada posición en la temporada... Un tribunal competente, integrado por los cuatro miembros de la Liga, cinco periodistas y el compilador oficial, se encargará de hacer la selección, que constará de nueve jugadores... La Liga confeccionará diplomas especiales, como los otorgados el año pasado por la Unión Atlética en el basket ball, y esto proclamará oficialmente, a los mejores hombres de cada posición en el base ball amateur cubano.

Iniciarán esta semana su entrenamiento fuerte los equipos juveniles de basket

Todo parece indicar que la Unión Atlética de Amateurs brindará a los fanáticos una de sus mejores temporadas. Los altos oficiales del Máximo Organismo activan la campaña de 1939

Todos los equipos de la Unión Atlética de Amateurs que esperan participar en el próximo campeonato juvenil de baseball, entran esta semana en un periodo interesante de su entrenamiento: el de los scrimmages.

Cada coach necesita eliminar aquellos atletas que no tienen aún condiciones de salir al floor en una competencia oficial, y celebrarán sus choques de práctica para elegir a los más competentes.

El Vedado Tennis Club, que prepara a sus atletas en el floor del colegio La Salle, mientras se completan las obras del VTC, celebrará un match de importancia en estos días. El contrario no ha sido seleccionado aún, pero el coach Raúl Canosa nos declaró ayer que será lo suficientemente fuerte para hacerse una idea firme de lo que tendrá el Vedado Tennis para la próxima temporada.

Miramar Yacht Club, que goza este año del coaching eficiente de Cappy Campuzano; el Club Naval, el Atlético de Cuba, donde debuta Luis González como instructor; el Cubaneleco, el Teléfonos y la Universidad efectuarán también matches de exhibición y es posible que para fin de la presente semana se pueda anunciar oficialmente el equipo regular de cada uno.

La temporada de basketball de la Unión Atlética de Amateurs se pondrá en marcha el día 9 del próximo mes de octubre, y todo parece indicar que vamos a saborear una campaña interesante. Todos esos atletas que aplaudidos el año pasado en los teams intercolegiales han sido agregados a los conjuntos unionistas y esto garantiza un basketball de primera, pues esos chicos han sido construídos sobre una base sólida del deporte.

Las inscripciones vencen el día 3 de octubre.

Seleccionarán el all--stars del baseball amateur

Un tribunal especial, integrado por los cuatro miembros de la Liga Nacional, cinco periodistas y el compilador oficial del circuito, escogerán este año el «Equipo Todas Estrellas» del baseball amateur.

Tan pronto finalice la temporada se recogerá el voto de estos señores y aquellos jugadores que reciban mayor votación, por posición, serán seleccionados los mejores de 1939. La Liga les obsequiará con un precioso diploma, que dará fe de su habilidad sirviendo, de paso, de certificado a su condición estelar.

Esto se hizo el año pasado en el basketball, constituyendo uno de los éxitos más sonados de la Unión Atlética de Amateurs de su temporada.

SPORTFOLIO

PREGUNTAS:

1.—Es cierto que Jesse Owens corrió alguna vez contra un caballo, venciéndolo? Quién fué el catcher de los Gigantes en la serie mundial de 1933, Gus Mancuso o Shanty Hogan?

2.—Cuál es la edad correcta de Natilla Jiménez? Cuando un jugador es enviado a las menores y no reporta, puede vender sus servicios, él mismo a otro equipo del Big Show?

3.—A quién prefiere usted como primera base a Johnny Mize o a Frank McCormick? Cuantos juegos cree usted que ganarán los Reds del Cincinnati en la serie Mundial?

4.—Quién es mejor infielder: Dosal, del club Atlético de Cuba o Corrales, que jugó en el ADC? Cual es el mejor right fielder de los amateurs?

RESPUESTAS:

1.—Jesse Owens corrió contra un caballo en el Stadium de La Tropical y lo venció por amplio margen. Gus Mancuso fué el catcher de los Gigantes en la serie mundial de 1933

2.—Natilla Jiménez tiene 21 años. Si un jugador que es enviado a las menores, no reporta al club designado, queda ineligible para jugar en circuitos organizados.

3.—Johnny Mize, del San Luis, nos parece mejor que McCormick, de los Reds de Cincinnati. El Cinci podrá ganar dos matches en la serie mundial próxima si es que definitivamente va al clásico!

4.—Dosal, del Atlético, parece mejor infielder que Corrales, del ADC. Esteban Maciques, del Atlético, nos parece el mejor right fielder de los amateurs, en el presente.

EXPLOTARON LOS LANZADORES DEL SAN LUIS CARDS.

Como resultado de esto el team de Ray Blades perdió con los Piratas y está a 3-1/2 juegos

PITTSBURGH, septiembre 11. (AP.) Los Cardenales del San Luis confrontaron hoy una explosión de sus pitchers y los Piratas vinieron de atrás para batir a la Pandilla de la Casa del Gas, 8 por 6, en el único juego celebrado en la Liga Nacional.

Esta derrota de los Cardenales aumenta la ventaja de los Rojos del Cincinnati a tres juegos y medio. El match, jugado casi en completa soledad, pues sólo 1,134 fanáticos asistieron, se celebró con los Piratas cambiando players de un puesto a otro para llenar los huecos del infield, que ha sido desbaratado por una fiebre de hospitalizaciones. El outfielder Lloyd Waner fué para la tercera esquina, y realizó seis asistencias, sin errores, iniciando un double play. La caída del San Luis se inició cuando Nate Andrews perdió el control, en el octavo, después que Ray Blades había utilizado tres pitchers relevos para contener a los Bucaneros en el sexto. Andrews ponchó a los dos primeros bateadores, pero concedió tres bases por bolas consecutivas, que fueron seguidas de un single de Vanrobays, que produjo las carreras del triunfo.

A continuación damos el score:

SAN LUIS CARDENALES

	V.	C.	H.	O.	A.	E.
J. Brown, 2b	5	2	3	1	3	0
Gutteridge, 3b	4	2	2	1	1	0
Slaughter, rf	5	1	3	2	0	0
Medwick, lf	5	0	2	1	0	0
Mize 1b	3	0	0	10	0	1
Padgett, c	4	0	1	5	0	0
Moore, cf	4	0	1	2	1	0
Lary, ss	4	0	0	2	5	0
Cooper, p	2	0	0	0	2	0
Shoun, p	0	0	0	0	0	0
Warneke, p	0	0	0	0	0	0
King (1)	0	1	0	0	0	0
Andrews, p	1	0	0	0	0	0
Totales	37	6	12	24	12	1

(1)—Bateó por Warneke en el 7o.

PITTSBURGH

	V.	C.	H.	O.	A.	E.
P. Waner, rf	4	1	1	1	0	0
Vaughan, ss	4	2	1	2	2	0
Elliott, cf	4	1	2	2	0	0
Vanrobays, lf	5	1	3	2	0	0
Fletcher 1b	4	1	1	10	0	0
L. Waner, 3b	2	1	1	2	4	0
Juelich, 2b	3	1	1	2	3	1
Berres, c	4	0	3	6	1	0
Butcher, p	3	0	0	0	3	0
Tobin, p	1	0	0	0	0	0
Totales	34	8	13	27	13	1

Anotación por entradas:

San Luis . . . . 002 000 400—6
Pittsburgh . . . . 000 015 02x—8

Sumario:

Empujadores: Medwick, 2; Slaughter, 2; Berres, 2; Elliott, Vanrobays, 3; Fletcher, Juelich. Two base hits: Elliott, Vanrobays, Fletcher, P. Waner, Slaughter, Medwick. Three base hits: Juelich. Sacrifice: L. Waner. Double plays: L. Waner a Fletcher; Lary a Mize; Vaughan a Juelich a Fletcher. Quedados en bases: San Luis, 7; Pittsburgh, 8. Bases por bolas: Cooper, 1; Andrews, 4; Butcher, 2; Tobin, 1. Struck outs: Butcher 4; Tobin, 1; Cooper, 1; Andrews, 3. Hits: a Cooper, 7 en 5 innings (salió sin outs en el sexto); a Shoun, 2 en un tercio; a Warneke, 2 en dos tercios; a Butcher, 11 en 6 y dos tercios; a Tobin, 1 en 2 y un tercio; a Andrews, 2 en 2. Wild pitch: Andrews. Pitcher ganador: Tobin. Pitcher derrotado: Andrews. Umpires: Klem, Stark, Ballanfant y Dunn. Tiempo: 1:59. Concurrencia: 1,134 espectadores.

VERNON GOMEZ FUE EL SUSTITUTO DE HERB DURANTE AÑOS

Las demostraciones del novel Russo demuestran que tiene condiciones para ser estrella

Si hemos de creer a algunos jugadores de las grandes ligas, los lanzadores veteranos, zurdos o derechos, resultan más difíciles de batear que esos mismos señores cuando se encuentran en plenitud de facultades.

Tomemos el caso concreto de Lefty Grove, la reliquia del Filadelfia de hace dos lustros que todavía está ganando juegos, con terrible regularidad, para el Boston. Los bateadores veteranos que lo conocieron en ambas fases de su carrera, estiman que Grove les es más difícil ahora, cuando tiene que defenderse con su experiencia y su picardía, que en los días de su plenitud, cuando si la tarde era un poco oscura, no había manera de verle su bola de humo.

Russo, lanzador izquierdo de promesa

Los buenos lanzadores zurdos no se prodigan, pero los Yanquis parecen haber descubierto uno en la persona de Marius Russo. Todos los síntomas parecen indicar que Russo será el sucesor de Vernon Gómez, que ya tampoco es un niñito.

Cuando, allá por el año 1931, Herb Pennock —aquel lanzador zurdo y flaco que era la desesperación de los bateadores contrarios— estaba ya en las postrimerías de su brillante reinado de servidor de «ponche», Gómez hizo su aparición en el Yankee Stadium y al final de la temporada había ganado nada menos que 21 juegos para las huestes de McCarthy. Al año siguiente el novato, que procedía de la American Association, aumentó sus victorias a 24.

¿Podrá Marius Russo, el muchacho de Czone Park de quien tanto se viene hablando, imitar a Gómez? Eso es algo que sólo el tiempo nos podrá decir. Por lo pronto Russo hizo recientemente un trabajo muy notable: la primera vez que se le designó para lanzar un juego completo: dió los nueve ceros al Washington —un «team» que este año les ha resultado muy difícil a los Yanquis— permitiéndoles solamente cuatro «hits», todos ellos sencillos.

El campeón rompe-bates de las dos ligas

Buddy Rosar, el «catcher» de los Yanquis, posee un campeonato de ambas ligas mayores que parece no podrán arrebatarle: el de rompedor de bates.

De acuerdo con McCarthy, el novato que saca la cara por Dickey cuando éste se siente cansado, rompió nada menos que medio centenar de bates en Florida, durante las prácticas primaverales.

Ahora, cuando le dan la oportunidad de batear, rompe también las estacas en una proporción tan aterradora, que el otro día tuvo que pedir por telégrafo que le enviaran a St. Louis media docena de bates extra.

Keller es el hombre a quien dan más bases por bolas

En otra época era Babe Ruth el jugador de los Yanquis que mayor numero de bases por bolas recibía. Ahora es Keller el pequeño «right-fielder», quien disfruta de esa distinción.

Keller había bateado en catorce juegos consecutivos cuando se enfrentó con los Senadores, durante la última visita de estos a la ciudad de los rascacielos. Casi todos sus compañeros pegaron uno o más «hits», por lo que se trató de un juego en que los Yanquis batearon libremente. Sin embargo, a Keller le rompieron el record, porque en las seis veces que fué al bate le dieron cinco bases por bolas.

Desde entonces Keller no puede ver a los lanzadores capitalinos. Y ha prometido que antes del final de la temporada algunos de ellos van a pagar por todos.

La labor eficiente de Red Ruffing

Red Ruffing quería ganar esta temporada 25 juegos para los Yanquis. Es muy posible que el lanzador pelirrojo de los campeones hubiera logrado su objetivo si McCarthy lo hubiera enviado a la lomita con más frecuencia. Pero de lo que no se puede dudar es de que el gran serpentinero gane, por cuarta vez consecutiva, más de veinte juegos en una temporada. El record es de los que glorifican a un lanzador.

No cabe duda de que Ruffing es el serpentinero más efectivo con que cuentan los Yanquis en la recta final, en esa recta de septiembre en la que los Red Sox de Boston tratarán de alcanzar por cualquier medio al enemigo que se les escapa.

Las Almorranas Hacen La Vida Miserable

Cuando no puede pararse o sentarse o andar con comodidad; cuando las almorranas sangren, den comezón y casi lo estén volviendo loco, pruebe PAZO—el ungüento que ha producido alivio completo a infinidad de mártires.

Su acción es triple—calma el dolor casi al momento—alivia y reduce las partes inflamadas—para la sangre, y todo vuelve a su estado normal. Por eso es que muchos pacientes alaban a PAZO. En su farmacia encontrará el tubo conveniente con una cánula perforada.

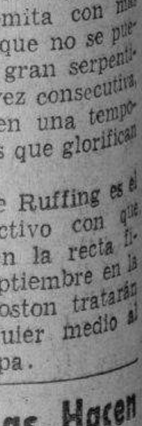

NUEVO UNGUENTO PAZO

SORTEOS BENEFICOS

FIJO
439
CORRIDOS
870 764

M.E.C.D. 2016

SE EFECTUARA ESTA NOCHE EL CONGRESO DE BASKET EN EL P. DE DEPORTES

Cuando se requiere concentración, en los negocios, en los juegos, al conducir un automóvil o al sacar cálculos, masque Ud. el delicioso Chicle P.K. y observe cuanto mejor le salen las cosas, y como ha acentuado Ud. su atractivo personal con la pureza de su aliento. Mascando Chicle *Wrigley* se mantiene Ud. alerta, fresco, despejado, pues contribuye a vencer esa molesta sensación de fatiga. Ayude Ud. a conservar y dar brillo a sus dientes en la forma prescripta por la Naturaleza, mascando Chicle P.K. después de cada comida. Médicos y dentistas lo recomiendan. Disfrute Ud. de esta excelente forma de higiene dental, como lo hacen millones de personas. Dos deliciosos sabores—P.K. (*menta*) y DULCE 16 (*fruta*). Además, el Chicle *Wrigley* ayuda la digestión, refresca la garganta y calma los nervios. Es bueno para chicos y grandes. Compre hoy varios paquetes y tenga algunos siempre a mano. Y déle algunos a los niños—¡es la mejor golosina!

CHICLE WRIGLEY **P.K.**

De mínimo costo, pero de gran beneficio

Es posible que Lou Ambers le ceda su corona mundial a Montañez

SPORTS — DIARIO DE LA MARINA — SPORTS

AÑO CVII — LA HABANA, MARTES, 12 DE SEPTIEMBRE DE 1939 — PAGINA QUINCE

GRANDES ESTRELLAS SE VERAN EN LA SEASON PROFESIONAL

De que el acuerdo tomado y sustentado por la Dirección General Nacional de Deportes, de que el base ball profesional en Cuba se desarrolla mediante el sistema de empresas, ha sido bien recibido por el público verdadero sostenedor de los deportes en general, la tenemos con las numerosas cartas recibidas por el comandante Mariné, Director General de Deportes.

Todos los comunicantes hacen patentes su alegría y satisfacción y esto hace pensar que la temporada de base ball profesional de este año ha de resultar la más interesante, la más triunfal de los últimos años. Y ya se sabe que serán cuatro clubs, Habana, Santa Clara, Almendares y Cienfuegos, los que lucharán por la contienda que dirigirá la Liga Cubana de Base Ball Profesional.

Sabemos que los dueños de clubs se están carteando con sus representaciones en los Estados Unidos, México y otros países, a fin de contratar a verdaderas estrellas. Podemos anticipar que este año veremos en acción a varios jugadores mexicanos, todos ellos verdaderas estrellas en sus posiciones. Posiblemente vendrán dos venezolanos. Por donde se botará la pelota será en la contratación de los jugadores americanos. Todos serán de primera categoría, como Hibson, Brown, Byrd, Lee Day, Bankhead, Hughes y otros.

A las diez de la mañana de hoy celebrará nueva junta la Liga Cubana de Base Ball Profesional, que preside Paco Valmaña. Es un importante cambio de impresiones. Se tratará sobre el schedule de la justa, propuesta de los oficiales, nóminas de los stadiums etc. En otras palabras, una junta que tiene gran importancia para el mejor desenvolvimiento del deporte nacional.

SI DERROTASE A ARMSTRONG EN EL BOUT PESO WELTER

El manager de Ambers habla del asunto, pensando que su apadrinado pueda salir airoso

POR BUCK CANEL

NUEVA YORK, Septiebbre. 1939.—Ahora que no le queda mas que un título a Henry Armstrong, todos los welter weights están haciendo méritos para valerse de un match contra el celebre negrito. Existe la impresión que para bien del boxeo sería mejor que se cancelase la tercer pelea entre Lou Ambers y Armstrong—pelea que sería por el campeonato de las 147 libras— y que se le diera una oportunidad a Pedro Montañez, Sammy Luftspring, Mike Kaplan, Al Davis o Charley Burley para disputarle el título welter al campeon.

Al Weill no ha querido decir qué haría si Ambers gana también el título welter weight y se encuentra con dos títulos, pero resultan significativas las palabras que pronunció recientemente sobre la posibilidad de concederle el derecho de retador al puertorriqueño Montanez. Se sabe que Eddie Meade, manager de Armstrong preferiría un match con Montañez en vez de un tercer encuentro con Ambers.

Weill dijo así sobre el articular: «Si eso es lo que Meade quiere, es posible que Ambers retire su derecho de retador número uno de los welters.

Mientras tanto la division welter weight ha vuelto por sus fueros. Montañez entro en acción esta semana derrotando decisivamente a Vince Pimpinelle. Luftspring, el judío canadiense tiene varios matches interesantes en perspectiva, especialmente uno contra Vic Dellicurti aquí en Nueva York.

Hablando con Montañez, el otro día nos dijo que tiene la seguridad de poderle ganar a Armstrong y ganar el título welter weight y que no se opondría a defenderlo enseguida contra Ambers si éste lo quiere así.

El puertorriqueño está en magníficas condiciones—quizás las mejores de su larga y brillante carrera pugilística en la que no ha sufrido más que una derrota en casi cien peleas. La única derrota la sufrió frente a Ambers, hace tres años en un match por el campeonato light weight. Hay que excusarlo, pues estaba enfermo en aquella epoca. Tenía las amígdalas infectadas y también las encías. Ahora que ya está completamente restablecido la cosa podría ser distinta.

Montañez ya no puede hacer el límite de los light weight y por lo tanto estamos de acuerdo en que Ambers debería limitar sus actividades a la categoría de que es campeón y dejarle el campo abierto al puertorriqueño para pelear contra Armstrong.

PERDIO EL HERSHEY CON NATILLA JIMENEZ EN EL BOX, 6 POR 5

Los azucareros se retiraron protestando que no les arreglaron el terreno en el 7o. inning

El match Cienfuegos-Hershey desilusionó a los que, calculando los incontables recursos de que disponían ambas novenas, esperaban un duelo interesantísimo. No se sabe si por causa de la lluvia que cayó, por el exceso de interés en hacerlo demasiado bien o porque, como ocurre generalmente, los players no pudieron responder al interés que despiertan estos matches de importancia, el caso es que el anunciado game no fué todo lo interesante que se esperaba, ni decidió la vieja rivalidad existente entre Natilla Jiménez y Conrado Marrero.

Aunque ambos hurlers ocuparon el box, ninguno de los dos pudo pitchear como realmente pueden hacerlo. En cinco innings, Natilla dió cuatro bases por bolas y Marrero, un maestro del control, concedió cinco. Después, el Cienfuegos bateó diez hits por siete el Hershey, y esto dice muy poco de la efectividad que tenían que demostrar los lanzadores, tratándose, como se trataba, de los mejores pitchers del amateurismo.

Como si esto fuese poco, el match tuvo pocos lances de interés y terminó con una protesta... El Hershey dice que Cienfuegos no hizo nada por acondicionar el campo de júego después que cesó el fuerte aguacero que cayó en el séptimo inning. En esa entrada, el Hershey llenó las bases con un sólo out, y anotó la carrera del empate en un infield out.

Cuando fué al bate el Cienfuegos, su primer hombre se embasó y el segundo recibió un ponche. Estando al bate Charles Pérez, el aguacero se presentó en condiciones nada favorables, y los umpires tuvieron que suspender el encuentro.

Después no se continuó, y Hershey asegura, según protesta que presentó en la Liga, que se pudo haber arreglado el field para reanudar el choque. Cienfuegos dice lo contrario y la Liga tiene que resolver.

El match no fué, en resumen, tan interesante como se esperaba, pero marcó la derrota del Hersrey, y esto, que nivela mucho el circuito, ha de ser bien recibido por todos los aficionados.

HERSHEY

	V.	C.	H.	O.	A.	E.
E. del Sol, cf	2	1	1	1	0	0
P. Echevarría, rf	2	1	1	1	0	0
A. Valdés, ss	3	1	1	1	5	0
A. Ruiz, lf	2	1	1	0	1	0
A Fleitas, c	3	0	1	4	0	0
F. González, 3a	3	0	0	1	0	0
J. Santa Cruz, 2a	3	0	1	5	1	0
J. Nápoles, 1a	3	0	0	4	0	0
P. Jiménez, p	3	1	1	1	1	1
Totales:	24	5	7	18	8	1

CIENFUEGOS

	V.	C.	H.	O.	A.	E.
R. Fernández, lf	4	0	2	2	0	0
R. Roses, ss	4	1	1	3	2	0
A. Fábregas, 3a	2	0	2	2	0	0
F. Cortés, 1a	3	0	0	6	0	0
C. Pérez, rf	2	2	1	0	0	0
T. Delgado, cf	2	1	1	0	0	0
C. J. Trujillo, cf	2	1	1	2	1	0
J. Yero, 2a	3	0	1	3	2	0
C. Marrero, p	3	1	1	0	3	0
Totales:	25	6	10	18	8	0

Anotación por entradas:

Hershey . . . . . 100 130—5
Cienfuegos . . . . . 012 003—6

Sumario:

Carreras empujadas: A. Valdés, A. Fleitas, 4; R. Fernández, A. Fábregas, 2; C. J. Trujillo, 2. Three base hit: A. Ruiz. Two base hits: A. Fleitas, A. Fábregas. Sacrifice hit: C. J. Trujillo. Base robada: R. Fernández. Double plays: A. Valdés a J. Nápoles; T. Delgado a C. J. Trujillo a A. Fábregas. Quedados en bases: Hershey, 5; Cienfuegos, 4. Struck outs: P. Jiménez, 4; C. Marrero, 2. Bases por bolas: P. Jiménez, 4; C. Marrero, 5. Passed ball: A. Fleitas. Wild: C. Marrero. Pitcher ganador: C. Marrero. Pitcher derrotado: P. Jiménez. Tiempo: 2 horas y 10 minutos. Umpires: J. López, home; T. Reyes, bases. Anotador: José Torres.

Momento en que el Director General de Deportes, Comandante Jaime Mariné, quitaba el gallardete de la Dirección General Nacional de Deportes, que cubria la placa de bronce, para plantar después el laurel que aparece al fondo, cubierto por el pabellón nacional. La plantación del árbol de la confraternidad deportiva, celebrada el domingo en los jardines de «La Cotorra», fué un acto muy simpático y al que acudieron muchas personas.

UNO DE LOS TRES MEXICANOS QUE NOS TRAJO ROLANDO HERRERA VA A DEBUTAR EL SABADO CONTRA LEGON

Pincho Gutiérrez nos presentará el jueves un gran programa de boxeo amateur. Simón Chávez le ganó por decisión a Freddie Miller, en Caracas. P. Medina peleará el sábado en Camagüey

EL ARBOL DE LA CONFRATERNIDAD DEPORTIVA

— Por PETER —

El domingo tuvo lugar en Caracas la pelea revancha de Simón Chávez, el pugilista que se encuentra ahora bajo la tutela del compañero Jess Losada, contra el ex campeón mundial, Freddie Miller.

Para este encuentro el compañero Jess Losada se llevó a Caracas al popular Kid Chocolate, para que ayudara en su labor a Chávez. Y el éxito coronó la obra, ya que Simón Chávez ganó la decisión de los jueces en diez rounds.

El domingo tuvimos el gusto de asistir a un espectáculo simpático y de una significación, que no todos han sabido comprender. La siembra del laurel, en la Avenida de los Turistas, en los bellos jardines de «La Cotorra», en Guanabacoa, como símbolo de la confraternidad deportiva, tan necesaria en los países que quieren ser grandes como consecuencia de la gran preparación deportiva de sus ciudadanos.

La plantación de un árbol como símbolo de comprensión deportiva, es, sin duda, una ceremonia romántica, es un detalle que, por lo menos, acusa la intención que abrigan sus plantadores. Fué un acto al que debieron sumarse todos los organismos deportivos de Cuba, y si no estuvieron presentes todos, para echar una paletada de tierra o regar la misma con una botella de agua, se debió sin duda alguna a que era día festivo y los espectáculos deportivos abundaban.

La fiesta resultó simpática. A la entrada de los jardines, en sitio preferente, se sembró el laurel, junto a una tarja en la que está la placa anunciadora, y la cual estaba cubierta por la bandera tricolor de la Dirección General Nacional de Deportes, que levantó el comandante Jaime Mariné, Director General de Deportes, momentos antes de echarle la primera paletada de tierra al árbol.

Después cada uno de los asesores que se encontraban presentes echó su paletada de tierra, y se regó la misma con botellas de agua. El doctor Angel Albetar pronunció breves palabras, y le contestó el señor Claudio Conde, propietario de ese edén que es orgullo de los guanabacoenses.

Lo único que deseamos es que conjuntamente con el crecimiento de ese emblemático laurel, vayan prosperando también todas las instituciones deportivas de Cuba.

El próximo jueves, como día de moda, se ofrecerá un buen programa de boxeo amateur, en opción al campeonato de los «Guantes de Oro», en el ring de la Arena Cerveza Cristal. Luis Felipe Gutiérrez se ha propuesto hacer de los jueves el día predilecto de los entusiastas del boxeo amateur, y lo va a lograr si continúa con programas como el que tiene señalado para la noche del día catorce, pues solamente una de las peleas que ha matcheado, la que presenciarán los aficionados en el turno estelar, es de una atracción tan grande que, sin caer en la hipérbole, podemos decir que será imán suficiente para llenar la coquetona bombonera de la Calzada de Infanta que el comandante Jaime Mariné hermoseó.

Este combate puede titularse la pelea de los dos campeones. Angel Ruiz fué el ganador de la faja de las 147 libras en el pasado campeonato de los Guantes de Oro; Reinaldo Gutiérrez resultó el rey de las 157 libras. Ambos han seguido peleando, y los dos se encuentran ahora alrededor de las 160 libras. Y se ha aprovechado esta coyuntura para matchearlos, ya que desde el año pasado, en que ambos conquistaron fajas, se ha venido discutiendo vivamente sobre los bondados de uno y otro boxeador. Cada uno tiene sus partidarios, ya que los que simpatizan con Angel Ruiz no quieren aceptar de ninguna manera que ni ahora, con los adelantos de Rey, puede tener chance alguno con Ruiz. Y ese ambiente que han preparado los aficionados, ha sido precisamente el que ha movido a Pincho a matchear los muchachos, ya que así satisface los vehementes deseos de su clientela, y además, dejará dilucidado de una vez quién es quién entre los dos campeones de los Guantes de Oro del año pasado.

El próximo sábado habrá boxeo profesional en el ring de la Arena Cerveza Cristal. Estaba anunciada para esa noche la pelea del campeón del peso ligero, Joe Coego, y el ex campeón Young Souval, pero éste se ha enfermado y el zurdo de la Havana Electric tendrá que seguir veraneando en la finca de «Panchito» Steinhart.

No peleará el campeón de los pesos ligeros, pero en cambio veremos nuevamente en acción a otro campeón, a Rafael Legón, que tan magnífica performance nos ofreció en la noche del sábado, ganándole a Kid Bradad.

Legón se enfrentará contra uno de los tres boxeadores mexicanos que nos ha traído a la Habana Rolando Herrera: Cecilio Lozada, el «Torbellino de Texas». Cecilio Lozada es un muchacho que lleva cuatro años entre las cuerdas del ring solamente. En su primer año, peleando en Ciudad de México, se distinguió tan notablemente, que ya era conceptuado como el legítimo aspirante de la faja welter, pero tuvo que marchar a Texas, en donde ha estado durante tres años, habiendo sido uno de sus triunfos más notables el que obtuvo sobre el ex campeón welter, David Velasco.

El próximo sábado se ofrecerá a los aficionados del boxeo en Camagüey un programa profesional en el que aparecerá el doble campeón Pedro Medina, quien se quiere poner en buenas condiciones, ya que se le ha ofrecido un boxer extranjero, de su peso, para pelear en La Habana.

Pedro Medina no pelea aquí con más frecuencia, porque en su división no hay contrarios para él. Medina pudiera decir como el Tenorio, que ha recorrido toda la escala social del boxeo.

No obstante, se ha conseguido que Cirilo Guerra, el popular Kid Pintado, que dió sus primeros golpes en el barrio de Versalles, en Matanzas, y que se paseó entre los muchachos más guapos que se reunían en el Palmar de Junco, sea el contrario del doble campeón cubano en esa pelea, que se brindará a Medina como preparación de su próximo gran combate.

Kid Pintado es un muchacho guapo y tiene, además, un gran poder asimilativo. Los aficionados camagüeyanos, pues, tendrán oportunidad de ver en acción a Pedro Medina, y aun cuando en realidad creemos que el matancero no tiene chance ninguno de ganar, en cambio, es el más preparado, por las bondades ya anotadas, para hacer lucir a Medina, que es la clase del boxeo cubano.

En este mismo programa del sábado en Camagüey, peleará Pablo Conde (Conguito II), contra Kid Jabao. Conguito es uno de los ídolos de la ciudad de los tinajones, y este match resultará interesante, ya que Kid Jabao es también de los que pegan duro y de los que aguantan un horror. Luego, si los camagüeyanos quieren ver ganar a su gallo, Pablo Conde tendrá que presentarse en magníficas condiciones.

PROBABLES PITCHERS PARA LOS JUEGOS DE HOY EN LAS GRANDES LIGAS

LIGA AMERICANA

Chicago en Washington: Lee (12-10) vs. Chase (10-17).
Cleveland en New York: Harder (11-8) vs. Donald (13-2).
Detroit en Boston: Bridges (16-5) o Rowe (8-10) vs. Grove (13-4).
San Luis en Filadelfia: Kennedy (8-19) vs. Pippen (4-11).

LIGA NACIONAL

New York en Pittsburgh: Gumbert (14-9) vs. Swift (5-4).
Brooklyn en Cincinnati: Pressnell (8-6) vs. Walters (23-10).
Boston en Chicago: Posedel (15-10) vs. Lee (16-13).
Filadelfia en San Luis: Mulcahy (9-16) o Higbe (9-12) vs. McGee (8-5).

TIRO

—Resucitó Palomino
—Ganó en tiro militar
—Pedroso y M. Quevedo

El Campeonato Nacional de fuego rápido, Tiro Militar, con revólver o pistola calibre 38 en adelante, se llevó a efecto en el range del Miramar Yacht Club bajo el control de la Dirección General Nacional de Deportes. Este evento deportivo de fuego rápido a la distancia de 50 yardas resulta un poco difícil para algunos tiradores, siendo esto motivo de que sólo se presentaran a optar por este difícil campeonato los doctores José de Castro Palomino, Joaquín Pedroso Pequeño y Manuel Quevedo, que fué hasta ese día el Campeón de 1938. No obstante la propaganda hecha por la prensa, publicación oportuna de la Convocatoria y gestiones personales que se hicieron, no se pudo lograr ninguna de las representaciones de las Fuerzas Armadas inclusive la Policía Secreta que tan buenos tiradores tiene. Es lamentable que un campeonato de esta índole se hubiera visto ignorado por los que debieron ser los primeros.

Tres premios hubo para este evento de tiro tan interesante y difícil; fueron ellos: La Copa Coronel Batista, para el Campeón; Medalla de plata para el segundo lugar y medalla de bronce para el tercero.

A continuación damos el orden de los ganadores con los scores:

		Total	
Dr. José Castro Palomino	79—69—85—83—77	393.	HBYCC
Dr. Joaquín Pedroso Pequeño	73—77—67—76—72	365	libre
Dr. Manuel Quevedo Jaureguizar	73—75—72—61—76	357	VTC

Aunque la marca de 393 hecha por el Dr. Castro Palomino es mayor que la de 390 hecha por Manolo Porro y que constituía el record para este campeonato, no se tiene en cuenta toda vez que las bases fueron modificadas permitiéndose tirar con otra arma de mayor precisión.

NOTAS DE ESGRIMA

(Por El Mosquetero.)

El domingo se efectuó la siembra de un árbol en los jardines de «La Cotorra», dedicado a la confraternidad deportiva, develándose una placa de bronce para conmemorar dicho acto, al que concurrieron distinguidas personas en representación de todos los ramos del deporte.

La esgrima estuvo representada por el Presidente, el Secretario y el Director General de la Federación Nacional de Amateurs de Esgrima de Cuba, señores Eugenio Sardiña, Eugenio Garate y Carlos Lamar, y por el Asesor y Auxiliar de Esgrima de la Dirección General de Deportes, señores Fernando Alonso Mazas y Roberto Manalich.

Naturalmente, el tema principal de las conversaciones fué el deporte, y departiendo con el Director General de Deportes comandante Jaime Mariné, este expresó una vez más a los esgrimistas su propósito de cooperar al desenvolvimiento de la esgrima en Cuba, brindándole su apoyo a la Federacion de Esgrima y a la labor que viene realizando por el engrandecimiento de la esgrima.

Tratando sobre las posibilidades de celebrar una competencia internacional a las tres armas con los esgrimistas americanos, el comandante Mariné manifestó su entusiasmo y recordó con agrado la visita del equipo olímpico americano en el mes de diciembre de 1938, elogiando el magnífico espíritu deportivo observado por todos los esgrimistas, americanos y cubanos, con motivo de esas competencias. Finalmente manifestó que la Direccion General de Deportes brindará su apoyo más decidido para que pudieran repetirse esas competencias internacionales en el presente año durante el Carnaval Deportivo.

Con la cooperación decidida de la Dirección General de Deportes, la Federación de Esgrima se siente respaldada en sus gestiones de preparar esas competencias internacionales a las tre sarmas, por lo que inmediatamente ha de reanudar la correspondencia con la Amateur Fencers League of America, a fin de que el equipo americano sea escogido entre los más fuertes esgrimistas del país amigo.

El propósito de la Federación de Esgrima no es obtener una victoria mas para los cubanos, sino procurar traer lo mejor de los Estados Unidos, como se hizo el pasado año, ya que el mayor mérito de una victoria depende justamente de la calidad del adversario.

elconserc

FRONTON HABANA MADRID

Resultado de la función de ayer tarde

Primer partido

Pascau y Abando, blancos . . . 25
Girón y Machín, azules. 16
Ganador: blancos.

Primera quiniela

Ganador: Machín.

Segundo partido

Malluquiza y Azpeitia, blancos . . 30
Aguinaga y Navarrete, azules. . . 18
Ganador: blancos.

Segunda quiniela

Ganador: Malluquiza.

Tercer partido

Recaldé y Malluquiza, blancos . 30
Valenzuela y Cubota, azules. . . 23
Ganador: blancos.

Resultado de la función de anoche.

Primer partido

Salvador y Machín, blancos . . . 23
Torres y Buendía, azules 20
Ganador: azules.

Primera quiniela

Ganador: Gayarre.

Segundo partido

Pedrito y Rementería, blancos . . . 15
Onaindía y Gayarre, azules. . . 30
Ganador: azules.

Segunda quiniela

Ganador: Epifanio.

ESPERA OFRECER AMPLIA JUSTA LA SOCIAL EN BASKET

Envía el organismo una larga lista de clubs, esperanzada en tenerles en su campeonato

A medida que transcurren los días y se acerca la fecha del veintiséis (26) de este mes, en que vencerá el plazo de inscripción para el Campeonato Nacional de Basket ball para Socios, de la Federación Nacional del deporte («Liga Social de Amateurs de Cuba») crece el entusiasmo de las entidades cubanas y llegan noticias interesantes a la Secretaría del Organismo. En efecto, según los avances que recibe la Federación, puede asegurarse que el «entry» va a superar ampliamente todos los cálculos hechos.

Sin que, desde luego, pueda asegurarse —puesto que se trata de Novicios en preparación, que a la postre pueden defraudar a sus coaches y hacerlos desistir de la competencia— parece probable el entry siguiente: «Club San Carlos», «Club Ferroviario», «Liceo de Regla», «Juventud Atlética Viboreña», «Club Deportivo Asturias», «Liceo de Guanabacoa», «Academia Lancha», «Asociación de Corredores de Aduanas», «Casino Deportivo de la Habana», «Colegio Galbán», «Presbiteriano de Güines», «Liceo de Bejucal» y «Juventud Deportiva del Mariel», en la Zona Occidental; «Club Atlético de Ranchuelo», «Villaclara Tennis Club», «Club Deportivo de Matanzas», «Sagua Yacht Club» y «Caballeros de Colón», en Cienfuegos, en la Zona Central, y finalmente, en la Zona Oriental parece seguro un entry» a base de «Club «Club Atlético Ferroviario de Camagüey», «Asociación Atlética Bernabé de Varona» (la decana de las entidades camagüeyanas) «Club Deportivo de Camagüey», «Academia Garay» —también de la Ciudad de la Avellaneda— «Club Atlético de Puerto Padre», «Vista Alegre Tennis Club», de Santiago de Cuba, y «Club Atlético de Guantánamo».

Lo cierto es que todos los miembros de la Federación Nacional de Basket Ball laboran intensamente por ofrecer una season que supere —si ello es posible— sus temporadas anteriores.

ESTADO DE LOS CLUBS

Liga Nacional

	G.	P.	Ave.
Cincinnati	78	50	.609
St. Louis	76	55	.580
Chicago	72	62	.537
Brooklyn	69	60	.535
New York	65	62	.512
Pittsburgh	60	71	.458
Boston	57	71	.445
Filadelfia	41	87	.320
Totales	518	518	

Liga Americana

	G.	P.	Ave.
New York	96	38	.716
Boston	79	55	.590
Chicago	76	58	.567
Cleveland	72	61	.541
Detroit	70	63	.526
Washington	59	77	.434
Filadelfia	47	87	.351
St. Louis	36	96	.273
Totales	535	535	

BALOMPIE

—Perdieron los cubanos
—Dieron un gran juego
—No van a El Salvador

En la tarde del domingo pasado, se efectuó en Bogotá el primer partido de la serie entre los «Indipendientes» de esa localidad y la Selección Habana, equipo este, que fué enviado a dicho lugar por la Dirección General Nacional de Deportes, atendiendo a una gentil invitación que se le hizo.

En el primer tiempo de ese encuentro, lograron su primer tanto los bogotanos por un penalty y a los pocos minutos empató la Selección Habana, de una manera sensacional, terminando ese primer tiempo empatados los equipos, y según las noticias recibidas, tanto uno como otro demostraron de una manera clara y patente su potencialidad por la clase de juego que desarrollaron.

En la segunda parte del juego, consiguieron los del Independientes, marcar su segundo tanto que fué el de la victoria, después de titánicos esfuerzos, ya que el portero cubano Ayra, demostró sus condiciones inmejorables.

El partido que terminó dos goals a uno a favor de los Independientes de Bogotá, fué uno de los encuentros más sensacionales que se han celebrado en dicha localidad y más de treinta mil fanáticos asistieron al mismo, quedando satisfechos de la clase de juego de ambos equipos.

Hace dos o tres días, la Dirección General de Cultura Física de El Salvador, envió al comandante Jaime Mariné M. M. Director General de Deportes, una comunicación significándole, que por haberse disuelto la Comisión Nacional de Deportes que existía en la República hermana y haberse organizado la nueva entidad deportiva que controla todos los deportes en dicho país, no era posible el concertar la serie que se había gestionado desde el principio, entre la Selección Habana y los equipos de dicha nación.

Ante razonamientos de tal índole, ya se le ha comunicado a los Delegados de la Selección Habana, dichos particulares, para que en su tournee no cuenten con dicho país y puedan cumplimentar los compromisos con otros países adelantando las fechas de manera que su regreso a esta capital, sea antes del tiempo que se tenía pensado.

Recibo y copio:

«Habana, septiembre 11 de 1939.

Señor Pedro Fernández (Peter).
Cronista balompédico del periódico DIARIO DE LA MARINA.
Presente.

Apreciable señor:

Me permito molestar su ocupada atención para rogarle se sirva publicar la siguiente nota:

Mañana, martes, día 12, se reunirá en el Centro Gallego de la Habana, el comité de damas del «Club Deportivo Centro Gallego», para tratar asuntos importantes relacionados con tan prestigioso «Club». De orden de la señorita Teresita Agromayor, presidenta, cita la secretaria, señora Josefina Lancha, la que al propio tiempo ruega a todas sus compañeras la más puntual asistencia. Es de primordial interés que todas las vocales hagan acto de presencia a este acto para que se den perfecta cuenta de toda la labor de propaganda que viene realizando el Comité. Hora de reunión, 8:30 de la noche.

Igualmente mañana y a la misma hora se reunirá en el local del «Club», situado en el Centro Gallego, la Sección de Propaganda del mismo. De orden del señor Segismundo Expósito, presidente de la misma, cita el secretario, señor José Vázquez B., el que a su vez encarece a todos sus compañeros la asistencia más puntual. Al finalizar ambas reuniones y como en veces anteriores se llevará a efecto una reunión conjunta de ambos organismos para compenetrar la labor de propaganda y llevar a cabo perfectamente organizados todas las medidas a seguir.

Anticipándole las más expresivas gracias quedo de usted, atento, s. s. y amigo,

Josefina Lancha de Expósito,
secretaria del Comité de Damas.
P. O. José Vázquez.
José Vázquez Bedia,
Secretario de la Comisión de Propaganda».

ESTA NOCHE HABRA DOS JUEGOS EN EL CAMPO DE LA POLAR

Se comenzará a jugar la segunda vuelta del Campeonato de Polo. Regimiento 6 y VTC.

Comenzará esta noche en el Campo Cerveza Polar, la segunda vuelta del interesantísimo Campeonato Nocturno de Polo, que bajo los auspicios de la Dirección General de Deporte, se desenvuelve admirablemente, dando a conocer ante la afición un grupo de jugadores llamados a ser estrellas.

Esta noche, el primer turno del programa, correrá a cargo de Polo Club y Ayudantía General, mientras que en el segundo encuentro se verán las caras el Regimiento 6 y los «marqueses» del Vedado.

Los muchachos del Polo Club, se encuentran invictos en esta competencia, pero si se tiene en cuenta que en su anterior match con los «ayudantes», necesitaron un «chukker» extra para vencer así, como que en su anterior salida, Nápoles Rodríguez, Pérez Hernández y Fernández, hicieron horrores con el baloncito, debemos llegar a la conclusión de que ambos ofrecerán un hermoso duelo.

Tanto los hermanos de La Cal, como Camilo de Castro, han sido verdaderas revelaciones en esta competencia, por lo que es de asegurar que esta noche, darán buena prueba de las grandes facultades que como jugadores poseen, en su encuentro con el eficiente conjunto de la Ayudantía.

Los del Regimiento 6 y del Vedado Tennis, que no se dan por vencidos en esta contienda y que mantienen amistosa rivalidad desde hace tiempo, deben brindar una emocionante lucha, de la que es imposible predecir ganador, puesto que ambos se encuentran muy bien balanceados.

Tanto Ferrer, como del Valle, Frank y Efraím Hernández, están dispuestos a no dejarse conquistar nuevamente, mientras que el Vedado, entiende que será muy difícil de batir en esta ocasión repitiendo su triunfo sobre los «militares» de Galíndez y Belisario.

Mientras tanto, podemos anticipar que Aurelio Collazo, se muestra jubiloso en extremo con las perspectivas del próximo Campeonato Senior en que el Habana Yacht Club, tendrá una magnífica representación, a la que no serán ajeno Collazo y Rodolfo Guzmán.

TENDRA LUGAR HOY EL CONGRESO DEL BASKET EN LA DGND

Las altas autoridades del deporte se reunirán para tomar acuerdos sobre la temporada

Esta noche a las nueve y media, se llevará a efecto en la terraza del Palacio de los Deportes el primer Congreso Nacional de Basket ball, en el que se reunirán las más destacadas figuras de ese deporte en nuestro país, al objeto de discutir el status en nuestro país y perfilar el que regirá en el futuro nuestro basket.

Importantísima por todos conceptos resultará la reunión de esta noche, ya que en la misma se tomarán acuerdos de gran trascendencia para tan popular deporte y que necesita del cuidado de todas aquellas personalidades que tienen relación con el mismo y logicamente poseen un caudal inmenso de experiencias obre su desenvolvimiento en nuestra patria.

Nunca en Cuba se habían reunido, como se hace en todo país en que dicho deporte se practica, los coachers federativos, oficiales y todos los que propulsan su desenvolvimiento, para reglamentar debidamente su practica en nuestro país. Los tamaños de los floors, tiempo de juego y otros detalles importantes del baloncesto serán temas importantes que se tratarán esta noche allí.

JAI ALAI

Programa para esta noche

PRIMER PARTIDO a 25 tantos: Martín y Salazar, blancos, contra Ochota y Urizar azules. A sacar los primeros del nueve y medio y los segundos del diez.

SEGUNDO PARTIDO: a 30 tantos. Gabriel y Areitio, blancos, contra Elizondo y Maguregui, azules. A sacar ambos del cuadro diez.

TERCER PARTIDO a 30 tantos: Gutiérrez y Goitia, blancos, contra Labat y Eugenio, azules. A sacar ambos del cuadro diez.

JUEGOS SEÑALADOS PARA HOY

Liga Nacional

Boston en Chicago.
Filadelfia en St. Louis.
Brooklyn en Cincinnati.
New York en Pittsburgh.

Liga Americana

Cleveland en New York.
Chicago en Washington.
St. Louis en Filadelfia.
Detroit en Boston.

PUERTO RICO CON BUEN TEAM PARA LA SERIE DE BASKET

El equipo cubano que haga el viaje a la vecina república verá muchas caras conocidas de Panamá

Aquellos basket-bolistas cubanos que tomaron participación en la Olimpiada llevada a efecto el pasado año en Panamá y que sean designados para integrar el equipo que se trasladará el mes próximo a Puerto Rico, tendrá oportunidad de ver caras amigas en el floor ya que varios de los integrantes del equipo de aquel país asistieron a la mencionada olimpiada.

Según la última correspondencia recibida de Puerto Rico en el equipo de aquel país militan Rodrigo Otero Suro, Félix González, Ramón Cestero, Rafael Martínez Flores y Aurelio Torres. Todos los cubanos que concurrieron a las olimpiadas de Panamá y que tuvieron oportunidad de ver jugar y hacerlo contra ellos, a los muchachos de Puerto Rico hablan en los mejores términos de la calidad del basket que juegan y esto quiere decir que el conjunto boricua será algo formidable.

En estos momentos sólo faltan por designar tres jugadores para el equipo puertorriqueño, ya que además de los mencionados anteriormente ya han designado a Víctor Mario Pérez y Pedro Ismael Prado. Del segundo nos informan de la Federación Insular de Baloncesto que es un novato de grandes condiciones y muy distinguido en el último campeonato celebrado allí. De Víctor Mario la mejor recomendación que puede hacerse, según nos informa asimismo la Federación mencionada, es que fué el jugador boricua más distinguido en la serie que sostuvieron el pasado año frente al formidable equipo de la Universidad de Long Island, E. U., que los visitó en aquella oportunidad.

En cuanto al tamaño del piso en que se jugará también tenemos noticias. Será un magnífico floor de madera con dimensiones de 90 pies de largo por 50 de ancho, siendo el mismo en el que jugó el equipo de Long Island.

Las bolas que se utilizarán en Puerto Rico serán todas sin costura, habiéndose aprobado oficialmente la Top Flite No. 102 de Spalding, aunque usandose tambien la Gold Smith.

Los matches más importantes que tendrán los cubanos en tierra borinqueña se llevarán a efecto los días 21 y 22 contra el equipo San Germán, campeón de Puerto Rico, lo que quiere decir que los muchachos de ese conjunto juegan un basketball formidable. Los días 27, 28 y 29 tendrán los cubanos unos contrarios formidables; la Selección Nacional de Puerto Rico, en la que, como comprobarán los fanáticos cubanos por los players que mencionamos más arriba, bien conocidos en Centro-América mucho de ellos por sus actuaciones en las olimpiadas de San Salvador y Panamá, militan los mejores players del país amigo.

Y tomando en consideración el calibre de sus contrarios, los cubanos, no lo dudamos, pondrán todo su empeño en las prácticas que anoche se iniciaron en el Cubaneleco a las órdenes del popular coach Raúl Canosa.

M.E.C.D. 2016

CRONICA CATOLICA

FUNERALES MUY SOLEMNES DEL DOCTOR ECHEVARRIA POR EL ETERNO DESCANSO

En las iglesias de Nuestra Señora de la Caridad, Sagrado Corazón de Jesús de Reina y San Francisco de Paula por el eterno descanso del inolvidable Caballero de San Gregorio el Magno, Presidente de Honor de la Congregación Mariana de la Anunciata y director del hospital San Francisco de Paula y del Pabellón de la Liga Sacerdotal de Cuba, Excmo Señor Ramón G. Echevarría.

En la iglesia de la Caridad

El día 31 del pasado mes de agosto festividad de San Ramón Nonnato, cuyo nombre tenía la honra de llevar, se celebró a las ocho de la mañana, misa rezada de requiem y comunión general en la cual comulgaron sus amadísimos hijos, un grupo de congregantes de la Anunciata y varios fieles, amigos muy íntimos del finado.

Ofició en esta misa, el Párroco Monseñor Eduardo Ferrer, el cual mucho estimaba a este su fervoroso feligrés.

Después de la Misa se cantó un Responso, ante el túmulo, dispuesto para la Misa solemne de las 9, en la cual ofició de Preste, el Teniente Cura, R. P. José Barea, Teniente Cura de esta Parroquia. Terminada la Misa, se cantó solemne Responso por el Coro, compuesto de escogidas voces, bajo la dirección del organista del templo, Maestro Luis González Alvarez.

Presidieron estos sufragios, sus estimados hijos, Mons. Eduardo Ferrer, su íntimo e inseparable amigo Padre Jorge Camarero, S. J., R. P. Dr. Alfredo Llaguno Canals, Párroco y Administrador de la Parroquia y Hospital San Francisco de Paula y Presidente de la Liga Sacerlotal de Cuba, el Presidente General de la Anunciata y los Presidentes de las Secciones de Caballeros y Jóvenes de la misma y el Cronista social de la Anunciata, Dr. Jesús Ferrer Rovira.

En la Iglesia de Reina

Se celebraron el sábado 2 de septiembre actual los funerales correspondientes al primer mes de su sentido fallecimiento, que aunque ocurrió el 3 de agosto anterior, como el 3 de septiembre, correspondió en domingo, hubo que alelantarlos al sábado, en cumplimiento de la Liturgia.

Se celebraron a las 9 de la mañana con toda solemnidad.

Ofició, el Padre Jorge Camarero, S. J., antiguo Director de la Anunciata, asistido de los Padres José María Aboy y Angel Olano, S. J., el Hermano Coadjutor, Eugenio Ocerin S. J., y los acólitos del templo.

Escogidas voces, acompañadas al órgano, por el Maestro José Fuentes, Congregante de la Anunciata, interpretaron de manera magistral la gran Misa y Responso del Maestro Hernández.

Asistieron sus familiares, el Padre Pelro Abad, Superior de Reina, el P. Bonifacio Alonso, S. J. en representación del Colegio de Belén, P. Dr. Alfredo Llaguno, por el Hospital de Paula y Liga Sacerdotal de Cuba; Sor Dolores Ballonga, Superiora de las Hijas de la Caridad del Hospital San Francisco de Paula, representaciones de los Hermanos de San Juan Bautista de la Salle, de los Padres Pasionistas, las Directivas de la Federación Mariana le la Anunciata y numeroso concurso de fieles, los cuales testimoniaron su profundo pésame a sus afligidos hijos, entre los cuales figura el Dr. Justo Domingo Echevarría y Puentis, médico de visita del Hospital de Paula y al Padre Camarero, S. J., que le amaba y distinguía con entrañable afecto de hermano, eran inseparables compañeros.

En la Iglesia parroquial de Paula

El párroco Administrador del Hospital San Francisco de Paula, Dr. Alfredo Llaguno Canals, celebró solemnísimas honras fúnebres por el eterno descanso del Dr. Ramón G Echevarría, Director del Hospital San Francisco de Paula y del Pabellón de la Liga Sacerdotal, habiendo prestado 42 años de continuos servicios, el miércoles 6 del actual, a las 9 a.m.

Ofició de Preste en la solemnísima Misa de requiem.

Nutridas voces y orquesta, bajo la dirección del reputado Maestro, Jesús Erviti Prieto, Congregante Mariano de la Anunciata y organista parroquial.

Interpretaron de manera brillantísima, la grandiosa Misa y Responso del maestro Laurencio Perossi. Concurrieron los Muy Ilustres Canónigos, Pbros. Angel Tudurí y Evelio Díaz, sus amadísimos hijos, las Hijas de la Caridad, empleados y enfermas, a quienes sus dolencias se lo permitieron, pues amaban al Dr. Echevarría como a cariñoso padre, todos presididos por la Superiora Sor Dolores Ballonga, el Cuerpo facultativo, los Pbros. Rafael y Fermín Fraga; representación de la Liga Sacerdotal de Cuba y de la Congregación Mariana de la Anunciata, el exAdministrador y ex Párroco de Paula, Padre José Rodríguez Pérez, actualmente, Párroco de Jesús del Monte; M. I. Canónigo Presbítero Arcadio Marinas, representaciones de diversas Comunidades religiosas y numerosos fieles.

Los familiares del inolvidable Director expresaron su gratitud al Dr. Llaguno por los sufragios ofrecidos a su memoria y por su eterno descanso.

En las Honras familiares de Reina, se distribuyeron piadosos recordatorios, en los cuales se hace constar, que el Excmo. y Rvmo. Sr. Arzobispo de la Archidiócesis, Monseñor Manuel Ruiz, concede 100 días de indulgencia, por cada acto de sufragio, que se ofrezca por su eterno descanso.

Descanse en la paz del Señor y reciban sus familiares nuestro sentido pésame.

Solemne doble novenario a Nuestra Señora de las Mercedes

La muy Ilustre Esclavitud de Nuestra Señora de las Mercedes, establecida canónicamente en la Iglesia de Nuestra Señora de la Merced, a cargo de los Padres Paúles de Cuba y Merced, dará comienzo el día 15 del actual, al solemne doble Novenario a Nuestra Señora de las Mercedes, en preparación a su fiesta anual del día 24 del actual.

Se ajustará al siguiente programa:

A las 8:30 de la mañana, Misa solemne de Ministros, después de la cual se hará el ejercicio de la Novena con gozos cantados.

Esta parte musical será dirigida por el organista de esta iglesia, el reputado Maestro señor Francisco Saurí.

Por la tarde, a las 7:30, salutación a la Santísima Virgen María, Sto. Rosario, ejercicio de la Novena con gozos cantados, sermón, Salve cantada y Despedida a la Virgen de la Merced.

Los sermones a cargo de la Comunidad de Padres Paúles de la Merced.

La parte musical de los solemnes ejercicios de la tarde, a cargo del pueblo y un Coro de señoritas.

El sábado 23, después de los ejercicios de la Novena, se cantará la Salve, a gran orquesta y numerosas voces. El domingo 24, festividad de Nuestra Señora de la Merced, Misas rezadas de 6 a 12 de la mañana, siendo la de 8, la de Comunión general, que celebrará, el M. R. P. Antonio López Izaguirre, Visitador, Provincial de los Padres Paules de las Antillas.

Será armonizada con preciosísimos cantos.

A las 9 de la mañana, la suntuosa función a Nuestra Señora de la Merced con Panegírico y magnífica Capilla musical.

De 2:30 a 5 de la tarde los devotos de la Merced podrán visitarla en su camarino.

A las 5:30, Santo Rosarió, breve, ejercicio, grandiosa procesión por las naves de la suntuosa iglesia de la Merced, Consagración y Despedida.

Notas.—El día 15, después de los ejercicios de la mañana, tendrá lugar la Junta General anual, a la cual están obligadas a asistir la Directiva, celadoras y asociadas, debiendo llevar puesto el Santo Escapulario de la M. S. Esclavitud.

El día de la Merced, confesando y comulgando, se gana Indulgencia Plenaria.

A todos los antes mencionados cultos, los cófrades de la M. S. Esclavitud deben asistir vistiendo el Santo Escapulario de Nuestra Señora de la Merced.

Se suplica a los cófrades y devotos de la Merced, una limosna para ayuda de sufragar estos solemnísimos cultos.—P. Bruno García, C. M., Director.

PROGRAMA DE LOS DIVERSOS ACTOS CATOLICOS QUE SE ANUNCIAN PARA MAÑANA EN LOS TEMPLOS HABANEROS

Solemne triduo y grandiosa función en la iglesia del Santo Cristo, a su titular

La iglesia parroquial del Santo Cristo del Buen Viaje, celebra la fiesta a este su Titular, el jueves 14 del actual en cuyo día Nuestra Santa Madre la Iglesia conmemora la exaltación de la Santa Cruz.

Los padres Agustinos de la iglesia del Santo Cristo, invitan a sus amadísimos feligreses a las Asociaciones parroquiales del Apostolado de la Oración, de Madres y Esposas Cristianas y de Nuestra Señora del Buen Consejo a los devotos de Santa Rita y a los de San Nicolás de Tolentino y a todos los fieles a los siguientes cultos en honor del titular de la Parroquia «El Santo Cristo del Buen Viaje».

Martes 12 de septiembre.—A las 8 de la mañana, misa cantada en el altar del Santo Cristo.

A las cinco y treinta de la tarde, exposición de Su Divina Majestad, estación, Santo Rosario, Ejercicio, sermón por el Párroco R. P. Claudio García, O. S. A., bendición y reserva. A continuación, adoración del Lignum Crucis..

Miércoles 15 de septiembre: Los mismos cultos del día anterior, tanto por la mañana, como por la tarde.

Jueves 14.—En este día se celebra la fiesta al Titular: «Santo Cristo del Buen Viaje», con el siguiente programa: A las siete y treinta de la mañana, misa de comunión general para los católicos feligreses, Asociaciones parroquiales, devotos de Santa Rita y de San Nicolás de Tolentino y fieles en general.

A las nueve de la mañana, misa solemne de ministros, cantada por el coro parroquial, bajo la dirección del Maestro señor Julio Guisasola y Panegírico por un reputado orador sagrado, y adoración del Lignum Crucis.

A las cinco y treinta de la tarde, exposición del Santísimo Sacramento del altar, estación, Santo Rosario, sermón por el R. P. Claudio García, O. S. A., reserva y adoraciión del Lignum Crucis.

Se suplica una limosna para sufragar estos solemnes cultos al titular de la Parroquia.

Los donativos pueden entregarse en la sacristía del templo.

El Jubileo Circular

En la iglesia del Espíritu Santo, el Jubileo Circular.

La exposición de S. D. M. después de la última misa, que en esta iglesia se celebre.

A las cinco de la tarde, Santo Rosario, visita a Jesús Sacramentado, cánticos por el coro parroquial, bendición y reserva.

En la iglesia del Carmen

Segundo día del solemne triduo a Nuestra Señora de las Angustias: A las nueve de la mañana, misa solemne y ejercicio del triduo.

Los cultos de este segundo día del triduo, serán aplicados según las piadosas intenciones de la señora María Zorrilla, viuda de Milagros.

Invita la Camarera señora Petra Sardina de Martín.

Los miércoles de Santa Rita de Casia

En la iglesia del Cristo, los miércoles Perpetuos de Santa Rita de Casia con el siguiente programa: misas, a las ocho y nueve de la mañana, seguidas de ejercicio y veneración de su reliquia.

A las cinco ytreinta de la tarde a las ocho de la noche, exposicion de su D. M. estación, Santo Rosario, lectura de gracias y peticiones, sermón, cánticos, ejercicio de la novena, reserva, Himno de Santa Rita y veneración de su Reliquia.

Conjuntamente con los cultos de la novena de Santa Rita se celebrarán los del triduo al Titular del templo, el Santo Cristo del Buen Viaje, cuya festividad tendrá lugar el día catorce del actual.

En la iglesia Nuestra Señora de la Regla

A las ocho de la noche exposición de S. D. M. estación, Santo Rosario, ejercicio del Novenario de acción de gracias a Nuestra Señora de Regla, bendición y reserva.

El proximo domingo, a las seis de la tarde tendrá lugar la tradicional procesión pública por las calles de Regla con la venerada imagen de la Virgen de Regla, Patrona de la Habana y de su puerto.

El Santuario y parroquia de Nuestra Señora de Regla en la bahía de la Habana, debe su origen a un piadoso sujeto, llamado Juan Martín de Comiedo, que murió en olor de santidad, el cual levantó una ermita a cuyo cuidado se dedicó el mismo. En el altar puso una imagen de la Virgen, bajo la advocacion de Nuestra Señora de Regla, como la que se venera en la Catedral de León en Espana, La efigie es de talla, de color algo moreno, tiene al Niño Jesus sentado en el brazo izquierdo, llevando en la mano derecha una flor y en la izquierda el globo terráqueo.

La devoción a Nuestra Señora de Regla aumentó en tanto grado entre los pescadores de la Habana, que la invocaban en todos sus apuros y peligros y lograron que en 1774, fuese declarada Patrona de la Habana.

A principios del sigle XIX, el Santuario Nuestra Señora de Regla, fué elevada a parroquia.

Sepan, pues los habitantes de la ciudad de la Habana y de Regla que su Patrona, es Nuestra Señora de Regla, desde hace 165 años, por lo cual deben de concurrir a honrarla como Madre y Patrona, especialmente en estos días, en que se celebran sustradicionales fiestas anuales. A ellas invita el Párroco doctor Ramón Viñas Olovarrieta.

En la iglesia de la Santa Cruz de Jerusalén

Ultimo día del novenario a la Exaltación de la Santa Cruz de Jerusalén: misas y ejercicio, a las siete y ocho de la mañana.

A las cinco de la tarde, exposición de S. D. M. estación, Santo Rosario ejercicio, cánticos, sermón, bendición, y reserva.

En los demás templos

Por la mañana, misa y ejercicio a San Antonio de Padua, según la piadosa costumbre del día trece a San Antonio de Padua, dedicado.

Por la tarde, Santo Rosario, lectura espiritual y visita a Jesús en el Santísimo Sacramento del altar.

De días

Celebran hoy sus días Sor María Encarnación García Sánchez, vicevisitadora de las hijas de la Caridad de Cuba, y Superiora del Colegio de la Inmaculada.

Son así mismo los de la organista del Cristo Dulce María Criselda y López.

Les deseamos muchas felicidades.

Junta general de la M. I. Esclavitud de la Merced

El día quince del actual la Muy Ilustre Esclavituud de la Merced, celebrará a las nueve de la manana en el salon de Juntas de la iglesia de la Merced. Junta general extraordinaria, a la cual deben concurrir todas las asociadas.

Ruega la asistencia a esta Junta el Director R. P. Bruno García. C. M.

El jueves catorce finalizan los quince jueves en San Francisco

La V. O. de Padres Franciscanos de la Habana, invita a la V. V. O. O. Tercera de San Francisco y de los Servitas, y a las Asociaciones eucarísticas de la Adoración Nocturna, Marías de los Sagrarios y Verdaderos Amigos del Corazón Eucarístico de Jesús y a los fieles, a los cultos finales de los quince jueves, los cuales terminarán el jueves catorce del actual, con el siguiente programa: A las cinco de la tarde exposición de S. D. M. corona seráfica, ejercicio del último de los quince jueves, cánticos por el coro y Escolania San Francisco, sermón por el M. R. P. Fray Pablo de Lete, Guardián de la Comunidad el cual desarrollará el siguiente tema: «Yo soy Jesús». A continuación, procesión del Santísimo por las naves del templo, bendición y reserva.

Estos solemnes cultos, serán aplicados según las piadosas intenciones de la Excma Señora Marquesa de Jústiz de Santa Ana.

El día quince da comienzo el novenario a Nuestra Señora de la Merced

La Muy Ilustre Esclavitud de la Virgen de la Merced, canónicamente erigida en la iglesia de esta advocación, de Cuba y Merced, dará comienzo el viernes quince del corriente, al solemne doble novenario en preparación a la fiesta anual del 24 del actual.

Se ajustará al siguiente programa:

Por la mañana a las ocho y treinta de la mañana misa cantada, ejercicio de la novena con gozos cantados y despedida.

A las siete y treinta de la mañana, salutación a María, Rosario, ejercicio de la novena, gozos cantados, sermón, salve cantada y despedida a la Virgen de la Merced.

Los sermones a cargo de los Padres Paúles.

El primer día de la novena, a las ocho de la mañana, se izará la bandera de la Merced, y se repicarán las campanas, llamando a los fieles al novenario.

Después de los ejercicios de la novena de la mañana, se celebrará la Junta general extraordinaria a la cual tienen el deber de asistir, todas las asociadas de la M. I. Esclavitud de la Merced.

Triduo en conmemoración de las Llagas de San Francisco

En la iglesia de San Francisco, de Cuba y Amargura se celebrará solemnísimo triduo en conmemoración de las Llagas de San Francisco de Asís, con arreglo al siguiente programa:

Sábado 16: A las cinco de la tarde corona franciscana y salve solemne.

Domingo 17. A las siete y treinta de la mañana ,misa de comunión general.

A las nueve de la mañana misa solemne.

Panegírico por el P. Angel Madarriaga, Comisario de Tierra Santa en Cuba.

Al fin de la misa se dará a besar la Reliquia de San Francicco. Después de la misa de las doce se expone el Santísimo Sacramento.

A las cinco de la tarde, estación, corona, ejercicio del triduo de las Llagas, sermón, por el P. Serafín Ajuria, O. F. M. Director de la V. O. Tercera, cánticos, bendición y reserva.

Lunes 18. A las nueve de la mañana, misa solemne en honor de San Francisco. A continuación exposición del Santísimo. A las cinco de la tarde estación, corona, ejercicio del segundo día de las Llagas, cánticos, sermón por el R. P. Timoteo Urrutia, O. F. M. bendición y reserva.

Martes 19. A las nueve de la mañana misa solemne en honor del Santísimo Sacramento, el cual después de la misa, quedará expuesto durante el día, al igual de los días anteriores.

A las cinco de la tarde estación, corona, tercer día del triduo de las Llagas, cánticos, sermón por el M. R. P. Fray Pablo de Lete, Guardián de la Comunidad de Padres Franciscanos de la Habana, procesión del Santísimo por las naves del templo, bendición y reserva.

Toda la parte musical de estos cuatro días de solemnes cultos, a cargo del coro y Escolanía San Francisco.

A un católico de Marianao

Su artículo lo he entregado al Jefe de Redacción para correspondiente curso.

A un devoto del Nazareno

Su artículo lo entregué a la Sección Católica para su publicación en esta Sección.

LA INSTITUCION DE LA FIESTA RELIGIOSA DEL DULCE NOMBRE DE MARIA

Envanecidos los turcos con los felices sucesos de sus armas contra los imperiales en la campaña de 1683, concibieron el atrevido proyecto de dilatar sus conquistas más allá del Danubio y al efecto, adelantándose con un ejército de doscientos mil combatientes, pusieron sitio a la imperial corte de Viena, considerada entonces como el baluarte de Alemania y de toda la cristiandad. Grande fué la consternación de toda la ciudad. Como el Emperador Leopoldo I no tenía fuerzas suficientes para resistir al ejército otomano huyó precipitadamente. La vigilia de la Asuncion los turcos abrieron las trincheras por el lado de la puerta imperial y las subieron con asombrosa rapidez. Para colmo de desgracia se declaró un incendio que consumió en pocos minutos la soberbia iglesia de los escoceses y ganando el arsenal las llamas donde estaban los almacenes de la pólvora y las municiones la ciudad estaba amenazada de una terrible explosión, cuando el mismo día, por una visible protección de la Santísima Virgen, se paró de repente el fuego. Un prodigio tan notorio volvió a animar el desmayado aliento de los soldados y vecinos, y se consideró como augurio del auxilio con que la Virgen quería favorecer a sus hijos.

Sin embargo los sitiadores proseguían su empresa con furor. A fines de agosto tenían tan adelantadas sus obras que los soldados de los dos bandos peleaban dentro del foso con las estacas de las empalizadas. Viena, bombardeada sin piedad, apenas era ya más que un montón de ruinas pero los cristianos no desmayan. El 8 de septiembre, fiesta de la Natividad de la Santísima Virgen, se reúnen al pie de los altares y conjuran a esta buena Madre que venga en su ayuda. Tantas súplicas no podían ser desoídas. Con efecto, al amanecer el segundo día de la octava, viéronse cubiertas de tropas auxiliares las alturas que dominan la ciudad. Eran el bravo Juan Sabieski, rey de Polonia, con sus aguerridas legiones que venían en auxilio de los sitiados. El día en que se debía trabar la batalla, el piadoso rey quiso poner a su persona y a sus soldados bajo la protección de María. Asistió al Santo sacrificio de la misa, que quiso ayudar por si mismo teniendo los brazos en cruz. Después de haber comulgado y de haber hecho una corta oración a la Virgen se levantó y exclamó lleno de fe «Marchemos bajo la protección de la Santísima Virgen.» Pocas horas más tarde se empeñó el combate. Los turcos heridos de un terror pánico, no tardaron en desbandarse con la mayor confusión, dejando en el campo de batalla cien mil muertos, sus municiones, cañones, muchas banderas y hasta el gran estandarte de Mahomet.

Sobieski entró en la capital acompañado del Emperador y seguido de todo el pueblo y fueron a dar solemnes gracias a Dios y a María. Informado el Papa Inocencio XI de este memorable suceso, resolvió perpetuar su memoria, ordenando que la fiesta del Dulce Nombre de María, introducida mucho tiempo antes en varias diócesis se celebrase en la iglesia Universal, fijándola en la Dominica infra octava de la Natividad de la Virgen. Más adelante se le señaló el 12 de septiembre, fecha en que Viena se vió libre del Asedio del turco, merced a la victoria alcanzada por las tropas polacas sobre las turcas, merced a la visible protección de la Santísima Virgen María, cuyo dulcísimo Nombre hoy celebramos.

PAZ Y GUERRA

(Por el presbítero Manuel Rodríguez, párroco de El Cano y Arroyo Arenas)

Los hombres han olvidado las prédicas del Nazareno, las han arrancado de los pechos donde radicaban y las han sustituído por otras diametralmente opuestas. El cambio radical y beneficioso verificado en las conciencias de los mortales desde que la luz del Evangelio iluminó las espesas sombras de las noches del paganismo; para desdicha de todos, muchos leaders, lo están transformando en un retroceso lamentable, apagando el amor, la caridad y demás hermosas virtudes que el dulce Rabí, de Galilea, inculcó y de un modo extraordinario enseñó con su siempre vivos ejemplos. Aquel sublime requerimiento hecho por Jesús a Pedro cuando éste quiso librarle de las garras de sus implacables enemigos en el Huerto Getsemaní: guarda tu espada porque el que a hierro mata a hierro muere; se ha echado al olvido, no se quiere aceptar, y las máximas más disparatadas, más preñadas de discordias y odios, han ocupado su lugar. Nuestro Divino Salvador podía ordenar que legiones de ángeles viniesen en su defensa, podía haber empleado su omnipotencia en beneficio propio, podría exterminar a sus perseguidores con tan solo un acto de su voluntad, pero no; no venía sino a sembrar el amor, a difundir la caridad, a cambiar el «ojo por ojo y diente por diente, por un precepto sin igual, sin precedentes: «un nuevo mandato os doy que os améis los unos a los otros como Yo os he amado». El, Nuestro Señor Jesucristo, derramó el bien por doquier sin mirar clases ni condiciones, ilustrando al ignorante, difundiendo la piedad sólida y sincera, consolando al afligido, siendo siempre el asilo y refugio de los desamparados, el bálsamo de toda herida por profunda que fuese. Su mansedumbre de cordero, su humildad sin límites, su amor hasta el heroico sascrificio, todas las virtudes, resplandecieron en Jesús con destellos inusitados, propios de quien El era, esto es, del Hijo de Dios que venía al mundo para redimirlo y cambiar sus costumbres. Pero los hombres no quieren seguir el derrotero por El trazado, no quieren ser condescendientes, bondadosos ni misericordiosos, no quieren sino la senda de la fuerza.

El amor ya no se considera propio de seres racionales dotados de sentimientos cristianos, de seres que se acercan a Dios; ya el egoismo, la egolatría, el propio interés, es lo único que preocupa y lo único que se busca, perezca lo que perezca. El prójimo es ya para muchos, algo quimérico, tal cual si no existiese. El dolor ajeno, la miseria y la indigencia del prójimo, tal parece que no toca los corazones de los que no están azotados por estas calamidades. Se ha despedazado y hecho trizas el concepto de caridad, de amor. Las vidas de nuestros semejantes segadas prematuramente por las pasiones más desenfrenadas de su prójimo, ya no causan conmiseración, porque hoy se defiende absurdamente con calor que el fin justifica los medios. En estos momentos no se habla de otra cosa que de preparativos bélicos, de movilización de tropas, de almacenamiento de víveres; no nos extraña. Han arrojado a Cristo del hogar, de la familia, de la sociedad, les estorba el crucifijo, signo de bonanza, han reemplazado todo lo cristiano por el materialismo, han defendido y enseñado con tesón y de cuantas maneras han podido que no hay un Juez Eterno, un cielo, un infierno, un castigo o un premio imperecedero, que todo se termina en la tumba; no es nada fuera de razón, según esas teorías, las consecuencias sacadas, los frutos cosechados, pues los árboles se conocen por sus fruto; no es extraño por lo tanto la fiebre loca que abrigan algunos de que se produzca la guerra. La provocan, la buscan, hacen especulaciones, piensan en «vacas gordas», y todo a espensas de sus hermanos caídos, sobre las ruinas humeantes de los vencidos. ¡Oh negrura de corazón! El Sumo Pontífice en nombre del mismo Jesús levanta su voz y se dirige a todas las Naciones alarmado: no más guerras, no más derramamiento de sangre, que reine la paz, que las Naciones se unan en lazos de amistad que no se sacrifiquen más vidas, que los principios de la razón triunfen en los litigios y no la fuerza o las armas; así también repiten millares de sacerdotes y de cristianos pidiéndoselo de corazón a Dios Nuestro Señor haciendo rogativas y promesas; pero los hombres se empeñan en desoir a la Iglesia, y su voz parece perderse en la incomprensión.

Amor, amor profundo y sincero; unión, estrecha y perdurable entre los pueblos; relaciones de amistad, relaciones de amistad no fingida o taimada; cordura, cordura total en todos los problemas o litigios; principios de razón, principios de razón siempre, y nunca jamás la fuerza; en esto estriba la paz perdurable. ¡Oh, hombres que gobernáis los pueblos! ¡Mirad que aún perduran los grandes e irreparables estragos del año catorce; mirad que las heridas causadas en aquellos desventurados años, aún están abiertas; mirad que la sangre derramada en aquellos tristes como lamentables combates, aún está fresca; mirad que las lágrimas vertidas por las desafortunadas madres que lloraban a sus caros hijos que en campo de batalla sucumbieron, aún no han cesado de correr por los surcos producidos en sus mejillas; mirad que los corazones destrozados de las esposas, aún perduran torturados y sangrando por sus incurables heridas; mirad que el luto de los hogares producido por la maldad o incomprensión de los hombres, aún ostenta sus crespones negros; mirad que los sentimientos de odios y rencores producidos entre los pueblos combatientes, aún no se han aminorado, sino aparentemente; mirad, en fin, que la guerra no es otra cosa que, desconcierto, intranquilidad, desorden, caos, ruina, destrucción, penuria, miseria, hambre, muerte, no pudiendo ningún país ser feliz ni gozar de prosperidad, si no tiene paz. ¡Hombres que leéis este escrito! Arraigad bien en lo profundo de vuestros corazones estas verdades y no permitáis que os la arrebaten; todos los hombres somos hermanos, todos debemos amarnos y socorrernos, jamás oprimirnos; grabad bien este pensamiento en vuestras almas y que la tierra nunca en lo sucesivo se manche con sangre fratricida; que los descendientes de Caín dejen su lugar a los del inocente Abel; que las Naciones no griten tanto en pro de una paz fingida y engañosa, y más bien procuren sentirla; que las inteligencias de los mortales, que deben buscar la verdad, no la utilicen en buscar inventos refinados de mortandad; que sus corazones hechos para la bondad, para el amor, no se adhieran a la discordia, al encono y la venganza; que el nuevo mandato de caridad fraterna impere siempre y en todas partes con lazos indisolubles. Laborad con tesón en pro de una paz segura, firme, verdadera, cristiana, y pedid al cielo, al dulce Jesús de Nazareth que ilumine y guíe a los Dignatarios de las Naciones para que cesen y se eviten las guerras, causa de innumerables males e infortunios, y tortura de corazones; pedídselo, pero con la convicción que mientras los hombres no sientan en el hondón de sus corazones el reinado de Cristo, que es reinado de paz y de amor, no es posible evitar las guerras que son secuela de los principios disolventes de nuestros días que, atacan en su fundamento y en su raíz a la doctrina del Nazareno, todo bondad, dulzura y caridad.

DE LA VIDA NACIONAL

DE VICTORIA DE LAS TUNAS

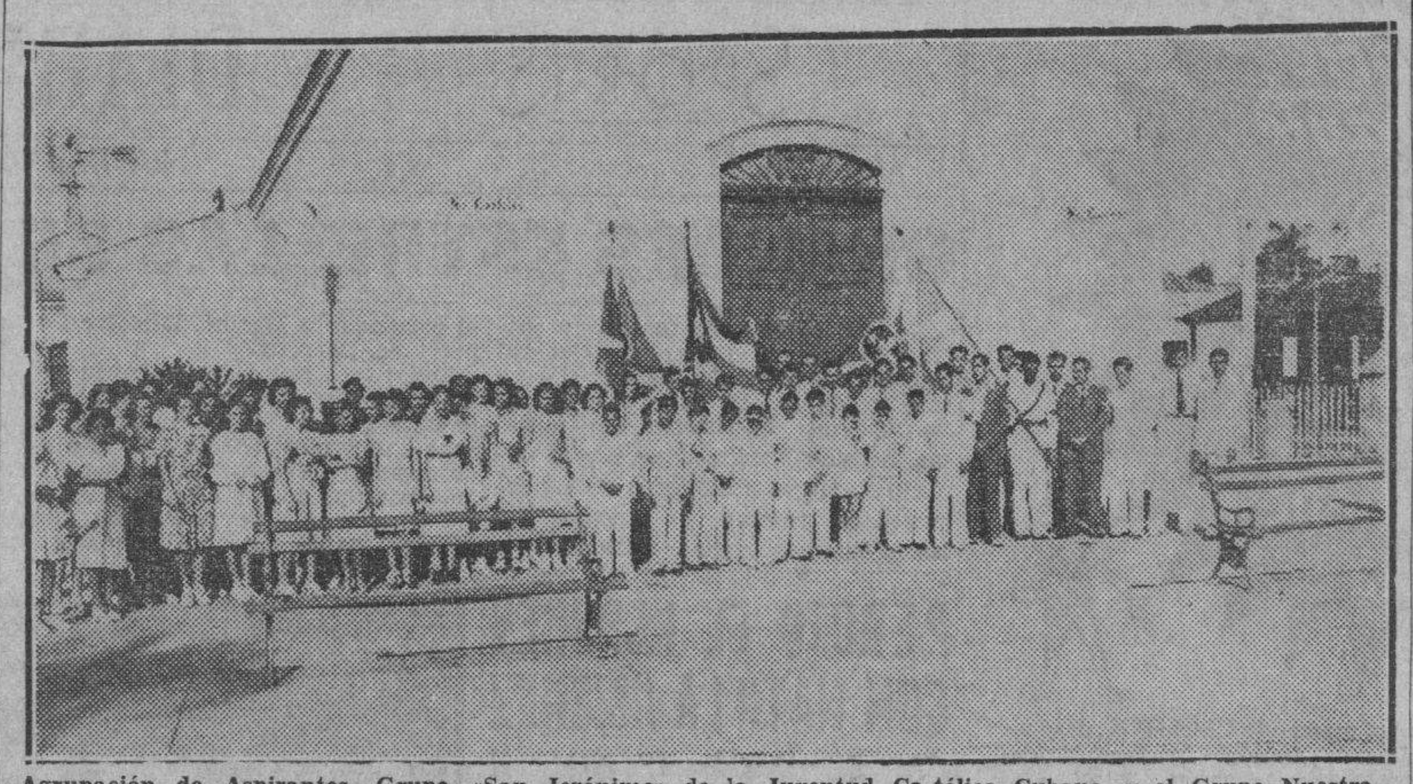

Agrupación de Aspirantes, Grupo «San Jerónimo» de la Juventud Católica Cubana, y el Grupo Nuestra Señora de la Caridad, frente al templo católico de San Jerónimo con sus banderas y estandartes.

SOCIALES DE CIDRA

Baile

Inusitado entusiasmo existe en todo el término para asistir al grandioso baile que se celebrará el próximo sábado en el antiguo central "Triunvirato" cercano a este pueblo y para el cual ha sido contratada la insuperable orquesta matancera que dirige el profesor Somavilla. Habrá guaguas gratis de Matanzas, Sabanilla, Unión y Santa Ana.

Visita

En dias pasados tuvimos el gusto de recibir la visita del teniente de la Policía Nacional de la división de Máximo Gómez, señor Arsenio Cárdenas, quien ha sido muy felicitado por su labor en el cumplimiento de su deber.

Nuestro saludo al teniente Cárdenas.

Temporadistas

Hace unos dias partió hacia su casa del vecino pueblo de Guanábana mi estimada primita señorita Josefina Diaz, después de pasar en ésta una corta temporadita, llevándose el grato recuerdo de esos dias, prometiéndonos volver para muy en breve.

Esperamos que así sea.

Aspirantes a Becas.

Con verdadero interés, vienen preparándose algunos jóvenes aspirantes a distintas becas y vemos cómo crece el entusiasmo para ir con la mejor preparación posible a los próximos exámenes, así tener la oportunidad de ingresar en esos planteles de enseñanza donde forjarán sus mentes para abrirse paso en la vida, cuando el día de mañana puedan felizmente terminar sus estudios.

A continuación los nombres de los aspirantes: señoritas Felicia Aguirre Echevarría y Yáñez, Angélica María Delgado Díaz, para la Escuela Técnica Industrial fundación "Rosalía Abreu", y los jóvenes Ramón Montes de Oca, Escuela Técnica Industrial "Enrique José Varona" y Guillermo Domínguez Gómez y Marcelino Edelmiro Acevedo Ruiz, para la Escuela Provincial de Agricultura "Alvaro Reynoso".

Muchos éxitos para todos ellos.

Marcelo CARABALLO,
Corresponsal.

DESDE CAÑAS

CUMPLEAÑOS

El pasado 23 de agosto estuvo de días la simpática e inteligente «jeune fille» Hilda Hernández de la Sierra, hija amantísima del señor Ramón Hernández, administrador de la fábrica de conservas de piña del señor Manuel Pérez Galán, y de la señora Blanca Rosa de la Sierra.

Muchos regalos recibió; entre otros: un precioso reloj pulsera, del señor Mario Cánovas; un cesto de flores, de sus hermanas Fefa y Celina; un ramo de gladiolos, de las hermanas Leovigilda, Aurelia y María Martínez; un cesto de dalias, del que suscribe; un juego de tocador, de la señorita Posefina Mier; un juego Parker, de su abuelo, señor Manuel Hernández.

Fuimos obsequiados con finas pastas y helados.

Amenizó tan simpática fiesta su prima, la señorita Olga Hernández, que ejecutó al piano un bella interpretación de la ópera Rigoletto.

Felicidades.

Felipe Hernández,
Corresponsal.

Con Inusitado Entusiasmo se Celebró el 4 de Septiembre en Coliseo

Como en años anteriores se llevó a efecto la celebración de un aniversario más de aquella memorable madrugada del 4 de Septiembre de 1933 en que un solo hombre dió su cara al reflejo de la más grande responsabilidad ciudadana para encaminar por un sendero de futuras bienadanzas a nuestra querida Cuba y este hombre fué, el entonces Sargento Fulgencio Batista, hoy Coronel Jefe de nuestro glorioso Ejército Constitucional.

Con tal motivo cada año la República de un confín a otro se desborda de entusiasmo y el pueblo de Coliseo, bien conocido en nuestra historia por sus famosos combates, también rinde homenaje a ese Ejército que lo constituyen pundonorosos militares como lo es nuestro querido Jefe del Puesto de la Guardia Rural Sargento Andrés Ramos que representa con gallardía y celo inmaculado la Jefatura de este Cuartel.

Desde el día 3, domingo por la noche el amplio local del Cuartel fué invadido por numerosos invitados entre los que se encontraba todo lo que vale y brilla en nuestra sociedad. Una iluminación profusa fué colocada en salones y portales que daban la sensación del nuevo día que se avecinaba lleno de esplendor. A las 12 de la noche se hizo un brindis a la concurrencia: consistió en un ponche con bocaditos. Al siguiente día a la 1 p. m. se sirvió una sabroso almuerzo en el comedor tomando parte en el mismo todos los invitados que eran numerosos. Terminado el acto hizo uso de la palabra el soldado Alberto Pérez Suárez, quien fué felicitado por su hermosa pieza oratoria alusiva a la fecha.

El que estas líneas redacta fué cortesmente invitado por el Sargento Andrés Ramos, como antes dije Jefe del Puesto de este pueblo de quien recibió las más solícitas atenciones, ya que este militar en todas las oportunidades brinda preferente atención a la prensa.

Reitérole las más expresivas gracias por este medio y al mismo tiempo lo felicito por su acertada dirección en estos festejos.

Grata visita

Acabo de recibir una muy grata de mi buen amigo el Dr. Ramiro Curbelo, prestigioso miembro del Rotary Club de Jovellanos quien se encuenta en viaje por todos los Términos de la Provincia de Matanzas en la labor que realiza acerca de su Candidatura como Delegado a la Constituyentes por el partido «Acción Republicana» con el número 3. Cuenta este distinguido caballero con el apoyo unánime de numerosos adictos que lo harán representativo ante nuestra Constituyente.

Exitos al querido amigo y que el triunfo corone sus esfuerzos.

Juan M. Casares.
Corresponsal.

SOCIALES DE MAXIMO GOMEZ

En la semana última, se constituyó en esta localidad una entusiasta institución: se trata del Club Deportivo Los Dependientes, con domicilio Social en la calle José Antonio Argüelles y que integra todo una pléyade prometedora de jóvenes apreciados y distinguidos de esta población.

Según datos que con gentileza exquisita nos suministró el atento y correcto joven Alfredo Rodríguez Salas, se reunió con tan fausto motivo en el edificio del Club, bellamente adornado y con iluminación especial, distinguidos elementos sociales, comerciales y políticos de esta localidad, la que fué obsequiada con un abundante y exquisito ponche.

El Representante, doctor José Elias Olivella, futuro Senador matancero, dirigió breves palabras, expresando sus más vivas simpatías por la labor de la juventud emprendedora, que se cobija en esa nueva institución denominada «Club Deportivo de Los Dependientes».

Seguidamente hicieron uso de la palabra los jóvenes: Antonio Alonso, José Miguel Casto Bolaños, Mario E. López, Alfredo Rodríguez Salas, David Alonso, Beldredín Carmona, Ernesto Rodríguez Salas, que resumió el acto con elocuentes y sentidas frases.

He aquí los nombres de los jóvenes intgerantes de la primera Directiva del Club Deportivo Los Dependientes, para encauzar su primer año de vida.

Presidente: Ricardo López, Vice: José M. Bolaños; Vicesecretario: Walter Carmona Calderín; Director: Alfredo Rodríguez Salas; Vicedirector: José Elias Olivella, jr; Tesorero: Mario E. López; Vicetesorero: David Alonso; Vocales: Manuel Raúl Alonso jr; Beldredín Carmona; Ernesto Rodríguez Salas; Reinaldo Fraga; Roberto Bello; Adriano Cabrera; Roberto Gutiérrez y José Pumarín.

DIARIO DE LA MARINA, felicita efusivamente a todos los integrantes de la novel institución, deseándoles éxitos en sus empeños.

R. López Sardiñas.
Corresponsal.

REMEDIANAS

Festival de Otoño

Para los días 2 y 3 de septiembre se anunciaba en la sociedad «El Artesano», una gran fiesta que ha sido denominada «Festival de Otoño» consistente en una tómbola seguida de baile.

Sería amenizada dicha fiesta por la orquesta «Caribe» de Santa Clara y por la «Cervantes», de esta ciudad.

Se recibieron valiosos objetos para enriquecer el bazar.

Fiesta que reseñaremos.

Boda

Hemos recibido atenta invitación para la boda de la bella señorita Isolina F. Calienes y el joven Joaquín Sotolongo.

Boda que se celebró en la finca que poseen los padres de la novia en Yaguajay, el día 3 de septiembre.

Les deseamos felicidades.

Operada

Ha sido operada de apendicitis en el hospital «Nuestra Señora del Carmen», en Caibarién, la señorita Margarita García Vigil.

Operación que fué llevada a efecto con toda felicidad, por el doctor Luis Salabarría.

Un pronto restablecimiento le deseamos.

Nota de duelo

En la tarde del día primero de septiembre falleció en esta ciudad el señor José Martínez Escobar, perteneciente a una distinguida familia de esta localidad.

Reciban sus familiares nuestro pésame más sentido.

Laudelina García Caturla,
Cronista Social.

ECOS DE BANAGUISES

Enfermo

Se halla guardando cama a consecuencia de una pertinaz afección gástrica, mi buen amigo Justo Rivera, activo y competente empleado de la Jefatura local de Comunicaciones de ésta.

Se halla bajo tratamiento del reputado clínico y destacado político Dr. Bernardo Hidalgo Gato, popular y querido Alcalde Municipal de San José de los Ramos.

Mis fervientes votos porque en breve pueda consignar su completo restablecimiento.

El Sr. Amador Romero Viamontes

El apreciable amigo a que hago mérito en el precedente epígrafe, acaba de ser nominado delegado a la Convención Constituyente por el P. A. Republicana, por lia heroica región Camagüeyana, cuna del inmortal Agramonte.

Quiero, a las innumerables felicitaciones y congratulaciones recibidas, unir la mía, franca, cálida y emotiva.

En sus Dias.

Con motivo del santo del día último del mes de Agosto, celebraron sus onomásticos varios amigos, entre los que vienen a mi in fiel memoria: Ramón González, prestigioso Presidente del Liceo; Ramón Garrans, destacado comerciante y figura de gran relieve en el gran mundo mercantil y social; Ramón Rosario, culto caballero y destacado lider del gran Partido Liberal.

Tengan tan apreciables amigos, mi más efusiva y cálida felicitación.

Delegado a la Constituyente

Mi dilecto amigo Eulogio Herra, destacado líder político y personalidad de bien ganada reputación, acaba de ser nominado delegado a la Convención Constituyente por el Partido Popular Cubano.

Me felicitación cordial por tan merecida distinción.

Ramón Ramos.

Estuvo de días mi buen amigo Ramón Ramos, pundonoroso y dinámico Jefe del Puesto militar de este pueblo donde es muy querido por su eficiente actuación.

A las numerosas felicitaciones y parabienes recibidos, por tan correcto como caballeroso amigo, quiero unir las mías sinceras y efusivas.

LA Iglesia Católica de este Pueblo

Hemos predicado en el desierto o hemos arado en el mar. Nuestra prédica, nuestra súplica ferviente y reiterada no ha encontrado eco; se ha perdido en el vacío.

Ya lo dije y lo repito: la iglesia local está amenazando ruina; la piqueta demoledora del tiempo acaba con sus vetustas paredes; el campanario (que antes fuera un encanto de propios y extraños) es hoy una amenaza de ruina.

Llamamos respetuosamente la atención al ilustre Administrador del Central Alava, Dr. Calleja, y al Ilustrísimo Sr. Obispo de Matanzas, a fin de ver si es posible evitar que el pueblo siga contemplando su único templo convertido en un atentado al ornato y a la higiene públicas.

Otros con más preparación que yo, son los llamados a sugerir los medios conducentes a poner coto a ese lamentable estado de cosas.

Tienen la palabra las damas y damitas católicas del Central Alava y de este pueblo.

Comité Pro Dr. Fernando R. Parra

Se reunieron en el local sito en la calle de Maceo 31, del Término Municipal de San José de los Ramos, más de 50 individuos pertenecientes al Partido Nacional Revolucionario Realista, con la finalidad de constituir un Comité Político, encargado de gestionar adictos para defender la Candidatura del Dr. Fernando R. Parra; para Deleagdo a la Convención Constitución en los próximos comicios.

Se adoptó el acuerdo previo de nombrar Presidentes de honor de dicho Comité a los prestigiosos y destacados líderes del Realismo: señor Sergio Carbó, Presidente del Ejecutivo Nacional y al Dr. Santiago Alvarez, Presidente del Ejecutivo Provincial.

Seguidamente se acordó que el Comité quede integrado por la personas siguientes:

Sixto Sotolongo Hoyos; Dr. Regino Alfonso Alvarez; Julián de la Campa y Cabo; Eleuterio Hernández; Evaristo Sotolongo y Cruz; Julio Pérez Rodríguez; Juan Comas Prado; Alfonso Pinillos; Julián Cuesta Zulueta; Edelmira Pérez Caballo; Emilio García Rodríguez; Andrés Mendiola Cuesta; Lucas Zulueta; Mario Miranda González y Celestino Díaz Aragón.

Mi efusiva y cálida felicitación al prestigioso y popular Comité pro Dr. Fernando R. Parra, deseándole todo género de aciertos y éxitos en sus gestiones.

El Dr. Parra, distinguido galeno y destacado líder político cuenta con gran arraigo y simpatía en esta provincia, razón por la cual puede asegurarse su triunfo en los próximos comicios constituyentistas.

RAMOS,
Corresponsal

DEL CENTRAL CHAPARRA

Feliz regreso

Tras una larga y alegre temporada de placer, vesitando familiares por el central Palma, El Cristo y Gibara, ha retornado al seno de su hogar, la simpática y bondadosa damita Carmen Torres Velázquez, hija queridísima del estimado matrimonio formado por la señora Carmen Velázquez de Torre y el señor Carlos Manuel de la Torre, Jefe de la Oficina del Ferrocarril de Chaparra.

Reciba nuestro saludo de simpatía.

Distinguidos viajeros

Desde hace unos días se encuentran de nuevo entre nosotros, la culta y distinguida dama, señora Petra Valenzuela de Fabián, Directora de las escuelas de la Compañía propietaria de este central, y su esposo, el siempre caballeroso y rico colono señor José Antonio Fabián. Disfrutaron de una visita a la Feria Internacional de New York y otras importantes ciudades de la América Latina.

La Crónica, que aprecia a estos distinguidos esposos, se complace en consignar esta nota, saludándolos a la vez.

Operada

Por nuestro amigo Miguel Angel Abreu, que hace pocos días regresó de su viaje a la capital de la República, nos enteramos de que su hermana, la señorita Margot Abreu Mastrapa, había sido sometida a una urgente y delicada operación apendicular, de cuyo resultado ya se encuentra en muy satisfactorio estado.

Hacemos votos por su más total restablecimiento.

Para la Habana

Después de pasar unos cuantos días recluído en el hospital «Chaparra» donde fué especialmente atendido por su Director, el reputado galeno Dr. Manuel Soto Longoria, ha partido para la urbe capitalina, atendiendo a recomendaciones del doctor Soto para allí ser sometido al cuidado de un especialista.

Solo le deseamos, verlo pronto de regreso entre nosotros, ya completamente bien.

Muy mejor

Con verdadera satisfacción conocimos la noticia, de que nuestro querido amigo y compañero Roberto Abreu Mastrapa, que a causa de un accidente sufrió una pequeña fractura en la columna vertebral, se encuentra ya muy mejorado y pronto regresará dispuesto de nuevo a la lucha cotidiana.

Le enviamos en estas líneas nuestro saludo.

Alumbramiento venturoso

Se encuentran llenos de alegría los jóvenes esposos, señora Josefina Molina Pérez-Malo y el señor Isauro Batista Sainz, por el feliz advenimiento de una hermosísima niña, venida al mundo con toda felicidad, el pasado jueves.

En la elegante residencia de la distinguida familia Batista-Sainz, donde se encuentran, están recibiendo las felicitaciones de sus múltiples amistades.

Reciban nuestra felicitación y nuestros votos por una vida larga y venturosa para la linda bebita.

Agradable visita

Procedente de su residencia de la capital, se encuentra visitando a sus queridos hijos de este central la señora Ofelia Mas, madre de nuestro amigo el sargento maestro, señor Diego Navia.

Grata estancia entre nosotros le deseamos.

La señora de Fiffe

Ha regresado de la Habana, donde fué a consultar a médicos especializados, nuestra estimada compañera de labores, señora Angela Montada de Fiffe, gentil esposa de nuestro particular amigo Máximo Fiffe Tesorero de la Aduana de Puerto Padre.

De la Capital

Han retornado de su viaje a la populosa urbe habanera, los muy distinguidos esposos señora Caridad Pérez y el competentísimo médico-cirujano doctor José D. Echmendía, candidato a la Constituyente. Motivó su viaje, la grave enfermedad que aquejaba al respetable padre del doctor Echemendía, que ya se encuentra bastante mejorado.

Con ellos vino el inteligente y gracioso José Enrique, unigénito de este distinguido matrimonio amigo.

Al saludarlos, nos regocijamos de la mejoría de su muy querido padre.

El cine «Politeama»

El señor Antonio Batista Castellanos, empresario activo del Cine «Politeama», de esta localidad nos ha enseñado la magnífica selección de renombradas películas que tiene para el actual mes de septiembre, por lo que auguramos a los amantes del cine, un mes de verdadero deleite recomendándoles vean los programas de este coliseo.

Carlos TORRENTS

M.E.C.D. 2016

EN OCTUBRE PROXIMO SERAN RENOVADOS LOS ASESORES DE LA JUNTA DE AMILLARAMIENTO DEL MUNICIPIO

TRAEN 4,200 TONELADAS DE VIVERES Y CARGA GENERAL EL "ORIENTE" Y EL "TALAMANCA"

Salió el «Imperial» en viaje de retorno a Chile. Hoy zarpará el «Roma» de Nueva York para Gibraltar. Fueron homenajeados los guardias marinas cubanos en Cartagena

El «Siboney»

El vapor americano «Siboney», de la Ward Line, tomó puerto ayer mañana, procedente de New York, con carga general y 27 pasaperos destinados a esta capital así como carga y 41 pasajeros que siguieron viaje ayer a las once de la mañana hacia Progreso y Veracruz, en el mismo buque.

Figuran entre los pasajeros para la Habana los señores: José Alvariño, Dolores Cejas e hija, Ramona Rivera, Victoria R. Puentes e hijo Alberto, Joaquín Valiente y un grupo de italianos que vienen a obtener la visa de sus respectivos pasaportes.

Como deportado llegó el cubano Tomás Sirgo Casanova y de polizón el mecánico Efraín Capote y Varona, los cuales fueron detenidos por las autoridades de inmigración de nuestro puerto hasta que prueben su condición de cubanos.

Los que embarcaron

Con destino a Progreso y Veracruz se embarcaron ayer en el «Siboney» los señores: Angel Gutiérrez Cordoví, Secretario de la Asociación de Repórters de la Habana quien va en compañía de su esposa, un grupo de delegados al Congreso de Maestros celebrado en la Habana, David Vilches, Modesto Sánchez, Moisés Ochoa, María Escudero, Josefa Coll Cuchi, Isabel Rodríguez Rubio, Amado González, Lino Santa Cruz, Alfredo Saavedra, José L. Montefú, y señora, Ana Pulido González, Catalino Gutiérrez Galindo, Lorenzo Santilla, Guillermo Ibarra y otros.

El «Abangarez»

Procedente de Boston arribó ayer a la Habana, en viaje a Centro América, hacia donde continuó ayer por la tarde, el vapor americano «Abangarez» de la Gran Flota Blanca, que trajo carga general para la Habana así como carga y dos pasajeros en tránsito, nombrados Agapito Salgado y Edward F. Comare.

El «Santa Marta»

En su viaje regular tomó puerto ayer mañana, procedente de New Orleans, el vapor americano «Santa Marta» de la Gran Flota Blanca que ha traído carga general y 24 pasajeros con destino a la Habana así como carga y 52 pasajeros, turistas en su mayor parte, en tránsito para Centro América, hacia donde siguió viaje anoche el citado buque.

Llegaron en el «Santa Marta» Esther Monasterio e hija Eugenia, el ingeniero de radio señor C. E. Barker, y otros siendo los restantes turistas.

Entre los de tránsito figuran los señores: A. E. Pradillo, Director de Comercio Exterior de la Cámara de Comercio de Luisiana y José Ortiz Monasterio Catedrático de la Universidad de Loyola y miembro de la citada Cámara de Comercio, los cuales llevan una misión especial de dicho organismo a Venezuela.

Los aviadores americanos Isaac Heuer y señora y Franklin Hopkins, el oficial de la Armada Americana, Claude Beerd y otros.

Ingeniero americano

En tránsito para New York ha llegado en el vapor «City of Newport News» el ingeniero del Gobierno de Washington Mr. W. G. Lockwood, quien estuvo en el Canal de Panamá realizando estudios por cuenta del Gobierno de los Estados Unidos.

De la vía aérea

Cubriendo el servicio regular de la Pan American Airways Inc, llegó ayer al eropuerto del Arsenal, procedente de Miami el avión NC752 V que trajo 32 pasajeros.

Stephan Tauchnitz, Encargado de Negocios de Alemania en Panamá, el Barón y la Baronesa de nacionalidad húngara Raoul y Tamara Kuffner, los cuales residen en los Estados Unidos habiéndose dirigido a nuestra capital a fin de obtener la visa de sus pasaportes.

Por esta misma vía salieron los señores: Joseph Prctor, el ingeniero americano William G. Lockwood, Leandro y Carlos Plasencia, Marcial Brandon, Balbina Tomé, Dora Fortuondo, Fernando González, William G. Duncan, Palmira Carbajal, el inspector de la Policía de Miami Mr. Williams J. Mc Carthy, Joaquín Sánchez, Eduardo Sánchez, Raoul Lamar, el abogado mexicano Agustín Peña Hernández, Rubén Magaña, Mr. William Lowe, capitán del guardacostas americano «Pandora» quien va en compañía de su esposa e hijo, después de haber permanecido en la Habana varios días.

En total llevó dicha aeronave 30 pasajeros.

Cónsul inglés

Procedente de New York arribó ayer, a bordo del vapor americano «Siboney», Mr. Cyril S. Beer, miembro del servicio consular británico, a quien le fueron concedidas las cortesías de estilo y franquicias correspondientes.

Los que salieron para Chile

En la moto nave de bandera chilena «Imperial», que zarpó anoche de nuestro puerto con rumbo a Valparaíso y escalas, con carga general y 27 pasajeros tomados en la Habana, embarcaron los señores: Oswaldo Sebastián Dauel, Gregorio A. Aguilera, Francisco Ramírez, María Louise Bard, Celso Pardo, Hidelis Hernández e hijo, Olga Valiadares, Arminda Figueroa, Anselmo Cagigal, y señora, Francisco E. Arauz e hijo y los delegados de Chile al Congreso Internacional de Profesores celebrado en esta capital señores: Pedro Fernández Riffi, Carlos Morales González, Crisologo Gatica, Muñoz, Rodolfo Donoso Segovia, Jenaro Torres, Contreras, Agustín Sarmiento Triday, y Julio de la Cruz.

El «Arsa»

Mañana es esperado en nuestro puerto procedente de Génova y escalas, vía Antillas, donde tomó parte de un cargamento de hierro viejo que completará en la Habana, el vapor italiano «Arsa», que trae carga general y pasajeros.

Trae el «Arsa» una buena cantidad de productos españoles.

De New York a Europa

Los trasatlánticos italianos «Roma», «Rex» y «Conti de Savoia», según noticias recibidas por sus consignatarios en la Habana, saldrá de New York para Gibraltar y Génova, el primero en el día de hoy, el «Rex» el día 19 y el Conti de Savoia el día 23 del corriente mes.

El «Oriente»

A las 6:45 de la mañana de hoy es esperado en la Habana en su viaje regular desde New York, el turbo eléctrico americano «Oriente», de la Ward Line que trae 2,269 toneladas de carga general 171 pasajeros con destino a la Habana así como 130 pasajeros turistas en tránsito, que regresarán en el mismo buque al puerto de procedencia.

El «Talamanca»

También en viaje directo desde New York tomará puerto esta tarde a las cuatro el turbo eléctrico americano «Talamanca», de la Gran Flota Blanca, que trae 17 pasajeros, un saco de correspondencia y 1,856 toneladas de carga general con destino a la Habana así como carga y numerosos pasajeros excursionistas en tránsito para Centro America.

Otro de New York

También es esperado hoy sobre las 10 de la mañana, el vapor americano «President Garfield», que trae carga general con destino a la Habana así como carga y 58 pasajeros en tránsito para puertos del Pacífico.

Procede dicho buque de Europa vía New York.

Las salidas

Durante el día de ayer salieron los siguientes barcos: «Abangarez» para Puerto Cortez, «Siboney» para Progreso y Veracruz, «Imperial» para Cristóbal, el Callao y Valparaiso, y el «Santa Marta» para Cristóbal.

El «Estrada Palma»

El ferry americano «Estrada Palma» llegará hoy procedente de Port Everglades, con carga general.

El «Florida»

En su viaje regular llegará mañana de Miami el vapor «Florida» correo de la Peninsular y Occidental SS. Co., que trae carga general, correspondencia pública y numerosos pasajeros.

Franquicias

Han sido dispuestas las cortesías de estilo y franquicias aduanales correspondientes para los siguientes viajeros:

Señora Astraid Danielsen, esposa del señor Alfredo Danielsen, Encargado de Negocios de Noruega en Cuba quien llegará hoy en el vapor «Oriente».

Señora de José Ambrosio Casabuena, miembro de la Comisión de Relaciones Exteriores del Senado que arribará hoy en el vapor «Oriente».

Señorita Janet M. Lowie, empleada del Consulado General de los Estados Unidos en la Habana que llegará el día 14 de los corrientes en el avión regular de Miami.

Señor Stephan Tauchnitz, Encargado de Negocios de Alemania en Panamá quien llegó ayer en el avión regular de Miami.

La recaudación

La Aduana de la Habana recaudó ayer $80,133.37.

Para la Convención de Leones

Con el propósito de continuar los trabajos relacionados con la organización de la Convención Internacional que en el mes de Julio de 1940 se proponen celebrar en nuestra capital los integrantes del Club de Leones, llegaron ayer por la vía aérea los miembros de esa Institución doctor Henry Krueger, abogado de Chicago, y Carl Wilson, los cuales fueron recibidos por los señores: Doctor Ramiro Collazo, doctor Ramón García Rodríguez, doctor Alejandro Herrera Arango, doctor Entenza, doctor Marino, y el señor Abilio Coello, representante en la Habana de la American Express.

El viaje del crucero «Cuba»

En el Estado Mayor de la Marina de Guerra Constitucional, se han recibido informes del comandante del crucero «Cuba», señor Casanova, dando cuenta de los distintos actos celebrados tanto en Cartagena como en Panamá, por las autoridades militares y civiles de dichos paises, en honor de los oficiales y guardias marinas cubanos.

En Cartagena el comandante Alberto Casanova, hizo una visita de cortesía al Palacio del Gobernador y a la Base Naval, y en Panamá visitaron el crucero «Cuba» el Gobernador y el Alcalde, así como los jefes superiores del Ejército Norteamericano encontrándose entre ellos Richard Curtiss Moore, Brigadier General de las tropas de Panamá, Nicolás Viclacias teniente coronel de la Marina, capitán del Puerto, Jefe de la base de submarinos del Canal de Panamá.

En la base aérea les fué ofrecido un ameno party a los guardias marinas cubanos.

EXTRAÑO ROBO EN UNA RESIDENCIA VIBOREÑA: DOS PANTALONES USADOS

Un caso original tuvo lugar en la madrugada anterior en la casa de dos plantas situada en San Lázaro 815, en la barriada de la Víbora, residencia de la señora María Sevano viuda de Sopo. Individuos desconocidos lograron penetrar en dicha residencia llevándose dos pantalones usados correspondientes a dos lujosos vestidos que dejaron en el suelo y que se encontraban sobre una silla en la sala.

Pudo comprobarse en la inspección llevada a cabo por la policía, que los ladrones para penetrar en la casa utilizaron una escalera, subiendo a la azotea, de la cual, deslizándose por un bajante llegaron hasta el primer piso penetrando por una ventana que estaba abierta.

La señora Sevano aseguró a la policía que solamente se habían llevado las dos citadas piezas de vestir. Estima su valor en treinta pesos. Dice, además, que durante la noche no sintió ruido alguno, dándose cuenta del robo cuando despertó por la mañana.

La policía ha iniciado las investigaciones pertinentes para proceder a la detención de las personas que aparezcan como autores de este hecho, del cual se le dió cuenta a la autoridad judicial correspondiente.

VARIOS TRASLADOS DISPUESTOS POR EL CUARTEL GENERAL DEL EJERCITO CONSTITUCIONAL

Por el Cuartel General del Ejército Constitucional se destinó en servicio en la Academia Militar, como director general de la misma, al teniente coronel Otalio Soca Llanes, que actualmente se encuentra al frente del regimiento número 8, provincia de Pinar del Río.

También se dispuso el traslado de los siguientes inspectores territoriales: comandante Gabriel Foya, del regimiento número 8 al número 5; y comandante Ramón Gutiérrez de Velasco, del 5 a 8.

LA LLUVIA EN LA REPUBLICA

Según el comunicado cotidiano que nos remite el Jefe del Centro de Telégrafos, señor Pedro Pablo Torres, en las últimas veinticuatro horas, vencidas al mediodía de ayer, ha llovido en los siguientes Términos:

San Juan y Martínez, Güines, San Luis, Sábalo, Cienfuegos, Real Campiña, Yaguajay, Buenavista, Guasimal, Quinta, Meneses, Perseverancia, Remedios, Narcisa, Tunas de Zaza y Santa Marta.

H A B A N E R A S

LA MODA ACTUAL

CONJUNTOS ELEGANTES

Una rapsodia en blanco de cabeza a pies, incluyendo las uñas. Esta nueva moda, «chic» y atrevida, ha causado gran sensación entre las féminas.

Hemos recorrido la gama de los colores, desde el natural al negro; por tanto no había razón para que no se hubiera hecho realidad el esmalte blanco para decorar las uñas, especialmente en la temporada veraniega, en que dicho blanco hace un efecto muy llamativo y elegante, en contraste con el color tostado de la piel.

Por eso ya se ha hecho el blanco popular entre las muchachas que gustan de estar a la última. Hay en este esmalte un ligero tinte rosa muy pálido que lo hace armonizar perfectamente con el tono de la piel, y si usted realmente desea causar sensación en la playa, píntese las uñas de los pies y de las manos con ese nuevo esmalte y quedará complacidísima con el resultado.

B L O N D I N E

Después de mucho buscar el procedimiento indicado para aplicarlo al cabello y conseguir el efecto deseado en el colorido perfecto, se ha encontrado que el uso de la **Blondine Iris** es el que produce mayores ventajas por su fácil aplicación y sus efectos maravillosos.

La **Blondine** está compuesta a base de aceites vegetales que evitan el efecto cáustico de otros productos, dejando el cabello del tono rubio que se desee, sin perjuicio para la salud.

BELLEZAS DEL HOGAR

De acuerdo con los planos de la casa modelo de la Exposición de New York. en ella encuentran solución no sólo todos los problemas de la familia, sino muchos otros que todavía no han podido llegar a una conclusión clara de lo que debe ser un hogar. El comedor, por ejemplo, está situado entre la sala y el cuarto de recreo, de manera que las hijas pueden recibir a sus amistades y atenderlas en dicho cuarto de recreo mientras los padres hacen lo propio en la sala. Hemos hablado del «cuarto de recreo», pero hay que describir más en detalle esta pieza, que en realidad podría ser considerada como una extensión de la sala, con el mismo motivo decorativo de ésta y el comedor. Es decir, que en conjunto las tres habitaciones de referencia forman un interior lleno de armonía y elegantemente proporcionado. En el cuarto de recreo hay una mesa de jugar «ping-pong», un cinematógrafo, una cantina y multitud de gabinetes para guardar equipos deportivos.

El plano de la sala es una especie de combinación de sala y biblioteca, y en el comedor se pueden acomodar dos mesas en vez de una. Por la noche, la familia puede sentarse a cenar en amigable charla íntima. Si tienen invitados, las dos mesas juntas proveen la comodidad necesaria para todos, o pueden colocarse separadas, según lo aconseje la ocasión. Siendo las piezas amplísimas, cualquier arreglo que hagan con los muebles que las ocupan resultará atrayente. Puede separarlas por medio de divisiones de espejo, que girarán fácilmente sobre una base movible.

El decorador de las tres piezas formará un solo plan en el que los pisos de madera oscura llevarán un encerado sólido y las paredes tendrán paneles de madera con acabado blanco de porcelana o laca. Las alfombras de un color semiblanco y tejido velludo, podrán ser quitadas fácilmente para bailar. Habrá una alfombra grande en la sala, y dos más pequeñas en el comedor, una debajo de cada mesa y de la misma forma rectangular que éstas.

Los muebles de estas habitaciones no serán ni muy modernos ni muy tradicionales, sino armónicamente combinados de manera que lo fino y antiguo se destaque sobre un fondo aderezado a la moderna. Por ejemplo, las mesas de porcelana blanca del comedor tendrán sillas antiguas de los tiempos de la Reina Ana, de acabado oscuro. En la sala habrá, frente a una de las paredes, un gabinete siglo 18, mientras que los muebles serán modernos y de un color neutral. Se usarán colores dinámicos, como el verde jade y el plateado mate.

La cocina recibirá esmerada atención, porque un experto decorador opina en cuestiones culinarias que en toda cocina debe haber acomodo para unas cuantas personas, si es que las visitas desean sentarse a charlar cerca de donde se condimenta el caldo.

Los dormitorios, en el piso de arriba, serán espaciosos y cómodos. El de los esposos tendrá un cuarto-tocador-y-baño, con dos baños, guardarropas, tabillas, etc. Las dos hijas gemelas tendrán cada una su alcoba equipada con muebles muy modernos y paredes empapeladas con diseños florales apropiados a la psicología femenina. Estas dos alcobas, como la de los padres, darán a una terraza abierta, que dará a dos lados de la casa.

FLORES DE ESTACION

Las diversas fiestas que se celebran constantemente, así como los actos de más relieves sociales, van acompañados de elogios merecidísimos a los decorados y adornos de flores de la **Casa Trías.**

Esta gran firma, que como norma tiene la seriedad en un servicio de gusto y esmerado al extremo, no descansa en presentar nuevos decorados para bodas, banquetes y adornos variados, captando de los jardines europeos y americanos, que visitan anualmente, lo más **chic** para sus clientes de Cuba.

A RENE SANCHEZ PEREZ

No temas, no, si en mi dolor tan fuerte
dejé escapar un grito en mi agonía,
yo soy valiente y hecha a la esperanza,
y no desmayo ante el destino adverso.
Pero a veces es tanta la amargura
que rebosa en la copa de mi vida
que sin quererlo yo, la hiel destila,
y mi pesar intenso se hace verso.
La sonrisa de mis labios es divisa
y hay en mis ojos preso un dulce sueño,
y a cada nueva espina que me punza
nueva rosa milagrosa que florece.
Mis cantos son del alma único goce,
ya que entre cardos yo cultivo flores,
por cada ingratitud reparto amores
en la triste soledad de mi retiro.

Rosa América COHALLA

MENU DEL DIA

Almuerzo

Cantaloup.
Revoltillo con queso.
Cabrillas Colvert.
Pastel de maíz.
Natilla quemada.

Comida

Grape fruit.
Consommé Gelée.
Pescado con mayonesa.
Ensalada de vegetales.
Higos con crema.

RECETAS DE COCINA

Sesos en Crema

Se prepara una salsa con dos cucharadas bien llenas de manteca, dos de harina de Castilla, cebollas picadas, un poco de leche, revolviéndolo hasta que se espese. Entonces se le pone sal, pimienta, nuez moscada, separándolo del fuego. Allí se le agrega una cucharada de mantequilla, una yema cruda, un poco de queso rallado y perejil picadito, uniéndole los sesos, que estarán hervidos y picados en trozos, poniéndolo en una tartera al horno con brasas de candela arriba sobre una tapa para dorarlo.

M. R. de FONTANILS

Los alcaldes pueden penar todas las infracciones de carácter municipal a pesar del Código de Defensa Social

El concejal del Ayuntamiento de La Habana, señor Narciso Ma. Rodríguez presentó una moción a ese respecto, regulando para lo futuro la tramitación oficial de las citadas penalidades

Resolviendo uno de los más difíciles problemas administrativos presentados últimamente a la Administración Municipal de la Habana, el concejal de este Ayuntamiento, señor Narciso María Rodríguez ha presentado a la consideración de sus compañeros de consistorio la siguiente moción:

«A LA CAMARA MUNICIPAL

POR CUANTO: A partir de la vigencia del Código de Defensa Social, se ha venido contendiendo erróneamente, que los Alcaldes Municipales carecen de facultades para tramitar y resolver los expedientes administrativos originados por infracciones municipales, criterio éste basado únicamente, en que la Disposición Suplementaria Cuarta, en su inciso 2 y número 50 de dicho Código, literalmente dice así: «Se declaran expresamente derogados en la forma prevista en este Código, los códigos, órdenes militares, leyes, decretos leyes, decretos y disposiciones que a continuación se expresan: 50. Ley Orgánica de los Municipios, de 19 de mayo de 1908.

POR CUANTO: De entenderse literalmente el precepto antes transcripto, resultaría el absurdo de estimar que el Código de Defensa Social, ha derogado totalmente a la Ley Orgánica de los Municipios, y que por consiguiente carecemos actualmente de una Ley que regule el régimen municipal, por lo que lógicamente debe entenderse que esa derogación sólo alcanza a la forma y medida de la sanción que deben imponer los jueces correccionales cuando conozcan de contravenciones de carácter municipal.

POR CUANTO: Tampoco hay ningún Código ni Ley que haya derogado expresamente, el artículo 167 de la Ley Orgánica de los Municipios, por lo cual debe estimarse vigente, en cuanto no se oponga a una Ley posterior que lo haga inaplicable.

POR CUANTO: El Alcalde es el superior jerárquico, en el orden administrativo municipal, de los agentes de la autoridad llamados a advertir o denunciar las infracciones de las ordenanzas o acuerdos municipales, y no es razonable que éstos resulten tener más facultades que aquél.

POR CUANTO: No obsta a las facultades que en el orden administrativo se les conceden por las Leyes a los Alcaldes, el hecho de que las infracciones que adviertan o se les denuncien, estén previstas como contravenciones en el Código de Defensa Social, pues lógicamente lo que debe entenderse, es que después de agotada la vía-administrativa, el Alcalde decida, si debe o no dar cuenta del caso a los Juzgados Correccionales respectivos a los fines de la imposición de las sanciones señaladas en el Código de Defensa social, en los casos en que procedan pero, sin perjuicio de las facultades de los Alcaldes para detener el curso de esos expedientes y su archivo, cuando así lo estimaren procedente.

POR TANTO: El concejal que suscribe, vistas las consideraciones que preceden, tiene el honor de someter a la consideración de esta Cámara, la siguiente

MOCION:

En lo sucesivo, tan pronto como cualquier agente de la autoridad entienda que alguna persona infringe una ordenanza o acuerdo municipal, lo comunicará al Alcalde, notificando al interesado de la infracción cometida.

El Alcalde, a su vez, dentro de los quince días siguientes al hecho que motivara la infracción, la comunicará al interesado, con expresión de sus fundamentos, y le prevendrá para que dentro de los cinco días siguientes contados desde esta notificación, alegue las razones que estime oportunas.

El Alcalde, después de transcurridos los cinco días de la notificación a que se refiere el párrafo anterior sin que el interesado presentare escrito o de tres después de presentado éste, decidirá con vista de los antecedentes del caso, si debe o no dar cuenta del caso al Juzgado Correccional respectivo, para que éste conozca del asunto como una contravención y lo juzgue y falle por sus procedimientos propios, con independencia de las resoluciones del Alcalde.

Salón de Sesiones, la Habana, a once de septiembre de mil novecientos treinta y nueve.

(f) Narciso Ma. Rodríguez.

Desde el suelo y herido, un vigilante dió muerte a un individuo beodo que lo agredió a tiros en una lechería

El agente había requerido a su agresor para que se fuera del comercio donde molestaba y éste, simulando que se iba, se parapetó disparándole. El policía defendió su vida

A horas tempranas de la mañana de ayer ocurrió un hecho de sangre en la lechería situada en la esquina de Zanja entre Manrique y San Nicolás, donde un agente de la autoridad, después de haber sido herido a balazos, dió muerte a su agresor.

Serían las seis de la mañana cuando el vigilante 1899, Agustín La Nuez González, perteneciente a la Cuarta Estación, llegó a la lechería mencionada, en busca de su capa de agua, la que había dejado a guardar allí cuando comenzó su servicio a las doce de la noche anterior.

El encargado de la lechería, Juan Martell García, hizo entrega de la capa al vigilante y le pidió requiriese a Juan Hernández Ramos, natural de Guanabacoa, de 32 años de edad y vecino de San José No. 522, porque se encontraba formando un fuerte escándalo. El vigilante La Nuez ordenó a Hernández que se marchara, cosa que éste hizo, pero parapetándose detrás de una de las columnas de entrada al establecimiento, con un revólver que tenía oculto debajo de la camisa hizo varios disparos al guardador del orden, cuyos proyectiles le hirieron de gravedad.

El vigilante de La Nuez cayó al pavimento, desde donde repelió la agresión, utilizando su revólver y disparando contra Hernández, el cual fué herido de varios balazos.

Al ruido producido acudieron los cabos A. Ayala y A. Armanda, así como el vigilante 2146 J. Sosa, quienes inmediatamente prestaron auxilio a los lesionados, trasladando al Segundo Centro de Socorros al Hernández y al Hospital de la Policía al vigilante La Nuez.

Cuando Hernández era puesto sobre la mesa de curaciones dejó de existir, certificando el médico de guardia que presentaba heridas producidas por proyectil de arma de fuego en las regiones siguientes: clavicular izquierda, costal, húmero izquierdo y otra en la región supraclavicular derecha, penetrante en la cavidad.

El vigilante La Nuez, según el médico de guardia, doctor Lavín, que lo asistió en el Hospital de la Policía, presentaba una herida producida por proyectil de arma de fuego en la región hepática, sin orificio de salida y otra de igual naturaleza en el pómulo izquierdo, siendo su estado de suma gravedad, por lo que le practicó una difícil operación quirúrgica, comprobando que una de las balas le había perforado el hígado y el colon, el capitán médico Rodríguez Díaz.

Ante el capitán Herrera, al mando de la Cuarta Estación, prestaron declaración el encargado de la lechería Juan Montiel, quien expuso que Hernández, al que conocía de vista por frecuentar su comercio, llegó en horas de la mañana algo indispuesto, debido a haber ingerido bebidas alcohólicas Como estaba formando un fuerte escándalo, cuando hizo acto de presencia el vigilante La Nuez pidió a éste que lo sacara del establecimiento, cosa que efectuó el policía. Hernández, entonces, sin mediar palabra alguna, se ocultó detrás de una columna que está próxima a la puerta y desde ese lugar agredió al vigilante La Nuez, que se acababa de sentar en una silla, lesionándole y derribándolo al suelo, desde donde el agente de la autoridad repelió la agresión.

Olga Suárez Martínez, de 29 años, vecina de San José 522, identificó el cadáver, como el de su marido Juan Hernández Ramos, declarando que ignoraba lo sucedido.

En idéntica forma prestaron declaración otros testigos, quedando todos en que la agresión partió de la víctima.

El doctor Antonio María Lazcano y Mazón, Juez de Instrucción de la Tercera, en la tarde de ayer practicó una inspección ocular en la lechería, comprobando que Hernández atacó al vigilante desde una de las columnas y cuando se encontraba sentado en una silla.

El coronel Pedraza se interesó por el vigilante herido

El coronel Pedraza, Jefe de la División Central de la Policía Nacional, personalmente, se interesó por el estado del vigilante herido, visitando el Hospital del Cuerpo.

El Jefe de la Policía hizo grandes elogios de la sangre fría y comportamiento del vigilante, quien a pesar de estar herido de tanta gravedad logró defenderse tan a tiempo, matando a su agresor. También dió a conocer el Coronel Pedraza los informes que había recibido del comandante Serra, Inspector del Primer Distrito, y de los testigos presenciales del hecho, los cuales aseguran que fué injustificada la agresión de que ha sido víctima el agente Agustín La Nuez González.

Las exportaciones de hierro viejo se hallan prohibidas

Lo afirmó el Secretario de Hacienda. Inspeccionarán las fábricas de licores

El Secretario de Hacienda recibió en la tarde de ayer a los periodistas, después de haber recibido varias visitas que previamente habían sido citadas.

Primeramente, el Dr. Ochotorena informó a la prensa de los Decretos firmados por el Presidente, los cuales publicamos en otro lugar de este número, y que son: el que eleva el porcentaje del descuento en moneda americana a las exportaciones, destinado al Fondo de Estabilización de la Moneda, y el otro el que reglamenta el impuesto de un centavo por bulto importado con destino al Fondo del Retiro Civil.

Respecto a las exportaciones de hierro viejo, dijo que después de las autorizaciones concedidas a los consignatarios de los vapores italianos «Istria» y «Arza», el primero de los cuales salió de nuestro puerto el pasado sábado con un cargamento, y el que cargará el segundo de dichos buques, no se permitirán más embarques de esa naturaleza.

Sobre esta prohibición, manifestó el Dr. Ochotorena que ya había recibido en días anteriores distintas representaciones de entidades obreras que se interesan por que se permita la exportación de ruedas deterioradas de carros de ferrocarril, cosa que afecta a las Empresas ferrocarrileras y obreros de dichas compañías, quienes vienen interesándose para que se permitan esas clases de exportaciones debido a que esos deshechos no pueden fundirse en el país por carecer de altos hornos.

En relación con los expedientes administrativos que se les sigue a varios jefes e inspectores de la Sección del Uno y medio por ciento, declaró el Secretario de Hacienda que espera se le rindan los informes correspondientes por el Juez instructor Dr. Gerardo Barreras. Todos ellos se encuentran acusados de graves irregularidades en el desempeño de sus funciones.

Tan pronto el Dr. Ochotorena conozca dicho informe, resolverá en forma definitiva la situación de los referidos funcionarios e inspectores.

Comprobaciones a las Destilerías

En vigor ya el reglamento dictado para la aplicación del Decreto-Ley 564 que regula el impuesto a los alcoholes, licores etc., y en cuya transitorias ha quedado resuelto el problema de las mermas admitidas, como legales, a las Destilerías y Fábricas de licores, la Secretaría de Hacienda se apresta a verificar una comprobación en todas esas industrias de la República para fiscalizar las mermas de las mismas, con lo cual impedirá la realización de fraudes.

El Secretario de Hacienda, a ese efecto, ha dictado una disposición atendiendo la propuesta del Director Gral. de Rentas señor Eugenio García Guzmán, para que por el cuerpo de inspectores del impuesto del Empréstito de los 35 millones, salgan hacia el interior y verifiquen comprobaciones en las mermas de todas las fábricas de licores, observando si se ajustan a las disposiciones contenidas en el Reglamento, debiendo dar cuenta, rápidamente, de cualquier irregularidad que encuentren en su inspección.

CONVOCA LA ALCALDIA A LOS ASPIRANTES A BECAS DE LA ESCUELA DE ARTES Y OFICIOS

Tres grupos de contribuyentes han enviado sus proyectos para el reparto de cuotas. Inaugurado el curso escolar entre tres escuelas del Ayuntamiento. Recaudación obtenida

En el Registro General de la Municipalidad habanera, según se nos informó, comenzaron a recibirse los proyectos de repartos de cuotas contributivas confeccionados por los Gremios industriales y comerciales que acaban de constituirse al amparo de la Ley, siendo los primeros llegados al Departamento de Impuestos, los siguientes:

El «Grupo de Almacenes de Lámparas», que está integrado por nueve contribuyentes, pagará al Municipio $1,242.00 repartidos en esta forma: La Compañía Cubana de Electricidad, con cuota de $414.00; Lámparas Quesada S. A. con $302.00; Suárez, Gispert y Cía., con $138.00; y los restantes, señores Juan Manuel Fernández, Enrique Anca Vázquez, The Silver Importer, Casa Ramírez S. A. y Baldomero Méndez, con $50.00 cada uno.

Las «Tiendas de Imágenes» integradas por seis contribuyentes tributarán en total con $828.00, repartidos en esta forma: José Llanio, $270.00; Andrés Martorell, $50.00; Hermenegildo Madariaga, $50.00; Barreras y Cía., $138.00 y Juan J. Cicerone, con $270.

El grupo de «Almacenes de Materiales de Edificación», lo integran ocho contribuyentes que pagarán en conjunto $2,200 divididos por cuotas en la siguiente forma: A The Cuban Cement Portland, $825.00; Roger J. D-Orns, $799.00; F. Bandin y Cía., $100.00; la Cía. Central Arenera S. A., $100; Cía. Cubana de Efectos Sanitarios, $100.00; José Pita Castelo, $92.00; J. Vigil, $92.00 y Rey y Cía., $92.00.

Estos proyectos de repartos de cuotas deberán ser expuestos en tablillas para conocimiento de los contribuyentes, a fin de que puedan recurrir los que se estimen perjudicados, recursos que serán acuciosamente estudiados por la Alcaldía y por la Comisión de Impuestos Industriales del Ayuntamiento, organismo éste que se propone hacer estricta justicia.

HABITABLES DESPACHADOS POR SANIDAD

Procedentes de la Secretaría de Sanidad se recibieron en la Alcaldía los siguientes certificados de habitabilidad para fincas urbanas de nueva construcción: Para la casa calle Animas entre Soledad y Aramburo, propiedad de la señora María Jaén viuda de Zayas, que abonó $20.00 por el impuesto de la Ley de Emergencia y San Nicolás 756, del señor Emilio Santiago, que pagó $10.00 por ese impuesto.

Por cierto que muchos contribuyentes se están manifestando contra ese tributo de Emergencia, que a su juicio debe ser abolido.

CONVOCATORIA PARA BECADOS EN ARTES Y OFICIOS

De acuerdo con comunicación recibida de la Secretaría de Educación, el Alcalde de la Habana ha convocado, en un plazo que vence el día 25, a las personas que deseen optar por las dos becas que corresponden al Municipio en la Escuela Superior de Artes y Oficios, para que se presenten en el Departamento de Cultura Municipal con sus certificados correspondientes.

Numerosos padres de familia acudieron a informarse.

APERTURA DE CURSO EN LAS ESCUELAS MUNICIPALES

El Jefe del Departamento de Cultura, doctor Manuel de J. Calás, asistió esta mañana a la triple inauguración del curso escolar en las escuelas «General José M. Gómez», «Alfredo M. Aguayo» y «Romualdo de la Cuesta».

Dichos actos se vieron muy concurridos.

Dentro de pocos días, nos dijo el doctor Calás que el señor Alcalde inaugurará el Campo de Sports de Lawton.

DEBE RENOVARSE LA JUNTA DE AMILLARAMIENTO MUNICIPAL

De acuerdo con la Ley deberá reorganizarse en el póxímo mes de octubre la actual Junta de Amillaramiento del Departamento de Impuestos, que actúa en las asignaciones de cuotas contributivas a las fincas urbanas y el conocimiento de los recursos que presenten los propietarios contra el Municipio.

El Alcalde, cumpliendo el precepto legal, pedirá a las organizaciones de propietarios de fincas urbanas, designen las personas que habrán de representarlas ante la Junta de Amillaramiento, comisionados o delegados que perciben mensualmente $150.00 cada uno como dietas que paga la administración.

Hasta ahora no había interés determinado en la renovación por parte de las Asociaciones y Centro de Propiedad Urbana de La Habana, ya que los cargos eran honoríficos, pero ahora que son bien retribuídos, merecen la atención de numerosos aspirantes bien documentados y capacitados para servirlos.

MOVIMIENTO DE FONDOS

La recaudación obtenida en la Tesorería Municipal el día 9 del actual, según la nota facilitada por el Contador, fué como sigue: por Ejercicio Corirente, $2,205.02; por Resultas, $745.98; para el Consejo Provincial, $350.01 y por Plumas de Agua, $878.33.

La existencia en caja por todos conceptos es de $303,322.07, dividida en esta forma: de Ejercicio Corriente, $15,518.22; de Resultas, $4,155.76; del Presupuesto Extra, $79.20; del Consejo Provincial, $23,046.36; Depósitos del Estado, $11,539.25; del Acueducto de Albear, $2,813.40 y por depósitos de todas clases, $246,169.38.

Dos individuos con antifaces, roban a un vendedor $36

Lo amenazaron con armas. Se fugaron los dos malhechores. Ocurrió el caso en la Víbora

Dos desconocidos enmascarados y armados de revólver, asaltaron la madrugada anterior al señor José Saval Lentini, de 23 años de edad, vendedor comercial y vecino de Concejal Veiga 175, entre Estrada Palma y Libertad, en la barriada de la Víbora. El atentado tuvo lugar cuando el señor Saval llegaba a su domicilio como a las tres y media de la madrugada.

Según aparece de las actuaciones iniciadas por la policía de la Duodécima Estación, al llegar el denunciante frente a su domicilio sintió la voz de un individuo que le decía: «No se mueva», y acto seguido notó que le aplicaban a la espalda el cañón de un revólver.

Agregó que se le acercó otro individuo el cual apuntándole con un revólver, lo conminó para que le diera el dinero que llevaba encima, entregándole la suma de 36 pesos. Al recibir el dinero éste último sujeto le ordenó que penetrara en su domicilio, lo que realizó volviendo a salir en seguida, en persecución de sus asaltantes que lograron desaparecer, a pesar de las voces y pitazos de auxilio que dió para ver si los detenían.

También prestó declaración el vigilante 598, que cubría la posta. Informó que estando de recorrido sintió pitazos y voces de auxilio que partían de Milagros entre Estrada Palma y Felipe Poey a donde acudió rápidamente encontrando a Saval sumamente nervioso quien le informó lo que le había ocurrido.

La policía ha comenzado a practicar minuciosas investigaciones para conocer quiénes fueron los asaltantes, a los que el denunciante dice que no podría reconocer fácilmente por estar enmascarados.

Con lo actuado se le dió cuenta al Juez de Instrucción de la Sección Quinta doctor Centellas.

En breve cobrarán los empleados del Censo, otro mes

Apertura de nueva cuenta en las oficinas fiscales, por matrículas de los Institutos

El Director General de Contabilidad, señor Antolín del Collado, ha enviado a los administradores de Zonas y Distritos Fiscales una instrucción para el cumplimiento de lo dispuesto en el capítulo 5 artículos 208 al 301 del Decreto Presidencial 1911 de 14 de agosto, reglamentando la Segunda Enseñanza.

Por esa instrucción se dispone la apertura en dichas oficinas fiscales de una nueva uenta, fondo espeial, que se denominará «Institutos Comisión de Gastos», la que se nutrirá del importe del pago del primer plazo de la matrícula oficial, debiendo remitirse las redaudaciones que se obtengan por dicha cuenta a la Tesorería General, en la forma que las demás cuentas de fondos especiales.

SUBASTA DE BIENES

La Administración de la Zona Fiscal de Oriente de la Habana, en el embargo existente de bienes de la Cía. Minera Motembo, en cobro de impuesto de derechos reales, ascendente a $1,770, ha dispuesto que se saquen a subasta los bienes embargados.

ARQUEO EN LA ZONA FISCAL DE MARIANAO

El Director General de Contabilidad dispuso que los inspectores Emiliano Planas y Manuel Febles llevaran a cabo un arqueo en las oficinas de la Zona Fiscal de Marianao; realizada dicha labor han rendido un informe a la superioridad dando cuenta del resultado del mismo, siendo en general satisfactorio. La labor la realizaron dichos inspectores en dos horas, pues todos los asuntos se encontraban al día.

OTRO EMBARGO A GALBAN LOBO

Ha sido dedretado por el Secretario de Hacienda un nuevo embargo en cobro de la cantidad de $12,000 a la firma comereial de esta plaza Galbán Lobo y Cía., por adeudos al Estado por concepto del ifpuesto de utilidades. El procedimiento ha sido ya iniciado en la Zona Fiscal de Oriente de la Habana.

OTROS EXPEDIENTES POR ADEUDOS

Dos nuevos expedientes de aduedos del Central Cunagua, por la cantidad de $100,000, en el impuesto de utilidades, han sido puestos al cobro por la Zona Fiscal de Oriente de la Habana.

Estos expedientes se encontraban pendientes del recurso interpuesto, pero como no se consignó la cantidad del adeudo reclamado, se ha dispuesto prosiga el procedimiento por la vía de apremio.

NUEVO PAGO A LOS EMPLEADOS DEL CENSO

En la Secretaría de Hacienla se aseguraba ayer que el doctor Joaquín Ochotorena tiene el propósito de abonar otro mes de sueldo atrasado a los ex empleados del Censo, y que a ese efecto llevará al Presidente de la República el decreto correspondiente.

Con esto se cumplirá en parte la Ley votada recientemente por el Congreso ordenando el pago de esos atrasos.

VEHICULOS CIRCULADOS

Por transitar con exceso de velocidad ayer fueron circulados por la policía, los vehículos siguientes:

5ta. estación: 7,686; ómnibus 218.
7ma. estación: ómnibus 1685; 80 y 1209.
11a. estación: 20,282; 9,616.

RESTOS HUMANOS EN UNA AZOTEA

La Policía de la Tercera Estación ocupó en la azotea de la casa Bernal número 13, varios restos humanos, los cuales fueron remitidos al Necrocomio, para su examen. Se supone que esos restos hayan sido abandonados en ese lugar por algún estudiante de medicina.

M.E.C.D. 2016

DECLINARON LOS AZUCARES CRUDOS DE EMBARQUES EN EL MERCADO DE N. YORK EN COMPARACION AL VIERNES

BOLSA DE NUEVA YORK

COTIZACIONES AL CIERRE AYER

—A	
Amer Crys	16¼
Am Radiator	8⅞
Adams Expr	11¼
Air Reducc	64½
Alaska Jun	6⅞
Allied Chem	200½
Allis Chal	45⅜
Amer San	113½
Am Car Fou	30½
Am Car Fou	2½
Amer Ice	2
Amer Inter	8¾
Amer Loco	24
Amer Smel	62
Amer Sugar	30¾
A. C. Alcohol	10⅜
Amer T and T	165⅛
Am Tobac A	79¼
Am Tobac B	79¾
Am w works	10⅜
Am woolen	10¾
Anaconda C	38¼
Atchison	29⅜
Atlan Coast	21
Atlan Ref	23¼
Ass D. Goods	3¾
Auburn Auto	3
Aviat Cor	6½
Amer Metal	31½
Armour and Co	7¾
—B	
Baldwin Lo	18¾
Balt and Ohio	6⅞
Bendix Axi	30¾
Best and Co	—
Beth Steel	99⅛
Borden Co	19⅞
Briggs	25⅝
Butte Coop	5⅞
Byers A M	12¼
—C	
Can Pacific	5½
Curt w A	27⅝
Curt y com	7⅞
Cas T. Mach	86
Columb Gas	6⅝
C. de Pasco	47¼
Ches and Ohio	38½
Chi R Islan	—
Chrysler	86
Coca Cola	116½
Col Carbon	—
Comm and Sout	1⅜
Cons Gas	29
Cons Oil	9⅝
Cont Oil	30⅞
Corn Prod	67¼
Cont Motors	3
Cuba Co	—
Cub Amer S	10⅝
C. Am Sug p	90
Comm-y Colv	15¾
Chesapeake	26½
Cruc Steel	49⅝
Cons R Cuba	5½
Canada Dry	13¼
—D	
Del Hudson	23⅞
Del and Lack	7¼
D. Aircraft	79
Drug Inc	6¾
Dupont	187
—E	
East Kodak	150½
El auto Lit	35¼
El Pow Lig	8½
Elec Bond	8⅝
Erie R R	1⅞
—F	
Fox Film Co	12
Freo Texas	32⅞
Foster wh	20½
Firestone	20½
—G	
Gen Asphalt	14
Gen. Elec	40⅝
Gen Foods	38⅞
Gen Motors	54⅝
Guantánamo S	4
Gillet Saf	6⅛
Gimbel Bros	8⅜
Golds Dust	12¼
Goodrich R	23⅛
Goodyear	29½
Gene Branze	5¼
Graham Page	21
Gram Page	1
Gramby	8¾
Great North	29½
—H	
Homestake	55
Houston Oil	9⅛
Hudson Mot	6⅜
—I	
Illi Cent	13¼
Interb R T	3½
Int Cement	40¾
Int. Nicket	45
Inter Tel	5⅞
Illin Glas	57
—J	
Johns Mansv	73
—K.	
Kroger Croc	24¾
Kennecot	46⅞
—L	
Yambert Co	16⅜
Lgg Myers	99
Loews Inc	31½
Loose wiles	17
Lorillard	22
Louisv Nas	55
Ludlum Stl	27
Lehman Cor	27½
Liquid Carb	15¼
—M	
Macy H. H	29¾
Manati Sug	5⅛
Montgomery	52¼
Miss Pacc c	—
Miss Pac p	1⅞
Morris Phi	82
Murray Corp	6⅞
—N	
N.Y Central	19
Nash Kelvi	7
Nat-l Bisc	22⅜
Nat-l Dist	23¼
Nat-l Dairy	16⅜
Nat-l P. Li	8¼
Nat-l Steel	82
North Amer	21¼
N. A. Aviatn	23⅜
North Pacific	11¼
—O	
Ohio Oil	9⅞
Otis Elev	17½
Otis Steel	16
—P	
Packard Mot	4⅛
Paramount	6½
Pennsyvann	23
Pat Mines	11½
P. Petroleum	46
Pullman Co	32⅞
Pure Oil	11⅛
Puerto Rico	34½
—R.	
Radio Corp	5¾
Rtp I Steel	27⅞
Reynolds	35¼
—S	
Schen Dis	12½
Safeway St	39½
Sears Roeb	77½
Shell Uni	17
Simmons Co	21⅝
Soc Vacuum	15
St. Paul p	1⅛
So Pacific	15⅞
South Ry	17¼
Stan Brands	6½
Stand Gas	3
Stan N J	52
Stan Oil C	31⅜
Stewart war	9⅝
Studebaker	8
—T	
Texas Co	50
Texas Gulf	37¾
Tinken Roll	52¾
—U	
Union Carb	93
U. Pacific	99¼
United Cor	3⅛
Unit Fruit	95
U S Rubber	44¾
U. Aircraft	45
U S. Steel	78
U S Inb Alc	28
P. Gas Corp	—
—V	
Vanadium	3½
—W	
Warner Bros	3¾
W Brothers	3
West Union	29W
West Elec	117¼
WWoolworth	38¼
Yellow Tr.	18⅞

VALORES

Más activo que cualquier día de la semana pasada estuvo ayer el mercado local de valores. Desde luego que las emisiones que han venido siendo objeto de la mayor demanda durante las últimas semanas, fueron las que dieron la máxima actividad al mercado. Nos referimos al Bono nuevo de la Deuda Exterior 1977 y a las Obligaciones Oro del Tesoro. Uno y otras actuaron acordes con la actitud asumida en cada momento por vendedores y compradores.

A base del Bono nuevo mencionado se concertaron negocios por unos $120,000 durante el día. Abrió esa emisión con tendencia al alza, pero las ofertas del papel hicieron que los compradores adoptasen la táctica de costumbre. Así que si durante la Cotización Oficial de la Bolsa local se vendieron $10,000 a 64-⅜, y luego se ofreció más papel, esto dió lugar a que los compradores no pagasen más de 64-1/2 en la misma pizarra, por $20,000. Al llegar la hora de la Cotización a Término, siguió la oferta del papel, y entonces se operó en $5,000 a 64-¼, para entregar el día quince.

Los otros bonos de renta fija estuvieron firmes desde la apertura hasta el cierre del mercado, operándose en algunos lotes de varias de dichas emisiones dentro de los precios cotizados en la Bolsa.

A base de las Obligaciones Oro del Tesoro se hicieron unos $100,000 durante el día. Las ofertas de papel—según algunos observadores del mercado—determinaron la baja de dichas Obligaciones. Pero la demanda que hubo por las mismas, como la demanda que hubo por el Bono nuevo 1977, demostró que no se ha perdido el interés que inspiran las de siete y cuatro cupones especialmente. No indica otra cosa la absorción del papel que sale en venta. En el total arriba apuntado, como estimado de las operaciones ejecutadas durante el día, se incluyen las ventas hechas en las pizarras de la Bolsa. Las vamos a detallar. En la cotización de la mañana: $6,000 a 41 de las de siete cupones; $3,000 a 40-¾; $2,000 a 40-⅜; $2,000 a 40-1/2; $1,000 a 40-¼; $4,000 a 40-⅛, y $5,000 a 40. A este precio fueron las penúltimas ventas, y las últimas fueron a 40-¾. Más tarde declinaron esas Obligaciones con siete cupones, pues durante la Cotización de la Bolsa se vendieron $2,000 a 39. De las de cuatro cupones se vendieron en la misma pizarra a Término $1,000 a 36.

De las emisiones de acciones actuaron con tono firme, las de las compañías y empresas que pagan regularmente dividendos. Se operó en las preferidas del Teléfonos y Utilities del seis por ciento, en las de la Nueva Fábrica de Hielo, y en otras pocas.

CAMBIOS

Tipos de venta al cierre ayer en Bancos de esta capital:

Nueva York, cable	1-10P.
Nueva York, vista	1-10P.
Londres, cable	4.05
Londres, vista	4.04
París, cable	2.35
París, vista	2.34
Madrid, vista	Nominal
Madrid, cable	Nominal
Italia, cable	5.28
Italia, vista	5.27½
Toronto, cable	9½D
Toronto vista	9⅝D
Alemania cable	40.02
Alemania, vista	40.00
Bélgica cable	17.15
Bélgica, vista	17.14
Suiza, cable	22.74
Suiza, vista	22.74
Hong Kong, cable	28.00
Hong Kong, vista	27.95
Amsterdam, cable	53.95
Amsterdam, vista	53.90
Suecia, cable	24.22
Suecia, vista	24.20
Japón, vista	27.34
Japón, cable	27.35

ACCIONES DE LOS BANCOS

Cierre ayer en New York:

Royal Bank of Canada	148
Guaranty Trust	281
New York Trust Co.	115
Chase National Bank	35
Public Nat. Bank	30
National City Bank	28⅝
Irving Trust	13⅛
Manufacturers Trust	38¾
Corn Exchange B	56½
Chemical B. Trust	50½
Bank of Manhattan	18⅝
First National of N. Y.	1.875
Central Hannover	99½
First Nat. Boston	44¼
First Boston Corp.	12½

MERCADO DE PIELES

Cierre ayer en New York:

Septiembre	14.30
Diciembre	14.65
Marzo	14.95
Junio	—

MERCADO DE METALES

Cierre ayer en New York:

Cobre	12.00
Ploma	5.50
Manganeso	40.00
Nickel	35.00
Estaño	66.00
Zinc	6.39

MERCADO DE ALGODON

Cierre de ayer en New York.

Octubre	9.42
Diciembre	9.37
Enero	9.32
Marzo	9.26
Mayo	9.13
Julio	9.08

BOSTON SURETY COMPANY, S. A.
GARANTIA EN BONOS DE LA REPUBLICA
FIANZAS EN GENERAL
MANZANA DE GOMEZ. DEPARTAMENTOS 365-368.—HABANA
TELEFONOS: A-6204 Y M-2517.
CABLE: AVIEITES. TELEGRAFO: BOSCO.

PUEDEN LOS NATURALIZADOS OCUPAR PLAZAS VACANTES POR CESANTIA DE CUBANOS NATIVOS

En casos de vacante por economía, deberá ofrecerse antes de ocuparse de nuevo, al empleado que se rebajó con ese motivo, dice en una consulta la Cámara de Comercio cubana

La Cámara de Comercio de la República de Cuba, evacuando consulta formulada por una entidad mercantil asociada a dicha Corporación, ha emitido, por medio de su Departamento Legal un informe sobre nacionalización del trabajo.

La entidad mercantil consultante, dedicada al giro de panadería, tenía tres empleados nativos, de los cuales rebajó dos, uno de ellos por economía; y al emplear ahora un panadero nacionalizado con el mismo haber que el otro panadero que quedó trabajando, se encuentra ante la duda de si la plaza vacante debía ser cubierta por un nativo, pudiendo tan sólo utilizar un empleado nacionalizado si se tratara de la creación de una plaza, por lo que formula su consulta en tal sentido.

El letrado de la Cámara de Comercio Cubana, previo estudio de la cuestión planteada, informa que, por virtud de la sentencia número tres, de marzo 6 de 1936, de nuestro Tribunal Supremo, que declaró inconstitucionales determinados preceptos de la llamada Ley del 50 por ciento (Decreto 2583, de noviembre 8 de 1933), pueden ahora los cubanos naturalizados ocupar las plazas que vaquen, sin que a ello obste el hecho de que quienes las desempeñasen antes fuesen nativos.

«Ahora bien, —añade el letrado informante— el empleado separado por economía tiene la condición de excedente y el derecho a ser reintegrado en su puesto con preferencia a cualquier otra persona. Así lo dispone el inciso 1 del artículo 61 del Decreto 768 de 1938, sobre contratos de trabajo. En consecuencia, pues, —añade— la entidad mercantil consultante no puede colocar al panadero en cuestión, a menos que ofrezca el puesto previamente al empleado rebajado por economía y éste lo rehuse».

«Además —concluye— es preciso tener en cuenta que la citada sentencia de inconstitucionalidad no afectó al artículo I de la Ley, que exige a los patronos utilizar por lo menos un cincuenta por ciento de cubanos nativos, y destinar a los mismos por lo menos un cincuenta por ciento de las cantidades que paguen a su personal».

PROMEDIOS DEL CIERRE DE LA BOLSA DE NUEVA YORK

NUEVA YORK, Septiembre 11
(Por Dow Jones Co.)

	Abre.	Max.	Min.	Cierre.		
30 industriales	151.80	156.34	150.85	155.12	alza	4.21
20 ferroviarias	31.06	31.78	30.86	31.30	alza	.79
15 Serv. Públ.	23.53	23.89	23.35	23.49	baja	.19
40 Bonos			—	88.14	alza	.25

La Federación Nacional de Detallistas hace gestiones cerca del Secretario de Comercio, en beneficio de sus socios

De acuerdo con el decreto que regula precios, el minorista debe de obtener un margen natural de utilidad entre el precio que paga al importador y el de venta al público

En la Secretaría de la Federación Nacional de Detallistas, se nos entregó para su publicación la información siguiente:

«La Federación Nacional de Detallistas viene actuando activamente junto al señor Secretario de Comercio, tratando sobre el problema creado en relación con la regulación de los precios de los productos de primera necesidad».

«Mantienen los minoristas el punto de vista de que de regularse los precios, porque el Gobierno estime de imprescindible necesidad la medida, la expresada regulación tiene que efectuarse de forma que el detallista obtenga su margen natural de utilidad, el cual debe garantizarse mediante la regulación, igualmente de los precios que el mayorista debe cobrar al detallista. Otra determinación es dejar en desamparo al más modesto, el cual, para no infringir las disposiciones vigentes y evitar ser injustamente castigado, dejará de comerciar, pues esto será imposible si se le veda alcanzar el margen necesario para su subsistencia».

«Ante la protesta de los detallistas, el señor Secretario de Comercio ha procedido a citar para hoy, a las once de la mañana, a una reunión a los importadores, representados por la Lonja, y a los minoristas, cuya representación ostenta la Federación Nacional de Detallistas, a fin de buscar adecuada y justa solución a la difícil situación de los minoristas de Cuba obligados a vender a precios que no sólo borran toda utilidad, sino que en ocasiones representan pérdidas, dado el alza en las cotizaciones».

Con el resultado que se logre en esa reunión la Federación dará cuenta a las instituciones del interior de la República, las que insistentemente se están dirigiendo al máximo organismo de las clases minoristas, exponiendo la gravedad de la situación y manifestando que en casi todos los productos regulados tienen que pagar a mayor precio que el fijado por el Decreto para la venta al público».

TUVIERON BRUSCAS ALTAS LOS VALORES BELICOS EN LA BOLSA DE NUEVA YORK

NEW YORK, septiembre 11.—Todavía bajo el ímpetu de un enorme movimiento de compras, los valores bélicos registraron bruscas alzas en la sesión del día de hoy. En ningún mmento aminoró la demanda de este papel, especialmente en cuanto a los líderes de la manufactura doméstica. Estos últimos se beneficiaron con el anuncio de que la producción siderúrgica de esta semana se ha estimado en 70 por ciento o sea con una mejoría de más de 11 puntos, o sea de un 20 por ciento en relación con los niveles del inicio del año. Este nivel de operaciones está ya por arriba de lo que generalmente se entiende como un «rompimiento» del nivel básico de la industria y las perspectivas acusan ulteriores mejorías. La selectividad que se ha estado experimentando en el mercado recientemente siguió su curso evidentemente hoy, por lo cual muchas emisiones de las no beneficiadas por las hostilidades no participaron en gran proporción en la extensión del movimiento alcista. La carencia de ofertas de estas emisiones de guerra se hizo aparente e ntodo momento y ello explica el hecho de que no se haya producido hasta ahora ninguna reacción correctiva en el mercado. JFK.

GANADO

LOS PRECIOS EN PIE

Precios que pagan compradores entregado el ganado en esta capital, según información de los Mataderos:

	Ctvs. Libra
Vacuno, de 3¼ a	3½
Lanar, de 3 a	3½

Precios del ganado porcino

De 100 lbs. a 125 lbs. de 4 a 5 cts
De 125 lbs. a 150 lbs. de 5 a 5¼ cts
De 150 lbs. a 175 lbs. de 5¼ a 5½ cts
De 175 lbs. a 200 lbs. de 5½ a 6 cts

LOS PRECIOS DE LA CARNE

En los mataderos de esta capital rigen los siguientes precios:

	Ctvs. Kilo
Vacuno, de 12 a	14
Cerda, de 25 a	30
Lanar, de 20 a	25

MATADERO DE LUYANO

Se sacrificaron ayer en el Matadero de Luyanó:

	Cabezas
Vacuno	66
Cerda	40
Lanar	—

MATADERO INDUSTRIAL

Se sacrificaron ayer en el Matadero Industrial:

	Cabezas
Vacuno	165
Cerda	116
Lanar	81

CARROS ENTRADOS

Llegó un carro de Camagüey, con ganado vacuno para el Matadero de Luyanó.

LONDRES FIJO PRECIO AL AZUCAR Y A LAS PATATAS

LONDRES, septiembre 11—El mercado de valores abrió con tono quieto, pero hubo algún movimiento de compras de valres selectos. Con la libra esterlina a $4.04, U. S. Steel equivale en su cotización de hoy a 63 y siete octavos; YB, 45 y un cuarto; RS, 24 y un cuarto; BS, 80 y siete octavos. Todos estos precios nominales. El oro en barras se cotizó a 168 chelines, sin variación. El caucho firme a la base de 10 y un octavo «spot».

—El Ministerio de Alimentos fijó precios para el azúcar y las patatas en ventas al detalle.

—El precio del platino subió 15 chelines la onza.

CARTA SOBRE EL MERCADO DE GRANOS DE CHICAGO

CHICAGO, septiembre 11. (Del «Chicago Tribune»).—Fuertes aceptaciones de utilidades ante los recientes avance de precios surgieron en los mercados de granos Norte Americanos en el segundo día consecutivo. El anuncio de que el Gobierno ha abandonado el plan de subsidios sobre el trigo y ha reducido también el subsidio sobre la exportación de harina de trigo se interpretó por los especuladores como un acontecimiento que deprimirá muy severamente los precios en la Bolsa de Chicago. Fuertes ventas de granos de efectivo para embarques diferidos a Chicago «rompieron» el mercado de maíz.

MERCADO DE GRANOS

Cierre de ayer en Chicago:

Avena	
Septiembre	35¾
Mayo	35
Diciembre	36
Centeno	
Septiembre	50⅜
Diciembre	52½
Mayo	55¼
Maiz	
Septiembre	57¼
Diciembre	56⅝
Mayo	59⅜
Trigo	
Septiembre	83⅞
Diciembre	83⅞
Mayo	85
Winnipeg	
Octubre	75⅛
Diciembre	76⅝
Mayo	80⅛

MERCADO DE CAFE

Cierre ayer en New York:

Octubre	4.35
Diciembre	4.40
Marzo	4.40

MERCADO DE LIVERPOOL

LIVERPOOL, septiembre 11.—Se permitirá al mercado de algodón una fluctuación de 25 puntos más. A las 12:15 p. m. estaba de 89 a 97 puntos más alto. Middlings 7.28.

MERCADO DE GOMA

Cierre ayer en New York:

Octubre	21.87
Diciembre	21.65
Enero	21.00
Marzo	20.68

BOLSA DE LA HABANA

COTIZACIONES AL CIERRE AYER

COTIZACION OFICIAL
Bonos y Obligaciones
República de Cuba

	Comp.	Vend.
Speyer 1904-1944	106	125
Deuda Int. 1905	90	103
1909-1949	104	125
Morgan 1914-1949	107¼	125
Morgan 19231953	108	125
O. Públicas 1930-1945	79½	85
1937-1977	64¼	64½
Obgs. oro con 9 cupones	46	—
Obgs. oro con 7 cupones	38	39¾
Obgs. oro con 4 cupones	35	38
Azúcar 1930-1940	105	120
Centro Asturiano	25	—
Banco Terr. S. B	16	40
Cervecera	27	50
Cervecera Obgs. no Hip.	15½	—
Gas	100	—
Hav. Elec. Cons.	45	—
Havana Electric Debentures Obgs. no Hip.	1¼	⅞
Edif. La Metrop. S. A.	20	—
Mercados de Abasto y Consumo 1a. Hip.	30	70
Nueva F. de Hielo	110	—
Papelera Serie B	—	—
Teléfonos	93	—
Unidos	93	110
Unidos	5	—
Acciones		
Banco Territorial	2	10
Banco Terr. Bnfs.	¼	—
Cervecera	21	—
F. C. Cons. de uba P.	5	—
Cuba R. R.	6½	—
Fibras y Jarcia	—	—
H. E. Utilities Co. P. 6%	38	43
H. E. Utilities Co. P. 5%	5	6⅞
H. E. Railway Co. P.	⅞	1¾
H. E. Railway Co. C.	⅜	⅝
Jarcia, P.	40	80
Jarcia, C	5	12
Licorera de Cuba	1½	—
Mercantil La (Seg.)	150	—
Metropolitan Auto	24¼	30
Naviera C	2¼	—
Nueva F. de Hielo	120	—
N. F. de Hielo Bnfs.	34½	50
Pesca, P.	—	—
Pesca, C	—	5
Teléfono P	59	69⅞
Teléfono C	10¾	18
Unidos	1¾	2¼
Unión Oil	2¾	4

COTIZACION A TERMINO
Entregas: días 15 y último de mes
Bonos y Obligaciones

	Comp.	Vend.
Speyer 5%	106	124
Deuda Interior	92	102
Speyer 4½%	105	123
Morgan 5%	108	124
Morgan 5½%	108	124
O. Públicas 1945	80⅛	84
4½ 1977	64⅛	64¼
Obgs. iro con 9 cupones	44	—
Obgs. oro con 7 cupones	39	39¼
Obgs. oro con 4 cupones	36	40
Azúcar	105	125
Centro Asturiano	20	—
Cervecera Int.	25	—
Cerv. Int. Obgs. no Hip.	16	—
Gas y Electricidad	100	—
Hav. Elec. Railway Co.	45	69
Havana Electric Railway Co. Obgs. no Hip.	1¼	3
Nueva F. de Hielo	110	—
Cuban Telephone Co.	93	110
Unidos	5	—
Acciones		
Cerv. Int.	22	—
F. C. Cons. Prfs.	5¼	7
Cuba Railroad Prfs.	8	—
H. E. Utilities Prfs.	39	45
H. E. Utilities Pretes	5¼	6¼
Hav. Elec. Ry. Co. Prfs.	⅜	3
Jarcia, Prfs.	40	—
Jarcia, Cms.	6	12
Licorera de Cuba	1	—
Naviera, Prfs.	24⅜	35
Naviera Cms.	2¼	4
Nueva F. de Hielo	125	—
N. F. de Hielo Bnfs.	36	—
Teléfonos Prfs.	60	70
Teléfonos Cms.	11¼	—
Ferrocarriles Unidos	1¾	3
Unión Oil Co.	2½	3¼

COTIZACION LIBRE
Bonos y Obligaciones

	Comp.	Vend.
Int. Tel. Conv. 4½%	100	—
Int. Tel. 5% 1955	—	—
Cuba R. R. 5% 1952	38	—
Cuba R. R. 6%	38	—
Cuba R. R. 7½% 1936	45	—
Nort. de Cuba 5½% 1942	35	—
Manatí Sugar 5½ 1942	35	—
Vertientes Sug. 7% 1942	8	—
Centro Gallego 6% 1975	25	—
V. Tennis 3% 1949	4	—
Pro A. Musical 7%	26	—
Casino Español 6%	46	80
Warren	36	—
Acciones		
Int. Telp. and Tel.	4	—
Cía. Cub. E. Prfs. $6.00	20	—
Cuban Ame. Sug. Prfs.	84	—
Cuban Ame. Sug. Cms.	10	—
Cuba Co. Cms.	½	—
Aux. Marit. (Suscrip)	6	10
Seg. La Com. (Suscrip)	80	—
Seg. El Com.	100	—
Central Violeta	13	—
Guantánamo Prfs.	28	—
Guantánamo Cms.	3½	—

TABACO

Rectificada la recopilación hecha por nuestro reportero, de la poca actividad que hubo en el mercado durante la semana pasada, tenemos que en los cinco días, pues el lunes fué fiesta, se vendieron y entregaron solamente 400 tercios de tripas de Vuelta Abajo; 157 de broncos y colas de igual procedencia, y 81 pacas de tripas despalilladas. Hubo, además, además, ventas de pequeños lotes de rezagos finos y maduros, como también de otras clases de distintas procedencias; unas y otras con destino al interior de la República, donde el consumo ha de aumentar tan pronto produzca sus efectos el alza que viene experimentando el azúcar.

Los totales recibidos

Durante la misma semana pasada se recibieron en la plaza, por ferrocarriles, camiones y vapores, según la recopilación hecha por nuestro reportero, 12.037 tercios y pacas. De ese total procedían:

De Vuelta Abajo	6.917
De Las Villas	4.964
De Partido (Habana)	156
Total	12.037

Las partidas recibidas durante la semana que hicieron ese total, llegaron hasta el sábado inclusive.

Las entradas de ayer

Durante el día de ayer se recibieron en la plaza las partidas de tercios y pacas que relacionamos a continuación:

De Zulueta, para Cuervo y Altuve, S. en C., 108.
De San Juan y Martínez, para José González y Compañía, 40.
De Viñales, para Constantino González y Compañía, 76.
De Placetas, para Menéndez y Compañía, 793.
De Santa Clara, para I. Kafenburgh-s Son, 84.
De Camajuaní, para Sobrinos de Antero González, 130.
De San Luis de Pinar del Río, para la Cuban Land and Leaf Tobacco, 329.
De Mendoza, para Domingo Méndez e Hijos, 125.
De Placetas, para S. Ruppin Havana Tobacco Company, 233.
De Villaclara, para H. Duys and Company, 68.
De Camajuaní, para la General Cigar Company of Cuba, 116.
De Mendoza, para González y Vázquez, 56.
De Placetas, para Puente y Compañía, 183.
De San Juan y Martínez, para Egusquiza y González, 77.
De Remedios, para la General Cigar Company, 85.
De Mendoza, para García y Berdayes, 10.
De Placetas, para Juan B. Díaz y Compañía, 145.
De Santa Clara, para la General Cigar Company of Cuba, 54.
De Puerta de Golpe, para Domingo Méndez e Hijos, 120.
De San Luis de Pinar del Río, para Egusquiza y González, 56.
De Placetas, para I. Kaffenburgh-s Son, 56.
De Esperanza, para la General Cigar Company of Cuba, 27.
De Mendoza, para Miguel Saludes, 28.
De Guane, para Domingo Méndez e Hijos, 184.
De Placetas, para Hijos de Diego Montero, 53.
De Cabaiguán, para Junco y Compañía, 130.
De San Luis de Pinar del Río, para los mismos señores de Junco, 90.
De Puerto Esperanza, para Constantino González y Compañía, 50.

Cotizaciones

COTIZACION DE LA LIBRA

La libra esterlina se cotizó ayer al cierre del Mercado local a $4.05.

COTIZACION DE LA PESETA

La peseta española se cotizó ayer, al cierre del Mercado local, nominal.

COTIZACION DEL FRANCO

El franco francés se cotizó ayer en el Mercado local, a razón de 42.55 por dólar.

Bonos de Cuba

Cierre ayer en New York:

Speyer 5%	100½	—
Speyer 4½	100	103
Morgan 5½	100⅜	104½
Morgan 5	103⅛	103¾
O. Públicas	73½	74
Cuba 4½ 1977	58	58½
Cuba Railroad 5	39	40¾
Cuba Railroad 7½	42½	45
Cuban Northen 5½	34ü	36¾
Manati Sug. 4	44	44¾
Warren Bros Db.	41	42

MERCADO DE AMSTERDAM

AMSTERDAM, septiembre 11.—En las operaciones extraoficiales de la mañana las emisiones americanas fluctuaron alrededor de 2 y un cuarto puntos sobre los niveles de paridad del sábado. Las emisiones domésticas se cotizaron a precios algo más altos también.

COTIZACIONES DE LA BOLSA DEL AZUCAR DE NEW YORK

NUEVA YORK, Sept. 11. (Por el hilo directo de Luis Mendoza y Compañía).

CONTRATO NUM. 3

Meses	Abre	Max.	Min.	Cierre
—1939:				
Sept.	2.60	2.75	2.75	2.74
Nov.	2.65	2.68	2.68	2.68
—1940:				
Ene.	2.60	2.65	2.58	2.64
Mar.	2.59	2.67	2.58	2.66
May.	2.63	2.71	2.63	2.70
Jul.	2.70	2.76	2.65	2.75
Sept.	—	2.67	2.67	2.67

CONTRATO NUM. 4

Meses	Abre	Max.	Min.	Cierre
—1939:				
Dic.	233	233	225½	230
—1940:				
Ene.	—	—	—	—
Mar.	227½	233	225	225
May.	227	232	227	227½
Jul.	230	234½	232	230
Sept.	234W	234½	234½	232

LAS APRECIACIONES DEL MERCADO DE LOS AZUCARES

SEPTIEMBRE 11 DE 1939

	ANT.	HOY
Costo y Flete		
Pronto embarque a EE. UU.	2.75	2.85
Flete	0.25	0.27
Libre a Bordo— Pago inmediato		
E. E. U. U. Cuota libre	2.49	2.53
E. E. U. U. Cuota retenida 1940	2.38	2.40
Cuota mundial conjunto	2.32	2.28
Cuota local — Ex-Almacén Puerto)	1.43	1.48
Todas las cuotas	2.34	2.36

NOTA: Con la Terminal de Londres paralizada a causa de las hostilidades europeas, y el movimiento de los precios en la Bolsa N. Y., limitado por la cláusula que prohibe alzas o bajas mayores de 25 puntos en un día, estos precios sólo deben considerarse como una indicación de los tipos aproximados del mercado.

NOTA: Los precios para las cuotas de embarque se entenderán pagaderos en la proporción de monedas establecida. La cuota de consumo Local está cotizada en moneda nacional.

(Estas apreciaciones son de Luis Mendoza y Compañía).

POSIBLE SUSPENSION DE LAS VENTAS DE TABACOS

GREENVILLE, S. C. septiembre 11.—El Presidente de la Asociación de la Industria Tabacalera de los Estados Unidos, declaró que los mercados mundiales se verán probablemente obligados a suspender sus ventas temporalmente, debido a que con la guerra uno de los importadores más importantes, que es el Reino Unido y otros compradores del extranjero, se han visto en la necesidad de retraerse del mismo.

REPORTAN UNA VENTA DE LAS FILIPINAS A LA BASE DE 3.75 DERECHOS PAGADOS A SYRUPS

Desde primera hora circularon noticias de que suprimirían el actual sistema de cuotas, lo que luego fué confirmado por noticias recibidas de la Asociación de Hacendados cubanos

Uno de los despachos recibidos al mediodía de ayer desde Washington, por hilos directos privados, aseveraba que «funcionarios de la Secretaría de Agricultura dijeron que las cuotas azucareras podrían ser suspendidas, si se prolongaba la extraordinaria demanda actual».

Otro despacho, suscrito por Dow Jones, decía más tarde que «el Gobierno americano puede aumentar o suspender por completo las actuales cuotas azucareras, en el caso de seguir el acaparamiento por parte de los consumidores. Así lo aseguró el Departamento de Agricultura».

Estas noticias parecen confirmadas. Decimos mejor que tales propósitos anunciados, han sido traducidos a hechos: se han convertido en realidad, a juzgar por la información recibida más tarde por el presidente de la Asociación Nacional de Hacendados, durante la asamblea de que damos cuenta en otra parte de la presente edición.

Pero las informaciones recibidas del mercado de embarque de New York y de la Bolsa de Futuros, no relacionan ese factor con la actuación de ambos mercados. Vamos a concretarnos a dar los detalles de esas informaciones.

MERCADO DE CRUDOS.—En el mercado de crudos de embarque no se reportó ayer ninguna venta; pero se informó que la Refiner Syrups había pagado el sábado a 3.75, ochocientas toneladas de Filipinas, que representa una baja de diez puntos.

Las ofertas ayer de los crudos de Puerto Rico, para embarque a fi[n] del presente mes, fueron a la ba[se] de 3.85. También se creía posible tener crudos de Filipinas, para embarques en noviembre-diciembre, a la base de 3.80.

MERCADO DE FUTUROS.—Se vendieron en la Bolsa de New York del contrato americano: 150 toneladas en septiembre, 7,950 en enero, 10,100 en marzo, 4,800 en mayo y 1,300 en julio. Y del contrato mundial se vendieron 3,450 toneladas en diciembre, 5,700 en marzo, 8,400 en mayo, 700 en julio y 250 en septiembre del próximo año. El cierre de ambos contratos lo damos en otra parte.

MERCADO DE LONDRES.—La Junta de Control de Londres ha fijado en 3 1|4 peniques el precio del azúcar refinado al detalle.

CARTA DEL CIERRE.—La recibida por el hilo directo de Mendoza a última hora de ayer, dice de la manera que sigue:

«Los futuros azucareros domésticos lograron un avance neto de 4 a 5 puntos en horas de la tarde, después de haber declinado de 1 a 5 puntos por la mañana. Marzo se estuvo vendiendo a la base de 2.67 c. o sea con un alza de 4 puntos. El volumen no ha decaído, pero las órdenes de compra y venta parecieron hoy estar más niveladas que hasta aquí. En el mercado de crudos reportó que Refiner Syrups ha pagado 3.75 c. lb., por 800 toneladas de las Filipinas el sábado en comparación con 3.85 c. a que se pagó antes durante la semana pasada. Hoy no fué reportada venta alguna. En cuanto al mercado de refinos, la situación parece ser más estrecha y los refinadores están haciendo todo lo posible por suplir la urgente demanda de azúcar. Los contratos azucareros de la cuota mundial quedaron de 1 1|2 a 2 1|2 puntos neto más bajos, en las primeras horas de la tarde, después de haber estado de 4 1|2 a 5 puntos por [...] Mayo se estuvo vendiendo a 2.31 1|2 o sea con baja de 1 1|2 puntos. Las diseminadas ventas originadas por el deseo de tomar utilidades, fueron absorbidas rápidamente por las nuevas compras. Hay quienes opinan todavía que los contratos azucareros de la cuota mundial habrán de venderse a precios más altos que los del contrato de la cuota americana».—Thomson and McKinnon».

EN PUERTOS DE CUBA.—El movimiento de los azúcares en todos los puertos de la República durante la semana terminada el nueve de los corrientes, según el departamento de estadísticas de Lamborn, es el siguiente:

Arribos	50,977 Tons.
Exportación	64,607 Tons.
Exist. puertos	435,438 Tons.

Las exportaciones fueron a:

New York	2,236
Filadelfia	3,627
Boston	4,643
Baltimore	3,462
New Orleans	8,703
Savannah	6,104
Miami	593
Tampa	428
Reino Unido	34,553
Bélgica	96
Honduras	48
Nassau	96

Exportarán otra vez aguacates para New Orleans

Se embarcarán esta semana 4,480 cajas. La última semana será la que comienza el día 18

De nuevo se han reunido en la Secretaría de Agricultura los cosecheros y exportadores de aguacates con los altos jefes del Departamento. Después de un amplio cambio de impresiones y visto que el mercado de New Orleans ha tenido poca variación, no obstante haber desaparecido las existencias que pesaban sobre el mismo, acordaron por unanimidad embarcar 4,480 cajas de dicho fruto para el citado puerto en la semana del 11 al 18 del corriente, sosteniendo para todos los embarcadores la misma cuota proporcional que viene rigiendo desde el comienzo de la presente zafra.

Finalmente se acordó una nueva reunión el lunes, día 18, a las nueve de la mañana, para tomar las orientaciones que deben seguirse, ya que será la última semana de exportación, de acuerdo con las estipulaciones del Tratado de Reciprocidad vigente.

El Día del Campesino en Marianao

El Día del Campesino se ha celebrado con entusiasmo en Marianao. La Reina del Sol designada con motivo del 31 aniversario de nuestro colega «El Sol», señorita Conchita Rodríguez, presidió los festejos, a las que asistieron las altas autoridades de las Secretarías de Agricultura y de Educación.

Aparte del programa de distintos actos, de ambiente guajiro, los técnicos de Agricultura ofrecieron varias conferencias sobre tópicos interesantes para los agricultores.

Títulos expedidos

El Subsecretario de Agricultura ha firmado los siguientes títulos expedidos por el Negociado de Registro Pecuario y Marcas de Ganado.

Leopoldo Correa Sánchez de la provincia de Pinar del Río.

Isidro Alvarez Alvarez, de la provincia de Santa Clara.

Rafael Consuegra Gómez, Tomás Expósito Vázquez, Eliseo Ortega Sol, y Cristóbal Pacheco, de la provincia de Camagüey.

Manuel Estrada Cedeño, Claudina Rodríguez, Manuel Soto Compte y Teresa Domitila Aymerich Aguilera, de la provincia de Oriente.

Marcas de ganado

Han solicitado marcas como ganaderos menores los señores: Rafael Montenegro Carbonell, Jacinto Castro Izquierdo, José M. González Hernández, Ramón Rivero Abreus, Victoriano Hernández, Antonio Rodríguez, Antonio Salinas Ziras, Ramón Echemendía Díaz, Marcelino García Rodríguez, Ramón Gómez García, Bernardo Pérez, Manuel Carbonell, Isolina Mantecón Cruz.

Guías Forestales autorizadas

Por el Departamento de Montes, Minas y Aguas, de la Secretaría de Agricultura, han sido autorizadas las siguientes guías forestales: a Benito Ortega Blanca, José Ugarte, Rafael Errasti y Pérez, Pedro Robau, Cuban Colonid Laud Co., Miguel Serra, A. Caros, Presidente de la Cía. Lumabiliaria Ganadera S.A., Avelino David López, Havana Property Company, Sucesión de Arozarena, Nazario Wegebe, Arturo Bengochea, Rafael Díaz, Pablo L. Pérez, Néstor de Cárdenas, Carlos I. Spengler, Norberto E. Allen, Romarico G. Hernández, Luis Alberto Fundora, Albin E. Jewet, Cía. Territorial San Francisco.

COTIZACION DE LA PLATA

Se afirmó de nuevo la plata en el mercado local durante el día de ayer. Abrió a ocho y medio de descuento contra el billete americano, y el cierre fué entre seis tres cuartos y siete octavos de descuento, operándose dentro de estos últimos niveles en la tarde.

CAMBIO DE NEW YORK

Cierre ayer en New York:

Libra Esterlina	4.05
Franco	2.25½
Pesetas	11¼

Marcas y patentes

Relación de solicitudes de inscripción de marcas y patentes presentadas a la secretaría de Comercio el día 7 del actual.

Patente de invención por una llave de pie mejorada, solicitada por el Agente Oficial Ricardo Moré, a nombre de Juan Pujol, establecido en esta ciudad.

Bhepal (Marca) para distinguir productos farmacéuticos, solicitada por el Agente Oficial Ricardo Moré, a nombre del Instituto Massono-Hijos de Atilio Massono S. en C. establecido en la ciudad de Buenos Aires, República Argentina.

Hepatoplastina (Marca) para distinguir productos farmacéuticos, solicitada por el Agente Oficial Ricardo Moré, a nombre del Instituto Massono-Hijos de Atilio Massone S. en C. establecido en Buenos Aires, República Argentina.

TRINI, (Marca) para distinguir café de todas clases y víveres, solicitada por el Agente Oficial Ricardo Moré, a nombre de Sucesores de F. Suárez y Cía. S. A. establecida en esta ciudad.

Mugoy (marca) para distinguir café de todas clases y en todas formas y víveres solicitada por el Agente Oficial Ricardo Moré, a nombre de Sucesora de F. Suárez y Cía, S. en C. establecida en esta ciudad.

Tabú, (marca) para distinguir café de todas clases y en todas formas. Ri-solicitada por el agente oficial Ricardo Moré, a nombre de Sucesores de F. Suárez y Cía, S. A. establecida en esta ciudad.

Santa Cruz (marca) para distinguir alcohol, solicitada por el agente oficial Ricardo Moré, a nombre de la Compañía Cubana lde Alcohol, S. A., establecida en Santa Cruz del Norte, Habana.

The Manufacturers Life Insurance Co., (Nombre Comercial) para aplicarlos en las transacciones de su giro de compañías de seguros, solicitado por el Agente Ocicial Luis J. Carbonell, a nombre de The Manufacturers Life Insurance Co.

MERCADO DE SEDA

Cierre ayer en New York:

Septiembre	302
Octubre	296½
Diciembre	280

MERCADO DE MANTECA

Cierre de ayer en Chicago:

Diciembre	7.67
Mayo	8.30
Granel	8.75

LA TABACALERA Compañía de Seguros, S. A.
ACCIDENTES DEL TRABAJO
Automóviles. Decreto-Ley 800
Edificio Bacardí
Segundo piso
Telfs.: (M-7383
(M-7259
HABANA

M.E.C.D. 2016

CRONICA SOCIAL

Por anticipado

María Garcerán de Echemendía.

Llega a la crónica hoy, dos días antes de su onomástico, la hermosa y fina señora del señor Amado Echemendía y Cartaya, Cabo del Ejército Constitucional y componente del Regimiento 6 Cuatro de septiembre. Cienfuguera, de bello rostro y maneras finísimas, es María Garcerán, un magnífico exponente de la mujer joven de suprema elegancia.

Dos años hicieron de su boda en la semana que se extingue y ya con la felicidad que sus virtudes reúne, cuida esmeradamente amorosa al bebito que es su botón de amor.

La elegante dama, no recibirá el 12 como es su costumbre, no tiene fiesta porque aún no ha cicatrizado las heridas que en su corazón duelen por la sentida muerte de su hermana que rida Ana Domínguez y por la que ofreció unas honras fúnebres en la iglesia de Nuestra Señora de la Caridad.

La señora María Garcerán y su estimado esposo, pasarán unos días en Guane, al lado de los familiares del pundonoroso vueltabajero.

El 1 de octubre

Para ese primer domingo del mes entrante a las nueve de la mañana, se abrirán las puertas del teatro Martí, para la celebración del Homenaje que se me hace objeto..

El grande y variado programa que he publicado, se ha aumentado con el concurso de dos estrellas de reputación por el arte supremo que ejercitan.

Para el domingo inmediato a la fiesta dejo el programa.

Que se ha de cumplir, en las tres horas que disponemos.

La carta

Debí publicar hoy la que he recibido de la señora Zoila Gálvez de Andreu.

No puede ser, queda para el otro domingo por haberseme quedado en casa.

Nuevo domicilio

Los esposos señora María Luisa Morúe y Raúl Mendiondo se han instalado en Neptuno 756, después de cesar sus vaciones en villa Merta, en Lawton.

Tom de posesión

De la directiva de la sociedad Dominga Maceo, establecida en San José entre Medrano y San Jacinto.

Han organizado una velada en la que toman parte el presidente señor Teodoro Veguerí Pérez, la señorita Estela Domenech, la recitadora Felicia Crespo, señor Manuel A Formás, y Caridad Ramos, palabras por Nilo Guasnavar y el resumen por Alberto Coffigny Ortiz cronista social del DIARIO DE LA MARINA.

En sus natales

Mi saludo y mis reverencias para una dama oriental que fué la compañera entusiasta de un libertador guantanamero.

Para la respetable madre de los periodistas Pedro Portuondo Calá y Octavio; el primero de «El País» y el segundo de «El Pueblo.

La señora Serafina Calá viuda de Portuondo, será objeto hoy de las demostraciones más cariñosas y ostensibles que la sociedad debe a su hijo Pedro.

Y si no les llega, vayan para la noble cubana, los votos que hago por su salud y la dicha de todos los suyos.

La bondadosa Fina, como la llaman cariñosamente, pasará el día en una finca cerca de Santa María de Rosario, para la que se la invitado.

En «Maceo»

Procesión religiosa por la Patrona de esa villa, por la tarde.

Baile en la sociedad «Juan Gualberto Gómez», por la noche.

En Maceo

El Centro Maceo festeja a Ntra. Sra. de la Caridad, su patrona, con una misa en la iglesia de La Salud, desayuno a las 10 y baile por la noche.

«Adelante»

El Dr. Lázaro Bravo, Secretario de esta Asociación cultural, me remite el programa de las conferencias que efectúan.

Dr. Francisco Jiménez, el 30, Pastor Albear Triol, septiembre 6; Gustavo E. Urrutia, redactor de las «Armonías» del DIARIO; Angel C. Pinto ,el 20 y Dr. José Armando Pla, el 27.

En Guanabacoa

La conferencia que en los salones de «El Progreso» iba a celebrarse se ha dejado para la noche del jueves 14.

Así nos lo comunica el Sr. Eugenio Jimenez, Maestro graduado del Curso pasado.

De Guanajay

El pedagogo Sr. Abad Sánchez Fuentes, me envía un folleto sobre asunto en plena actividad.

Es de interés e importancia y lo dejo para cuando pueda comentarlo.

Matrimonio

En la noche del 25, contrajeron matrimonio la ideal y agraciada Srta. Etelvina Quintana con el joven Armando Sandoval Lujardo.

En Zequeira y Patria, domicilio de los amantes padres de Etelvina.

Ligado a la Sra. Domitila Quintana, y a su hermano Pablo, le prometo asistir, al recibir la invitación que me envian.

De Los Arabos

Han regresado las Srtas. Elvirita y Amelia del Cristo, después de una semana de paseo por esos lugares.

El Botón Rojo

Esta sociedad nueva, dará una jira en «La Cotorra», el 8 de octubre.

Radican en Máximo Gómez 13, Guanabacoa.

En «Antilla»

Una matinée tendrá en sus salones, el domingo 17 ,por la tarde, hasta las 9 de la noche, según el Secretario Sr. José García.

Conferencias

En «Antilla Ssport Club, inician las conferencias con interés y celo. En septiembre 10., el Dr. Pedro Oliva; el 8, la dama Eladia León; el 15, Orlando Mitjans; el 22; Edith García Buchaca; el 29 Dr. Juan J. Pastrana; el 6 de octubre Dr. Francisco Goyerí; el 13, Consuelo Silveira y el 20 Salvador García Agüero.

Baile

El 24 de septiembre habrá baile en la sociedad «El Progreso», de Guanajay.

Mi ofrenda

Para una dama infortunada, pava Victoria Moliner y Sabaón que víctima de la traidora peste blanca, cayó al abismo insondable de la muerte, el último día de agosto.

Tres años iban a cumplirse de su boda con el distinguido caballero Mr Henry Hitchman, empleado de la Embajada americana en Cuba.

Describí el brillante acto efectuado a la una de la tarde del 24 de octubre de 1936.

Joven, hermosa y bonita era Victoria; nadie pudo imaginarse que con el albo traje que lucía en aquella sala de Estévez 316 entre Cruz del Padre y Nueva, se le había de ver ya sin vida y colmada de flores.

Flores tan fragantes y expresivas como aquellas que respiraba entre felicitaciones y alegrías de los mismos que llorando quedan.

Y entre de las que más lloran, una inteligente nené, que con sus dos años parece sufrir la ausencia eterna de la madre muerta.

Lleguen al caballeroso esposo, vayen al padre conturbado Sr. Enrique Moliner, a la tía que como nadie la amó, Juanita Chacón y Matos, y a sus hermanos el Dr. Enrique L. Moliner y a Julio, Juan y Rafael, que estudia en el Instituto de la Habana, las palabras de condolencia que calmen el intenso dolor que abruma sus corazones.

Y para la joven que la felicidad envolvió con sus mantos de ventura para tronchar en flor su existencia preciada, vayan las oraciones más fervorosas por su alma cristiana.

Dios lo quiera, ya que fué digna por sus virtudes.

Caridad Sosa y Cortés

Una bachiller más.

Cargada de notas que proclaman su inteligencia en los estudios hechos en el Instituto de la Habana, encontramos en su residencia de Guanabacoa, a la hermosa y seductora joven.

Nieta del Sr. Eulogio Rodríguez Gaytán, hombre queridísimo en esa Villa de Pepe Antonio, goza Caridad Sosa, de la cariñosa admiración que sus familiares disfrutan.

Hoy, a los 18 años de edad, bella como un rosal, y atractiva con sus encantos de mujer, recibirá las pruebas más fehacientes de sus amistadesy compañeros.

Pero no tiene fiesta la nietecita de Tata, aún flota en aquella casa el hálito de pesadumbre que dejara hace meses al bajar a la tumba, la pobre y amada señora Teresa Cortés de Rodríguez Gaytán.

Sin embargo, el cronista desea a la gentil Cachita, las venturas más lisonjeras en sus natales.

Las Oblatas

Celebraron las fiestas religiosas de Nuestra Seora de la Caridad del Cobre, con la esplendidez y solemnidad con que acostumbran.

Misa por la mañana, procesión por la tarde.

Y un sermón por el Rvdo. P. Jorge Camarero S. J.

La Santísima Virgen estaba radiante de luz y vestida con flores.

Anita Kindelán, una de las entusiastas y atentas señoritas ex alumna del colegio y de la Congregación de las Hijas de María,, atendió cumplidamente con las monjitas a la crecida y distinguida concurrencia.

Baile

La Asociación «Adelante», de Hospital y Valle, anuncia un baile para el 16.

Mary García Torres

Un poema, una flor o una joya, cualquiera de esas tres cosas constituye ya la lindísima señorita que, como un aerolito en el Cenit de la vida, cruza resplandeciente y prometedora por la florida primavera de sus días.

Acaba de graduarse en la Escuela Normal de la Habana, con las notas más recomendables de su aprovechamiento de la moderna Pedagogía.

En el cómodo y confortable hogar de los queridos padres de esta hechicera criatura, en la populosa barriada de Santos Suárez, se festejará hoy, el grato acontecimiento, el de su onomástico primero y el de sus triunfos culturales después.

Lleguen a la ideal jovencita los parabienes más cumplidos como homenaje de admiración en loa a su talento.

Y del cronista, reciba un manojo de fragantes capullos rojos engarzados de dalias blancas como ella tan digna y acreedora a los afectos de compañero que le profeso.

En el Roof Garden

Del Hotel Plaza, el 23, a las 5 de la tarde, dará un recital poético, el joven Emilio Hidalgo Northey, el «Benjamin de los recitadores cubanos».

Presenta un variado y nutrido programa.

Felicia Crespo

Del recital de esta dama, hablaré en otra crónica.

Hubo bastante concurrencia y se lució una vez más la entusiasta recitadora.

Alberto Coffigny Ortiz.

Dos niños perecen en un arroyo de Palma Soriano

PALMA SORIANO, septiembre 11. DIARIO. Habana.—Los niños Julio Fieroa e Israel Ortega, de trece y catorce años, respectivamente, perecieron ahogados en el arroyo conocido por Lajas, en las afueras de esta ciudad. El sepelio de ambos se efectuó en la tarde de hoy, resultando una demostración del dolor que ha producido el suceso. Benigno RUIZ. Corresponsal.

LA PATRULLA POLICIACA

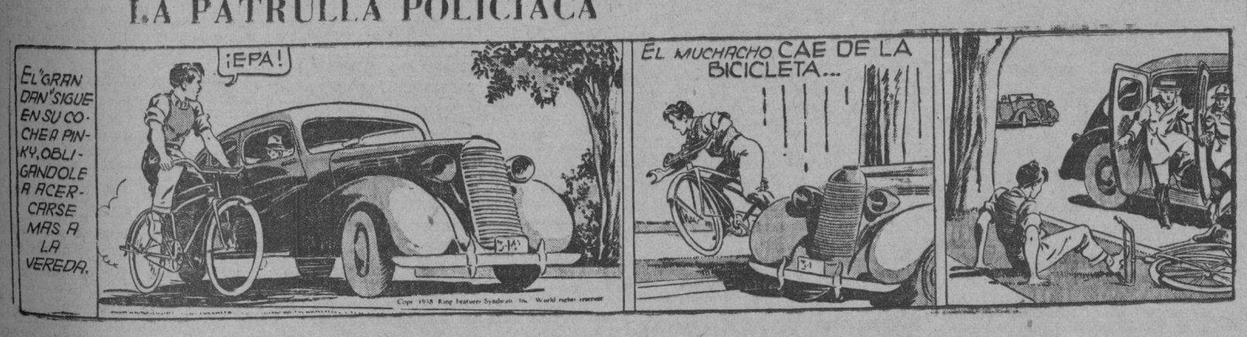

TITINA LA MECANOGRAFA

EL PATO PASCUAL

EL PROFESOR NIMBUS

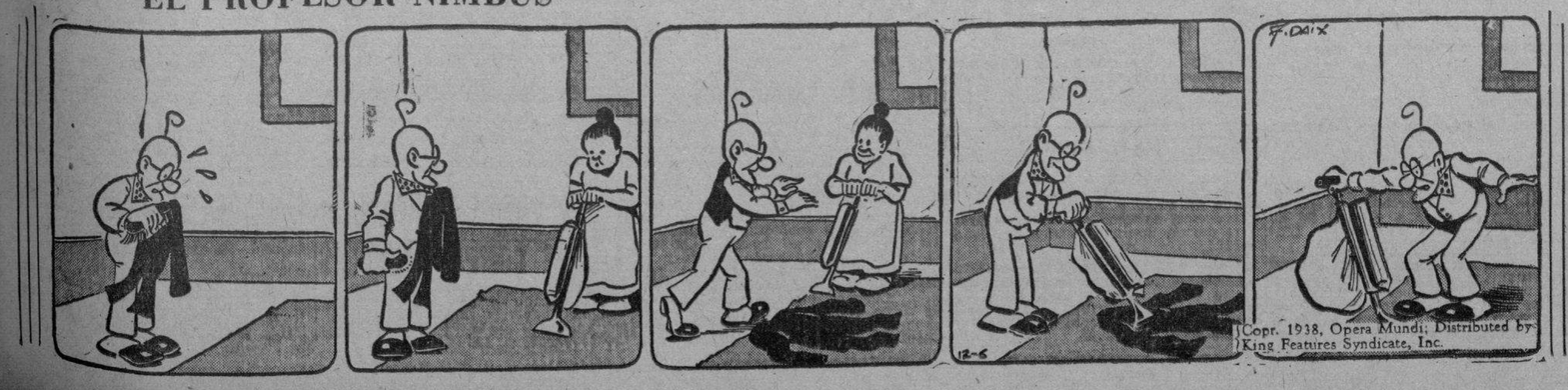

ANUNCIOS CLASIFICADOS DE ULTIMA HORA

MAS ANUNCIOS CLASIFICADOS DE ULTIMA HORA EN LA PAGINA VEINTE

PROFESIONALES

1 ABOGADOS Y NOTARIOS.

BURO JURIDICO. NOS HACEMOS cargo de todo asunto judicial. Anticipamos gastos, en herencia, divorcio, etc. Vea a Bermúdez, en el edificio Casteleiro 515. Telf. M-7835.

ME HAGO CARGO DEMANDAS, DIvorcios rápidos, matrimonio notarial, cartas de ciudadanía, declaratoria herederos, etc. Véame, anticipo gastos. Bufete Alberto Cuervo, edificio Metropolitana 342. M-2808, O-Reilly y Aguacate.

PERMUTA NOTARIAL

Notario de importante ciudad oriental desearía permutar con notario provincia de La Habana. Informes: Avenida de Acosta 20, Oeste, Víbora, Habana.

COMPRAS

9 CASAS

EN LA HABANA O REPARTO CERcano deseo comprar una casita por unos $2.500 al contado y prefiriendo trato directo con el propietario. Llamar al Telf. U-3703

10 SOLARES

COMPRO SOLAR EN EL VEDADO O en los barrios de Marianao. La prefiero con hipoteca moratoriada. No menos de 10.50 de frente. Doy $500.00 efectivo. A-0451.

11 FINCAS RUSTICAS

COMPRO FINCA CERCA DE LA HABANA

De 3 o 4 caballerías, bien situada, con preferencia si linda con el litoral. Escriba con detalles y precio a L. S., Departamento de Anuncios Clasificados, DIARIO DE A MARINA.

12 ESTABLECIMIENTOS

COMPRO BODEGA BARRA, CAFE, tienda mixta; doy en pago esquina; renta $45.00. Vendo fábrica helados y Dulcería, $2.000; Café Lechería $2.500 otra 1,600 Prado y Dragones, café. M-4739 Yanes.

REPARACIONES

42 MUEBLES Y PRENDAS

UNA NEVERA DE USO SIN REPARAR ES UNA CAJA DE SORPRESA

NEVERAS

Americanas, reconstruídas y garantizadas

REFRIGERADORES

De uso en magníficas condiciones, todas marcas y tamaños. Rionda, Infanta 1059 entre Desagüe y Benjumeda frente a Pennino. U-3960.

VENTAS

48 CASAS

EXENTO DE CONTRIBUCION. —SE vende muy barato chalet calle 18 entre E y F, Almendares, moderno, confort, construcción sólida. Puede verse a todas horas Rutas 57 y 30. Informan M-2863 y F-3131

VENDO SIETE CASITAS EN DIFErentes lugares y vendo solares en Cerro, Luyanó y Marianao, hipotecas y censos, Trato directo. Informan: Dr. Pruna, 9 a 12 Habana 505

NO COMPRE, FABRIQUE SU CAsa con Valdés: $22.00 metro. Demostración: Oquendo 917 Vea qué fachada!! Mañana empiezo en General Lee y Sola: X-2571, A5-0332, 9 a. m., 3a 4.

HABANA: RENTA

Casa moderna, 2 pisos independientes y 14 cuartos interiores en 2 plantas, rentando todo de acuerdo con Ley de Alquiler: $150.00. Buena situación. Precio: $12,000. También la hipoteca. Informes: O-Reilly 251, departamento 407. M-1072.

HABANA

CASAS MODERNAS

Calle Aguiar, 3 plantas rentando $106, $11,600. Animas cerca Galiano 3 plantas, rentando $85 $9.500. Junto Neptuno, edificio 4 casas rentando $118, $12.500. Aramburo 2 plantas rentando $50 $5.900. Junto Carlos III 4 casas rentando $100 $11.000. Cerca Monte 2 plantas rentando $27, $2.900. Informes: O-Reilly 251 Departamento 407: M-1072.

CRUCIGRAMAS

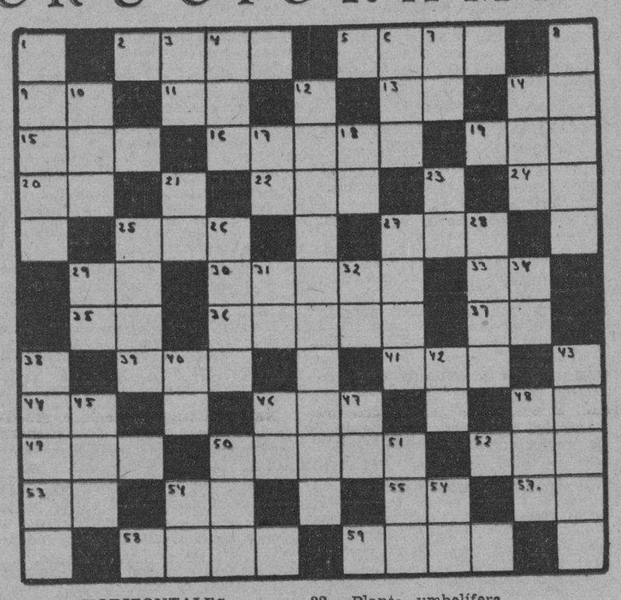

HORIZONTALES

2.—Flor.
5.—Veneno sacado del látex de ciertos árboles
9.—Naipe
11.—Nota musical
13.—Antes de Cristo
14.—Diptongo
15.—Nivel
16.—Contraer matrimonio
19.—Yerno de Mahoma
20.—En (en inglés)
22.—Planta umbelífera
24.—Y o e (antiguo)
25.—Delincuente
27.—Repetición del sonido
29.—Pronombre
30.—Mamífero rumiante (pl)
32.—Isla de la costa occidental de Francia
35.—Antes meridiano
36.—Puesta del Sol
37.—Es (en inglés)
39.—Vocal (pl)
41.—Baile.
44.—Artículo
46.—Río de Italia
48.—Sílaba que repetida resulta un apodo familiar
49.—Epoca
50.—Metal
52.—Emperador de Rusia
53.—Negación
54.—Río de Italia
55.—Símbolo del Neón
57.—Nota musical
58.—Fruta
59.—Capital del Perú.

VERTICALES

1.—Capital de Francia
3.—Pronombre
4.—Movimiento convulsivo habitual
6.—Título de alta dignidad en algunos Estados
7.—Asociación Canaria
8.—Capital del Ecuador
10.—Apócope de Santo
12.—Río de la Argentina
14.—Cerveza inglesa
17.—Río de Holanda
18.—Diptongo
21.—Infusión.
23.—Mil cien
25.—Capital de Italia
26.—Autillo (pl)
27.—Pronombre demostrativo (pl)
28.—Oxido rojizo que se forma en la superficie del hierro.
29.—Adverbio de tiempo
31.—Especie de flecha que usaban los antiguos turcos
32.—Pronombre
34.—Existe
38.—Esposa de Menelao que fué raptada por París
40.—Pronombre
42.—Escuché
43.—Tortuga de mar
45.—Juguete
46.—Contracción
47.—Preposición inglesa
48.—Extensión de agua salada
50.—Preposición
51.—Ave trepadora
54.—Consonante
56.—Estado Mayor.

A. L. G.

Solución al Crucigrama anterior

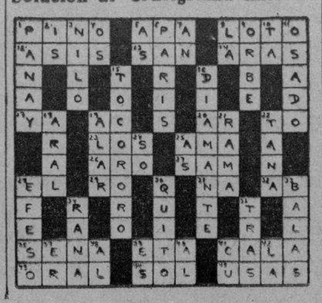

VENTAS

48 CASAS

EXENTA CONTRIBUCION 10 AÑOS

33 por ciento rebaja en plumas de agua. Vendo edificio apartamento, cuatro casas, pegado Carlos III, armazón concreto, techo monolítico, carpintería cedro, marco caoba, acabada construir toda decorada, rentando $104.00. en $11,000. Propietario. Suárez: A5-0721.

MIRAMAR

Elegante casa: jardín, portal, vestíbulo, hall, 3 cuartos, baño intercalado, comedor, pantry, cocina, cuarto chofer y baño, patio, garage: $8,000. También vendo otra nueva, 2 plantas, gran traspatio: $7,900. Informes: O-Reilly 251, departamento 407. M-1072

CASAS MODERNAS

¡Ganga! Víbora: Jardín, portal, 2 cuartos, baño intercalado, etc. $2,100. Otra con 5 cuartos, etc. $4,200. Luyanó: portal, 4 cuartos, baño intercalado $2,700. Cerro, sala, 3 cuartos, etc. $1,950 Almendares, jardín, sala, 2 cuartos, garage, etc. $2,300. Informes: O-Reilly 251, departamento 407. M-1072

LA SIERRA

Elegante casa de esquina: jardín, portal, sala, 3 cuartos amplios, lujoso baño intercalado, comedor, pantry, cocina, cuarto y baño criados, patio, garage, $5,500. También vendo otra nueva, con jardín, 3 cuartos, etc. $3,800 M-1072.

VENDO ESQUINA PARA FABRICAR, acera de sombra, próxima a Neptuno, 16 x 26 y un solar en Santos Suárez, calle Vista Alegre 12 x55, acera de sombra. Sólo trata con persona interesada. Telf. A-7525. Sr. González, de 9 a 11 y de 2 a 5.

49 SOLARES

VEDADO: EN LA CALLE 13 Y DE esquina, vendo una parcela a $4.50 metro Gran posición y gran porvenir. Informa: G del Monte, Habana 264. M-2474.

MIRAMAR: EN LA CALLE 6, VENdo 2 solares a la sombra, rodeados de espléndidas residencias y buenos para fabricar 3 casas de apartamentos. Informa: G. del Monte, Habana 264. M-2474.

PARCELAS

Vedado, calle 19, 11 x 34.84: $2,300; calle 21, 14.20 x 34.15: $3,350 y 14 x23: $2,200; Miramar, 16 x 29.48, a $4.20; La Sierra, 10 x 47, $2.90; Ampliación 13 x 23, a $2.60; Víbora, María Rodríguez, 16 x59, a $3.25; D-Strampes, esquina, 20 x 28, a $2.60; Patrocinio 12 x 50, $1,550; Estrada Palma, 12 x 47 a $2.90. Informes: O-Reilly 251, departamento 407. M-1072.

ALTURAS DE ALMENDARES SOLAR IDEAL

En lo mejor de este reparto, Avenida de Almendares entre Avenida de la Paz y Avenida de La Tropical, vendo solar de 15.58 x 47, igual a 807 varas, rodeado de magníficas residencias y con buenas vías de comunicación. Precio: $4,800, pagando yo las escrituras ante el notario que usted designe. No cobro comisión. Su dueño: Sr. Villoría: FO-2188.

PARCELAS EN MIRAMAR

Se venden tres parcelas de tamaño especial para fabricación en Tercera esquina a 26, correspondientes al solar 17 de la manzana 6.

Parcela 1: 21.06 varas por 29.48, 620.85 v2. Precio $2,793.83.

Parcela 2: 16 varas por 29.48, 471.68 v2. Precio: $2.004.64.

Parcela 3: 16 varas por 29.48, 471.68 v2. Precio: $2,004.64.

Se vende solar número 1, manzana 53, calle primera esquina a 14, con 29.48 varas por 53.06, 1.564.42 a $5.00 vara, $7,822.10. Todos los linderos están fabricados por magníficas residencias. Informa su dueño A. Alvarez, Aguiar 305. Telf. A-7830.

50 FINCAS RUSTICAS

ARTEMISA: $15,000

Con frente Carretera Central, 14 caballerías, 1,500 palmas, 600 mangos filipinos y mulgova, 200 limoneros, propia frutos menores y crías. También se vende la mitad. Otra en San Cristóbal, tierras primera, 2.1|4 caballerías en $3.700, 2 casas, 2 molinos y pozos: M-1072.

ARROYO ARENAS

2 caballerías carretera, infinidad de árboles frutales injertados en producción $18,000; otra, Carretera Central $5,000, Arroyo Arenas; otra con moderna casa de mampostería, Carretera Central, $12,500, G. Máuriz. Telf. M-7586, Metropolitana 538.

SAN JOSE DE LAS LAJAS

3 caballerías Carretera Central, $7,500; Santiago de las Vegas, una caballería, casa, arboleda, luz, teléfono, regadío: $7,000; Rancho Boyeros frente Carretera 3.1|2 caballerías $22,000 Gerardo Máuriz: M-7586, Metropolitana 538.

51 ESTABLECIMIENTOS

SE VENDE UNA FARMACIA EN buen punto comercial, teniendo mucho tiempo de establecida. Gervasio y Maloja. Telf. M-4653.

SE VENDE CAFE-CANTINA (FUENte de soda) en esquina de guaguas y tranvías, por no poderlo atender su dueño, barrio populoso de la Habana Erich Nussbaum Calle 27 Nro 558, entre D y E, Vedado.

GANGA BODEGA $1,300 $800 A LA mano resto con facilidades, casa para familia, buen contrato no corredores. Informes Hotel San Luis, Belascoaín No. 73 Telf. U-1081. Miranda.

VENDO BODEGA CANTINERA. TRAto directo, sin corredores, sola esquina, cuatro años contrato. Alquiler: 30 pesos. Tiene accesoria. Vea pronto. Misión 215, altos, esquina Someruelos González.

53 AUTOMOVILES-ACCESORIOS

SE VENDE UN CHEVROLET CONvertible del año 1931, de 2 puertas, 5 asientos, en perfecto estado de funcionamiento en $150.00 Telfs. A-8697 y FO-1720.

FORD DEL 31, 4 PUERTAS, REcién ajustado, pintura y gomas buenas Puede verlo en Marianao 160, entre Auditor y Nueva, Cerro.

VENDO BUICK DEL 36, CHAPA 25,889. Véalo cualquier hora, garage Lucena y San Rafael. Dueño: Gabriel Quiza, Oquendo 308, apartamento 501, de 1.30 a 3 y de 8 a 10 p. m.

SE VENDE UN FORD DEL 31, ESTA completamente nuevo. Puede verse en Quinta 608, Vedado.

54 MAQUINARIAS

SE VENDE UNA CONTADORA COmo nueva, se da barata y una máquina de escribir Remington. Monte 461, entre Angeles e Indio, apartamento 3-A. Preguntar por Manolo.

VENTAS

56 MUEBLES Y PRENDAS

JUEGO CUARTO ARTE MODERNO, $19.00. No hha sido usado; el 3 cuerpos; $30.00; el radio de elegante mueble: $7.00. Venta por reducirme .Sitios número 74 ,entre San Nicolás y Rayo.

SE VENDE UN REFRIGERADOR Westinghouse de 7 pies cúbicos, de uso, en magníficas condiciones. Buen precio por no necesitarlo su dueño. Para verlo en calle Once número 258, entre 8 y 10, Vedado.

VENDO A PARTICULARES UNA máquina Singer de ovillo central, en $15.00 ni un centavo menos. Lealtad 258 bajos, entre Neptuno y Concordia.

MUEBLES EN GANGA

Juegos cuartos: $25.00; idem tres cuerpos: $40.00; sala: $10.00, comedor, desde $25.00; escaparates, $9.00; con lunas: $15.00; mesas correderas: $4.00; aparadores: $6.00; sillas y 2 sillones: $10.00; neveras $10.00; máquinas coser y escribir. Se cambian y se compran toda clase de muebles pagando más que nadie.

«LA PRINCESA»
San Rafael 573 y 577, entre Escobar y Gervasio Telf. M-5926

SE LIQUIDAN TODAS LAS EXISTENcias de la casa «Lorenz» porcelanas, lámparas cristal antiguas, cuadros, cómodas, apliques, antiguedades, etc. San Rafael 458 casi esquina a Campanaria.

VENDO A PARTICULARES UN JUEgo de comedor Arte Moderno, chico, de caoba; un juego comedor de uso grande, escaparate chico, escaparate 3 cuerpos, juego sala chico. Informes: FO-2631. González.

SE VENDE UN JUEGO SALA, UN bar, un consultorio médico, dos libreros y una carpeta. Telf. I-6298.

57 UTILES DE OFICINAS

MUEBLES DE OFICINA

VENDO, COMPRO CAMBIO

Máquinas de escribir, sumar, calcular, mimeógrafos, adresógrafos.

CAJAS DE HIERRO

Archivos tarjeteros, Kardex armatostes de acero y seccionales de acero.

BUROS

Biblioteca, juegos de despacho, sillas giratorias y toda clase de muebles para oficina.

MAQUINAS ESCRIBIR ROYAL A PLAZOS Y AL CONTADO

Gran lote de máquinas de escribir portátiles a cualquier precio.

Compostela 205, entre Progreso y O-Reilly
O-Reilly 360 entre Habana y Compostela
Teléfonos: M-8638 y M-8031

60 INSTRUMENTOS DE MUSICA

PIANO COMPLETAMENTE NUEVO Se vende muy barato, Monte 408, entre Aguila y Angeles.

61 DE ANIMALES

GANGA: SE VENDEN TRES VACAS con sus crías y tres novillas; un torito de raza, por no poderlos tener o separados. Informan; calle 39, entre 2 y Paseo, Vedado.

62 OBJETOS VARIOS

GANGA. SE VENDEN UNAS 2.000 tejas y 50 de caballete, usadas, tipo español, vidriadas, color rojo, fabricante Ludovicci. Pueden verse en Bungalow, General Lee entre Concepción y Reina, Quemados de Marianao Ruta 22. Informes M-2863.

Dinero-Hipotecas.

63 SOLICITUD

$7,000 AL 8 POR CIENTO ANUAL tomo en hipoteca sobre un chalet de 2 plantas, nuevo con 1,000 varas de terreno, en lo mejor del reparto Alturas del Río Almendares. Fernández M-2525. Empedrado 206.

64 OFERTAS

NECESITO INVERTIR DINERO EN establecimientos y fincas rústicas y urbanas. Vea a Bermúdez, en el edificio Casteleiro 515. Telf. M-7835.

DINERO SOBRE AUTOMOVILES, alquileres, muebles y sobre cualquier renta. Prontitud en la operación. Machín, Lagunas 159.

65 BONOS Y VALORES

PESETAS.

Banco de España. Nacionalistas de Franco de circulación en toda España. Vendo cualquier cantidad hasta 60,000 pesetas. Eduardo Domínguez Becerra. San Lázaro 957 altos, teléfonos U-2529 y M-4247

ENSEÑANZAS

75 PROFESORAS - PROFESORES

BAILARINAS: UN PESO MENSUAL rápida preparación teatros, películas, cabarets, danzas clásicas, fantasía, españolas Merced y Cuba ((por Merced), Academia Guitarra .

ALQUILERES

80 CASAS DE HUESPEDES

ANIMAS 404, ALTOS DE «LA PERla», esquina Galiano, se alquila espléndida habitación con toda asistencia a hombres solos o matrimonios sin niños, buen lavabo, agua fría y caliente, abundante, a todas horas.

81 CASAS DE COMIDAS

FAMILIA PARTICULAR DESEA ENcontrar tres familias que sepan comer bien para servirles comida familiar sana y limpia hecha con artículos de pdimera clase, abundante y variada; no es tren de cantinas. Telf. A-6295

82 APARTAMENTOS

APARTAMENTOS MODERNOS, MUY frescos. Imposible mosquitos, polvo ni ruidos. Unicamente edificio ocho pisos. Garage, elevador a todas horas. Edificio Len-s, 6 y 11 Vedado.

LOMA DEL MAZO: $16.00, LINDO apartamento alto. Dos habitaciones y baño completo, Vista Alegre 221 Oeste Telf. I-3477. Intercambio referencias.

EN LO MAS CENTRICO DE LA Habana Galiano y Concordia, sala, comedor, 3 habitaciones, baño intercalado y cocina, aire y luz por los cuatro lados. Precio económico. Informes F-3275

ALQUILO HERMOSO APARTAMENto compuesto de sala, 2 cuartos, hall, baño completo, cocina y balcón a la calle. Informes I-3961 Edificio Larrea 10 de Octubre 409

ZULUETA 556. — SE ALQUILAN modernos y cómodos apartamentos con servicio completo. Informa. El Encargado en los bajos.

EN LUJOSA CASA DE FAMILIA SE alquilan grandes habitaciones con balcón a la calle toda asistencia, moralidad. Calle 11 Nro. 407 entre G y F, Vedado Telf. F-7207

RESIDENCIA PARTICULAR A MEdia cuadra de la Universidad. Señora respetable alquila apartamento con toda asistencia a señoritas estudiantes exclusivamente, San Rafael 1215.

ALQUILO A FAMILIA SIN NIÑOS apartamento de sala, dos habitaciones, comedor y demás servicios. No hay nada má fresco. Todas las habitaciones, sala, comedor, dan al norte. Véalo, Empedrado 215, entre San Ignacio y Cuba.

M.E.C.D. 2016

ANUNCIOS CLASIFICADOS DE ULTIMA HORA

Más ANUNCIOS CLASIFICADOS de ULTIMA HORA en la página DIECINUEVE

ALQUILERES

82 APARTAMENTOS

SE ALQUILA UN APARTAMENTO y un cuarto en casa de corta familia, en Habana 216, entre Empedrado y Tejadillo, primer piso.

APARTAMENTOS MODERNOS, MUY frescos, una y dos habitaciones, sala, comedor, cocina, magnífico baño, elevador. Neptuno 634 (antes 170), entre Escobar y Gervasio.

AUARTAMENTOS $11.00. SEÑORA: respire aire puro, lo mejor Ampliación de Almendares, 7 cuadras Columbia, 4 Aviación, guaguas, tranvías puerta, 20 minutos Habana, 2 amplias habitaciones, baño, patio, cocina. Calle 9, entre 7 y 8, pasaje Fernández: $11.00. F-3141.

SE ALQUILAN APARTAMENTOS con todos sus servicios completos, independientes, en F. y Consulado, reparto Almendares. Informan en el Telf. FO-2532, Ruta 30.

83 DEPARTAMENTOS

ALQUILO A FAMILIA SIN NIÑOS departamento de sala y habitación con servicio muy independiente, por estar en azotea. Es casa de orden. Buen aspecto. Monte 12, esquina a Zulueta.

84 HABITACIONES

VEDADO: EN CASA DE FAMILIA alquilo una amplia y ventilada habitación con lavabo, a matrimonio sin niño, con asistencia si desea. Hay teléfono. Calle H. número 209, entre 11 y 9, altos.

EN EL VEDADO, PUNTO CENTRIco, buena comunicación. Familia honorable alquila habitaciones juntas o separadas, con toda asistencia a matrimonio, señora o señorita. Comida excelente. Se cambian referencias. Informan: Telf. FO-1656.

MURALLA 313, ALTOS, ENTRE HAbana y Compostela, alquilo espléndida habitación, balcón a la calle. Otra chica para persona sola. Buen baño, luz, teléfono. Casa moralidad.

ALQUILO HABITACION 3 VENTAnas a la calle, agua caliente en los baños, comida inmejorable. Precio módico. Telf. F-3837. Calle 17 número 256, entre 1 y J.

SE ALQUILA EN CASA MATRIMOnio solo único inquilino habitación con derecho comedor, sala, completamente independiente, agua caliente y informan calle 13 Nro 56 teléfono: F1-7882

EN RESIDENCIA FAMILIAR SE ALquila habitación con baño anexo y todo servicio comida excelente. También amplio apartamento independiente propio para varios jóvenes estudiantes de reconocida seriedad I Nro 305, entre 15 y 17.

EN LO MEJOR DEL VEDADO, CALzada 510 entre D y E se cede hermosa habitación con agua corriente, casa fresca y tranquila planta baja.

SE ALQUILA EN CIENFUEGOS 216 altos hermosa habitación con lavabo y balcón a la calle a personas de moralidad, no niños.

RESIDENCIA FAMILIAR ALQUILAmos dos habitaciones con y sin muebles incluida toda atención exclusivamente a personas sin niños en azotea. Consulado 161, altos Telf. y de buenas referencias. También una A-6295

ALQUILO HABITACIONES CON O sin muebles. Comida si la desean. También una cocina propia para cantinas. Informes: calle 6 número 357, entre 15 y 17, Vedado.

EN 12 NUM. 358, ENTRE 15 Y 17, Vedado, se alquila una fresca habitación alta, amueblada, con toda asistencia a señora decente. Es familia de toda moralidad.

SE ALQUILA UNA ESPLENDIDA habitación balcón a la calle. Casa particular todo confort, matrimonio o caballero solo. Consulado 169, segundo piso, por Trocadero.

CASA FAMILIA ALQUILA AMPLIA ventilada habitación vsta calle, lavabo agua caliente, toda asistencia, matrimonio ,hombres solos. Obispo 455 segundo piso, entre Villegas y Aguacate.

85 NAVES - LOCALES

LOCAL PARA LECHERIA EN REVIllagigedo 301 esquina Alcantarilla, llave en la misma.

VENDO O SE ALQUILA LOCAL CON todos los utensilios para una pollería o puesto de frutas. Se vende barata por no poderla atender, su dueño Nepituno y Espada. Informes en la misma.

SE ALQUILA PROPIA PARA ESTAblecimiento Sn Rafael 458 casi esquina a Campanario con magnífica vidriera informan en la misma de 2 a 6 p.m.

NAVE EN EL CERRO

San Pedro esquina a Vista Hermosa; la que ocupa actualmente la Havana Heel Co. Espacioso local claro y ventilado, de 850 metros con gran patio de desahogo. Puede alquilarse con magnífico motor de petróleo de 100 HP., que produce a un centavo el Kilowat. En la misma calle otra nave de 300 metros.

87 HABANA

ALQUILO LINDA CASA MODERNA, terminada pintar, propia familia de gusto: sala, dos hermosas habitaciones, baño completo, comedor grande, cocina, servicio criados. Informa la misma. Precio 32 pesos. Manrique 907, altos, esquina Condesa. F-5450.

SE ALQUILA LA MODERNA CASA Plasencia 22, altos, entre Carlos III y Estrella, 3 habitaciones, sala, comedor, cocina, baño intercalado, etc. No falta el agua, 40 pesos. Informes: F-3358.

SE ALQUILA ACABADA DE CONStruir los altos de San Lázaro 503, esquina a Perseverancia, tres hahbitaciones y demás servicios. Informes en el segundo piso.

ALQUILO MODERNOS ALTOS, PLAsencia 311, sala, comedor dos cuartos grandes, buen baño, lavadero, abundante agua fría y caliente. M-1091.

ALQUILO SEGUNDO PISITO, COLON 206, casi esquina Consulado, propio para persona sola. Diez y seis pesos. Verse de 9 a 11 de la mañana.

ALQUILO MODERNO PISO PRIMEro en Lealtad 822, sala, comedor, dos habitaciones, lindísimo baño intercalado, cocina gas, propio para matrimonio de gusto. Informan en la misma.

SE ALQUILA PRIMER PISO, BERnaza 64, esquina a Obrapía. Informes en el bar.

LUGAREÑO 8, FRENTE CLINICA Fortún-Souza, una cuadra Ayestarán y Carlos III, portal, sala, 3 amplias habitaciones, lujoso baño intercalado, comedor, etc., cuarto y servicio criados, patio y lavadero. Edificio nuevo con todo confort. U-1428.

ALQUILO, SAN RAFAEL NUM. 581 segundo piso, sala, saleta, comedor, tres cuartos, cuarto criados, baño y demás servicios. Informan 575 bajos.

ALQUILO

Casa moderna de nueva construcción, compuesta de sala, comedor, 4 cuartos, baño intercalado, servicio de criados, lavadero y patio. San Carlos 806, bajos, entre Sitios y Peñalver. Informes en la misma.

ALQUILERES

87 HABANA

SAN LAZARO 320 ENTRE SAN NIcolás y Galiano. Agua nunca falta, fría y caliente, 2o piso sala, comedor, 3 cuartos grandes, baño lujo, cocina, servicios criados. Informes M-2863 y F-3131 .Precio único $47. Llaves en el piso de arriba.

SAN LAZARO 320 ENTRE SAN NIcolás y Galiano. Agua nunca falta, fria 1 caliente, bajos, sala, comedor, 3 cuartos grandes, baño lujo, cocina, servicios de criados. Informes M-2863 y F-3131. Precio único $43.00. Llaves arriba.

MALECON 315 ENTRE SAN NICOlás y Galiano, agua nunca falta, fría y caliente, 3er piso, sala, comedor, 2 cuartos, baño, cocina y servicios criados. Informes M-2863 y F-3131. Precio único $40.00. llaves en el 2o piso.

SE ALQUILA MODERNA CASA ZEqueira 232, bajos, sala, comedor, 2 cuartos, baño intercalado, cocina, patio, cuarto criados. Informes Telfs. F-3131 y M-2863

LOMA UNIVERSIDAD SAN JOSE Nro. 1,254 altos, sala, comedor, 2 cuartos, baño lujo, cocina servicios criados, llave lechería esquina. Informes M-2863 y F-2124

TROCADERO 268 BAJOS ENTRE Aguila y Crespo, sala, recibidor comedor, tres habitaciones, baño, cocina y patio. The Trust Company of Cuba Obispo Nro 257 M-6917

SE ALQUILA PLANTA BAJA BASArrate 64 entre Neptuno y San Miguel para vivienda o para oficina, consulta, bufete. Tiene sala, antesala, 3 cuartos amplios, comedor, cocina de gas, traspatio, cuarto y servicio criada. Llave en los altos. Precio módico. Informan

VIRTUDES 619 EDIFICIO MODERno entre Escobar y Gervasio. Se alquila planta baja muy amplia y fresca. Puede verse de 11 a 2 p.m. Informan en la misma.

ALQUILO BUENAS CASAS: DESAgüe 167, 205, tres cuadras Belascoaín. Agua sieupre. Dos, tres habitaciones, demás comodidades modernas. Llaves: Desagüe 155, casi esquina Oquendo Dueño: U-1677.

ALQUILO CASITA INDEPENDIENte, Franco 255, casi esquina Desagüe, tres cuadras Belascoaín: 18 pesos. Agua siempre. Llaves: Desagüe 155, casi esquina Oquendo.

ALQUILO: INFANTA 1101 ESQUIna Benjumeda, bajos con sala, comedor, tres cuartos, baño completo, cocina gas, calentador, modarna. Precio: 25 pesos. Informan: primer piso por Benjumeda.

SE ALQUILA MODERNO APARTAmento interior Monte 943, compuesto sala, dos cuartos, baño intercalado, comedor y cocina. Precio $16.00. Informa encargado azotea.

DESAGUE 124, ALTOS: SALA, 3 cuartos, baño, comedor, cuarto y servicio de criados, amplia y ventilada: $34.00. Telf. I-6595.

DAMAS NUMERO 874, BAJOS, CASI esquina a Paula: $20.00, casa de sala, comedor, 3 habitaciones, baño y cocina. Informan en la bodega de la esquina. Sr. Pita y Telf. I-5138.

SE ALQUILA UN EDIFICIO CON 20 habitaciones y planta baja en la calle Monserrate entre Lamparilla y Obrapía. Se admiten proposiciones Otros informes: calle A. número 613, esquina 27, Vedado. Pregunten por Villarnovo, de 8 a 11 de la mañana.

88 VEDADO

VEDADO: CALLE BAÑOS 456, ENtre 19 y 21, alquilo moderno chalet planta alta, siete habitaciones, dos baños. Planta baja: portal, recibidor, sala, comedor, pantry, cocina, una habitación con baño, patio, garages, árboles: $150.00. Puede verse de 9 a. m. a 2 p. m.

GRANDES MANSIONES PARA FAmilia, clínica, colegio o casa de huéspedes y también amueoladas casas apartamentos, habitaciones con lo necesario, Vedado y repartos. Informan: Quinta 461. (altos), entre A. y Paseo.

VEDADO PARA EL 15 SE ALQUIlan los altos de 18 Nro 115 entre 11 y 13 terraza, sala, recibidor 3 habitaciones y demás servicios. Puede verse después de las 4 de la tarde. Informes F-3936

SE ALQUILA 21 NRO. 852 ESQUINA a 4, altos, con sala, comedor, dos habitaciones, cocina y baño. La llave en la bodega.

19 NRO. 208 ENTRE J Y K, SALA, seis dormitorios, dos baños, comedor, hal central, pantry y cocina, cuarto y baño criados. Informan Telf. F-7840

VEDADO: SE ALQUILA LA CASA calle 17 número 966, entre 8 y 10, compuesta de jardín, portal, sala, saleta, 4 cuartos, baño intercalado, comedor al fondo, patio, traspatio, cuarto y servicio de criados: $55.00. Informan en la misma de 3 a 6 o por el U-4265.

SE ALQUILAN MODERNOS ALTOS con 5 habitaciones, sala, comedor, baño intercalado. Llaves: calle A. número 613, esquina 27.

90 MARIANAO - REPARTOS

SE ALQUILA LA CASA CALLE 11, entre Quinta y Sexta. En la misma un Dodge del 38, está casi nuevo. Telf. I-6298.

REPARTO MIRAMAR CALLE 16 entre la 3a y 5a Avenidas. Hermosos altos compuestos de terraza, sala, comedor, hall, tres dormitorios, baño completo, cocina, pantry y cuarto de criados y garage. La llave en los bajos. Informan Telfs. M-3106 y FO-1830.

SE ALQUILAN CASITAS DE $9.00 Y $8.00 con sala, uno y dos cuartos, comedor y cocina Reparto Curazao, entre la Ceiba y Pogolotti. Bufete Dr. Cid Cuba Nro 468 Telf. U-3951

ALQUILO ALTOS AVENIDA CENtral 24, Reparto Kohly, a una cuadra puente Almendares, muy frescos, acabados de reconstruir, sala, 5 habitaciones, baño moderno intercalado, hall, comedor, pantry, cocina, serbicio de criados y garage. La llave al lado. Informes: A-6995

JESUS DEL MONTE - VIBORA

ALQUILO ALTARRIBA 207 ENTRE 10 de Octubre y Delicias altos con 5 cuartos sala, terraza, comedor, cocina y servicio de criados. Informan en los bajos Telf. X-3418

GERTRUDIS 5 ENTRE 10 OCTUBRE y Agustina, portal, sala, recibidor, tres habitaciones, comedor, baño, cocina, patio y servicio criados. Una habitación en los altos. Llave 10 de Octubre 1468 M-6917

93 LUYANO

SE ALQUILA HERMOSA CASA EN Juan Abreu 556 sala, 5 cuartos gran comedor, cocina y jardín. Informan: en la misma.

SE SOLICITAN

102 AGENCIAS COLOCACIONES

«LA COMERCIAL» M-1149, AGUILA 759 esquina a Monte. Servimos criadas, criados, cocineras, nieras, choferes, españolas y toda clase de personal del país y extranjero.

«LA AMERICANA»: F-2524, 23 407 esquina J. Servimos criadas, criados, cocineras, niñeras, choferes, cocineros, camareros, jamaiquinas, españolas y toda clase de personal del país y extranjero.

103 CRIADAS - CRIADOS

SOLICITASE UNA CRIADA BLANCA de 30 a 40 años, soltera y de buena presencia y trabajadora. Informes: Dragones 261, altos, esquina a Rayo, de 2 a 4 de la tarde.

SE SOLICITAN

103 CRIADAS - CRIADOS

SE SOLICITA CRIADA DE MANO de raza blanca. Tiene que ser limpia y con referencias y dormir en la colocación. Sueldo $15.00. Se dan uniformes. Goucuría 355, entre San Mariano y Vista Alegre, Santos Suárez.

5a AVENIDA Y REAL DEL OESTE, Country Club, guagua Jaimanitas. Casa Beck. Criada.

SOLICITO CRIADA BLANCA, CUbana, con buenas referencias para ayudar hacer limpieba. Dormir colocación: $10.00, 28 entre 5a. y 7a., Avenidas, Miramar.

SE SOLICITA UNA CRIADA DE MEdiana edad para cuartos y coser, ha de saber lavar y planchar ropa fina de señora, dormir en la colocación y tener referehcias. También una por horas. Sueldo: $15.00 y uniformes y la de por horas: $8.00. Milagros 454, esquina a D-Strampes, Víbora.

104 COCINERAS Y COCINEROS

PARA COCINAR Y PEQUEÑO LAvado ropa, solicito señora o una joven formal. Casa de moralidad. Sueldo $14.00. Indispensable sepa cocinar bien. Referencias, Santa Emilia 406.

SOLICITO MUCHACHA QUE SEPA cocinar, Ayestarán 104, altos. Después de las 8.

SOLICITO COCINERA QUE SEPA cocinar, lavar alguna ropita. Sueldo $10 dormir en la colocación. Guasabacoa 623 esquina a Herrera. Luyanó. Traer referencias.

110 LAVANDERAS-LAVANDEROS

LAVANDERA SEPA SU OFICIO

Para lavar en su casa. Informan: FO-1162, 18 y D. número 40, Almendares.

114 AGENTES-VENDEDORES

SOLICITUD DE RELACION

Comercial, fabricante serio y responsable, productor de artículos de primera clase, de uso diario en las casas, establecimientos, industria y garage, desea entrar en relación con firma distribuidora, bien organizada, seria y solvente. Ropal, Clasificados DIARIO DE L AMARINA, por escrito.

116 SOCIOS

SOLICITO SOCIO CON PEQUEÑO CApital industria en marcha apartado 1953

SE OFRECEN

118 CRIADAS-CRIADOS

JOVEN MESTIZO DEL CAMPO, DE buena presencia, con buenos deseos de trabajar y sin pretensiones, desea colocarse de criado de mano, ayuda en la cocina o jardín. Tiene referencias buenas. Informes: F-6445.

JOVEN BLANCA, PRESENTABLE, de buen carácter, ofrécese para criada de mano, cuartos o comedor. Sabe algo de costura. Prefiere el Vedado, duerme colocación. Buenas referencias $15.00 adelantado. F-6445.

JOVEN PRESENTABLE DEL PAIS, formal y conocedora de su deber, ofrécese para criada de cuartos, comedor o manejadora. Cose y es cariñosa con los niños. Buenas referencias. Informes: FO-1077.

SE DESEA COLOCAR UNA BUENA criada de mano o manejadora, con muy buenas referencias: F-3164. Sale a repartos.

MUCHACHA ESPAÑOLA, DESEA COlocarse para cuartos y coser o manejadora. Tiene referencias. Telf. M-4451.

MUCHACHA ESPAÑOLA DESEA COlocarse para cuartos y coser o manejadora. Tiene referencias. M-4451.

SE OFRECE UN BUEN CRIADO ESpañol, muy práctico en todo buen serbicio fino y a la rusa, hace toda clase de cocktails y plancha ropa de caballero, es formal y trabajador, con muy buenas referencias. Telf. A-9854.

SE DESEA COLOCAR ESPAÑOLA para limpiar y cocinar para corta familia. Tiene referencias, sabe cumplir con su obligación. No se coloca menos de $15.00. Informes: Telf. U-6863.

DESEA COLOCARSE UNA JOVEN española, para criada de mano, sabe servir a la rusa, plancha ropa fina, va a los repartos. Tiene referencias. Telf. F-6107.

DESEA COLOCARSE UNA JOVEN española para criada de manos, cuartos o comedo, sabe servir a la rusa, tiene referencias buenas, duerme en la colocación. Desea encontrar casa seria y duradera. M-3339 .

DESEA COLOCARSE UN CHOFFER en casa particular, lleva en manejo 14 años, no tiene pretensiones, tiene referencias de la casa en que ha trabajado, pregunten por Suárez, Telfs. X-3696 o I-7365

SE DESEA COLOCAR UNA JOVEN española para comedor o cuartos; es cumplidora con su trabajo y tiene referencias. Llame de 8 a 12 y de 4 a 8 Telf. F-6060

DESEA COLOCARSE UNA JOVEN española para criada de mano o de cuartos, desea casa de moralidad. Informan Telf. F-4525

CRIADO ESPAÑOL SE COLOCA PAra el servicio de comedor y limpieza o ayuda de cámara, tiene buenas referencias, sabe servir mesa a la rusa y planchar trajes de caballero. Calle 7 entre 8 y 10 F-6276

SE DESEA COLOCAR SIRVIENTA, muchacha formal, para cuartos o comedor no le importa como manejadora, tiene referencias. Telf XO-1185

DESEA COLOCARSE UNA MUCHAcha española para criada de ano o para lavar y planchar, tiene buenas referencias F1-6672

SE DESEA COLOCAR UNA JOVEN española para criada de manos o para manejadora tiene referencias prefiere en el Vedado, dormir fuera teléfono F-6171

SE OFRECE UNA ESPAÑOLA PARA criada de mano no le importa lavar tiene buenos informes. Informan en Obispo 313.

SE DESEA COLOCAR UNA ESPAñola de mediana edad para criada de manos, es honrada y trabajadora, no le importa salir a los repartos; para informes al Telf. U-5417

SE DESEA COLOCAR UNA JOVEN española para criada de manos o de cuartos, desa casa de moralidad. Llamar al X-2337

DESEA COLOCARSE UN JOVEN blanco para criado de mano, inche de fonda o jardinero, tiene magníficos modales y referencias y no tiene pretensiones. Telf. A5-2251

SE DESEA COLOCAR UN JOVEN español para criado de manos, sabe cumplir con su obligación y tiene muy buenas referencias. Llama el F-6108

DESEA COLOCARSE UNA MUCHAcha de color de manejadora o criada d mano, tiene buenas referencias, que sea casa de moralidad. Informes al teléfono F-3171

SE DESEA COLOCAR UNA ESPAÑOla de criada de mano o matrimonio solo; sabe trabajar, tiene referencias, teléfono X-2279

DESEA COLOCARSE UNA JOVEN española para limpiar o manejadora, tiene recomendaciones. Teléfono: A-9075

SE DESEA COLOCAR UNA MUCHAcha española de mediana edad para criada de mano, tiene buenas referencias. Telf. A-8409

SE DESEA COLOCAR UNA JOVEN española para cuartos, tiene referencias. Telf. A-5212

DESEA COLOCARSE MUCHACHA española para comedor o cuartos; es trabajadora y biuena. Teléfono: U-6790

SE OFRECEN

118 CRIADAS-CRIADOS

SE OFRECE CRIADO ESPAÑOL A casa particular, práctico en todo lo que requiere un servicio fino. Sabe hacer coteles, plancha ropa de caballero. Tiene buenas referencias de familisa distinguidas. M-4167

SE DESEA COLOCAR UNA MUCHAcha española de criada de mano o manejadora, está práctica en toda clase de servicios; tiene buenas referencias, no se coloca menos de $16.00 Telf. U-6826

DESEA COLOCARSE UNA ESPAÑOla de criada de cuartos o comedor, o para manejar un niño de meses, es formal tiene buena presencia. Informan tintorería Telf. X-2988

SE DESEA COLOCAR UNA MUCHAcha del campo, edad 21 años, para criada de mano, sabe trabajar y sabe cumplir con su obligación y es formal, duerme en la colocación Telf. FO-4990

DESEA COLOCARSE UN JOVEN DE buena presencia en casas de personas decentes, de criado, camarero, ayudante cocina o para atender algún enfermo, buen carácter y seriedad, tengo referencias. Informes: F-7207

SE DESEA COLOCAR UNA SEÑORA sola para criada de cuartos, zurcir coser, lavar ropa fina y si es corta familia y casa chica para todo el servicio. También para acompañar y atender señora o señorita. Puede llevar referencias. Telf FO-3160.

SE DESEA COLOCAR UNA JOVEN de color, del campo. Tiene muy buenas referencias, no le importa ir a repartos. F-7442.

SE DESEA COLOCAR UNA JOVEN española para cuartos y coser o para cuidar un enfermo. Corta por figurín, lava y plancha ropa fina. Telf. F-3431.

SE OFRECE ESPAÑOL DE MEDIAna edad para portero, sereno o trabajo en alguna clínica o edificio o cualquier otro trabajo. No importa salir fuera. Buenas recomendaciones, absoluta moralidad. Informan: Telf. FO-3736.

ESPAÑOLA JOVEN DESEA COLOcarse para cuartos o matrimonio solo todos quehaceres, es fina, buena presencia. Sabe cumplir con su obligación, prefiere dormir fuera. Telf. A-0355.

DESEA COLOCARSE MUCHACHA española para criada de mano, es formal y trabajadora. Tiene referencias y no se coloca por menos de 15 pesos. Telf. F-6018.

DESEA COLOCARSE UNA MUCHAcha española para criada de cuartos o de mano, es formal y sabe cumplir con su obligación. Tiene buenas recomendaciones, es fuerte y saludable. Para más informes: Telf. F-6133.

SE OFRECE UN CRIADO DE MANO español, de mediana edad, es muy formal, sabe cumplir con su obligación. Tiene buenos informes de casas conocidas .Va para donde la llamen. Informes: F1-7942.

JOVEN BLANCO, DE MEDIANA edad, desea colocarse de criado de comedor o limpieza en general. Sabe cumplir y tiene buenas referencias. Telf. F-3164.

SE DESEA COLOCAR UN JOVEN de color de criado de mano. Sabe cumplir sus deberes, sin pretensiones. Telf. F-6086.

SE OFRECE PARA CRIADO, JOVEN extranjero, muy práctico en todo buen servicio, sabe planchar trajes, preparar cocktails, es solo y va donde se ofrezca No tiene pretensiones de sueldo, desea trabajar. Tiene garanta de distinguida familia Informan: U-2445

SE OFRECE CON MAGNIFICAS REferencias joven del campo, muy seria, para criada por horas o manejadora o criada de mano. Sabe cocinar y tiene buen carácter, sin mayores pretensiones. Informes: M-7375.

SE OFRECE UN MAGNIFICO JOVEN para criado o pinche de cocina, con buenas referencias Igual reparto cantinas y entiende de jardín ,muy cumplidor y honrado, sin mayores pretensiones: M-4890.

DESEA COLOCARSE UNA JOVEN para criada de mano o manejadora. buenas referencias Telf M-4626.

JOVEN ESPAÑOLA, CON MUY BUEnas referencias de casas conocidas, se ofrece como criada de mano o cuartos, sabe repasar y lavar ropa fina. Informan: A-7465.

SE DESEA COLOCAR UNA JOVEN de color para criada de mano o de cuartos. Tiene buenas referencias, lava y plancha ropa fina. Prefiere el Vedado. Sueldo; 15 pesos. Telf. F-6242. Preguntar por Lucía.

SE OFRECE CRIADA PRACTICA EN todo servicio casa particular, lo mismo de cuartos o de comedor; salgo a los repartos, desempeñando trabajo grande. Tengo buenas referencias o para manejadora. Aguila 759, esquina a Monte: M-1149.

SE OFRECE UNA JOVEN BLANCA para criada por horas. Tiene buenas referencias de las casas donde ha trabajado. Informan: A-6858.

SE OFRECE EXCELENTE CRIADA de mano o de cuartos, con muy buenas referencias Estoy acostumbrada a desempeñar este trabajo, soy limpia y sé cumplir con mi obligación. Salgo para cualquier lugar: F-3141.

CON 3 AÑOS EN UNA CASA DE trabajo, se desea colocar un criado. Sabe todo buen servicio: planchar trajes, limpiar zapatos y servir mesa, hace cocktails. Quiere casa de trabajo. Referencias: M-2449.

SE OFRECE CRIADA PRACTICA EN todo serbicio de casa particular, lo mismo de cuartos que de comedor, salgo a los repartos, desempeño trabajo grande. Tengo buenas referencias y manejadora. Informes: 23 No. 407, esquina a J. F-2524.

SE OFRECE PARA CUARTOS Y COStura española fina, experta en el más fino servicio, recomendada de casas de primera. Informan: Tlef. A5-2891.

SE DESEA COLOCAR UNA JOVEN blanca para limpiar o cocinar casa de moralidad Buenas referencias. Telf. U-6129.

SE DESEA COLOCAR UNA JOVEN asiática para criada de mano, sabe cumplir. Tiene referencias. Informes: A-0557.

SE OFRECE UN JOVEN PARA CRIAdo de mano ,español. Tiene referencias, es práctico en el servicio. Informan: U-6946.

SE DESEA COLOCAR UNA MUCHAcha española para limpiar y cocinar para un matrimonio solo. Belascoaín 61, moderno, departamento 2.

119 COCINERAS-COCINEROS

SE DESEA COLOCAR UNA FRANcesa para cocinar, limpiar o manejar. Tiene referencias de otras casas que ha trabajado. No se coloca menos de 20 a 15 pesos. Vive en 21 número 1015, entre 10 y 12. Telf. F-6003.

COCINERA DE BUENA SAZON Y referencias aceptables, desea colocarse en los repartos o Vedado. Duerme o no. Es limpia y económica. Informes: FO-1077.

COCINERA REPOSTERA, ESPAÑOla, de mediana edad, de buena sazón y referencias excelentes, desea colocarse en casa particular. Prefiere Vedado. Duerme fuera. Infomes: F-6445.

SE DESEA COLOCAR UNA BUENA cocinera repostera con referencias, o cocinar y limpiar a matrimonio. F-3164.

SE OFRECE COCINERO ESPAÑOL, joven, para casa particular o comercio, cocina española y criolla. Sé de repostería y tengo referencias. Llame: M-7721.

SE DESEA COLOCAR UNA JOVEN española para cocinar y limpiar o para cocinar solo para matrimonio, duerme o no en la colocación. Desea casa de moralidad. Sueldo: $15.00 a $20.00. Telf. U-2763.

SE OFRECEN

119 COCINERAS-COCINEROS

SE OFRECE COCINERO DEPOSTERO chino, sabe cocinar, muy práctico criolla, española, americana y repostería, muy limpio, con recomendaciones de casas particulares. Zanja 552. Telf. M-4766.

DESEA COLOCARSE UNA SEÑORA de color, para cocinar, mediana edad, sabe algo de repostería. Eseranza 433, altos, habitación 5. Telf. X-2373.

DESEA COLOCARSE JOVEN ESPAñola de cocinera, sabe repostería. Tiene referencias. Informes en el Telf. M-3436.

SEÑORA DEL PAIS DESEA COLOcarse de cocinera o criada de mano, en casa particular o casa de comida. Tiene experiencia en el oficio y referencias. Telf. A5-1421.

DESEA COLOCARSE UN MAESTRO cocinero y repostero de color, en casa particular, prefiera familia prominente y de buen gusto; tiene referencias, llamar al Telf. F-5355 por Miguel.

DESEA COLOCARSE UNA ESPAÑOla de mediana edad para cocinar; ayuda limpieza, siendo corta familia y de moralidad, sabe repostería, tiene referencias, duerme en la colocación, llámese al teléfono M-2098

SE OFRECE BUEN COCINERO ESpañol cocina criolla, espaola, americana y francesa repostería y pastelería helados y platos fríos, limpio y económico en la cocina es hombre solo. Sale al campo tiene referencias. Antonio Vega M-4859

COCINERO DEL PAIS CON REFErencias de las casas donde ha trabajado, va a barrios extremos y al campo, si pagan viajes. Telf.: XO-1469 Herrera.

DESEA COLOCARSE PARA COCInar y limpiar a matrimonio solo o corta familia tiene buenas recomendaciones. Informan Telf. FO-9231

SE DESEA COLOCAR UNA SEÑORA con su hija una para cocinar y otra para criada de mano, llame al teleófono F-6075

SE OFRECE ESPAÑOLA PARA COcinera cocina española y criolla, es repostera; referencias U-60[illegible]3

UN EXPERTO COCINERO Y REPOStero desea colocarse en casa particular, sabe cumplir con su deber, tiene buenas referencias, San José 463 Telf U-6798 Pregunte José chino.

SE DESEA COLOCAR UNA ESPAÑOla de cocinera, tiene buenas referencias y sabe su obligaciñn, teléfono U-7094

DESEA COLOCARSE UN JOVEN chino cocinero repostería, cocina a la criolla, española y americana en casa particular, siempre cocinó en hotel, restaurant, trabaja muy práctico, tiene buenas referencias. Informan teléfono M-6564 preguntar José Vergen.

SE OFRECE UNA MUCHACHA ESpañola para cocinar y limpiar, Bodega M-4248

DESEA COLOCARSE UNA COCINEra española, tiene buenas referencias. FO-4200

COCINERO CHINO COCINA CRIOlla y española, repostería, cocina muy práctico para particular; vive calle de la Salud Nro 11, altos, tiene referencias. Telf A-7144

DESEA COLOCARSE UNA MUCHAcha para cocinar y limpiar a matrimonio muy buenas referencias de donde ha trabajado, quiere Vedado, no menos $15. Telf F-6244

SE DESEA COLOCAR UNA SEÑORA española de mediana edad para una cocina sencilla para corta familia o para criada de manos, duerme o no en la colocación. Telf X-2283

SE DESEA COLOCAR UNA SEÑORA española. Si es un matrimonio solo no importa para cocinar y limpiar. Sabe cocinar bien, tiene muy buenas referencias y ha trabajado en buenas casas. Telf. A-6837.

SE DESEA COLOCAR UNA ESPAñola de mediana edad para cocinar y limpiar Amistad número 61, entre Aguila y Galiano, tintorería Radio. Telf. M-9436.

EXCELENTE COCINERA REPOStera, inglesa, parda, de mediana edad, económica, desea colocarse .Hace plaza y cocina a la americana, criolla o española, sale a cualquier parte. Tiene referencias, duerme colocación. Informan: F-6995.

DESEA COLOCARSE UNA MUY buena cocinera. Tiene magníficas referencias. Ayudaría a la limpieza, si es preciso duerme o no en la colocación. También aceptaría para criada de cuartos, comedor o de mano. Telf. M-3339.

SE OFRECE UNA SEÑORA ESPAñola para cocinar, sabe de repostería o para criada de mano solo. Tiene referencias. Telf. M-6359.

BUEN MAESTRO COCINERO REpostero, joven chino, cocina criolla, española y americana, sabe cumplir con su obligación. Tiene recomendaciones. Informan: Telf. M-9164, desea colocarse casa particular.

DESEA COLOCARSE UNA MUJER inglesa para cocinar o cualquier otra clase trabajo en casa de cubana o americana. Sabe cocinar muy bien, es limpia y sin pretensión. También tiene muy buenas referencias. Puede llamar: Telf. F1-7051.

SE OFRECE UNA MAGNIFICA COcinera con buena sazón, para cocinar solo o cocinar y limpiar. Tiene buenas referencias, es cumplidora y formal. Sale a finca o playa. Informes: M-7375.

SE OFRECE PARA COCINAR Y LIMpiar siendo corta familia, joven del país, formal y conocedora de sus deberes. Informan: A-7465.

SE DESEA COLOCAR UNA JOVEN de color de cocinera, sabe hacer dulces. También cocina y limpia a matrimonio solo, duerme en la colocación. No se coloca por poco sueldo. Tiene buenas referencias, es del campo. Telf. F-6104.

SE OFRECE UNA COCINERA PAra cocinar solo o cocinar y ayudar a limpiar. Desempeño bien la cocina. Duerme en la colocación o fuera, según trato, 23 No. 407, esquina a J. Telf. F-2524.

SE OFRECE UNA BUENA COCINEra cocinar solo o cocinar y limpiar o ayudar, desempeño una cocina de primera. Duermo en la colocación o fuera, según trato Informes: Aguiar 759, esquina a Monte: M-1149.

SE OFRECE JOVEN BLANCA, ESpañola para cocinar y limpiar a matrimonio solo. Tengo referencias 23 No. 407, esquina J. Nada más que a matrimonio. F-2524.

F-3141: OFRECE SUS SERVICIOS COcinera con buena sazón. Inmejorables referencias. Sabe variar platos y es sumamente aseada y consciente. Puede limpiar. Va a donde la soliciten. F-3141.

SE OFRECE EXCELENTE SIRVIENta para cocinar, limpiar o para criada de cuartos. Tiene magníficas referencias, es limpia y sabe cumplir bien con sus obligaciones. Tiene buena sazón y sabe variar los platos: F-3141. También por horas.

SE DESEA COLOCAR UN COCINEro repostero de color, que trabajó en hotel Cabaruiz, Servicio número 417. Telf. U-6641.

120 MANEJADORAS

DESEA COLOCARSE UNA MUCHAcha blanca para manejadora o criada de mano y cumplidora y tiene referencias; no tiene pretensiones; prefiere dormir fuera, llamen al teléfono M-2124

MARIA, JOVEN MESTIZA DESEA colocarse para manejadora, habitaciones o para todo el servicio si es matrimonio solo. Muy buenas referencias de casas conocidas. Teleófono: F-6223 de 8 a 12 a.m.

SE OFRECEN

120 MANEJADORAS

SE OFRECE MANEJADORA PRACtica y cariñosa con los niños, salgo cualquier lugar. Tengo buenas referencias, 23 No. 407, esquina a J. Telf. M-2524.

SE OFRECE UNA EXPERTA MANEjadora con gran experiencia en el cuidado de los niños Es limpia y saludable. Tiene muy buenas referencias. Telf. A-6858.

122 INSTITUTRIZ

UNA JOVEN HABLA INGLES Y POco español, desea colocarse de institutriz o dama de compañía, buenas referencias A5-0711

124 LAVANDERAS-LAVANDEROS

SE OFRECE UNA BUENA LAVANdera inglesa, para lavar fuera. Tiene referencias. Llamar Inés. Telf. FO-2779.

125 CHOFERES

CHOFER MECANICO, DESEA COLOcarse en casa particular, camión u ómnibus. Informes: FO-2659. Preguntar por José.

SE OFRECE UN BUEN CHAUFFEUR con referencias. Informan al Telf. M-4202

SE OFRECE CHOFFER ESPAÑOL, competente en toda clase máquinas, serio y cumplidor con referencias, 15 años de servicios, particular Telf. FO-1717

126 JARDINEROS

DESEA COLOCARSE JARDINERO JAponés además trabajo de familia; tiene mucha habilidad con buenas referencias. Telf A-6931

SE DESEA COLOCAR UN JOVEN asiático para jardinero, ayudante cocina u otro trabajo. Es formal y tiene referencias. M-4630. Pedro.

129 OFICINISTAS

MECANOGRAFO -TAQUIGRAFO DISpone de horas libres al día. Solicita trabajar oficina, Bufete, Comercio. Obispo 308 departamento 5. Teléfonos A5-5031 y X-1897

JOVEN CUBANO GRADUADO EN Georgia Military Academy, de Atlanta, habla el idioma Inglés, tiene conocimientos de oficina, desea coclocarse en casa de comercio, oficina, etc, tiene referencias, llamar al teléfono A-7988

JOVEN CUBANO SERIO Y CON muy buenas referencias se hace cargo de trabajos de contabilidad. Pregunten por León. Amistad 219 primer piso.

131 OFERTAS VARIAS

SE DESEA COLOCAR UN MATRImonio español, sin hijos; ella, es cocinera y repostera; y él, criado de mano o portero. Lo mismo juntos que separados. Telf. U-5121.

PROFESIONALES

1 ABOGADOS Y NOTARIOS

DR. NILO PICAZO COSSIO, ABOGAdo. Accidentes del Trabajo, Divorcios. Herencias, Hipotecas, Administración de bienes. Se suplen gastos. Edificio «La Metropolitana», departamentos 205-206 Telf. A-4262. Consultas 4 a 7 p.m.

HERENCIAS, TRAMITACION RAPIda. Traiga sus documentos, Bufete Lamar, Manzana de Gómez 251. Habana.

DIVORCIOS

En 10 días pensiones alimenticias, facilito los documentos a cubanos y extranjeros, voy a domicilios. Pagos cómodos y a plazos. Doctor Angel Fernández, calle San José 762, altos.

LEON BRUNET, ABOGADO

DIVORCIOS OCHO DIAS. PENSIOnes y Jubilaciones quince días tramitación rápida, de asuntos: Civiles, Criminales, Administrativos de lo Contencioso-Administrativo y Trabajos Notariales. Consultas a domicilio. Doctor León Brunet, Lealtad número 159 Telf. A-4287.

HERENCIAS, SE ANTICIPAN LOS gastos toda clase de asuntos civiles y criminales. Bernal y Fernández Casuso, abogados, Cuba 64 Teléfono M-6450.

3 DRES. EN MEDICINA

¡Médicos Veterinarios!
GANADEROS

Se acaban de constituir los **Laboratorios de Inmuno-Seroterapia S. A.** con un capital social de $30.000 en acciones de $100, para la fabricación de sueros, vacunas y productos farmacéuticos de uso humano y veterinario. Están a la venta 100 acciones garantizadas. Para informes :
Dr. Francisco Corria, Telf. U-5597 de 9 a 12 a. m. o Apartado 25 Rancho Boyeros

DR. A. LABRADOR

Especialidad enfermedades estómago, intestinos. Flujos crónicos, Venéreos y Sífilis. Corazón. Riñores y Pulmones, inyecciones intravenosas. Se hace toda clase de análisis. Consultas gratis de 8 a 11. Pagas 1 a 2 **Angeles Nro. 7 entre Reina y Estrella A-0801**

DR. FRANCISCO J. DE VELASCO
Corazón, Pulmones, Estómago e Intestinos
DR. RUBEN DE VELASCO
Corazón. Pulmones, Enfermedades de los niños. Consulta de 1 a 3, días laborables. Horas especiales previo aviso. Salud 208 moderno. Telf. M-6068

DRA. MARIA JULIA DE LAÑA
Médico cirujano. Clínica privada, Partos, ginecología y Cirugía Plástica. Calzada 710 entre Passeo y A teléfono F-5008

DR. MESA RAMOS
PIEL, SIFILIS, VENEREO
Impotencia, esterilidad, etc. Consultas y tratamientos de 8 a 9 a.m. Martes, jueves y sábados, 5 a 7 p.m. diaria. Perseverancia 162 bajos, entre Animas y Virtudes.

DOCTOR OCTAVIO RIVERO
Ex-Asistente del Profesor Saye (Barcelona)
Tuberculosis, enfermedades pulmonares y alérgicas (asma, coriza, urticaria). Consultas: Lunes, Miércoles y Viernes 2.30 a 3.30. Martes, Jueves y Sábados 9.30 a 1.30. Campanario 209 Telf. M-6258.

CONSULTESE GRATIS POR COrreo, no se desespere aunque su enfermedad la crea incurable, escríbanos claro los síntomas que sufre. Varios especialistas. Diríjase Dr. Fernández Aguiar 408

VIAS URINARIAS

Cúrese la Gonorrea en pocos días sin dolor. Garantizamos la cura radical, aunque su enfermedad tenga 20 años. No se confíe a manos inexpertas, visite este Gabinete y quedará eternamente agradecido. Curamos todas las enfermedades de las Vías Urinarias. Consultas de 7 de la mañana a 8 de la noche. Para consultas y curas reservadas llame al Teléfono M-3606 10 de Octubre 179 bajos. Frente a la Quinta de Dependientes, Habana. Impotencia. Debilidad Sexual. Piel y Sífilis. Hacemos toda clase de Análisis de Laboratorio. (Presentando este anuncio obtendrá consulta y reconocimiento gratis).

PROFESIONALES

3 DRES. EN MEDICINA

POLICLINICA INTERNACIONAL
Director Dr. David Cabarrocas, San Miguel 462 entre Lealtad y Escobar. Telf. U-2737 y F-4045. Horas 10 a. m. 7 p. m. Se admiten socios enfermos. Por 50 cts. consultas, reconocimientos con Rayos X e inyecciones una semana. Por 1 peso eso e inyecciones 1 mes. Por 2 pesos eso y análisis semanales. Por 3 pesos eso y diatermia, luz alpina, vapor, corrientes. Por 4 pesos eso y medicina. Por 5 pesos eso y cura o raspados con atenciones de clínica.

DR. ROSAL
Sistema nervioso. Corazón, Medicina interna. Consulta diaria de 4 a 6. San Miguel 507, bajos, entre Gervasio y Escobar. Telf. U-2342

DR. ALFREDO COMAS
Especialista del Instituto del Cáncer. Enfermedades venéreas, sífilis; impotencia; afecciones de señoras; tumores del útero y pechos. Aplicaciones del Radium. Horas de 2 a 5 Telf. M-7728 San Nicolás número 260, entre Neptuno y Concordia. Habana.

4 OCULISTAS

DR. MANUEL ANTON
OCULSTA
Ex-Jefe de Clínica del Real Hospital Oftálmico de Londres. Exclusivamente Enfermedades de los Ojos. Consultas diarias de 6 a 7 p.m. y por convenio previo. Calle 17 número 260 esquina a L Vedado. Telf F-2198.)No consulta el mes de Agosto).

DR. JOSE ALFONSO
OCULISTA
NARIZ, GARGANTA Y OIDOS
Ex-Especialista del Centro Asturiano. Consultas de 2 a 5, $3.00. Turno fijo, $5.00. Mutualizables de 10 a 12. Monte 1120 esquina a San Joaquín. Teléfono M-2230. Prescripción de cristales.

DR. F. S. GARCINI, OCULISTA. — Consultas diarias de 9 a 12 a. m. y de 2 a 5 p.m. Consultas por turno, $2.00 a hora fija, $5.00. Pobres gratis de 8 a 9 a.m. Elección de cristales. Consultorio Optica Gasel. Prado 609.

5 DENTISTAS

DR. JOSE MARIA GATELL
CIRUJANO DENTISTA
Especialista en extracciones sin dolor, puentes de oro y dentaduras postizas, arreglo de puentes y planchas en 6 horas, a los clientes del interior les termino en 24 horas. Facilidades de pago. Consultas de 8 a 8 Calle Habana 414 (bajos) entre Obispo y Obrapía.

DR. OSVALDO COLON
MEDICO DENTISTA
Especialidad: caries en todos sus grados. Extracciones. Enfermedades de las encías. Tratamiento médico-quirúrgico de la Piorrea. Consultas de 1 a 7 p. m. Obrapía 558 altos, entre Bernaza y Monserrate.

CIRUJANO ORAL
DR. ARMANDO CRUCET
Cirujano dental y oral de la facultad de Pennsylvania y del Gareston Hospital of Oral Sugery, ex profesor de la Moffit Porcelain Dental School de Filadelfia.
Tratamiento médico quirúrgico de la piorrea alveolar, dentaduras de porcelana, cordales impactados, Rayos X, diaterma, electro coagulación. Infrarrojo Alta frecuencia. Rayos Violeta.
Consultas por hora fija. 15 y L., Vedado. Telf. F-5153.

6 COMADRONAS.

CONSUELO RUDA
Comadrona ex-interna de la casa de Salub «La Benéfica», muchos años de práctica. Consultas gratis, Franco 7, bajos, entre Carlos III y Estrella. U-5824.

GABINETE OBSTETRICO GINECOLOGICO, DR. EVARISTO PEREZ RIVERO.
Habana 712 entre Luz y Sol, Consultas diarias de 1 a 5 p.m. Enfermeras especializadas en tratamientos de enfermedades de señoras. Partos, trastornos del período, insuficiencia ovárica. Menopausia. Telf. A-8930

COMPRAS

9 CASAS

DESEO COMPRAR CASA MODERNA en La Sierra o Almendares, punto céntrico y cerca de ómnibus; también puede ser en la Habana, no más de $4.800. Trato directo con dueño; no corredores. Sra Mesa, teléfono: U-2464

DESEO COMPRAR CASA DOS plantas moderna, tres cuartos de Galiano a Belascoaín, Reina a San Lázaro trato directo, escriba a D. H. Anuncios Clasificados DIARIO DE LA MARINA.

AL CONTADO COMPRO CASA DE 10 a 11 mil pesos, que rente buen interés Habana o Vedado. No corredores. Informes a Luis Pérez, apartado 865

DESEO COMPRAR UNA CASA EN el Vedado de una o más plantas y además un terreno junto o separado. Trato directo con el dueño Sr. Jorges U-1644

COMPRO URGENTEMENTE CASA Vedado dos plantas independientes hasta $25.000, preferible con hipoteca moratoriada de $10.000. Olózaga, Telf. FO-3752

COMPRO CASA NUEVA VEDADO DE tres cuartos y garage hasta $12.000 Situada de 15 a 21 y de Paseo a 12. Olózaga FO-3752

COMPRO EDIFICIO APARTAMENtos, pago al contado. Prefiero Habana o Vedado, de varias plantas, operación rápida. Deseo trato directo. Informes Telf. A-9173.

COMPRO DE $3,500 A $3,800 CASA de tres habitaciones y garage en la Víbora, Lawton, Santos Suárez, Cerro o Luyanó. Diez de Octubre 961. I-3456.

11 FINCAS RUSTICAS

COMPRO FINCA O TERRENO QUE tenga árboles grutales, Preferible con casa. No más de media hora de Habana. Negocio rápido. Prado Nro. 2 esquina a Malecón A5-3692 Gómez.

17 MUEBLES Y PRENDAS

M-7084 COMPRO MUEBLES, CUAdros antiguos y modernos, máquinas coser, escribir, lámparas cristal, pianos, libros, porcelanas, baúles, maletas, abanicos, ropa, vajillas, alfombras, plata, archivos, burós, compro libros. M-7084

M-2252 COMPRO MUEBLES, MAquinas coser, escribir, radios, refrigeradores lámparas equipajes, objetos adornos, cristalería, porcelanas, archivos. Antigüedades. Salud 167 entre Manrique y Campanario, Corazón de Jesús. M-2252.

A-6620 COMPRO MUEBLES
Juego de cuarto, sala, comedor, recibidor, máquina de coser muebles oficinas, neveras, radios, baúles, piezas sueltas y cualquier clase de objeto. La Moderna, Salud 9.

COMPRAS

17 MUEBLES Y PRENDAS

M-2687 COMPRAMOS ROPA
Usada de caballero. Si usted tiene ropa, zapatos, maletas, acuérdese de Martínez, le compra todo y paga bien. Villegas 266 Esquina a Lamparilla. Teléfono M-2687

ORO, PLATA Y PLATINO
Compramos también prendas viejo, montdas. Pagamos mejores precios «La Nacional» en Villegas Nro. 359, entre Teniente Rey y Amargura. Teléfono A-9915

A-7795 COMPRA MUEBLES
De todas clases. Pagamos más que nadie. También vendemos, cambiamos y alquilamos. No venda sin antes hacer una llamada A-7795. Vamos en el acto. «La Honradez». Máximo Gómez 85. 357 moderno A-7795.

U-1800 COMPRO MUEBLES
Objetos de arte, pianos, líquido casas completas, máquinas coser, escribir, archivos, muebles clínicos, libros, antigüedades, porcelana, plata, trofeos, vajillas, alfombras, bandejas, abanicos. Teléfono U-1800.

COMPRAMOS, VENDEMOS Y EMPEÑAMOS
Joyas antiguas y modernas, objetos de plata, de arte, muebles antiguos. Reserva absoluta en todas las operaciones. Haga una visita a:
"LOS TRES HERMANOS"
EN CONSULADO Nros. 160 Y 162 Telf. M-3534

O R O
EN JOYAS VIEJAS, NUEVAS O ROTAS. COMPRAMOS EN TODAS CANTIDADES. PAGAMOS MUY BIEN.
CARBALLAL HERMANOS SAN RAFAEL 618 TELF. U-5744

COMPRAMOS JOYAS
Antiguas y modernas, con brillantes, zafiros,rubíes y esmeraldas finas; oro, platino, plata, y enchapes hasta en pedazos. Objetos de plata, bandejas juegos de café, cubiertos y otros artículos. Rosarios de oro y plata, con cuentas de perlas; amatistas etc. Pagamos bien. Vamos a domicilio.
CARBALLAL HERMANOS
San Rafael 618 entre Gervasio y Belascoain Telf. U-5744

M-9136: COMPRO
Muebles, máquinas coser, escribir, sumar, oficinas completas, archivos, contadoras, equipajes ,alfombras, lámparas, objeto arte, caja hierro, armarios tostes sillones inválidos, gabinete dico, sillones barberos. Compro toda clase de objetos, divisiones, mamparas, etc.

19 LIBROS E IMPRESOS

NECESITO LIBROS USADOS DE TOdos clases, también textos de primera y segunda enseñanza, pagándolos bien. Llame al Telf. A5-4322, vamos a domicilio. Librería «Venecia» Obispo 502 A5-4322

23 OBJETOS VARIOS

COMPRO UNA CAMARA Y UNA AMplificadora fotográficas. Informes a Augusto de Castro Telf. M-9383.

Arrendamientos.

A-1 FINCAS RUSTICAS-URBANAS

ARRIENDO FINCA UNA CABALLEría, carretera Vento, ocho kilómetros Palatino, dos casas, río, agua Vento, establo para expendio de leche F-4332

ARRIENDO FINCA DE RECREO EN CAPDEVILA 15,000 metros, 10 minutos Capitolio, agua de Vento, luz eléctrica, teléfono, casa de vivienda amplia nave para industria o depósito, muchos frutales. Su dueño 14 Nro 106, Vedado.

SE ALQUILA UNA COCINA EN EL Vedado, muy buen negocio, ya andando. Calle 6 No. 357, entre 17 y 19.

ARRIENDO PROVINCIA DE SANTA Clara carretera conectada Central finca una caballería sembrada toda clase frutales en su mayoría naranjos injertados, casa vivienda mampostería lujosamente amueblada, luz eléctrica, radio, garage. Informan Nro 207 tercer piso entre 9 y 11, Vedado.

A-2 ARRENDAMIENTOS VARIOS

SE ALQUILA UNA HERRERIA CON taller de puertas metálicas y vivienda para familia por haber fallecido su dueño en Jesús Rabí 311 informan en el 303. Santos Suárez.

REPARACIONES

42 MUEBLES Y PRENDAS

REPARACIONES DE MUEBLES
Casa «Coro». Barnizamos toda clase de muebles y tapicería. Especialidad en colores combinaciones de maderas y chapas. Limpieza de muebles a domicilio. Estrella 27 entre Aguila y Angeles. Telf. M-2127.

FABRICA DE MUEBLES
DE «MARTINEZ»
San Rafael y Manrique. Gran tapicería. Del fabricante directamente al consumidor. Juegos de sala estilo inglés con sofá, cama, desde $70.00. Mueblería y tapicería «Martínez» Teléfono M-7872.

REPARAMOS SUS MUEBLES POR poco dinero dejándolos como nuevos. Casa Pardo U-5761 Los modernizamos, barnizamos a muñeca y esmaltamos Duco. Pintamos mimbres a vapor y neveras, tapicería en general. Azogamos espejos. Trabajos garantizados San Rafael Nro 610 entre Gervasio y Belascoaín.

GARCIA ESPINOSA
Mueblería y Tapicería. Tener sus muebles flamantes es sinónimo de prosperidad. Píntelos. Tapícelos. Llámenos. Teléfono U-1424 San Rafael entre Aramburo y Soledad. No cobramos lujo.

Un buen muebles agradece una buena reparación
REPARE A TIEMPO SU NEVERA
Rionda. Esmaltados por colefacción eléctrica. Infanta 1,059 Telf. U-2968. U-3960

VENTAS

48 CASAS

CONSTRUYA SU CASA AHORA, presupuestos y planos sin compromiso, precios económicos, completa terminación de lo convenido y garantía reparaciones grandes y pequeñas rapidez en obras. Alfonso Morales Constructor I-5798

VENDO CASA EN BUEN RETIRO, Marianao, precio $5.000 jardín, portal, sala, saleta, tres cuartos, comedor, cocina, baño completo, garage, patio y traspatio, su dueo en teléfono A5-3441

$30,000 GRAN PROPIEDAD CON dos comercios en la planta baja, dos casas de altos, 20 casas interiores, todo renta en la actualidad $275, en la calzada de la Víbora. En la calle de Flores 357 una linda casa moderna, $3,200. Dueño: J. Palacios, 10 de Octubre 271. Apto. 13.

M.E.C.D. 2016

VENTAS

48 CASAS

VENDO EN JESUS DEL MONTE, media cuadra de la Calzada hermosa y amplia casa, preparada para altos, sala, saleta, separada por columnas, 3 cuartos con lavamanos, baño intercalado, comedor, 1 cuarto y servicio criados, patio, precio: $5,600. Informa Vallongo Belascoain 1157.

Vendo casa calle Castillo, próximo a Monte antigua, en muy buen estado, renta de acuerdo con la ley $36.00. Precio $3.350. Belascoain 1157.

SE VENDE CASA ACABADA DE FAbricar, Avenida Acosta entre Octava y Santa Catalina, Víbora, jardín, portal, sala, 2 habitaciones, baño intercalado lujoso, Véala. Doy facilidades. Alberto Cuervo. Metropolitana 342 M-2808.

J. P. QUINTANA E HIJO
INVERSIONES
CHACON 203 M-8182
BUENAS INVERSIONES
HABANA

Calle Maloja, Edificio de 4 plantas moderno, cada planta sala, comedor, 2/4, baño, cocina y servicio de criados. Precio $13.000.00. Facilidades de pago. Quintana e Hijo, Chacón 203. M-8182.

CALLE SALUD. EDF. 3 PLANTAS moderno, frente de Cantería, cada planta sala, recibidor, 4/4, baño intercalado, comedor y cocina, bajos comercio. mide 8.5x24. Precio: $21.000. puede reconocer $10.000 Quintana e Hijo, Chacón 203, Telf. M-8182.

VIRTUDES, EDF. DE ESQUINA, 4 plantas, moderno, cada planta, sala, comedor, 3/4, baño, cocina y patio. Bajos comercio. Precio $27.000. Quintana e Hijo, Chacón 203. Telf. M-8182.

VEDADO

CALLE 23 CASA 2 PLANTAS INdependientes, cada planta, portal, sala, recibidor, 3/4, gaño intercalado, comedor, cocina, pantry y 1/4 y servicios de criados y garage 2 autos. Renta $120. Precio $14.000. Puede reconocer $3.000. Quintana e Hijo, Chacón 203 M-8182.

CALLE 17 CASA 2 PLANTAS INdependientes frente de cantería, cada planta portal, sala, recibidor, hall central, 8/4, 2 baños, comedor, cocina, pantry, 2/4 y servicio de criados y garage. Solar completo. Precio $24.000. Quintana e Hijo, Chacón 203. M-8182.

CALLE 13 PROXIMO A PASEO chalet 2 plantas, compuesto de jardín, portal, sala, comedor, hall, cocina, pantry, 2/4 criados. Altos, 5/4, baño completo y terraza. Precio $12.000. Quintana e Hijo Chacón 203. M-8182.

ALTURAS DE ALMENDARES
$8,500

PROXIMO AL PUENTE, VENDEmos chalet moderno, compuesto de jardín, portal, sala, recibidor, comedor, cocina y pantry, 1/4 y servicio de criados, garage y patio. Altos 3/4, baño completo y terraza. Quintana e Hijo Chacón 203. M-8182.

PROXIMO AL CONDE RIVERO, vendemos chalet moderno, compuesto de jardín, portal, sala, comedor, cocina y pantry, 1/4 y servicios de criados, garage y patio. Altos 4/4, baño completo y terraza. Precio $11.500.00. Quintana e Hijo, Chacón 203. M-8182.

REPARTO LA SIERRA
$10,500

VENDEMOS CASA MODERNA 1 planta acera de la brisa, próxima al Parque y al cine Rívoli, se compone de jardín, portal, sala, recibidor, hall, 4/4, 2 baños, comedor, cocina, pantry 1/4 y servicios de criados, patio y garage. Quintana e Hijo, Chacón 203. M-8182.

VENDO AMPLIACION DE ALMENdares Ave. 1a y Nueve,, sin estrenar, cuatro habitaciones, otra criados, garage. Otras al lado alquiladas, buena renta. Vea al sereno Vázquez, I-6850

REGALO PRESQUISIMA CASA, PROxima Avenida Porvenir, Víbora, sala, dos cuartos, comedor, baño con todas sus piezas, cocina etc. Precio: 1,600 pesos. F. Marín, Empedrado 218 A-7958

NOTARIA SMITH
EMPEDRADO 217 ESQUINA CUBA. M-7081. Sr. Cabezas

ALMENDARES

$5.800 HERMOSA RESIDENCIA. COStó $12.000, aproveche ahora, no lo deje para luego, 4|4, garage, traspatio con frutales, preparada (2 plantas) acera sombra, solar completo.

$3.500. MAGNIFICA RESIDENCIA. (2 casas) a $4.000, aproveche la ganga, portal, sala, comedor, 3|4, regio baño en colores, 1|4, servicios criados, cocina inglesa.

$6.000. HERMOSA RESIDENCIA. DE esquina. Portal, sala, recibidor, hall, lujoso baño, comedor, gran cocina, garage, 1|4 y servicio de criados y patio 3|4.

SOLARES

AVENIDA 8. MIDE 12x58, $1.100 ACEra de sombra. Avenida 6. mide 12 por 46 $1.000. Calle 10, mide 12x30 $1.500. $1.000. Calle 11 esquina fraile 22x24

SANTOS SUAREZ

$4.800. AVENIDA DE LA PAZ. MAGnífica residencia, construcción de primera, portal ,sala, recibidor, 3|4, (4x4) baño intercalado, comedor, pantry, cocina, 1|4 y servicios criados, patio ,traspatio.

$2.200, PROXIMO SANTA CATALIna, parte alta, jardín, portal, 2|4, baño completo. Otra, Santa Emilia, cerca de Paz $3.200. Otra calle Flores y San Leonardo moderna $3.200.

SOLARES

PATROCINIO 10x50 METROS. ACEra sombra, Loma del Mazo. $1.300. Avenida Mayía Rodríguez, acera sombra. 13x36 $1.500. acret cerca Juan Delgado 12x30 a $.50. Libertad 12x30 $3.00.

VENDO PROXIMO A LA CALZADA de Columbia y tranvías moderna casa, de portal, sala, 3 cuartos, baño completo, comedor, cocina, entrada independiente $2.700. Otra en Reparto Redención portal, sala, 3 cuartos, comedor, cocina, gran patio $1,600. Una en el Cerro cerca de Palatino y Avenida de Salvador, sala. 3 cuartos, comedor, baño, cocina y amplio patio $1.900 informes en Belascoain 1157. Vallongo.

VENTAS

48 CASAS

VENDO VARIAS CASAS MODERnas de una y dos plantas, baños en colores closets etc. fabrico en cualquier lugar. Nicolás Gómez, Constructor FO-4371

FERNANDEZ Y VIDAL
Miembros de la Asociación Nacional de Corredores de Bienes Inmuebles Aguiar 556 bajos. A-9112 y M-1506

PASEO DEL PRADO
Paseo del Prado cerca de Trocadero, casa de 2 plantas y media, 5 habitaciones cada piso, agua redimida. 285 metros de terreno $30.000. Fernández y Vidal, Aguiar 556. A-9112 y M-1506.

CALLE MALOJA, CON MORATORIA
Calle Maloja, de 4 plantas, cerca de la calle Angeles, acera de la sombra, se vende en $11.000.00 y reconocer $4.000.00 moratoriado. Fernández y Vidal, Aguiar 556 bajos, A-9112 y M-1506.

LEALTAD: $15,000
Cerca de Animas de 2 plantas monolíticas, sala, recibidor, 4 habitaciones, baño intercalado, cuarto y servicio de criados, 188 metros de terreno, acera sombra. Fernández y Vidal, Aguiar 556 bajos, A-9112 y M-1506.

CERCA CARLOS III, ESQUINA $9,000
Calle Franco a pocos metros de Carlos III. Esquina con establecimiento en la esquina, 4 accesorias y casa en los altos, es monolítica y buena renta. Fernández y Vidal, Aguiar 556 bajos, A-9112 y M-1506.

CONDESA, 3 PLANTAS $10,500
Calle Condesa 3 plantas monolítica, sala, recibidor, 2 habitaciones, baño intercalado, comedor y cocina. Fernández y Vidal, Aguiar 556 bajos. A-9112 y M-1506.

VEDADO: $8,500
Vedado calle 22 cerca de 17 casa monolítica, jardín, portal, sala, 4 habitaciones, comedor, cocina y garage, acera de sombra en $8.500.00. Fernández y Vidal, Aguiar 556 bajos A9112 y M-1506.

VEDADO: $17,000
Calle 17 cerca de la calle K residencia en un cuadro de 650 metros, 5 habitaciones y todas las demás comodidades, garage 2 máquinas, monolítica, acera de la sombra. Fernández y Vidal, Aguiar 556 bajos. A-9112 y M-1506.

VEDADO, CALLE K
Vedado calle K cerca de Calzado, casa de 2 plantas independientes con 4 habitaciones cada planta y garage para dos máquinas, en terreno cuadrado de 20x25 (500 metros). Fernández y Vidal, Aguiar 556 bajos, A-9112 y M-1506.

NICANOR DEL CAMPO $9,500
Nicanor del Campo, cerca de la Calzada de Columbia, chalet lujoso, jardín, portal, sala, recibidor, biblioteca, garage, altos habitaciones de 4x4. Fernández y Vidal, Aguiar 556 bajos A-9112 y M-1506.

LA SIERRA: $6,700
Calle 7a. cerca de la calle 6 a una cuadra del tranvía, de sombra, de 2 plantas (chalet) en terreno de 417 varas todas las comodidades en los bajos, altos 3 habitaciones, muy amplias. Fernández y Vidal, Aguiar 556 bajos, A-9112 y M-1506.

CALLE SANTOS SUAREZ $3,200
Calle Santos Suárez cerca de la calle Paz, linda casa, portal, sala, recibidor, 2 habitaciones, comedor y cocina en $3.200.00. Fernández y Vidal, Aguiar 556 bajos A-9112 y M-1506.

VIBORA: $3,200
Calle Lawton, cerca de San Mariano, acera de la sombra, linda casa con sala, saleta, 3 habitaciones, comedor, cocina y patio en $3.200.00 es parte alta. Fernández y Vidal, Aguiar 556 bajos A-9112 y M-1506.

SOLARES

CALLE HABANA, SOLAR 12x18 A $ 21 METRO
Calle Habana solar que mide 12x18 propio para Edificio o para fabricar 2 casas derecha e izquierda, acera de la sombra, a 21.00 el metro. (Son 216 metros.) Fernández y Vidal, Aguiar 556 bajos A-9112 y M-1506.

CALLE 12, A $17 METRO
Vedado calle 12 cerca de 17 solar de 13.66x50 (683 metros) fabricado por sus costados, se da a $17.00 el metro. Fernández y Vidal, Aguiar 556 bajos A-9112 y M-1506.

CALLE 25, ESQUINA
Vedado calle 25 cerca de la calle Baños, Esquina con 27x35.90 propio para un gran Edificio o una buena Residencia a $25.00 metro. Fernández y Vidal, Aguiar 556 bajos, A-9112 y M-1506.

CALLE 19, ESQUINA 36x36
Vedado calle 19 cerca de la calle 4 esquina con 36x36 se vende a $20.00 el metro. Fernández y Vidal, Aguiar 556, bajos. A-9112 y M-1506.

MIRAMAR, 5a. AVENIDA CON MORATORIA
5a. Avenida, solar de sombra, a 6 cuadras antes del Miramar Yacht Club con dirección a la Playa a la derecha, cuadra y media de la casa del Dr. Garrigó, mide 1390 varas es parte alta, $1.500 y reconocer 4.000.00 moratoriado. Fernández y Vidal, Aguiar 556 bajos A-9112 y M-1506.

MIRAMAR, ENTRE 3a. Y 5a. A $2.75
Miramar cerca de la calle 2 tenemos varios solares unidos a $2.75. también se vende uno solo a igual precio Fernández y Vidal, Aguiar 556 bajos. A-9112 y M-1506.

LA CORONELA, A $0.60
Frente a Sans Souci. Lote de terreno de 7.500 con frente a dos calles, tiene frutales, se da a 60 centavos el metro. Fernández y Vidal, Aguiar 556 bajos A-9112 y M-1506.

CALLE PAZ SANTOS SUAREZ
Rebajado de precio, solar con 574 varas en la calle Paz, entre Sana Emilia y Zapoes, de sombra, único sin fabricar, a menos de $6.50. Fernández y Vidal, Aguiar 556 bajos A-9112 y M-1506.

MENDOZA: $5.000 PARA PERSONA de gusto, inmediata al Parque, jardín, portal, sala, comedor, tres habitaciones, baño intercalado, cuarto y servicio criados, terraza, traspatio. San Lázaro 71, M-2846

SANTOS SUAREZ: $3.500.00 BRISA amplia casa, portal, sala, saleta, tres habitaciones, baño. cielo raso. Loma del Mazo, portal, sala, comedor, 3 cuartos: $2.650.00. San Lázaro 71. M-2846

BUEN REPARTO: $2,250.00 MODERna casa, portal, sala, dos habitaciones amplias, comedor, traspatio, otra esquina, moderno, jardín, sala, dos habitaciones, techos monolíticos: 1,800 pesos. San Lázaro 71 M-2846

VENTAS

48 CASAS

VENDO HABANA, EGIDO Y ACOSta 2 plantas sala, comedor, 3|4 baño nuevos las dos plantas iguales. Precio $6.500. Otra casa en Alambique sala, comedor, 5|4. Precio $2.500. Otra en san Lázaro y Campanario, antigua 20 departamentos. Precio $10.000. Andrés Pérez, Bolsa, Obrapía 259. Si no es comprador no se presente.

AMPLIACION ALMENDARES, CON algunas facilidades se vende casa a la sombra portal, sala, 3 cuartos, comedor, cocina. Buen baño $3.600. Informa Gil FO-3252

ESQUINA CON COMERCIO EFECTIVO $7,500 Y $20,000
Hipoteca moratoriada 3 plantas próxima a la Manzana de Gómez. Otra esquina 3 plantas bajos, comercio, $17.500 próxima al Palacio Presidencial. Gerardo Máuriz M-7586 Metropolitana 538.

EDIFICIO PROXIMO GALIANO Y SAN RAFAEL
3 plantas, 6 casas cantería, efectivo $20.000 y $20, hipoteca moratoriada. Otra San Rafael próximo Galiano, 2 plantas efectivo $6.000 y $8.000 hipoteca moratoriada. Manrique esquina comercio 2 plantas efectivo $6.000 hipoteca moratoriada. G. Máuriz M-7586 Metropolitana 538.

VEDADO, $9,000. NUEVA
Moderna casa jardín, portal, sala, hall, 4 habitaciones, 2 baños en colores, garage, cuarto criados a la brisa. Otra $5 800 jardín, portal, sala, comedor. 3 habitaciones, baño completo, techos monolíticos G. Máuriz M-7586 Metropolitana 538.

VEDADO: $12,500
Calle 23. Chalet nuevo $12.500. Chalet próximo Edificio López Serrano 4|4, garage y demás $11.500. Otra 2 plantas independientes con garages $15.000. Otra 3 plantas $19.000. G. Máuriz M-7586 Metropolitana 538.

VEDADO, RESIDENCIA
En lo mejor del Vedado una planta 1.816 metros esquina $13.000 y reconocer hipoteca moratoriada $33.000 verdadera oportunidad. G. Máuriz M-7586 Metropolitana 538.

SIERRA: $9,500
4|4, 2 garages, árboles frutales. Otra Alturas de Almendares frente Bosque de la Habana $8.500. Otro chalet Alturas $11.500, 4|4. otro 5|4 $12.500. Gerardo Máuriz M-7586 Metropolitana 538.

JOSE CAMPANERIA
AGUIAR 206 M-7785
COMPRA Y VENTA DE CHALETS, casas, solares y fincas rústicas. Dinero para hipotecas en todas cantidades. Aguiar 206. M-7785.

NEPTUNO 2½ PLANTAS, MODERna, x 22 ms., sala, comedor, 4 cuartos, $13,000. Neptuno cerca Escobar una planta 200 mts., $16,000. Manrique 3 plantas moderna. Sala, recibidor, 3 cuartos, comedor, renta $170, $23,000. Campanería, Aguiar 206. Teléfono M-7785.

ESQUINAS PARA FABRICAR: CAlle San Rafael 18 por 32 metros, rentando $25,000. San Miguel 37 por 30 metros, renta $160. Precio: $35,000. Campanería, Aguiar 206. M-7785.

MONTE 3 PLANTAS MODERNA 260 mts., comercio, renta $200.00. Precio $27,000. Reina para fabricar 14 por 38 mts., $38,000. Reina esquina 13 x 40 metros antigua, $48,000. Campanería, Aguilar 206, M-7785.

CALLE AGUILA UNA PLANTA 150 metros cerca Neptuno, 5,000. Animas cerca Prado 3 plantas 125 metros cntería, sala, saleta, 3 cuartos, comedor, renta $80. Precio: 9,500. Campanería. Aguiar 206. M-7785.

MANRIQUE, 2 PLANTAS, SALA, comedor, 3 cuartos, 6 x 18 metros, $8,000. San Juan de Dioc, dos plantas, sala, comedor, 2 cuartos, baño, $7,000. Llinás cerca Belascoain, 2 plantas, moderna, $6,500. Campanería, Aguiar 206. M-7785.

ESTRELLA MODERNA 3 PLANTAS 7 x 20 metros, sala, recibidor, 3 cuartos, comedor, $13,000. Sitios cerca Belascoain, 6 por 28 metros, sala, comedor, 3 cuartos, baño $4,000. San José cerca Galiano, 500 metros, $13,000. Campanería, Aguiar 206. Teléfono M-7785.

LAMPARILLA CERCA MONSERRAte, 2 plantas, $6,000. Luz cerca Egido, 100 metros, antigua, $3,500. Lealtad cerca Belascoain, sala, comedor, 3 cuartos, precio, $3,300. Pasaje Hupmann, sala, comedor, 3 cuartos, precio $3,500. Campanería, Aguiar 206, M-7785.

VEDADO ESQUINA CALLE 23, SOMbra antigua, renta $160, mide 26 por 36, total 396 metros, $30,000. Calle 25 moderna, una planta 683 metros, jardín, portal, sala, hall 6 cuartos, comedor, garage, $20,000. Campanería, Aguiar 206. M-7785.

VEDADO. CALLE 23 MODERNA, 3 platas, jardín, portal, sala, 3 cuartos, comedor, $19,500. Otra modernísima 2 plantas, jardín, portal, sala, comedor, 3 cuartos, garage, $15.000. Calle 19 moderna, 3 plantas, jardín, portal, sala, hall, 4 cuartos, comedor, garage, $20,000. Campanería, Aguiar 20f M-7785.

VEDADO: CALLE «E» CERCA 23 sombra, 683 metros una planta, jardín, portal, sala, hall, 6|4, comedor, garage, $25,000. Calle «D» moderna, una planta, jardín, portal, sala, hall 5|5, baños, comedor, $22,000. Campanería, Aguiar 20. M-7785.

VEDADO, CALZADA CERCA G UNA planta, jardín, portal, sala, saleta, 4|4, baño, comedor, 13,000. Calle «D» cerca Calzada moderna, jardín, portal, sala, comedor, 3|4, garage, altos, sala, comedor, biblioteca, 3|4 baños, $19,000. Campanería, Aguiar 201, Teléfono M-7785.

VEDADO, CALLE 29 SOMBRA DOS plantas, jardín, portal, sala, comedor, 3|4, garage, $11,000. Calle 13 cerca 12 una planta citarón, jardín, portal, sala, saleta, 4|4, comedor, $8,000. Campanería, Aguiar 296, M-7785.

LUIS ESTEVEZ CERCA CALZADA, 2 plantas 900 varas, renta $80. Precio, $10,000. Libertad una planta moderna. Portal, sala, saleta, 3|4, comedor, 1|4 criado, garage. Campanería, Aguiar 206, M-7785.

VEDADO [illegible]ALLE 21 MODERNA UNA planta [illegible]3 metros, jardín, portal, sala, hall, 6|4, baños, comedor, garage, $19,500. Calle «A», moderna, 4 casas, sala 3|4, comedor. Renta $120. Precio $15.00. Campanería, Aguiar 206. Telf. M-7785.

ALMENDARES, CURVA MONTALVO frente tranvía y ómnibus, jardín, portal, sala, hall, 4|4, comedor, garage, $7,000. Otra jardín, portal, sala, comedor, 3|4, garage, moderna, $6,500. Campanería, Aguiar 206. M-7785.

SANTOS SUAREZ ESQUINA DOS plantas, 4 casas. Comercio. Renta $100. Precio, $12,000. Campanario, dos plantas, sala, comedor, 3|4. Precio, $8.000. Campanería, Aguiar 206. Teléfono M-7785.

EN PARTIDAS DE $1,500 O $2,000 para invertir en primera hipoteca en finca urbana en la Habana o buenos repartos, 8 por ciento interés, se requiere garantía y buena titulación, directo con el interesado, se cobra comisión. FO-3786. Sr. Alvarez.

VENTAS

48 CASAS

INVERSIONES
Vendo y compro casas y solares, dinero en hipoteca en la Habana y repartos. Mucha reserva, prontitud y honradez en las operaciones. Victoriano Alvarez. FO-3786, 14 y D Reparto Almendares.

VENDO UNA ESQUINA 20 x 20 MOnolítica en $6,000. Renta 60. Vendo terreno Marqués González a 12 pesos metro. Vendo una manzanita 14 casas nuevas en $10,000. Rentan $150. Informes: Galiano 509. García.

ALVAREZ & ROJAS CONSTRUCTORES FO-3137
Alturas de Almendares, Vendemos dos casas modernas, techos monolíticos en perfecto estado, portal, tres dormitorios, baño completo intercalado, comedor, cocina, mucho patio y pasillos laterales, totalmente independientes, precio de ganga $3.750, cada una. También una esquina con establecimiento, casa moderna buena renta, tiene caca vivienda aparte del establecimiento, precio de mucha ganga $5.500. Damos muchas facilidades de pago, véalas todas horas en calle Miramar y Núñez, una cuadra de la Calzada de Columbia. Informan en Miramar Nro 105 A

HABANA: $11,000
Cuatro casas nuevas, en Habana, rentan $105. Situación inmejorable. Construcción de primera. Exentas de pagar contribuciones. Aproveche la oportunidad. O-Reilly 251, Departamento 407, M-1072.

VENDO BONITO Y COMODO CHAlet balneario San Miguel de los Baños. Jardines, portales, sala, comedor, cuatro habitaciones, dos baños, hall, cocina, garage, dos cuartos y servicio criados, cuarto útiles, Informes San Lázaro 624, bajos, A-8457, $5,500 sin corredores.

SANTOS SUAREZ
Jardín, portal, sala, hall, 4 cuartos, baño intercalado, comedor, pantry, cocina, traspatio, garage $5.200. Es ganga. También otra: jardín, 5 cuartos, etc. $4.200. Y otra con garage, nueva $3.500 M-1072.

REPARTO LA ASUNCION. VENDO lujoso chalet terminado de fabricar. Calle Trespalacios con facilidades de pago. Portal, jardín, sala, bar. comedor. tres cuartos, lujoso baño, cocina de gas y carbón, cuarto criados y servicio, lavadero y patio. Informan: Oficina, Teresa Blanco y Jardín Luyanó.

CALZADA JESUS DEL MONTE
Espléndida casa. Portal, garage, sala, recibidor, hall, 5 cuartos bajos, 2 cuartos altos, baoñ intercalado, comedor, pantry, cocina, patio. Techos monolíticos. Citarón $7.500; vale mucho más. Informes: O-Reilly 251 Departamento 407 M-1072.

¡GANGA! VENDO HERMOSO CHAlet. Diezmero, mampostería, citarón, placa monolítica, baño intercalado esq. de 10x40, sobra patio para otra casa. Lo doy en $1,300. Informes en Prado 2 esquina Malecón A5-3692

PROPIEDAD, RENTA $64
2 casas, 12 habitaciones vendo, aproveche esta ganga, asegure su plata. Luyanó próximo Hijas de Galicia $5.600, mitad facilidades para pagar plazos cómodos. Durege Nro 117 Maximino Martinez de Rial.

VENDO REPARTO SANTOS SUArez lugar alto, portal, sala, 2 habitaciones, comedor, baño, cocina patio Santa Emilia entre Paz y Gómez, $2,900 FO-1620

VEA ESTA CASA Y OFREZCA EN moneda nacional. Comprará usted la mejor propiedad que se puede adquirir situada en Marqués González 863 entre Figuras y Benjumeda, compuesta de sala, saleta corrida, cuatro cuartos, baño intercalado de gran lujo, servicios de criados, cocina de gas y carbón, calentador y conexión para refrigerador eléctrico. Informa su dueño Aguiar 305 altos. Telf. A-7830. Puede verse de 8 a 11 a. m. y de 1 a 5 pm.

BUENA VENTA
Vendo casa calle 15 No. 306 entre H e I Vedado 390 metros, cuatro cuartos, garage y demás servicios $12.500 con muchas facilidades de pago $2.500 moratoriados, $5.000 contado y $5.000 en otras fincas urbanas y rústicas en los partidos de Marianao, Bejucal ,San Antonio, Guanajay y Artemisa. Informan en la misma.

REPARTO LA SIERRA Y ALMENdares vendo varias casas, desde $5,500 a $13.000 buenos puntos. fabricación garantizada, véalas directamente oficina 9 esquina a 10 FO-2212 Abel Rodríguez (Contratista).

REPARTO MIRAMAR
SE VENDE $9.750.00
Con todas comodidades gabricación de primera. Calle 24 entre 5a y 3a. avenidas. Ganga, acabada de fabricar sin estrenar.

VENDO UNA CASA PAULA $6.000
7x30. Vendo casa Esperanza $2.600 6x20, renta $36. Vendo casitas a 900 pesos sala, cuarto y patio, monolítica. Informes Galiano 509 García, Café.

REPARTO MIRAMAR SE VENDE $9.750.00 con todas comodidades, fabricación de primera. Calle 24 entre 5a y 3a avenidas ganga, acabada de fabricar, sin estrenar.

VENDO REGIA CASA 2 PLANTAS
Cercana a Galiano y Neiptuno con establecimiento y diez lujosos apartamentos independientes, mide 300 metros, renta $200 mensuales. Para informes Sr. Martinez Belascoain y Desagüe Café de 1 a 6

VENDO CASA ANTIGUA MAMPOStería techos madera, sala, saleta, 4 cuartos, 2 patios 2 baños cocina cuarto criados, 7x50 informan la misma de 26 Santa Irenes 69, Jesús del Monte $3.600

VEDADO $10.000
Y reconocer hipoteca moratoriada de $5.000. Se vende casa de dos plantas independientes en Calzada cerca de Paseo, 4 cuartos y demás comolidades cada planta Olázaga FO-3752.

¡GANGA! ¡GANGA!
EDIFICIO DE APARTAMENTOS
En el Vedado, junto a la calle 23. Renta actual: $180.00 mensuales. 4 años de construído. Espléndidos baños. Pisos finísimos. Citarón, monolítico. Precio $19.000. Informes: O-Reilly 251 departamento 407. M-1072.

VEA ESTA CASA Y OFREZCA EN moneda nacional .Comprará usted la mejor propiedad que se puede adquirir en San Lázaro 806 entre Vista Alegre y Carmen a una cuadra de la Calzada de la Víbora, Construcción de gran lujo. Compuesta de portal, sala, saleta corrida, cuatro cuartos, baño intercalado de gran lujo, comedor al fondo, cocina, servicios de criados. Informa su dueño Aguiar 305 altos. Telf. A-7830. Puede verse de 9 a 11 a. m. y de 1 a 5 p. m.

EXENTO DE CONTRIBUCION
Se vende muy barato chalet calle 18 entre E y F, Almendares moderno confort construcción sólida. Puede verse a todas horas. Rutas 57 y 60 Telfs. M-2863 y F-3131.

VENDO GRAN CASA ANTIGUA COlonial 1.050 ms. en Calzada del Vedado. Precio: $25.000 a plazos. Escribir señor Durland, apartado 244 Correos. Habana.

EN LO MEJOR DEL VEDADO, SE venden dos casas. Calle 17 entre 8 y 10. Informan en 17 número 960. Sin intervención de corredores.

VENTAS

48 CASAS

SE VENDEN A $2,000 CADA UNA las casas Pedroso 73 y 75 esquina a Nueva, dos cuadras Infanta. Sala, comedor, 2 habitaciones. Véala. Dueño: Sixto. Alberto Cuervo. Metropolitana 342, M-2808.

49 SOLARES

J. P. QUINTANA E HIJO
INVERSIONES
CHACON 203 M-8182
SOLARES DE OPORTUNIDAD
HABANA

CALZADA DE AYESTARAN, SOlar de esquina, mide 30x35 varas Precio a 11.00 vara; otro calle San José mide 13x36 metros. Precio a $15.00 metro; otro calle Montoro próximo a Carlos III e Infanta, mide 17x47 varas. Precio $8.000.00. Renta $35.00. Quintana e Hijo, Chacón 203. M8182.

VEDADO

CALLE 23 SOLAR DE ESQUINA sombra, mide 26x35 metros. Precio a $27.00 metro; calle 17 solar de esquina mide 36x50 a 27.00 metro ;calle 13 próximo a G, mide 61 por 50. Precio a $17.00 metro. Quintana e Hijo, Chacón 203 M-8182 .

CALLE 8 PROXIMO A CALZADA solar de 13.66x50. Precio $5.700. calle 3a. solar completo. Precio: $3.800. calle 3a. 50x50 igual a 2.500 metros a la entrada del Vedado. Precio a $14.00 metro; Quintana e Hijo, Chacón 203 M-8182.

REPARTO MIRAMAR

5a. AVE. VENDEMOS ESQUINA franle 53x53 varas. Precio a $8.50 vara; calle 20 entre 5a. y 7a. a la brisa mide 23.58x53.06 varas, a $7.50 vara; calle 22 próximo a las Ursulinas, mide 23.58x53.06 a $3.50 vara; calle 18 entre 7a. y 9a. acera sombra mide 23.58x53.06 varas a $3.50; calle 14 próxima a 5a. Ave. 16x53. a $4.25 vara. Quintana e Hijo, Chacón 203. M-8182.

ALTURAS DE ALMENDARES

AVE. DE ALMENDARES, SOLAR de 15.58x47 igual a 807 varas. Precio a $5.00 vara; Ave. de América próximo al Conde Rivero, mide 19.46x40 varas a $8.00; Ave. de Bélgica, acera de la brisa, único por fabricar, mide 17x50 a $10.00 vara. Quintana e Hijo, Chacón 203 M-8182.

PUENTES GRANDES
PROPIO PARA INDUSTRIA O COMERCIO

VENDEMOS SOLAR IDEAL MIDE 54x40 varas situado Calzada Real de Puentes Grandes. Precio a $3.00 vara. Quintana e Hijo, Chacón 203 M-8182.

REPARTO BUEN RETIRO

AVE. DE COLUMBIA ENTRE SAN Francisco y San José, Reparto Loma Llaves, a una cuadra de la Agencia Ford, vendemos solar de 17x50 varas. Precio a $3.50 vara. Quintana e hijo, Chacón 203. Telf. M-8182.

SOLARES VENDO UNO EN SANTOS Suárez esquina 800 vs. entronque de alcantarillado y agua, una cuadra tranvía, sombra, $4.500, uno en Goicuría pegado a Santa Catalina 21.60 por 57 vs. a $3.50 la vara, propio para casas pequeñas. Uno en Juan Delgado próximo a Santa Catalina, frente a tranvía 14.41 por 58.26 a $5.50 la vara. Uno en Juanelo. próximo a Calzada, 10x40 mts. en $350.00. Uno en Santa Amalia esquina próximo a Calzada 479 vs. en $470.00. Informes Vallongo, Belascoain 1157

VEDADO: SOLARES, CALLE 23, MIde 14 por 53 varas a $9.50. Calle 21, sombra, cerca «L», 21 por 45 metros, a $20. Calle 6 cerca 25, sombra, 13.66 por 50, a $16 metro. Calle «M» sombra, cerca 21, mide 19 por 50, a $20 metro. Línea, sombra, 26 por 38, a $6 metro. Campanería, Aguiar 206. M-7785.

ENSANCHE HABANA, CALLE LUgareño cerca Ayestarán, sombra, 15 por 30 varas, $4.500. Buenavista, Quinta Avenida esquina calle 5, fraile, 2,100 varas, $1,800. Campanería. Aguiar 206. M-7785.

FINCA RECREO: CALZADA ALDAbó, carretera Rancho Boyeros, 20 mil varas, gran arboleda, molino, pozo, bomba, casa moderna, portal, sala, hall, 3 cuartos, comedor, 2 cuartos criados, garage, $6,500. Facilidades, hago cambio. Campanería. Aguiar 206. M-7785.

VEDADO EN LA LINEA VENDO una parcela de 13 por 25 metros propia para fabricar una casa de 2 plantas. Informa: G. del Monte, Habana 264 M-2474

MIRAMAR. —EN LA 7a AVENIDA bendo espléndida esquina de fraile a $4.50 metro. La única que hay en esta gran Avenida de mucho porvenir y belleza. Informa: G. del Monte, Habana 264. M-2474

SE VENDE ESQUINA PASEO Y Calzada 35 y 33 a $22.00 moneda nacional metro. Trato directo compradores. Manzana Gómez número 264

SE VENDE O PARCELA LA ESquina de Zapata y calle A Informan F-5812

SE VENDEN CUATRO SOLARES, juntos o separados. Quinta Avenida y calle 4. Buenavista. Telf. U-1427.

SE VENDE UN SOLAR DE ESQUIna sombra Víbora 1400 pesos 537 varas Telf F-5615

MIRAMAR PARCELA $2.120
Vendo a la entrada del reparto 16 varas de frente por 30 varas de fondo. Superficie 472 varas. Olózaga 8 esquina 3a. Ave. Miramar FO-3752.

LA SIERRA: $2.90 VARA
Mide: 10x47. Cerca del tranvía. Terreno llano. No rebajo nada de este precio pues vale mucho más. No hay que pagar corretaje. Dueño: O-Reilly 251 departamento 407 M-1072.

SE VENDE UN SOLAR COMPLEto cercado lo que representa una economía de cerca de mil dollars, cerca de la esquina, a la brisa rodeado de magníficas residencias y toda la calle fabricada, cerca de la doble línea de tranvías y del colegio de Ursulinas. Precio $5.50 la vara. Trato directo con su propietario Teléfonos M-7880 y FO-2480 se escuchan proposiciones razonables.

VENTAS

49 SOLARES

SOLARES Y PARCELAS
escogidas, por su buena situación y bajo precio.

ESQUINA de fraile, San Lázaro y Venus. de 530 metros.
MALECON, entre Aguila y Blanco, llegando a San Lázaro, espléndido terreno para situar una casa de apartamentos, 900 metros cuadrados.
PARA taller, almacén o fábrica, 645 metros, a $11.00 el metro, en Benjumeda, con salida de 6 metros a Arbol Seco.
INFANTA, a $15.00 metro entre Maloja y Sitios. A la sombra, con 58 metros frente a Infanta, en parte construido. 4.700 metros en total.
MORRO, esquina a Genios, a una cuadra del Prado y a una cuadra de Avenida de las Misiones en el sector más valioso de la Habana, una esquina de 26 metros por 27, con pluma de agua redimida.

VEDADO
LINEA y F. esquina de fraile, con frente a tres calles, una con tranvías y guaguas, 1,400 metros cuadrados.
A UNA cuadra de la Calle 12, esquinita de 840 metros, a $10.50 metro.
CALLE 10, entre 23 y 25, una parcelita de 14 metros de frente por 36 de fondo, a $13.00 metro.

MIRAMAR
EN $1,450 una parcelita entre las Calles 4 y 6, pegada al tranvía con buen frente y poco fondo.
OTRA PARCELITA en $1,550, entre 5a. y 7a. Avenidas y a la entrada del Reparto, con guaguas y tranvías a pocos pasos.
EN LA CALLE 14, a $4.50 la vara, un solar completo de 1,251 varas entre las Avenidas 5a. y 7a. En frente y a los lados hay casas magníficas. No deje de verla.
CALLE 16, a la sombra, solar completo de 23 varas de frente por 53 de fondo; entre 5a. y 7a., próximo a la 5a. Avenida, $5.00 vara. Es el punto más solicitado del Reparto.
PROXIMO a la Embajada de México, a la acera de la sombra, en Tercera Avenida, entre 2 y O. un solar completo a $3.75 vara. Tranvías a la puerta, guaguas en la esquina. Muy buen vecindario.
CALLE 18, a la sombra, entre dos valiosas residencias, con sus cercas ya hechas, que representa economía de $300, a $5.00 vara. Al nivel de la acera. Es el mejor solar a la venta!

AMPLIACION DE ALMEDARES
PROXIMA al Parque, preciosa parcelita, en $690.
OTRA, más alta que la acera, con frente de 12.50 varas, por $900
CERCA de la Iglesia, a una cuadra de los tranvías y a una cuadra de las guaguas, un solarcito de 12 varas por 46, a dos pesos y medio la vara.
CALLE 12, LA GRAN AVENIDA CENTRAL. Un solar completo, entre Avenidas 9 y 10, rodeado de elegantes residencias, por menos de $1,900.
ESQUINA con la Avenida 12, por donde van los tranvías, a la sombra, parcela de figura cuadrada (30x33 varas) al nivel de la acera. Una buena adquisición en cinco pesos vara.

LA SIERRA
CALLE B, con guaguas y tranvías a la puerta, esquina y el solar del centro al lado. Daré el precio por teléfono.
PRIMERA, entre 8 y 10. con buen frente de 12 varas, acera de sombra, calle asfaltada, ómnibus en la esquina, terreno llanito. $4.00 vara.
CALLE 14, con tranvía por el frente, acera de la sombra, ómnibus a la puerta, rodeado de preciosas residencias, a cuatro pesos vara.

COLEGIO DE BELEN
EN UNO de los puntos más altos y saludables de la Habana, a la entrada del Colegio, con frente a la Calzada de Columbia, guaguas por la puerta y tranvías a una cuadra, un solar de esquina y el de centro. Baratísimos porque urge vender.

ALTURAS DE ALMENDARES
AVENIDA de la Paz. con hermoso frente de 17 varas, en la parte alta. 574 varas, a $5.50 vara.
AVENIDA Victoria, en $3,500, un solar de 16 por 38 varas.
AVENIDA Almendares. con el magnífico frente de 22 varas, en $3,000.

REPARTO MENDOZA
FRENTE al Parque, a la sombra, precioso solar de 12 varas de frente, a $3.50 vara.
GOICURIA. A la sombra, pequeña esquina de 540 varas. a $2.75 vara.
EN MAYIA Rodríguez y Patrocinio, una linda esquinita de 23 por 26 varas. a dos pesos y medio la vara.
LIBERTAD, entre Sola y Goss, 11 varas por 30, con guaguas por el frente, en $1,042.
FRENTE a la Calle Sola, acera de la sombra, varias parcelitas con buen frente de 12 varas por sólo 26 de fondo, a $3.00 vara Guaguas próximas.
EL MEJOR solar, en Estrada Palma, próximo a la Gran Avenida Mayía Rodríguez, punto muy alto, en $3,500. Mide 10 por 40 metros.
LUIS Estévez, entre Goicuría y Mayía Rodríguez, el único solar por fabricar en la cuadra, punto muy solicitado, con más de 11 varas de frente, a $3.00 vara.
SANTA Catalina, entre Sola y Goss, hermoso lote de 550 varas, a $3.00 vara. ¡Es ganga!

LAWTON
TEJAR, entre 14 y 15, midiendo 10 varas por 41. en $600.
CALLE 14, esquina a Tejar, de 600 varas, a $2.00 vara.
CALLE D, el lugar más alto y saludable del Reparto, inmediato a los ómnibus y rodeado de buenas casas, un solar de 13 metros de frente por 38 metros de fondo, a $1.50 metro. Es una ganga.
FRENTE al tranvía, en Dolores y Calle 16, dos parcelas de 10 varas por 24 cada una, a $650 por parcela. Guaguas a la puerta.

SI EL TERRENO QUE BUSCA NO APARECE EN ESTA LISTA, LLAMEME PARA OFRECERLE OTROS.

RODRIGUEZ
ME DEDICO UNICAMENTE A LA VENTA DE TERRENO.
TELEFONO M-6543.
OBISPO Nº 305.

VENTAS

49 SOLARES

SOLARES
De todas las medidas y precios al alcance de todas las fortunas buenas calles y las mejores vías de comunicación. Informes personalmente al comprador.
VICTORIANO ALVAREZ
14 esquina a D. Almendares
FO-3786

SE VENDEN CUATRO SOLARES, juntos o separados 5a Avenida y calle 4 Buenavista Telf. U-1427

MIRAMAR. EN LA CALLE 6 A LA sombra vendo un solar completo a $4.50 vara, y en la calle 12 otro a $4.00. Informa: G. del Monte. Habana 264. M-2474.

VEDADO. EN LA CALLE L, VENDO una parcela a la sombra con 14 metros de frente a precio de ganga por arreglo de testamentaría. Urge su venta. Informa: G. del Monte. Habana 264. M-2474.

SOLARES A PLAZOS SIN INTERES
Vendido ya completamente el Reparto «Lotería», ofrecemos la «Ampliación» frente a la Carretera Central. Una nueva finca con parcelas de 500 varas a 40 cts. 50 cts, 60 cts. y 70 cts vara cubana $10.00 entrada a $3 mensuales. Crédito de Cinco años para pagar un solar cómodamente sin abonar interés alguno. Calles, agua, de manantial luz, teléfono. Ambiente campesino. Frente a la Carretera Central. ¡¡Corra!! y separe su parcela. Se están acabando. Construya su casa entre palmas criollas, frente a paisajes llenos de armonía. Tenga su pequeña granja pintada de vivos colores, con flores, frutos, animales. Viva tranquilo. Viva en el salutífero Ampliación del Reparto Lotería. Lo más vello de los alrededores de la Habana, a 15 minutos de distancia, 5 centavos ómnibus. Evite a sus hijos los peligros de la gran ciudad. El Colegio Simón Bolívar a una cuadra del Reparto Informes en el Reparto Lotería de 9 a.m. a 7 p.m. todos los días. Teléfonos M-7519 y F-4018 El Cotorro es un pueblo alegre, simpático próspero, sano. Viva en él.

SOLARES BARATOS. CALLE 14 Y Tejar, 10 x 42. $500. Cortina 556, $800. Calle 26 entre 13 y 15. Vedado, $1,500. Lugareño, 12 x 26, $4,000. Ayestarán esquina 26 x 30, $11,000. Martínez y Prieto. O-Reilly 309. A-6951 e I-3456.

EN $1.300 VENDO SOLAR DE 10 por 50 metros en Patrocinio acera de sombra. Informa: Bretón, teléfono A-9362

50 FINCAS RUSTICAS

VENDO FINCA RUSTICA DOS CAballerías frente a Carretera, buen palmar. mucha arboleda, 2 casas una nueva 4 cuartos baño completo planta eléctrica, mucha agua, precio: $10.000 a diez minutos de la Habana, por carretera Central, informa Vallongo, Belascoaín 1157

FINCA DE RECREO
Por carretera de Rancho Boyeros. Preciosa finca recreo casi 1|4 caballería, gran chalet citarón, monolítico, con garage, luz, agua, teléfono, sellada de frutales y palmas. Costó $28.000. La vendo en ganga sin igual. $6.300. O-Reilly 251 Depto. 407 Telf. M-1072.

VENDO DOS FINCAS CINCO CABAllerías, Santa María Rosario. Otra en venta nueva a 4 y 6 mil pesos. Se cambian por casas. Informes: Galiano 509. García.

5 CABALLERIAS: $2,800
Y reconocer 1,600 y $1,100 hipoteca, a 1 kilómetro carretera; 17 kilómetros del Capitolio, 2,000 palmas, frutales, agua abundante. oportuni- Infanta, por Rancho Boyeros. Su dueño: O-Reilly 251. Depto. 407. Telf. M-1072.

¡GANGA! ¡GANGA!
San Antonio de los Baños, frente Carretera. Rústica, cuatro y media caballerías, tierra colorada, llana, frutales, frutos menores, 2 pozos agua potable. 3 casas de campo $8.000.00. Diego Pérez, Aguiar 556 3er. piso Teif M-6872.

51 ESTABLECIMIENTOS

VENDO: VIDRIERA TABACOS, CIgarros y quincalla, Calzada del Cerro Nro. 1558, frente a la Quinta Covadonga. Informa su dueño.

FINQUITA: SE VENDE UNA BONIta finquita de una caballería de tierra, frente a carretera. Su dueño: Rafael Reyes, tel;fono U-3021, on corredores.

VENDO BODEGUITA SEMI BARRA; casa para familia, loujoso restaurant con .habitaciones .amuebladas, $900; Vidriera tabacos Parque Central, $600; informes: Teniente Rey y Villegas, vidriera café Alfredo.

SE VENDE POR MOTIVO DE VIAje en tren de bicicleta Niágaras, magníficas. San Lázaro 911 esquina a Aramburo.

VENDO ESTABLECIMIENTOS DE todas clases: cafés, hoteles, bodegas, cantinas. Cambios por propiedades. Véame. Galiano 509. García.

VENDO BODEGAS DE TODOS PREcios en la Habana y en sus barrios; cafés, lecherías y cafés cantinas; barras, casas de huésperes, casas de inquilinato, hoteles, hospedajes. Cambio establecimientos por propiedades. Tengo el negocio que usted necesita, por poco dinero que tenga. No compre sin antes verme. Informan: San José y Galiano, café. Manuel Torres, Telf. A-9050.

VENDO BODEGA EN LO MEJOR DE la Habana. Cantinera, sola en esquina, poco alquiler. Con $1,000 de contado se hace negocio. Telf. M-4839.

SE VENDE UNA BODEGA EN $500 libre de gravámen. Informes: Belascoaín y Reina, altos Aplanadora. Encargado Si no tiene el dinero, no se moleste.

VENDO UNA DE LAS MEJORES PANADERIAS
De la Habana, con cantina y víveres, montada lo más moderno. Venta diaria mostrador $100 garantizados. Elabora 1.000 libras diarias $8.000 fácil pago. Gran lechería por mitad de precio por desavenencias de socios. Venta diaria $25. Vende a 5 centavos. $1.500 fácil pago. Carballo, Café La Diana. Reina y Aguila.

CON $800: BODEGA CANTINERA
Tipo barra, sola, surtida, bien montada, buen contrato poco alquiler ,barrio Sitios. Aproveche esta ganga única. Informes gratis: Suárez, Belascoaín y Desagüe y Figuras, café, de 1 a 6.

VENDO BODEGA EN LO MEJOR DE la Habana Cantinera, sola en esquina, poco alquiler con mil pesos al contado se hace negocio. Telf M-4735

FARMACIA, SE VENDE
Situada en una de las mejores calles del Vedado. Buena venaa y bien surtida. Informan Calle 5o. No. 357 B y C Vedado.

POR NO PODERLO ATENDER. VENdo carro de frutas con buena venta, puesto fijo. Vista hace fé. Barcelona No. 55 Trapiche.

VENTAS

51 ESTABLECIMIENTOS

VENDO POR NO PODERLA ATENder bodega que vende de cantina $20.00. Tiene $1,000 de mercancías, refrigerador, poco alquiler, con vivienda, en $3,000. Telf. FO-3449, Ramón.

VENDO POR NO PODERLA ATENder casa de huéspedes céntricamente situada baños privados y selecta clientela, bonito negocio, se trabaja con facilidad. Informes Prado 2 esquina Malecón HHab. 3 A5-3692

BODEGA: OCASION, VENDO ARMAtostes y enseres con licencia municipal de productos del país. $30. Hospital 465 entre Neptuno y San Miguel.

¡SE QUEMA! ¡SE QUEMA! PONGALE precio. Se vende fuente de soda. Cerro 1,703, esquina a La Rosa. Informan en la bodega.

CASA DE HUESPEDES, VENDO UNA de 32 habitaciones por tener que dejar el negocio por enfermedad. Informa Prado 251.

CASI SE REGALA UNA BODEGA por disgusto de familia, punto céntrico contrato no paga alquiler gran venta diario. Informan Consulado 71, bajos.

SE VENDE UN RESTAURANT Y Fuente de soda situado entre Prado y Consulado, Virtudes 62 informes en la misma casa.

VENDO UNA DE LAS MEJORES bodegas del Ensanche de la Habana. Lo más moderno en este giro. Refrigeración eléctrica. Venta diaria $40. Propia para dos socios que quieran ganar dinero. Carballo. Café «La Diana». Reina y Aguila.

SE VENDE EL CAFE ORIENTE
El mejor y más moderno café y taurant de Holguín al lado del gran Teatro Infante, con maquinaria moderna para helados. Se vende por embarcar su dleño al extranjero. Informes en el mismo.

VENDO BODEGAS, CALLE 23 MONtada lo más moderno en su clase, refrigerador eléctrico, venta diaria $80, $6.000, calle 17, frigidaire, venta diaria $60, $4.500, otra barrio Colón sola esquina $2.000, fácil pago, vidriera tabacos y cigarros. Paseo de Martí, $450, Carballo, Café La Diana, Reina y Aguila, 2 a 6 p. m.

53 AUTOMOVILES-ACCESORIOS

VEUDO MI AUTOMOVIL PARTICUlar Pontiac, dos puertas y baúl acabado de pintar y reparar. Mecánica, vestidura de piel y gomas en perfectas condiciones. Precio: $400.00 Para verla, llamar Dr. Marchena, M-8251 Extensión 19

FORD 1937, CUATRO PUERTAS DE Lujo, completamente nuevo, 10000 kilómetros caminados; admitimos varro en cambio y muchas facilidades. Carvajal S. A. Agencia Ford, Marianao.

OLDSMOBILE 1935, CUATRO PUERtas, lujo, motor chico, propio para particulares y alquiler, se vende con poco entrada y muchas facilidades. Agencia Ford, Marianao.

LIQUIDAMOS AUTOS DESDE $30.00 en adelante. Visítenos y se convencerá. Carvajal, S. A., Agencia Ford de Marianao.

NECESITAMOS VENDER UNA cuota determinada de carros nuevos dentro de tres meses. No perdemos operación aceptable. Véanos si piensa comprar automóvil nuevo Carvajal S. A. Agencia Ford, Marianao.

PARA OMNIBUS VENDEMOS CHASsis Ford 1937, de 185 pulgadas, pero que ha rodado muy poco, de toda garantía. Facilidades de pago. Agencia Ford de Marianao.

NUESTROS CARROS DE USO SON REACONDICIONADOS Y GARANTIZADOS
R & G
Grandes facilidades de pago
"AUTO MODERNO"
La Casa de Autos de Uso como Nuevos
MARINA NUM. 121
Teléfono U-3773

FORD DEL 39, 4 PUTRTAS, REcién ajustado, pintura y gomas buenas. Puede verlo en Mariano 160, entre Auditor y Nueva, Cerro.

SE VENDEN CAMIONES EN CHASsis en buenas condiciones de servicio; uno de 1.12 tonelada; dos de 3 toneladas; uno de 4 toneladas y tres de 5 toneladas. Telf. XO-1127 apartado 2569

GANGA. FORD VICTORIA DEL 31, $250.00 contado. Inmejorable pintura, gomas y mecánica. Muchos extras y adornos. Urge negocio Teléfono FO-2073

VENDO CHEVROLET SEDAN DOS puertas del 31, magníficas condiciones mecánicas, pintura, etc. Lo someto a toda prueba, puede verse todo el día en el Garage Silla, calle «G» entre 23 y 25, Vedado.

VENDO DODGE 39, 4 PUERTAS DE lujo, 6,000 kilómetros rodado. Chevrolet 35, 4 puertas de lujo, vea estas gangas. 23 entre 12 y 14, garage. Por Cecilio.

VENDEMOS LOS SIGUIENTES CArros de uso: Chevrolet 1938 4 puertas $700.00. Chevrolet 1935 4 puertas $350.00. Chevrolet 1935 4 puertas $400.00. Chevrolet Cupé 1934 $350.00. Chevrolet 1934 4 puertas, 6 ruedas, $425.00. Chevrolet 1932 al 1939 chasis todos los tipos. Chevrolet 1936 Volteo 4 metros de cap. Miramar Motors Comp. Quinta Ave. y 28. Informes: Chamez y Fernández. FO-3100.

VENDO OLDSMOBILE 1937, ESTA como nuevo, poco recorrido, muchos extras. Se da barato. Erica Nuss Baun Calle 27 Nro 556 entre E y D Vedado

CUÑA CHEVROLET EN PERFECTO estado de funcionamiento del 34, doy facilidades, Arjona, Hornos No. 68. Telf. U-6522.

CAMION FORD CHASIS LARGO, nuevo sin uso, $200 de rebaja. Otro chasis de 12 pulgadas, nuevo; con la misma rebaja. Carbajal, S. A. Agencia Ford, Marianao.

AUTOMOVILES. COMPRE LA MAquina que Ud. siempre deseaba, un Buick Convertible Sedán, como nuevo, con radio, interior de cuero, poco kilometraje. Llame al U-3673 y haga una oferta.

Carvajal S. A. AUTOS DE USO
MEJORES PRECIOS
MAS FACILIDADES

VENDO AUTO PONTIAC 1936, SEIS cilindros completamente nuevo en $400.00. Garage Cuba entre Tte Rey y Amargura. A-8637 y M-6653.

OMNIBUS SE VENDE
Trabajando con su acción rutas 21 y 22 las mejores, por embarcar aproveche ganga. Cienfuegos y Apodaca, bodega de 12 a 2 y de 7 a 9 Teléfono M-4454

M.E.C.D. 2016

VENTAS

53 AUTOMOVILES-ACCESORIOS

SEDAN DELIVERY O CAMION DE reparto. Chevrolet del 37 completamente nuevo garantizado, doy facilidades, Arjona, Hornos No. 68. Teléfono U-6522.

BUICK SEDAN CUATRO PUERTAS 1937 pintura fátrica, radio Delco, verlo garage Trocadero entre Industria y Crespo chapa particuar 25.444 Precio $750.00 Dueño Telf M-9707

54 MAQUINARIAS

GANGA. SE VENDE UN MAGNIFICO molino de café Marca Hobart, Informes en el café de O-Reilly y Cuba, Martinez.

VENDEMOS UNA GUILLOTINA DE cortar papel Imprenta García y Zayas, San Miguel 657 entre Lucena y Marqués González U-2634

BATIDORAS HOBART

De 30 litros 3 batidores, 3 velocidades, 1 caballo en perfectas condiciones. Ultimo modelo. Garantizada. Informes: Compostela Nro. 360 entre Lamparilla y Obrapía Telf. M-2282

OPORTUNIDAD

Compresor 1|3 caballo 110 volts trifásico y un gato hidráulico para auto móvil completamente nuevos; haga oferta razonable y serán suyos informes Rayo Nro 1 Bajos teléfono: M-8338

56 MUEBLES Y PRENDAS

PARTICULAR $32 VENDO JUEGO cuarto 3 cuerpos, nuevecito, otro, $45; uno finísimo también sala precioso, comedor renacimiento todo por mitad valor. Apúrese. Escobar 63 San Lázaro y Lagunas.

SE VENDE NEVERA FRIGIDAIRE grande propio para lechería o restaurant o productos biológicos con la misma garantía de fábrica. Rodríguez, Hotel Martin, Paula 310 de 11 a 3 p.m.

URGE VENDER JUEGO CUARTO tres cuerpos caoba muy grande con seis piezas, en $90, otro igual en $70, otro muy bueno en $48. Embarco a Venezuela. Virtudes 463, esquina a Perseverancia.

CUADRO DEL TINTORETTO, AUténtico, con documentos que garantizan su autenticidad. Es una verdadera oportunidad para coleccionistas y personas que tengan buenas residencias. Baratísimo. Dueño M-1072.

CASA DARRIBA
MUEBLES FINOS
SALUD 43

Juego cuarto desde $40. comedor $40. sala desde $20, escaparate, cama, coquetas, neveras, lámparas, radios.

MAQUINAS DE COSER, ESCRIBIR MUEBLES DE OFICINA

Regios juegos de despacho renacimiento;c aajs de seguridad contadoras, sillones barberos.

Vidrieras, mostradores, armatostes, Sillas de Viena nuevas y de uso, mesas vitrolite, equipajes nuevos y de uso.

PARA COMPRAR MUEBLES VISITE ESTA CASA. PRECIOS BAJOS
M-9136

VENDO JUEGO CUARTO $23, OTRO mejor 3 cuerpos. $40; otro $75, comedor $25, recibidor $15. Radio, lámparas, Calzada Jesús del Monte 29, altos, a una cuadra esquina Tejas.

LA CASA INGLESA

Salud 51, antes 9, esq. a Rayo
Maletas y maletines desde un peso en adelante. Baúles escaparates, bodega, camarote, muebles de todas clases y estilos. Lámparas en estilos variados. Gran surtido en objetos de arte propios para regalos. Compramos y cambiamos. Una visita y se convencerá Salud y Rayo Telf. M-7179.

Asombrosa liquidación de muebles para oficina

Cajas Caudales, archivo todos tamaños, tarjeteros, relojes marcadores, máquinas de calcular «Monroe» y «Marchant», mimeógrafos «Edisondik», adresógrafos. Máquinas de sumar y ecribis, gabinetes «Kardex» Registradoras «National», pupitres etc.

Baúles y Maletas
Reparamos máquinas de escribir
Radios todas marcas
"La Nacional"
VILLEGAS 359
Entre Teniente Rey y Amargura
Teléfono A-9915

VENDO MAQUINA COSER, LAVAdora eléctrica, refrigerador, lote de muebles finos y corrientes procedentes distintas subastas fabricantes. Ocasión para gangueros y mueblistas interior. «El Corazón de Jesús». Salud número 107, entre Manrique y Campanario.

REFRIGERADOR PARA CARNICEría o cocina, completamente nuevo, de la General Electric, de cuatro puertas, con todo su equipo de refrigeración, por la mitad de lo que costara en cualquier lugar. Puede verlo funcionando. Informes: Teléfono M-3457 de 9 a 12 m.

VENTAS

56 MUEBLES Y PRENDAS

SE VENDE UN JUEGO DE CUARto marquetería, escaparate dos lunas, precio $25.00. Escobar No. 104, entre Animas y Lagunas.

VENDO TODOS MIS MUEBLES, JUEgo cuarto 3 cuerpos, comedor arte moderno, sala dorado, living-room, frigidaire, librero, máquina coser, lámparas, cuadros, objetos arte, alfombras, gobelinos, Concordia 760 Aramburo Hospital.

PULSERAS Y DIJES

Liquidamos miles de pulseras de oro y dijes de oro y platino con brillantes. Alhajas antiguas y modernas en profusión; cuadros; crucifijos; rosarios de oro; porcelanas antiguas y modernas. Juegos completos de café; té y cubiertería. Bandejas; candelabros; jarras y palanganas, todo de plata maciza.

CARBALLAL HERMANOS
San Rafael No. 618, entre Belascoaín y Gervasio. U-5744.

«SOFA-CAMA»
Living Rooms, «Arte Moderno» y «Estilo Inglés»

¡No pague lujo! Del fabricante a sus manos: Mueblería y tapicería «García Espinosa», San Rafael entre Aramburo y Soledad. Nota: Armazones de caoba (no comején).

"LA HONRADEZ"
MUEBLES MODERNOS
Nuevos y usados, vendemos a plazos y contado, muy baratos. También cambiamos y alquilamos. No compre sin visitar esta casa.
«LA HONRADEZ»
Máximo Gómez 85 antiguo; 357 moderno, entre Aguila y Amistad.

GRAN LIQUIDACION

Extenso surtido en objetos de arte, lámparas, alfombras, cuadros, jarrones, figuras porcelana, bronce y marfil apliqués, candelabros e infinidad de objetos propios para regalos, que liquidamos por todo este mes a precios increíbles. No se lamente luego, pase ahora y podrá seleccionar a su gusto.
«LA PREDILECTA»
San Rafael 803, casi esq. a Oquendo

GANGA DURANTE 10 DIAS
Juegos de Cuarto 3|c Completos REBAJADOS
$98,50, 110, 115, 135
COMPRE MUEBLES DE CALIDAD DEL FABRICANTE AL CONSUMIDOR Y SE AHORRARA UD. DINERO
Juegos de cuarto 3|c. chiforrober 3|c. gavetas al centro, últimos modelos redondos con butacón 8 piezas rebajados.
$40, $50 Y $60
POR MODELOS. NO ES CUENTO. VEA LA EXPOSICION
EL ARTE MODERNO
SAN NICOLAS 305
entre Neptuno y San Miguel

MUEBLES EN GANGA

Juegos de cuarto Arte moderno: $4.00 mensuales; comedor, caoba último estilo: $3.00 mensuales; sala y recibidor, modernísimo: $3.00 mensuales. Juego de cuarto tres cuerpos, caoba, últimas creaciones: :$5.00 menzuales. Precios muy bajos.
"LA EMINENCIA
NEPTUNO 668
Entre Gervasio y Belascoaín U-2427

VENDO JUEGO CUARTO $23, OTRO mejor 3 cuerpos, $40; otro $75; comedor $25, recibidor $15 Radio, lámparas, Calzada Jesús del Monte 29, altos a una cuadra esquina Tejas.

VENDO MAQUINA COSER, LAVAdora eléctrica, refrigerador. Lote muebles finos y corrientes procedentes de distintas sugastas fabricantes. Ocasión para gangueros y mueblistas interior. El Corazón Jesús. Salud 167 entre Manrique y Campanario.

MUEBLES A PLAZOS
VEA NUESTRO GRAN SURTIDO EN MUEBLES De TODAS CLASES
Precios baratísimos
«LA PERLA»
Animas 404, casi esquina a Galiano

VENTAS

56 MUEBLES Y PRENDAS

SE VENDE UN JUEGO DE CUARTO marquetería en muy buenas condiciones y una máquina Singer ovillo central siete gavetas, precio baratísimo. Escobar No .104 altos.

GANGA. SE VENDE UNA NEVERA eléctrica de cuatro pies. Puede verse en Zulueta 456 casi esquina a Teniente Rey.

MUEBLES A PLAZOS

Construímos con las mejores maderas, estilos modernos y elegantes. Grandes facilidades de pago. Admitimos muebles en cambio. Visítenos y se convencerá: «Díaz y Chao». **Neptuno No. 709 y 710, entre Belascoaín y Lucena. Telf. U-5154.**

VENDO PLYMOUTH 1936 DE LUJO con baúl, radio, 4 puertas y 4 gomas nuevas. Informan Telf. U-3291. Puede verse en Lucena y San Rafael, garage o en Zanja y Chávez por la noche.

URGENTEMENTE VENDO CUARTO 20 pesos, otro tres cuerpos en $35 $45; uno finísimo $65. Sala caoba, $27 Comedor $25. Camita personal, $6, todos modernos. San Joaquín 363 y Monte.

MUEBLES A PLAZOS

Sin fondo ni fiador, finos y modestos, últimos modelos. Venga a verlos ¡No pague lujo!
"EL FENIX"
U-1360 Neptuno esq. a Soledad

MAQUINAS DE ESCRIBIR
DE TODAS MARCAS
ALQUILER - VENTAS - CAMBIOS

Máquinas de Sumar y Calcular. Mimeógrafos. Adresógrafos. Marcos Tinta Stencils, Accesorios alta calidad y precio bajo. Taller de Reparaciones. Servicio Certificado. Igualas. Módica cuota. Talleres «L. C. Smith-Corona».
COMPOSTELA 360
(entre Obrapía y Lamparilla)
Teléfono A-7743

VIDRIERAS

Gran surtido de uso y nuevas sumamente baratas. Véanos para cualquier trabajo de vidrieras de calle, neveras vidrieras, estantes etc. cotizaremos sin compromiso. Precios atractivos. «La Nueva Industria» Lamparilla 316.

CAMAS OPERADOS Y SILLONES de inválidos alquilo y compro, toda clase de útiles para profesional y de oficina. Casa Fernández, Neptuno 617, entre Escobar y Gervasio. Telf. U-3322.

¡¡OPORTUNIDAD!! JUEGOS DE cuarto de tres cuerpos, con elegante butacón, desde $100.00. ¡Dando y dando! Necesitamos dinero. También chaisslong de imitación piel y juegos tapizados a precios increíbles, mueblería «García Espinosa», San Rafael entre Aramburo y Soledad.

58 LIBROS E IMPRESOS

"EL NUEVO COMERCIO"
Fábrica de libros comerciales

Marta Abreu (Amargura) 306
Teléfono M-3693

57 UTILES DE OFICINAS

MAQUINAS ARCHIVOS
BUROS
CAJAS
Pupitres

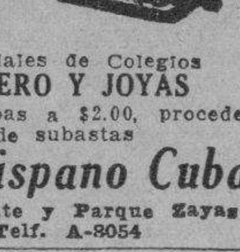

Materiales de Colegios
DINERO Y JOYAS
Fluses y capas a $2.00, procedentes de subastas
La "Hispano Cuba"
Monserrate y Parque Zayas
Telf. A-8054

MUEBLES PARA OFICINAS

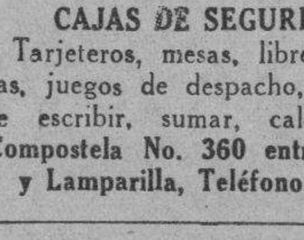

CAJAS DE SEGURIDAD,
Tarjeteros, mesas, libreros, butacas, juegos de despacho, máquinas de escribir, sumar, calcular etc. **Compostela No. 360 entre Obrapía y Lamparilla, Teléfono A-7744.**

VENTAS

57 UTILES DE OFICINAS

VENDO MAQUINA ESCRIBIR REmington magníficas condiciones, como nueva cinta bicolor retroceso etc. Ganga $25.00, San Rafael Nro 609, primer piso.

59 RADIOS

RADIO BATERIA DE MALETA MOdelo 1940, ondas corta y larga, propio para fincas o yacht, vale $85, ganga $35 viuda Govantes 15 Nro 851 esquina a 6, Vedado

60 INSTRUMENTOS DE MUSICA

SE VENDE PIANO ALEMAN MAGnífico estado. No negociantes, informan: Hotel Pan América. Consulado Casi esquina San Rafael, habitación 28. De 9 a 12 antes meridiano.

$65, VENDO MI PIANO NUEVECITO moderno, con brillantes voces, teclado blanco, buen barniz, su banqueta sin comején, se garantiza. Sólo trato a particulares. Telf. X-2722, señorita Blanca.

$50 VENDE FAMILIA PARTICULAR regio piano moderno teclado blanco banqueta todo caoba propio para estudios, Serreno 265 bajos, entre Santos Suárez y Enamorados, (Reparto Santos Suárez)

ANTES DE COMPRAR SU PIANO

Pase por «La Internacional» de Prado 256 frente al hotel Sevilla, donde encontrará los más bajos precios y la más alta calidad, con facilidades de pagos para todas las fortunas. Pianos de uso y nuevos, de las afamadas marcas Bluthner de Alemania considerado por la crítica como el mejor del mundo y el afamado y admirado Wurlitzer en la Exposición de la Feria Mundial de New York.

GRAN LIQUIDACION
PIANOS
VERTICALES Y DE COLA
PROPIOS PARA PROFESIONALES Y PERSONAS DE GUSTO
ESTUDIOS SUPERIORES. CANTO Y ORQUESTAS.
PARA PRINCIPIANTES

Tenemos el piano que Ud. necesita. Grandes facilidades de pago. Alquiler desde $2.00.
LA PREDILECTA
SAN RAFAEL ESQ. A OQUENDO U-2530

PIANO ALEMAN DE LA FAMOSA marca Ronisch en magníficas condiciones, flamante se vende barato con facilidades de pago. Aguila 513 entre San José y Barcelona.

AFINADORES

AFINE SU PIANO POR $3.00 CON toda garantía y absoluta seguridad. Manuel Domínguez, afinador mecánico y barnizador de pianos, graduado en la escuela «Danguard» en New York Taller de Reparaciones: Dragones entre Prado y Zulueta Telf. M-3040

REPARADOR, AFINADOR AMERIcano con la experiencia de las más acreditadas fábricas de pianos de EE. UU. pone a su servicio sus conocimientos a los precios más bajos Durant Telf. A-7877

61 DE ANIMALES

5a AVENIDA Y REAL DEL OESTE, Country Club. Guagua Jaimanitas, vendo pollones catalanes.

CACHORRITO DE PURA RAZA POmeranian, muy pequeño y lindo como un juguete, se vende en San Nicolás 68, altos, casi esquina a Lagunas.

CARNEROS: NECESITO CIEN. MAnuel G. Martín. Finca San Antonio, Bauta, donde se fabrica y se vende el exquisito vino «Orotavi», de fruta bomba madurada en la mata. Primer premio en la Exposición Nacional de Oriente.

BOSTON TERRIER. PARA PERSOnas de gusto. Cachorritos legítimos, de padres importados, rabos y orejas perfectos, se venden en Animas 753, segundo piso, esquina a Gervasio.

SE VENDE UNA JACA CAMINADOra, 7.1|2 cuartas, dorada cabinegra, vistosa. Ver a Eleuterio, Finca Pastrana, Cuatro caminos de El Chico.

SE VENDEN 2 PAREJAS DE PErros Bull-Terrier inglés de uno y dos años. Informa Francisco Delgado Lanuza esquina a 1, Reparto Almendares.

SE VENDE UNA GRAN JACA CRIOlla finísima de 7.1|2 cuartas alzada, de marcha, media rienda y guatrapeo. Magníficos metales, propia para un hombre de neyocios y de gucto. Bodega de Pericón, Calabazar, Habana.

VENDO A PRECIO DE SITUACION, mulos, carros y arreos de todas clases, caballos, mulos de monta y Pony 4 potros sementales, 7 y media cuartas, bonito color, 40 mulos criollos domados de monte y carros cerrados para lecheros y un burro semental criollo, una cesta de mimbre con sus arreos, montura y una Pony, Domingo Jarro, Marina y Atarés, Jesús del Monte, Telf. X-1876

VACAS

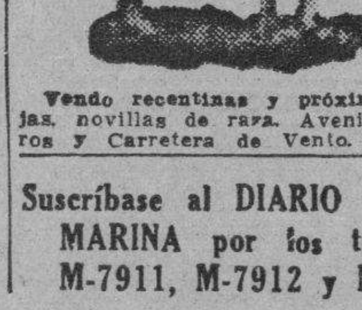

Vendo recentinas y próximas, añojas, novillas de raza. Avenida Boyeros y Carretera de Vento.

Suscríbase al DIARIO DE LA MARINA por los teléfonos M-7911, M-7912 y M-7913.

VENTAS

61 DE ANIMALES

VACAS

Se venden novillas recentinas primero y segundo parto finas Holstein Jersey y Guernsey ordeño 12 m. Informan Telf. U-1129.

MULOS

Se venden juntos o separados un lote de 25 mulos propios para arria o carros de reparto. Informes Telf. U-1129.

POR NO PODERLA ATENDER VENdo una vaca de raza Hershey, produciendo 12 litros diarios. Reparto Lucero, finca El Rosario Sr. Puente.

62 OBJETOS VARIOS

LATAS VACIAS CON CAPACIDAD para 5 galones se venden con algún uso, pero de exterior nuevas y sin perforar. Reina 410 (bajos).

TINTURA DE CABELLO. PRIMERA calidad. Se ofrece la exclusiva a casa seria y bien introducido R. L.

VIDRIERAS, CONTADORAS

Vidrieras de todas formas y tamaños; mesa Vitrolite, sillas, banquetas, exprimidores frutas, pasteleras, cajas caudales, neveras, molino café, picadoras carnes; rebanadoras jamón, contadoras National. Compro, cambio y vendo.

MAQUINAS DE ESCRIBIR, BUROS

Archivos, tarjeteros, sillas giratorias, libreros, mesas para máquinas. Véame antes de cambiar, comprar o vender sus muebles de oficina, divisiones, mostradores. Casa Cano, Habana 556 y medio entre Teniente Rey y Amargura A-8607.

GANGA. — POR TENER QUE EMbarcar se vende a particulares por la mitad de su valor un refrigerador de gas «Electrolux», esmaltado, una cocina Hardines esmaltada, un radio «General Electric», de cinco tubos, todo de muy poco uso y otros muebles y objetos de plata. Pueden verse en Neptuno 821 altos, izquierda

GANGA: SE VENDEN UNAS 2.000 tejas y 50 caballetes, usadas, tipo español, vidriadas, color rojo, fabricante Ludovicci. Pueden verse en Bungalow, General Lee entre Concepción y Reina, Quemados de Marianao. Ruta 22. Informes M-2863.

SE VENDE UNA BICICLETA DE hombre tamaño 26 en buen estado. Se da barata. Informan Edificio Moure, Dragones 206

SE VENDEN DOS NEVERAS PROpias para comercio y también aparatos de Café Express, se pueden ver en Mercaderes Nro 157, Habana.

YATECITO

27 pies eslora. Reciente construcción, forrado caoba, literas, cocina, nevera, fregadero, motor Ford V-8 convertido fábrica, veloz, económico informan astillero Blanco, Río Almendares preguntar por Alonso.

Dinero-Hipotecas

63 SOLICITUD

PARA HIPOTECA DESEA COLOCAR $100.000 en partidas pequeñas. Reserva absoluta. Si hay garantía traiga escritura. Cuba 64 Depto. 7 A-6612 Romero.

ESTEBAN FARIÑAS
e Hijo.—Corredores

Compro y vendo toda clase de valores. Informa diariamente por teléfono las cotizaciones; casas, solares, fincas e hipotecas. Oficina Empedrado 302 Telf. A-6625

PRESTO DINERO DESDE $500.00 en adelante en primera hipotecas. Interés desde el 6 por ciento. No corredores. Telf. A-6836. Campanario 90 (306 moderno), bajos, entre Neptuno y San Miguel, señor Correa.

Tomo $3,000 al 12x100

En primera hipoteca sobre casa que vale $8,000 en San Marianao frente al Parque Mendoza. Moderna. Señor Prado. X-1781 y A-8590.

DINERO EN HIPOTECA TOMO 4.000 pesos hipoteca sobre propiedad Habana, con triple garantía D. Erio Habana 86 de 11 a 12 Telf. F-3959

DESEA UD. VENDER, COMPRAR O tomar dinero sobre su automóvil, vea a Fernández. Sitios 517 entre Oquendo y Marqués González. U-3793 mucha reserva.

DINERO

No pierda tiempo Cuando necesite tomar dinero en hipoteca o pagarés, vea a M. Fernández. San Ignacio 214 Telf. M-9272 de 2 a 5 Operación rápida y absoluta reserva.

64 OFERTAS

CON GARANTIA DE DOS CASAS modernas en buen lugar, R. Santos Suárez, tomo $2.500 y pago el diez de interés. Marin Empedrado 218, A-7958

HAGO PRESTAMOS SOBRE AUTOmóviles y muebles, dejándolos en poder de sus dueños. Tambien a empleados de empresas particulares. Compro participaciones de casas. Lavielle, Obispo 313.

OPERACIONES SOBRE BOVEDAS Y panteones, sin corretaje, no cierre transacción sin vernos. «La Palma Cubana» compra-venta de muebles y objetos. Angeles 110, Telf. A5-1252.

DINERO SOBRE BOVEDAS Y PANteones, sin corretaje, no cierre transacción sin vernos. «La Palma Cubana», compra-venta de muebles y objetos. Angeles 110, Telf. A5-1252

TOMO 2.000 PESOS POR DOS AÑOS prorrogable a dos, al 8%, sobre mi casa 3 plantas construcción moderna, renta $80.00. Habana. Llame al U-3793 No corredores. Fernández.

DINERO
Sobre joyas en todas cantidades
«LA PERLA»,
Animas Nro. 404, casi es a Galiano
Telf A-8222

DINERO SOBRE AUTOMOVILES, ALhajas, panteones, hipotecas, herencias o cualquier objeto que tenga garantía. Resuelvo 24 horas. Larrea 316 Empedrado y Aguiar Telf. A-8557 Roberto López.

Dinero-Hipotecas.

64 OFERTAS

DOY DINERO EN HIPOTECA AL 7 por ciento, operación en 24 horas, también sobre bóvedas, panteones, alquileres de casas, condominios, usufructo, nuda propiedad, etc. Alberto Cuervo, Edificio Metropolitana 342, O-Reilly y Aguacate M-2808.

DINERO

Facilito grandes y pequeñas cantidades en primera hipoteca desde el 7 por ciento en adelante, para la Habana y sus barrios. Compro y vendo casas, solares y créditos hipotecarios Compro y vendo Bonos y Acciones
Julio C. Granda
Obrapía 33, entre Cuba y Aguiar. Teléfonos: M-5921 y FO-1668

65 BONOS Y VALORES

CAJAS RESERVADAS

Las tenemos en nuestras bóvedas construídas con todos los adelantos modernos y las alquilamos para guardar valores de los interesados. En esta oficina daremos todos los detalles que se deseen.
N. GELATS Y COMPAÑIA
105 Aguiar 108 esq. Amargura

COMPRO BONOS Y ACCIONES, CENtro Gallego y Banco Asturiano, Compañía Cubana de Electricidad, inversiones e inmuebles. También se pignoran. Compro y vendo acciones de todas las compañías cotizables o no cotizables en la bolsa. Manuel Piñol, Obrapía No. 116.

PARA LAS DAMAS

70 INTERES PARA LAS DAMAS

TODA MUJER

puede ser más bella por tratamientos cosméticos, extirpaciones definitivas de los vellos superfluos de la cara, masajes y maquillajes individuales. Consultas gratis. Pruebe; Sandios Carady, Industria 264 entre Neptuno y Virtudes

¡FUERA CANAS! OBTENGA HERmoso dolor negro, lastaño o rubio usando tintura «La Favorita». Teñido de cabello $3.00. Estuche $1.00 De venta en todas las farmacias. Depósito: Virtudes 206. Casa «Pilar». Teléfono M-9293.

EXTIRPACION RADICAL DEL VELLO.

Tratamientos garantizados. Señora Sánchez, San Nicolás 168, altos teléfono A-7487

CORTE MODERNO NACIONAL
SISTEMA «MENDEZ»

Método rápido y eficiente, reconocido como el más moderno para la enseñanza pública. Magníficos resultados; en poco tiempo puede hacerse experta profesora por este modernísimo sistema. Clases a domicilio y correspondencia. También por ajuste. Cursillo para las que deseen aprender a hacerse su ropa en poco tiempo. Se cortan y entallan vestidos. Academia Central. Campanario 304 esq. a Neptuno. Clases de Piano.

SEÑORA: NO LLEVE SU SOMBREro estropeado, se hace modelo por centavos, de tela y de niña. Tiño, reformo, plancho: 30 centavos. San Rafael 355 «Celestina». (Farola en la puerta).

Sistema Alemany
(MODERNO) CORTE Y COSTURA

Instituto Central: San José 257 entre Aguila y Galiano Autora y directora: Matilde Alemany Reconocido como el mejor Adoptado en Escuelas Públicas y Privadas. clases a domicilio y nocturnas. Vendemos métodos y titulamos. Confeccione sus vestidos.

IMPORTANTE DESCUBRIMIENTO del preciso «Indicador» de la concepción y del alumbramiento etc. basado en las investigaciones y estudios científicos de ilustres médicos. Señora, señorita, de sumo interés para Vd. conocer sus días de concepción y estirilidad durante el mes, consulte este científico y único indicador regulador. Escriba clara dirección al apartado 483 Habana, recibirá interesante información. Del interior, correo ingualmente.

VELLOS

Extirpación definitiva de los vellos de la cara, muslos, piernas, etc. Tratamiento garantizado. Seis años de éxitos en Cuba. Sra. Alexander, calle Tercera número 405 entre Dos y Cuatro, Vedado.

ENSEÑANZAS

75 PROFESORAS · PROFESORES

¡REARN GOOD ENGLISH!

Si quiere aprender o perfeccionar su inglés, en condiciones ventajosas, llame al Mr. Alan Kelso, profesor de idiomas. Telf. I-4056

PROFESORA DE TRABAJO MAnual ogrece sus servicios a colegio o academia nocturna. Costura, tejido, etc Tiene referencias. Informes: Anuncios Clasificados DIARIO DE LA MARINA G. M.

PROFESOR GRADUADO EN LA NORmal Central de Madrid, clases a docilio. Elementales y Superiores; Taquigrafía Pittman, mecanografía al tacto etc Novísima didáctica Dr. Pedrós, Telf. M-8893

PROFESORA DE INSTRUCCION, clases a domicilio y en su casa; prepara para exámenes, Institutos Normales etc| Ortografía y aritmética práctica. Telf A-4328 Trocadero 205.

PROFESOR PARTICULAR DA CLAses a domicilio por la noche de enseñanza primaria, preparatoria, bachillerato, parte letras, idiomas. También asignaturas nuevo plan. elf. M-3376 señor Santos, habitación Nro. 31. Llamar entre 11 y 12.

APRENDA A HABLAR INGLES EN corto tiempo profesora competente tiene horas disponibles. Método práctico y rápido de conversación. Precios módicos. Telf FO-1360

CLASES DE INGLES POR INGLEsa de Londres, fina, y de esmerada educación. A particulares o colegios. S. H. M-7730

PROFESORA DE 1a Y 2a ENSEÑANza se ofrece para dar clases en su casa y a domicilio. Precios módicos. Telf. F-2646

ENSEÑANZAS

75 PROFESORAS - PROFESORES

INGLES, TAQUIGRAFIA, (INGLESA y española) Teneduría, Cálculo Mercantil, Aritmética, Algebra, Ortografía y Mecanografía, $5.00 mensuales a domicilio $3.00 en su casa Estrella 166 altos, Profesor Heitzman, teléfono A5-1822

DOCTORA EN PEDAGOGIA CON muchos años de ejercicio la clases a domicilio de instrucción Primaria. Preparatoria para ingreso en la segunda enseñanza y Matemáticas de Segunda Enseñanza Telf U-5085

OBSEQUIO DE LA
ACADEMIA DE COMERCIO

Luis B. Corrales. Establecida en 1889. Enviando $0.15 en sellos recibirán mi Aritmética Mercantil, y por $0.30 más, mi «Ortografía en el Bolsillo», acabada de publicar. Enseñamos Teneduría de Libros. Taquigrafía e Inglés. La Mecanografía $1.00 mensual. Nuestros Títulos los más solicitados. Lealtad 567 entre Salud y Dragones. Telf. A5-1632.

PROFESORA FRANCESA DA CLAses de francés a domicilio. Conversación francesa. Inglés (fonética), prepara para los exámenes. Precio especial para clases colectivas. FO-2130. de 7 a 9 p. m.

MISS CHRISTIAN TIENE HORA disponible para dar clases inglés, francés. Especialidad en conversación, señoras, señoritas exclusivamente. Prepara alumnas exámenes. Linea 852 esquina 4, F-5960

DRA. EN PEDAGOGIA SOLICITA clases en colegio privado o a particular Telf. U-1959

CLASES MATEMATICAS. ARITMEtica, Algebra, Geometría, Trigonometría, ingreso Instituto, Escuelas Comercio, Cadetes, Ingeniería. Optometría, ingreso a la nueva convocatoría Escuelas Navales. San Rafael 1,005, primer piso. elf. U-1985.

TAQUIGRAFIAS GREGG Y PITMAN (inglés español), mecanografía, gramática, ortografía, aritmética, teneduria, álgebra, geometría, trigonometría preparatorias todas, bachillerato, Instituto Universidad. Una o todas a domicilio $5.00 Trujillo U-2611

INGLES. —TENGO DISPONIBLES 2 horas en Septiembre Profesor americano con títulos de dos Universidades. Ex-Catedrático Instituto Militar Actualmente Profesor del Inglés del Colegio Médico de Habana. Duncan Thomas San Rafael 213, altos. M-2645 Departamento 2.

PROFESORA INGLESA FRANCESA, da clases también a domicilio. Informes: señora Jeanne R. Karas-Oser, Avenida de la Paz 3, Almendares.

PROFESOR Y PROFESORA DE SEgunda enseñanza preparan eficientemente para exámenes en los Institutos. Matemáticas e Inglés incluyendo 1o y 2o Curso. Telf F-5133

INGLES Y FRANCES POR PROFEsoras de respectivas nacionalidades. Referencias de alumnos sobresalientes en el Instituto y Universidad. Teléfono A-8274 y F-7392.

CLASES DE FRANCES

Por profesor francés, Monsieur Robert Rest, calle H, número 510 entre 21 y 23. Vedado. Oígalo los domingos, de 7 a 8 p. m. CMCD 630 kilociclos. Precios convencionales.

PROFESORA FRANCESA DIPLOMAda y con inmejorables referencias, da clases de francés en su casa o a domicilio Telf. A-6722 o I-5606

ESTUDIE POR CORREO

La academia «Rabiña», en Neptuno 414, esq. a Manrique, altos M-7849, tiene organizado clases por correspondencia desde hace años habiendo prestado gran beneficio a aquéllos que tienen deseo de prosperar. Estudie las asignaturas siguientes: Taquigrafía; Mecanografía; Teneduría; Cálculos Mercantiles; Gramática; Ortografía; Procurador; Química industrial, Inglés; Francés, etc. Informes: **Academia «Rabiña». Neptuno 414. esq. a Manrique. Telf. M-7849.**

PROFESORA DE INSTRUCCION, INglés, taquigrafía en ambos idiomas. Prepara para exámenes. Clases a domicilio F-2651.

ESTUDIOS BAILES MODERNOS

Tomasín, Positivamente enseño con práctica son, pasodoble, vals, blue, son, tanto. Clases todos los días de 9 a.m. a 11 p.m. Clases a domicilio. San Nicolás 1008 (moderno) entre Gloria y Misión, 2 cuadras de Monte.

INGLES
HAVANA BUSINESS ACADEMY

Desde lo más elemental hasta lo más adelantado enseñamos en nuestros 40 cursos diarios Sistema seguro rápido e interesante al alcance de todos. Profesorado Americano.
HAVANA BUSINESS ACADEMY
Línea 357, teléfono F-3043 Sucursal Neptuno y Amistad. Telf. A-6033

PROFESOR EXTRANJERO, 20 años práctica local enseña inglés francés, italiano. Referencias inmejorables de las mejores familias de la Habana Telf. FO-2508

SE NECESITAN EN TODAS MAS IMportantes ciudades incluyendo Habana, agente de matrícula para famosa institución norteamericana enseñanza (Tutorial System) Universitaria, contabilidad, prefiriéndose conozcan inglés. Escriban con referencias a Residencial Manager Mr. León. Libertad 35, Camagüey.

76 COLEGIOS

COLEGIO ACADEMIA
"BRAVO"

Autorizado para expedir certificados de 7o. y 8o. grados. Profesores especializados para cada grado en la enseñanza primaria y superior. También ingreso en los Institutos, Normales, Comercio, Ingenieros, Cadetes, Mecanografía, Taquigrafía, Teneduría, ómnibus a domicilio.
Correspondencia. Idiomas. Servicio de
NEPTUNO Y LUCENA
TELEFONO U-2627

"SAN ELOY"

Colegio y Academia. Fundado en 1907. Primera y Segunda Enseñanza; Preparatoria; Bachillerato; Comercio; Idiomas; Cultura Física. Cursos preparatorios especiales. Admitimos pupilos y medios pupilos y externos. Quinta Menocal, Samá 31. Marianao Telf. FO-7462. Pida Prospectos.

ENSEÑANZAS

76 COLEGIOS

CABALLERO
ESCUELA SUPERIOR PRIVADA

Para cursar del 1o. hasta el ... grados, expidiendo Certificados ... ingresar en la Segunda Enseñanza ... sufrir examen. Con casa, playa y ... cina en la Playa de Santa Fe ... expansión de su alumnano. Admite ... mitado número de pupilos y medio ... pilos. Cuotas moderadas. La ma... cula para el próximo curso se a... el lunes 21 del actual. Las clases ... menzarán el 5 de septiembre ... mo] Telf. U-2832. San Rafael 77... tos.

Escolapios de Guanabacoa

Colegio de primer orden.—Establecido en 1857. —Comercio, Bachillerato, Primera Enseñanza y Preparatoria. Ricos museos.—Magnífica oficina ... caria para práctica comercial.—P... fesorado de alta competencia.—D... torios con cuarto separado para c... alumno.— Excelente alimentación... Purísima agua potable de manantial... dentro del mismo colegio.—Ambiente campestre.—Sports de todas clases. Se remite gratis interesante prospecto ilustrado; pídase por correo al Rector Escolapios de Guanabacoa. Habana al Telf. X-0-1503.

HAVANA BUSINESS
COLLEGE

Primera Enseñanza en Inglés. M... dernos métodos pedagógicos. Clases ... pocos alumnos. Autorizados para exp... der certificados de 8o. grado para ... greso en Instituto, Normales, etc. ... merada enseñanza del español. Ren... L. Mathiot. Director. Linea 357... Vedado F-3043.

COLEGIO PARA NIÑAS CATOLICAS «Nazareth College & Academy» ... zareth. Kentucky, E. U. A. 128 a... de fundado. Aprobado por el Gobierno Americano para estudiantes cubanos. $700.00 al año, con todos gastos incluídos. Pida catálogo o vea a nuestro Agente en Cuba: L. MacLean Beers Plaza de la Catedral 54 M-7730.

COLEGIOS AMERICANOS

Al alcance de todas las fortunas. Catálogo e información gratis. Profesor Richardson, American School Bureau, Manzana de Gómez nro. 514. Telf. A-9798.

COLEGIO
Santa Teresa

INGRESO AL BACHILLERATO
Enseñanza en inglés y español ... mer Grado, $3.00. Segundo $4.00. Tercero y Cuarto $5.00. Quinto y Sexto $6.00. Séptimo y Octavo $7.00. Autorizado para expedir certificados Octavo Grado para ingresar en Normales, Institutos, Hogar, etc. Taquigrafía, Mecanografía, Ortografía, Inglés, Correspondencia Comercial, Corte y Costura y Labores. Clases piano. Pida prospecto Calle 23 No. 1.511 entre 24 y 26. Vedado. Teléfono F-5096.

77 ACADEMIAS

HAVANA BUSINESS
ACADEMY

Profesores y sistemas procedentes de los mejores Business Schools de los Estados Unidos. Elevados standards de enseñanza comercial en inglés y español. **Todos los graduados en nuestro curso secretarial han encontrado empleo bien remunerado. Taquigrafías Pitman y Gregg. Omnibus.** Línea 357. F-3043 y Neptuno esquina a Amistad A-6033.

ACADEMIA DE IDIOMAS ROBERT Malecón 153 Telf. M-2124. ¿Desea usted aprender inglés? Compre el método Robert. Se recomienda por sí solo. Distinción. Eficiencia. Garantía. Cuarta edición: $2.00.

Corte y Costura
ACADEMIA «SANTA TERESA»

Calle 23 No. 1511 (Vedado entre 24 y 26 F-5096. Hágase profesora en tres meses. Desde la primera clase usted podrá cortar sus vestidos por figurín. También clases por correspondencia. Pidan la primera lección, incluyendo 3 centavos para franqueo. Expedimos títulos

Academia Rabiña

NEPTUNO 414 (ALTOS) ESQUINA A MANRIQUE. TLF. M-7849. INGRESO A LA ESCUELA DE CIENCIAS COMERCIALES DE LA UNIVERSIDAD

Clases individuales, Francés, Inglés y Teneduría, Taquigrafía «Pitman» y «Gregg», Mecanografía, Correspondencia y Aritmética Comercial. TAMBIEN CLASES POR CORRESPONDENCIA. Ingreso en Escuelas de Ingenieros, Arquitectos, y Comercio. Servicio de ómnibus y de internos. Pida prospectos. Expedimos títulos proveemos de empleo a nuestros graduados.

INTERES GENERAL

INDUSTRIA DE CONFITURAS

caramelos etc. funcionando, ofrece en la misma local apropiado para instalar fabricación de chocolates y turrones. Oiremos proposiciones sólo a personas interesadas personalmente. Sr. A. Jiménez, Cuba 316 esq. a Obrapía. Departamento 24. Teléfono M-2595. De tres a cinco de la tarde.

RECETAS DE OCULISTAS. DESPAcho de recetas de oculistas sin comisión al precio más bajo de la Habana. Optica Gasel Prado 609

EXPERTO MERCADO ESPAÑOL interesarian productos cubanos conserva langosta cueros representaciones y comisiones en general. Conociendo Francia, Inglaterra Europa ... teresarian anteriores asuntos y ... tas naturales. Dirigirse antes 5 de Septiembre Guillermo C. Puig Estrella 460 M-8840. Habana, después en Madrid España Zurbano 59

JARDINEROS. VENDO MUCHA TIErra colorada. Calle 19 entre 18 y 20 Vedado.

FOLLETIN 48

LA ETAPA

Por PAUL BOURGET

Traducción de
F. SARMIENTO

lanzando este grito: «¿Quien me librará de él?» En esta verdadera fiebre de la conciencia que es una gran tentación, la duda sobre si mismo es el primer estadio del ataque. Tener miedo de cometer una falta, es ya reconocer su posibilidad. El hombre absolutamente probo no teme ser inducido a robar. Entre él y el acto hay un abismo infranqueable. El terror de Julia Monnerón ante la idea sola de lo que acababa de proponerle Rumesnil, era ya un desfallecimiento de su moralidad. Sentirse débil, es ya serlo. La joven permaneció allí largo tiempo, casi una hora, sufriendo ese hipnotismo que el amante ejerce, aun a distancia, sobre la querida cuyo cuerpo ha poseído por la energía de su deseo. A pesar de que durante la escena de la calle d-Estrées tuvo el valor de esquivar las caricias del joven, no por eso dejaba de llevar en sus venas el veneno de la voluptuosidad compartida que la ponía en manos del seductor, a pesar de sus resistencias. Cuando el joven reanudase aquella conversación, pues no podía dudar de que la reanudaría, ¿se sentiría tan desalentada como ahora que le causaba tanto horror entregarse a una operación clandestina? «Me opondré, repetía, quiero oponerme. Pero si estaba realmente segura de su firmeza ¿habría tenido desde este momento esa angustia de no poder querer que conocía bien? Esa angustia la había sufrido muchas veces al tener sus primeras citas con el joven, cuando hacía interior juramento de no permitir que le estrechase la mano, que le basase ni que le hablase de cierta manera. Y cada vez su voluntad había cedido. ¿Cedería también ahora? «No», se repetía a sí misma; y como si el solo pensamiento del Rumesnil tocase y paralizase este centro vital en que el organismo se apoya para una reacción, se le estrechaba el corazón a la simple hipótesis de esa lucha... Esta extraña sensación, casi animal, de un yugo que agobiaba su personalidad, le pareció un instante tan insoportable, físicamente, que se levantó de un salto como movida por un resorte y se puso a andar muy de prisa hacia su casa. Hacía mil esfuerzos por alejar la obsesión de que era objeto, mientras que las frases obscuras y vagas del seductor se destacaban, a pesar suyo, como imágenes más definidas, contra las cuales se indignaba siempre. Este es el segundo estadio de la tentación, aquel en que el alma se amolda al acto que tiene el firme propósito de no cometer, representándosele con una claridad cada vez más precisa. En el instante en que Julia decía no a esa imagen, la veía de una manera casi concreta, y al verla, se adaptaba mentalmente como a una verdadera realidad... Sí, se veía en un coche con Rumesnil, marchando hacia una casa cuyas señas habría dado al cochero; quizá una de las que estaba viendo en aquel momento. Iría cubierta con un manto, y la cara bien tapada con espeso velo. El le hablaría en el coche para infundirle valor... Bajaría sin duda antes de llegar a la casa, para que el cochero no pudiese servir nunca de testigo contra ellos, porque la ley prohibe semejantes prácticas criminales... En su imaginación veía, en fin, todos los preparativos que requieren semejantes actos, y se estremecía de pies a cabeza. ¿Qué sería, pues, la realidad? ¿En qué consistiría esa obra de muerte? Lo ignoraba... ¡Ah, siempre lo ignoraría! ¡jamás iría a una casa semejante!... La alucinación era tan fuerte que la joven se sorprendió pronunciando en voz alta estas palabras: «¡Jamás! ¡jamás!...» con gestos que hicieron volver la cara a algunos transeuntes. Uno de esos paseantes del Barrio Latino que,, hacia la noche, esperan en acecho a las jóvenes en las calles, se quedó tan sorprendido por sus maneras, que la siguió y la habló... El estremecimiento que sintió Julia al acercársele este desconocido, le hizo darse cuenta de su verdadera situación actual, y logró por lo menos ser dueña de sí misma al entrar en su casa, donde tuvo la suerte de no encontrarse con Juan, como temía. La única persona que estaba en casa era su madre, que la recibió con estas amables palabras:

—¿De dónde vienes con ese aire tan espantado? ¿Te parece bien volver tan tarde a casa? Son las seis, y Paulina me ha dicho que habías salido a las dos...

—He estado ocupada... contestó Julia con la cara ceñuda que solía poner cuando le hacían preguntas que la incomodaban, y entró en su cuarto sin querer añadir una mentira en palabras a la mentira en acción, que representaba el cartapacio que había llevado al salir, como cuando solía ir a la biblioteca. El tono agresivo de su madre y la indiferencia con que la dejó ir a su cuarto sin insistir en saber en qué habia pasado la tarde no eran a propósito para calmar la melancolía de la joven. ¿Qué apoyo podía esperar de su madre? Ninguno. Antonio había dicho la verdad en su explicación fratricida de la otra noche: esta madre había favorecido la intimidad entre su hijo y Rumesnil, al recibir a este con todas las zalamerías de que era capaz, alejándose durante sus visitas, sin sospechar el peligro sino más bien provocándole con la esperanza interesada de que el joven noble acabaría por hacer una petición de matrimonio.

No había sabido prever la aventura a que exponía a su hija. No sabía ver la crisis moral que pasaba su hija. Julia tuvo algunos instantes de amargura desesperada en ese cuarto donde había soñado tanto.

Allí estaba con la cabeza entre las manos, los codos apoyados sobre la mesa llena de libros intiles y de programas de su examen. Y he aquí que en vez del «¡jamás, jamás! de antes, decía ahora: «¿Por qué no»... que era el signo del progreso de la tentación. ¡Qué fugitivo se presenta en su primera aparición ese «¿Por qué no?» y qué poco ocupa el pensamiento; pero después, qué decidido y apremiante vuelve! Respecto del alma, es como la astuta emboscada del cazador que acecha su presa. A las preguntas hechas ante la conciencia, ésta consiente al fin en contestar discutiéndolas. No sin una razón secreta han dado los teólogos al príncipe de las tinieblas un nombre tomado de un verbo griego en el que entra una idea de discusión. Haber trabado con el diabólico tentador esta controversia culpable en la que se convierte en problema lo que antes era horror es estar medio vencido.

—¡Cuánto mejor hubiera sido que no me hubiese dado a luz, si era para verme en este estado¡... se decía Julia profiriendo contra la vida una acusación en la que iba envuelta una excusa por la obra de muerte que no rechazaba ya con la misma violencia. La joven miraba sus papeles, la biblioteca, la odiosa decoración de ese cuarto, estrecho como había sido su destino, hasta el momento en que había introducido emociones prohibidas que no podía sentir. La aversión que acababa de experimentar por su madre comprendía a las demás personas de la familia. La perspectiva de sentarse a la mesa otra vez en frente de esa madre inicua e ignorante, de ese padre cegado, de un hermano abominable y de otro inhumano de severidad,— de esta suerte juzgaba a Juan, la atormentaba tanto que, para no acudir, empleó el procedimiento habitual de los últimos meses cuando sentía, como esa noche, una necesidad animal de silencio alrededor de su desgracia. Y sacudiendo su entorpecimiento, se levantó para cerrar las ventanas, preparar su cama y acostarse, después de prevenir a la criada a través de la puerta cerrada con cerrojo, que tenia una fuerte jaqueca y no podía ir a cenar. Y a obscuras, sin oír más ruido que el que hacían en el comedor, mil pensamientos funestos se apoderaban de ella poco a poco. La tentación se desencadenaba ahora con toda su pujanza. Las palabras de Rumesnil la asaltaban en su insinuante equívoco y se las repetía como en el banco del boulevard de los Inválidos: «No conviene que sean temores... No debes de ser madre... Yo Alguna persona de confianza... yo te sacaré del apuro...» Ahora ya no se indignaba. Y analizando el sentido quirúrgico de esas palabras, pronunciaba con alegría maliciosa el término repugnante cuyo sinónimo ambiguo era: el aborto. Era un aborto lo que él se había atrevido a proponerle... ¿Y qué acababa de desear ella misma?

No haber nacido jamás. ¿Por qué cobardía, al pensar eso y al sentir...

M.E.C.D. 2016

AÑO CVII

INTERES GENERAL

CIEN CARTAS Y CIEN SOBRES, impresos, $1.00; cien tarjetas visita o comerciales, 50 centavos; 300, $1.00; sellos gomígrafos, relieves, fotograbados. Imprenta O-Reilly 315, esquina Habana.

ME HAGO CARGO DEMANDAS, DIvorcios rápidos, matrimonio notarial, cartas de ciudadanía, pasaportes declaratoria de herederos, etc. Véame anticipo gastos. Bufete: Alberto Cuervo. Edificio Metropolitana 342. M-2808 O-Reilly y Aguacate.

PLANTAS Y FLORES

SE VENDEN PLANTAS INJERTADAS

Naranjas, limones, aguacates y mangos injertados, con sus frutos ya en producción se venden a precios sin competencia y de situación. Río Cristal. Carretera Vento. Kim. 10 Visítenos y se convencerá de nuestra calidad. No compre a vendedores ambulantes, pierde su tiempo y su dinero. Siempre ahora en tiempo de agua Acuérdese que lo que más vale en Cuba es la tierra. Cultívela. E. Berenguer. Carretera Vento Kilm. 10 Teléfono I-6023. **Visítenos aunque no compre.**

ALQUILERES

79 HOTELES

HOTEL «MICHALET»

Residencia para familias, frescas y modernas habitaciones con balcón a la calle. Esmerado servicio. Magnífica comida. Moralidad absoluta. Matrimonios desde $35.00. Una persona desde $18.00. Villegas 216 entre Obispo y Obrapía.

HOTEL BIARRITZ

RESIDENCIAL

El más confortable, céntrico y lujoso de la ciudad. Amplias y frescas habitaciones, todas baño privado completo y closet. Nunca falta agua fría y caliente. Elevador día y noche. Exquisitas comidas en su elegante Roof-Garden, 4o. piso. Estricta moralidad. Prado No. 519 frente al Capitolio.

HOTEL "FLORIDA"

Situado en el centro de los negocios. Precios especiales para el verano de habitaciones con baños completos y teléfonos. Visite nuestro famoso Restaurant, favorito de todos los hombres de negocios. Pídanos precios. Teléfono A-1131.

HOTEL COLONIAL

SAN MIGUEL 254

Esquina a Galiano. Habitaciones y apartamentos con baño privado y muebles modernos. Magnífico comedor con carta. Elevador día y noche. Precios especiales para huéspedes por mensualidades. Confort y moralidad. Teléfono A-6258.

PRADO 104

Casa para familias excelente comida estricta moralidad. Habitaciones con baño y comdias. Matrimonios desde $55.00 mensuales. Habitaciones con baño privado desde $25.00 mensuales. Teléfono A-7488.

HOTEL RENO

80 Habitaciones con baño privado. El mejor hotel residencial. Esmerado servicio; **excelente comida.** Precios económicos e inalterables, agua caliente, elevador. Aguila 558 casi esquina a Barcelona Habana.

HOTEL PROVIDENCIA

Obrapía No. 519 entre Bernaza y Villegas. Habitaciones por meses y por días con comida y sin comida. Matrimonios desde $39.00 mensuales, diario desde $1.00 por persona, casa y comida. Habitación sólo desde $15 mensuales para 2 personas con 2 camas desde $18.00 mensuales con servicio hotel.

HOTEL "CANADA"

Villegas y Tejadillo habitaciones balcón, frescas, comida de primera, muebles, limpieza, elevador, orden completo, ambiente familiar. Matrimonio $38.00 restaurant planta baja. Teléfono A-0400.

HOTEL ALAMAC SITUADO EN EL corazón de la ciudad habitaciones modernas, excelentes comidas, esmerado servicio, elevador día y noche, precios especiales a huéspedes fijos. Galiano 308 A-8002

HOTEL "PALACIO CUETO"

Muralla e Inquisidor M-2674, habitaciones y departamentos, agua fría y caliente, hermosa vista frente al parque, tres excelentes comidas, muebles, limpieza, elevador, ambiente familiar, precios módicos.

HOTEL "VEDADO"

CALLE 19 ESQUINA A M

Residencia excelente, que reúne excepcionales condiciones para vivir con toda comodidad. Frecuente y fácil comunicación con la ciudad y repartos. Esmerado servicio, comida criolla, española y americana. Telf. F-6631.

HOTEL "HARDING"

Crespo 67, a 2 cuadras del Prado y Malecón. Cerca del mar. A-6735. Hotel absolutamente moral y comidas excelentes, 2 personas desde $46 una desde $29, con almuerzo, comida y desayuno. Elevador da y noche, agua caliente y fría.

THE SAVOY

F y Quince. —Vedado

Telf: F-6616

Situado en un lugar alto del Vedado, con fácil y frecuente comunicación con la ciudad y repartos Rodeado de jardines, con 600 metros de hermosos portales. Las habitaciones tienen ventilación directa teléfono, baño privado, con agua fría y caliente. Precios moderados, incluyendo tres excelntes comidas. El servicio en mesas separadas, para cada familia.

HOTEL WASHINGTON

Virtudes 6 entre Paseo del Prado y Zulueta, en lo mjs céntrico de lo ciudad, buenas y frescas habitaciones excelente comida precios económicos, especialmente para familias estables Telf M-2613.

HOTEL «MIRAMAR». TENEMOS amplias y frescas habitaciones con baño privado, desde $50.00 para dos personas. Sin baño desde 40.00. Excelente comida. Prado 2 esq. Malecón A5-3692.

CAMPOMIR. —EMPEDRADO 517 ESquina Monserrate. Dos cuadras Parque Central. Acabado reconstruir. Amplios y frescos apartamentos, balcones, baños, lavamanos, con o sin muebles, comidas sanas y excelentes. Económico y moral. M-3274

ALQUILERES

79 HOTELES

HOTEL «VANDERBILT»

Neptuno 1223. Situado en lo mejor de la Loma de la Universidad, lujosas, amplias y confortables habitaciones; baño privado; agua abundante fría y caliente. Atención esmerada. Neptuno 1223. Conviene para los que tengan que vivir cerca el Hospital Calixto García.

SU CASA

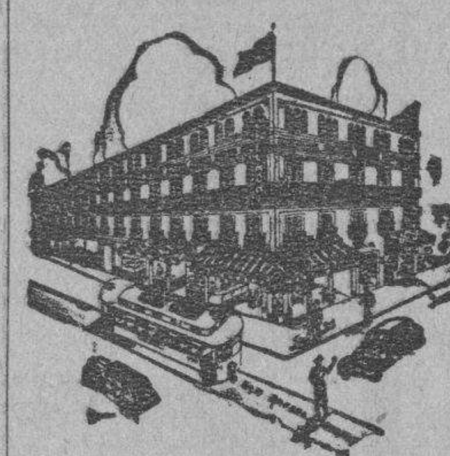

Y la de su familia. El lujosísimo hotel Belmont, el más céntrico de la ciudad. San Rafael e Industria Con tres excelentes comidas: $45.00 matrimonio. Una persona: $30.00.

"TROTCHA"

En lugar más céntrico del Vedado Amplias y frescas habitaciores, con o sin comida, a una cuadra de los baños de mar, tranvías y ómnibus Calzada y Dos, Vedado. Telf. F-2383

HOTEL PRADO

Prado 351 esquina Virtudes entrada por Virtudes habitaciones acera brisa y sombra, balcón calle. buena comida, agua caliente. ascensor noche-día, estables: 35, 40 y 45 pesos por 2 personas al mes viajeros un peso con comida Telf M-7660

Hotel Roosevelt

AMISTAD Y SAN MIGUEL

$55.00 Matrimonios con tres excelentes comidas mensuales.

Apartamentos para familias, todos con baño privado. Elevadores día y noche

HOTEL REGINA

Industria 410, frente al Capitolio, M-5955. Deseamos hacer saber a todos que debido a la situación actual, de reajuste, ofrecemos un servicio nuevo de hotel a unos precios inigualables. Una persona con comida, desde $45.00. Dos personas con comida, desde $65.00. Excelente comida. Absoluta moralidad. Lujo y limpieza.

HOTEL "IDEAL ROOM"

PRADO 509 (POR PASAJE)

Hay habitaciones disponibles, balcón, baño, agua caliente y fría, frente al Capitolio. Nunca falta el agua. fría y caliente. Precios con comida para matrimonio, desde 35 a 45 Tome informes de esta gran casa. visítela aunque sea por curiosidad, por adentro la mejor. Se exigen referencias de moralidad y pagos. Prado 509 (por pasaje) 93-B.

HOTEL "ANDINO"

San Lázaro 1218, esquina a M, U-2553. Unico en su clase. Moderno, céntrico, amplio, fresco, saludable, frente Universidad. Conviene para los que necesitan vivir cerca de los hospitales Calixto García o Mercedes. Habitaciones con baño privado, balcón, hermosa vista, con tres excelentes comidas. 45 pesos. matrimonio. Una persona desde 28 pesos. Clientela escogida. Pensión completa para huéspedes del interior. Precios sin competencia. Esmerado servicio en mesas separadas.

80 CASAS DE HUESPEDES

SE ALQUILA UNA HERMOSA HAtación con vista a la calle, agua corriente y toda asistencia en San Miguel 206 altos.

CASA DE HUESPEDES «LA GRAN Vía» Zulueta Nro 422. Alquilamos habitaciones con balcón a la calle, agua abundante, buena comida, precios módicos.

CASA HUESPEDES RESIDENCIA familiar espléndida habitación matrimonio,baño anexo abundante agua, comida inmejorable. Estricta moralidad y orden, muebles. Precios situación. Amistad 208, casi esquina a Neptuno vea y convénzase.

PRADO 104

Casa para familias excelente comida estricta moralidad. Habitaciones con baño y comidas. Matrimonios desde $55.00 mensuales. Habitaciones con baño privado desde $25.00 mensuales. Telf. A-7488

SE ALQUILAN

Hermosas habitaciones a hombres solos o matrimonios sin niños. Con o sin muebles. Casa moderna, acabada de reedificar. Dragones Nro. 307 una cuadra de Galiano Telf. A-8288

MANSION ELSA

Lujosa residencia para familias con todo el confort, acabada de fabricar. Mucho fresco, lujosos baños, agua fría y caliente a todas horas. Exquisita comida. Apartamentos de una, dos y tres habitaciones. Precios moderados. Calzada 359, entre G y H, Vedado. Telf. F-4786. Habana.

CASA DE HUESPEDES GALIANO 455, altos, «Metropol» habitación espléndida, baño al lado, otra en la azotea, agua caliente abundante, lavabos comida variada, moral, absoluta Telf. M-7380

CASA DE HUESPEDES NUEVA DUEña magníficos apartamentos y habitaciones agua fría y caliente, esmerado servicio, comida primera, admitimos abonados, moral. Precios módicos. Galiano 463 entre San José y Barcelona M-8895

TELMA RESIDENCIAL

Villegas 466 (entre Muralla y Sol) «La Vivienda Ideal». Fresca, céntrica, moral, agua fría y caliente siempre. Habitación amueblada y comida a la carta dos personas $45. A-9985.

LA MATANCERA. — CASA HUESPEdes, la más céntrica de la Habana. absoluta moralidad, mucha agua fría y caliente. mucho fresco. Mucha buena comida y precios muy redudidos. Reina 219, esquina a Manrique. Telf. A-0238

81 CASAS DE COMIDAS

PRADO 22 CASA HUESPEDES SERvimos comida a domicilio desde 40 cts. por persona, dos 60 cts. Comida variada.

ALQUILERES

81 CASAS de COMIDAS

CASA PARTICULAR DE COMIDAS. Se sirve a domicilio, comida criolla y española, precio módico, 1 persona, 40 cts., dos, 60 cts.; tres, 75 cts. cuatro, $1.00. No importa distancia. Servicio rápida a domicilio y variedad; llame al teléfono F1-7251 preguntar por Lorenza Merry 18 Nro 215 C entre 15 y 17 Vedado.

U-2690 SERVIMOS CANTINAS, MOdicos precios postre diario y cuatro platos, servicio esmerado, pago adelantado por servicio para uno pueden comer 4. Platos especiales. Pocito 410 bajos U-2690

SERVIMOS CANTINAS A DOMICIlio. Servicio rápido. Comida de casa particular con postre por la tarde, pollo los domingos. Una persona: 30 cts. Dos: 50 cts. Tres: 75 cts. Pruebe y quedará encantado. San Miguel número 569, entre Gervasio y Belascoaín. Telf. U-3418.

SERVIMOS CANTINAS A DOMICIlio uno, 40 cts.; dos, 60 cts. artículos de primera clase Hora fija Suárez 12 café Ten Cent. Hablen con el cocinero.

82 APARTAMENTOS

SE ALQUILA EMPEDRADO ESQUInaa Villegas apartamento moderno de entrada sala, cuarto, baño en colores, cocina todo nuevo. Llave en la misma. Informan F-6784

AVISO

Soledad 360, Neptuno y San Miguel. Hermosos apartamentos desde $15.00, abundante agua a todas horas, mucha limpieza, mucho fresco, absoluta moralidad, casa nueva. Vea al administrador.

AGUACATE 477, APARTAMENTO propio para matrimonio, sala, cuarto, baño completo cocina de gas agua fría y caliente. informan en lo la misma.

25 Y BAÑOS SE ALQUILA UN apartamento de portal, sala, comedor, 3 cuartos, baño cocina y servicio de criados. Informa el conserje.

SE ALQUILA UN APARTAMENTO amplio. fresco y ventilado entrada independiente, propio para oficina o profesional Escobar 108 bajos.

SE ALQUILA APARTAMENTO CON dos habitaciones independientes, para vivir cómodos, hay agua luz y teléfono día y noche, vale $15. Pregunte por Blanco. Aguila 759 Monte y Corrales.

FRESCO Y CLARO APARTAMENTO sala, habitación, cocina y baño, rodeado bonito y espacioso jardín $13 A entre 10 y 12 Almendares. Llave apartamento 8. Informes F-3035

FAMILIA RESPETABLE ALQUILA apartamento en 2o piso independiente con su baño, terraza, vista a calle moderno y ventilado. Propio para persona de gusto. Capacidad para 4 estudiantes. San Francisco 57, altos entre Jovellar y Vapor.

EDIFICIO MONTES, LINEA Y D. EN lo mejor del Vedado, se alquila un departamento de recibidor, comedor, sala, tres cuartos, cuartos de criados y demás servicios. Todas las piezas dan a la calle. Precio $55.00. Teléfono F-5685.

«EDIFICIO ARCOS», SE ALQUILA un apartamento al frente grande y otro pequeño al fondo, informa el conserje del mismo F entre 19 y 21 Vedado.

SE ALQUILA UN APARTAMENTO nuevo en San Rafael Nro. 807, informan en la misma el encargado.

APARTAMENTO AMUEBLARO. —SE alquila en Edificio Chibás G y 25 Vedado, sala, comedor, 2 cuartos y baño intercalado, cocina. cuarto y baño de criados. Frigidaire. Informes vea o llame al edificio a Manolo, teléfono F-2743

EDIFICIO «ARBOS» OQUENDO

308 entre San Rafael y San Miguel. Alquilo apartamentos frescos e independientes. Informan en la misma.

SE ALQUILAN LSO HERMOSOS apartamentos (casas) acabados de construir en 21 entre 14 y 16 Vedado. Tres cuartos terraza, closets, baño color de lujo. Informan en la misma.

APARTAMENTO MODERNO, VENTIlado agua abundante dos habitaciones baño completo cocina calentador gas, edificio Fraternidad Monte 305 moderno lado del Ten Cent Matrimonio sin niños $28.00.

«EDIFICIO HEROS» BELASCOAIN

358 entre San Rafael y San José se alquilan hermosos apartamentos, acabados de fabricar de 3 a 5 p. m.

EN CASA PARTICULAR ALQUILO apartamento con vista al mar, y Línea baño con todo servicio se toman referencias también un garage. Teléfono F1-6392 Línea 6 O y N

BAÑOS Y 29

Muy atractivo apartamento moderno, planta baja dos habitaciones y demás comodidades, cuarto criados, agua abundante, hay garage. Informa el encargado.

EDIFICIO URSULINAS

EGIDO ESQUINA A SOL

Casa de apartamentos modernos, propios para matrimonios o reducida familia, con servicios sanitarios completos; luz, agua caliente y fría; situados en lo más céntrico de la ciudad, con espléndidas vías de comunicaciones para toda la capital e interior de la República.

INFORMES EN EL MISMO

PRECIOS MODICOS

Apartamento bajo Nro. 1.

APARTAMENTOS DE LUJO. ACAbados de construir. Lo más moderno y céntrico. Ideal para matrimonio. Galiano 205, entre Virtudes y Concordia. Informan F-3317 y en el apartamento Nro. 1 del edificio.

CASAS APARTAMENTOS RECIENtemente pintados, modernos, ventilados. dos cuartos, sala, comedor, precioso baño intercalado, cocina gas, baño criados. Edificio «Padrón», Neptuno 969. Tels. U-6889 y U-5402

83 DEPARTAMENTOS

SE ALQUILA EN $25.00 UN DEPARtamento interior en el segundo piso derecha, de la casa Dragones Nro. 467, entre Lealtad y Campanario, compuesto de sala, comedor o dos cuartos y baño intercalado. La llave en el almacén de al lado. Informan Telf. A-7719

EDIFICIO "PASEO"

Paseo y 25

VEDADO

Se alquila un hermoso departamento en este edificio, compuesto de sala, comedor, tres cuartos, baño completo y cuart oy servicio de criados. Tiene garage. Informa Molina M-9659.

FAMILIA HONORABLE ALQUILA departamento de dos habitaciones lavabo agua caliente, teoléfono, balcón corrido, dos calles, asistencia si la desea. San Lázaro 319 altos esquina a San Nicolás.

SE ALQUILAN DEPARTAMENTOS claros, ventitlados, col balcón a la calle, con o sin muebles, agua fría y caliente siempre, teléfono, orden y aseo. Precios módicos. O-Reilly 209.

COMPOSTELA 559, SE ALQUILA UN magnífico departamento con frente a la calle y compuesto de dos piezas con sus servicios independientes. Informes y llave el encargado.

EN LO MEJOR DE ALMENDARES, calle 17 entre 4 y 6 se alquilan dos apartamentos acabados de fabricar, altos y ventilados. Informes Telf. FO-1150

DEPARTAMENTOO: AGUIAR 206, entre Empedrado y Tejadillo, se alquila departamento de sala, habitación y servicio. Entrada independiente a la calle. Alquiler: $20.00.

ALQUILERES

83 DEPARTAMENTOS

EDIFICIO PROVIDENCIA

Carlos III 614 esquina Oquendo, se alquila un amplio cómodo y fresco departamento con todo confort. Precio razonable. Véalo enseguida. Informa González. M-9659.

SE ALQUILA DEPARTAMENTO SAla, cuarto, comedor, cocina y servicio precio $20.00. Calle 2 No. 205 entre Línea y 11 Vedado.

$25.00 MONTE 9 ESQUINA A ZUlueta alquilo precioso departamento compuesto sala, comedor, gran cuarto, buena cocina baño, completo, agua caliente y fría balcón corrido con luz, hay teléfono.

HERMOSO DEPARTAMENTO DE esquina dos grandes frescas habitaciones, balcones y lavabo agua caliente, teléfono corta familia buena asistencia y tranquilidad. Se alquila Neptuno 401 y San Nicolás altos Filosofía.

PAULA 60, DEPARTAMENTOS DE baño, cocina y dos habitaciones, aisladas por pasillos o patios un departamento del otro a matrimonios o señoras solas, casa en reparación; no hay cartel Telf. F-2635

FAMILIA HONORABLE ALQUILA departamento de dos habitaciones de esquina, lavabos agua caliente, teléfono, balcón corrido comida si la desea San Lázaro 313 altos, esquina a San Nicolás.

EDIFICIO LARREA

AGUIAR Y EMPEDRADO

Se alquilan espléndidos departamentos para oficinas de diez pesos en adelante.

84 HABITACIONES

FAMILIA MORAL ALQUILA CON todo servicio a matrimonio hermosa habitación con balcón, lavabo y baño anexo. San Lázaro 301 esquina a Galiano

MERCADERES NRO. 313, SE ALQUIla una habitación para hombre solo, Puede verse a todas horas. Informes el encargado.

ALQUILO HABITACIONES SAN LAzaro 688 altos, del café Vista Alegre frente al parque Maceo, a personas de moralidad. Telfs. U-5235 y U-1896

PATROCINIO 160, BAJOS PROXIMO Instituto Víbora portal, sala, tres habitaciones, comedor, baño completo, cuarto y serbicios criados, cocina, garage, agua fría y caliente. Llave misma de 4 a 7. Informan M-7703, (9 a 12 y 3 a 5)

AMUEBLADAS O SIN MUEBLES HAbitaciones frescas independientes en casa moderna para personas solas o matrimonios sin niños. Agua y luz a todas horas. Amistad 276 altos casi esquina a Barcelona.

DOS HABITACIONES AMPLIAS Y frescas casa moderna, con o sin muebles, se alquilan a hombres solos o matrimonios sin niños, Cárdenas 116 primer piso.

EN RESIDENCIA FAMILIAR SE alquila habitación con baño anexo, todo corrido. Comida excelente. También amplio apartamento independiente propio para varios jóvenes que estudien, de reconocida seriedad. «I» No. 305, entre 15 y 17.

VEDADO: RESIDENCIA PARTICUlar alquila espacioso departamento de 3 habitaciones con baño privado y terraza alrededor. Todo servicio y confort, 23 No. 809 esquina a «A». Teléfono F-5798.

VEDADO: RESIDENCIA PARTICUlar alquila espaciosas habitaciones, juntas o separadas, terraza alrededor. Todo servicio y confort. 23 No. 809 esquina a «A». Telf. F-5798.

ALQUILO ESPLENDIDA HABITAción, lavabo de agua corriente, excelente comida a matrimonio o personas de moralidad. Campanario 209 altos entre Concordia y Virtudes. Hay teléfono.

SE ALQUILA EN CASA MATRIMOnio solo único inquilino habitación con derecho comedor, sala completamente independiente, agua caliente. Informes: Calle 13 No. 56. F-1782.

ALQUILO FRESQUISIMA Y AMPLIA habitación anexa al baño, siempre agua fría y caliente, hombre solo. Infanta 560, primer piso, casi esquina Zanja.

NEPTUNO 410, PRIMER PISO, ENtre San Nicolás y Manrique, casa de familia se alquilan habitaciones con o sin muebles y una sala con dos ventanas, M-3378.

SE ALQUILA HERMOSA Y FRESCA habitación, con asistencia, balcón por Neptuno, agua caliente, teléfono, comodidades. En la misma otra chica en iguales condiciones. Neptuno 401 y San Nicolás, primer pis ode «La Filosofía».

SE ALQUILA UNA ESPLENDIDA habitación con teléfono y limpieza. Precio módico. Informes: Amistad 311 entre San Rafael y San José 1er piso

SE ALQUILA UNA HABITACION CAlle 15 Nro 404 entre F y G Vedado.

EN CASA DE FAMILIA HONORAble se alquila una habitación con muebles o sin muebles, comida o sin comida. Informan Oficios 256 y 258 entre Sol y Muralla altos Tel. A-8022

SE ALQUILAN HABITACIONES, frescas y ventiladas, baños intercalados, nunca falta agua. Amistad No. 353 1er piso casi esquina a S. José.

ESPLENDIDAS HABITACIONES TOdas comodidades alquílanse toda asistencia en chalet rodeado jardines. Trato familiar, comodidad, economía. Calzada Nro 5 entre 15 y N. Entrada Vedado Telf. F-6481

RESIDENCIA FAMILIAR, AMPLIA y fresca habitación todo servicio. Comida excelente. Punto céntrico. También amplio apartamento independiente y otro en azotea completo. No se mude sin antes verlos. Consulado 112 altos.

VEDADO LINEA 901 ESQUINA 6, (casa con palmas) joven decente solicita otro igual, para compañero cuarto deliciosamente fresco. Casa familia respetable. Todo servicio. Referencias. F-5632 y F-3569

ELEGANTE CASA ALQUILA HABItaciones frescas, con todo servicio, módico precio, excelente comida. Calle 25 No. 306 entre L y M F-7085.

HABITACIONES PARA ESTUdiantes en Infanta 116 esquina a 27. Una espléndida habitación para cuatro jóvenes, con dos grandes terrazas, muy frescas y ventiladas, cómodas, otra para tres jóvenes y una para señorita.

CASA FAMILIA OBRAPIA 357 PRImer piso alquílase habitación balcón calle tao próximo agua caliente teléfono. Otra interior con baño anexo, hombre solo o matrimonio, con referencias.

SE ALQUILA ESPLENDIDA HABITAción a señoras o señoritas solas, único inquilino. Lagunas 9, piso 2o. apartamento 5.

SE ALQUILAN AMPLIAS Y FREScas habitaciones son lavabos, desde seis pesos Prado 314 esquina a Virtudes.

FAMILIA RESPETABLE ALQUILA espléndida habitación con todo servicio, se cambian referencias. Llamar Telf. F-7798

HABITACIONES Y APARTAMENTOS en Compostela 457 entre Amargura y Teniente Rey. Se alquilan cómodas y ventiladas habitaciones y apartamentos. Informan en la misma Sr. Rodríguez.

EDIFICIO «CUBA» SEIS PISOS

Empedrado Nro. 42, antiguo, 360 moderno, entre Habana y Compostela. Se alquilan amplias y ventiladas habitaciones, muy baratas. elevador, lavabos, luz toda la noche Orden y moralidad. Telf. M-5113

ALQUILERES

84 HABITACIONES

EN LO MEJOR DEL VEDADO CALzada 510 entre D y E se cede hermosa habitación con agua corriente casa fresca y tranquila, planta baja.

SE ALQUILA EN RESIDENCIA magnífica, ventilada habitación, baño privado, matrimonio sin niños. Se cambian referencias. Gertrudis 112 Villa de la Rosa.

85 NAVES-LOCALES

SE ALQUILA LOCAL APROPIADO para establecimiento o peluquería en el Vedado, calle J número 112 esquina a 9, casa moderna con servicio de agua abundante. Precio $35.00 mensuales. Puede verse a toda hora, lo enseñará e encargado del edificio Informes Telf. F-4993

NAVE EN EL CERRO

San Pedro esquina a Vista Hermosa, la que ocupa actualmente la Havana Heel Co. Espacioso local claro y ventilado de850 metros con gran patio de desahogo. Puede alquilarse con magnífico motor de petróleo de 60 H. P. que produce a un centavo el kilowatt. En la misma calle otra nave de 300 metros.

LOCAL PROPIO PARA CAFE REStaurant u otro comercio se alquila en Amistad 306 entre San Rafael y San José se admiten proposiciones. Verlo de 11 a 1 y media. Informan: Telf. F-5040 de 3 a 6.

NAVES Y LOCALES DESDE 60 HASta 500 metros, alquilo en Marina y Ensenada una cuadra de La Benéfica por Concha. Informes en la misma.

ALQUILO LOCAL PARA ESTABLEcimiento o Consultorio, en Industria No. 266 pegado a Neptuno. Puede vivir familia $60.00. Informa Ortiz. Telf. U-3979 A-7685.

23 ESQUINA 2, ALTOS, A LA BRIsa, 3 terrazas, 4 cuartos, sala, comedor, recibidor, garage, cuarto de criada, acabados de pintar. F-3199

87 HABANA

ALQUILO LEALTADr No 307 SEGUNdo piso sala, comedor, tres cuartos baño intercalado, servicio criados a familia de moralidad. Informan en la misma de 8 a 12 a.m. y de 1 a 6 Teléfonos U-1896 y U-6862

SE ALQUILA MARQUES GONZALEZ 654 bajos, sala, dos cuartos, baño y cocina. Informes encargado.

SE ALQUILAN BARATOS LOS ALtos o bajos de la moderna casa Velázquez Nro , a una cuadra de Monte con sala, comedor, tres cuartos baño intercalado y cocina de gas.

SEGUNDO PISO MODERNO BELAScoain 909, entre Figuras y Escobar, sala, saleta, 3 cuartos, baño intercalado, comedor amplio, cuarto y servicio criados, cocina y calentador gas; Informan: Belascoaín 356, altos teléfono U-5537

ALQUILO POZOS DULCES 118, ALtos, entre Desagüe y Bruzón, terraza, sala, saleta, 3 cuartos, baño intercalado, comedor, cocina, cuarto, servicio criados. Llaves en los bajos. Telf F-7972

SE ALQUILA 2o PISO CONCORDIA 153, casi esquina San Nicolás, casa muy moderna con muchas comodidades y de gusto exquisito, véala a todas horas del día.

SE ALQUILAN AMUEBLADOS BAjos frescos y claros. Sala, comedor, tres habitaciones, dos banos, cuarto y servicio criados, $60.00. San Lázaro 624, de 1 a 4 p. m.

SE ALQUILAN EN $34.00 LOS MOdernos altos de Estrella 553 entre San Carlos y Marqués González, compuestos de sala, recibidor, tres cuartos, servicio intercalado, cocina y servicios para criados. La llave e informes en Amistad 419

ALQUILO LUJOSO PISO ACABADO de fabricar agua abundante, sala, recibidor, tres cuartos, baño, comedor, cocina, cuarto y servicio criados. Llave la misma, Hospital 209 entre Jovellar y Vapor. Informan Pedroso 102, M-8799 Renta $40.

ALQUILO MODERNOS ALTOS MAlecón 353: Sala, comedor, dos habitaciones, baño completo, cocina y cuarto de criado. Informan: Monte 712. Teléfono M-3216.

PARQUE MACEO A DOS CUADRAS y una de Marina, 27 núm. 9, modernos bajos, sala, saleta, comedor al fondo, 3 cuartos, baño intercalado, cuarto y servicios criados. $30. Llave e informes núm. 2.

ALQUILO GLORIA NRO. 722, ALTOS derecha entre Carmen y Figuras, sala, comedor, 3 cuartos y abundante agua. La llave en los altos izquierda. Precio: $25. Ley Alquileres

MODERNOS BAJOS

A 20, 17 Y 14 PESOS

Alquilo a 10 minutos Parque Central con sala, comedor y 3 cuartos, baño, cocina, patio con 2 cuartos y con 1 cuarto, calle Justicia esquina a Arango una cuadra Calzada Concha. Informan bodega.

XIFRE 58 ALTOS, ENTRE EStrella y Maloja, dos cuartos sala, comedor, baño intercalado. Agua abundante, casa linda propia para hombre sólo o familia sin niños. Informan Cerro 1754. Telf. I-7048. La llave en la misma. Precio $26.

SE ALQUILAN LOS ALTOS DE Reina 467 con sala, recibidor, gabinete, siete habitaciones, dos baños intercalados, cuarto y servicio de criados, cocina de gas y amplio comedor informes en Reina 465.

ESCOBAR Y VIRTUDES EDIFICIO Menéndez, alquilo 1er piso sala, comedor, 3 habitaciones, cuarto y servicio de criados. Baño moderno Informan en la misma. Telf U-1983

PRECIOS DE SITUACION

AQUI ESTA LO QUE NECESITA

DESDE $12 EN ADELANTE

ESCOJA Y OFREZCA LO QUE PUEDA

MARINA o. 255 ESQ. A 25 Edificio Carreño, departamentos de 1, 2 y 3 habitaciones con sala, comedor, baño y cocina.

DEPARTAMENTOS DE UNA, dos y 3 piezas con baño en Amistad y San Miguel, San Bernardino 93, o 273. San Bernardino 32 o 366. San Lázaro No. 222 o No. 360. A. Ramírez No. 4 o 24.

CUBA Y TEJADILLO, ALtos, por Tejadillo. Casa de sala, saleta, comedor, 3 habitaciones, baño, cocina y cuarto y servicios criados.

AGUACATE Y EMPEDRADO altos. Amplio salón con servicios, propio para oficina o sociedad.

SAN RAFAEL 174 O 1070 ALtos esquina a Infanta, casa de sala, comedor, 3 habitaciones. baño y cocina.

SOMERUELOS 7 O 53 BAjos, casa de sala, comedor, 2 habitaciones, baño y cocina. No. 22 o No. 360. A. Ramírez No. 4 o 24.

INFORMES:

GENIOS Y MORRO

En las mismas a cualquier hora y en las oficinas de

TELEFONO M-6747

ALQUILERES

87 HABANA

ENSANCHE HABANA. POZOS DULces 120, altos entre Bruzón y Desagüe. Casa moderna. Recibidor, sala, 3 habitaciones, bano intercalado, comedor, cocina y servicio de criados. Llave en los bajos.

ALQUILO MODERNOS BAJOS TIPO chalet, Almendares 6 entre Carlos III y Lugareño compuestos portal, sala, saleta, cuatro habitaciones, comedor, baño completo, servicios criados. Informes U-2138.

NAVE SE ALQUILA UNA EN BERnaza Nro 108 informes en Zulueta 364 Telf. A-9266

VIRTUDES Y LEALTAD, ALQUILO sala, comedor, dos cuartos, baño y cocina. Casa nueva. Informes en la misma.

ALQUILO SAN LAZARO 556 ALTOS entre Lealtad Escobar, recibidor, sala, cuatro habitaciones, dos lujosos baños, comedor fondo, cocina, pantry, buen cuarto y baño criados Aguilera Mercaderes 213. M-8628 U-6599

SE ALQUILA SAN RAFAEL 624 ENtre Belascoain y Gervasio. Piso moderno de sala, comedor dos habitaciones, baño en colores, cocina, todo nuevo, llave en los bajos. Informan F-6784

SE ALQUILA 3er PISO ESQUINA, muy fresco en Cárdenas 51 informes Telf A-9266

SAN NICOLAS 110, CERCA MALEcón hermoso nuevo segundo piso. Cuatro habitaciones, comedor fondo, sala, recibidor, baño, servicio criados, $45.00. Informan A-7468

CONCORDIA 961. SE ALQUILA EL amplio y fresco bajo. Sala, comedor tres cuartos, baño completo, cuarto y servicio de criados, buena patio. Llaves en los altos.

VAPOR 117, ENTRE HOSPITAL Y Espada. Sala, habitación, baño y cocina. $12.00 y $13.00. Informes teléfono U-5858.

VAPOR 115 ENTRE HOSPITAL Y Espada. Sala, comedor, 2 habitaciones, baño intercalado completo y cocina. $25.00. Informes teléfono U-5858.

MAZON 205 ENTRE VALLE Y ZApata, primer piso. Recibidor, sala, comedor, 3 habitaciones, baño completo, cocina, cuarto y servicio de criados. $30.00. Informes Telf. U-5858.

SAN LAZARO 960 ENTRE ARAMBUro y Hospital. Casa modernas de sala, comedor, 2 habitaciones, baño completo y cocina $25 y $28. Informes teléfono U-5858.

SAN JOSE 863 ENTRE OQUENDO Y Soledad. Sala-Comedor, dos habitaciones, baño y cocina $20.00. Informes Telf. U-5858.

JOVELLAR 117, ENTRE HOSPITAL y Espada. Apartamentos interiores sala, 2 habitaciones, baño y cocina $15 y $17. Informes teléfono U-5858.

OQUENDO 358 ENTRE SAN RAfael y Espada. Apartamentos con luz, de sala, habitación, gaño y cocina $13 y $14.

ALQUILO MODERNOS ALTOS SAN Lázaro 356, sala, comedor, dos habitaciones, baño completo, cocina y cuarto de criados. Informan: Monte 712. Telf. M-3216.

CONSULADO 30, ESQUINA A GEnios, a una cuadra del Malecón, se alquila excelente piso alto. Recibidor, sala, comedor, dos cuartos con closets, gran baño completo, servicio de criados. Entrada independiente para proveedores. Informes en la misma.

88 VEDADO

ACABADA RECONCTRUIR ALQUIlo preciosa casa a la brica, portal, sala, recibidor, 4 habitaciones, baño, comedor, terraza, garage, cuarto y servicios criados. Otra con 4 habitaciones sin garage. D 504 entre 21 y 23, Vedado.

ALQUILO MODERNOS BAJOS BRIsa 26 Nro. 306 entre 21 y 23, portal, sala, 4 cuartos, dos baños, hall, comedor, garage, cuarto servicio criados. Verse 9 a 12 y 4 a 7

SE ALQUILAN LOS BAJOS DE LA calle 11 Nro 1103 entre 14 y 16 Vedado puede verse de 2 a 5. Informan en F-2044 y M-2420

L NRO. 102 ESQUINA A 11, BAJOS, portal, sala, comedor 2 cuartos, baño, cocina y patio. Llaves L No. 106 informes F-2124 y M-2863

VEDADO SE ALQUILA CASA C Nro. 656, casi esquina 27, muy ventilada, tres cuartos, jardín, patio, baño nuevo etc. Llaves e informes C 716

San Lázaro 61 Tel. M-3243

GENERAL SERVICE

A. & B. DARDEN

SE ALQUILAN AMUEBLADAS

VEDADO: Sala, comedor, 1 cuarto, terraza, $50.

VEDADO: Moderno, 3 cuartos, terraza, gas, $80.

VEDADO: Portal, 2 cuartos, gas, frigidaire, $100.

VEDADO: Esquina, 2 salas, comedor, biblioteca. 5 cuartos, 2 baños, garage, etc., $200.

MIRAMAR: Portal, 3 cuartos, frigidaire, garage, cubiertos, vajilla, ropa de lujo, $110.

MIRAMAR: 4 cuartos, salón de juegos, piscina, garage, terrazas, cubiertos, vajilla, $250.

LA SIERRA: Moderna: 4 cuartos, 2 baños, despacho, garage, buen jardín, completa, $160.

A. ALMENDARES: Moderna, dos cuartos, despacho, garage, frigidaire, buenos muebles, $100.

COUNTRY CLUB: 4 cuartos, 2 baños, gas, garage, frigidaire, preciosos jardines, $90.

GALIANO 305, ALTOS, ESQUINA Neptuno. Magníficas habitaciones con espléndida terraza. Comida exquisita. Precios reducidos. Absoluta moralidad. Agua abundante. Teléfono A5-0432.

ALQUILO LOS ALTOS DE LA CASA H Nro 553 entre 23 y 25, sala, comedor, dos cuartos, cuarto criados y terraza precio: 30 pesos.

SE ALQUILA UNA BUENA CASA de una sola planta calle B 405 entre 17 y 19 Vedado con muebles o sin muebles.

ALQUILO SEGUNDO PISO MODERno. Calle 19 entre 14 y 16 No. 1107 Vedado. sala, comedor, 3 habitaciones baño intercalado y servicio de criados. Informes en la misma.

SE ALQUILA HERMOSA CASA CAlle 3 Nro 956 entre 2 y 4 con garage para dos máquinas Informan en la misma de 3 a 6 p.m. o en F1-6671

VEDADO. 11 ESQUINA A 4. SE ALquila moderno piso alto, con todo el confort moderno. Rericibor, sala, comedor, tres dormitorios con closets, gran baño de lujo en colores, gran cocina, cuarto y servicio de criados. Entrada por separado para los proveedores. Hay garage si se desea. Informes en la misma.

23 No. 757 ENTRE A y B. RECIBIdor, sala, comedor, living-room. 4 habitaciones, 2 baños, pantry, cocina, cuarto y servicios de criados. Abierta todo el día. Informes Telf. U-5858.

VEDADO 16 No. 55 ENTRE 9 Y 11. Sala, comedor, 2 habitaciones, baño, cocina, cuarto y servicio de criados. $30.00. Informes Telf. U-5858.

SE AQUILA CHALET ESQUINA fraile y mucho jardín en F y 13 Vedado. Informan en la misma y Mercaderes No. 162. Telf. M-7964. Sr. Pardo.

EN $50 LA LINDA Y FRESQUISIMA casa de planta baja y acabada de construir de la cassa Tercera esquina A, en el Vedado, compuesta de sala, comedor, dos habitaciones con closets y baño intercalado, cuarto de criados. cocina, garage y terraza, con pequeños patios laterales y al fondo. Puede verse a todas horas, la llave en la caseta del frente. Informes: teléfonos F-5761 ó M-3741

ALQUILERES

88 VEDADO

SE ALQUILA MAGNIFICO APARtamento con garage en 12 entre 3a y 5a, Vedado, encargado en la misma. Precio $55. Informes Telf. I-6939

VEDADO 19 Nro. 604 ENTRE B Y C departamento 2 habitaciones, baño intercalado con o sin garape. Sumamente económico. Informan altos. F-8137 También garage solo.

VEDADO CALLE TRECE Nro. 158 entre K y L acabada de reconstruir con toda clase de comodidades, agua abundante Precio: $120 puede verse de 9 a 12 y de 3 a 6 Informan FO-7011.

90 MARIANAO - REPARTOS

ALQUILO CASA NUEVA PARA PERsona de gusto. Todas las comodidades, baño colores, cisoets. Excelente lugar: Calle 14 y E, Almendares Telf. FO-4371

SE ALQUILA HERMOSO CHALET, dos plantas cuatro habitaciones, 2 baños, etc. calle 12 entre 8 y9 Ampliación Almendares A-9305

EN $80 HERMOSA CASA DE DOS plantas calle 9 entre 4 y 6 frente al parque La Sierra a dos cuadras del Colegio Las Ursulinas. FO-2289

$85.00 16 ENTRE QUINTA Y SEPtima Avenida, portal, sala, comedor breaf room, gabinete, cuatro cuartos de criados. Informes Biufete de Arey dos baños, garage cuarto y servicio llano M-3936

$25.00 UNICO PRECIO. REINA Y LInea Playa Quemados de Marianao, casa mampostería, azotea, 3 cuartos, baño intercalado, sala, comedor, cocina carbón agua fría y caliente bastante terreno jardín, 2 cuartos madera. Llaves al lado. Informes Telfs. F-3131 y M-2863

SE ALQUILA UNA CASITA EN G entre 16 y 18. Reparto Almendares. de 9 a 12 y de 2 a 6 p. m. Ruta 30.

SE ALQUILA COMPLETAMENTE amueblada una casa. Inf. FO-1982.

SE ALQUILA UNA CASA PORTAL, sala, comedor, dos habitaciones, cocina, baño. Calle B y Cuatro, Redención. Marianao. Telf. F-6251.

SE ALQUILA CON O SIN MUEBLES la bonita casa 8 entre 5a y 7a Miramar 5 cuartos, dos lujosos bñaos, jardín, garage, cuarto y servicio de criados y demás comodidades. Informan en la misma.

ALQUILO 5a 33, ENTRE 14 Y 16, Almendares acabada de pintar, sala, comedor. 4 cuartos y baño y demás comodidades. Informan F-4960

SE ALQUILA UNA CASA MODERna Reparto La Sierra, calle 4 Nro. 11 entre 5a y 3a Informan en «El Rívoli», café.

AVENIDA PRIMERA ENTRE 24 Y 26 Preciosa casa con gran piscina y caseta de baño, cinco cuartos otro de criada, dos baos lujosos otros dos de criado, garage, jardín, terrazas. Informes José Agramonte Primera Avenida calle 22 Telf FO-3731

ALQUILO CHALET SITUADO 7a Y 26, Miramar tres plantas cinco cuartos, tres baños biblioteca sala de armas, garage para dos máquinas contrató por un año. Informan FO-2004

1 JESUS DEL MONTE - VIBORA

DELICIAS 126 ENTRE MANGOS Y Princesa, altos, modernos 2 cuadras Calzada, sala, saleta, dos habitaciones, baño intercalado, cocina. Verla: de 2 a 5

10 DE OCTUBRE 1118 CASI ESQUIna Santa Catalina, 2 plantas independientes. Portal, sala, saleta, 4 habitaciones, comedor, baño completo, cocina, cuarto y servicio criados, patio, traspatio. Informan F-2090

ALQUILO SANTA CATALINA No. 66 Víbora, jardín, sala, saleta, 3 cuartos bajos, 2 cuartos altos, comedor, 1 cuarto criados. Agua abundante. Ed. Casteleiro 308. A-7738, U-5414.

VIBORA. SE ALQUILA EL ALTO DE la casa San Lázaro 10 entre Dolores y Pocito compuesto de terraza, sala, hall, 6 habitaciones, comedor al fondo, baño intercalado y servicio de criados. Alquiler 45 pesos. Informes: F-2861

SE ALQUILA GENERAL LACRET entre C. Veiga y O-Farrill, casa compuesta de portal, sala, comedor, 4 cuartos, maño completo, cocina, servicio de criados y traspatio. Informan en la misma.

SE ALQUILAN LOS FRESCOS ALtos de 10 de Octubre 903 con terraza, sala, 4 cuartos, saleta, baño intercalado y servicio. Precio: $30.00 Llaves en los bajos informan F-6812

SE ALQUILA 50 PESOS HFRMOSA casa calle Jesús Rabí Nro 613 (antes Dolores) casi esquina a Correa; con garage, 4 habitaciones, baño intercalado, hall. y un departamento alto con dos habitaciones. Informan Santa Irene 57

JESUS DEL MONTE 1154. SE ALQUIla la cómoda y fresca casa de una sola planta. Sala, comedor, tres cuartos, baño completo, cuarto y servicio de criados, patio y cocina. Informes en la misma de 2 a 6 p. m.

2 SANTOS SUAREZ - MENDOZA

SE ALQUILA DUREGE 410, ENTRE Santa Irene y Correa: Jardín, portal, sala, hall, 4 cuartos, comedor, cuarto y servicio de criados.

93 LUYANO

SE ALQUILAN LOS ALTOS DE TEresa Blanco 58 sala, comedor, 3 cuartos, cuarto de baño completo, agua abundante fría y caliente, escalera a la azotea. acera de la brisa. Informan en la carnicería de la esquina.

SE ALQUILAN LOS ALTOS DE MAnuel Pruna 676 esquina a Luyanó, sala, saleta, 3|4, baño ompleto cocina, agua caliente abundante. Informan X-1130.

95 ARROYO APOLO-CALABAZAR

ALQUILO ARROYO APOLO, CASA portal, sala, 2 cuartos, cocina, comedor, 2.400 metros, patio con frutales. Atlanta entre Alegría y Luna, 15 pesos. Informes: Lorenzo Calva, calle C Nro 18 entre 14 y 16, Almendares. Telf. FO-1415

8 ALQUILERES VARIOS

ALQUILO HERMOSO CHALET, ANtigua colonia infantil de Cojímar, jardines, glorieta-comedor, court tennis, piscina, pantalla cine, portales, hall, 5 salones, cocina, 3 servicios. 5 habitaciones y servicios servidumbre, garages, y en los altos 10 habitaciones o salones, 9 baños completos, terrazas, mucho fresco, en lo alto de la Loma de Cojímar, llave en la misma. Informan: Notaría Dr. Sánchez Ocejo, Compostela 57, teléfono A5-4251 alquiler $85.00.

CASITA ESTILO MODERNO, MAGnífico jardín, sala comedor, una habitación, cuarto criado. Calle Picadero San Jorge a 2 cuadras 5a. Avenida Playa $30 Aguirre, U-5715, San Rafael y Mazón.

SE SOLICITAN

99 SOLICITUD DE ALQUILERES

99 SOLICITUD DE ALQUILERES

CHALET O CASA REGIAMENTE amueblada, solicito alquilar en Vedado. Trato directamente con interesado. Informes por escrito DIARIO DE LA MARINA a C. D. Anuncios Clasificados.

101 PERDIDAS

PERIDO UN PERRO PEQUEÑO de dos años y medio, cruzado de Fox Terry, con las orejas paradas y la cabeza blanca, negra y amarilla. Responde por Popi. Quien lo entregue en la casa de donde se extravió será gratificado sin averiguaciones. Calle 4 No. 359 entre 15 y 17. Vedado.

SE SOLICITAN

102 AGENCIAS COLOCACIONES

AGENCIA DEL VEDADO 12 Y 23. F-3141. Servimos rápidamente Repartos, Habana, Víbora. Tenemos cocineras reposteras, sirvientas cubanas, españolas, inglesas, institutrices, gran variedad sirvientas del país, cocineras, choferes.

LA MATANCERA, A-7740

Servimos para cualquier parte de la Habana y repartos servidumbres de ambos sexos del país y extranjeros, con referencias, servicio rápido. Sol 465 entre Egido y Villegas.

«LA ORIENTAL» U-5388

SAN RAFAEL Y GERVASIO

Tenemos numeroso personal de hombres y mujeres, blancas, de color, extranjeros, del país, cocineras, criadas, manejadoras, mensajeros, choferes, cocineros, ayudantes, personal por horas, lavanderas. U-5388

«LA HABANERA» 1880

Neptuno y Espada.

Servimos personal de hombres y mujeres de confianza, blancas, de color, extranjeros, del país, cocineras, criadas, manejadoras, lavanderas, mensajeros de boticas, choferes, cocineros, ayudantes, personal por horas. U-1880.

SEÑORA

La cuestión de servicios domésticos es un problema. Una gran ayuda es llamar a la **«Agencia Beers»,** con 35 años en el negocio y experiencia en escoger el personal. Por eso nuestra servidumbre resulta la mejor. Ofrecemos empleados de oficina, vendedores, cobradores, etc. Plaza de la Catedral 54. M-7730.

LA OTILIA. F-4806

Sirvientas con referencias para todas las casas de familias hontrables. Pida aquí su cocinera, labandera, manejadora, costurera, criado para comedor, matrimonio para campo o ciudad, institutrices o criadas alemanas, masajistas. K, No. 361, entre 19 y 21, Vedado.

104 COCINERAS Y COCINEROS

SOLICITO JOVEN ESPAÑOLA QUE sepa cocinar bien y lavar ropa menuda, Sueldo: $20 y uniformes. Se piden informes y que duerma en la colocación. Avenida del Presidente Gómez Nro 52 Jesús del Monte.

105 MANEJADORAS

SE SOLICITA MANEJADORA MEdiana edad preferible española limpia sepa cuidar niño con paciencia dormir en colocación. Neptuno 827 primer piso esquina a Oquendo después de almuerzo.

109 COSTURERAS - MODISTAS

SE SOLICITA COSTURERA O BORdadora a máquina para trabajos finos en ropa de niños. Traer muestra de 9 a 10 a. m. San Rafael 353.

3 OPERARIOS-APRENDICES

NECESITO BUEN OPERARIO SAStre, gran oportunidad para hacer negocio por escrito o personal. Estrada Palma 603, Santos Suárez.

114 AGENTES - VENDEDORES

PINTURAS AMERICANAS: NECESItamos vendedor con experiencia, marca conocida, ingenios, industrias, casas, autos, marina, almacén, importación, comisión, período a prueba. Referencia: Devoe, Neptuno 910.

SOLICITAMOS VENDEDORES EN toda la República. Pagamos comisión amvlia, por adelantado. Artículo útil de muy fácil venta. Diríjase a Hook Fast de Cuba, Metropolitana 816. Habana.

SE SOLICITAN PERSONAS DE AMbos sexos que tengan preparación para trabajar a sueldo o comisión en la Compañía «El Sol de Cuba». S.A. Manzana de Gómez, Departamentos Nros. 247-248

116 SOCIOS

SOLICITO SOCIO CON $200 PARA editar conferencia en Escuela Mediana y Odontología, utilidad $80.00 mensuales. Curso empezará 1o de Octubre. Rafael Pérez Perea, Tenerife Nro 210

SOLICITASE PERSONA CON ALgún capital que esté interesada en confecciones de señora para engrandecer próspero negocio en marcha con oficina y buenas conexiones en New York. Asunto serio y de buen margen. Informes: Confecciones, Clasificados DIARIO DE LA MARINA. Por escrito.

117 SOLICITUDES VARIAS

SOLICITUD DE RELACION

Comercial, Fabricante serio y responsable, productor de artículos de clase, de uso diario en las casas, establecimientos, industria y garage, desea entrar en relación con firma distribuidora, bien organizada, seria y solvente. Ropal, Clasificados DIARIO DE LA MARINA. Por escrito.

SE SOLICITA UN FOTOGRAFO PAra alquilarle un buen local, con salón de espera, precio módico. Monte 426 (bajos) entre Aguila y Angeles.

SOLICITUD DE RELACION COmercial, productor de artículos de primera clase, de uso diario en las casas, establecimientos, industria y garage, desea entrar en relación con firma distribuidora, bien organizada, seria y solvente. Ropal, Clasificados DIARIO DE LA MARINA.

SE SOLICITA SEÑORITA CANTANte con personalidad, cantando español e inglés. Si posible baile rumba y tango. Lupe Alvarado 47 West Adams. Jacksonville Fla.

SE OFRECEN

118 CRIADAS-CRIADOS

JOVEN ESTUDIANTE SE COLOCA casa buena familia para limpiar habitaciones señorita de compañía o planchar ropa fina. De color. Dormir en la colocación. Telf. A5-0091

SE OFRECE UN CRIADO ESPAÑOL co nbuenas referencias y buena presencia. Práctico en el servicio de toda clase de coteles. Sale al campo. Informan: Telf. U-7027.

SE DESEA COLOCAR DE CRIADO un joven cubano blanco, sabe servir a la mesa, entiende de electricidad, carpintería, albañilería y de jardín, tiene referencias. Llame al Teléfono X-1636 por Vilán.

119 COCINERAS-COCINEROS

SE DESEA COLOCAR UNA ESPAÑOla de mediana edad, sabe cocinar y tiene buena recomendación de la casa donde estuvo; limpia y trabajadora. Telf F-3005

COCINERO CUBANO DESEA COLOcarse sin pretensiones. Teléfono: FO-2727

DESEA COLOCARSE UNA BUENA cocinera repostera de color con buenas referencias, sabe cumplir con su obligación no duerme en el trabajo, ha de ser casa moral, solamente para la cocina. Informan Tel. M-4009

126 JARDINEROS

SE OFRECE UN JARDINERO EXperto joven español Telf. A-6155 o Calzada Buenos Aires 103.

131 OFERTAS VARIAS

FARMACEUTICO: SOLICITA PLAza para el interior de la Isla, puede trasladarse. Dr. Armando Borlet, San Ignacio, Jovellanos.

SEÑORA SOLA SIN COMPROMISO, solicita asistencia de enfermos, cuidado de niños o acompañar señora, sabe inyectar en la vena y tiene buenas referencias de médicos, F-4282 Caridad.

M.E.C.D. 2016

SEPTIEMBRE 12 DE 1939 — DIARIO DE LA MARINA — EJEMPLAR: 5 CENTAVOS

EL PUEBLO INGLES ESTA ANSIOSO DE QUE LA GRAN BRETAÑA MULTIPLIQUE SU ACTUACION POR TIERRA, MAR Y AIRE A FIN DE PARALIZAR A ALEMANI

Estima un experto americano que si la guerra se prolonga, tomarán parte en ella cuarenta millones de hombres

Supone que Alemania no tiene suficiente número de oficiales entrenados. Estima dudosa la efectividad del ejército británico. Dos puntos débiles franceses

(De nuestra redacción en Nueva York)

NUEVA YORK, Sept. 11. (Exclusivo).— El Comandante George Fielding Eliot, autoridad norteamericana e asuntos militares, al regresar de un viaje a Europa dice que los polacos tienen un ejército capaz y que si sus oficiales son competentes, podrán tener a los alemanes empeñados durante un par de años. Eliot dice que está firmemente convencido de que si Rusia no pelea al lado de los nazis, los aliados podrán ganar la guerra en menos tiempo que la vez pasada.

Revela que en Europa hay actualmente de veinte a cuarenta millones de hombres de edad militar y que aunque las fuerzas empeñadas en el principio son relativamente pequeñas, cuando la guerra termine, habrá unos cuarenta millones peleando.

Las tremendas flotas aéreas construídas en Europa en los últimos años hacen creer a dicho experto que la tragedia en la vida civil será fuera de proporción con las pérdidas en la zona de combate. Cree que los alemanes se han preparado para una guerra rápida y que sus reservas no son comparables a las de 1914. Sus productos sintéticos ayudarán; pero carecen de la eficiencia de los productos naturales.

En la Gran guerra Alemania y sus aliadas movilizaron cerca de 20 millones de hombres; pero hoy Alemania no cuenta con los recursos de 1914. Entonces tenía el Imperio Austro Húngaro; hoy parte de ese imperio es polaco, parte es húngaro, parte es yugoeslavo y otra parte está en manos de Francia e Italia. Debido a las exigencias industriales, la fuerza alemana, según Eliot, es así:

Para uso inmediato tiene de 80 a 110 divisiones de todas clases, incluyendo entre dos y tres millones de hombres, divididos en tres frentes: el de Prusia, el de Polonia y el de Francia. Dentro de unos meses, Alemania podrá contar con otro millón de hombres; pero carece de oficiales entrenados para todos ellos.

Si Italia decide entrar en la guerra, su ejército disponible será de 60 a 90 divisiones o sean de 1.000.000 a 1.750.000 y dentro de tres meses podría poner sobre las armas de 500.000 a 1.250.000. Ni en equipo ni en adiestramiento el ejército italiano es comparable al alemán. La mayor parte está en la Milicia Fascista que ni en Etiopía ni en España demostró mucho talento militar.

Contra esas fuerzas los aliados cuentan con el nuevo ejército inglés, cuyo valor militar es dudoso, y con el imponderable ejército francés. Inglaterra tiene en disponibilidad para acción en Europa de tres a siete divisiones, o sean unos 120,000 hombres. Dentro de dos meses podrá tener de 300,000 a 800.000 adicionales. El máximo posible en Inglaterra a largo tiempo, será de cinco a seis millones de hombres. Pero si el Imperio coopera, Inglaterra podrá poner sobre las armas de veinte a treinta millones de hombres.

El ejército francés no tiene paralelo en el mundo, cree Eliot. Su adiestramiento, su número de oficiales y sub-oficiales y su equipo lo hacen superior a cuanto se pueda crear fuera de Francia. Su debilidad, cree dicha autoridad, está en el concepto táctico y en el hecho de que conserva mucho material de artillería anticuado.

Dicho ejército puede poner en las trincheras inmediatamente, de 70 a 100 divisiones. Si Italia conserva su neutralidad, el número será mucho mayor. En hombres, esto significa entre 1.700.000 y 2.600.000. Dentro de unos meses tendrá otros dos millones disponibles y el total de reservas que puede utilizar llega a siete millones.

Ejército polaco

Polonia tiene entre 36 y 60 divisiones disponibles, o sean entre 350 mil y 900.000 y dentro de unos meses podría disponer de 500,000 a un millón de hombres.

Si Italia fuese a tomar parte en la campaña, las fuerzas armadas de los dos países serían superiores a las de los aliados en los dos primeros meses; pero si Italia mantiene su neutralidad, Alemania está en desventaja.

En cuanto a las escuadras, Inglaterra es suprema. El tonelaje naval es así:

Inglaterra . . .	1.500,000 toneladas
Francia	550,000 »
Italia	459,000 »
Alemania . . .	219,000 »
Polonia	14,000 »

Las fuerzas aéreas son desconocidas y las cifras son más bien teóricas que prácticas; pero se cree que en aviones de primera línea, las potencias tienen:

Alemania	3,500 a 5,000
Inglaterra	3,000 a 4,000
Francia	1,800 a 2,500
Italia	2,000 a 3,000
Polonia	700 a 800

En reserva, se cree que el orden sea así:

Alemania	3,000 a 4,000
Inglaterra	2,000 a 4,000
Francia	1,000 a 2,000
Italia	1,000 a 2,000
Polonia	200 a 300

La capacidad productiva es difícil de calcular. Con las fábricas del Imperio Británico trabajando 24 horas al día la producción inglesa es enorme. En Inglaterra propiamente se calcula la producción posible en 2,000 al mes; pero contando las fábricas en el Imperio, puede llegar a 10,000 al mes. Alemania puede producir de 1,000 a 2,500 y Francia entre 500 a 1,200. Italia produciría entre 400 y 600 y Polonia no más de 80 al mes.

Turquía es todavía un enigma. Su ejército puede llegar a 1.000.000 y su escuadra tiene 45,000 toneladas. Su aviación, 400 aviones.

LOS EXPERTOS NAVALES NORTEAMERICANOS CREEN QUE EL MAR BALTICO ES LA CLAVE DEL TRIUNFO DE INGLATERRA

Suponen que Inglaterra quiere atacar la costa norte alemana y prusiana y destruir el tráfico germano-sueco

Durante la Gran Guerra, se recuerda que la Gran Bretaña tuvo que colocar setenta mil minas para cerrar el Canal del Kategat, las que fueron fabricadas en Estados Unidos

(De nuestra Redacción en N. York)

NUEVA YORK, septiembre 11 (Exclusivo).—La presencia de gran parte de la Escuadra inglesa del Mar del Norte en el Kattegat, entre la península de Dinamarca y Suecia, hace creer a los expertos navales en Nueva York, que los planes del Almirantazgo, incluyen la dominación del Mar Báltico con el fin de ayudar materialmente a Polonia, atacar la costa norte alemana y la de Prusia y destruir el tráfico entre Alemania y Suecia, que es vital para la continuación de la Guerra por los alemanes.

Durante la Gran Guerra, la Escuadra inglesa se contentó con minar el Kattegat y dejar a la escuadra rusa, que había sido reforzada con siete submarinos ingleses, los que fueron hundidos por sus tripulantes, cuando los alemanes obligaron a los rusos a firmar el pacto de Brest Litovsk. Los siete submarinos fueron hundidos el 3 de abril de 1918 y los marinos ingleses huyeron por los hielos de Finlandia.

Para cerrar por completo el canal, Inglaterra tuvo que colocar en esa zona 70 000 minas, que fueron fabricadas en Estados Unidos. Actualmente el Almirantazgo no puede contar con la ayuda rusa, como se había esperado. En las conversaciones preliminares en Moscú, entre la misión inglesa y los rusos, el Almirante Plunkett, había pedido a los rusos que emplearan sus submarinos para destruir el tráfico alemán con Suecia al romper las hostilidades.

Si bien es cierto que la escuadra inglesa es superior a la alemana, en comparación con las fuerzas de ambos países en 1914, Alemania tiene un número indeterminado de submarinos y lanchas torpederas que hacen la entrada al Báltico una operación casi imposible.

Mientras que los torpederos y otros buques de poco calado pueden pasar entre la Isla de Siaelland y la costa sueca, es decir entre Helsingor y Halsingborg, se cree que el pasaje por el sur de Copenhague, por los llamados «Belts», sería mejor para los buques de mayor calado; pero la presencia de baterías alemanas en la costa que protege a Kiel, haría la tarea imposible.

Aun conseguida la entrada al Báltico, están las baterías de Sassnitz, a la entrada de la Bahía de Pomerania, que serían un peligro para la escuadra. Tampoco creen los expertos que sería factible para la escuadra inglesa entrar en el Báltico sin dominar primeramente la base naval de Kiel, operación que se juzga imposible.

Como se desconoce la fuerza submarina alemana, los expertos no se atreven a hacer prediciones; pero dicen que con los nuevos métodos de combatir submarinos, tal vez la Escuadra, ayudada por aeroplanos, podría penetrar el Báltico, aunque a un costo terrible. Si Inglaterra llega a dominar el Báltico, tendría 50 por ciento de la guerra ganada.

La industria de armas de Alemania depende mayormente de los embarques de metal sueco y cortado ese elemento, la escuadra podría dirigir la llegada de refuerzos de infantería a Polonia, por Gdynia, si los polacos logran conservar ese puerto, o intentar desembarcos en Prusia.

Creen los estrategas que el fracaso de la escuadra rusa en 1914-18 a destruir la alemana en el Báltico, fué el secreto de la larga resistencia alemana. La única ayuda que Inglaterra pedía a Rusia esta vez, era la cooperación naval, con la que contaba poder dominar el Báltico.

La cesión de la Provincia de Schleswig a Dinamarca después de la Gran Guerra, dejó a Alemania sin posiciones vitales en la defensa del Báltico, y deja a la escuadra inglesa en una posición infinitamente superior a la que tenía en 1914-18 cuando esa costa en manos de alemanes constituía un peligro para los barcos que intentase atacar a Kiel.

La posición de Suecia, también ayuda mucho a Inglaterra en esta guerra. En 1914, los suecos simpatizaban con los alemanes. Hoy simpatizan con los ingleses.

Wilfrid Fleisher, corresponsal del «Herald Tribune» en Estocolmo, telegrafía a su diario que la simpatía hubiera sido mucho mayor si la cuestión de Dantzig, no hubiera sido inyectada en la guerra. Los suecos saben que Dantzig es una ciudad alemana y creen que hubo de haber sido cedida a Alemania. Sin embargo, comienzan a comprender que Dantzig nada tiene que ver con las causas de la guerra, sino el régimen de violencia que Herr Hitler introdujo en Alemania, que amenaza a todos los estados vecinos.

Nadie duda en Suecia que si Hitler hubiera logrado la destrucción de Polonia, no se quedaría satisfecho, sino que mediante la violencia, continuaría su expansión, primeramente dominando a Dinamarca y luego a Noruega y Suecia. Este sentimiento hace olvidar la justicia de las reclamaciones alemanas con respecto a Dantzig y crea simpatía genuina con Inglaterra.

Como los gobiernos de los países escandinavos, son laboristas, es fácil de pensar que su neutralidad será benevolente a la Gran Bretaña, pero nadie espera que esa benevolencia llegara al extremo de permitir que tropas puedan ser desembarcadas en los países escandinavos para ir a ayudar a Polonia.

El peligro submarino se puede comprender mejor cuando se recuerda que el 17 de septiembre de 1914, el submarino alemán U-9 hundió tres cruceros ingleses —el «Cressy», el «Hogue» y el «Aboukir» en una hora, en las aguas que hoy trata de penetrar la escuadra. El desastre costó 1.400 vidas a Inglaterra, y muchas más en el transcurso de la guerra, porque esa acción del U-9 obligó al Almirantazgo a ordenar que en lo sucesivo ningún buque de guerra se detuviera a recoger tripulantes de unidades torpedeadas.

El «Hogue» y el «Aboukir» fueron torpedeados mientras estaban tratando de recoger a los supervivientes del «Cressy», que fué el primer crucero atacado por el U-9.

Es evidente que el progreso contra submarinos ha sido grande y que actualmente los oficiales navales no temen tanto a los submarinos como en 1914.

Las pérdidas debidas a los ataques submarinos fueron grandes en 1914 y 1915; pero en 1916, los ingleses concentraron los medios de combatirlos, de modo que en los primeros meses de la guerra los aliados perdieron un promedio de 71 buques a la semana, y para el tercer trimestre la pérdida era de sólo 11 semanales.

En los primeros nueves meses de la gran guerra, 60 submarinos alemanes fueron hundidos. En 1918 los submarinos alemanes llevaron a cabo 1,108 ataques contra buques mercantes, hundiendo 581 buques; pero solamente ocho buques de guerra ingleses fueron hundidos por submarinos en 1918, lo cual da una idea del progreso obtenido en los medios de combatir la amenaza.

Estos datos son interesantes al juzgar lo que puede suceder en la guerra presente. Debe tenerse presente, sin embargo, que el número de submarinos alemanes es desconocido y que sólo se sabe que hay 28 en lugares ignorados, probablemente en el Atlántico; pero que probablemente hay más de 50 en el Mar Bálticó actualmente, y que la Escuadra inglesa tiene menos de 100 submarinos, de los cuales solo dos flotillas de 17 están en Mar del Norte.

Los expertos juzgan que una flotilla poderosa sería precisa para entrar en el Báltico; pero que las nuevas lanchas torpederas podrán ayudar mucho escoltando a los barreminas que precederían a la Escuadra si ésta fuese a intentar la subyugación del Báltico.

Quieren en Finlandia de todos modos celebrar las Olimpíadas

RELSINKI, septiembre 11. Transocean.—Todavía hay en Finlandia muchos partidarios de que se celebren los Juegos Olímpicos de 1940 en Helsinki. Principales personalidades deportivas hicieron aclaraciones en este sentido. El Burgomaestre de Helsinki comunica que se terminarán todas las construcciones emprendidas con motivo de la Olimpíada.

Sin embargo, el ministro de Hacienda Tanner, manifestó en un discurso sobre el presupuesto de Finlandia, que los gastos de la Olimpíada desaparecerán seguramente.

EN EL ESCENARIO DE LA GUERRA

11 DE SEPTIEMBRE DE 1939.

LA CAMPAÑA DE POLONIA

Los comunicados de los Mandos que en tierras de Polonia luchan desde hace diez días, también en esta fecha están de acuerdo al señalar los lugares de las operaciones.

En los sectores al Este de Tarnow, tras de la ocupación de esta villa, siguió la de Rzenzow, y al continuar en las últimas 24 horas las operaciones militares, aparece cruzado el río San, a lo largo de la región de Sano, Polski y Jaroslaw. Las fuerzas que siguen la ruta por estos sectores, tienen como objetivo inmediato la plaza de Przmysl, también en la orilla derecha de este río, pero al ser cruzado por aguas abajo, los que le pondrán sitio a esta antigua fortaleza se presentarán ante ella por donde no los esperan sus defensores: es decir, por el Este.

Los sectores que caen al Nordeste de Varsovia no han sufrida variación en las últimas 24 horas, porque la tenaz resistencia que ofrecen las tropas polacas en la margen izquierda del río Bug, ha sido causa del estancamiento que hoy se nota en esta línea.

En el comunicado oficial de Berlín se da hoy la explicación del abandono que sus adversarios hicieron de la línea que tenían a lo largo del río Narew, que como se recordará, fué el propio Mando polaco el que se apresuró a participar en la fecha anterior el repliegue de sus tropas en el cauce de Bug, donde hoy se sostienen, según testimonio de Berlín.

El cerco que se fué tendiendo alrededor de la capital de la provincia posniana se ha cerrado: las consecuencias serán las mismas de los pueblos de alguna importancia comprendidos en tierras del Corredor. Con el cierre de este bolsón, se ha llegado a unificar el frente de batalla que delante de Varsovia lucha con los defensores de la plaza por las extremidades Norte, Sur y Oeste. De la conservación del ferrocarril a Brest-Litvak, que hoy tiene como trinchera defensiva el cauce del río Bug, depende la prolongación del sitio de la capital polaca.

FRENTE OCCIDENTAL

El comunicado oficial del Estado Mayor francés que con el número 16 fué publicado en la noche de hoy, «traslada las escaramuzas del día a la parte del Sarre, zona en que se han hecho progresos, en un frente de doce millas», dando como puntos de referencia, «20 kilómetros al Este del río Sarre».

En la información suplementaria, al referirse a lo que en forma velada expone el comunicado oficial, los lugares de la escena de esta nueva escaramuza entre los inquilinos de ambas líneas fortificadas, comprende el sector que media entre el saliente francés de Rolbing y el cauce del río Horn, al dejar éste la población alemana de Hornbach, hasta un kilómetro más al Sur de la cota 240, en donde, dando un rodeo, va en busca de la también cota 321, desde la cual sigue el descenso hacia el Sur. Este saliente del territorio francés tiene en su extremidad obras de fortificación de carácter permanente y desde la misma línea divisoria se puede martillar la carretera y el ferrocarril minero que corre entre la frontera francesa y la población alemana de Zweibucken a la que se refieren los cables no oficiales que hablan de estos nuevos tanteos de las guarniciones de ambas fronteras.

El terreno fortificado a que nos referimos, y que comprende este territorio francés del cual salió la agresión, tiene como parte central el pueblo de Rolbing, más la zona que por el Norte comprende las aldeas de Opperding y Ohrenthal, y lo que bajo tierra guarda las líneas fronterizas. Desde este promontorio donde están las instalaciones de carácter permanente, sale con dirección a la línea fronteriza y de ésta al pueblo de Hornbach, una carretera que de la divisoria del pueblo tiene dos kilómetros y medio, pero sucede que en tierra francesa la elevación sobre el mar es de 343 metros, y en Hornbach, después de recorrer los dos y medio kilómetros mencionados, desciende a 234 metros, y a ese promedio continúa hasta alcanzar la villa de Zweibrucken, donde el descenso llega a 226 metros sobre el mar. Por lo expuesto es fácil comprender que estando las fortificaciones francesas en un plano de más de 100 metros sobre el territorio vecino, teniendo en cuenta que la distancia hasta Zweibrucken es de 8 kilómetros en línea recta, esta villa alemana está bajo el fuego de las piezas que Francia tiene montadas en el montículo de Rolbing, que por lo menos sirven para ocasionar molestias en los primeros momentos.

Dicen en Londres que Alemania está haciendo intensa propaganda en los países neutrales de parte de Euro

Los tripulantes del vapor inglés «Regent Tiger» al llegar a un puerto británico en otro barco que los recogió en el mar, hacen el relato dramático del hundimiento de

LONDRES, septiembre 11. (AP).—Los observadores neutrales notan en el pueblo inglés que aumenta la ansiedad, deseando que se multiplique la acción inglesa al objeto de paralizar a Adolf Hitler en tierra, mar y aire.

El pueblo inglés se encuentra impresionado por las repetidas declaraciones de que la Gran Bretaña debe tratar de acabar con Hitler aunque para ello tenga que luchar tres años o más, y lo que se quiere ahora es una prueba de que tal es el deseo del Gobierno.

Las noticias oficiales son escasas y hasta esta noche no se había publicado ningún anuncio acerca de acciones navales o aéreas de las fuerzas británicas.

Al terminar el noveno día de la guerra, los observadores neutrales convienen en que el pueblo inglés, lo mismo que el Gobierno, está resuelto a sostener una larga guerra, a fin de que sea una realidad la promesa del Primer Ministro Chamberlain de «destruir el hitlerismo en Europa».

La reaparición de los niños en Londres ha sido causa de que el Gobierno dé aviso a los padres de que no traigan a sus hijos del campo.

En los centros autorizados se denunció hoy vigorosamente lo que consideran una intensa propaganda alemana en los países neutrales y especialmente en la Europa central y oriental.

Durante el día de hoy el Primer Ministro envió las gracias al Canadá por haberse unido a la Gran Bretaña «en la resistencia común a la agresión alemana». El Rey Jorge envió un mensaje de agradecimiento al pueblo y a los Príncipes de la India por su apoyo «a un principio que es vital para el futuro de la humanidad».

Se están estudiando planes para el cierre de los establecimientos de Londres a la puesta del sol, a fin de que sea más completa la oscuridad.

Cómo fué el dramático torpedeo del vapor inglés «Regent Tiger»

LONDRES, septiembre 11. (Havas). —Los tripulantes del vapor inglés «Regent Tiger», han narrado hoy el dramático episodio del ataque a ese buque por un submarino alemán, al llegar a puerto británico a bordo del «Jean Jadot», el barco que los recogió en alta mar.

Cuando se dió cuenta de que el submarino lo perseguía y para esquivar el ataque, el «Regent Tiger» se puso a navegar en zig-zag. Viendo que la maniobra era inútil, la tripulación y los pasajeros embarcaron en lo botes salvavidas, y apenas se h alejado cuatrocientos metros c el vapor hizo explosión y se ince Las llamas se elevaron a gran ra. El espectáculo era espanto con los supervivientes del de y para eludir el peligro remar todas sus fuerzas, ya que por e mento lo principal era aleja casco incendiado. Según los info de los marinos, es posible que el gent Tiger» esté aún a flote, formado en derelicto.

Antes de ser torpedeado la est de telegrafía sin hilos del vapo zó dos llamadas de socorro al em

De Varsovia dicen que la ciudad está sostenien

VARSOVIA, septiembre 11. vvas).—En la «Revista de la nada», la Agencia Telegráfica ca comunicó, a las once de esta che, por la estación Varsovia ro Dos, lo siguiente:

«Todas las tentativas de las pas alemanas para romper neas defensivas polacas ríos Narew y Bug, han fra Los raids de los destacamen torizados rápidos sobre la dia de las tropas en combate finalidad de incendiar y cuantos elementos sean enco han sido eliminados por los de fuerzas polonesas de la Línea.

«El comando de la defensa Varsovia anuncia que en los ques aéreos contra la capital por ciento, aproximadamente, aviones enemigos, fueron hoy. Al Norte de Varsovia las alemanas fueron rechazadas. sector occidental, nuestras después de haber librado eficaces, continuaron la prepa defensiva.

No enviará tropas al frente Unión del Africa del Sur

AMSTERDAM, septiembre (Transocean).—Noticias llegadas Londres informan que el nuevo nistro Presidente sudafricano, ha hecho una declaración hoy al efecto de que el Gobierno africano no tiene el propósito enviar tropas al teatro de la europea. La Unión Sudafricana limitará a proteger la Unión y intereses como también en la gua colonia alemana al suroeste Africa.

El Gobierno de Alemania publicará dentro de poco tiempo las listas de todos los artículos de contrabando

Todos los alemanes residentes en Holanda, aún los de edad militar, han recibido orden de permanecer en ese país para no perder su trabajo. Hitler recorrió los campos de batalla

BERLIN, septiembre 11. (Havas).—La agencia DNB informa esta tarde en el «Berliner Nachtausgabe», la próxima publicación de las listas alemanas de productos que constituyen contrabando de guerra, y agrega que Inglaterra pretente impedir el abastecimiento, a los Estados neutrales, de los productos de que tienen necesidad. Por ello mismo esos países, que hasta ahora han estado comprando carbón alemán, seguirán recibiéndolo del Reich, aunque Inglaterra les niegue los cargamentos de hulla que hasta ahora estuvo suministrándoles. Los centros carboneros alemanes pueden poner a la disposición de sus clientes neutrales nueve millones de toneladas de combustible, además de los seis millones de toneladas procedentes de las hulleras polacas.

Alemania publicará también pronto la lista de productos de contrabando y, bajo la presión británica, incluirá igualmente los víveres.

Ordenan a los alemanes residentes en Holanda, que no se ausenten

AMSTERDAM, Holanda, septiembre 11. (Havas).—Todos los alemanes residentes en Holanda, sin exceptuar los movilizables, han recibido órdenes del Gobierno de Berlín de permanecer en el país, a fin de conservar en éste las colocaciones que tienen en todas las esferas.

Hitler hizo un recorrido de los campos de batalla polaco-alemanes

En el Cuartel General del Canciller presidente Hitler, en Polonia, septiembre 11. (Havas).—El Fuehrer hizo hoy otro vuelo en un avión militar sobre las primeras líneas, para tener una impresión visual directa de la gran batalla que se está librando entre las tropas alemanas y las polacas. Hitler aterrizó después entre Lodz y Varsovia, donde las fuerzas polonesas cercadas pretenden romper las líneas alemanas, para abrirse paso hacia el Este. El Canciller-presidente del III Reich fué saludado allí por el Comandante en Jefe, quien le informó sobre las operaciones. Durante la jornada de hoy (lunes), fueron abatidos 44 aviones polacos y varios aeródromos militares quedaron destruídos.

Al continuar viaje, Hitler fué aclamado por las tropas. En las zanjas y furnias se veían numerosos cañones polacos abandonados, así como carros de asalto, camiones y tanques inmovilizados. Los signos de la batalla se aproximaban. Un poco más allá el Fuehrer se vió ante las baterías pesadas alemanas, listas para disparar. Las formaciones de protección antiaérea estaban camuflageadas. El Estado Mayor de una división se alojaba en una cabaña, en plena campiña. A unos cuantos kilómetros de distancia los poloneses se batían a la desesperada, sufriendo enormes pérdidas. Los tanques avanzaban en columna, seguidos por la artillería ligera, en secciones dobles, y por la infantería.

A kilómetro y medio se estaba luchando y el fragor del combate era perfectamente audible. Un poco más allá, las ametralladoras estaban en acción. Hasta ese punto llegó el Fuehrer, que en horas de la tarde abandonó las primeras líneas, regresando a su Cuartel General en avión.

Eden dice que no habrá paz hasta que se acabe el nazismo

Manifestó también que la Gran Bretaña no tiene con el pueblo alemán querella

LONDRES, septiembre 11. (AP.)—Anthony Eden dijo esta noche al mundo que «no puede haber una paz duradera hasta que el nazismo, y todos sus métodos de opresión, crueldad y mala fe, no desaparezcan de la tierra.»

«Esta es una cuestión—agregó—que no admite componendas.»

El ex-secretario de Relaciones Exteriores, que ha vuelto al gabinete del Primer Ministro Chamberlain como secretario de los Dominios, dijo en una trasmisión internacional de radio que el Fuehrer Hitler «deliberadamente escogió una guerra de abierta agresión.»

En cuanto a la Gran Bretaña declaró Eden, está «dispuesta a sostener una larga guerra hasta el fin si con eso se libra al mundo del hitlerismo y lo que el hitlerismo significa.»

Esta ha sido la primera declaración de Eden desde que comenzó la guerra.

Haciendo un estudio de los canjes diplomáticos que precedieron al conflicto, Eden aseguró que «el Canciller alemán llevó el disimulo hasta que finalmente invadió a Polonia porque ese país se había negado a aceptar unas proposiciones de paz que jamás había recibido del gobierno alemán.» Jamás se ha hecho una burla mayor de la buena fe internacional.»

Polonia, dijo, «estaba dispuesta a negociar lo mismo que Checoeslovaquia. Herr Hitler prefirió la fuerza. Como quiera que ha hecho la elección debe sufrir las consecuencias.»

Eden reiteró que la Gran Bretaña «no tiene ninguna querella con el pueblo alemán.»

«Cinco veces en los últimos ochenta años—dijo Eden—los gobernantes de Alemania se han embarcado con sólo el más ligero pretexto en una guerra de agresión.

«Contra la pacífica Dinamarca en 1864, contra Austria en 1866, contra Francia en 1870, contra todo el mundo en 1914, y ahora contra Francia, Polonia y la Gran Bretaña.»

Con tal record, siguió diciendo, los líderes de Alemania «podían haber pensado que debían negociar», pero «prefirieron una vez más el camino de la ilegalidad, de la miseria y de la sangre, el camino de la anarquía.»

La prensa de Roma manifiesta que todavía hay esperanzas fundadas de que el conflicto no siga adelant

El Vaticano está prestando atención extraordinaria a la guerra con Alemania; pero al recoger las noticias tiene especial cuidado en proceder con rigurosa imparcialid

ROMA, sept. 11. (Havas).—En los círculos vaticanos, deplorándose siempre los acontecimientos traídos por la invasión de Polonia por los ejércitos alemanes, se muestran interesadísimos en el desarrollo de la situación general. Debido a la posición peculiar de la S. Sede, no hay declaraciones o comentarios oficiales, pero en las conversaciones particulares, se traslucen claramente los sentimientos que imperan en los centros pontificios. Todo indica que la derrota de Polonia, nación eminentemente católica, por Alemania, no puede dejar indiferente a la Santa Sede.

El «Osservatore Romano», órgano del Vaticano, que publica a diario los comunicados de guerra de las Potencias beligerantes, continúa consagrando mucho lugar a las noticias y comentarios de las prensas francesa y británica, pero también presta atención estricta a los informes procedentes de Berlín, Varsovia y otras capitales, para subrayar, como lo anunció al iniciarse el conflicto, su absoluta imparcialidad.

Cree la prensa romana que aún hay esperanzas de arreglo en Europa

ROMA, sept. 11. (Havas).—Comentando los raids de la aviación sa sobre territorio alemán, para zar hojas y manifiestos, el periódico «Lavoro Fascista» dice que esa iniciativa tiende a probar que el de la razón todavía puede entender, y que mientras ocurra no puede descartarse la esperanza solución pacífica y rápida del conflicto europeo.

El autorizado diario romano ga: «No es preciso desesperar. obstinación que ponen los ingleses querer convencer al mundo de su recho, es para Europa un verdadero rayo de esperanza. Y es también sible imaginar que al fin Inglaterra podrá convencerse de que el orden, capaz de transformar al continente y al mundo, puede surgir los campos de batalla».

Audiencias del Papa

CIUDAD VATICANA, sept. (Transocean).—En su residencia raniega de Castelgandolfo el Sumo Pontífice recibió hoy, lunes, en audiencia privada al prefecto de congregación de Universidades y minarios, cardenal Pizzardo; al Regente de Roma, monseñor Tra así como al asesor del Santo Oficio Monseñor Ottaviani.

Recibió Ciano al Embajador Lorraine

ROMA, sept. 11. (Transocean).—Ministro del Exterior, Conde Ciano recibió hoy, lunes noche, al Embajador inglés, Percy Lorraine, en Palacio Chigi. La conversación, contenido se desconoce, se prolongó durante 3 cuartos de hora.

ANUNCIA EL SENADOR BORAH QUE HABRA FUERTE PUGNA AL DISCUTIRSE EL PLAN DE NEUTRALIDAD DEL GOBIERNO

Manifestó que, en su opinión, este plan sería un factor para llevar a los Estados Unidos a la guerra

Por otra parte, los jefes del Gobierno dicen que el plan propuesto sobre embarques es contrario a la neutralidad y equivale a dar a Alemania una flota en el Mar Atlántico

WASHINGTON, septiembre 11. AP. —El senador Borah prometió hoy al Presidente Roosevelt una terrible batalla «sin cuartel» en el caso de que convoque al Congreso para tratar del programa de la neutralidad como la entiende el gobierno.

Después de una reunión con otros republicanos del Senado para tratar de la cuestión, el senador por Idaho dijo a los representantes de la prensa que sobre todo se opondrá a que el problema se apruebe con precipitación. El programa del gobierno, dijo Borah, nos llevará inevitablemente a la guerra».

Al mismo tiempo el senador Thomas sostenía que el país debe basar su política de neutralidad en «los lerechos fundamentales de una nación a continuar sus empresas pacíficas aun durante una guerra sin ser parte de ella».

De la Casa Blanca salió el anuncio de que el Presidente no cree aún que haya llegado el momento de reunir al Congreso en sesión extraordinaria para modificar la vigente ley de neutralidad. No obstante esta declaración se espera que los Cámaras van a ser convocadas por el jefe del ejecutivo. Roosevelt no es partidario del embargo de armas a los beligerantes que impone la presente ley.

Borah y sus asociados se oponen firmemente al plan de la administración. Arguyen que equivale a tomar partido en el conflicto europeo, y por tanto arrastrarían a los Estados Unidos a la guerra. Por otra parte los líderes del gobierno sostienen que el embarco es contrario a la neutralidad, y uno de ellos dijo recientemente que equivale a dar a Alemania una flota en el Atlántico.

Borah publicó una nota formal que dice:

«Hablando en nombre propio, no tengo la intención de discutir para matar el tiempo, o sólo con el propósito de aplazar la aprobación de la ley. Pero creo que cuestión de tan grande importancia debe ser estudiada, discutida y ponderada de manera sincera y honorable, y no abrigo la menor duda de que así se hará.

«Oímos y leemos las cosas más extrañas en estos días, a pesar de que nos suponemos neutrales y no obstante que no porticipamos abiertamente en la contienda. Sin embargo, se hacen constantes sugestiones acerca de la censura para la prensa, el radio, la supresión de las diversiones públicas y la terminación de los debates.

«No hay momento más a propósito que éste para la valiente discusión de las cuestiones públicas para la protección de los intereses del público».

Levantará Inglaterra la prohibición de importar carne de Holanda

AMSTERDAM, septiembre 11. (Transocean).—El Gobierno inglés se propone levantar la prohibición de la importación existente para la carne fresca y congelada del Continente europeo, permitiendo especialmente la importación de carne de Holanda.

Dicha medida se explica ante los temores ingleses de que las necesidades del consumo de carne inglés no puedan ser cubiertas con las importaciones de ultramar.

Los alemanes están contenidos por las fuerzas polonesas

Así lo informa desde Brest Litvsk el corresponsal de un periódico de Bruselas

BRUSELAS, septiembre 11. (Havas).—«Las tropas alemanas han chocado en todos los frentes con la resistencia polaca», comunica desde Brest-Litvsk el corresponsal del periódico bruselense «L-Independence Belge». «Nos encontramos ahora en vísperas de batallas muy importantes en el frente oriental—agrega—La resistencia de Polonia se organiza por días, y el avance de los alemanes en los diversos frentes ha sido completamente detenido. Varsovia continúa en manos de las fuerzas polonesas, y las alemanas están aún bastante lejos. El ejército invasor procedente de la Prusia Oriental fué detenido por el polaco hace cinco días, en el frente Sierpce-Plonsk-Lomza. Los alemanes pretendieron rechazar a las tropas de Polonia al Oeste, hasta el Vístula. Más después de una lucha encarnizada, tuvieron que renunciar al plan. Desviaron entonces sus esfuerzos hacia la corriente del Narew, con la finalidad de alcanzar Varsovia por el Este. La maniobra, que contenía peligros que posibilidades de éxito, na conseguido nada. Las divisiones del Reich avanzan ahora por un rreno muy estrecho, y pueden cortadas por el ejército polonés en proximidades de Bialystok y Grodno

«Todo esto recuerda la maniobra soviética, en 1920, que terminó en desastre para las tropas rusas. ejército alemán procedente de vakia, y operando entre los ríos tula y San, se aventuró demasiado lejos, y fué rechazado por el Este último se ha anotado en frente varios éxitos que han contrarrestado el progreso de la invasión.

«Al Oeste del Vístula las unidades del Reich que operan en las cercanías de Sandomierz, han sido contenidas junto a la margen del río. Combates reñidísimos se están librando en Pomerania, donde los poloneses han aprovechado de las ventajas que les ofrecen los numerosos lagos de la región, y atacan de continuo con su caballería. En este frente los alemanes no han alcanzado la menor victoria desde el principio de la guerra. El ejército alemán que combate actualmente Czestechowa, combate en la región de Skierniewice-Sochaczew-Eutno. Las fuerzas de Polonia resisten ferozmente y no han permitido a las invasoras que se aproximen a su capital.

M.E.C.D. 2016

SUPLEMENTO DIARIO EN ROTOGRABADO

DIARIO DE LA MARINA

ACTUALIDAD NACIONAL E INTERNACIONAL

LA HABANA, Martes, 12 de Septiembre de 1939

LA REDUCIDA escuadra polaca—unos cinco submarinos, de los que al parecer se han hundido dos, cuatro destroyers y algún transporte—se halla aun refugiada en el único puerto de Polonia, Gydnia, constantemente bombardeada por la escuadra alemana. La resistencia de tal puerto, que ha quedado aislado de la retaguardia, debe ser ya muy difícil. Aquí vemos al mayor destroyer de la flota, días antes de las hostilidades. (F. In.)

LONDRES, transformado.—Este parque, que el censor prohibió indicar con su nombre, es actualmente un verdadero campo de batalla. En él se han instalado los potentes cañones antiaéreos, en previsión de raids aéreos aun no efectuados sobre la capital de Inglaterra. Cercados por verjas—que se distinguen a la derecha—los artilleros se ejercitan a diario. (Foto Wide)

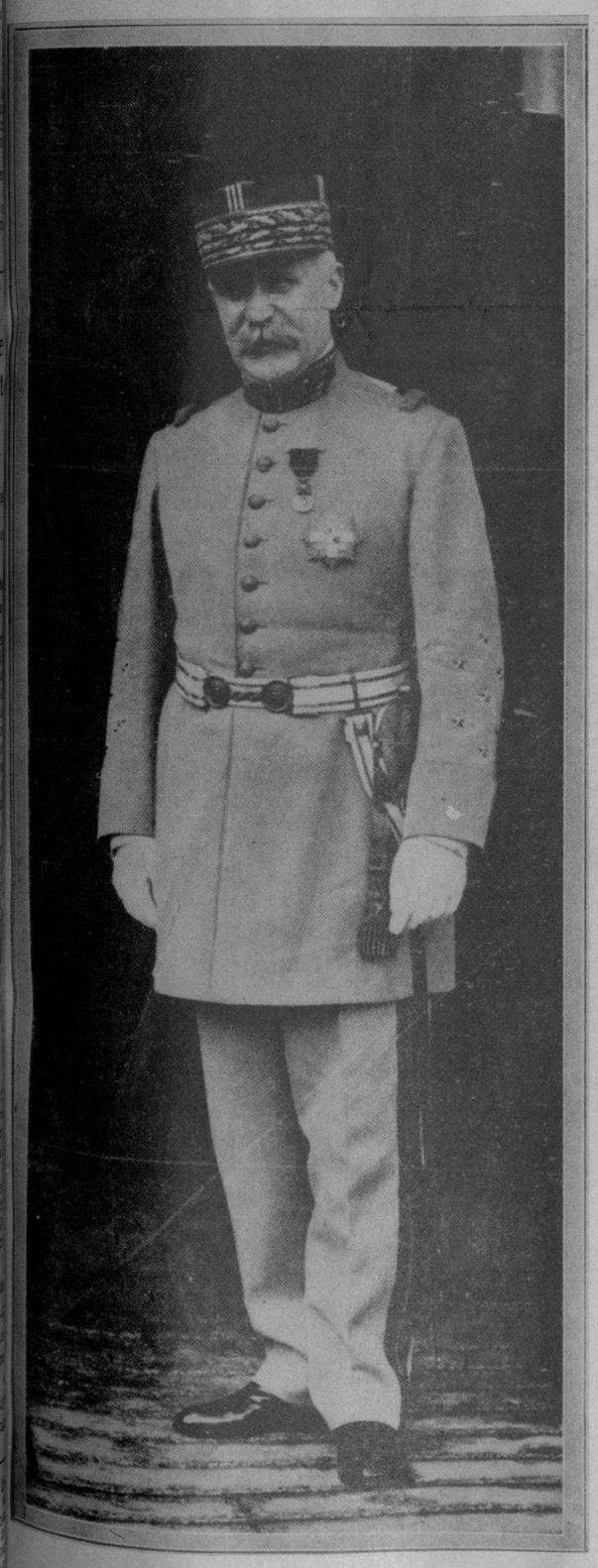

EL MARISCAL Petain, defensor de Verdún durante la guerra europea y actualmente Embajador de Francia en España, llegó a París, creyéndose que será nombrado Ministro de la Guerra al reorganizarse el gabinete francés con motivo de la actual contienda. Dicha cartera está ahora desempeñada por el primer ministro Eduardo Daladier. (F W)

EN PRIMER término: un puesto de observación y de mando de las baterías anti-aéreas instaladas en los parques de Londres. (El censor ha prohibido citar sus nombres). Mediante trincheras profundas, todas las baterías instaladas en Londres se comunican unas con otras. A despecho de las circunstancias, el público curioso no falta. (Foto Wide)

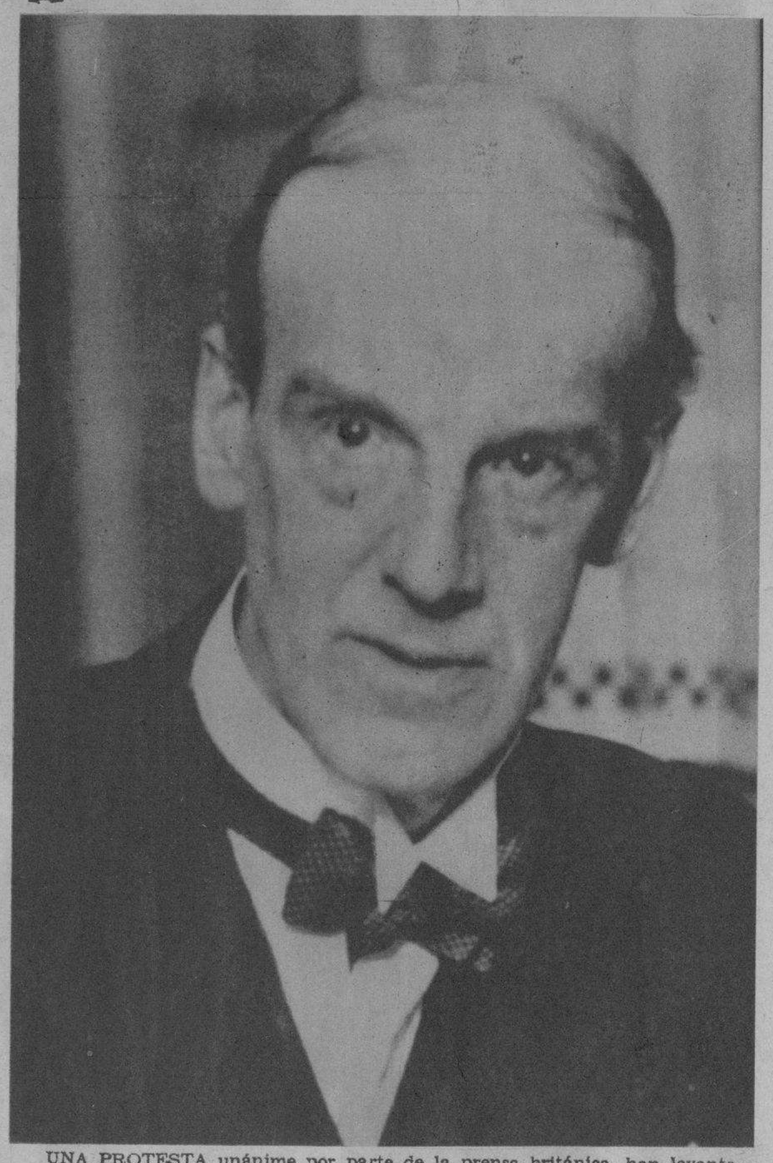

UNA PROTESTA unánime por parte de la prensa británica, han levantado los métodos de censura impuestos por el nuevo Ministro de Información y Propaganda de la Gran Bretaña, Lord Hugh P. McMillan (en la foto), nombrado recientemente al crearse ese departamento inglés con motivo de la guerra. El aristócrata inglés es un famoso abogado de Escocia. (Foto Wide)

ESTO NO ES precisamente un obstáculo como para sentirse seguro detrás de él; pero el gobierno suizo ordenó a las autoridades de Basilea cerrar su frontera con Alemania. Y aquí la están cerrando, con estos maderos, para impedir todo tráfico, y el acceso a Suiza en este lugar donde confluyen tres fronteras: la suiza, la alemana y la francesa. (Foto Wide)

EL ESCASO desarrollo de las hostilidades en Occidente, parece explicarse si se tiene en cuenta la cantidad y calidad de elementos bélicos que los contendientes han de acumular en esta guerra que, en contraste con las pasadas, se inicia ya con una lucha de posiciones. Este cañón de largo alcance francés, fué retratado hace unos días, cuando—según la versión oficial—era trasladado «en dirección a Chalons Sur Marne (Francia)». (F W)

M.E.C.D. 2016

DE SER CIERTA la noticia, este bello lugar—Friedrichshafen, Alemania—, que sirve de base a los zeppelines, habrá quedado parcialmente destruído. Al fondo se hallan los hangares de los Zeppelines, donde la censurada información británica dice que se registró la explosión de una de las naves gigantescas. (El lugar está al lado de la frontera suiza). (F. W.)

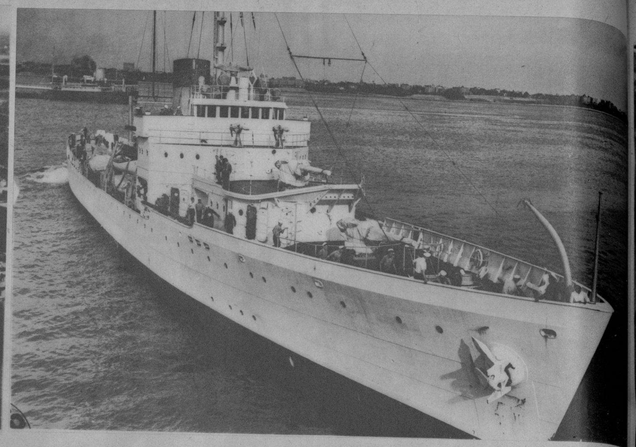

EL GUARDACOSTAS americano «George W. Campbell», saliendo del puerto de Stapleton para acudir al lugar donde el buque americano «City of Flynt», en ruta a Halifax, conducía numerosos supervivientes del torpedeado trasatlántico «Athenia». Todos los supervivientes conducidos a Halifax, son americanos, y el guardacostas les llevó ropas. (Foto Wide)

EN TORNO A LA GUERRA

EN EL CONSEJO CIVIL de Recursos, nombrado por el Presidente Roosevelt para la movilización industrial, ha sido incluído J. Hancock, perteneciente a la firma Lehman Bros., los famosos banqueros americanos. (Foto Wide)

EL DUQUE de Gloucester, hermano del Rey de la Gran Bretaña, acaba de ser nombrado por el gabinete inglés, jefe de los Servicios de Enlace de las Fuerzas Territoriales británicas. (Foto Wide)

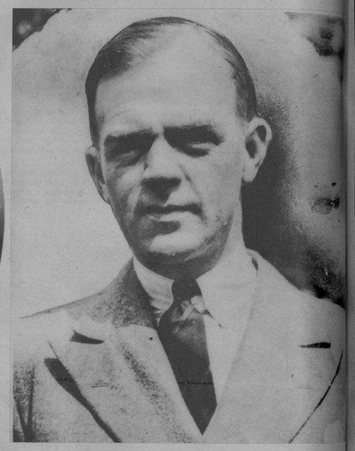

EL MAYOR Gwilyn Lloyd George, hijo del ex primer Ministro Lloyd George, ha sucedido a Ronald Cros como subsecretario de Comercio de la Gran Bretaña. (Foto Wide)

LOS NUEVOS ministros de más relieve, incorporados por Mr. Chamberlain al gabinete británico, son W. Churchill (a la izquierda), primer lord del Almirantazgo, y Anthony Eden, de los Dominios. Al día siguiente de la declaración de guerra, se sorprendió a ambos dirigiéndose a sus respectivos ministerios, en Londres.

LAS BICICLETAS han sido también requisadas en París, y entregadas a las unidades de comunicaciones del ejército. Un grupo de soldados conduce varias de ellas, a los lugares designados—cerca de París.

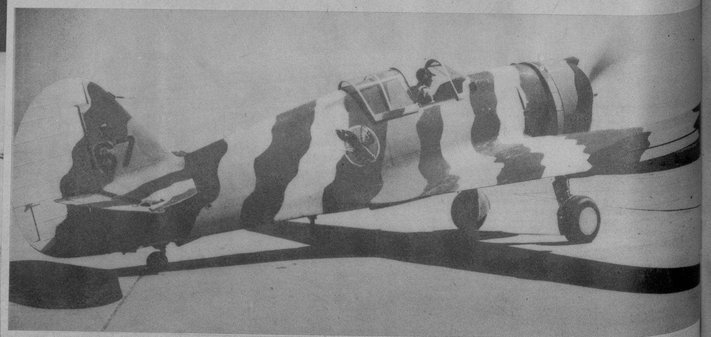

LOS ESTADOS UNIDOS permanecen aun neutrales; no obstante están adoptando precauciones de guerra, como la de pintar sus aviones de esta suerte. Un escuadrón de casa completo, perteneciente a las bases de Chicago (donde fué retratado éste), está ya transformado con este «camouflage». (Foto Wide World)

M.E.C.D. 2016

JOAN PERRY, artista del Cine, nos ofrece este conjunto muy favorable para los días otoñales que se avecinan.

MODELO de gran vestir, creado por Mainbocher, e interpretado en satín rosado con los hombros y la bolsa de lamé brocado, dentro de la silueta moderna.

NOTAS DE PARIS

modas

POR M. R. DE FONTANILLS

TURBANTE original que se presenta como última novedad y que consiste en un drapeado de tela brillante con las alas y la cabeza de una cotorrita.

EN las colecciones de París se nota que los «ensembles» y «tailleurs» son casi todos en bellas lanillas de colores claros como azul celeste, rosado viejo o ladrillo, adornados con botones de metal dorado que le dan el aspecto militar que se verá en todos los artículos, por motivo de la guerra.

Maggy Rouff ofrece una colección preciosa para el otoño siendo la mayoría de sus conjuntos de un solo tono, obteniendo el valor de la fantasía en la colocación del forro en las chaquetas de color opuesto.

Sus abrigos ligeros se completan con chaqueticas o chalecos y boleros cortos que poseen la distinción del momento. Para trajes de sport emplea la falda pantalón invariablemente que también utiliza para los conjuntos de viaje y excursiones en automóvil.

Sus trajes de tarde muestran hábiles drapeados en el cuello, frunces, que, agrupados sobre el delantero, continúan en la falda formando cinturones que marcan el talle y a menudo uno de esos paneles se anudan a un costado descendiendo hasta la base de la falda.

En los modelos de noche se advierten los encajes, los bordados perlados, con lentejuelas o piedras que aportan su riqueza y variedad confiriendo al propio tiempo la elegancia y distinción al traje que casi siempre lleva la línea ajustada o bien de Imperio o Renacimiento con la graciosa suavidad de los detalles modernos.

Para acompañar a estos conjuntos de gran vestir se presentan capas, echarpes y abrigos en forma ajustada que acompañan debidamente a estas magníficas creaciones.

LOS MUEBLES tapizados resuelven por el momento la novedad de los conjuntos, viéndose en las mejores creaciones. LA MODA, de Gallano y Neptuno, interpreta bellas piezas de gran fantasía en diversos estilos encontrándose, entre otros, este bello juego de de cuarto que se ha fabricado recientemente para un matrimonio del gran mundo.

VESTIDO de noche confeccionado en jersey negro, dentro del último estilo, completándose con una chaqueta y manguitos de armiño.

Orgullosa de su Dentadura la protege con IPANA Y MASAJE

Usted tambien puede estar orgullosa de su dentadura, pero cuídela bien y dé a sus encías el ejercicio que requieren para estar firmes y sanas. La pasta dentífrica Ipana está especialmente preparada para su doble fin de limpiar los dientes y vivificar las encías. El estado de la dentadura influye en la salud del cuerpo y puede ser factor decisivo en su vida. Siga el consejo de millares de Dentistas que recomiendan *Ipana* y *Masaje* para la higiene de la boca. Tome ejemplo de las personas que el año pasado consumieron *mas de 40 millones de tubos de Ipana*. Compre hoy mismo un tubo económico de *Pasta Dentífrica Ipana*, y empiece enseguida la limpieza frecuente de sus dientes y el masaje de sus encías con Ipana, para tener una bella sonrisa que muestre dientes blancos y brillantes.

Decida hoy: **IPANA**

será siempre mi pasta dentífrica

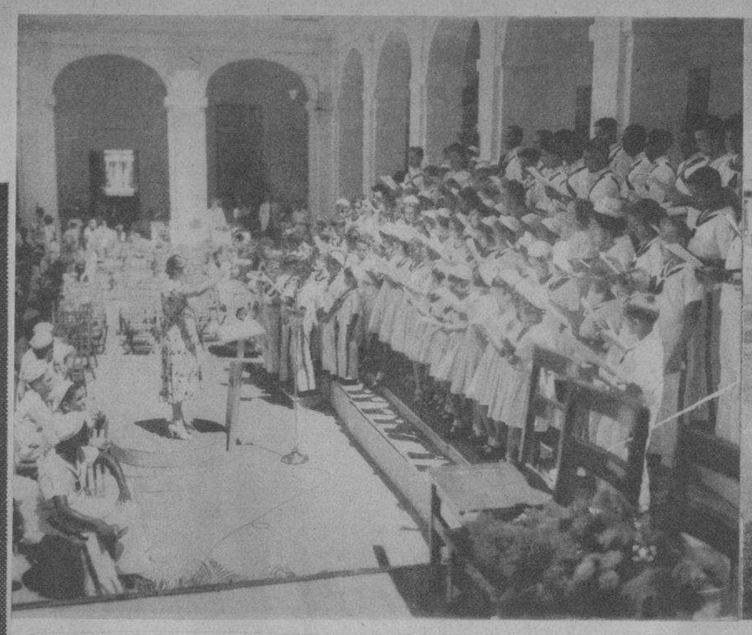

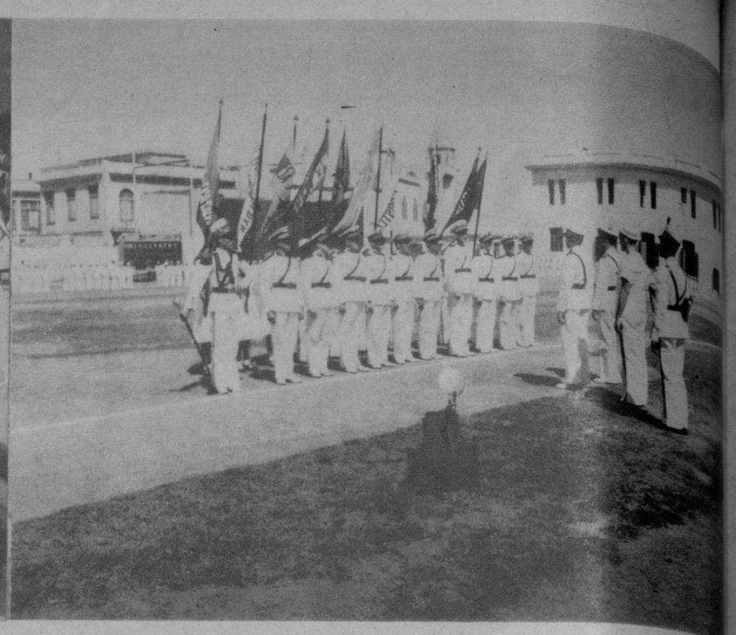

LAS BANDERAS de la Casa de Beneficencia, y los mandos de los pelotones recibiendo instrucciones de sus jefes para el desfile celebrado en honor de los Secretarios de Sanidad y Educación. EN LA OTRA FOTO: Bajo la experta dirección de la señora Muñoz de Quevedo, la Coral de la Casa de Beneficencia ejecutó bellas composiciones musicales. (Fotos D. M.)

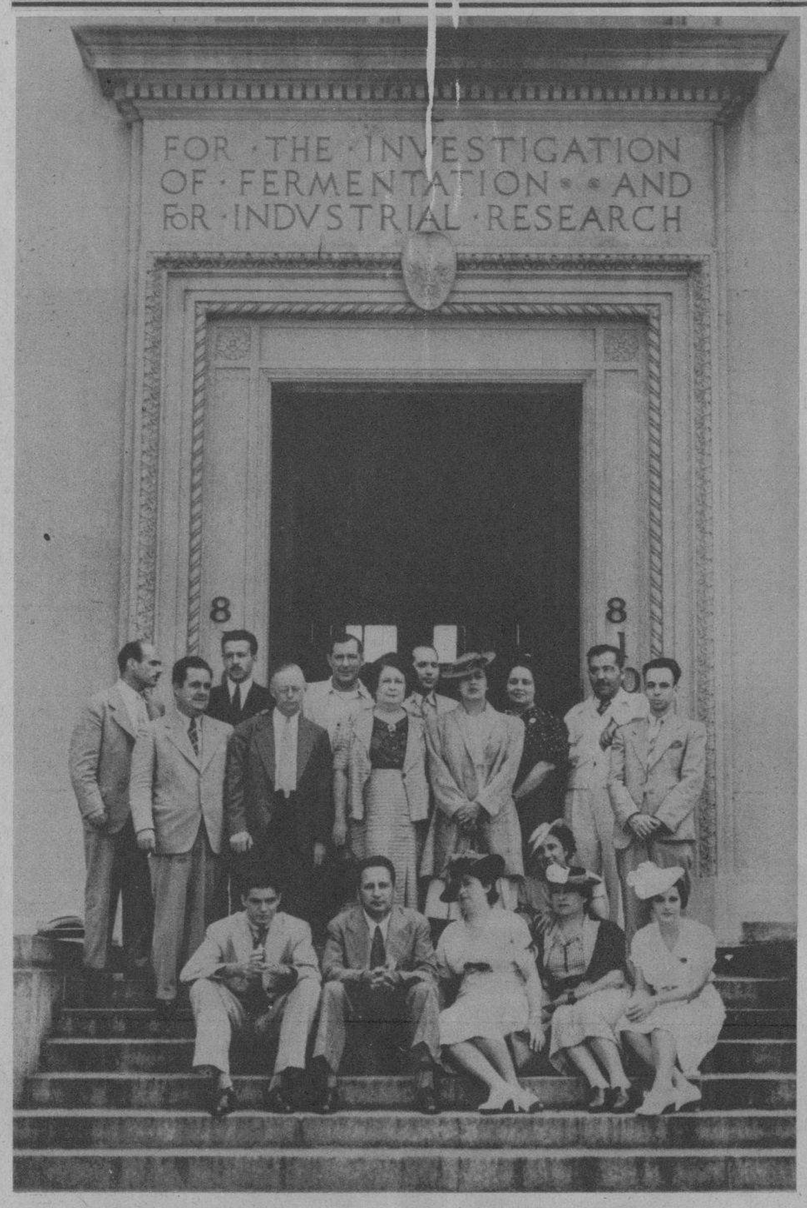

EXCURSIONISTAS Farmacéuticos en los Laboratorios de Investigación Científica de la Levadura Fleischmann.
Grupo de farmacéuticos que durante su reciente excursión a New York visitaron el Laboratorio de Investigación Científica de la Standard Brands Inc., firma matriz de la Compañía de Levadura Fleischmann, S. A. Los señores farmacéuticos fueron solicitamente atendidos por el doctor Clarence A. Smith, conocido investigador de vitaminas y Director Técnico del Departamento de Levadura Seca de la Compañía, quien llevó a cabo interesantes pruebas científicas para demostrar el alto contenido de vitaminas de la Levadura Fleischmann, y les mostró los ejemplares vivos que se utilizan para pruebas biológicas de la Levadura Fleischmann.

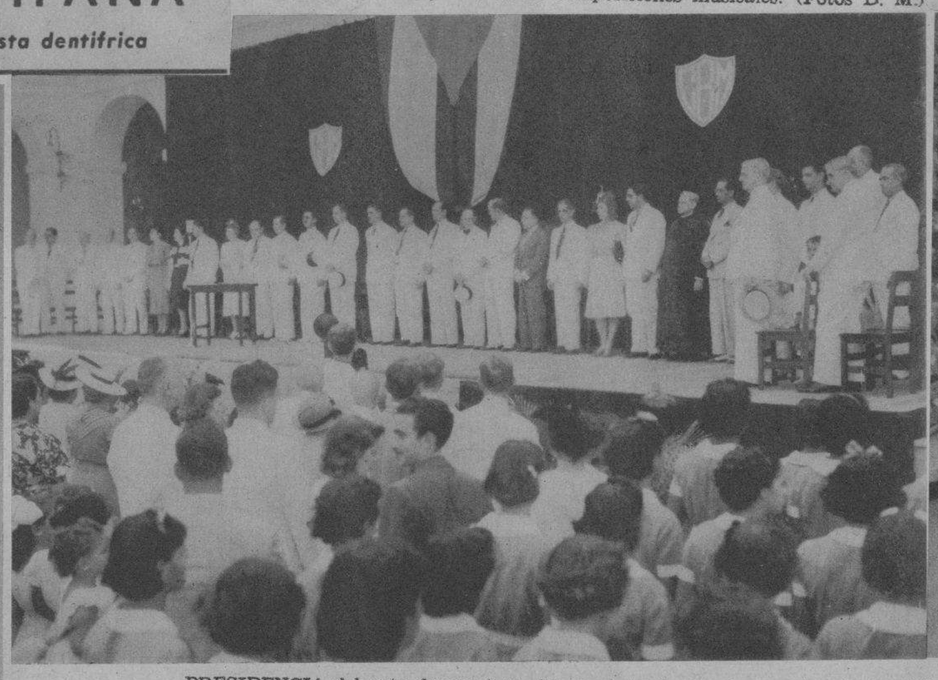

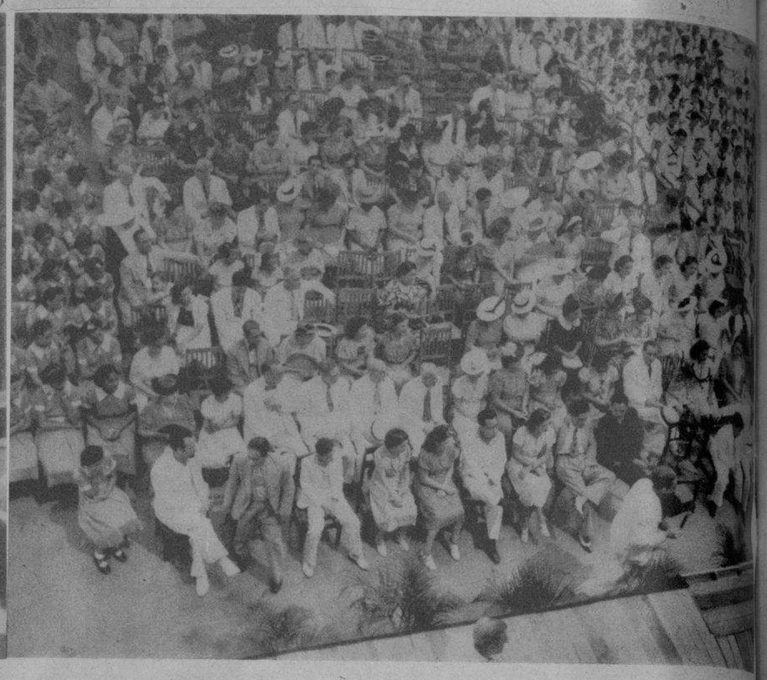

PRESIDENCIA del acto de apertura del curso escolar en la escuela número 113, radicada en la Casa de Beneficencia y Maternidad, a la que asistieron los doctores Cleto Guzmán, Secretario de Educación; doctor Moya, Secretario de Sanidad; el presidente de la Junta de Educación; el presidente del Patronato de la Casa de Beneficencia; el Director de la misma; el doctor Valdés de la Paz y señora; el capitán Cantillo, ayudante del coronel Batista; el ayudante del señor Presidente de la República, y otros. EN LA OTRA FOTO: Público que asistió al acto. (Fotos D. M.)

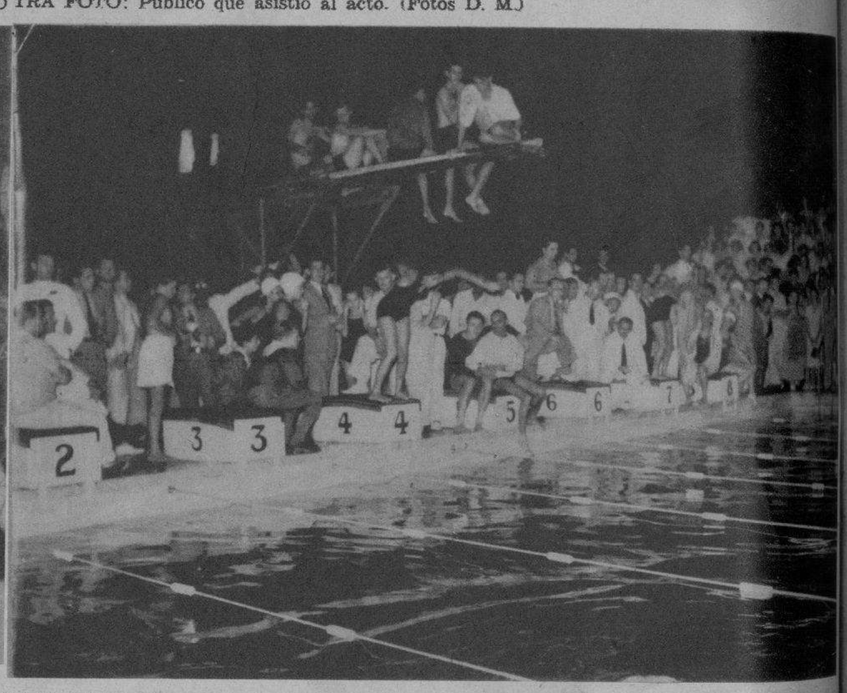

EN EL CLUB CUBANELECO se celebró brillantemente el Carnaval Acuático. Este es un admirable detalle de la arrancada de una de las competencias de natación femenina. EN LA OTRA FOTO: El floor de basket del Cubaneleco, donde se bailó con verdadera animación. (Fotos D. M.)

EN EL CONSEJO Nacional de Tuberculosis y con la asistencia del Secretario de Sanidad, doctor Juan de Moya, del teniente coronel Dr. Ernesto Despaigne, Presidente del Consejo Nacional de Tuberculosis, y de los doctores Alberto Oteiza, Pastor Fariñas, C. J. Taboada, Sergio G. Marruz, Francisco R. Tiant, F. Ramírez, comandante doctor Leal Cabrera, R. Barquín, capitán doctor Agramonte, capitán doctor J. R. Mencía y otros, así como de la señorita Martina Guevara, señora F. Navarro de Borrel, Presidenta de la Liga Antituberculosa, y un grupo de enfermeras, del doctor Rivero Muñiz y del señor Mena, Jefe de Despacho del Consejo Nacional de Tuberculosis, pronunció una interesante conferencia sobre Lepra, Piel y Sífilis el profesor argentino doctor Alberto Nudemberg, jefe del Servicio de Dermatosifilografía de la Ciudad de Rosario. En dicha conferencia el profesor Nudemberg se extendió considerablemente sobre el tema. (F D)

ACOMPAÑADO de su distinguida esposa, la señora Charito Mariño de Fernández de la Vega, embarcó para los Estados Unidos, donde se propone pasar una temporada de descanso, el notable laringólogo doctor Vicente Fernández de la Vega, a los que acompañan un grupo de amigos que les despidieron. (F. D. M.)

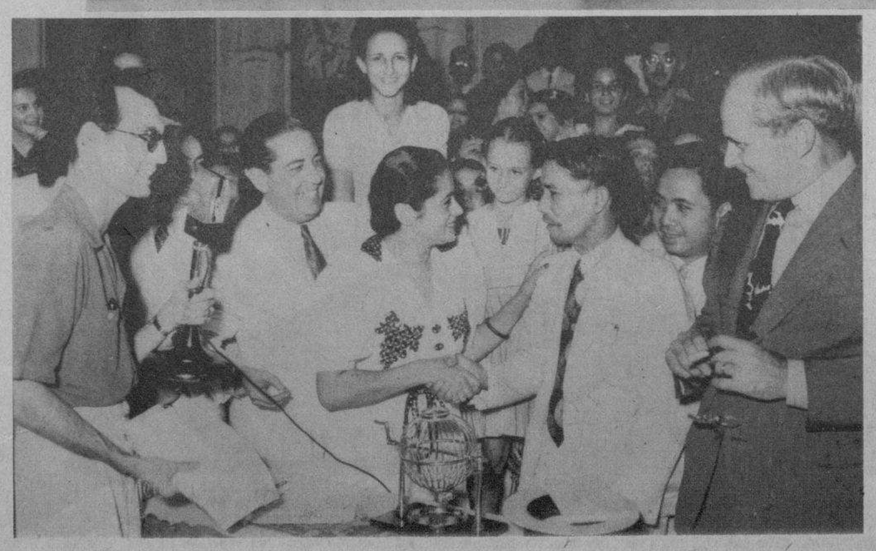

EXCURSIONISTAS a Varadero. Después de un suculento almuerzo en el Hotel Miramar, de Panchita Díaz fueron invitados a un cocktail por el amable clubman Sr. Manolo Rojas propietario del gran Casino de Varano, con motivo de su próxima inauguración y de la piscina más grande y hermosa de Cuba, los señores Rey Ferrán y señora; Dr. Rodríguez Fe y señora; Sammy Tolon y señora; Carlos Zanetti y señora; Eloy Fernández y señora; Richard Millian señora Malula Rivero de Scull; nuestro compañero Carlos Rivero y señora y otros. (Foto D. M.)

MERCEDES Simone, artista exclusiva de la Cadena Crusellas, aparece con el señor Ramón F. Crusellas, presidente de Crusellas y Co., en los momentos de felicitar al Sr. Francisco Chang, de Nuevitas, que resultó agraciado con la Villa Jabón Candado número 58, en el sorteo celebrado el último domingo. (Foto D. M.)

M.E.C.D. 2016