1A SECCION 1

SERVICIO DE ASSOCIATED PRESS. Esta queda autorizada para usar nuestro servicio y noticias de información.

Servicio exclusivo de la agencia «Havas» y del «Herald Tribune», de New York.

DIARIO DE LA MARINA

El DIARIO DE LA MARINA es el periódico más antiguo de Cuba. Fué fundado en el año mil ochocientos treinta y dos.

Servicios especiales de España. Hilo directo con New York y recepción directa por radio de otros servicios.

1A SECCION 1

AÑO CVII.—NUMERO 159 ACOGIDO A LA FRANQUICIA POSTAL LA HABANA, MIERCOLES, 5 DE JULIO DE 1939.—SANTOS ANTONIO MARIA ZACARIAS Y MIGUEL DE LOS SANTOS TIEMPO PARA HOY: BUENO. PRECIO: 5 CENTAVOS

REHUSAN LOS GOBIERNOS DEL BALTICO EL APOYO, QUE NO HAN SOLICITADO, DE LAS DEMOCRACIAS

(COLUMNA SIETE)

Congresistas y técnicos laboran para obtener la estabilización de la divisa nacional

"Paz" fué la palabra que campeó en todos los discursos durante las fiestas del día 4 de Julio

Aunque con distintas interpretaciones y en forma diversa para juzgar acerca de la posibilidad de mantenerla, todos coincidieron en ella, sin embargo

WASHINGTON, julio 4. (AP).—Un tema de aviso—¡Cuidado con la guerra!—dominó los discursos pronunciados hoy en toda la nación con motivo de celebrarse el aniversario de la independencia de los Estados Unidos, pero al mismo tiempo no faltó la nota de ansiedad acerca de la situación europea.

Todos los líderes convinieron en que este país debe mantenerse alejado de la guerra, pero hubo contradicción entre ellos acerca de la mejor manera de lograrlo.

En Washington, el representante Tinkham, republicano, aseguró que la acción de la Cámara ha repudiado la política de Roosevelt de «intervención en los asuntos políticos de las demás naciones» y que esto es una señal de que «los Estados Unidos se proponen permanecer como monumento a la paz en un aviso al mundo».

Herbert Hoover, escribiendo para el «American Magazine» declara que el presidente Roosevelt «ha tomado asiento en la mesa donde se juega el poder político; se ha unido al tablero de ajedrez de Europa». Invitó al Presidente a abandonar la mesa, y recomendó que todos los líderes responsables hagan constar de una manera terminante que «nosotros no iremos a la guerra contra nadie en Europa, a menos de que sea atacado el hemisferio occidental».

En Washington, el senador Barkley, demócrata, en un discurso ante el monumento a George Washington, dijo que los Estados Unidos no han entrado en alianzas, pero no tienen temor a «reconocer la lucha que se sostiene en el mundo» para preservar la democracia.

El coronel Robert R. McCarmick, publicista de Chicago, dijo que existe una conspiración para lanzar a los Estados Unidos en otra guerra europea.

William C. Bullitt, embajador de los Estados Unidos, habló en Chalons-sur-Marne, Francia, en una ceremonia honrando al Soldado Desconocido ahora enterrado en el cementerio de Arlington, en Washington.

Trasmitiendo un discurso a toda la nación por radio, William Allen Whi-

te, editor, puso de relieve que la Constitución descansa en las garantías de libertad contenidas en el Bill de derechos. Sin esas garantías todo lo demás se vendría al suelo, dijo.

Celebrado con entusiasmo en Francia el 4 de julio

PARIS, julio 4. (Havas).—El Día de la Independencia de los Estados Unidos fué hoy motivo de emocionantes actos de amistad franco-americana, especialmente en Chalons-sur Marne, donde fué develada una tarja en memoria del Soldado Desconocido norteamericano, pronunciando el embajador Bullitt el principal discurso, en el que hizo referencia al mensaje que hace meses el presidente Roosevelt dirigió a Hitler y Mussolini, y afirmó que «todos recordarán por qué murió el Soldado Desconocido, pero además los hijos de sus compañeros de armas, viven y podrán juzgar mejor que nadie el valor de su acción...

Garden party en la Embajada inglesa en París

PARIS, julio 4. (Havas).—El embajador de la Gran Bretaña. Sir Eric Phipps, y su esposa, ofrecieron hoy un garden-party en los jardines de la Embajada. Asistieron la esposa del presidente Lebrún, los miembros del Gabinete francés, numerosos parlamentarios, el cuerpo diplomático y las personalidades de la colonia británica de París. También estaba presente el ministro de la Guerra inglés, Leslie Hore-Belisha, llegado el lunes a esta capital.

Habló en Londres, en el banquete anglo-americano, el Duque de Kent

LONDRES, julio 4. (Havas).—El duque de Kent, hermano de los reyes de Inglaterra, declaró en el banquete celebrado esta noche por la colonia norteamericana en el hotel «Dorchester», para celebrar el Día de la Independencia de los Estados Unidos, que la recepción hecha a Jorge VI en Norteamérica, durante su viaje reciente, le «hacía sentirse orgulloso de ser inglés». El Duque describió después el recorrido del monarca por Washington y New York, como la mejor demostración que pudiera darse de la sincera confraternidad de las dos principales naciones de raza anglo-sajona.

Junto al Duque, en la mesa presidencial, estaba el embajador de los Estados Unidos, Joseph Kennedy, quien dió brevemente las gracias por las palabras dedicadas al presidente Roosevelt y al pueblo norteamericano.

Durará toda esta semana el estudio de la Moratoria

Hasta la madrugada de hoy estuvo reunida la Comisión especial. Acuerdos tomados

Hasta la madrugada de hoy también estuvo reunida la comisión especial del Senado que viene estudiando la llamada legislación de liquidación de los créditos hipotecarios.

Con esta labor continuada, no obstante lo arduo de los debates, la comisión viene adelantando en la redacción de su dictamen sobre la legislación en proyecto.

Ya se ha decidido, según se nos informó en las últimas horas de la noche de ayer, que se puedan acoger a la nueva legislación los créditos hipotecarios no acogidos a las leyes de moratoria dictadas.

También se ha dispuesto la condonación total de los intereses acumulados, o sea la diferencia que existe entre los intereses primitivamente pactados y los que establecieron las leyes de moratoria, y la acumulación al capital de los intereses vencidos y no pagados.

Los intereses a pagar por los créditos hipotecarios en un futuro se ha reducido más aún en lo que respecta a los inferiores a cinco mil pesos.

Para su fijación, conforme se nos aseguró anoche, se ha tomado en cuenta los informes del Centro de la Propiedad respecto a la utilidad actual de las propiedades urbanas, que se fija en un cuatro por ciento.

De ese por ciento, pues, se ha propuesto dedicar una parte a pago de intereses y otra a amortizacion del principal.

Varios contables vienen laborando en el ajuste definitivo de las escalas.

Se ha intercalado asimismo un artículo consignando que el pago podrá hacerse en todo caso en moneda nacional, medida que se toma, según se nos informa, con vistas a la depreciación que viene sufriendo nuestra moneda de plata.

Dicho artículo comprenderá no solo los contratos que deban cumplirse en Cuba, sino aquellos que, realizados en Cuba, deban cumplirse en el extranjero.

Hasta fines de la presente semana o principios de la semana próxima el dictamen no podrá ser llevado al hemiciclo.

Anoche mismo el senador José A. Casabuena hubo de solicitar una reunión del pleno del Senado de la República, a fin de que se designe una comisión que aborde, con carácter urgente, el problema de la depreciación de la moneda de plata cubana, que se fija en un cuatro por ciento.

CAYO UN AVION ALEMAN EN TERRITORIO POLACO

VARSOVIA, julio 4. (Havas).—La prensa polaca anuncia que un avión alemán cayó en el distrito de Czenstochowa. Los dos aviadores que lo tripulaban saltaron en los paracaídas, siendo uno de ellos arrestado por la policía, mientras el otro pudo ganar la frontera.

El homenaje de hoy a la memoria del Gral. José Maceo

En el Anfiteatro Nacional se llevará a cabo a las 9 p. m. Hablará R. Sténger

General José Maceo

Esta noche a las nueve, en el Anfiteatro Nacional, tendrá efecto la solemne velada pública que ofrece la Unión Maceísta, para conmemorar el 43 aniversario de la muerte del General José Maceo.

Se han adherido a este homenaje popular al General José Maceo, los veteranos y emigrados que serán invitados de honor, así como las asociaciones patrióticas Hijos de Veteranos, Unión Calixto García, Mariana Grajales, Vigilantes Patriotas, Dominga Maceo, Unión Fraternal, Centro Maceo, etc.

A las nueve en punto, con el Himno Nacional que ejecutará la Banda Municipal del Maestro Gonzalo Roig y el Himno Invasor, comenzará el acto, que será radiado a toda la República por cortesía de la estación CMBZ y COBZ Radio-Salas y la Cuban Telephone Co. Presidirá el acto el señor Presidente de la República, con los generales Loynaz del Castillo, Lara Miret, Hugo Roberts, Llaneras, Coronel Lino Dou y otros, desde un estrado de honor preparado al efecto, y los Secretarios Ejecutivos de la Unión Arístides Pérez Andreu, Pedro Romeu Moliner, Manuel D. Arceo, José A. Collado y Carlos M. Betancourt.

El General Loynaz del Castillo hará la presentación oficial del brillante orador oriental doctor Rafael Estenger, a quien los maceístas han confiado el discurso alusivo que dará a conocer al pueblo de la Habana cómo era el General José.

Será un acto imponente este homenaje popular al General José Maceo, al que han cooperado además el señor Secretario de Obras Públicas, el Comandante Mariné, y la Casa de Maternidad y Beneficencia.

ESPERASE UNA GRAN BATALLA EN EL MANCHUKUO

Derribados 14 aviones de los ruso-mongoles

Tropas mongolas avanzan hacia Nomonhan. Salen a batirlas los manchukoitas

ES MAS SEVERO QUE ANTES EL BLOQUEO DE TIEN TSIN

TOKIO, julio 4. (Havas).—La agencia noticiera Domei informa desde Hsing King que, según informes procedentes del frente de operaciones en la línea limítrofe mongol-manchukoita, el Cuartel General de las tropas mongol-soviéticas, que estaba en Ulanbator, ha sido trasladado junto al río Khalka. Noticias de origen chino agregan que una importante fuerza militar ruso-mongola, calculada en varios miles de hombres, se está concentrando cerca de la frontera y que ya cuatro mil soldados mongoles están en las cercanías de Nomonhan, en territorio manchú, estableciendo una sólida línea de defensa. Las tropas nipo-manchukoitas se aperciben a desalojar de sus posiciones ese último contingente.

Se ha sabido también, dice la Domei, que la aviación japonesa derribó esta mañana en el Oste del Manchukuo catorce aviones ruso-mongoles, pertenecientes a una formación aérea que había intentado sin éxito un raid contra las bases aéreas niponas.

Hacen los japoneses más severo el bloqueo de Tien Tsin

TIEN TSIN, China, julio 4. (Havas).—Esta noche se tiene en Tien Tsin la impresión de que los japoneses están haciendo esfuerzos para hacer más efectivo el bloqueo de la Concesión Británica. Después de unos cuantos días en los cuales las medidas de aislamiento parecieron disminuir, se están aplicando desde el lunes disposiciones muy severas, para obstaculizar los abastecimientos de todas clases.

Un vocero de las autoridades militares niponas desmintió hoy que el súbdito inglés Anderson fuese desnudado y maltratado el domingo último, al entrar en la Concesión.

EL CUATRO DE JULIO EN LA HABANA

Con distintos actos, en los que participaron la colonia americana, la representación diplomática de los Estados Unidos y nuestras autoridades, se conmemoró ayer la fiesta del 4 de Julio. Ofrecemos aquí dos fotos que recogen, una, el momento en que la Banda Municipal desfilaba ante el monumento a las víctimas del «Maine», y la otra, cuando los alumnos de uno de los numerosos colegios que participaron también en el desfile, marchaban por el Malecón hacia la Plaza del Maine. (Véase información en la página TRES).

ANUNCIAN OFICIALMENTE EL VIAJE DE LOS REYES BRITANICOS A BELGICA

LONDRES, julio 5. (Miércoles). (Havas).—Esta madrugada se anunció oficialmente en el palacio de Buckingham, que los reyes Jorge e Isabel marcharán a Bélgica el 24 de octubre, donde permanecerán hasta el día 27 del mismo mes.

EN LA FRONTERA DE DANZIG Y POLONIA SE CAVAN TRINCHERAS Y SE LEVANTAN BARRICADAS

Francia e Inglaterra informarán a la Liga de Naciones que esa actitud no puede ser tolerada. Polonia confía en el apoyo que habrán de brindarle Inglaterra y Francia

VARSOVIA HARA EN BREVE SU PROTESTA ANTE DANZIG POR LAS MEDIDAS MILITARES QUE SE HAN ADOPTADO

VARSOVIA, Julio 4. (AP.)— Las que muchos campos que estaban que las unidades de trabajo de la Ciudad Libre han comenzado a cavar trincheras a lo largo de la frontera polaca al mismo tiempo que levantan barricadas.

Estas noticias, que no han podido confirmarse por otros medios, dicen que muchos campos que no estaban sembrados, han sido arruinados con estas actividades.

La Gran Bretaña, Francia y Polonia tratan de hacer ver al gobierno de Danzig que tales medidas de carácter militar no pueden tolerarse.

Existen algunas diferencias de opinión acerca de si el aviso puede entregarse directamente a Danzig. en vez de hacerlo llegar a la Ciudad Libre por conducto de la Liga de las Naciones.

Marian Chodacki, Comisario polaco para Danzig, no ha formulado ninguna protesta sobre la constitución del Heimwehr, lo que parece indicar que cualquiera declaración al Senado de Danzig tiene que llevar las firmas de la Gran Bretaña y de Francia, además de la polaca.

Polonia confía más que nunca en el apoyo de la Gran Bretaña y de Francia y por esa razón no se apresura a hacer protestas por sí sola.

El día 15 dirigirá Polonia al Senado de Danzig la nota anunciada.

VARSOVIA, Polonia, Julio 4. (HAVAS).— El embajador de Polonia en Londres, conde Raczynski, llegó hoy a esta capital, procedente de Inglaterra, en aeroplano. Poco después era recibido por el Presidente Moscicki en unión del coronel Adam Koc jefe de la delegación financiera polaca que se dirigió a la capital británica para negociar un empréstito, que puede ser, según ciertos informes, de cuarenta millones de libras esterli-

nas, mitad en especie y mitad en material.

El presidente Moscicki también concedió audiencias al mariscal Rydz-Smigly y al Ministro de Estado, coronel Beck, quien le informó de los asuntos del día.

En los círculos generalmente bien informados se declara que el Gobierno de Varsovia dirigirá la semana próxima, quizá el día 15, una carta al Senado de Danzig, sobre las medidas militares aplicadas por ese organismo. La Prensa polaca señala esta noche alguna mejoría en la cuestión de Danzig.

HORE-BELISHA PARTIO DE PARIS HACIA LONDRES

LE BOURGET, París, Julio 5. Miércoles. (Havas).—El ministro de la Guerra británico Leslie Hore-Belisha, salió a las 12:45 de esta madrugada en dirección a Londres, en compañía del coronel Haydon, jefe de su gabinete militar, a bordo del avión cuatrimotor al servicio especial del Ministerio del Aire francés.

ENTRE CUBA Y ESPAÑA SE REANUDARAN PRONTO LOS GIROS POSTALES

Según nos comunica el Jefe del Negociado de Giros Postales y Estadística de la Secretaría de Comunicaciones, señor Francisco Guigou Giol, dentro de breves días será reanudado el servicio de giros postales entre nuestra República y España, el cual había sido suspendido a causa de la guerra civil española y que había interrumpido toda clase de comunicaciones durante algunos años con aquel país.

Habiéndose restablecido las relaciones diplomáticas y comerciales entre Cuba y España, sólo faltaba el restablecimiento del servicio de giros postales, que viene a facilitar el envío de efectivo a los numerosos miembros de la colonia española residentes entre nosotros.

Un nuevo aparato para diagnosticar el cáncer, en Rusia

Puede hacerse en su primer período, según el relato del periódico «Izvestia»

MOSCU, Julio 4. (AP.)— Un aparato para diagnosticar el cáncer en el primer período de la enfermedad ha sido anunciado hoy por el periódico «Izvestia».

Ha sido inventado por el doctor E. Selkoff, del Instituto Traumatológico de Leningrado, e I. Balygin, ingeniero.

El primer aparato resultó un fracaso. «No obstante numerosas determinaciones de la constante dieléctrica de la sangre fluida no pudieron establecer ninguna diferencia sustancial entre los organismos enfermos y los sanos», añade Izvestia.

Finalmente, sin embargo, supieron que cuando la sangre de las víctimas de enfermedades de la sangre, cáncer o tuberculosis se calienta a 56 grados centígrados, su estructura molecular sufre una desintegración que varía de acuerdo con el carácter de la enfermedad.

Los inventores aseguran que el cáncer ha sido diagnosticado más temprana y definitivamente que hasta ahora, y que su aparato puede diagnosticar las enfermedades de la sangre mucho más rápidamente que la reacción Wassermann.

Se continúan haciendo experimentos con el aparato. El «Izvestia» no lo describe.

Los dos graves problemas del momento

La depreciación de nuestra moneda

Cuando se inició en forma capaz de producir una seria preocupación el descenso del valor de la plata cubana respecto al ginero norteamericano, creímos nuestro deber —fieles al deseo de cooperar en la solución de cualquier problema que afecte al equilibrio económico, social o político de la República— dar la voz de alarma al gobierno y señalarle la necesidad imperativa de que, inmediatamente, buscara una fórmula capaz de poner rápido remedio al mal. Pero aun hay más: hubimos de hacer una sugerencia en el sentido que juzgábamos equitativo y fácil, para lograr que el signo nacional recobrase su perdido valor.

Poco después, al agravarse más la crisis de la plata, el gobierno adoptó la resolución de crear el Instituto de Estabilización de la Moneda, y este organismo dispuso que «para cubrir las necesidades del gobierno», se dejara en depósito un tanto por ciento de la moneda americana que recibieran los exportadores.

A esa acción del Gobierno, nuestra respuesta categórica no se hizo esperar y expusimos entonces que el remedio no iba a surtir los efectos deseados sino tal vez a agravar la situación, porque mientras las necesidades oficiales quedaban a cubierto, las grandes industrias nacionales, los comerciantes que adquieren la mayoría de sus productos en los Estados Unidos y aun los particulares, quedaban en la más absoluta indefensión y expuestos a que su economía sufriera irreparables quebrantos.

La realidad pavorosa del momento ha venido a darnos la razón. El problema—podrá advertirlo quien vea la última cotización de hoy sobre diez puntos en contra de la plata cubana—toma proporciones tres veces más graves de las que tuviera al iniciarse el descenso; y la atención excitada del público (porque es un mal que al fin a todos afecta) está fija en el problema.

¿Qué explicación ha ofrecido el gobierno a la pregunta formulada por nosotros, sobre la sinrazón de que limitara a las operaciones oficiales la medida que estimó salvadora? ¿Qué causa aduce para restringir lo que sería un beneficio general y una solución inmediata al gravísimo conflicto?

Se anuncia que «ha sido designada una comisión para que «estudie el asunto» y le busque solución. El momento y las circunstancias no son para actuaciones dilatorias de tal naturaleza. El gobierno está obligado a satisfacer inmediatamente a la opinión pública que exige una solución—aunque tenga el carácter de emergente—capaz de encauzar la economía en precario y de evitar la bancarrota a todas las fuerzas productoras del país. Es lo que las circunstancias exigen. Para eso están los gobernantes, para, usar sus facultades ejecutivas, dar normas en momentos tan graves como el presente y actuar con los elementos de que se disponga, pero de inmediato. Plazos hasta de 24 horas resultan dilatorios cuando las soluciones imperativas urgen.

La liquidación de la moratoria

En esta semana será llevado a debate en el Senado el proyecto sobre liquidación de la moratoria hipotecaria. Una primera contradicción salta a la vista: hace largos meses dicho Cuerpo abrió una información pública sobre esa materia. Ninguna información más documentada, más juiciosa, más responsable, puesto que ella emanaba, con un cabal conocimiento del problema, de instituciones dignas de todos los respetos. En los últimos días, al abordar definitivamente el estudio de este asunto, la Comisión Especial se ha complacido en crear un ambiente de misterio. Ha hecho algo más: ha desechado por completo las proyecciones de aquella información pública, para poner en movimiento un proyecto que nace entre reproches por la abundancia de sus defectos y de sus contradicciones.

Creemos que esto se debe a un hecho lamentable. Persistiendo en un error fácil, se ha querido ver en la liquidación de la moratoria hipotecaria—no hay tal liquidación, sino una revaluación de «camouflage»—una larga querella entre acreedores y deudores. La realidad es otra. Lo imperativo era acudir a la defensa de los intereses permanentes del país, atender su crédito, reforzarlo, asegurarlo y aportarle un desenvolvimiento. Lo imperativo era, al liquidar la moratoria, aplicar aquellas medidas tendientes a promover el inversionismo y a expansionar el crédito territorial. El enfoque económico-social del problema era éste y no otro, ya que cuando se multiplica y se expande la riqueza no es sólo la propiedad quien recibe los beneficios, sino el trabajador. Se va a proceder en forma contraria. No se liquida la moratoria. Se la dilata por veinticinco años. No se estimula el inversionismo. Se le ponen grilletes y barreras y se le condena a una parálisis forzosa. No se aviva la confianza. Se la destruye. A eso equivalen los desaciertos fundamentales del proyecto: mutilación injusta de intereses y extensión desusada de los plazos de amortización. Con el decreto-ley de 14 de agosto de 1934, uno de los aspectos más fundamentales de la vida cubana fué inmovilizado durante un lustro. Con la absurda liquidación que será llevada al hemiciclo del Senado, esa inmovilización durará veinticinco años.

Mucho petróleo le comprará Brasil a México anualmente

Montará una refinería con un costo de 3 millones, para refinar 5.500,000 barriles

CIUDAD MEXICO, Julio 4. (AP.) —Santo Vahlis, representante de la firma brasileña de Correa y Castro anunció hoy la concertación de un negocio de $18.000.000 con la agencia petrolera del gobierno mexicano.

Según el convenio, México venderá aproximadamente 5.500.000 barriles de petróleo anualmente al Brasil, así como asfalto y productos refinados.

Dijo Vahlis que en el Brasil se va a instalar una de las más modernas refinerías con un costo de cerca de $3.000.000, y se está organizando una línea de vapores entre Tampico y Río Janeiro, para el transporte del petróleo.

EN PALACIO SE CONSIDERO, SIN LLEGAR A UN ACUERDO, LA NUEVA EMISION DE PLATA

El Presidente de la Cámara, que forma parte también de la Comisión designada en Palacio, dijo que ésta actuará en seguida para evitar la depreciación de nuestra moneda

ACONSEJA MEDIDAS RAPIDAS Y DRASTICAS. EN BREVE EMPEZARAN A REUNIRSE PARA LLEVARLAS A CABO

Como habíamos anunciado, tuvo efecto ayer en Palacio la reunión de los miembros del Gabinete, convocada por el señor Presidente de la República, para cambiar impresiones sobre las soluciones proyectadas para resolver los problemas económicos del momento.

Según hemos venido informando, el Gobierno tiene en estudio las siguientes medidas que estima adecuadas para conjurar la cuestión:

Mejoramiento, hasta elevarla al plano que le corresponde, de la cotización de la moneda nacional.

Revisión del Tratado de Reciprocidad con beneficios para Cuba.

Reajuste de los vigentes presupuestos.

Acuñación de numerario plata.

Aumento de las recaudaciones del Estado.

Con relación a esta última medida, el Secretario de Hacienda, doctor Joaquín Ochotorena, viene laborando con extraordinario interés. Empeñado en aumentar los ingresos del Estado ha reorganizado determinados sectores de su departamento que son los encargados de acrecentar las recaudaciones e inspeccionar las fuentes que las producen.

LOS ASISTENTES

A la reunión concurrieron los señores Miguel Angel Campa, Secretario de Estado; Joaquín Ochotorena, de Hacienda; Enrique Alonso Pujol, de la Presidencia; Francisco Gómez, de Comunicaciones; Edgardo Buttari, de Comercio; Domingo Ramos, de Defensa; J. M. García Montes, de Agricultura; Juan Moya, de Sanidad; Félix del Prado, de Gobernación; Cleto Guzmán, de Educación; Antonio Riva, de Obras Públicas, y J. Portuondo Domenech, de Trabajo; Marcelino Garriga, Presidente de la Cámara de Representantes, y Pedro Martínez Fraga, Embajador de Cuba en Washington.

A propósito de los asuntos considerados en la reunión, el Secretario de la Presidencia, doctor Enrique Alonso Pujol, dijo a los periodistas que fué acordado el nombramiento de una comisión que estudie y proponga las medidas pertinentes que resuelvan los problemas planteados y, especialmente, aquéllas destinadas a obtener la estabilización de la moneda cubana.

Dicha comisión estará integrada por los Presidentes de la Cámara y del Senado, los Presidentes de las Comisiones de Hacienda y Presupuestos de ambos Cuerpos, y los líderes de los partidos políticos en el Congreso.

El Comité será presidido por el Secretario de Hacienda, doctor Joaquín Ochotorena. Técnicos de este departamento figurarán también entre los comisionados.

—Aun cuando no se adoptó ninguna línea de conducta definitiva a seguir al respecto—dijo el doctor Alonso Pujol—fué tema considerado por la asamblea de hoy el proyecto de una nueva acuñación de plata.

Los comisionados comenzarán a actuar en breve celebrando cambios de impresiones en Palacio o en el departamento de las Finanzas o bien en la morada particular del Secretario de Hacienda, Dr. Ochotorena.

El presidente de la Cámara, señor Marcelino Garriga, manifestó a los repórters que la aludida comisión aconsejará medidas científicas para conjurar la baja de la divisa nacional, lo que es necesario establecer rápidamente, pues sin una adecuada cotización de la misma no es posible pensar en una acuñación de plata.

—Es mi opinión personal—dijo el señor Garriga—que debe actuarse drásticamente o con rapidez contra los causantes de la devaluación de la moneda nacional.

IGUAL QUE HOLANDA, DESEAN VERSE LIBRES DE ALIANZAS LAS NACIONES DEL BALTICO

Rusia, que no mantiene relaciones diplomáticas con ellas, se niega también a hacer un Pacto en que se la comprenda y hasta en Francia reina pesimismo

SOLO INGLATERRA PERSISTE EN REALIZAR LA TRIPLE ALIANZA Y DA NUEVAS INSTRUCCIONES

RIGA, Letonia, julio 4. (AP).—Los periódicos de Letonia declaran hoy que los estados del Báltico no aceptarán garantías de seguridad que no han solicitado de la Gran Bretaña, Francia o la Rusia soviética.

Comentando las noticias acerca de que el proyectado pacto de mutua ayuda anglo-franco-ruso incluye garantías contra la invasión de las pequeñas naciones que bordean a Rusia, los periódicos dicen que esas naciones no desean verse envueltas en ninguna alianza.

Los centros soviéticos de Londres creen que será posible llegar pronto a un acuerdo sobre el pacto

LONDRES, julio 4. (AP).—Los centros de la Rusia soviética dicen esta noche que la Gran Bretaña, Francia y Rusia han llegado a un acuerdo sobre todos los puntos principales del proyectado pacto de mutua ayuda, pero que aún quedan algunas cuestiones secundarias por aclarar.

La comisión de relaciones exteriores del gabinete se enteró de un informe de Sir Howard Willis Kennard, embajador británico en Polonia, en una larga sesión celebrada hoy, y se espera que mañana conocerá las opiniones de Alemania de labios del embajador de la Gran Bretaña en Berlín, Sir Neville Henderson, quien llegó esta tarde en aeroplano.

Se dice que se enviarán en seguida nuevas instrucciones a los diplomáticos británicos en Moscú, a fin de que reanuden las negociaciones con Molotoff en los últimos días de esta semana.

La comisión de asuntos exteriores del gabinete, en una segunda reunión celebrada esta noche, estuvo estudiando la cuestión de Danzig, al mismo tiempo que las negociaciones de Moscú.

«No hay duda de que se han hecho progresos en las últimas conversaciones de Moscú», se decía hoy en un centro allegado a la Embajada soviética. «Y existe motivo para cultivar el optimismo y esperar que el pacto estará concluído pronto».

Entre los puntos arreglados se encuentra la difícil cuestión de las garantías a los estados del Báltico. Las tres potencias han acordado, según se dice, garantizar a esos estados contra cualquiera agresión y hacerlos figurar por sus nombres en el proyectado pacto, de acuerdo con los deseos de Rusia.

Los círculos británicos, aunque confían en que se llegará finalmente al pacto, dicen que aún será necesario pasar por muchas discusiones.

Asegúrase que Holanda ha formulado objeciones a que se le ofrezcan garantías en el pacto en proyecto. Una nota de Holanda a la Gran Bretaña dando a conocer su posición, ha sido motivada por las noticias que se han publicado anunciando que las últimas proposiciones anglo-francesas a Moscú contenían la garantía de la integridad territorial de Suiza, Bélgica y Holanda.

Rusia también ha formulado objeciones a las garantías de Suiza y Holanda, pues se da el caso que esos dos países no tienen relaciones diplomáticas con Moscú.

Negado en París que esté próximo a ser firmado el convenio de ayuda mutua anglo-franco-soviético

PARIS, julio 4. (Por Jean Allary, corresponsal de la agencia Havas).—En los círculos bien informados se asegura esta noche que los rumores de que el pacto anglo-franco-soviético está a punto de ser firmado, no concuerdan con la realidad. Dichos rumores, muy optimistas, circularon hoy en Londres y en París. Mas no tuvieron origen ni en el Quai d'Orsay ni en la Cancillería británica, donde se guarda la más estricta reserva sobre la actual fase de las negociaciones de Moscú, aunque tampoco se oculta que la última respuesta de Molotoff está lejos de dejar entrever que se llegue pronto a una conclusión.

Francia e Inglaterra han aceptado que se nombre a las repúblicas bálticas (Latvia, Estonia y Finlandia) como estados garantizados, pero que sus nombres figuren solamente en un anexo, bajo la forma de canje de cartas. Parece, sin embargo, que esta concesión a la tesis rusa no es suficiente para el Kremlin. Además, aunque no hay informes diplomáticos de ninguna clase sobre el punto, hay indicaciones esta noche de que la no existencia de relaciones diplomáticas entre los Soviets y las pequeñas potencias occidentales, como Suiza, Holanda y Luxemburgo, pronto será una nueva dificultad. Es también posible que el Gobierno soviético plantee otros problemas. En todo caso, los cambios de puntos de vista complementarios entre París y Londres serán necesarios, antes de que se reanuden las negociaciones en Moscú.

Declaraciones de Hore-Belisha

PARIS, julio 4. (AP).—El secretario de la Guerra británico, Leslie Hore-Belisha, declaró esta noche a «todo el mundo» que la Gran Bretaña y Francia «comprenden perfectamente el carácter del desafío que se nos ofrece y al que haremos frente, si es necesario, con decisión».

Hablando en un banquete de la Asociación Francia-Gran Bretaña, después de un día de conferencias con el Embajador británico en París, el general Maurice Gustave Gamelin y varios otros jefes franceses, el visitante puso de relieve la importancia de la colaboración anglo-francesa.

M.E.C.D. 2016

INICIASE OTRA ETAPA DE LA REORGANIZACION EL DIA 23 CON LA ELECCION DE LOS COMITES DE BARRIOS

DEL "DIARIO HABLADO"

LAS COSAS CLARAS

Nosotros sabemos que el hablar claro es muy desagradable, pero se hace necesario hacerlo. Dice un refrán que: «Quien bien te quiere te hará llorar», y nosotros, si hacemos llorar, lo sentiremos; pero vale más que se llore ahora por nuestras verdades, que hacerlo mañana por irremediables errores. Y, para ello, vamos a decir las cosas claras.

Toda la Prensa de nuestras entidades mercantiles se dedica a examinar la causa del fenómeno de nuestra baja de valor monetario y todas son unánimes en asegurar que una nueva acuñación de moneda sería desastrosa para nuestra divisa y para nuestra Economía.

Esto ya lo tiene establecido hace tiempo nuestro Honorable Presidente de la República, que hace cerca de un año señaló los peligros del abuso de la inflación monetaria. En su Mensaje de 20 de septiembre del año pasado, el doctor Laredo Bru decía bien claramente: «Para el año Fiscal venidero no parecen, desde ahora, aconsejables nuevas acuñaciones de ese metal (plata) afectado ya por cierta depreciación y que, de continuar, ocasionaría serios trastornos a nuestra Economía nacional, representados por la pérdida de valor en su moneda, que incluso supone, en un orden general, la pérdida de la ganancia habida en el señoreaje».

El razonamiento supremo, en el orden técnico, que da el Honorable Presidente de la República, es el terminante en un verdadero Estadista, «de vicio que supone satisfacer gastos ordinarios con ingresos extraordinarios no permanentes». Para un buen análisis, con visos de ciencia, tenemos que mantener presente esta razón: «el vicio que supone satisfacer gastos ordinarios con ingresos extraordinarios no permanentes». Porque un Estado que así enjugue sus déficits, lo hará de modo artificioso y, lejos de ocultar su estado de quiebra, lo agravará con cada solución momentánea.

Así, por ejemplo, la última acuñación de veinte millones produjo al Estado un señoreaje de $12.707.537.27 y en sólo este año, que no sabemos hasta dónde llegarán los cambios, ya que hoy se cotiza en los Bancos al doce por ciento, y en la Bolsa al diez cinco octavos, podemos asegurar que perderemos sobre los ciento diez millones que podemos calcular sobre nuestras importaciones, más de DIEZ millones, sin contar las pérdidas por intereses y pagos del principal, de los empréstitos estatales: o sea, que en un solo año perderemos todo lo que falsamente se ganó por el señoreaje de nuestra última acuñación.

Pero estas cifras, sobradamente emocionantes, no son exactas en cuanto a los fundamentos o causas de nuestra depresión fiduciaria. Quiere esto decir, que los excesos de acuñación no son la causa única, ni la fundamental en nuestro descenso de valor monetario, porque tenemos en la misma América países con mucha menos proporción de moneda per cápita (que en Cuba es de veinte pesos) y sus signos fiduciarios están mucho más depreciados que nuestro peso, y naciones que tienen más moneda per cápita que nosotros, y que su signo conserva todo su valor.

Aquí mismo, entre nosotros, en los últimos tiempos de Machado, llegamos a una depreciación que entonces estimamos abusiva, alarmante e injustificada, del CUATRO por ciento; y después, sin más ni menos moneda, llegó el peso cubano a recobrarse y a mantener la depreciación mínima y justificada de los gastos de giro, seguros, etc.

Luego, hemos tenido fluctuaciones dentro de casa, que siempre hemos achacado al agio alegremente y que nunca hemos examinado a la luz de la ciencia económica, que ya no tiene secretos para nadie que quiera penetrar en ellos.

Una razón técnica, en cuanto a la moneda en sí, será la observación de si el mercado está, o no, saturado de moneda. Y esto sólo se averigua con el conocimiento de la oferta y la demanda. O sea, con la observación del mercado. Y como nuestro mercado internacional de moneda no existe, como Cuba no tiene signo de estimación internacional, sino un instrumento de uso interno y, para sus relaciones exteriores Cuba negocia en dólares, tendremos que nuestra demanda enorme es en currency, y nuestra moneda interior estará sujeta a las demandas que hagamos de la moneda oficial de los Estados Unidos.

Esto es, en cuanto a la técnica de las relaciones fiduciarias de Cuba, pero hay otras causas y concausas que influyen poderosamente en aumentar la demanda de divisas extranjeras por un lado, y en disminuir la cobertura que todo dinero necesita, como bien apuntaba ayer el señor Ducassi, y esa cobertura no ha de ser sólo en valores materiales, sino en los imponderables psicológicos, que en Economía y en Finanzas tiene tanto o más valor que lo material: pues puede una nación tener su moneda respaldada por el más firme de los avales, el oro en barras, y aun así ocurrirle acontecimientos políticos o sociales que disminuyan su crédito y, por consecuencia, sus valores incluyendo el de la moneda.

Y precisamente estamos en el siglo de la psicología aplicada a la Economía. Un tiempo en que sería buen gobernante aquél que, en lugar de pensar en leyes, en órdenes, en determinaciones coercitivas para regular sus finanzas, se acordara del bromuro; porque con el bromuro obtendría muchos mejores resultados que con las pragmáticas y que con el Ejército.

Las leyes económicas escapan a la voluntad de los hombres de Estado y suele ocurrir que logren efectos contraproducentes cuando quieren formarlas. Así, cuando un hecho cualquiera, un síntoma, una palabra produce una inquietud, cualquier determinación de fuerza, o cualquier violencia, lejos de remediar el daño psicológico, lo agrava y lo agiganta.

Y nuestro malestar económico, y nuestra crisis fiduciaria, no tienen razones fundamentales científicas, sino que su origen está en la psicología del dinero, conocida por de una susceptibilidad que llega a la adivinación por el temor y es muy frecuente que, si no acierta acerca de un peligro imaginado, lo produce con su timidez, que viene a ser lo mismo.

Quiere esto decir que, sobre las razones explicables de nuestra crisis, como son el descenso de nuestro comercio y el exceso de signo para las demandas internas, tenemos las causas psicológicas que nosotros mismos hemos producido.

Todos recordamos que el Estado pasó, hace poco, por una grave crisis que convinimos en que era «Administrativa». Tenemos, pues, que, sobre aquella primera razón que apuntamos, dicha por el Coronel Presidente doctor Laredo Bru (el vicio de satisfacer gastos ordinarios con ingresos extraordinarios y no permanentes), que nuestra Administración no se ha reformado; y cada día vemos cómo cambian nuestros funcionarios, cómo se lleva a los puestos administrativos a hombres sin preparación, y cómo nuestros organismos recaudadores funcionan con toda clase de vicios que distraen hacia otros cursos los ingresos fiscales. Al mismo tiempo, conocemos casi diariamente de algún desfalco nuevo; y en general, damos la sensación de un Estado sin capacidades y sin controles, donde es público y notorio que no se tributa y que el contribuyente es perseguido cuando se empeña en ceñirse a las ordenanzas.

Esto, que ya en sí es suficiente para que le falten a un Estado los avales que garanticen sus valores, está agravado en nosotros por una constante indeterminación política que carece de normas en lo económico y en lo social.

Todos sabemos que la Política y la Economía mantienen relaciones estrechísimas, al punto que con un mala Poltica es imposible una buena Economía. Y nosotros creemos más cómodo acusar de agio al mercado de los valores, si deprecia nuestra moneda, que examinarnos a nosotros mismos a ver qué garantías damos a los valores que aquí tenemos o que quieran establecerse.

Tenemos planteada una Ley de Liquidación de la Moratoria, que ya fué un desastre para nuestra Economía, como lo fué aquélla de 1910, que acabó con nuestra banca y dejó nuestro crédito tan maltrecho, que esta depresión permanente en que nos hallamos, no es más que consecuencia de aquélla, de que aún no nos hemos repuesto en lo material, y mucho menos en lo moral.

Nos parece que es muy fácil arreglar la Economía pública, o la privada, con una orden; y, algo peor que eso, nos pasamos meses y meses hablando, prometiendo, amenazando y rectificando, hasta establecer el caos y la duda de modo que los hombres de Capital y de Empresa, no sepan a qué atenerse y se abstengan temerosos de algún desaguisado. Y el primero que se produce es el de esa abstención, que estanca las fuentes productivas, suspende el Trabajo y lanza a los obreros al paro.

Esto ha ocurrido con leyes como la de Alquileres, amenaza de meses y meses sobre los inversionistas, que lógicamente no se atrevían a emprender obras nuevas; esto ha ocurrido con la Ley de Revaloración, que ha puesto a prestadores y a prestatarios frente a frente, hasta derrochar la literatura agresiva, y aun ofensiva, con la consiguiente perturbación moral sobre la material que ya existía; y esto ocurre cada vez que el Estado ha de hacer algún movimiento o reajuste y, en fin, ocurre siempre que se hace necesario tomar una medida de carácter económico; que si el tomarla ya habría de constituir una causa de desequilibrio, el comentarla, anunciarla, discutirla y dudar en aplicarla, origina la catástrofe mayor de la abstención antes que se produzca el daño de la medida.

Otra concausa ha sido, la rienda suelta al Comunismo con sus alardes de favor oficial; su visible influencia, su insolente actuación pública y su decidido valimiento.

Un estado Capitalista no puede permanecer tranquilo con la preponderancia manifiesta de un partido que se fundamenta en la destrucción del Capital, y aquí hemos presenciado el auge comunista demasiado claramente para que no tuviera repercusiones en la Economía. El Capital no puede ver, tranquilamente, que su enemigo natural disfrute directa o indirectamente del Poder. Y para comprobarlo, no habría más que acudir a los Bancos a comprobar las cifras de la evasión del dinero: cada «acto de calle», cada actuación comunista en nuestros campos, cada declaración de condescendencia, cada indicación de posibles coaliciones políticas de los partidos de confianza con el Comunismo, señala con un hito de números, eminente destrucción de la Economía. Y si sumamos todas estas concausas, vendremos a la consecución de la verdadera razón de que nuestro peso valga ya sólo ochenta y ocho centavos, y lleve camino de mucho menos, porque no lo quiera nadie más que el obligado a vivir en Cuba, en una Cuba que será (si no abrimos los ojos a tiempo) la factoría agrícola de los Estados Unidos, que nos comprarán lo estrictamente necesario y con lo que viviremos en la más mísera condición de la Historia Económica de la Isla de Cuba.

Porque estamos en quiebra, ya que no podremos enjugar siempre nuestro manifiesto déficit con ingresos extraordinarios.

Porque nuestra Administración sigue en crisis, sin que parezca posible establecer un sistema y purificar su mecanismo.

Porque nuestro Comercio es, cada día, menor.

Porque nuestra Industria, lejos de crecer, decrece ante el peligro social del Comunismo, favorecido en los instantes en que se le expulsa de todas partes y se pone de manifiesto su fracaso allí donde imperó, como ocurre en México.

Porque nuestro dinero se va, o se estanca en los Bancos, por falta de definiciones políticas, claras y firmes, garantía del futuro.

O sea, que no hay tal agio, ni siquiera inflazón de moneda: lo que hay es desconfianza, temor, inseguridad. Que no tenemos una Política, y mal podemos tener una Economía.

Y, contra eso, cada ley será una causa más para el pánico; cada medida drástica, una razón para que el dinero grite el dramático «sálvese quien pueda»; y cada acto de calle del Comunismo, un motivo más para la evasión del dinero, para la paralización de las Industrias y para el hambre entre los trabajadores.

No es, por tanto, el agio ni el sobrante de moneda: es la falta de confianza; es la crisis de la seguridad.

Ahora mismo, van los legisladores a resolver el problema de la Moratoria Hipotecaria con una verdadera confiscación, que después de todo es un problema privado. Pero esa enormidad producirá una desconfianza mayor y a ver con qué ley el Estado resuelve el otro consecuente: el de que no se hallará un peso de crédito, en el futuro.

O lo que es lo mismo, que no se trata de un problema que se arregle con leyes; antes, con bromuro. Y más tarde, con una política definida y sensata. Las cosas, claras.

J. ARISTIGUETA

EVACUA CONSULTAS SOBRE OPCIONES Y OTROS HECHOS EL SUPERIOR ELECTORAL

El Tribunal Superior Electoral celebró sesión ayer, como lo ha venido haciendo durante estos últimos días, sin excepción alguna, con asistencia de sus miembros doctores Francisco Llaca Argudín(Presidente y Juan Carlos Andreu, Miguel Angel Rodríguez Morejón, que continúa sustituyendo al doctor Ricardo R. Duval, quien solicitó prórroga de la licencia que disfrutaba, Manuel Cañas y Delio Silva; Secretario el doctor Arturo Menéndez Carballo.

Entre los numerosos acuerdos adoptados, figuran los siguientes:

A consulta del Presidente de la Municipal de Palma Soriano sobre si las opciones que enviasen las comisiones durante el día primero eran de aceptarse, se le contestó que no, habida cuenta acuerdos anteriores del Tribunal.

También se dijo al propio Presidente que otras opciones a que se refirió su consulta del día primero, son válidas.

Igualmente, que los comprendidos en su propia consulta deben usar del derecho que les conceden las instrucciones 144, 145 y 146, si estuvieren comprendidos en ellas.

A la del Presidente de la Municipal de Alto Songo que debe reconsiderar su acuerdo de nulidad y esperar oportunidad de hacerla, si fuere procedente, según telegrama circulado.

Al Presidente de la Municipal de Caibarién, que debe declararse vigente la inscripción reconocida como legítima y debe darse cuenta a los Tribunales de la ilegitima.

Al de Ciego de Avila, que el término de opción no ha podido prorrogarlo este Tribunal.

Al de San Cristóbal, que cuando hay doble opción a favor de un mismo partido, debe considerarse como una sola opción, porque lo prohibido es doble opción a favor de distintos partidos.

A lde San Juan y Martínez que el término a que se contraen las Instrucciones 144, 145 y 146 para los casos de duplicidades de afiliaciones y opciones vence el día 10 del mes actual.

Al de Santo Domingo, que la Instrucción 146 hace aplicable la 145 al caso que consulta, por lo que la cancelación de la afiliación ilegítima anula la opción falsa.

Declina el coronel Baizán el homenaje que le preparaban

Alega que ese tributo debe ofrecerlo él a todos los colaboradores de su obra

Una nutrida comisión de Sargentos nacionalistas visitó al Coronel Baizán departiendo con él durante buen rato, tratando de convencerle para que aceptara el homenaje que la sargentería política nacionalista quiere rendirle con motivo de su extraordinario triunfo político en el período de afiliaciones que acaba de vencerse.

El Coronel Baizán agradeciendo profundamente ese gesto de noble exhortación de los luchadores del nacionalismo les manifestó que al declinar el homenaje que se le ofrece lo hace única y exclusivamente en cuanto a él se refiere por estimar como Presidente de la Provincia Nacionalista de la Habana que el homenaje debe serle rendido por él como Jefe de la Provincia, a los Alcaldes, Jefes de Términos, Concejales, Consejeros Provinciales, Representantes, Senadores, representativos y sargentería en general por haberse hecho acreedores a tal distinción, se propone, pues, en breve congregarlos para festejarlos él.

Políticos de Nueva Paz.

El Dr. José Retureta, Jefe Local de Sanidad de Nueva Paz acompañado del señor Eduardo María Miranda se entrevistó con el Coronel Baizán cambiando impresiones sobre la política nacionalista en dicho término y las inscripciones realizadas en el pasado período electoral.

El doctor Retureta aprovechó su estancia en las oficinas provinciales para entrevistarse con el Dr. Carlos Odriozola y del que solicitó su cooperación en favor de las gestiones que practican en Nueva Paz para la terminación de determinadas obras que se encuentran realizadas, otreciéndole el Dr. Odriozola su cooperación a tan plausible fin.

Testimonio de agradecimiento.

El Sr. Miguel Páis, alto empleado del Gobierno Provincial desea testimoniar a todas aquellas personas que se han interesado por el estado de su señor padre y hermano, heridos en un accidente automovilista en la carretera de Guanabacoa su agradecimiento por tales demostraciones de afecto y hacer llegar hasta el doctor Carlos Odriozola los sentimientos de gratitud de él y sus familiares, por las atenciones dispensadas como médico a los lesionados.

SOBRE AFILIACIONES NACIONALISTAS EN CIENFUEGOS

CIENFUEGOS, julio 4. (Por telégrafo, al DIARIO). — El doctor José A. Cabrera, presidente del Partido Unión Nacionalista en este término, y Representante a la Cámara, ha visitado a este Corresponsal en ruego de que se haga constar lo siguiente: «Que en relación con el problema planteado en la Junta Electoral respecto a las opciones rechazadas, quiere dejar debidamente aclarado que en el caso del P. U. N. fueron muy pocas no admitidas en comparación con el gran total presentado—y esto porque a juicio del Presidente de la Junta tienen el defecto de no ajustarse al modelo oficial; pero no porque la falsedad afectara la validez o autenticidad de la firma del elector.

Siendo el Nacionalista el primer Partido en Cienfuegos, no ha tenido necesidad de copar el censo, ni inflar sus afiliaciones, como fácilmente lo podrá comprobar la Junta Electoral.

Se invita a los nacionalistas de su opción a este Partido a que lo hagan notarialmente—según lo dispuesto por el Tribunal Superior Electoral.»

Obdulio A. García.
Corresponsal.

No hay audiencia para hoy

Se informó por la Secretaría de la Presidencia que el señor Presidente no ha concedido audiencias para el día de hoy.

¿Qué programa llevarán los partidos políticos a la Convención Constituyente?

LA REVISTA "CARTELES"

ha abierto esta trascendental encuesta entre los jefes de los partidos políticos que luchan por convencer al pueblo y obtener sus sufragios para plasmar en la Convención Constituyente las líneas fundamentales que cada uno de ellos considera convenientes para encauzar los futuros destinos de la patria, rectificando los errores pasados, en los órdenes político, social y económico, que durante más de siete lustros han venido conduciendo al país al borde de la ruina.

¿Aportan esos partidos en sus programas cambios sustanciales que satisfagan la opinión pública, cambios que revelen un cabal enfoque de esos problemas con vista a su certera solución o adecuado remedio?

¿Proceden los dirigentes de esos partidos con lealtad y sincero deseo de alcanzar para el pueblo las verdaderas conquistas en su régimen administrativo por las que en vano ha venido clamando durante treintisiete años de vida pseudorepublicana?

¿Quiénes aportarán verdaderos programas medulares, magistralmente razonados, y quiénes serán los que, con declaraciones vagas e insustanciales, pretendan embaucar a la opinión pública con el propósito de consolidar el nefando continuismo de la vieja política?

EL DR. RAMON GRAU SAN MARTIN

Presidente del PARTIDO REVOLUCIONARIO CUBANO (AUTENTICO), inicia esta interesantísima serie en el número de CARTELES que verá la luz pública hoy, exponiendo en líneas generales los propósitos y el programa que ofrece su partido al cuerpo electoral, y por la implantación del cual habrá de luchar en la próxima Convención Constituyente el Partido Revolucionario Cubano (Auténtico).

No deje de leer uno solo de estos artículos que le permitirán deducir, juzgar, y FALLAR con su voto, una vez impuesto de esos programas, su propio destino y el de su patria.

PALACIO

Asuntos de turismo

Para tratar asuntos relativos al turismo concurrió ayer a visitar al Jefe del Estado la doctora Candita Gómez Calás, directora de Inmigración.

La doctora Gómez Calás acompañaba a la señora Mary Caballero de Ichaso, presidente interino de la Corporación Nacional del Turismo.

Dijo la doctora Gómez Calás que si bien es cierto que el Gobierno está dispuesto a mostrarse exigente con los inmigrantes exigiéndole su documentación en regla, en cambio ofrece todo género de facilidades para desembarcar en Cuba a los turistas, a los cuales no afectan las medidas adoptadas respecto a los inmigrantes.

El Secretario de Sanidad

Hablando con los repórters el Secretario de Sanidad manifestó que está estudiando el proyecto de crear la carrera sanitaria, a cuyo fin convocará para un cambio de impresiones a los jefes locales de sanidad.

Añadió que es su propósito elevar a la mayor altura social y administrativa el Instituto de Homicultura de Cayo Duan.

El Secretario de Gobernación

El Secretario de Gobernación señor Félix del Prado manifestó a los repórters que será la Cartera Dactilar en su uso obligatorio a los conductores de los tranvías eléctricos, los que a cambio de la irrisoria cantidad que tendrán que pagar, obtendrán beneficios muy positivos para su salud.

El Secretario de Educación

El doctor Cleto Guzmán, Secretario de Educación, informó a los repórters que pronto iniciará la reforma de la enseñanza en general para lo cual, dentro de breves días, se reunirá con las comisiones respectivas para dar los últimos toques a los proyectos de las enseñanzas Primaria, secundación, etc., etc.

Dijo que se ha interesado con el Alcalde de Colón al objeto de que facilite un local a la Junta Municipal Electoral de aquel término municipal, que se halla instalada en un kindergarten, para que al reanudarse las clases los niños que allí cursan sus estudios, puedan continuarlos sin interrupción.

El doctor Julio Bringuier

Visitó al Secretario de la Presidencia doctor Enrique Alonso Pujol, el doctor Julio Bringuier, Juez Correccional Nocturno de la Segunda. A su salida de Palacio informo a los repórters que con motivo del fallecimiento de su madre política había recibido infinidad de testimonios de condolencia, imposible de contestar personalmente, y deseaba dar las gracias por tan apreciable gentileza.

Declaraciones de Casanova

Con el Jefe del Estado sostuvieron ayer una larga conferencia el senador José Manuel Casanova, presidente de las Corporaciones Económicas y el ingeniero Amadeo López Castro, ex Secretario de Hacienda.

Explicó a los reporters el senador Casanova que la entrevista había tenido por objeto continuar el tratamiento del problema economico que afronta el presupuesto vigente y las medidas que tiene en estudio el Gobierno para llegar a soluciones adecuadas.

Los reporters solicitaron saber del señor Casanova si el Gobierno se dispone a resolver la cuestión, acudiendo a la rebaja presupuestal, a una nueva acuñación de plata, o a la creacion de nuevos impuestos.

Respondio el señor Casanova que las clases económicas de Cuba se encuentran en el plano de cooperar sinceramente a la solucion del problema, pero que cualesquiera de las medidas que se adopten para el caso, deben ser cuidadosamente estudiadas y meditadas ya que los errores, en asuntos de esta naturaleza, son siempre graves.

Añadio que debia darse por descontada la rebaja presupuestal y que toda otra medida que se adopte debe hallarse asistida necesariamente de una acción hacendistica activa y eficaz. «Cada una de los tres soluciones sugeridas: el reajuste presupuestal, la acuñacion y los nuevos tributos presenta inconvenientes».—dijo.

En opinión del senador Casanova precisan medidas de orden interior como el aumento de las recaudaciones, lo que puede lograrse, según él, persiguiendo fraudes e infracciones y cobrando adeudos pendientes.

Respecto al aumento de los ingresos, el Secretario de Hacienda, doctor Ocnotorena, viene laborando intensamente para lograrlo en virtud de la reorganización de ciertos sectores de su Departamento.

Los periodistas solicitaron seguidamente del senador Casanova su opinión relativa a los trabajos encaminados a la revisión del Tratado de Reciprocidad con los Estados Unidos.

Dijo el señor Casanova que aún no hay soluciones definitivas a proposito de tan importante cuestión, por lo cual no podia decir que él sea optimista o pesimista sobre el resultado final de las gestiones que realizan las cancillerías de Cuba y los Estados Unidos en el logro de la revisión.

—Nuestro país —añadió— propuso fórmulas que considera justas y equitativas. Los Estados Unidos hicieron contra-proposiciones, y ambas Cancillerías están ahora estudiándolas.

Aludió luego el senador Casanova a la necesidad de intensificar nuestra agricultura con nuevos elementos y de fomentar el uso de las materias primas que producimos para acrecentar nuestras industrias.

Finalmente dijo:

—El lunes tuve el gusto de almorzar con el Embajador de Cuba en Washington, doctor Martinez Frage, y departimos sobre los problemas económicos cubanos y las soluciones que se aplicarán, pero nada puedo decir de ello para la publicidad porque dichas soluciones están en estudio.

REUNION DE ELEMENTOS DEL REALISMO

En el día de ayer, se reunieron en el Hotel Perla de Cuba, Jefes de Términos y miembros del Ejecutivo Provincial del Partido Nacionalista Revolucionario, Realista, proyectando para el futuro, los principios programáticos del Partido, y apoyando ampliamente la labor realizada por el Presidente del Partido, señor Sergio Carbó.

En dicha reunión hablaron: doctor Teodosio Montalván, Raúl León Eduardo Mauri, Dr. I. González Carrillo y Dr. José M. Barber.

Altamente satisfechos salieron los Jefes de Términos de ese acto, el que terminó tomándose el acuerdo de mantener una estrecha unión en la Provincia y Municipio, al objeto de hacer frente a las dificultades y necesidades del Partido.

¡Abajo los tristes!

«El superior espíritu del hombre jamás envejece, nunca decae ni está supeditado a la presión de lo orgánico. Y aun en lo biológico, en la vida corporal, la Ancianidad (de años) tiene sus alegrías; es amable y apacible si la Salud la asiste». Además, ahora...

«Desde que la ciencia ha podido establecer con toda certeza que en las glándulas sexuales reside la fuente de la vitalidad, el hombre actual contempla con alegría cómo para él se alejan considerablemente las fronteras de la senectud».

«Destacándose como el más eficaz entre los productos puestos a disposición del hombre para retardar la vejez, para mejorar sus capacidades y singularmente para producir una **notable intensificación o renacer del vigor sexual** está el idóneo VIRILVITAM, compuesto, en forma de tabletas, a base de hormón testicular, fósforo vegetal y vitaminas, preparado en los Laboratorios Dr. Richard Weiss,, que ha venido utilizándose con efectividad indiscutible, reportada por muchos hombres y largamente constatada por la experimentación clínica en Alemania y otros lugares del mundo».

«Ya sea que el declinar de la actividad fisiológica sexual ——debilidad sexual—— provenga por edad, o, en hombres jóvenes, por excesos o enfermedades, el uso de **VIRILVITAM**, que es completamente inofensivo, producirá en la generalidad de los casos Saludables y regeneradores efectos».

(Cuídense de groseras imitaciones. Exíjase el original **VIRILVITAM** del Doctor Weiss, de Alemania).

GRATIS: Un ilustrativo y honesto folleto de 18 páginas se envía por correo, en sobre CERRADO, a quienes lo soliciten. Dirigirse a Representantes del Dr. Weiss, **Apartado 117, Habana.**

EL 23 DE JULIO ES LA ELECCION DE EJECUTIVOS DE BARRIOS

El paso inmediato en la formación y reorganización de Partidos Políticos es la elección de los Comités Ejecutivos y Delegados de Barrios.

Esa función electoral dará comienzo dentro de algunos días.

Según lo dispuesto en el Código Electoral vigente, a las ocho de la mañana del día 23 de julio próximo, y en el local o locales designados en la forma prevista por el Código Electoral se reunirán los electores inscriptos en los respectivos registros de barrio, constituyendo la Asamblea del Barrio, al efecto de proceder a la elección simultánea del nuevo Comité Ejecutivo del barrio y de sus delegados a la Asamblea Municipal. No habrá asamblea de barrio donde no existan en éste afiliados suficientes para integrar el número de doce, cantidad mínima, necesaria para formar su Comité Ejecutivo.

En caso de no concurrir el día 23 próximo a las ocho de la mañana, al local o locales designados, la Comisión de Inscripción, ni sus suplentes, ni los designados por la Junta Municipal, quedará constituído el Comité Provisional por las personas cuyas cédulas electorales señalen las condiciones de edad requeridas, y tomarán posesión de los cargos ante la Asamblea, haciendo constar lo ocurrido en el acta que se levante y darán cuenta a la autoridad judicial.

En el Comité Provisional, actuará de Presidente el de más edad de los designados y de Secretarios los dos más jóvenes.

De éstos, uno se encargará del acta y el otro de ir formando el Registro o relación de votantes.

La sesión que celebren las Asambleas de Barrio serán públicas, y tendrán que ser necesariamente abiertas dentro de la hora siguiente a la señalada para la elección, y, por lo tanto la votación no podrá comenzarse después de las nueve de la mañana. Dicha sesión no podrá comenzarse y ser abierta con no menos de la mayoría de los miembros del Comité Provisional.

Una vez constituido el Comité Provisional deberá formarse una o dos filas de electores, debiendo comenzar la fila dentro del local donde se efectúe la votación y continuar en la parte exterior del local.

Mañana trataremos de la identificación del afiliado, para poder votar, y la actuación del Comité Provisional durante la elección.

TRIBUNAL SUPERIOR ELECTORAL.—AVISO DE SUBASTA.—Se HACE PUBLICO que hasta las nueve de la mañana del día 10 del actual mes de julio, se recibirán en la Secretaría de este Tribunal, proposiciones en pliegos cerrados para la subasta de la impresión de los Registros de Colegios; Modelos (artículo 55) para participar al Tribunal Superior Electoral el cumplimieto de los preceptos del Código; Modelo (artículo 105) para clausurar el Registro Electoral Permanente rectificado; Modelo (artículo 107) Registro del Colegio, con cinco hojas dobles o sea, con tiro y retiro; Modelo (artículo 107) certificado al pie del Registro de Colegios; Modelo (artículo 254) credencial de Inspectores Electorales; material que habrá de suministrar este Tribunal a los Organismos Electorales para la celebración de las elecciones, y las proposiciones se abrirán públicamente dicho día y hora. Los pliegos de condiciones están de manifiesto en esta Secretaría.—Habana, cuatro de julio de mil novecientos treinta y nueve. DR. ARTURO MENENDEZ CARBALLO. Secretario».

De Ud. atentamente,
Francisco LLACA y ARGUDIN.
Presidente

DOS REUNIONES DE GRADUADOS

A las diez de la mañana de hoy tendrá lugar una reunión de graduados de la escuela de Pedagogía en el edificio «Enrique José Varona».

Hoy, a las diez de la mañana también, se reunirán los graduados de la escuela de Medicina en el Hospital Mercedes, para tratar del acto de investidura y del banquete que ofrecerán el día 13.

GANGA

Se vende yate de vela y motor. Dos cabinas. Motor marino Gray, 35 H. P. En magníficas condiciones y listo para navegar.

Informan: TEJADILLO y VILLEGAS. Farmacia.

"EMINENTE ENTRE EMINENTES"

EL DOCTOR ORESTES FERRARA titula trabajo revista "NUMEROS", Febrero y Mayo, 1939:

"DEMOCRACIA Y ECONOMIA PLANEADA O DIRIGIDA NO PUEDEN CONVIVIR

Profundos, conceptuosos trabajos que nos sugieren los siguientes COMENTARIOS NUESTROS:

DEFENSA DEL CREDITO Y DE LA CONFIANZA
CONTRA LA ECONOMIA DICTADA ILUSTRADA
CONTRA DOMINIO INAPELABLE DE SUPUESTOS
CAPACES EN ASUNTOS SIN
INTERES DIRECTO.

DERRUMBE DE LOS DERECHOS INDIVIDUALES
NI LIBERTAD NI DEMOCRACIA.

DICTADURA ECONOMICA
SIGNIFICA DEJACION LIBERTAD POLITICA
SUPONER QUE CON "DICTADURA ECONOMICA"
SUBSISTA LIBERTAD POLITICA, INGENUO, RIDICULO
LIBERTAD, ESENCIA DE VIDA HUMANA,
FACULTAD CREADORA

SIN LIBERTAD ECONOMICA
NI CULTIVADORES NI COMERCIANTES
NI INDUSTRIALES

PERDIDA LA PROPIA CONFIANZA
PRETEXTO "BIEN GENERAL" estamos
DESTRUYENDO TODAS LAS LIBERTADES
ESTATISMO ANIQUILA INDIVIDUO.

——RESUMEN AGREGAMOS——

SIN CREDITO, SIN CONFIANZA, SIN LIBERTAD,
SIN RESPETO A LO PACTADO
CON LEYES APOCALIPTICAS DESTRUCTORAS
DE LIBERTAD TRABAJO CREACION

REVALORIZACION, "MORATORIAS" INTERMINABLES
REFORMA REGLAMENTOS para imposibilitar
el crédito.

sólo RUINA, MISERIA, DESOLACION.

CENTRO COMERCIAL DE CUBA
MALOJA, NUMERO 59. HABANA.

M.E.C.D. 2016

ESTUDIA LA SECRETARIA DEL TRABAJO ELEVAR DE 500 A $5,000 LAS FIANZAS DE INMIGRANTES EUROPEOS

HACIENDA CREARA INSPECTORES DE RESGUARDO PARA EVITAR LOS CONTRABANDOS

ES PROBABLE QUE SE SUPRIMAN ALGUNAS ADUANAS DE MUY POCA IMPORTANCIA EN LA REPUBLICA

La Comisión de Estabilización de la Moneda toma medidas para proteger la plata cubana, informa el Secretario de Hacienda. Reserva sobre los demás extremos. Una instrucción azucarera

El Secretario de Hacienda recibió ayer a los periodistas, y se mostró hermético cuando le interrogaron sobre los problemas económicos que confronta el Gobierno.

No quiso hacer ninguna declaración porque precisamente se viene estudiándolos para darles soluciones adecuadas.

La baja de la plata cubana se acentuó ayer, cotizándose contra el dólar con una pérdida del 11%. No todos los Bancos vendieron dólares a ese precio, pues hubo dos que paralizaron la venta y más tarde la suspendieron.

Mientras tanto la Comisión Estabilizadora de la Moneda sigue laborando y tomando medidas. Ayer nos informó el Sr. Carlos Rojas, miembro de la misma, que ya se había recaudado la cantidad de $250.000 en moneda de los Estados Unidos por concepto de ventas al extranjero.

Ya se ha rendido el primer informe al Secretario de Hacienda por la oficina de Exportación del Negociado de Estabilización de la Moneda del resultado de las primeras operaciones efectuadas al cerrarse el mes de junio.

Están llegando a esas oficinas numerosos depósitos que se hallaban pendientes de la consulta evacuada en relación con el ingreso en Tesorería de cantidades superiores a los embarques que fueron verificándose posteriormente. Se resolvió aceptar ese dinero en cuenta corriente en Tesorería, donde se irán deduciendo las sumas debidas según se vayan verificando los embarques y conozca de ellos el referido Negociado de Estabilización de la Moneda.

Valorización del azúcar

Se ha circulado a los administradores de Aduanas, por la Dirección General de la misma, la instrucción número 1, dictada por la Comisión de Estabilización de la Moneda valorizando los azúcares por grupos, en cuanto a su polarización. Asimismo se ha notificado el decreto que creó la Caja de Estabilización de la Moneda Nacional.

Fondos situados

La Dirección General de Contabilidad cursó ayer las órdenes de adelanto para pagar las pensiones del mes de mayo a los jubilados civiles de las Secretarías de Sanidad y Obras Públicas, así como el personal jubilado del Sanatorio La Esperanza.

Cuerpo de resguardo

El Secretario de Hacienda viene estudiando la creación de un cuerpo de inspectores para la vigilancia de las Aduanas y costas de la República, en evitación de contrabandos. También tiene el propósito de suprimir algunas de esas oficinas que no recaudan lo suficiente para su sostenimiento, evitándose esos gastos. Dicha labor podrá hacerla el cuerpo de vigilancia que se propone implantar. Este nuevo servicio lo prestarán por ahora 15 inspectores, tomados de distintas direcciones.

Ya el Secretario de Hacienda ha firmado un decreto delegando en el Director General del Servicio Central, Sr. Pedro León Otaño, dándole las más amplias facultades para que distribuya el cuerpo de inspectores para la fiscalización de los impuestos.

De la Caja de Resarcimiento

Se encuentran pendientes de aprobación por el Consejo de Administración de la Caja de Resarcimiento. los convenios siguientes: Hiam Eugene Braswell y Dr. José Urioste, en representación de los Omnibus Aliados; Fernando Tamames y Omnibus Aliados; Ramón Martínez Rojas y Omnibus Aliados; Dr. Carlos Ginard, en representación de la Havana Electric y el Sr. William Pemberton y Juan Morales Rojas y Omnibus Aliados.

Inspección terminada

Inspectores de la Dirección de Contabilidad han dado cuenta al Secretario de Hacienda de haber terminado el arqueo y entrega de la Pagaduría del Departamento de Inmigración al nuevo Pagador. Dos inspectores de la referida Dirección continúan en aquella dependencia practicando investigaciones por órdenes expresas del Secretario de Hacienda.

COMPAS DE ESPERA

El nuevo Jefe Local de Sanidad de la Habana, doctor Emilio Sorondo Companería, envió en días pasados una breve carta a los principales diarios capitalinos, exponiendo, entre otras cosas, los buenos deseos que lo animan en lo que a la solución del grave problema de la leche respecta.

No queremos dudar de las buenas intenciones del funcionario aludido y de ahí el que abramos un compás de espera, suspendiendo por unos días la campaña que hemos emprendido en beneficio de la salud pública. La leche de vaca que en la actualidad consume el vecindario habanero, salvo alguna que otra excepción, no es más que un caldo impuro que, por su alto poder bacteriano, resulta un verdadero peligro para el que lo ingiere.

El nuevo Jefe Local de Sanidad de la Habana, si sabe mantenerse en un plano de énergía e inflexibilidad, podrá hacer mucho en beneficio de nuestra población. Por lo pronto tendrá que prescindir de muchos de sus actuales subalternos, que son los que en realidad han entronizado la anarquía, rindiendo culto al soborno y a la concupiscencia administrativa.

Para hacer las cosas bien, cuenta la Secretaría de Sanidad con los elementos necesarios. Para poder llevar a cabo la obra depuradora que se proyecta, sólo es necesario saber utilizar esos factores.

Puede asegurarse, sin incurrir en eufemismos, que Cuba tiene una reglamentación para el abasto y distribución de la leche, que bien pudiera servir de modelo a la de los países más adelantados del mundo. Esa reglamentación se la debemos al genio del doctor Enrique Núñez, uno de nuestros más grandes higienistas. Por desgracia, el Reglamento de la leche es, entre nosotros, letra muerta, ya que casi nadie lo cumple, y lo que es peor, nuestras autoridades sanitarias se muestran excesivamente benévolas a la hora de exigir a que lo respeten los contumaces infractores.

Los que se muestran ciegos y sordos ante la realidad, no reparan en que el pueblo es el que sufre las consecuencias de la adulteración y el fraudulento. La gran masa ciudadana es, a la postre, la que ingiere un producto que al ser mixtificado se convierte en el más activo y peligroso vehículo.

La Comisión Técnica de la Leche, —organismo que se nutre del dinero que para ese fin la ley obliga a aportar a los productores— hasta la fecha nada ha hecho para que su existencia tenga una justificación.

Nuestras autoridades sanitarias, a medida que han ido desfilando por la Secretaría, han ido convirtiendo un asunto que antes era sencillo y sin complicaciones en un verdadero dédalo. Y ahora, perdidos en los laberintos de lo que ha llegado a ser uno de nuestros más grandes e incomprendidos problemas, se obstinan en no encontrar la salida.

Si el nuevo Jefe Local se escuda en los mismos sofismas que sus antecesores, desde ahora le auguramos el fracaso. El problema de la leche puede decirse que ha llegado a su «climax». Si el doctor Sorondo quiere conquistar la gloria de haberlo dado a la solución, tendrá que entrarle como aconsejaba Martí que se le entrara a la verdad: con «la manga arremangada hasta el codo».

LA INDEPENDENCIA DE VENEZUELA

Simón Bolívar

Celébrase hoy el 127 aniversario de la proclamación de la Independencia de Venezuela.

El 2 de marzo de 1811 se reunió en Caracas el Congreso, cuyo primer acto fué el nombramiento de una junta patriótica que ejerciera el poder ejecutivo. Este Congreso se hallaba perplejo ante las dos tendencias: la española y la libertadora. Simón Bolívar, entonces de 28 años, comenzaba a distinguirse por su elocuencia y fogosidad.

De la Junta Patriótica salió la idea de pedir la proclamación de independencia al Congreso, el cual declaró que las provincias de Venezuela formaban una Confederación y se hacían libres e independientes. Este suceso glorioso ocurrió el 5 de Julio de 1911.

Desde entonces se celebra esta fecha como el tradicional y simbólico culto a la Patria. Todos los países hermanos se unen hoy en unánime espíritu para conmemorarle.

Cuba, que siente como cosa propia las alegrías y las penas de nuestra América, se suma de todo corazón al júbilo de Venezuela, hoy en día próspera, pacífica y feliz.

Las simpatías entre ambos pueblos se remontan a fechas lejanas y se repiten a lo largo de la historia correspondiente. Martí exaltó con su verbo magnífico las glorias de la patria de Bolívar, de quien fué gran admirador, y cuya obra pudo estudiar sobre el terreno durante su larga permanencia en Caracas.

De la Oficina Interamericana de Radio hemos recibido el programa de la transmisión que honor de Venezuela se hará esta tarde de 6 a 7 por las radioemisoras CMCK en 970 kc. y COCO en 8700 kc.

1—Himno Nacional de Venezuela.

2—Saludo a Venezuela por el Dr. Armando Mencía, director de la Oficina Interamericana de Radio.

3—Canciones típicas de Venezuela y de Cuba, por la señora Lydia Rivera. «Alma llanera» y algunas más. Estas canciones serán acompañadas al piano por el señor Rizo Ayala.

4—Concurso de historia militar bolivariana.

5—Martí en Venezuela por el coronel León Primelles y Agramonte, veterano de la guerra de Independencia.

6—Lectura del discurso pronunciado por José Martí en la velada que, en honor de Simón Bolívar, celebró la sociedad Hispanoamericana, de Nueva York, el 28 de octubre de 1893, leído por el señor Manuel Llanes.

7—Himno Nacional de Cuba.

8—Discurso por el doctor Mario Fuentes Aguilera.

Merece un PHILIPS!

El Regalo que Nunca se Olvida

VEA LOS PENSAMIENTOS QUE COPIA:

"Si no eres recto, enderézate"

"En todo lo que hagas procura merecer tu propia estimación"

"El servilismo es un acto de indignidad"

"Sé justo, si quieres ser digno"

"Si alguien me prueba que me conduzco mal, me corregiré con gusto"

"Cuando se pierde dinero, se pierde algo; cuando se pierde el honor, se pierde todo"

Y cómo le hacen pensar las bellas frases que ha escrito!

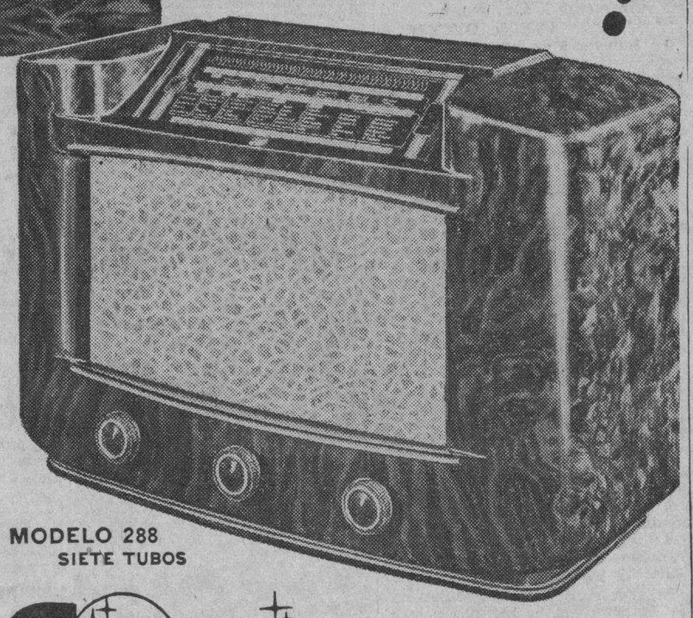

MODELO 288 SIETE TUBOS

NADA HAY COMPARABLE A UN PHILIPS

A la hora de la recompensa, del premio bien ganado, ¿quién no piensa en un PHILIPS— el Radio incomparable que todos quieren tener?

Usted no necesita hacer mayores esfuerzos económicos para comprar un PHILIPS. El más extraordinario Receptor de nuestros días, no le costará más...

Modelos para todas las ondas —verdaderos portentos en recepción mundial— desde $57.50

PHILIPS DE HOLANDA

LA GRAN CALIDAD EUROPEA

GIRALT

O'Reilly 457 - Tel M-9944 • San Rafael 155 - Tel. A-6511

ANUNCIO DE VADIA

ADEMAS, SE CONCRETARA LA ADMISION A LOS QUE VENGAN A CREAR NUEVAS INDUSTRIAS

De ese modo se evitarán perjuicios a los nativos y residentes. Aplicarán nuevo decreto en Trabajo sobre el descanso retribuído. Solucionado el desplazamiento de empleados de la cremería Ward

Ha sido elevado un informe al S. del Trabajo, acerca del problema inmigratorio, sugiriéndose distintas fórmulas para evitar la entrada de obreros extranjeros, ya que Cuba esta considerada como una nación propicia a la explotación de múltiples riquezas.

Aumento de fianza a los inmigrantes

Entre los estudios realizados, y que han sido sugeridos al Secretario del Trabajo, se encuentra el de elevar la cuota de 500 pesos que ahora se exige a los inmigrantes, hasta cinco mil pesos; además, que sólo se permite, con raras excepciones la entrada de esos elementos, a los que se obligaría a probar que tienen bienes de fortuna, si se proponen establecer nuevas industrias, si piensan ocupar en ellas a trabajadores nativos y se han de cumplir las leyes sociales y todas las demás que rijan o puedan regir, sin permitirles cooperativas para la explotacion de esas industrias. Dichas sugerencias deberán ser llevadas a Consejo de Secretarios para su aprobación. Se advierte en esas medidas q. principalmente deberán aplicarse a los hebreos, polacos, chinos, etc., que no crean familia en Cuba.

Sufrirá una modificación la Ley 40

Con motivo de la sentencia dictada por el Tribunal Supremo de Justicia, en relación a la Ley 40, sobre el pago del descanso retribuído a los asalariados que figuran como suplentes a las órdenes de los patronos, la Secretaría del Trabajo, ha comenzado el estudio que ha de sufrir la reglamentación de esa ley, poniéndola de acuerdo con lo ordenado por la sentencia dictada, en la cual se hace constar que si el empleado u obrero no ha trabajado los seis meses consecutivos, carece de derecho a percibir las vacaciones que hasta ahora venían disfrutando como suplentes en cualquier clase de trabajo que realizaran.

Los funcionarios de la Secretaría del Trabajo, sin embargo, estiman que puede aplicarse el Decreto 1.251, que también determina la obligación de pagar el descanso retribuído.

Resuelto el problema de la Cremería de Ward

Con el Director General del Trabajo, se reunieron en las últimas horas de la tarde de ayer, en su despacho de la Secretaría del Trabajo con el propietario de la Cremería «Ward», que lleva su nombre, los altos funcionarios de la Secretaría, y las ex-empleadas Josefa Alvarez Menéndez; Carmela Rodríguez y Elena Aguilar, para llegar en forma armónica a un entendimiento, por los desplazamientos habidos en esa industria.

Después de escuchar los razonamientos expuestos por el propietario de esa industria, por medio de su intérprete, así como los motivos de equidad alegados por las empleadas referidas, el Director General del Trabajo pudo obtener la reposición de la señorita Josefa Alvarez, y ofreciendo Mr. Ward, cumplir la reposición ordenada por la Secretaría, a favor de la señora Elena Aguilar, prometiendo buscar una plaza para la señora Carmela Rodríguez, quedando satisfactoriamente solucionado el conflicto, y dando esas empleadas una prueba de respeto para la entidad patronal.

EL ROBO A LOS AUTORES

No nos explicamos que haya en Cuba varias Sociedades de Autores y no pudieran, aún, obtener que no se les siga usurpando su legítimo haber por razón del uso de sus producciones musicales y literarias.

Un señor hace una casa, y la casa es suya; otro hace un cuadro, y el cuadro es suyo; el músico escribe una composición musical, o un poeta sus versos, o un dramaturgo su obra, y ésas no son propiedad de sus autores. en esta República absurda en que vivimos.

Todos los días y todas las noches una serie de industrias medran a costa de las obras de esos autores. El artículo básico de ese género de negocios, es la obra musical, poética o dramática, y no obstante todo el mundo obtiene utilidades de ella menos el autor. Cobran el músico y el actor que interpretan; cobra el empresario que la explota sea para vender licor entre embriagueces de música o para vender música entre embriagueces de licor pero el autor o autores, no cobran; cobra la orquesta contratada para un baile, pero el autor de los sones, danzones, etc., no cobra: cobra «La Academia de Baile» o el baile sin academia, y cobran las oficiantes, pero el autor, ni se entera. Y tenemos la más moderna de las industrias, las del radio, que dan música para atraer a los oyentes para que oigan las propagandas, que se cobran, y dan comedias con igual fin, y ni los comediógrafos ni los compositores cobran por sus obras, sin las cuales no existirían esos negocios.

Y ello constituye un robo claro y manifiesto, que toda persona amante de la justicia debe denunciar, por el despojo que representa y por lo que daña nuestra civilización, ya que ésta no puede ser impulsada en un medio donde los trabajadores del intelecto no tienen derecho a cobrar por sus obras, y todos los demás lo tienen a servirse de ellas y a explotarlas.

SE REUNE HOY EL SECRETARIO DE EDUCACION CON TODOS LOS DIRECTORES DE INSTITUTOS

Los directores se oponen en la provisión de cátedras en la forma recomendada. Se manifestarán por la celebración de sólo los exámenes parciales. Conferencia de un diarista

Hoy habrá de celebrar un cambio de impresiones con los directores de los institutos de Segunda Enseñanza de la República el doctor Cleto A. Guzmán, secretario de Educación.

Tratarán del proyecto de reforma de la Segunda Enseñanza y de las necesidades más urgentes que experimentan dichos planteles para el próximo curso.

Ayer el director de la Enseñanza, de la Secretaría de Educación, doctor M. Alcaine, estuvo departiendo con la comisión reorganizadora de la Segunda Enseñanza sobre los puntos fundamentales del proyecto.

Los directores de los institutos se oponen, según se nos informa, a la provisión de cátedras de esos planteles, tal y como se recomienda en el proyecto de reforma.

No están de acuerdo con que el tribunal que presida las oposiciones esté integrado por tres profesores universitarios y dos de los institutos solamente.

Han manifestado algunos que la facultad de la Secretaría, de seleccionar los profesores, no debe delegarse en un organismo autónomo, como el Alma Máter.

También se asegura que los directores de institutos se manifestarán a favor del establecimiento para el próximo curso de dos exámenes parciales solamente, ya que consideran excesivo el esfuerzo que vienen rindiendo tanto alumnos como profesores, los primeros en preparar tantos exámenes, y los otros en calificar.

Se propondrá, en consecuencia, la celebración de un examen a mediados del curso y otro al final.

Una conferencia de Mariano Coronado

Un hermoso acto tuvo lugar ayer en el hemiciclo de la Secretaría de Educación.

El doctor Mariano Coronado, periodista costarricense, de paso por nuestra capital, pronunció una conferencia de índole pedagógica.

Muchos maestros y figuras destacadas de la pedagogía asistieron al acto.

Fué presentado el doctor Coronado por el superintendente general de Escuelas, doctor Heliodoro Barcía Rojas.

Resultó un acto hermoso.

Estudiarán la organización de nuestra enseñanza

Distintos profesores que representan hermanos países de América, principalmente de los Estados Unidos y el Canadá, arribarán el próximo día 12 a la Habana, con el propósito de realizar estudios sobre la organización de nuestros centros docentes.

Llevarán a cabo esos estudios bajo los asuspicios de la Federación Mundial de Asociaciones Educativas.

El doctor Cleto A. Guzmán, secretario de Educación, habrá de designar una comisión de educadores para que, en nombre del departamento, les dé la bienvenida y les facilite cuantos informes deseen.

El doctor Manuel Febles, jefe de la sección de Enseñanza Superior, nos dió cuenta ayer del próximo arribo de los citados profesores.

Tomó posesión una profesora

Ante la subsecretaria de Educación, doctor Juana María Catá, tomó posesión ayer como profesora de la cátedra «H», de Cívica y Lógica, del Instituto de Segunda Enseñanza de Artemisa, la doctora Abilia Pérez y Morales.

Nena Benítez, a la Comisión Revisora

El doctor Cleto A. Guzmán, secretario de Educación, ha designado delegada del departamento ante la Comisión Revisora de Películas, a la doctora Caridad Benítez, jefa de la sección de Bellas Artes.

Delegado del secretario

También ha sido designado delegado personal del secretario de Educación, el señor Juan Alvarez Zaldívar, con el objeto de que actúe cerca del doctor Ochotorena, secretario de Hacienda, en la solución de distintos asuntos pendientes.

Con un desfile en que tomaron parte representativos de nuestras clases vivas, se conmemoró el 4 de julio

Se ofrecieron además otros actos alusivos a la fecha de Independencia de la gran nación vecina. Los barcos de guerra surtos en puerto fueron engalanados. Salva de 21 cañonazos

Respaldados por la expontánea adhesión popular, resultaron muy brillantes todos los actos organizados para conmemorar la fecha del 4 de julio, Aniversario de la Declaración de Independencia de los Estados Unidos, cooperando en su lucimiento los barcos que se encuentran en el puerto y sus dotaciones, la colonia estadounidense, los organismos oficiales cubanos y numerosas asociaciones y entidades de carácter patriótico, cívico, obrero, y los centros escolares públicos y privados.

LA MANIFESTACION

El desfile organizado por el Comité de la Acera del Louvre, «Amigos de los Americanos», fué iniciado en el frente de dicha acera, Prado y San Rafael, formando en él los veteranos de nuestra guerra emancipadora; Delegados Revolucionarios; Corporaciones Económicas; Boys Scout de Cuba, con su banda; Escuela Nacional de Enfermeras; Caballeros de Colón; Caballeros Católicos; Gran Logia de la Isla de Cuba; Caballeros de la Luz; Sociedades Regionales; Bomberos de la Habana; Sociedades de Recreo; Asociación de Calles Comerciales; Sindicato de Empleados de Correos de la Flota Blanca; Estibadores; Trabajadores de los Muelles de Santa Clara; Obreros y Estibadores de las empresas navieras Vacuum Line, Ward Line, Standard Fruit; Empleados y Obreros de la Havana Electric Co.; Empleados y Obreros de la Cuban Telephone; Empleados y Obreros del Ten Cents; Asociación de Capitales y Pilotos de la Marina Mercante; Asociación Nacional de Enfermeros de Cuba; Hermandad Ferroviaria; Confederación de Trabajadores de Cuba; Unión Nacional de Desempleados; Colegios privados, religiosos; Centro Israelita de Cuba; Legión de Desempleados con su fundador señor Escipión Pujol; Asociación de Repórters de la Habana; Colegio de Ingenieros y Arquitectos, etc.

En la Plaza del Maine, se llevó a efecto un acto sencillo y solemne organizado por la Asociación de la Acera del Louvre y en el que fueron honrados los maestros americanos que durante largo tiempo se han dedicado en Cuba a las labores de la enseñanza, a los que les fueron impuestas Medallas de Oro y diplomas Recibieron tan señalada distinción unos veinte maestros y profesores que llevan diez años o más realizando labor educativa.

EL 4 DE JULIO EN EL PUERTO

A las ocho de la mañana comenzaron en los barcos de guerra surtos en nuestro puerto las ceremonias propias de la celebración del día de Independencia de los Estados Unidos.

Fueron engalanados vistosamente los cuatro destroyers americanos y el acorazado «Wyoming», haciendo este último a las nueve de la mañana, una salva de 21 cañonazos en señal de saludo por la visita de una autoridad terrestre. Y a las doce meridiano, disparó dicho acorazado 21 cañonazos en honor al día de la patria americana.

También fueron engalanados profusamente, todos los barcos mercantes de bandera americana que se encontraban en nuestro puerto.

REGATAS DE REMOS

Por la tarde, y para conmemorar la patriótica fecha norteamericana, se efectuaron en bahía las regatas de remos organizadas por el «Rey del Estaño», Mr. Leeds, entre los miembros de la tripulación del yate de su propiedad «Moana» y un equipo formado por boteros y lancheros de nuestro puerto, habiendo resultado vencedores los cubanos. Estos tomaron el acuerdo de ceder la copa de plata que les ofreció Mr. Leeds, para que fuera depositada en la vitrina del yate, a fin de celebrar, durante tres años consecutivos, regatas similares. Los que resulten vencedores en esas tres competencias, tendrán derecho definitivo al expresado trofeo tomando posesión del mismo.

A bordo del yate Moana», se efectuó ayer tarde un té bailable, al que concurrieron distintos miembros de la sociedad habanera.

Por la noche, se efectuaron distintos actos sociales a bordo de los barcos de guerra surtos en puerto, en conmemoración del día de la Independencia americana.

EN LA EMBAJADA AMERICANA

En la Embajada de los Estados Unidos de América, aunque no estaba organizado ningún acto oficial para conmemorar el cuatro de julio, fué improvisada una recepción de carácter privado en la residencia del Excmo. J. Butler Wright, Embajador de los Estados Unidos en Cuba.

EN EL CLUB AMERICANO

Presidido por el Excmo. Embajador de los Estados Unidos, Mr. J. Butler Wright, se efectuó en el American Club el tradicional almuerzo, al que asistieron algunos invitados de honor y los miembros de dicho Club.

VISITAN AL «DIARIO» DOS OFICIALES DEL U. S. N. «HERBERT»

Anoche tuvimos el placer de recibir la visita del teniente L. J. Mc Peake, del torpedero «Herbert», surto en puerto, y del alférez señor Jaime Eraso, de la Marina colombiana, que se encuentra agregado a esa misma unidad naval en el viaje de prácticas que efectúa.

Fueron atendidos por nuestro compañero José Caminero, que les mostró los distintos departamentos de la casa.

S. VADIA

ESTABLECIDO EN 1910

PROPAGANDAS COMERCIALES

VEINTINUEVE AÑOS DE EXPERIENCIA EN PUBLICIDAD

SAN LAZARO 557 TELEFONO M-6896

EL CRUCERO «CUBA» NO ESTA EN PUERTO RICO

Nos comunica el Jefe del Estado Mayor de la Marina de Guerra, que el crucero «Cuba» no se encuentra en San Juan Puerto Rico, como se anunciara por cable de la Prensa Asociada.

El crucero «Cuba» se encuentra en la rada habanera realizando los últimos preparativos para llevar en viaje de instrucción a los guardias marinas que se graduarán en el presente año.

SE HAN REANUDADO LAS NEGOCIACIONES POLITICAS ENTRE SERBIOS Y CROATAS

ZAGREB, Croacia, julio 4. Havas. Las conversaciones entre el primer ministro Tvetkovitch y el jefe político de la oposición croata, doctor Matchek, van a ser reanudadas inmediatamente. Tal es la impresión que se tiene hoy en esta ciudad. En algunos círculos se llega a afirmar que el lunes se efectuó la primera entrevista entre los dos negociadores, pero esto no ha sido confirmado ni entre los amigos de Matchek ni en los centros oficiales.

Sin embargo, en los círculos bien informados se declara esta noche que la conclusión de un acuerdo serbiocroata es inminente, y que puede ser precedida por una reorganización ministerial completa, mediante la cual se ampliaría la base ministerial del actual Gabinete, dándose ingreso en éste a los antiguos radicales serbios, que se asociaron a los croatas en la oposición al Gobierno de

El Embajador de la nación azteca con el coronel Batista

Fué una visita de cortesía. Por la mañana estuvieron en Columbia, varios Secretarios

El Coronel Batista recibió ayer, a las cinco y media de la tarde, al Embajador de México en Cuba, señor J. Rubén Romero.

El diplomático azteca departió extensamente con el Jefe del Ejército. La entrevista, de pura cortesía, fué muy cordial, cambiándose amables frases entre las dos ilustres personalidades.

Por la mañana, el Coronel Batista recibió a los señores Secretarios de Gobernación, Sanidad, Comercio, Obras Públicas y Defensa Nacional.

El Jefe del Ejército invitó a almorzar al Gobernador de Camagüey, señor Pérez Lara.

Recibió más tarde al senador Carlos Saladrigas, y a los señores Ricardo Ponce y Costales Latatú, a los tenientes Coroneles Demetrio Despaigne y Sosa de Quesada y al Capitán Antonio D. Torra.

Y por último, en sus oficinas de la Escuela de Aplicación, el Coronel Batista recibió al doctor Emilio Núñez Portuondo, Ministro de Cuba en el Perú y al doctor Pedro Martínez Fraga, nuestro Embajador en los Estados Unidos.

El Capitán Owen Parr fungió de Ayudante de Guardia.

M.E.C.D. 2016

DIARIO DE LA MARINA

(S. A.)
FUNDADO EN 1832.
(Dirigido hasta 1919 por D. Nicolás Rivero y Muñiz)
DIRECTOR: Dr. JOSE I. RIVERO — ADMINISTRADOR: D. CELSO GONZALEZ
Domicilio Social: PASEO DE MARTI, Número 551.
Agente en N. York: Joshua B. Powers, Ins. 220 East, 42nd. St. New York City.

Editado por la Cía. DIARIO DE LA MARINA, (S. A.), cuyo programa consiste en la defensa de los intereses generales y permanentes de la Nación cubana, de los especiales de la Colonia Española establecida en la misma y de la unión y armonía entre los diversos elementos que conviven en el país. Art. 1o. de los Estatutos.

TELEFONOS DEL DIARIO

Dirección	M-2556
Administración	M-7911
Suscripciones	M-7911
Quejas	M-7911
Clasificados	M-7915
Jefe Redacción	M-1287
Redacción	M-7913
Sports	M-7912
Ag. Guanabacoa	XO-1534

PRECIOS DE SUSCRIPCION (I AVANCE)

	Territorio Nacional	Extranjero	Países Fuera del Convenio Postal
Año	$ 15.00	$ 17.00	$ 20.00
Semestre	8.20	9.00	11.00
Trimestre	4.35	5.00	6.00
Mes	1.50	2.00	2.50
Dominical Año	3.00	5.00	7.00

EDITORIALES

Nuestro peso continúa descendiendo

El peso ha vuelto a descender. O lo que es lo mismo, el problema monetario se ha agravado. Claramente hemos expuesto, muchas veces lo que significa la baja de nuestro signo. Los artículos importados se encarecen. Es igual que si recargara a esos artículos un nuevo impuesto. Esto supone carestía de la vida. Es decir, mayor infortunio para las clases populares, razón suficiente para que la alarma sea general. Las miradas se fijan ahora más que nunca en el Gobierno. No es posible que éste demore en actuar en la forma que las circunstancias aconsejan. Desde luego, que se ha perdido mucho tiempo. El problema de la plata tiene un origen de varios años. Si cuando se alzaron las primeras voces clamando por soluciones inmediatas, se hubieran escuchado el conflicto que confrontamos, nuestro peso cotizado a un valor de casi noventa centavos, no se registraría. Pero tenemos que confesar que nada práctico se ha hecho. En un principio se celebraron conferencias financieras totalmente infecundas. Ultimamente se creó el Instituto de Estabilización de la Moneda. Reconozcamos que su nombre resulta un poco paradójico. Realmente ese organismo sólo tiene una finalidad: evitar que el Estado tenga que pagar prima por los dólares que necesita para cubrir sus deudas exteriores. Nació, por tanto, para prestar un servicio exclusivamente fiscal. Ya se sabe cómo funciona. Canjea a la par el veinte por ciento del producto en dólares de las exportaciones azucareras y el diez por ciento de las demás exportaciones, por pesos cubanos. De este modo se procura un fondo para abonar sus compromisos internacionales. Presta servicio al gobierno únicamente. El conflicto tiene una mayor amplitud: atañe al pueblo ya que eleva el costo de la vida. Notorio que semejante contingencia es siempre grave. Resulta más grave en los actuales momentos de crisis económica evidente.

Parece llegada la oportunidad de reemplazar las promesas por la acción. El descenso de nuestro peso toma un cariz inquietante. Estamos urgidos de que se adopten medidas de positivo alcance. El gobierno tiene que encararse con la situación, sin esperar a que el Congreso legisle sobre la materia. Obvio recordar que el proceso parlamentario es lento. Dígalo, sino, la liquidación de la moratoria hipotecaria. Aguardar que las Cámaras solucionen el conflicto de la moneda, ofrece el riesgo de que la plata continúe descendiendo. Lo oportuno parece que nuestras autoridades hacendísticas se determinen a aceptar la fórmula que se les ha propuesto para conjurar el conflicto. Es decir, establecer el canje forzoso, a la par, de todo el producto en dólares de las exportaciones por pesos plata y facilitarles los dólares, también a la par, a los importadores para que hagan sus compras en el mercado exterior. Se considera que esta medida resultará certera por lo eficiente. No parece tener excusa que no se la haya tomado en consideración. Debemos todos darnos cuenta de que el problema es muy serio. Requiere gran actividad para contrarrestar las realidades que estamos palpando. La demora nos acarreará nuevos quebrantos. Estos los sufrirá el país en general, y el pueblo en particular. La vida continuará encareciendo. O lo que es lo mismo, será más áspera, más ardua, más cruel la existencia entre nosotros. Por eso es ya unánime el clamor que se escucha reclamando soluciones rápidas y eficaces. Nuestro signo fiduciario está enfermo. Se echa de menos quien le cure, pero éste no puede ser más que el Gobierno. Tiene que decidirse a actuar. Con rapidez, con energía. Con un propósito de defensa de nuestros intereses que le valga, al par que los aplausos de la opinión, la satisfacción del deber cumplido.

Una importante gestión pedagógica

Cada día la preocupación por el niño va asumiendo en todo el mundo civilizado un carácter más rigurosamente científico. La niñez exige atenciones y cuidados especialísimos; pero de nada vale poner la mejor voluntad y el más ardoroso entusiasmo al servicio de la infancia si tan generosas contribuciones no se ciñen a las necesidades específicas de esa etapa de la vida. Los más nobles sentimientos, las más hermosas intenciones, los más bondadosos afanes son susceptibles de una inversión equivocada y hasta contraproducente cuando se trata de aplicarlos a materia tan delicada como la formación del individuo. No quiere esto decir que seamos partidarios de una pedagogía rígida, de un cientificismo deshumanizado para educar y orientar al niño. Todo lo contrario: creemos que en la base de toda pedagogía eficaz tiene que haber en primer término amor. Pero ese amor ha de ser «amor ordenado». La misma cotidiana experiencia demuestra cómo el cariño de los padres, no siempre enderezado por una inteligencia recta, se traduce muy a menudo en tristes deformaciones infantiles, que fatalmente devienen trágicas en la edad adulta.

Hacemos estas consideraciones con motivo del éxito que ha logrado el cursillo de Psicología del Infante, que por iniciativa del departamento de Asistencia y Previsión Social y bajo la promoción del alcalde de la Habana, acaba de tener lugar en la Casa de Beneficencia y en las distintas creches municipales, con la asistencia de cincuenta doctores en Pedagogía. Este cursillo fué dirigido por el distinguido pedagogo doctor J. A. Encinas, ex rector de la Universidad de San Marcos, de Lima, que actualmente presta valiosos servicios en la Sección de Psicología de la escuela municipal «Alfredo M. Aguayo».

Cooperaron también a esta gestión pedagógica numerosos médicos del departamento de Asistencia y Previsión Social. Es interesante hacer notar el valor de este aporte clínico, particularmente en la tarea de formar la ficha antropométrica del niño, dato éste de suma importancia en todos los problemas de la pedagogía aplicada a la niñez.

Las veintitrés lecciones en que se desenvolvió el cursillo comprendieron conferencias y estudios prácticos. El método seguido fué el del doctor Arnold Gessel, director de la Clínica Psicológica de la Universidad de Yale y acaso la más alta autoridad del mundo en materia de psicología de la infancia.

En el mencionado cursillo se utilizaron nueve equipos de material pedagógico especial, construídos por la doctora Noema E. Caballero, inspectora general de las creches municipales. Ese material se utiliza para determinar de la manera más precisa, por vía experimental, el grado de desarrollo de la mente del niño y su tonicidad muscular, en los cuatro aspectos del comportamiento que interesan al pedagogo: el motor, el verbal, el adaptativo y el social. El primer aspecto abarca desde la mera postura hasta el adiestramiento de la mano por medio del dibujo, pasando por las actitudes, los gestos, las formas de locomoción, etc. El segundo aspecto incluye la vocalización, la prosodia y la percepción auditiva. El tercer aspecto estudia la capacidad general del niño para ajustarse al ambiente y reaccionar frente a situaciones imprevistas. Y el cuarto aspecto se refiere a los rasgos de personalidad del infante y a su manera de conducirse en sociedad.

Con las veintitrés lecciones aludidas se dió por terminado el cursillo, quedando tan sólo pendiente la presentación por parte de los alumnos asistentes al mismo de una ponencia obligatoria, incluyendo diez casos prácticos, estudiados particularmente por ellos, como requisito indispensable para recibir el título de educador de Primera Infancia. Es la primera vez que en Cuba se expedirán títulos de esta naturaleza.

No es necesario destacar la eficacia y trascendencia de esta iniciativa municipal. Ella se acredita por sí sola. Es un paso importantísimo hacia el establecimiento, con carácter sistemático, de una Escuela de Psicología Infantil, cuya repercusión en el campo de los estudios pedagógicos y en el orden social sería muy considerable.

Remo, sin "s"

Remo y Rómulo, designan en español los hermanos, que según la leyenda, fundaron a Roma. Estos nombres son la castellanización de Remus y Romulus, términos latinos que se usan en las lenguas que han procurado conservar las voces de los idiomas clásicos (latín y griego).

¿Cómo es, pues, que en latín encontramos las mismas expresiones (Remo y Rómulo) que en español? Por ejemplo: «Romanum imperium a **Romulo** exordium habet. Is cum **Remo** fratre etc. (El imperio romano debe su origen a Rómulo; con su hermano Remo, etc.) La explicación es muy sencilla: en español los nombres no se declinan, de manera que permanecen invariables en los seis casos; pero en latín no sucede lo mismo. La falta de artículos en este idioma y la de preposiciones en algunos casos, hace indispensable la variación, es decir la flexión de los sustantivos, para poder saber en qué caso se encuentran.

Remus o Romulus están en nominativo; pero «a Romulo y cum Remo» son expresiones de ablativo. En el dativo los nombres son también «Remo» y «Romulo»; pero en latín el dativo no lleva nunca preposición; de manera que aquella afirmación no permite duda alguna por estar regidos los nombres con las preposiciones «a» y «cum».

La palabra «fláccido» que a pesar de esta ortografía pronuncia todo el mundo «flácido», deriva del latín «flaccidus» y es seguramente por esta etimología que aparece en los diccionarios con doble «c». Pero los académicos escriben «flaco» aun cuando esta voz procede directamente de «flaccio».

La Lógica es la ciencia cuyos preceptos menos se cumplen.

Epistolario de OTEYZA

Sr. Harold Swords.
Peoria.
Muy señor mío:

El hecho de subir a un automóvil, ponerlo en marcha y conducirlo sin accidentes, ya resulta inusitado. Porque como lo corriente y moliente —nunca mejor empleado el segundo término de la frase vulgar— es que los automovilistas vayan produciendo atropellos y ocasionando choques... Sí, inusitado resulta hecho tal, pero más todavía siendo usted quien lo realizó.

Usted es ciego. Tan probadamente ciego que por su ceguera percibe una pensión, pues perdió la vista en la guerra pasada. Así es usted ciego de manera oficial, constando legalmente que ciego es. Y a pesar de su innegable ceguera, realizó el hecho consignado.

Los policías Vern Robeson y Leo Manschbaugh, que tienen vista y aguzada hasta el punto que su profesión requiere, vieron a usted llegar por el camino de East Peoria, entrar en la ciudad y pararse frente a la casa que habita. Observaron con el asombro natural que iba usted solo en el automóvil, por lo que indiscutiblemente iba conduciendo éste, cosa contraria a cuanto pudiera esperarse. Y procedieron a la detención de usted, pues los policías, por regla general, cuando algo les asombra detienen al autor, aunque no sea más que para pedirle que se lo explique.

Usted se lo explicó a ellos primero, y al juez, señor Horace W. Gilmore, después. Era que al salir del club campestre que frecuenta, no encontró al chofer de su automóvil. Y como tuviese usted cierta prisa por llegar a su domicilio, decidió no esperar a quien había de llevarle, llevándose a sí propio. «Sabía —dijo usted— que no ocurriría nada, pues siento por donde voy».

Y, en efecto, nada había ocurrido, salvo que le viesen a usted los citados policías y le condujesen ante el también citado juez. Pero ¡no aplastó a nadie ni se estrelló contra nada! Esto es, no ocurrió ninguna de las dos cosas que tan frecuentemente ocurren con la conducción automovilística.

El juez Gilmore, sin embargo, impuso una multa a usted, por conducir sin la necesaria licencia para ello. Y hasta si accedió a dejarle en libertad, fué tras de obligarle a que firmase no volver a hacer nunca lo que hecho había. Contra lo primero nada tengo que decir, pues las licencias de conducir automóviles todos los que automóviles conducen deben sacarlas. Pero contra lo segundo tengo que decir algo y aun algos.

¿Por qué no ha de dejarse a los ciegos practicar el automovilismo? Usted ha probado que conduce su automóvil como si ciego no fuese. Y hay hartas pruebas —en los hospitales y en los cementerios— de que los automovilistas conducen como si fuesen ciegos. Con el ejemplo que ha dado usted, debe abrirse para los ciegos la profesión de chofer.

Ese juez debió imponer a usted la multa por conducir sin licencia, pero, subsiguientemente, debió hacer que se le concediese una licencia de conductor. Y obligar a usted que firmase —por el contrario de lo que le obligó a firmar— que recorrería el mundo conduciendo su automóvil para enseñanza de automovilistas atropelladores y chocadores. Yo le aseguro que el paso de usted por las calles de la ciudad de la Habana y por los caminos de la isla de Cuba, enseñaría mucho.

Dicho lo cual termino, ofreciéndome suyo atento s. s. q. e. s. m.

Luis de OTEYZA.

La Habana 5 de julio de 1939.

DESDE PARIS

EN FIN, VENTURA ES ACADEMICO

Gran ceremonia, en la Academia Real de Bruselas: Ventura García Calderón era recibido en sesión pública, honor no sólo raro, sino extraordinario para un americano, pues en su historial sólo han figurado dos americanos, Vielé-Griffin, el gran poeta de lengua francesa, oriundo de los Estados Unidos, y Ventura García Calderón... que le sucede en el sillón de inmortal.

Imaginaos una sala tan llena de gente que literalmente no cabía en ella un alfiler más, ni prendido en el corpiño de las bellas damas. Representantes del Gobierno, el cuerpo diplomático «au grand complet», artistas, gente de letras, Eminencias, nombres de prestigio social y una nutrida delegación de amigos de Ventura llegada de París y encabezada por Colette y por Montherlant.

En el estrado, rodeando al Secretario Perpetuo de la institución y al director en ejercicio, los académicos Gustave van Zype y Albert Mockel, toda la corporación «au grand complet» asimismo. Primero escuchamos un largo y erudito discurso del Conde Carton de Wiart, encargado por la Academia para recibir al autor de «Color de Sangre», durante el cual enumeró con sapiencia los méritos del recipiendario. Y por último escuchamos la gran pieza de la mañana, el discurso de recepción de Ventura, de líneas quizás académicas, pero de fondo libre y personal. Un discurso ni solemne, ni sesudo, ni campanilludo ni protocolar, ni fatigante, como son casi todos los discursos académicos, sino florido, crepitante, fácil, cálido y venturino. El gran escritor no se sometió a las reglas clásicas de la Casa, sino que tomó los vuelos del espíritu suyo, batió alas de preciosismo literario, atacó en crítico, facetó en poeta y destacó su personalidad encantadora al hacer el elogio de Vielé-Griffin, el poeta en cuyo asiento se sentará en lo futuro.

Esta consagración de Ventura es, en el fondo, la consagración de la

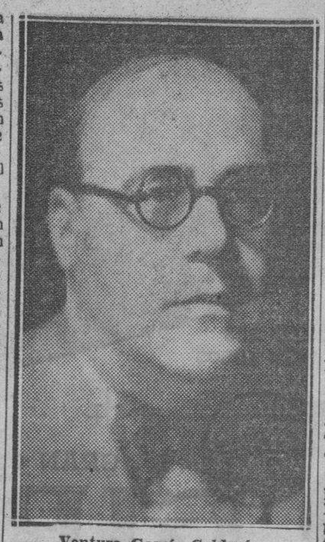

Ventura García Calderón.

América que habla español y que escribe en la lengua de Racine y de Maeterlinck. «Des écrivains d'expression francaise», como se les llama oficialmente. La lengua francesa, por medio de la Academia Real de Bélgica, única que recibe a extranjeros y a mujeres, rinde homenaje a los que, después de treinta años de trabajar en el universo de la literatura, afinaron e hicieron irradiar en el mundo la lengua natural de la literatura, que es la francesa. Y en ese caso, nadie mejor que Ventura, el más joven y el más trabajador de un grupo prestigioso del cual formaban parte Rubén Darío, Amado Nervo, su propio hermano Francisco García Calderón, Alcides Arguedas, Alfonso Reyes, Gonzalo Zaldumbide, Enrique Gómez Carrillo, Hugo D. Barbagelata, Vicente Huidobro, tantos más, tantos más...

El hijo del ex Presidente del Perú nació en París y sus primeras nodrizas le dieron a beber, en la punta del dedo, según una vieja costumbre francesa que tiene mucho de bautismo del terruño francés, unas gotas de vino, entre seno y seno. Leche de Francia, vino de Francia, espíritu de Francia, lengua de Francia. Ya así preparado desde la raíz, Ventura García Calderón volvió a la América andina en la cual pasaría una parte de de su juventud escuchando la voz del Ande, aprendiendo la lección de origen, saturándose de peruanidad, presenciando las revoluciones y viendo volar a los cóndores.

Pero había que trabajar el instrumento sonoro de la lengua española, y se traslada a Madrid, en cuyas peñas literarias conoce la aventura primigenia de su espíritu. Y después se traslada a París, su «patria» definitiva. De esto hace ya treinta largos años. Treinta años—¡quién lo diría!—dedicados a hacer crítica, poesía, novela, cuento, ensayo, periodismo y charla. Infatigable, sonoro, apasionado, erudito, vibrante, sensual. Pero en el fondo de todas esas formas de expresión vivió siempre un poeta, un gran soñador enamorado de la vida.

Ya está. Ventura entra a la Academia «con las armas en la mano». La Academia no va a devorarlo, bien entendido. Quizás sea todo lo contrario...

La América latina tiene, pues, una ocasión más de echar a vuelo sus campanas de regocijo. Porque si Ventura ha sido consagrado «por sus virtudes en el manejo de la lengua de Racine», su corazón es bien americano, bien volcánico, bien batallón y bien nuestro. Bien nuestro con todos sus defectos y con todas sus virtudes.

Eduardo AVILES RAMIREZ

ENTRE CALORES

por Roseñada

EL DE CUBA:—Pues chico, aquí por más que aprieto no me hacen caso.
EL DEL NORTE:—¿Y eso?
EL DE CUBA:—Nada, viejo, es que la baja de la plata ha dejado frío a todo el mundo...!

TOMANDOLE EL PULSO A LA PATRIA

Por Willy DE BLANCK

II

La arquitectura de las ciudades y el físico del hombre mucho nos dicen en casi todas partes de la psicología de los pueblos; ayudando el clima—como es natural—al juicio.

La Habana vieja (al decir La Habana, escojo el centro patrio de mayor relieve, como punto de comparación) viste a la española. Es una española que ha estado más en contacto con la raza de color que con la mora y que parece esforzarse por ahuyentar de su seno a su raza, intimando en los últimos años con el judío polaco. Española cubanizada paseadora, en cuanto tiene dos pesetas en el bolsillo, sentimental y sensualota que, abandonando hábitos típicos suyos—como el abanico, por ejemplo—, se ha puesto a copiar cosas de los Estados Unidos. De ahí que su aspecto vaya tomando un matiz extranjero que no le sienta mucho.

¿Hacia qué tipo toma camino el cubano? Nadie lo sabe. En todo caso, sin política racial, sin política inmigratoria, como la han tenido los norteamericanos y los argentinos, por el momento, en las ciudades, en todo caso, su personalidad hispana no cabe duda que se transforma.

Cuanto a su alma, domínala un gran materialismo. Quiere trabajar lo menos posible y, si posible para el más bonachón y menos exigente de los Estados; y en los negocios, enriquecerse pronto y despilfarrar lo ganado para caer después en monótona mediocridad. Casi carece de religión. Casi carece de idealismo en política. Y, cuando no vence, irritado su espíritu crítico, demoledor, la emprende contra todo. Y llega en su exageración hasta a emprenderla contra aquel al que vendió, con provecho, su capital, generalmente un extranjero, no viendo en él que le favoreció y se esforzó después por aumentar la riqueza nacional, aumentando la suya, sino a un explotador. Explotador (?) el que los tontinetes llaman imperialista.

Para vivir bien, en su país de «oportunidades», como diría un hombre del Norte, necesita el cubano de espíritu de iniciativa y de paciencia. A veces se llega a animársele, a asociársele en alguna que otra empresa pero pronto, lo mismo a la primera pérdida que ganancia, liquida, colocando el dinero, de ganar, en hipotecas. La hipoteca es el ideal del que entre nosotros tiene dos pesetas: Una buena hipoteca, elevado interés, si posible, automóvil, playa, baile, viajes. ¿A qué más puede o debe aspirar un simple mortal?

Tanto carece el cubano de espíritu de empresa que a cada paso obsérvase cómo lo liquidado por él por «malo» (no hablo de lo que pudo realizar a alto precio) «bueno» es en manos extranjeras. Rápida hojeada por el mundo de las empresas basta para convencerse de ello. Dos ejemplos de relieve: el Casino y el Hipódromo.

De que el cubano carece de espíritu de empresa a pesar de las «oportunidades» que le ofrece y ofrecerá durante largo tiempo su patria está la siguiente prueba. Sin política inmigratoria la República—como he apuntado—permitió en los últimos tiempos del gobierno del general Machado la entrada de numerosos judíos, especialmente de Polonia; judíos no seleccionados, pobrísimos, sin cultura, habituados a clima frío, ignorantes de la lengua castellana Pues bien, esos extranjeros llegados a Cuba en momentos de crisis económica durante la cual el cubano ponía el grito en el cielo, aprendieron nuestra habla, vendieron por las calles corbatas y otros artículos fabricados por ellos a bajos precios, iniciaron comercios que prosperaron, acapararon los negocios de algunas calles, en espera de apoderarse de barrios enteros, y han llegado a ofrecerle trabajo a cubanos encantados de no tener que pensar en más problema que el de servir. Tanto han prosperado esos judíos y tanto prosperarán que a la larga dominarán la producción y el comercio nacionales. Ese día limpiabotas suyos, protestaremos patrióticamente contra su poder e influencia, buscando algún adjetivo sonoro para anonadarlos. Y derramaremos estériles lágrimas de cocodrilo.

Este fenómeno del extranjero que prospera en nuestro medio aun en las peores épocas es no sólo una prueba de lo mucho que vale nuestra tierra, de lo que significa nuestro medio—un medio que muy cargado de sólidas promesas estará el día solamente en que cuente con por lo menos, de diez a doce millones de habitantes—, medio que es a un tiempo una gran amenaza para el cubano, llamado a pasar a la categoría de esclavo en su propia casa, si no está dispuesto a emprender, a trabajar, a arriesgar, a continuar trabajando, y a hacer que sus hijos trabajen en vez de convertirse en mediocre comején de universidad con simples aspiraciones burocráticas.

Amigo el cubano de buscar excusas a sus defectos, habla a veces de la Colonia, y del español de que desciende, como de verdaderas pestes. Olvidando, deliberadamente, que ya la Colonia es parte solamente de la Historia para el nuevo cubano, y que el español que con o sin dinero, casi siempre sin él, arriba a nuestras playas, trabaja, vence, se une a la cubana, se reproduce y deja su fortuna al heredero cubano, no tiene más defecto, en la mayoría de los casos, que el de ser demasiado bueno, demasiado débil padre, puesto que en vez de obligar al heredero a desarrollar el fruto de su labor, le hace la vida fácil, lo educa lo mejor que puede, lo eleva y se contenta con que mantenga lo que generosamente le ofrece; sin éxito, porque sabido es que el heredero raras veces llega al fin de su vida con algún capital y que el nieto es más o menos un pordiosero.

Si el cubano se contentara con gozar lo fácilmente adquirido y con tirarlo y callar, nada habría que reprocharle. Cada cual sabe lo que hace. Pero lo cierto es que después de declarar él, sonriente, y en casos hasta con solemnidad, la insigne muchachada de que lo tirado y gozado de prisa, bien tirado está y cosa es que nadie le robará, se queja de su mediocridad material, maldice su mala suerte y aspira a un cargo público.

Más sentido común, más virilidad y carácter y buena dosis de espíritu de continuidad—esto es lo que nos hace falta. E ideales, programas, normas, metas, cierto desinterés e insisto, espíritud de continuidad.

He dicho: Ideales y programas Y desgraciadamente estamos sufriendo—en general—de una verdadera indigestión de llamados ideales y programas. Todos los cubanos podríamos perdernos en cualquier gran capital y, sin embargo, carentes de grandes guías nos empeñamos en los últimos años en que se crea en los insinceros ideales, en los programas de nada menos que de catorce o quince partidos cuando tres nos bastarían y, dan ganas de decirlo, nos sobrarían para honra y felicidad de los cuatro millones y pico que somos.

Las escuelas cívico-militares que recientemente tuve la ocasión de poder admirar sí me hablan de programa; el Código el año pasado puesto en vigor sí me habla de programas; pero esto y otros esfuerzos que uno, complacido, observa y aplaude sinceramente, no son sino esfuerzos personales—no la obra de una nación empeñada en la realización de un plan de vida.

Mientras unos hombres construyen contra viento y marea, los demás, los más, destruyen, escépticos; buen número de los que hacen política, empeñados en luchas personales tan ridículas como estériles; los demás, empeñados en resolver sus asuntos personales... personalmente; olvidando que la nación es un organismo que para poder vivir sano y desarrollarse debe vivir obediente a ineludibles reglas. Nuestro organismo se reduce más y más cada día a brazos, piernas, a miembros que viven vida inconexa y hállanse, por tanto, amenazados de atrofia.

Todo lo cual me hace pensar si no en la necesidad de una dictadura, en la de una especie de paréntesis en la anárquica llamada legalidad en que vegetamos, o lo que es lo mismo, en una especie de gobierno reducido, formado por los mejores entre los mejores, secundado por un reducido cuerpo legislativo realmente representativo de todas las actividades nacionales, fuerte, sano, desinteresado, decidido a encarrilar los asuntos nacionales desdeñando la popularidad y, especialmente, toda la palabrería insincera con que nos venimos emborrachando desde hace años.

Sueño de una noche de verano...

(CONTINUARA)

A TRAVES DE LA VIDA

ESTUDIOS RELIGIOSOS Y SOCIALES

(La formación de la conciencia)

Todo el mundo sabe, ya, que en los Estados Unidos se ha prohibido el uso de la «aigrette», que es esa pluma especialísima que en los sombreros usaban las señoras y que se obtiene arrancándola al pájaro cuando está en la cría, con lo que se mata a la madre y a los polluelos. Hoy la moda ha despojado a los monitos de los órganos ambulantes, de su caperucita o birrete y es eso lo que adorna las interesantes cabezas de las damas. Es una injusticia, como la moratoria, pero había que hacer economías...

Han sido los americanos («los bárbaros del Norte») los únicos que se han rebelado contra tamaña iniquidad, en la lucha que una parte de los hombres sostiene contra la inmensa mayoría por los prestigios de la dignidad humana.

Los concurrentes a las bodas elegantes y aristocráticas que se han efectuado en nuestros templos más fashionables, han podido fijarse que ya los sombreros no tenían como principal adorno, erguido y soberbio, el penacho de «aigrette» que ha proscrito la piedad del Gobierno americano, y que, de seguro, ninguna dama de allí osaría contrarrestar por respeto a las leyes del país, y quién sabe, también, si a la intervención de la policía.

Curioso era observar en una de esas últimas reuniones religioso-sociales que se celebraban hace tiempo la actitud humilde, ante el ara del Señor, de tantas mujeres de rostro angelical, de dulce y tiernísima mirada, que inclinaban las blancas plumas del tocado como si fuera el trofeo de muerte que el guerrero salvaje depone ante la pira

Muy digna de meditación y estudio esta manera de apreciar las cosas. En aquel acto, el más conmovedor de la creación, el que se funda en el sentimiento de la maternidad y en el que la mujer se transforma, existía el alarde más egoísta de la crueldad humana, con aquel lujoso atavío que representaba la muerte de tantas madres que habían sido arrancadas de sus nidos, donde daban calor y alimento a sus polluelos. Cada «aigrette» representaba un poema de agonía en el que el ave, al perder la vida, dejaba a sus hijitos piando de angustia.

Hay que convenir en que el ser humano es de una complejidad asombrosa; porque si bien en ocasiones es más cruel e implacable que el mismo fiero de los animales salvajes, en otra se presenta piadoso y dulce como la Divinidad. ¿En qué consiste esa diferencia? Dicen que en la educación pero muchos lo dudan y prefieren aceptar como mejor razón el egoísmo personal.

Eran un tristísimo espectáculo esas bodas en las que veíamos la extraña formación de la conciencia humana, tan obtusa y mezquina, que unía en un solo lazo la plegaria al Supremo y la indiferencia hacia el dolor ajeno. El ruego a Dios, en nombre de la bondad infinita y amor a lo creado.

Hablé con una hermosa señora tan pura de rostro como delicada de alma, y la dije que en los Estados Unidos no se usaban ya los «aigrettes»:

—¿De verás? —me preguntó— Yo creía que precisamente por haberlo prohibido el Gobierno eran más solicitadas.

—La cuestión es de lástima y de elegancia.

—¡Bah! —me contestó la interesante señora encogiendo sus escasos hombros—. Esos pájaros se cazan allá por el Africa, según he visto en una película del cinematógrafo, y eso está muy lejos. Además ¿qué saben ellas lo que es la vida?

—Nosotros tampoco —respondí a la dama.

Y en aquellos momentos el sacerdote, desde el altar, bendecía a los novios en nombre de Dios grande y misericordioso.

Héctor de SAAVEDRA.

El Mundo de Mañana

(LA FERIA MUNDIAL DE NEW YORK)

— XIV —

Ninguna otra exposición jamás celebrada ha tenido un carácter más internacional que la Feria Mundial de New York. Ni, en ninguna otra, los gobiernos extranjeros han empleado una cantidad igual de dinero. Más de treinta y cinco millones de pesos han invertido allí las cincuenta naciones que respondieron a la cordial invitación, que por resolución conjunta del Congreso de los Estados Unidos, les extendió el Presidente Roosevelt.

Treinta y tantos Estados de la Unión Americana significaron también que gustosamente aceptaban la invitación del Gobernador de New York, y casi todos tienen allí su pabellón. Algunos de éstos no se encontraban aún inaugurados cuando yo estuve en la Feria.

De esto resulta que la Zona de los Gobiernos —que ahora comenzaré a reseñar— sea una de las más atractivas de la Feria. Digo mal: la más atractiva, si se resta de la Zona de Transportes la exhibición de la General Motors Co., que es, dentro de la Feria, otra Feria en sí.

Alrededor del hermoso Lago de las Naciones y del Patio de la Paz, que se hallan al frente del Pabellón del Gobierno de los Estados Unidos, están emplazados los pabellones internacionales. A derecha e izquierda del pabellón de Estados Unidos llegan los extremos de dos alas. Una, la de la izquierda, que comienza en la Avenida Continental y, la otra, que empieza en la Avenida Federal.

Al extremo del ala derecha, que se ha denominado Ala Pan Americana se encuentra nuestro pabellón.

Será éste el primero que describa no precisamente por su suntuosidad, adjetivo que corresponde al pabellón inglés: ni por su fineza, como justamente puede denominarse al pabellón francés; ni por su objetividad, característica del pabellón italiano; ni por su insolencia, única clasificación que me viene a la mente para designar el pabellón ruso. Insolente, sí, por lo rico, por lo suntuoso, por lo bello, por lo grande, por lo hermoso.

El pabellón de Cuba —al que mañana dedicaré un capítulo entero de estas crónicas-relámpago— se caracteriza por su extrema sencillez. Por su modestia. Por el lugar tan poco apropiado que ocupa. Por un hermoso mural de Domingo Ramos y, sobre todo, por la hermosa bandera que, enhiesta, flota a diario en el mástil de honor.

No voy a incurrir en un alarde de barriotera patriotería al decir que la bandera cubana, comparada con cualquiera otra de las banderas que la circundan, es la más bella, la más bandera de todas. No. Voy con ello, solamente a rendirle un tributo a la verdad. La bandera cubana luce en la Feria Mundial de New York realmente hermosa. Se destaca en aquellos floridos terrenos, circundados de luz y de color, de una manera maravillosa.

Yo he visto la bandera de Cuba en muchos países extranjeros; en algunos, muy lejos de Cuba. Pero, no sé por qué, la bandera que diariamente veía flotar en el Pabellón Cubano de la Feria Mundial de New York la recuerdo como la más bella bandera de mi patria, jamás vista en ninguna parte. Es el recuerdo principal que tengo de nuestra casa allí. La recordaré siempre.

Fué quizá esa impresión, vivísima que me causó desde el primer día que la ví, lo que motivó que en determinada ocasión, indignado, protestara ante las autoridades del pabellón cubano para que fuese arriada, sin pérdida de tiempo, otra bandera, desleída y fea, que por razones que aún no he podido averiguar, apareció una hermosa mañana, ocupando el lugar de aquella que nunca olvidaré.

Era una bandera esmirriada, con unas barras de azul celeste y una descomunal estrella mal colocada. Afortunadamente, era más chica que las demás; el viento, avergonzado de verla tan «picúa» no quiso ondearla y creo que fueron pocos los que la notaron.

Logré que la quitaran de allí, donde nunca debió estar y me sentí satisfecho al siguiente día, cuando la otra volvió a ondear airosa.

Luego, me puse a pensar qué grandes niños somos los hombres: ¡pues no estaba yo decidido a hacer de aquel asunto, aparentemente tan trivial, una verdadera cuestión de gabinete!

José CAMINERO

Fechas y Aniversarios

JULIO 5

—En 1896 y en el combate de la «Loma del Gato» murió el general José Maceo, paladín de la Independencia de Cuba.

—Se cumple el 128 aniversario de la Independencia de Venezuela, patria afortunada de Bolívar. Con justicia se considera a Venezuela la primogénita de la libertad americana pues se anticipó a las demás naciones hispanoamericanas en separarse de la metrópoli hispana.

En 1776 se declaró la independencia norteamericana, último eslabón de la cadena gloriosa de triunfos del gran George Washington. Y como curiosa coincidencia, la fecha 4 de julio forma parte en la biografía de algunos de sus más ilustres presidentes. En 4 de julio de 1826 murió Thomas Jefferson, y exactamente el mismo día y año murió John Adams. Y en 4 de julio de 1831 murió James Monroe, el de la doctrina famosa. Y en los tiempos modernos, también un 4 de julio, el año 1872, nació Calvin Coolidge, el presidente que asumió el poder a la muerte de Harding.

LA CABAÑA DEL TIO TOM

«La cabaña del tío Tom» la novela norteamericana de que se haya vendido más ejemplares, comenzó a publicarse como folletín en «The National Era», un semanario antiesclavista, y no despertó casi atención.

El tío Tom existió realmente y fué un esclavo que huyó a Dresden, Ontario, en Canadá, donde se hizo predicador y murió a la edad de 93 años. Su verdadero nombre fué Josiah Hensen y vivió durante 32 años, después de haberse publicado el libro. Durante su fuga hasta la frontera se detuvo diez días en la casa de Charles Morse, hermano del famoso inventor, y en conversaciones con los miembros de la familia habló frecuentemente de «la pequeña Eva» y de «la señorita Mary» que luego llegaron a ser personajes importantes de la novela. El retrato autografiado de Josiah Hensen se encuentra hoy en el departamento de curiosidades de la Biblioteca del Congreso en Washington.

Enriqueta Beecher Stowe comenzó a escribir su famoso libro con la descripción de la muerte del tío Tom, escena que en la versión definitiva llegó a encontrarse cerca del final.

Cuando se publicó, en 1842, en forma de libro, inició una nueva moda. Muchos comerciantes europeos reconstruyeron sus casas de negocio en forma de cabañas y las bautizaron con el nombre de «Cabaña del tío Tom».

Hoy el libro sigue vendiéndose, tanto como hace 80 años, ha sido traducido a 25 idiomas y aunque no es posible determinarlo con exactitud, se calcula que se han vendido más de 55 millones de ejemplares. (De «Pact Digest», Emaus, Pensilvania.

RAYOS X PARA LAS CASAS

La última idea que acaba de ocurrírseles a los arquitectos para vender casas es la implantada en Jackson Reights, Nueva York, que consiste en el empleo de los rayos X.

Los entusiastas constructores afirman que en vez de comprar una casa que parece muy perfecta a la vista más averiguadora y que luego de varios meses resulta algo muy distinto, el candidato a comprador puede ver cada detalle de las «interioridades» de la casa, desde las cañerías hasta la obra de carpintería oculta, por medio de los rayos X.— (De «Irish Schooy Weekly» Dublin).

M.E.C.D. 2016

VIBOREÑAS

EN LOS QUINCE

...mple en esta fecha los suspira- ...quince años de la edad feliz, de ...ños e ilusiones, la bella seño- ...Gioconda Saladrigas y Casas, ...enita del teniente arquitecto ...Ejército Constitucional, señor ...Adolfo Saladrigas y Núñez ...Villavicencio y su joven esposa ...Casañas.

...graciosa y simpática jeune- ...celebrará tan fausto aconteci- ...con un recibo bailable en la ...cia de sus amantísimos pa-

...a un día muy dichoso.

GRADUADAS.—En la fiesta cele- ...el pasado sábado en el cole- ...Nuestra Señora de Lourdes, con ...de la repartición de premios ...de curso, recibieron medallas ...y sus diplomas de graduadas ...bellas y estudiosas señoritas ...Baguer, excelencia de aquel ...ado plantel, Mercedes Cortina ...Roble, Consuelo Iglesias ...Stambler, Celia López, Luisa y ...Simó y Victoria Martínez y ...Saavedra.

...muy bonitas y muy gracio- ...se presentaron luciendo precio- ...albos vestidos, con la banda de ...del colegio, obtenida durante ...curso con los mayores méritos. ...chas felicitaciones y congratula ...recibieron de la numerosa y ...concurrencia que asistió a ...lucido acto, rindiéndole una ca- ...ovación.

...cronista las felicita.

...DAS DEL MES.—Para el día ...sido señalada en la capilla del ...de La Salle, la boda de la ...señorita Yolanda Tur y Mora- ...encantadora hija de nuestro es- ...amigo y compañero en el pe- ...co, el señor José Tur y Valls ...gentil esposa Zaira Morales.

...Yolanda unirá sus destinos al fe- ...elegido de su corazón, el correcto ...caballeroso joven Fermín Delga- ...Alvarez, en una ceremonia bre- ...sencilla que apadrinarán el pa- ...de la novia y la madre del no- ...señora Engracia Alvarez de Del-

...rán testigos de tan simpático en- ...por parte de la señorita Tur, ...doctores Jorge Ponce y José Ló- ...Martínez, y el señor José Aba- ...firmando el pliego matrimonial ...testigos del novio, el querido ...H. Victorino, antiguo profe- ...del colegio de La Salle, el cono- ...comerciante señor José Balcells ...García, el señor Oscar Morales Lu- ...y el hermano de su linda pro- ...a, el joven José Orlando Tur ...Morales.

...OS QUE SE VAN.—En el vapor ...embarcarán mañana con ...rumbo a New York, nuestros que- ...amigos, los jóvenes y simpáticos ...doctor Panchito Suárez Ri- ...la gentilísima María Bacallao ...unión de su inteligente hijo

...Los señores de Suárez, visitarán la ...Feria mundial, las catartas del ...Niágara y, por último, irán a Miami ...permanecerán por breve tem-

...En el mismo barco tomarán pasa- ...la doctora Ada Godínez, culta y ...distinguida Directora de la Escuela ...de Kindergarten, quien va a ...la Feria de New York, en compañía ...de nuestra bella amiga, la señorita ...Chaple y la señorita Ame-...Paz.

...Lleven feliz viaje.

OLGA DE BLANCK.—La sociedad ...habanera espera con ansias y entu- ...el anunciado recital que pró- ...mamente ofrecerá desde una de ...nuestras principales radioemisoras ...la señorita Olga de Blanck ...se dará a conocer como inspira- ...compositora, en una audición que ...culminar en el más grandio- ...éxito.

...La señorita de Blanck, hija del ...notable y pretigioso músico y ...maestro Hubert de Blanck, ilustre ...fundador del Conservatorio Nacio- ...ha combinado un selecto pro- ...que interprearán conjunta- ...con ella, la soprano ligero ...Girón Cerna, Bertica de ...Cárdenas, Ignacio Cervantes y Al ...Brito y su orquesta.

...La presentación de Olga de Blanck ...hará la doctora Camila Henri ...Ureña.

...Será un magnífico debut.

LA VERBENA DEL SABADO.—...usitado entusiasmo existe para ...grandiosa verbena que bajo el su- ...y romántico nombre «Claro ...Luna», tendrá lugar el próximo ...día 8 en el Almendares Ri- ...Yacht Club.

...Numerosos alicientes y atractivos ...rodearán esta fiesta, que será ame- ...nizada por cinco escogidos conjuntos ...musicales, hasta el amanecer.

...Una fantástica iluminación inva- ...de luz de colores, aquellos her- ...jardines del Almendares Ri- ...Yacht Club y su linda isla ...japonesa con sus exóticos adornos.

...El domingo siguiente a la verbena ...rá una matinée por toda la tar-de, estando el baile a cargo de los mismos conjuntos contratados para la verbena.

Las invitaciones para las damas y las entradas para los caballeros, deben solicitarse con tiempo al teléfono F-7210.

Cuando Ud. venga a

MIAMI

A compras, a negocios o pase por esta ciudad en su camino al Norte, hóspedese en el

HOTEL Dallas Park

situado a corta distancia del centro de la ciudad

Una habitación sola con baño $2.00 — 2.50 — 3.00

Doble habitación con baño, $3.00 — 3.50 — 4.00

Un Apartamento para 2-3-4 personas $5.00 — 6.00 — 7.00

Precios especiales por semana y por mes

S. E. 1st Ave. & 3rd St., Miami, Florida

EN UN MANIFIESTO, LOS FABRICANTES EXPLICARAN LA CRISIS TABACALERA

Los señores C. García Corripio, J. Caballero, A. Blanco y J. Leblanc, miembros de la Comisión de Prensa de la Asociación de Fabricantes de Tabacos de Cuba, nos ruegan la publicación de las siguientes declaraciones:

«Nuestra Asociación de Fabricantes de Tabacos de Cuba, haciéndose eco de unas declaraciones que aparecieron en el DIARIO DE LA MARINA en su edición del 25 de junio último, hechas por el señor Secretario de la Comisión Nacional de Propaganda y Defensa del Tabaco Habano, doctor Luis Grau Agüero, en las que se hace referencia a las causas y males que aquejan a nuestra industria, no estando de acuerdo con las citadas declaraciones, deseamos consignar que la actual crisis, más bien representa los intereses en pugna de los pequeños y grandes industriales, y, por los restos de la que fué la primera y más cubana de nuestras industrias, deben remediarse.

«Consecuente con la adhesión que hemos brindado al señor Andrés Garrudo, presidente de la Asociación de Tabacaleros de Vuelta Arriba, pronto daremos a la publicidad un manifiesto señalando cuáles son los verdaderos males de nuestra industriaú sus causas, lo sencillo de sus remedios y la confianza y fe que todavía tenemos en que se hagan las cosas con alteza de miras y patriotismo.»

Por la Comisión de Prensa: (fdo.) **C. García Corripio, J. Caballero, A. Blanco, J. Leblane.**

CRONICA HABANERA

BERTHA ARMAND

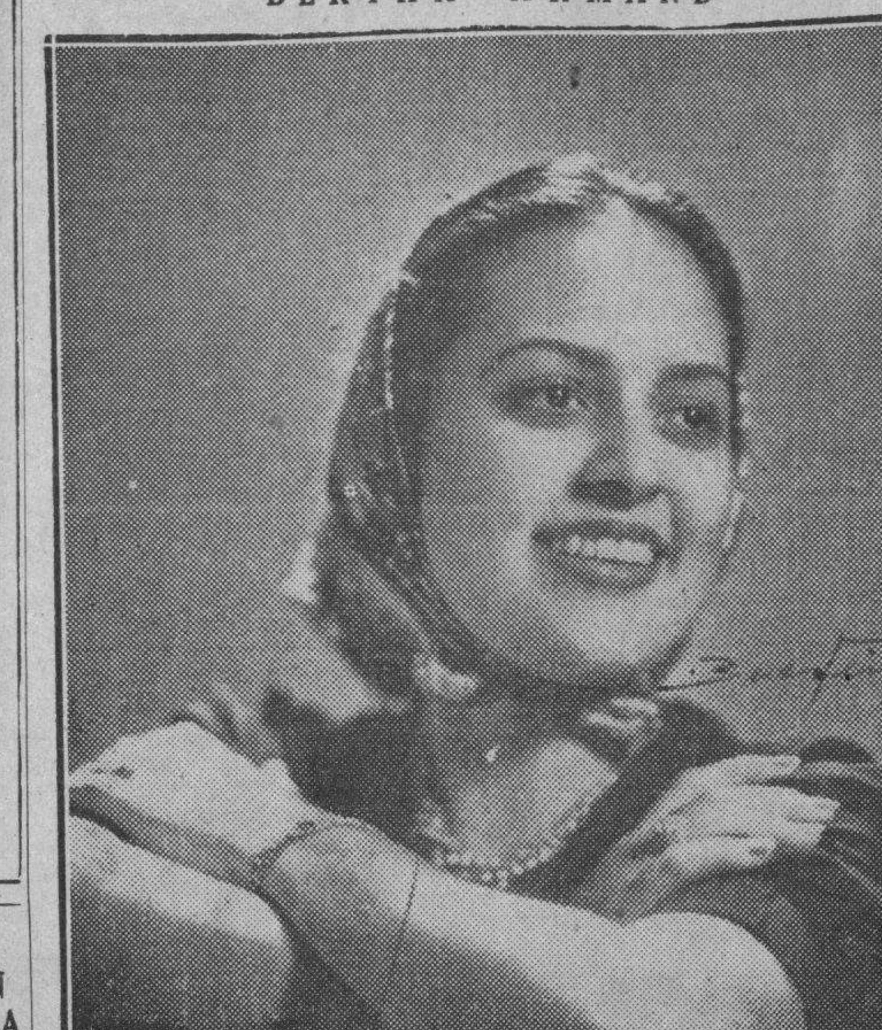

Ayer celebró su santo la dulce y encantadora señorita Bertha Armand y Jiménez, la segunda de las dos hijas del querido amigo Camilo Armand, condueño del gran jardín «El Clavel», y de su interesante esposa, Cristina Jiménez.

Para la lindísima señorita hubo en tan señalada ocasión muchos halagos y muchas congratulaciones por parte de sus amistades de la sociedad habanera.

SIMPATICA BODA.—Para el día 21 del corriente ha sido concertada una boda de grandes simpatías.

Nos referimos a la de Ana María Pesseti y Millián, señorita muy bella y muy graciosa, con el estimado joven Mariano Miguel y Rivero, nieto del inolvidable periodista don Nicolás Rivero y Muñiz, primer Conde del Rivero y director, hasta su muerte, del DIARIO DE LA MARINA.

Dicha ceremonia, que estará revestida de la mayor intimidad, tendrá lugar a las cinco de la tarde, en la residencia de los padres del novio, el notable artista Mariano Miguel y su gentilísima esposa Chichí Rivero, en la Víbora.

En próximas notas daremos más detalles de este enlace.

TEMPORADISTAS.—Parten hoy hacia Varadero, donde pasarán el verano en la gran casa que allí poseen, la distinguida dama Chicha Sánchez viuda de Sánchez y su encantadora hija Mimí y la bella señorita Margarita Pedroso.

A fines de semana saldrá el resto de sus hijos, los jóvenes matrimonios Fernando Argüelles y Lola María Sánchez, Fili Sánchez y Maitá Labarrere y Víctor Pedroso y Kika Sánchez.

Feliz temporada les deseamos.

LOS ESPOSOS TERRY.—Desde hace varios días se encuentran de nuevo entre nosotros, tras una grata estancia en Nueva York, el distinguido caballero Andrés A. de Terry y su gentilísima esposa Blanca García Montes.

El señor Terry, al que tuvimos el gusto de saludar el sábado último en la exposición de la Medalla Francesa que se celebra en el Automóvil Club, nos rogó encarecidamente hacer público que él no asistió a la Feria como delegado del Gobierno, según erróneamente publicó la prensa.

Queda complacido.

NOTA DE DUELO.—En la tarde de ayer, con un nutrido acompañamiento, fueron conducidos hasta el lugar de su último descanso en el cementerio de Colón los restos mortales del señor Bernabé Cicero y Páez.

Su muerte, acaecida el pasado lunes, ha causado mucha pena en todos nuestros círculos sociales en los que el señor Cicero gozaba de generales simpatías.

Reciban nuestro pésame su pobre madre, la señora Aurelia Páez viuda de Cicero y sus hermanos Acacia, Carmelina, Renée y el doctor Oscar Cicero, secretario, este último, de la Dirección del DIARIO.

PARTY DE DESPEDIDA.—Según hemos anunciado anteriormente, hoy se celebrará un party en el bellísimo restaurant campestre «Río Cristal», para despedir al conocido joven Eutimio Falla Bonet, que embarca el próximo día 11 rumbo a Europa.

Será en horas de la noche.

Tema para la crónica.

DE REGRESO.—Han regresado en días pasados a nuestra capital el doctor Ernesto Marty y de Cárdenas, primer teniente médico de la Policía Nacional y su bella esposa Lolita Coroalles.

Regresan de Montreal, Canadá, donde el doctor Marty asistió a un Congreso médico como delegado de la Policía.

Bienvenidos.

OPERADO.—Jorge Santeiro, lindo niño, hijo de la señora Fe Menéndez viuda de Santeiro, fué operado anteayer en la afamada clínica «La Inmaculada», por el talentoso especialista doctor Roque Sánchez Quirós.

Operación de las amígdalas y adenoides, que resultó un éxito.

AMELIA HIERRO DE GONZALEZ.—No podrá recibir hoy, como tiene por costumbre el primer miércoles de cada mes, la gentil y distinguida dama Amelia Hierro de González, esposa del señor Celso González, Administrador del DIARIO DE LA MARINA.

La señora de González se encuentra padeciendo un ligero ataque gripal que la obliga a mantenerse recluída en sus habitaciones.

Un rápido restablecimiento le deseamos.

BODA INTIMA.—El domingo pasado, en la finca «Villa Eugenia», en Arroyo Arenas, tuvo lugar la boda de la señora Noemí Ferrer y Arias, con el señor Tomás S. Mederos y Cabañas.

Boda que tuvo carácter íntimo y que, por tal motivo, se llevó a cabo ante un grupo reducido de familiares y amigos.

Actuó como notario el doctor Ricardo Viurrum.

Y fueron los testigos, por ella, el general Ernesto Asbert, el señor José Acosta y Mr. Chester Torrance; y por él, Mr. Douglas Connelly y los doctores Rogelio Díaz Pardo y Luis A. Baralt.

Entre la concurrencia se hallaban las respetables damas Antonieta Arias viuda de Ferrer y Mercedes Cabañas viuda de Mederos, madres de la novia y el novio, respectivamente; el teniente coronel Raimundo Ferrer y Arias y señora Laura Diestro, mister William R. Jorand, el doctor César Mederos, la señora Lilliam Mederos de Baralt y el representante doctor Raúl Fernández Mederos.

Los nuevos esposos embarcarán próximamente hacia Nueva York y Europa, en viaje de bodas.

Felicidades.

TRASLADO.—Para unos lindos altos en la calle Línea, entre I y J, en el Vedado, han trasladado días pasados su domicilio el estimado amigo Víctor Echevarría y su joven y encantadora esposa Fililla Camacho.

Muchas felicidades les deseamos.

FELICITACION.—Se la enviamos con estas líneas a dos señoritas encantadoras, Margarita y María Elelena Martínez y Reyna, figuritas adorables del gran mundo habanero que acaban de terminar sus estudios en el colegio «Nuestra Señora de las Mercedes», con brillantísimas notas.

Son hijas del conocido matrimonio Charles Martínez y Carmen Reyna, la bella y gentil dama.

Felicidades.

DE VIAJE.—Mañana, jueves, embarca hacia Nueva York, acompañado de su bella esposa Cecilia F. Calienes, el joven y conocido arquitecto Aquiles Capablanca, de la prestigiosa firma «Capablanca y Santana».

Se propone disfrutar en la gran metrópoli norteamericana unas bien ganadas vacaciones.

Feliz viaje.

NUEVO MEDICO.—Con un magnífico expediente y la felicitación del tribunal examinador, acaba de obtener su título de doctor en Medicina en la Universidad Nacional, el inteligente joven Enrique Ducassi.

Al consignar la noticia nos es muy grato enviar al nuevo médico nuestra felicitación con nuestros mejores votos por sus éxitos.

LA CONFERENCIA DE HOY.—En el Aula Magna de la Universidad tendrá efecto esta tarde, a las cinco y media, según hemos venido anunciando, la conferencia del doctor Pablo F. Lavín, profesor de nuestro primer centro docente y decano de la facultad de Ciencias Sociales y Políticas, titulada «José Antonio González Lanuza».

En este acto se darán cita distinguidas figuras de la intelectualidad cubana.

En este acto se darán cita distinguidas figuras de la intelectualidad cubana.

(Continúa en la pág. SIETE.)

NOTAS BREVES. — Recibimos amable y atenta invitación del señor presidente de la Asociación Nacional de Contables, para el acto cultural que se efectuará el domingo día 9 en el teatro «Campoamor» a las diez de la mañana, con motivo de la entrega del Título de Presidente de Honor de esa Asociación al doctor Manuel Fernández Supervielle, Decano del Colegio de Abogados de esta capital.

Se desarrollará un escogido programa con números de canto y piano, haciendo uso de la palabra el señor Miguel Coyula, el presidente social señor Luis Lorenzo Tarazona y el doctor Manuel Fernández Supervielle.

Actuará de maestro de ceremonias, el señor Enrique del Río.

Agradecidos a la invitación.

El simpático y estudioso joven Hilarión López y Alvarez, ha terminado de manera brillante con las más altas calificaciones en la Universidad Nacional el primer año de la carrera de Contador Público, por lo que le enviamos nuestra felicitación extensiva a su querido padre, el señor Hilarión López de Algarra.

En la fecha de ayer celebró su santo la graciosa señorita Berta Margarita Aedo Díaz, que se vió muy felicitada y congratulada por todas sus amistades.

Reciba nuestro saludo.

La Asociación Antiguos Alumnos del Colegio El Infantil, celebrará esta noche a las nueve, el recibo mensual para los socios y sus familiares, que promete verse de lo más animado y concurrido.

Nuestros queridos amigos, el doctor Pedro Luis Capestany, joven y talentoso letrado y su bella y encantadora esposa Cachita de Arias, experimentan la inmensa dicha de besar en medio de las mayores alegrías al primer fruto de su venturosa unión, un hermoso y lindo niño, venido al mundo con toda felicidad.

Para tan dichosos padres es nuestra cordial enhorabuena, extensiva a los complacidos abuelos, los estimados esposos, ingeniero señor Federico de Arias y la culta y distinguida profesora señora Asunción García.

Orestes DEL CASTILLO.

Grandiosa LIQUIDACION

DURANTE TODO EL MES DE JULIO SEDAS, WARANDOLES, ALGODONES y VESTIDOS IMPORTADOS.

"ALMACENES SEGAL"

MURALA, 364. ANTIGUO, 42.

LAS BODAS DE PLATA DE

LA MILAGROSA

VIVERES FINOS. (La Casa de Confianza).

Las Cerrará con BROCHES DE ORO en el mes de JULIO. ¡¡VEA LOS PRECIOS!!

GALIANO, 404, Casi esquina a San Rafael. M-6466 y A-7137.

Pídanos el CATALOGO y disfrute del PLAN DE REGALOS.

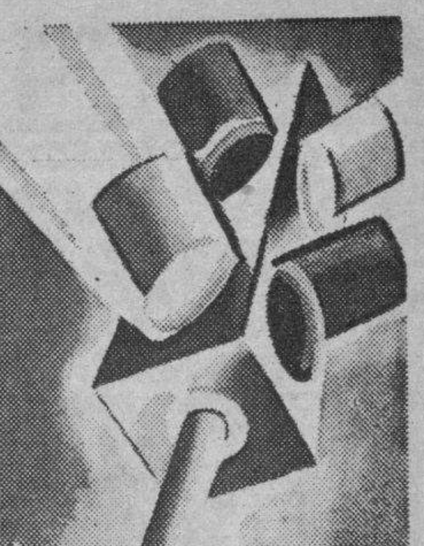

ACCESORIOS y ADORNOS tienen ahora los MAS BAJOS PRECIOS imaginables en nuestra

GRAN VENTA POPULAR de JULIO

¡Recorra usted todos los Departamentos donde exhibimos miles y miles de preciosidades en Abanicos, Pañuelos, Cintas, Flores y Adornos en general! ¡Fíjese en la cifra insignificante que ostentan como precio! ¡Jamás se había llegado antes a estos extremos de economía! Nunca pudo usted, con tan poco dinero, seleccionar todo lo apetecible en un surtido tan variado.

¡LO MEJOR en todos los aspectos, al MAS BAJO PRECIO!

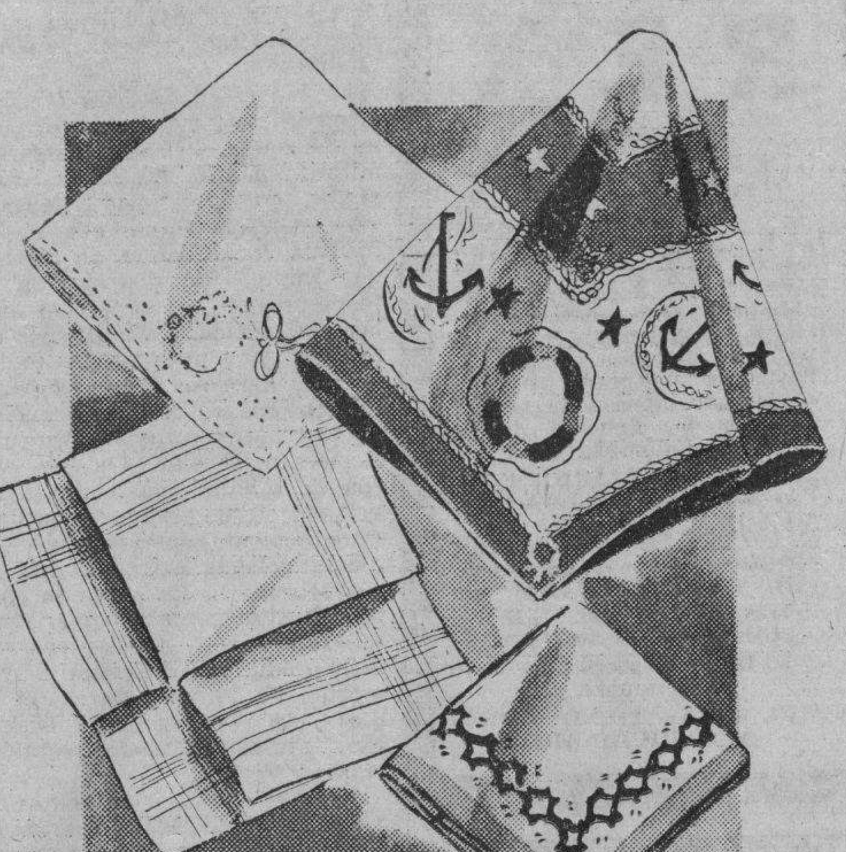

PAÑUELOS de linolán, con preciosos bordados estilo "petit-point". Blancos, con bordados en blanco y en color, o de color con bordados contrastantes. Rebajados a 9c uno

PAÑUELOS de fino linolán blanco, con listas cuajadas y franjas en los bordes, formando preciosos dibujos. Rebajados a 30c uno; media docena 1.65

PAÑUELOS de hilo blancos, con estampaciones y franjas en los más diversos y elegantes tonos. Gran variedad. Rebajados a 15c uno

PAÑUELOS de cabeza para llevar a la playa, en fondo blanco, con franjas coloreadas que presentan lindos motivos náuticos. Rebajados a 14c, 18c, 29c y 35c

CUELLOS de organdy, bordados y calados, con ruches y encajes formando preciosos adornos. Rebajados ahora a 38c, 45c, 55c... hasta 1.25

CINTAS de tafetán, de moaré y escocesas en bonitos colores y combinaciones, para hacer lazos. Rebajadas a 12c, 18c, 22c... hasta 1.45

TIRAS y ENTREDOSES de organdy, con bellos calados y bordados, para adornar blusas y vestidos. Rebajados a 30c, 35c, 40c... hasta 1.25

CINTURONES de charol y de piel sintética, en una extraordinaria variedad de modelos y en los más elegantes colores. Rebajados a 15c, 18c, 20c... hasta 40c

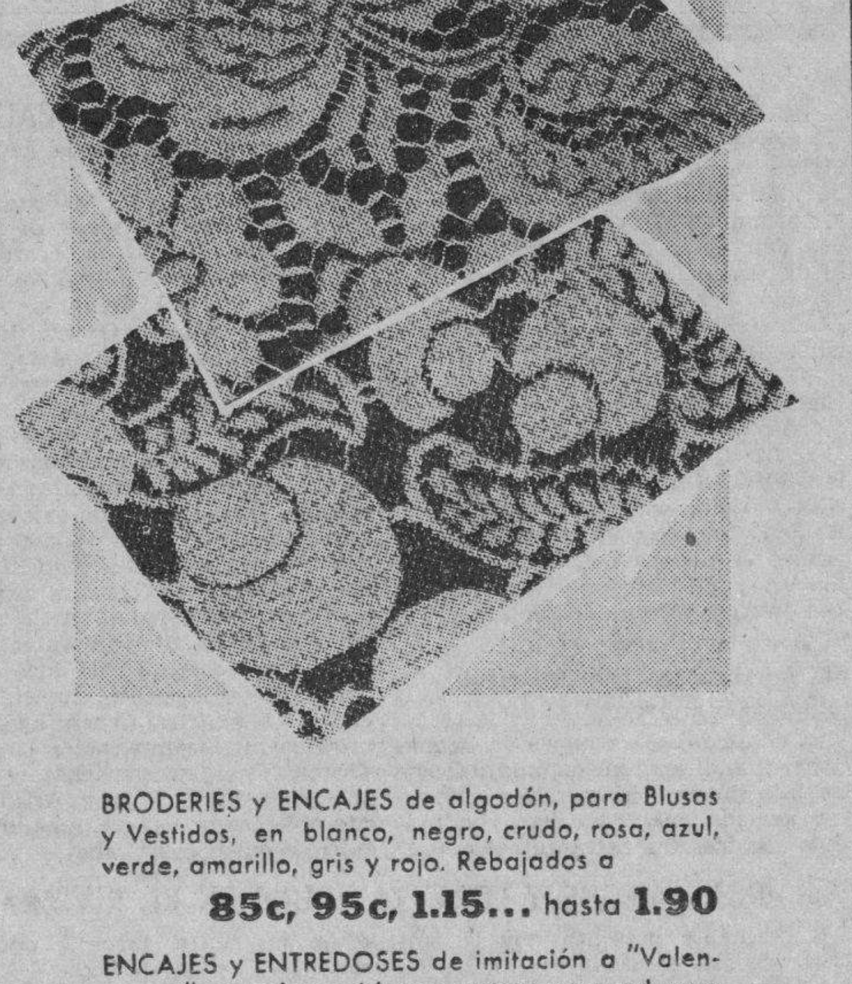

BRODERIES y ENCAJES de algodón, para Blusas y Vestidos, en blanco, negro, crudo, rosa, azul, verde, amarillo, gris y rojo. Rebajados a 85c, 95c, 1.15... hasta 1.90

ENCAJES y ENTREDOSES de imitación a "Valencienne", en colores blanco y ocre, para adornar Blusas y Cuellos. Rebajados a 3c, 5c, 8c... hasta 20c

ENCAJES imitando "Alencón" para adornar Ropa Interior en todos los anchos imaginables. Rebajados a 13c, 15c, 20c... hasta 50c

BOTONES de cristal blanco, muy finos, en los más variados dibujos. Rebajados ahora, la docena a 10c, 15c, 30c... hasta 60c

ABANICOS de papel muy doble con preciosas decoraciones en los motivos más diversos y varillaje de madera, formando lindos contrastes. Rebajados a 18c

ABANICOS con varillaje de madera en dorado y papel doble con hermosas decoraciones de flores y otros motivos. Rebajados a 27c

ABANICOS de papel doble con preciosas decoraciones de escenas japonesas y flores sobre plateado y varillaje negro de madera laqueada. Rebajados a 50c

ABANICOS con lindos varillajes de madera fino y hermosas decoraciones de paisajes españoles, flores y otros motivos, pintados a mano. Rebajados a 75c

¡Nuestros precios no son hoy NI LA SOMBRA de lo que antes eran! ¡NUNCA un peso ha valido MAS!

san rafael y aguila fin de siglo teléfonos m-5951 92-93

M.E.C.D. 2016

NACIONAL HOY

GRANDIOSO ESTRENO en CUBA

LA MAXIMA CREACION de

JEAN GABIN

con Mireille BALIN y Rene LEFEVRE

"MAS FUERTE QUE EL AMOR"

Una HISTORIA SENCILLA y TERRIBLE como la VIDA!

30¢ TARDE 40¢ NOCHE

Distribuida por CONTINENTAL FILMS

ADEMAS se EXHIBE "EL PEQUEÑO VALIENTE"

Frankie DARRO

CARTELDELDIA

POR LOS TEATROS

LA COMEDIA: A-6737. A las 5 y 30 y 9 y 30: «Los Piccoli». Trasmite la CMCF y COCH.

POR LOS CINES

ENCANTO: M-6055. A todas horas: «Cumbres borrascosas» y «Pepita secretaria».

NACIONAL: A-6700. A todas horas: «Más fuerte que el amor» y «El pequeño valiente» y episodio.

FAUSTO: M-7800. A todas horas: «Andy Hardy en peligro» y cartón

ALKAZAR: A-6869. A todas horas: «La invitación peligrosa» y «El misterio de la pista».

MARTI: M-2724. «Aguilas sobre el mar» y «Amores trágicos».

CAMPOAMOR: A-7054. A todas horas: «La última melodía» y revista.

AUDITORIUM: F-4455. «Cumbres borrascosas» y «Jóvenes de corazón».

TRIANON: F-2403. «El inspector de la Secreta» y «Viviendo del cuento».

INFANTA: U-3700. «Hotel Imperial» y «Dímelo en francés».

PAYRET: A-7157. «Carmen» y «Morena clara».

RIVIERA: F-2040. «Idilio de un genio» y «Mr. Moto llega a tiempo».

RADIO-CINE: M-1407. «Confesiones de un espía nazi» y «El jade fatal».

NEPTUNO: M-1515. «Nacidos para amarse» y «Gente de cuidado»

FAVORITO: U-2650. «María» y «Padre de más de cuatro».

FLORENCIA: U-3533. «Carmen» y «Morena clara».

OLIMPIC: F-3711. «Carmen» y «Morena clara».

MANZANARES: U-3354. «Redes» y «Hombres de mar».

REINA: M-2272. «Rebeldía» y «Si yo fuera rey».

RIALTO: M-1831. «La vida de Carlos Gardel» y «Barrios bajos»

LARA: M-2421. «Rencores disipados» y «Patrulla submarina».

PRADO: M-2822. «Al compás de mis recuerdos» y «Yoshiwara»

VERDUN: A-9206. «La vida es un tango» y «Margarita, Armando y su padre».

COLONIAL: A-7879. «Tarakanova» y «Los bateleros del Volga»

ACTUALIDADES: M-5575. «Jóvenes de corazón» y «Bloqueo».

CERVANTES: M-6494. «Hombres con alas» y «Almas en el mar».

MAJESTIC: M-4477. «Destinos sin gloria» y «El escuadrón del diablo».

LIRA: M-4474. «Vacaciones de amor» y «El gran Ziegfeld».

CUATRO CAMINOS: M-3676. Agustín Lara. «Vive como quieras» y «El retrato delator».

INGLATERRA: M-5527. «Alas en la noche» y «Argel».

GRIS: F-4292. «Zazá» y «Tom Sawyer detective»

VIVES: F-3128. «Argel» y «A la sombra de los muelles».

MODERNO: X-1305. «Jesse James» y «La batalla de Broadway»

SANTOS SUAREZ: I-4600. «Dos corazones» y «El club de las millonarias».

SANTOS SUAREZ: I-4600. «Dos corazones» y «El club de las millonarias»

CUBA: M-9796. «Cuatro corazones» y «Risa en los ojos».

ROJO: M-4794. «Vive como quieras» y «La sirena del puerto».

WILSON: U-5563. «Cuándo naciste» y «Capitán Blood»

BELGICA: A-9128. «La casa es seria». «Crimen de Hollywood» y «Escuela de señoritas».

VIOLETA: M-3238. «La vuelta de Bulldog Drummond» y «Cuesta abajo»

FAUSTO HOY

METRO Goldwyn MAYER presenta a

MICKEY ROONEY

en "ANDY HARDY en PELIGRO"

-OUT WEST WITH the HARDYS-

con LEWIS STONE, Ann RUTHERFORD, Cecilia PARKER, Virginia WEIDLER

40¢ Niños 20 Tert. 15 50¢

ENCANTO AUDITORIUM HOY

ARTISTAS UNIDOS presenta a Merle OBERON y Olivier OLIVIER en "CUMBRES BORRASCOSAS"

Ademas en ENCANTO "PEPITA SECRETARIA"

30¢ Niños 20¢ 40¢

MARTES Fausto GARY GRANT y JEAN ARTHUR en "SOLO LOS ANGELES TIENEN ALAS" Una COLUMBIA

ESCENARIO y PANTALLA

CAMPOAMOR: «LA ULTIMA MELODIA»

«La Ultima Melodía», es también una película musical. De todas las producidas hasta ahora por Pecusa, sólo «Mi Tía de América», se apartó de esta línea para caer de lleno en el juguete cómico de porte español. ¿Por qué esta preferencia del nacientc cine cubano hacia las formas predominante musicales? Sin duda porque nuestros ritmos y nuestras melodías, que despiertan enorme interés en todas partes, son algo así como un sello de garantía para una producción cinematográfica que todavía no se halla en condiciones de competir con la gran producción extranjera. Ni en capacidad técnica ni en madurez estética podemos hombrearnos con Hollywood, con París o con Londres. Mucho menos en pujanza económica. Pero poseemos en cambio un tesoro musical propio. Nuestra rumba, por ejemplo, tiene cotización internacional. Es lógico, por tanto, que nuestros «pioneers» del cinema hayan acudido ante todo al gran filón, a la cantera magnífica de nuestros cantos y bailes populares. El espectador de cualquier parte no hallará en nuestras primeras películas la decantación técnica que admira en otras; pero saboreará lo distinto, lo típico, como el que prueba un manjar desconocido y halla en su nuevo gusto nueva delectación. Claro que esto no exime a nuestro cine del deber en que está de ir ampliando poco a poco su campo de visión y salir a la búsqueda de otros temas. No todo lo vernáculo entra por el oído. Nuestros más genuinos acentos están muy a menudo en lo que no se oye y en lo que no se ve, en eso que llamamos lo «universal criollo», para distinguirlo de lo meramente típico, de lo que sólo persigue el «color local». No creemos que nuestro cine esté tan falto de ambiciones que renuncie a esto. Es más lógico presumir que se prepara dentro de los moldes de la comedia musical para empeños mayores. Y si algo precisamente nos hace concebir buenas esperanzas es la superación que ya se advierte dentro del marco temático que ha elegido.

«La Ultima Melodía», es, en su género, superior a las restantes producciones de Pecusa. Como ha señalado con su habitual precisión Lescano Abella, hay en esta película una más denodada voluntad de estilo. Sin esta voluntad no se alcanza la obra de arte. El arte nunca es un trasunto de la realidad. Es otra realidad que el artista crea con los datos que le suministran los sentidos. Eso, que en muchos casos puede ser, según ha dicho Ortega y Gasset, «una deformación», si bien «egregia», es lo que se entiende por estilo.

«La Ultima Melodía», manipula con material de nuestro ambiente; pero los trata con más libertad, con más afán creador, con un propósito más firme de llegar a la «forma fílmica», es decir, al estilo. Por eso, teniendo menos sabor que «El Romance del Palmar», está, en cambio, más lograda como obra cinematográfica. La fotografía es, en términos generales, de mejor calidad; el cortado, más hábil; la continuidad, más lógica y certera.

No vamos a detenernos en el tema. Todavía nuestro cine no ha abordado asuntos que tengan «valor intrínseco». Las secuencias iniciales son melodramáticas. Un compositor bohemio, con inspiración, con talento, pero arruinado económica, física y moralmente, se muere del corazón en presencia de su pequeña hija. La situación sirve para que Guillermo de Mancha nos demuestre que también en la pantalla resultan eficaces sus recursos histriónicos, harto probados en la pantalla, para que la niña Berta Serrano haga alardes de su precocidad. Por fortuna la nota lúgubre no retorna. El músico desaparecido deja por toda herencia una partitura que en vano había pretendido estrenar. La niña y sus dos guardadores—un barítono y un bailarín en trance ya de jubilación—se empeñan en dar o conocer la obra y después de no pocas vicisitudes ven realizados sus esfuerzos. La obra se estrena y la propia hija del músico hace el principal papel y se consagra con su actuación. Antes han ocurrido, desde luego, varias peripecias. Cierto director de orquesta, tan famoso por su arte como por su donjuanismo, ha intentado que la muchacha le pague demasiado cara la concertación de la obra. Al negarse ella, él se excusa el día mismo del estreno. Pero todo estaba previsto. Hay un joven enamorado que se sabía de memoria la partitura. El la dirige y a la vez que arte como por su donjuanismo, ha

Uno de los pasajes mejor logrados de la película es de carácter episódico. Nos referimos a la parodia de «Allá en el Rancho Grande», que hacen Garrido y Piñero. Lo bufo está tocado aquí con licitud y acierto. Con la gracia arbitraria de los dos cómicos criollos contrasta la seriedad impaciente, a punto de pasar a cólera, del empresario mexicano. Es ésta una escena cómica de suma eficacia.

La música es de Ernesto Lecuona. Música de melodías acariciadoras, de graciosos ritmos tropicales, de inspiración fresca y fácil. En el montaje musical intervino otro excelente músico: Gilberto Valdés.

A nuestro juicio Piñero y Garrido, sobre todo aquél, realizan la más eficaz labor. También Julito Díaz está muy bien en su papel de empresario y Linares Rivas en el de músico-tenorio. La actuación de Lolita González es predominantemente musical. Y en cuanto a Fernando Cortés, se aproxima lo más posible a los galanes de la comedia musical norteamericana.

Hay «sets» bellos y propios en «La Ultima Melodía».

La dirección de Jaime Salvador se distingue por su pulcritud y esmero.

Francisco ICHASO.

NACIONAL: «MAS FUERTE QUE EL AMOR» (ESTRENO)

En la pantalla del Nacional aparecerá hoy, con todos sus prestigios una de las figuras conspicuas del cine, y hasta diríamos que el actor de la hora, el más estimado entre todos. Se trata de Jean Gabin, maestro de la expresión y de la sobriedad a la vez, y dueño de un temperamento que emociona.

Vamos a verlo en el mejor de sus dramas, en el más intenso, en el de mayores alcances: «Más fuerte que el amor».

La capacidad de Jean Gabin para asimilar los aspectos psicológicos de un personaje, y su eficacia para trasmitir al público las impresiones que recibe, quedarán evidenciadas, otra vez, en «Más fuerte que el amor», historia conmovedora de un hombre que empezó por disfrutar la preferencia femenina, por ser el ídolo de las mujeres, para acabar por descubrir que hay un sentimiento humano más hermoso y más convincente.

La novela de Andrés Beaucler gana emoción, y considerablemente por cierto, en el cine. Lo que hay en ella de original, mediante la supresión del eterno triángulo, queda convenientemente subrayado.

Esta película extraordinaria, en la que Mireille Ballin se revela eminente actriz, se exhibirá en el Nacional alternando con «El pequeño valiente», producción interesante y muy movida de Frankie Darro; el episodio 4 de «La vuelta de Dick Tracy», titulado «Cuatro segundos de vida», y revista.

Bajo el horario siguiente: a las 3.35, 6.45 y 10, «Más fuerte que la amor»; a las 2.20, 5.25 y 8.35, «El pequeño valiente». El episodio y la revista irán intercalados.

Precios: tarde, hasta las 6.30, 30 centavos; después, 40 cts.; tertulia 10 centavos.

REX

CINEMA

SAN RAFAEL y AMISTAD. TELEFONO M-2214.

—HOY—

EL REY DE LOS BUITRES

Maravillosa documental de alpinismo: emocionante la lucha entre el hombre y el buitre, que defiende su nidada, hasta ser capturado vivo. Es de lo más interesante que se ha filmado. Película de la Columbia.

Además: NOTICIARIOS FOX, PARAMOUNT e IBERIA MUNDIAL (noticiario francés). TEMAS MUSICALES MOSCOVITAS (bella musical). TAXCO (un viaje por tierras mexicanas). LINDA COSTURERA (cartón).

Horas y precios de costumbre.

EL «REX» TIENE AIRE ACONDICIONADO

(VEASE MAS GACETILLAS EN LA PAGINA OCHO)

PAYRET HOY

ZENITH Films presenta a

Paulina SINGERMAN en "RETAZO"

«LA INVITACION PELIGROSA» EN EL ALKAZAR

El estupendo programa de la Metro que desde el lunes está abarrotando la amplia sala de este teatro, se presenta hoy nuevamente y seguirá exhibiéndose hasta el domingo, inclusive. Nos referimos a la divertidísima supercomedia «La invitación peligrosa», con Robert Montgomery y Rosalind Russell en un torbellino de alegrías, carcajadas y misterio. La otra gran atracción de este programa es el intenso drama de acción, titulado «El misterio de la pista», con Dennis O-Keefe y Cecilia Parker. Máquinas que saltan sobre la pista como meros juguetes, llevando a la gloria y a la muerte a sus temerarios héroes. Viva esta emoción que sólo puede hallarse en las carreras, y conozca el drama íntimo que vive cada uno de los héroes a quienes la multitud idolatra. Además, la variedad «El tesoro del capitán Kid» y el noticiario. Los precios: 20 centavos de 1.30 a 6.30 y 30 centavos después. Niños, a todas horas, 15 centavos y tertulia familiar 10 centavos.

El domingo, a las nueve de la mañana, grandiosa función infantil, con los más nuevos cartones en colores, tres graciosísimas comedias, con muchos regalos. Un extraordinario programa para divertir a la gente menuda.

El lunes, a petición general, la máxima estrella del cine español, Imperio Argentina, en «Carmen» y «Morena Clara» (copias nuevas).

El jueves, dos sensacionales estrenos en Cuba de la R.K.O. Radio: Douglas Douglas (equivocado) Corrigan, el humilde y oscuro aviador que un día deslumbró al mundo con su glorioso vuelo de New York a Dublín (Irlanda), con Paul Kelly y Robert Armstrong en la magnífica producción «El temerario del aire». Conjuntamente se estrenará la estupenda producción «Caballero a medias», con James Ellison, Helen Woods y el inteligentísimo perro «Aoe».

GACETILLA

AUDITORIUM: «CUMBRES BORRASCOSAS» (ULTIMO DIA

Por última vez presenta hoy este favorito teatro, después de triunfales exhibiciones, el romance sensacional de la actual temporada «Cumbres Borrascosas», la exquisita maravillosa interpretación con que nos deleitan Merle Oberon y Laurence Olivier, dos grandes figuras del cine moderno. «Cumbres Borrascosas», romance de una época llena de refinamientos y belleza, que habla también a las almas jóvenes, es de las películas que cautivan por completo el espíritu del espectador, con la originalidad de su trama, la suntuosidad de su presentación y el arte insuperable de todos sus intérpretes.

No pierda la oportunidad de ver una de las mejores películas del año. Se exhibe en los turnos de 5:15 y 9:45. Complétase el programa presentando a las 4 y 8:30 a Janet Gaynor, Paulette Goddard, Douglas Fairbanks Jr., y Roland Young en «Jovenes de Corazón».

Mañana: Gran programa: A las 5 y 15 y 9:45: «Hotel Imperial», sensacional tragedia en que la guerra pide víctimas y en que la juventud que arde en dos corazones jóvenes, apasionados, se rebela a morir. Isa Miranda la nueva revelación de la pantalla, inolvidable por su gran actuación en «Nina Petrona ha muerto», viene ahora en el cine americano a cautivar al público en general, con la perfecta interpretación que de Anne, el eje de la trama de «Hotel Imperial», realiza para consignar un magistral triunfo Paramount.

Es su compañero afortunado Milland, el preferido actor siempre sobrio y elegante.

A las 4 y 8:30: «El Encubridor» Mary Carlisle y Robert Preston.

El viernes: Un hit de la 20th Century Fox: «El Idilio de un Genio» «La vida de Alexander Graham Bell» el grandioso triunfo de Don Ameche, Loretta Young y Henry Fonda.

LA COMEDIA: TARDE Y NOCHE: «LOS PICCOLI»

Esta noche, a las nueve y media, en tanda elegante; y por la tarde, a las cinco y media, en función dedicada a los niños, se presentará el espectáculo del siglo, los maravillosos Piccoli de Vittorio Podrecca, con interesantísimo programa que comprende, entre otras obras, «La Cenicienta» de Massenet; «Valses de Viena», de Schubert y Strauss; «A la manera de la Mistinguette», revista francesa, chic y lujosa. Con verdadero sprit. Desfile de estrellas. Blanca Nieves y los siete enanitos. El «Adiós a la madre», de la ópera de Mascagni «Cavallería Rusticana», y el pianista más pequeño, simpático, genial y divertido del mundo, tocando la Rapsodia número 2 de Liszt y acompañando el «Ay, ay, ay». Precios: tarde, 4 pesos los palcos; centavos las lunetas y butacas, 30 centavos. Por la noche, 6 palcos, un peso lunetas numeradas, 60 y 40 centavos las butacas. Localidades, al A-6737. Empresa teatral CMCF y COCH.

El viernes, cambio completo de programa. Con el estreno de la ópera e inspirada ópera de Mozart, «Don Juan». Nueva fantasía de cast lírico, trazada sobre la vieja obra. Es un melodrama jocoso, original del abate Da Ponte, y ha sido inspirada en el «Burlador de Sevilla», de Tirso de Molina, y en el «Don Juan» de Moliére.

TEATRO "LA COMEDIA"

TERCER PROGRAMA DE LA TEMPORADA

HOY - 5.30 Y 9.30, - HOY

¡¡EL ESPECTACULO DEL SIGLO!!

LOS PICCOLI

De PODRECCA

PROGRAMA INTERESANTISIMO

¡¡MARAVILLAN SUS OJOS!!

¡LUZ! ¡MUSICA! ¡ALEGRIA! ¡COLOR! ¡VIDA! ¡ARTE PURO!

UNO DE LOS MAS BELLOS ESPECTACULOS DE NUESTROS TIEMPOS

TARDE: Palco, $4.00. Luneta, 60 centavos. Butaca, 40 y 30 centavos.

NOCHE: Palco, $6.00. Luneta, $1.00. Butacas, 60 y 40 centavos.

VIERNES, CAMBIO DE PROGRAMA:

"DON JUAN" De MOZART

EMPRESA TEATRAL: "CMCF" y "COCH".

M. Rooney en: «ANDY HARDY EN PELIGRO» en el FAUSTO

Andy Hary dándole calabaza a su eterna novia Polly, y enamorándose de una chiquilla de 10 años, que es el mismo diablo perdido en las selvas del oeste. Vea las lecciones que le da tirando al blanco, montando a caballo y hasta echando el lazo... Mickey Rooney, el invencible campeón de taquilla de 1939, y la diablilla Virginia Weidler, en una actuación propia de su gran talento artístico, en el hit de hits de la Metro, «Andy Hardy en peligro». Colaboran con ellos Lewis Stone, Cecilia Parker, Ann Rutherford y Fay Holden. Completa el programa la variedad «Proezas en el hielo», el cartón «A puño limpio» y el noticiario. Los precios: 40 centavos de 3.30 a 6.30 y 50 centavos después; niños, a todas horas, 20 centavos y tertulia familiar 15 centavos.

El domingo, a las nueve de la mañana, grandiosa función infantil, con los más nuevos cartones en colores, tres graciosísimas comedias, con muchos regalos. Un extraordinario programa para divertir a la gente menuda.

El martes, en día de gran gala, Columbia tiene el honor de presentar la espectacular superproducción de Howard Hawks, «Sólo los ángeles tienen alas», que tiene por geniales intérpretes a Cary Grant, Jean Arthur y Richard Barthelmess. Gigantesca y viva con las fuertes aventuras efectuadas entre las nubes inmisericordes, que lo llevará a usted hasta la excitación más nerviosa que jamás haya experimentado. Pero, además de aventuras de aviación, posee escenas de terror entre pavorosas tormentas tropicales. La inquietud de seres en constante peligro; en un mundo igual al cual, ninguna cámara había filmado antes ninguno; y un romance que luce exótico entre tanta suspensa emoción. Vea «Sólo los ángeles tienen alas», una producción incomparable, con Cary Grant, siempre sonriente y audaz ante el peligro, y Jean Arthur, tan adorable como siempre, amando a alguien a quien creía odiar.

DON AMECHE Y LORETTA YOUNG EN EL RIVIERA

Nuevamente presenta hoy la empresa de este elegante teatro, a Don Ameche, Loretta Young y Henry Fonda, en la soberbia realización de la 20th Century Fox, «Idilio de un genio». El romance del genio a quien la sordera de su bella novia inspirara la invención del teléfono. Conozca en detalle y con el realismo que la pantalla presenta sus asuntos, esta historia de amor, a la que la humanidad debe estar eternamente agradecida. Completa el programa el intenso drama policíaco. «Mr. Moto llega a tiempo», con Peter Lorre. Además, la comedia «Bonito crimen» y el noticiario. Los precios: 30 centavos por la tarde y 40 centavos por la noche; niños, tarde y noche, 20 centavos y tertulia, 15 cts.

El viernes, en día de gran gala, Artistas Unidos presentan con verdadero orgullo a Merle Oberon, Laurence Olivier y David Niven, en la hermosísima superproducción de Samuel Goldwyn: «Cumbres borrascosas». Una de las más extrañas historias de amor que jamás ha ofrecido la pantalla, de una intriga que fascina y una emotividad tan exquisita como intensa. Conjuntamente se estrenará la magnífica superproducción «Mr. Flow», con Fernand Gravet, Edwige Feuillere y Louis Jouvet.

El lunes: Robert Montgomery y Rosalind Russell en un torbellino de alegrías, carcajadas y misterio: «La invitación peligrosa».

CAMPOAMOR: «LA ULTIMA MELODIA»

Nuevamente hoy, en la pantalla de «Campoamor», en todos los turnos, la interesantísima película «La última melodía». La película cubana que marca el rumbo del éxito a las nuevas producciones que se editen en Cuba. «La última melodía» tiene en su argumento escenas muy dramáticas, donde la pequeña Bertica Serrano luce como una gran artista. Garrido, en su papel de maestro de bailes, hace revivir la alegría, la música y las escenas de canto, por la simpática Lolita González y Fernando Cortés, espléndidas. Así es que «La última melodía» tiene algo para cada gusto y en conjunto lo mejor que se ha hecho en Cuba. Véala hoy en todos los turnos, al precio de 60 centavos luneta y preferencia; 30 centavos niños y tertulia familiar, 20 centavos. El viernes presenta «Campoamor» un emocionante programa, con los aplaudidos artistas Robert Taylor y Wallace Beery, en «El amor de una espía».

RADIO CINE: «CONFESIONES DE UN ESPIA NAZI»

Estamos en una época de gran evolución para la humanidad. El mundo cambia las redes y la política internacional tiende a complicar la vida en todos los países del orbe. Por eso, el cinema trae ante el público el film titulado «Confesiones de un espía nazi», en el cual no solamente se relatan hechos, sino se exponen criterios y se afirman conceptos. Vea esta impresionante producción realista, hoy, en «Radio Cine» y aproveche la oportunidad que le ofrece la Warner Bros., de ver el juicio que se le siguió a los espías en Nueva York. Son sus intérpretes principales Edward G. Robinson, Francis Lederer, Paul Lucas, George Sanders y Lia Lys, y se exhibe a las 3.40, a las 6.40 y a las 10, conjuntamente con la intrigante película de asunto policíaco, titulada «El jade fatal», que interpretan Glenda Farrel y Barton McLane, completándose el programa de hoy con el noticiario sonoro de la Universal.

Los precios: luneta y primer piso, 30 centavos antes de las 6.30 y 40 centavos después; los niños, 20 centavos y la tertulia, entrada por Neptuno, 10 centavos.

El lunes, estreno de la nueva producción de Películas Cubanas, S. A., titulada «La última melodía», en la cual aparece con todo su genio creador representado por su música, el insigne compositor Ernesto Lecuona, y son los intérpretes principales de la película Lolita González, Fernando Cortés, Garrido y Piñero y la prodigiosa niña Bertica Serrano.

TRIANON: «EL INSPECTOR DE LA SECRETA»

Hoy esta empresa presenta el programa de doble estreno en Cuba de la Fox, con la emocionante película titulada: «El Inspector de la Secreta», filmada en la misma Inglaterra y que retrata con toda fidelidad las actividades de la famosa policía londinense, terror de los criminales.

Los papeles centrales están interpretados por dos grandes actores Gordon Harker, que representa al Inspector y Alastair Sim, que encarna al del sargento Bigham.

Su trama es diferente en el género detectivesco, pues el público que la vea le es imposible adivinar quien es el criminal, hasta su interesante final.

«El Inspector de la Secreta», se sará por la pantalla a las 5:15 y 45.

Conjuntamente en su primer no de 4 y 8:30, el otro estreno tit do: «Viviendo del Cuento», sim tiquísima comedia, con la pop pareja de Michael Whalen y Li Bari.

Se completa este magnífico grama con Noticiero y cartón.

Mañana: El extraordinario film Artistas Unidos, «Zenobia», con Oliver Hardy, Billie Burke, Alice dy y Harry Langdon.

El viernes: Dos super-produc nes Fox, «Jesse James» por Tyr Power y «Los grandes de Londr

RADIO HOY

CONTINUAS sus GRANDIOSOS EXITOS la GLORIOSA PELICULA del ASTRO CANTOR!

Hugo del CARRIL

"LA VIDA DE CARLOS GARDEL"

8 TANGOS de GARDEL - Lun. 30 tarde 40 noche

NOTAS

EXITO DE «CUMBRES BORRASCOSAS» EN EL ENCANTO

Con éxito grandioso se estrenó el lunes y continúa exhibiéndose durante toda la semana, la obra maestra del genial productor Samuel Goldwyn: «Cumbres borrascosas» maravillosamente interpretada por Merle Oberon y Laurence Olivier. Uno de los más hermosos romances que jamás ha ofrecido la pantalla, de una intriga que fascina y una emotividad tan exquisita como intensa. Estupenda versión cinematográfica de una popular novela clásica, escrita por Emily Bronte, de inmortal renombre. La historia de dos amantes a quienes la vida les negó el derecho a amarse, y, después de muertos, se les ve de brazo, unidos, sembrando el espanto en el ánimo de los espectadores. Completa el programa la divertidísima comedia de la Columbia, titulada «Pepita secretaria», con Penny Singleton, Arthur Lake y Larry Simms. Graciosísimo films inspirado en las tiras cómicas que aparecen en los principales periódicos de los Estados Unidos y que son leídas y comentadas diariamente por millones de personas. Se exhibe también el hilarante cartón «El jinete incógnito» y el noticiario. Los precios: 30 centavos de 3.30 a 6.30 y 40 centavos después; niños, a todas horas, 20 centavos.

El lunes, la obra que nadie creyó que Bernard Shaw permitiera filmar; uno de los films más destacados de 1939: «Pigmalión», estupendamente interpretada por Leslie Howard y la nueva sensación, Wendy Miller. Una estrella debutante del cinema inglés, que alcanza, en una sola actuación, los honores que sólo alcanzan las estrellas consagradas. Apostó a que podía hacer una dama de una muchacha del arroyo, y ganó... El le dió lecciones de urbanidad; ella le dió lecciones de amor... El la enseñó a avanzar, y ella pasó sobre él... «Pigmalión» tiene la distinción de ser la primera que Bernard Shaw conviene en llevar a la pantalla desde hace cuatro años, cuando juró no volver a vender los derechos cinematográficos de ninguna de sus famosas piezas teatrales.

TEATRO CAMPOAMOR

HOY La Ultima Melodía HOY

(LA MEJOR PELICULA CUBANA)

POR LA TARDE

LUNETA . . . . . 50 cts.

TERTULIA . . . . . 20 cts.

Niños . . . . . 20 cts.

POR LA NOCHE

Luneta . . . . . 60 cts.

Tertulia . . . . . 20 cts.

LA ULTIMA MELODIA MUSICA DE LECUONA

EL DOMINGO: Tandas infantiles en el FAUSTO y en el ALKAZAR

Para que los niños se diviertan como nunca, la empresa de los teatros «Fausto» y «Alkázar», ha combinado una función extraordinaria para el próximo domingo, a las diez de la mañana, exhibiendo los últimos catorce mejores cartones en colores, incluyendo a «Ferdinando el Toro», el ratón Mikito, Pluto, Popeye, Betty Boop, Pato Donald, Ferdinando el Toro, Tribilín, y, además, tres graciosísimas comedias de Stan Laurel y Oliver Hardy, la Pandilla, Charles Chase y los Tres Chiflados. Se repartirán muchísimos regalos en cada uno de dichos teatros. Como quiera que solamente se venderá la capacidad del teatro, desde este momento usted puede adquirir sus localidades en cualquiera de las taquillas de los mismos. Los teatros abrirán sus puertas a las 9 menos cuarto, para evitar aglomeraciones. Los precios: 30 centavos mayores y 20 centavos los niños. ¡No falte!

RADIO CINE HOY

GRANDIOSO EXITO WARNER PRESENTA

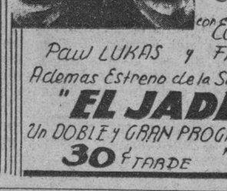

"CONFESIONES de un ESPIA NAZI"

con Edward G. ROBINSON

Paul LUKAS y Francis LEDERER

Ademas Estreno de la Superproduccion de aventuras

"EL JADE FATAL"

Un DOBLE Y GRAN PROGRAMA a PRECIOS POPULARES!

30¢ TARDE Niños 20¢ Tert. 10 40¢ NOCHE

Teatro CAMPOAMOR

HOY EN TODOS LOS TURNOS HOY

PELICULAS CUBANAS S.A. presenta a

Lolita GONZALEZ y Fernando CORTES

GARRIDO y PIÑERO en "La ULTIMA MELODIA" con

Bertha SERRANO - J.M. LINARES RIVAS

Guillermo de MANCHA - Julito DIAZ

Alicia RICO y Pilar MAVILLE

LUNETAS antes de las 6:00, 50 centavos. LUNETAS después de las 6:00, 60 centavos. Tertulia 20 c

Direccion JAIME SALVADOR Musica: Ernesto LECUONA

M.E.C.D. 2016

GUANABACOA AL DIA

MIGUEL NAVARRO

Nuestro muy apreciable amigo el distinguido señor Miguel Navarro, competente y activo Administrador de la magnífica clínica Nuestra Señora de la Asunción, celebra en la fecha de hoy su fiesta onomástica.

Por tan fausto motivo, recibirá múltiples demostraciones de afecto de la sociedad guanabacoense que sabe admirar en él sus grandes dotes de caballerosidad y hombría de bien.

El Cronista se complace en reiterarle por este medio el mensaje de su más entusiasta y cálida felicitación.

UN SALUDO

Desde alta mar y muy próximo a las Bermudas hemos recibido un cariñoso saludo que nos envía en su nombre y en el de sus acompañantes, el R. P. Modesto Galofré, Rector de las Escuelas Pías de Guanabacoa.

Saludo éste que hacen extensivo a todos los guanabacoenses amigos con su gratitud por la calurosa despedida que les tributaron.

Agradeceremos sinceramente la deferencia de que hemos sido objeto.

CUMPLEAÑOS

Hoy celebra su cumpleaños la monísima niña Dolores Ortega Vadell hija adorada de los estimados esposos Luis Ramón Ortega y Enriqueta Vadell.

En día tan señalado, recibirá innumerables felicitaciones de sus amiguitas y compañeras de colegio que la congratularán en extremo.

De mí reciba la graciosa muñequita el más cariñoso saludo.

SENTIDO FALLECIMIENTO

Después de haber sufrido una penosa y larga enfermedad que la retuvo en su lecho de dolor por espacio de bastante tiempo, entregó su alma al Creador el pasado jueves en la quinta Hijas de Galicia, la bondadosa y distinguida señora Manuela Mesa viuda de López, madre amantísima de nuestro particular amigo Jaime López.

A su sepelio que constituyó una imponente manifestación de duelo, asistió una buena representación de nuestra sociedad que cumplió con el deber piadoso de acompañar sus despojos hasta el lugar de eterno descanso en el grandioso panteón de la Beneficencia Gallega en donde fueron depositados.

Reciban sus hijos el distinguido matrimonio Jaime López y Mercedes Caranz, y Jesús, Antonio, Florentina y Herminia, la expresión sincera de nuestra más profunda condolencia.

MEJORADA

La distinguida y joven señora Isabelita Soler de Fernández, gentil esposa del apreciable amigo Nicolás Fernández Cabo, Administrador de la Compañía de Conferencias S. A., se encuentra ya mejorada de la molesta dolencia que por espacio de algunos días la retuvo recluída en sus habitaciones particulares.

Me complazco sinceramente en dar a conocer esta nota que será acogida con alegría por nuestra sociedad en cuyo seno goza de tanta estimación.

POR LOS TEATROS

Para hoy anuncian las carteleras del gran teatro «Carral» una colosal función a beneficio de la Orquesta Mandalay con películas y variedades.

En «Fausto», «El Valiente de Oklahoma» por James Cagney y «Penrod y su pandilla».

Rafael Fernández Dalmás.

RECIBEN ORDENES «DE PREPARARSE» ALGUNOS MILITARES BRITANICOS

NUEVA YORK, julio 4. (Exclusiva).— Despachos de los corresponsales especiales en Londres a los diarios matutinos, dicen que se corrió el rumor en Londres esta noche de que varias unidades del ejército regular y de los territoriales han recibido órdenes de estar preparados para «un posible embarque».

El vapor «Voltaire», de la Lamport Holt Line, fué fletado para servir de transporte. El Gobierno ha tomado medidas para adquirir otros transportes. Se agrega que las tropas notificadas entienden que no tendrán que ir a servir en el Continente inmediatamente; pero que serán las primeras que servirán en la fuerza expedicionaria.

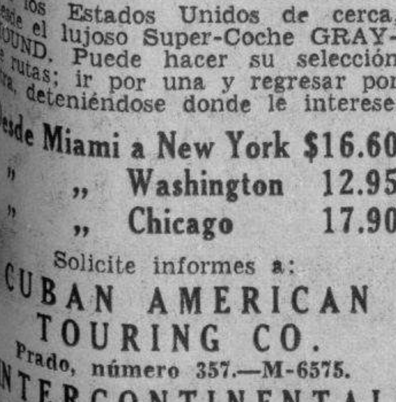

AHORRE DINERO EN SU VIAJE A LA FERIA de NEW YORK

Vea los Estados Unidos de cerca, desde el lujoso Super-Coche GRAYHOUND. Puede hacer su selección de rutas; ir por una y regresar por otra, deteniéndose donde le interese.

Desde Miami a New York $16.60
„ „ Washington 12.95
„ „ Chicago 17.90

Solicite informes a:
CUBAN AMERICAN TOURING CO.
Prado, número 357.—M-6575.
INTERCONTINENTAL TRAVEL BUREAU
PEDRO P. DE SANTOS.
Manzana de Gómez.

GREYHOUND Lines

EL RADIO DEL MAÑANA
NUEVO MODELO 5Q5 NEW YORKER
RCA VICTOR

Este novísimo Radio de 5 tubos, además de otras muchas ventajas, tiene la de estar construído especialmente para el trópico. Tubos de mayor alcance. Circuito radicalmente nuevo. Conexión simplificada. Moderno gabinete de líneas aerodinámicas y se ofrece en varios colores.

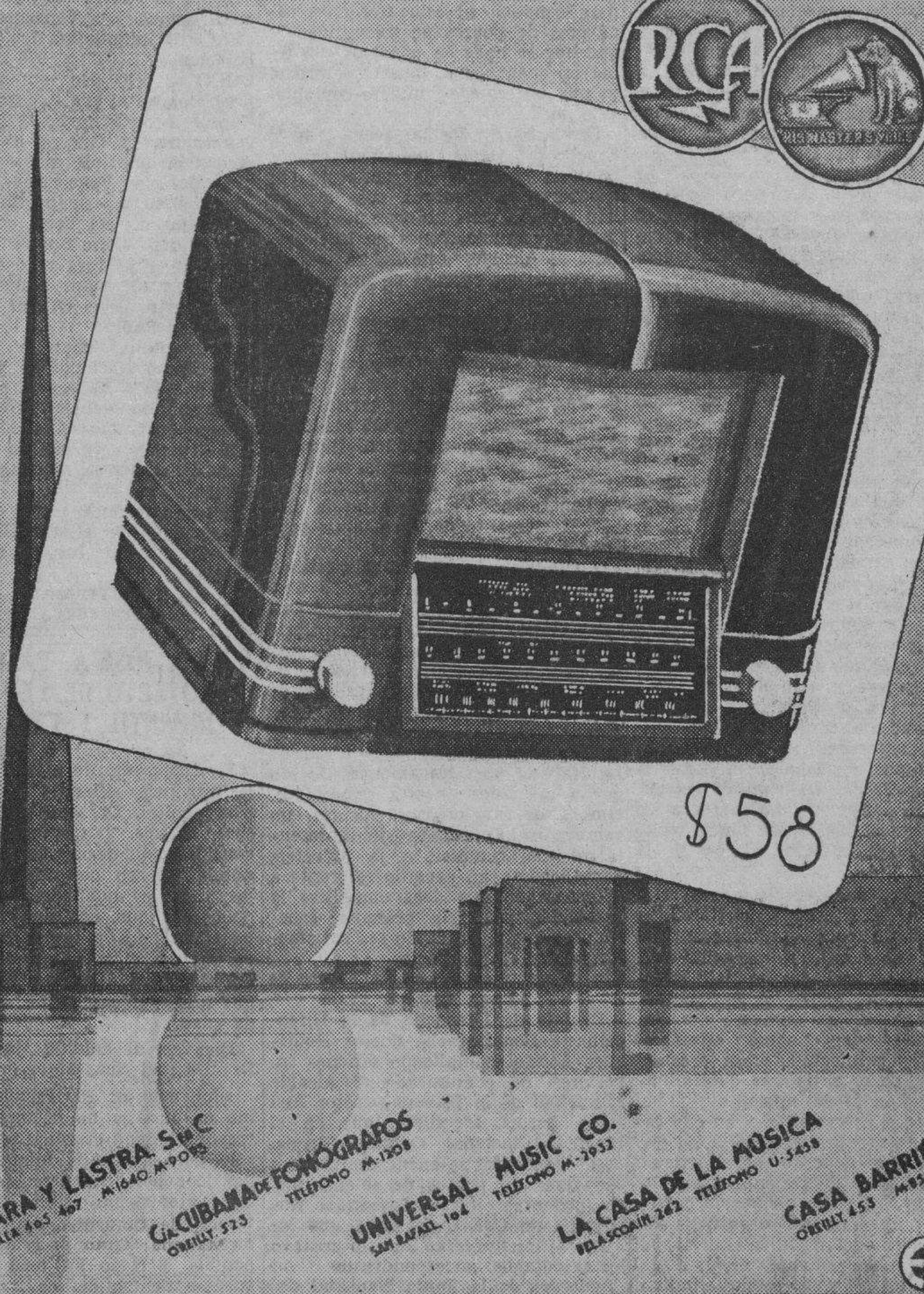

HUMARA Y LASTRA, S. en C. MURALLA 465 467 M-1640 M-9095
Cía. CUBANA de FONÓGRAFOS OREILLY 523 TELÉFONO M-1308
UNIVERSAL MUSIC CO. SAN RAFAEL 104 TELÉFONO M-2932
LA CASA DE LA MUSICA BELASCOAIN 262 TELÉFONO U-5438
CASA BARRIÉ OREILLY 453 M-8598

Fué una sincera demostración de duelo el sepelio del señor Bernabé Cicero Páez

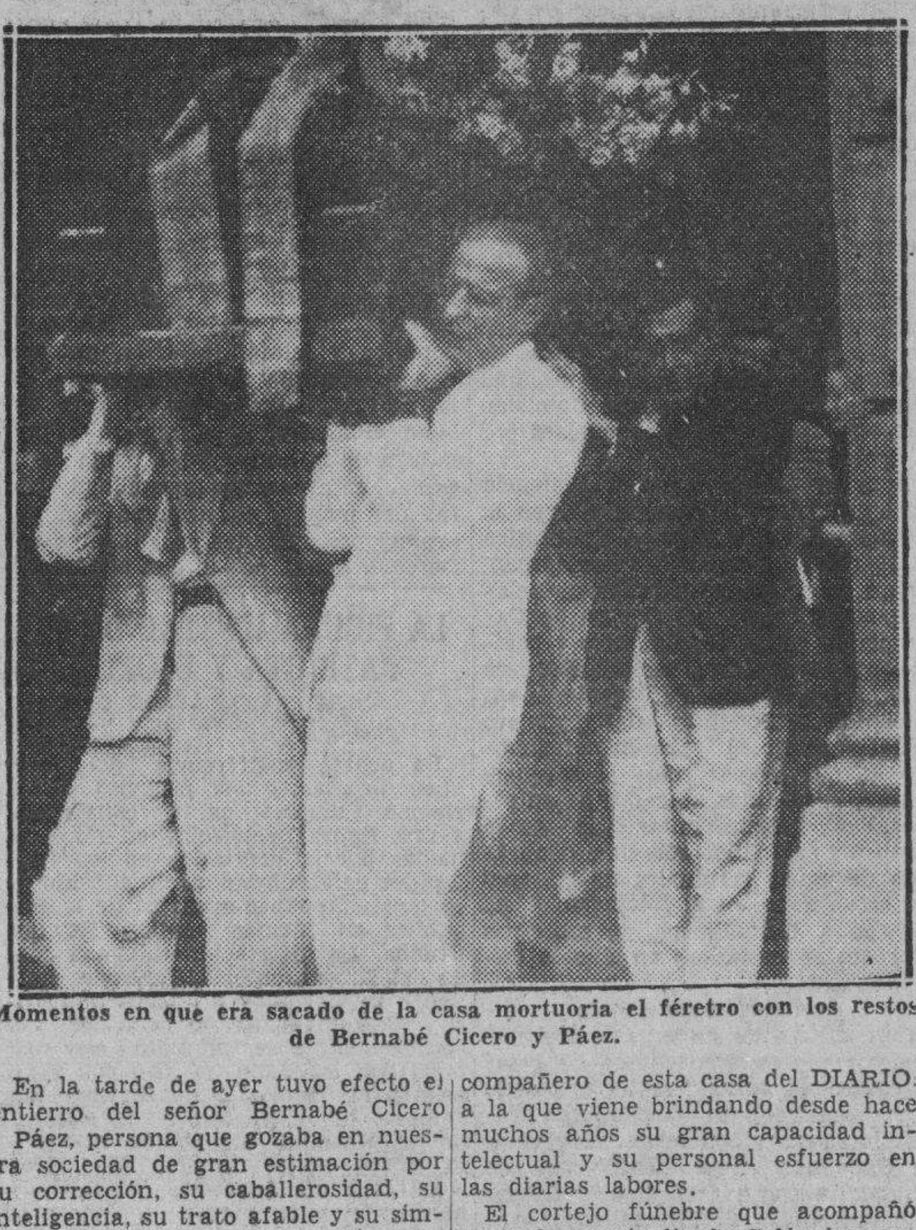

Momentos en que era sacado de la casa mortuoria el féretro con los restos de Bernabé Cicero y Páez.

En la tarde de ayer tuvo efecto el entierro del señor Bernabé Cicero y Páez, persona que gozaba en nuestra sociedad de gran estimación por su corrección, su caballerosidad, su inteligencia, su trato afable y su simpatía personal.

Era el finado hermano queridísimo del doctor Oscar Cicero, viejo compañero de esta casa del DIARIO, a la que viene brindando desde hace muchos años su gran capacidad intelectual y su personal esfuerzo en las diarias labores.

El cortejo fúnebre que acompañó hasta la necrópolis de Colón los restos de Bernabé Cicero, constituyó una verdadera manifestación de duelo, ya que formaron en él numerosos amigos de la familia del desaparecido. Dos carros portaban las ofrendas florales, póstumo tributo de afecto y simpatía de las muchas relaciones que tuviera en vida «Cuco» Cicero.

Al llegar a la necrópolis de Colón fué conducido el sarcófago que contenía los restos del desaparecido, a la Capilla del Cementerio, donde fué cantado un responso por su alma.

Desde allí, la doliente comitiva acompañó los restos hasta el mausoleo de la familia Cicero, despidiéndose el duelo por los familiares del finado.

A las demostraciones de sincero dolor por tan irreparable pérdida, unimos las nuestras, y reiteramos a todos los familiares, especialmente al doctor Oscar Cicero, nuestro más sentido pésame.

SE VIO CAER UN BOLIDO EN LOS ESTADOS UNIDOS

WASHINGTON, julio 4. (AP).—Los científicos del Instituto Smithsoniano esperan que los residentes de Oregón y Washington encuentren fragmentos del bólido que se vió allí.

El visitante del Cielo hizo explosión en las primeras horas de la mañana de ayer y la sacudida que produjo se sintió en cuarenta millas.

LO DESPIDIO SIN PAGARLE

Antonio Racel Hernández, vecino de Lamparilla 406, denunció a la policía que Paul K. Krugel, vecino de San Lázaro 35, lo despidió del empleo que tenía como tapicero en su casa, sin que le abonara 14 pesos que le adeuda.

TELAS

CALADAS Y BORDADAS. DE GRAN NOVEDAD.

Además una gran variedad en telas propias para la estación, a precios reducidos.

Bazar Inglés
GALIANO Y SAN MIGUEL

MENOR DE LO QUE SE ESPERABA EL DEFICIT EN ESTADOS UNIDOS

WASHINGTON, julio 4. (AP).—El departamento del Tesoro dice hoy que el déficit de los presupuestos federales fué $430.000.000 menos en el año fiscal que terminó el pasado viernes a medianoche de lo que se calculaba en Enero.

El representante Rayburn, de Texas, líder democrático de la Cámara, dió a la publicidad una carta de Herbert E. Gaston, secretario interino del Tesoro, en que dice que el déficit en el año que acaba de terminar ha sido de $3,542 millones, contra un déficit de 3,972 millones de dólares que se calculaba en Enero.

La diferencia se debe a que aumentaron los ingresos rebasando el límite calculado, al mismo tiempo que hubo una ligera contracción en los gastos.

HOMENAJE DEL EJERCITO DE FRANCIA AL SOLDADO DESCONOCIDO PARAGUAYO

ASUNCION, Paraguay, julio 4. (Havas).—El Encargado de Negocios de Francia M. Ramín, el agregado militar, comandante De Kerhue y los miembros de la Misión Militar francesa, depositaron hoy una corona en la tumba del Soldado Desconocido, en homenaje del ejército francés al ejército paraguayo.

CRONICA HABANERA

RECITAL DE PIANO

Mañana, jueves, a las cinco y media de la tarde, ofrecerá un recital de piano en la Sala Blütnner, en Prado, 256, como ejercicio final de curso, la bella jovencita Ana Luisa Sausa y Vilalta, aventajada alumna de música del «Studio Stas Blanco», que con tanto acierto dirige la culta y conocida educadora Conchita Blanco Ustariz.

La inteligente Ana Luisa hace saber a todas sus amistades que por este medio quedan invitadas al acto.

HONROSA DISTINCION.—María Luisa Govín viuda de Tarafa, la distinguida e interesante dama, acaba de ser condecorada por Su Santidad el Papa Pío XII con la cruz «Pro Iglesia Et-Pontifice», honor que el Santo Padre concede a las señoras que llevan una vida ejemplar y bienhechora para con la Iglesia y los pobres.

Reciba la señora viuda de Tarafa nuestra felicitación.

LA FIESTA DEL COLEGIO «LAS MERCEDES».—El domingo, en horas de la mañana, tuvo efecto en el teatro «Fausto», la fiesta de graduación del acreditado colegio «Nuestra Señora de las Mercedes».

Con un numeroso y distinguido público que llenó completamente la hermosa sala del «Fausto», se llevó a cabo esta fiesta, que se desarrolló con orden y con acierto tomando parte los numerosos alumnos del plantel, tanto del Kindergarten, como de los cursos superiores.

Quedó iniciado el programa con un Saludo en inglés por la lindísima señorita Olga Arango.

Se sucedieron después los números de baile y de canto, primeramente el muy celebrado «Greeting and Meeting», que estuvo a cargo de los niños del Kindergarten.

Gustaron también mucho los numeros denominados «Danubio Azul» y «Tarantela», llenos de color y de belleza.

Toda la tercera parte del programa la llenó la entrega de diplomas a las graduadas, señoritas tan encantadoras como María Amelia Cosculluela, Avelina Castro, Graciella Gutiérrez, Olga Arango, Cándida Menéndez, Ofelia Giménez, María Elena Martínez y Margarita Martínez, las que vestidas de blanco, lindísimas, hicieron su presentación en el escenario recibiendo sus premios de manos de las Directoras del Colegio las cultas y conocidas pedagogas señoritas Abigail Morales y Josefa Alvarez.

Después usó la palabra la señorita María Amelia Cosculluela, para ofrecer una sentida despedida.

La orquesta «Continental» se condujo acertadamente todo el tiempo recibiendo muchos aplausos por parte del público.

Para terminar, séanos permitido una felicitación, sincera y cordial para las señoritas Morales y Alvarez que tantos y tantos éxitos llevan anotados al frente del tan prestigioso colegio «Nuestra Señora de las Mercedes».

DEL COMITE FRANCE-AMERIQUE.—La Junta Directiva del Comité «France-Amérique» de la Habana nos ruega recordemos a los miembros de tan activa institución que mañana, jueves 6 de julio a las 10 a. m., tendrá lugar el homenaje anual ante el busto de Luis Pasteur, que se levanta en la plaza de su nombre junto al Hospital de la Maternidad, Línea y Avenida de los Presidentes.

También se nos pide informemos que la interesantísima Exposición de la Medalla Francesa, instalada en los salones del Automóvil Club de Cuba. (Malecón número 255), sólo estará abierta hasta el 12 del presente mes.

Muy pronto daremos detalles sobre este evento artístico de insuperable valor documental.

LYCEUM Y LAWN T. CLUB.—El Lyceum y Lawn Tenis Club, ha organizado una serie de cursos de gran interés, exclusivamente para sus asociados.

Estos cursillos se desarrollarán de julio a septiembre, comenzando el viernes 7, con uno científico a cargo del doctor Antonio Ortega, eminente biólogo español, Profesor de la Universidad de Oviedo.

En notas sucesivas nos referiremos a los demás cursos: equitación cocina, repostería y refrigeración idiomas y literatura, este último a cargo de la doctora Camila Henríquez Ureña.

DE LA FILARMONICA.—El Patronato constituído para ayudar a la Sociedad de la Orquesta Filarmónica de la Habana, puede sentirse orgulloso de su labor. En el poco tiempo que lleva actuando ha logrado aumentar considerablemente el número de socios, lo que sin duda contribuirá a darle un auge mayor a dicha organización musical.

La nueva temporada se iniciará el lunes 23 de octubre próximo, dando comienzo a las 9 y media de la noche, pues ya ha sido acordado que todos los conciertos de la Orquesta Filarmónica, sean nocturnos, en vez como hasta ahora se celebraban los domingos por la mañana.

Entre los últimos asociados se cuentan personas tan conocidas como Manuel Antuña y señora, M. A. Cortés y señora, Enrique González Santana y señora. Ramón Garganta Augusto Fraxedas, José González Fernández.

Roberto Arche, Jesús R. Portillo Jorge Dorticós, Fernando Coronas Miss Sarah Rice, Isidoro González y señora, Rolando Millet, señorita Adelaida Molinero Cañas, Manuel Castanedo Giberga y señora, Charles W. Ricker, señorita Gladys Hernández doctor Eric Agüero y señora Fefita de Sola, señoritas Rita y Angélica Guinea, Arquitecto Honorato Colete y señora Alina Pérez de la Riva, señor Calixto Montolieu, señora Loló Larrea de Sarrá.

Doctor Domingo Ramos, Secretario de Defensa Nacional y señora Elena Vieta, señora Pilar Martín viuda de Blanck, señor Armando Coro y señora Margot de Blanck, señor Mario Stella Amaya, señora Rafael Lagueruela, Andrés Carrillo y señora Adelaida Gutiérrez, señor Alfonso Fanjul y señora Lillian Gomez Mena, señor Fico Fernández Casas y señora Lolita F. Echavarría señor Salvador Castañeda, señor Vicente Díaz y señora, Antonio Valladares, Mr. and Mrs. Coert Dubois Mr. and Mrs. J. A. Thompson, Mr Gavin Whitsett, Mr. and Mrs. Finlay, Gastón Santiso, Oswaldo Méndez Arango, Manuel Baguer, doctor Antonio de la Carrera, José López Pedraza.

Señorita Alicia Ruz y Valdés Fauli, señora Elizarda Sampedro de Gomez Mena, María Matilde Aróstegui Leopoldo Goicoechea, señora Lila Hidalgo de Conill, Marquesa de Casa Núñez, señor Leonardo Morales señora Wilhlmina Dinmore, señor Luis León, doctora Dulce María Martínez Mayobre, señora Zoe Carbonell de Martínez, Teodoro Santiesteban, Manuel Martínez Alvarez, señora Tomasa Figueredo de Chavez, señora Conchita Chavez de Lorenzo, Juan Chavez Figueredo y señorita Elena Tabío.

El maestro Massimo Freccia estará entre nosotros en los primeros días de octubre, para organizar la nueva temporada que ha de ser memorable.

DR. M. COSTALES LATATU

Profesor de Clínica Quirúrgica de la Universidad, por oposición.

Cirugía del Abdomen y Tiroides.

Durante el verano consultará, exclusivamente, lunes, miércoles y viernes.

PRADO, 310. Diagnóstico: VEINTE PESOS.

La sensacional oferta de hoy, es algo que usted no sospechaba.

Es una bella, deslumbrante y atrayente colección de finísimos vestidos, interpretados en puro olán de hilo con bordados y calados a mano de preciosos, originales y laboriosos motivos.

Vestidos de belleza y elegancia innegables, frescos y muy propios para atenuar el calor abrumador de la estación y que brindan además la ventaja de su precio inverosímil de **$6.95.**

Oferta sorprendente!

Y oportunidad que usted no debe desperdiciar de adquirir uno o varios de ellos.

Le recomendamos visite HOY MISMO nuestro Departamento de Vestidos.

Sánchez y Arango
AMISTAD 304 entre San Rafael y San José
Tels. A-7737 y A-0481

CESAR P. SENTENAT.—Próximamente llegará a Cuba, procedente de los Estados Unidos, el maestro César Pérez Sentenat.

Este excelente pedagogo de la música que acaba de realizar un cursillo sobre la enseñanza de la música a los niños, especialmente invitado por el profesor Williams de Nueva York, ha terminado el mismo con el mayor éxito, después de ofrecer varias conferencias que le valieron entusiastas felicitaciones de sus compañeros, todos distinguidos profesores americanos.

Sentenat después de disfrutar de las sabias enseñanza de Mr. Willims y de la Feria Mundial, se dispone a emprender su viaje de regreso.

EL «SWISS HOME».—Frecuentado siempre por nuestras familias elegantes, amantes de la cocina europea, el «Swiss Home», el conocido restaurant de la calle Acosta, entre Habana y Damas ofrece a diario tema a la crónica.

El cambio de propietarios en nada ha variado el habitual desenvolvimiento de aquel sitio único en la Habana. Por el contrario, a su cocina de primer orden, especializada en platos suizos, húngaros y alemanes a su inmejorable servicio y a sus precios económicos, se suma ahora una mayor atención al cliente y el inicio, en fecha muy próxima, de grandes obras de reformas y mejoramiento sin que por esto deje de estar abierto al público.

Por la noche se ejecuta siempre música vienesa, lo que le da al restaurant, con la presencia de elementos cosmopolitas que gustan de la buena cocina, un mayor «cachet» europeo.

A la hora del almuerzo se ve también muy concurrido el «Swiss Home» no solamente por familias de nuestra sociedad sin también por hombres de negocio que encuentran allí el lugar a la vez céntrico y tranquilo.

NOTAS BREVES.—Está hoy de días la señora Filomena Otero, esposa del señor Francisco Conde, a la que nos complacemos en saludar.

Ha sido pedida en matrimonio la bellísima señorita Olguita Herrera y del Junco, para el señor Roberto Alvarez, caballeroso funcionario de la Secretaría de Educación, proponiéndose contraer matrimonio muy pronto.

En la Parroquia de Jesús del Monte, a las nueve y media de la noche, unirán para siempre sus destinos hoy miércoles, la bella señorita Dulce María Rojo y Rigual y el cumplido joven Angel Serrano y Rivas agente de la Policía Judicial.

Mañana jueves, embarcan rumbo al Norte, con el objeto de pasar una temporada en las playas de Miami, y visitar la Feria Exposición de New York, nuestro compañero Agustín Lazo, su esposa e hijas, a quienes acompañan la señorita Rosalía Lazo y señora Esther Allouis de Guerra.

Grata estancia deseamos a nuestro querido compañero Lazo y sus familiares.

(Continúa en la página NUEVE)

COLEGIO La Gran Antilla

CURSILLO DE VERANO

Este plantel iniciará su cursillo el día 3 del próximo Julio, de las distintas asignaturas que comprende el Bachillerato, así como preparatoria y primera enseñanza. Se admiten pupilos y medio pupilos (varones). Externos de ambos sexos.

6, número 205, entre 9 y 11, Vedado.—Teléfono F-5069.

ANTISEPTICO LISTERINE

TENGALO SIEMPRE A LA MANO

M.E.C.D. 2016

SANIDAD OFRECERA MAS FACILIDADES AL COMERCIO PARA EL CUMPLIMIENTO DE LA LEGISLACION VIGENTE

G A C E T I L L A S

INFANTA: «HOTEL IMPERIAL»

Grandioso es el programa que ofrece a sus numerosos asiduos el gran teatro Infanta», de la empresa Carrerá, con dos magníficas producciones, teniendo como base del mismo: «Hotel Imperial», con Ray Milland, Isa Miranda, Reginald Owen y otros astros conocidos de la pantalla; la película en que nace un amor entre el estrépito de las batallas en que se derrumban dos imperios... el drama en que la guerra pide víctimas y en que la juventud que arde en dos corazones apasionados se rebela a morir...

Le sigue en turno el estreno de la cinta: «Dímelo en francés», con Ray Milland y Olympe Bradna; la película que es la marsellesa de la alegría...

Completando el programa se exhibe revista y la variedad «Del Frontón al Campo de Polo».

El viernes: Regio estreno: «Jesse James», por Tyrone Power y Henry Fonda.

NEPTUNO: «NACIDOS PARA AMARSE»

Por última vez presenta hoy este favorito teatro a la encantadora Carole Lombard y al genial artista James Stewart en la deliciosa película «Nacidos para Amarse». La otra atracción de este programa es la simpatiquísima producción: «Gente de Cuidado» por Jane Withers.

Además el Noticiero. Los precios: 15 centavos de 2:30 a 6:30 y 20 centavos después. Niños a todas horas 10 centavos

Mañana: la super-producción de la 20th Century Fox: «Mujer, Marido y Rival» con Warner Baxter y Loretta Young y «Patrulla Submarina» con Richard Greene y Nancy Kelly.

El viernes: «El valiente de Oklahoma» por el rey de la personalidad dinámica, James Cagney, conjuntamente con Errol Flynn y Bette Davis en «Las hermanas».

El sábado y domingo: Tres señoritas vuelven» por Deanna Durbin y «La suerte en venta» por Richard Whalen.

FAVORITO: «MARIA» Y «PADRE DE MAS DE CUATRO»

Hoy, en miércoles popular presenta este perfecto coliseo, un grandioso programa con dos soberbios triunfos en español: Lupita Tovar en «María».

La historia de un amor imposible. La justificación de un gran cariño... La obra que llega a todos los corazones. La otra gran atracción es la simpatiquísima super-comedia: «Padre de más de cuatro» con Chato Ortín y Teté Casuso.

Además, el noticiario. Los precios: 10 centavos mayores la luneta y 5 centavos niños y amplia tertulia familiar.

Mañana a las 9 de la noche, única presentación de la gran Compañía de Revistas, al frente de las cuales se destacan los nombres de Estrellita Díaz y Carlos Suárez, con la colaboración de Otto Sirgo, Tomás Cuervo, «The Dolly Sisters», las Hermanas Pedriñán, cuerpo de baile y la gran orquesta «Continental».

En la pantalla, en función continua desde las 5, los Ritz Brothers en «A galope tendido» y Bárbara Stanwyck en «Así terminó un querer».

FLORENCIA: «CARMEN» Y «MORENA CLARA»

Un programa, homenaje a la incomparable Imperio Argentina se ofrece hoy a los asiduos de este preferido teatro, con las copias nuevas de «Carmen» y «Morena Clara». Dos películas que no necesitan adjetivos... Completa el programa el noticiario. Los precios: 20 centavos de 2:30 a 6:30 y 30 centavos después. Niños a todas horas 15 centavos y Tertulia familiar 10 centavos.

Mañana: Una de las mejores películas cubanas: «Estampas Habaneras» por Garrido-Piñero, Chaflán. Alicia Rico y Linares Rivas, conjuntamente con «Vuelve hija mía» por Tito Schipa.

El viernes popular: Errol Flynn en «Aventuras de Robin Hood» y Kay Francis en «Dame tu corazón». El sábado y domingo: «El misterio de la pista» por Dennis O-Keefe y Cecilia Parker y «La invitación peligrosa» por Robert Montgomery y Rosalind Russell.

OLIMPIC: «MORENA CLARA» Y «CARMEN»

«Olimpic» en Línea y B. en el Vedado, con el teléfono F-3711, brinda hoy un maravilloso homenaje a la gloriosa estrella hispana Imperio Argentina, exhibiendo dos de sus más soberbias creaciones.

Hoy en los turnos de 4 y 15 y 8:30 se exhibirá la preciosa, regia joya española: «Carmen» con Imperio Argentina y Miguel de Luna.

Y en los turnos elegantes, a las 5 y 30 y 9:45, revista y la maravillosa comedia de los Quinteros «Morena Clara». una de las más felices creaciones de la genial Imperio Argentina.

Precios: mayores 20 centavos hasta las 6 y 30 y 30 centvaos después. Los niños 15 centavos y la tertulia 10 centavos.

Mañna: «Sergio Panine» o «El seductor profesional» y Mi esposa americana».

MANZANARES: «REDES» Y «HOMBRES DE MAR»

Para hoy en tanda y noche gran programa en español en este cine de familias, situado en Carlos III e Infanta, a precios de cinco centavos todos en la tertulia familiar y 10 centavos luneta en tanda, con «Redes», película en español con Vilma Vidal y Arturo de Córdoba, con las canciones de moda «Vereda Tropical».

El viernes: Estreno en Cuba de la sensacional producción en español con Andrea Palma, Teté Casuso estrella cubana y Domingo Soler, titulada: «El señor Alcalde» con el otro gran estreno titulado: «La senda Tortuosa» que va con el estreno en Cuba.

El domingo, regia matinée, con el episodio 15, final de la serie: «La Araña Negra», comedias por la Pandilla y cartones.

MARTI: «AGUILAS SOBRE EL MAR»

Un programa doble con dos grandiosas producciones nos promete para hoy el teatro «Martí», a los precios de 5 centavos la tertulia a todas horas, 10 centavos las lunetas y butacas hasta las 6 de la tarde y 15 centavos después de esta hora. El programa a que nos referimos es el siguiente: cartones, revistas y comedias y las super-producciones tituladas: «Aguilas sobre el mar» por George Brent y «Amores trágicos» por Kay Francis.

Mañana: «Me hicieron criminal» por John Garfield y «La tempestuosa» por Bette Davis.

El viernes: «La vida es un tango» por Hugo del Carril y «Drama en Shanghai» y el domingo: «La vida es un tango» con La Batalla Silenciosa».

Tres gloriosos días que exhibirán seis películas de primer orden a los precios de costumbre. Recuerden que «Martí» es el teatro más fresco de la Habana.

Los precios del «Martí» rigen de lunes a domingo.

REINA: «REBELDIA» Y «SI YO FUERA REY»

A las dos en punto de la tarde dará comienzo en el super-cine Reina, la acostumbrada matinée con el Noticiero de asuntos mundiales y la emocionante producción: «Rebeldía» que interpreta Charles Laughton y un conocido reparto: «Si yo fuera Rey» es la otra producción que acompañará en todos los turnos a «Rebeldía» es la historia del vagabundo-poeta que tuvo en sus manos los designios de Francia, durante tres días para después morir en la horca; en esta producción: «Si yo fuera Rey» encarna el papel de Francisco Villón «el gran actor dramático» Ronald Colman, secundado por Frances Dee.

Un cartón y una variedad forman también parte de este programa.

Los precios que regirán son de: 15 centavos la luneta hasta las 6 y media y 20 centavos después la cómoda tertulia familiar con sus regias localidades 10 centavos.

Mañana: «Los novios» y «Bajo el cielo del Oeste».

El viernes: Presentación de Agustín Lara en el concurso «en busca de su mejor intérprete». Un premio de Diez pesos.

RIALTO: «LA VIDA DE CARLOS GARDEL»

Hoy, comenzando la función desde las 2:30 de la tarde se exhibe nuevamente la maravillosa super-producción argentina, titulada: «La vida de Carlos Gardel». que nos muestra la historia del malogrado actor que fué el rey del tango.

La película que todos esperaban, un verdadero sucesor de Carlos Gardel, sus mismos tangos, su misma voz, su misma vida; interpretada por el gran cantor de moda Hugo del Carril un nuevo cañonazo argentino.

Se completa el programa con el drama: «Barrios bajos» una película espectacular. Interpretado por Bruce Cabot.

Los precios para la función de hoy son: mayores 30 centavos hasta las 6:30, después 40 centavos. Niños 20 centavos.

Mañana, este mismo programa.

LARA: «RENCORES DISIPADOS». 10 CTS.

Monumental programa anuncia hoy la empresa del favorito y siempre concurrido cine «Lara», de Prado y Virtudes, con el teléfono M-2421, el predilecto de las familias.

Hoy, en la función continua, de 2 de la tarde a 11 y 30 de la noche se exhibirá revista, comedia, estreno de la grandiosa joya en tecnicolor «Rencores Disipados» o (Kentucky) con Loretta Young y Richard Greene y estreno del estupendo, formidable drama de mar «Patrulla Submarina», creación de Richard Greene y Nancy Kelly.

Precios: luneta 10 centavos a todas horas. Entre y salga cuando quiera.

Mañana: «Vindicada» con Kay Francis y «Cuatro Hijas» con las hermanas Lane.

El domingo: «Mi hijo es un criminal».

PRADO: «AL COMPAS DE MIS RECUERDOS»

Hoy tiene «Prado» el elegante y concurrido teatro del Paseo de Martí anunciada en sus carteleras como siempre matinée a las 2. y tandas a las 5, y 8 y 15 con lo mejor en película por el más bajo precio de 10 centavos luneta o preferencia. Exhibiendo primeramente la soberbia y delicada novela del sublime cantor del Lejano Oriente Pierre Lotti «Yoshiwara» por Sessue Hayakawa, y la más sublime rapsodia que el cine ha producido «Al compás de mis recuerdos» por Tyrone Power y Don Ameche. Mañana, «Martha Richard» por Edwige Feulliere y «Bajo dos banderas» por Claudette Colbert.

ACTUALIDADES: «JOVENES DE CORAZON»

«Actualidades», el moderno y elegante cine de las familias, sito en Monserrate 262, con el teléfono M-5575, brinda hoy un programa muy magnífico, rigiendo precios populares.

Hoy en la función continua, de 2 de la tarde a 11 y 30 de la noche se exhibirá revista, comedia, estreno de la preciosa, regia produción «Jóvenes de corazón» con Janet Gaynor, Douglas Fairbanks Jr., Paulette Goddard y otros y estreno del sensacional, formidable drama «Bloqueo» con Madeline Carrol y Henry Fonda.

Mañana: «Argel» con Charles Boyer, «Secretaria particular» y episodio.

VERDUN: «LA VIDA ES UN TANGO»

Complaciendo numerosas peticiones llegadas a esta empresa vuelve hoy a la pantalla del elegante teatro «Verdún» de Consulado 214, teléfono A-9206, la bellísima producción argentina «La vida es un tango», en la que el mejor intérprete del ritmo criollo argentino, Hugo del Carril nos ofrece un verdadero diluvio de tangos y canciones. En el reparto figuran también artistas tan conocidos como Tito Lusiardo y F. Parravicini. La otra atracción del programa es la divertida comedia que lleva por título «Margarita, Armando y su padre», interpretada por Mecha Ortiz y Florencio Parravicini. Completa el programa el Noticiario.

La función dará comienzo a las dos de la tarde. Los precios: 15 centavos luneta hasta las 6 y 30 después 20 centavos. Los niños y la tertulia familiar con butacas 10 centavos a todas horas.

Mañana, «Mujer caprichosa» y «Gente de copete». El viernes, «Las tres señoritas vuelven», por Deanna Durbin.

COLONIAL: «TARAKANOVA»

Un estupendo programa anuncia para hoy el elegante cine «Colonial», sito en Reina 309, con el teléfono A-7879.

En la función continua, de 5 de la tarde a 11 y 30 de la noche se exhibirá revista, comedia, estreno de la sensacional film «Los bateleros del Volga» con Pierre Fresnay y estreno de la regia, espectacular super-joya francesa «Tarakanova» con Annie Vernay y Pierre Richard Wilm.

Precios: luneta 10 centavos y tertulia damas y niños 5 y caballeros 10 hasta las 6 y 30 y mayores 15 centavos, niños 10 y tertulia damas y niños 5 centavos y caballeros 10 después.

Mañana: «Castillos en el aire» y «Soy un bandido».

CERVANTES: «HOMBRES CON ALAS»

Un magnífico estreno en colores para hoy en todas las tandas de este nuevo y moderno cine familiar, se pasarán cartones, «La Casa es Seria» por Carlos Gardel e Imperio Argentina, «Almas n el mar» por Gary Cooper y George Raft y la producción en colores titulada «Hombres con alas» por Ray Millard y Fred Mc Murray; las damas pagarán 5 centavos en matinée ytanda a luneta, tertulia familiar más cómoda de la Habana a cinco centavos todos. Mañana sensacional programa «Noches de fuego» por Víctor Francen y «Tarakanova» por Annie Vernay. El viernes, sábado y domingo: estreno en Cuba de la sensacional producción en español titulada «El Señor Alcalde» por Andrea Palma, una película maravillosa y grande en su argumento.

MAJESTIC: «DESTINOS SIN GLORIA»

Un formidable estreno, en un soberbio programa doble, presenta para hoy en todos sus turnos, el elegante teatro «Majestic» situado en Consulado 210 con el Telf. 4477. Comenzando la función corrida a las 2 en punto de la tarde, y además de un noticiario, un cartón en colores y una graciosa comedia, se exhibirá la dinámica super-producción, «El Escuadrón del Diablo» que interpretan Richard Dix, Lloyd Nolan y Shirley Ross. Conjuntamente, se exhibirá el estreno de la sensacional super-producción, «Destinos sin Gloria» que interpretan Jack Holt, Beverly Roberts y Noah Beery Jr. La historia de un médico que tiene el deber de salvar de la perdición a todo un pueblo que era la mancha en la historia médica del país, soportando privaciones, combatiendo a puño limpio, y sometiendo con voluntad férea a un millar de ignorantes. Precios: Luneta y preferencia a todas horas 10 centavos. Tertulia, a todas horas, damas y niños 5 centavos, caballeros 10 centavos.

Mañana: «Mujer, Marido y Rival» con Loretta Young y Warner Baxter y Alice Faye en «Despierta y Vive».

LIRA: «VACACIONES DE AMOR»

«Lira» el modernísimo teatro de Industria y San José con el teléfono M-4474, presenta para hoy en todos sus turnos, el estreno de la divertida comedia romántica, «Vacaciones del Amor» que interpretan Florence Rice, Dennis O-Keefe y Reginald Owen. Una hitsoria del amor, repleta de carcajadas, que nos habla de un matrimonio joven, que poseían tanta felicidad, que no pudiendo soportarla, decidieron darle unas vacaciones al amor para luego, comenzar de nuevo. A continuación, se exhibirá la copia nueva de la máxima realización en películas musicales, «El Gran Ziegfeld», interpretada por William Powell, Myrna Loy y Luise Rainer. No falta un noticiario, un cartón en colores y una graciosa comedia. Precios: Luneta, antes de las 6 y 30, damas y niños 5 centavos, caballeros 10 centavos. Después, 10 centavos todos.

Mañana: «Destinos sin Gloria» con Jack Holt y Beverly Roberts y «Los Pecados de Teodora» de Irene Dunne y Melvyn Douglas.

4 CAMINOS: PRESENTACION DE AGUSTIN LARA

La empresa del super coliseum de Belascoain 1107, con el teléfono M-3676, el preferido de todas las familias, siempre a caza de presentar a su distinguido público los mejores espectáculos no escatima en gastos de ninguna clase y por lo que hoy se anota un triunfo más, al presentar al artista exclusivo de la «Cadena Crusellas» Agustín Lara, el más grande compositor mexicano, quien acompañará al piano a un grupo de concursantes que optarán por el premio de la mejor interpretación de cualquiera de sus canciones.

Agustín Lara y sus concursantes se presentarán en la escena en los turnos de 5:30 y 10:30 y como la función es continua desde las 2 de la tarde, se pasarán por la pantalla gigante la mejor realización del año que lleva por título: «Vive Como Quieras», por Jean Arthur, James Steward, Lionel Barrymore, Michael Auer y un sin fin de estrellas. También se exhibe la película de gran acción: «El Retrato Delator».

Los precios son corrientes: 15 centavos antes de las 6:30 y 20 centavos después. Los niños y la regia tertulia familiar 10 centavos.

Mañana: gran homenaje a Hugo del Carril, con sus dos mejores películas: «La Vida es un Tango» y «Qué Tiempos Aquellos». Damas y niños 5 centavos.

INGLATERRA: «ALAS EN LA NOCHE»

Dos grandes films forman el programa que brinda hoy el favorito «Cinema Inglaterra», sito en San Rafael y Consulado, con el teléfono M-5527.

Hoy en la función continua, de 1:30 de la tarde a 11:30 de la noche, se exhibirá revista, comedia, estreno de la soberbia y emocionante film de aviación: «Alas en la Noche», con Gary Grant y Mirna Loy; y estreno de la regia y grandiosa joya: «Angel», con Marlene Dietrich y Herbert Marshall.

Precios: mayores 10 centavos hasta las 6:30 y 15 centavos después. Los niños 10 centavos a todas horas.

Mañana: «Katia», con Danielle Darrieux; y «La Marca del Fuego». con Victor Francen.

GRIS: «ZAZA»

Muy espléndido y soberbio resulta el programa que anuncia hoy el favorito cine «Gris», de Baños y 17, en el Vedado, con el teléfono F-4292.

Hoy en turnos de 4 y 8:30, se exhibirá la soberbia producción inspirada en la novela de Marx Twain: «Tom Sawyer Detective».

En los turnos preferentes de 5:30 y 9:45 revista, el cartón: «Caricatos Musicales», variedad y la maravillosa super joya «Zaza», con Claudette Colbert y Herbert Marshall.

Precios: mayores 20 centavos y niños y tertulia 10 centavos a todas horas.

Mañana: el mejor programa que se ha ofrecido en Cuba hasta la fecha. 23 asuntos cortos escogidos; 5 variedades, 5 cartones en colores, 7 de Popeyes, 4 de Betty Boops y 2 variedaddes instructivas. 180 minutos deliciosos. Precios populares.

VIVES: «ARGEL»

Un colosal programa brinda hoy el elegante cine «Vives», de la calle B, entre 27 y 29, en el Vedado, con el teléfono F-3128, de la empresa Valmaña.

A las 5 y 8:45, se exhibirá el estupendo y emocionante drama: «A la Sombra de los Muelles», con Claudette Colbert y Ben Lyon.

A las 6:30 y 10:15, revista y la grandiosa joya: «Argel», creación de Charles Boyer, en el papel de Pepe le Moko, secundado por Hery Lamar y otras estrellas.

Precios: mayores 15 centavos en la tanda y 20 centavos por la noche Los niños 10 centavos a todas horas.

Mañana: «El Crimen del Café París», «Mamá Colibrí» y cartón en colores.

MODERNO: «JESSE JAMES» CON TYRONE POWER

Un sorprendente preestreno «Fox» anuncia para hoy este elegante teatro «Moderno», de 10 de Octubre 365, con el teléfono X1305. «Jesse James», toda en technicilor, de Tyrone Power y Nancy Kelly; «La Batatalla de Broadway», de Victor Mac Laglen; el cartón: «Robinson Crusoe en el Aire»; y un «Paramount News». Hasta las 6:30, 20 centavos y después 30 centavos. Los niños 15 centavos, tertulia familiar 10 centavos a todas horas.

Mañana: gran programa popular, damas y niños 5 centavos, con «El Gran Vals», de Louise Rainer y Fernand Gravet; y «Primavera», de Jeannette Mac Donald y Nelson Eddy; las tandas empezarán a las 4 y 8:15.

El viernes: «La Hora Final», de Barry K. Barnes y Sophia Stewart; «Me Divorcio por Amor», de Myrna Loy y Warner Baxter. Precios económicos.

SANTOS SUAREZ: «DOS CORAZONES»

Un programa muy soberbio, es el que brinda hoy el favorito cine «Santos Suárez», sito en Santos Suárez y San Benigno, con el teléfono I-4600.

Hoy en tanda a las 5 y nocturna a las 8:15, se exhibirá revista, comedia, estreno de la preciosa y regia super joya: «Dos Corazones», con Irene Dunne y Charles Boyer; y estreno de la estupenda ye mocionante film: «El Club de las Millonarias», con Barbara Stanwyck y Henry Fonda.

Precios: luneta 10 centavos y tertulia, damas y niños 5 centavos y caballeros 10 a todas horas.

Mañana: «La Rubia del Camino» y «La Vida es un Tango». Dos joyas argentinas preciosas.

WILSON: «CUANDO NACISTE»

«Wilson», en Belascoain y San Rafael, con el teléfono U-5863; 10 centavos de 1:30 a 6:30 y 15 centavos después. Los niños 10 centavos a todas horas.

Hoy, tarde y noche, la revista semanal y el documental histórico, explicado en español: «El Buque Fantasma»; y el cartón especial en preciosos colores: «Lluvia de Septiembre»; y las super atracciones: «Capitán Blood», sensacional y emocionante super producción (copia nueva). basada en la novela de Rafael Sabatini, interpretada por Errol Flynn, Olivia de Havilland, Basil Rathbone y Lionel Atwill; y «¿Cuándo Naciste?», original y emocionante producción especial, por Lola Lane, Margaret Lindsay, Anna May Wong

A las 5: «Capitán Blood» y «¿Cuándo Naciste?».

ESTABLECERA UN TURNO DE 4 A 7 P. M. PARA LA OBTENCION DEL CERTIFICADO DE SALUD

El Jefe Local de La Habana dispuesto a cooperar con los llamados a hacer Sanidad. Solicitan ampliación de créditos para el Lazareto del Mariel. Viejo problema, sin solución

El doctor Emilio Sorondo, Jefe local de Sanidad de la Habana, con la colaboración del doctor Agustín Xirau. estudia la manera de establecer un nuevo turno de médicos y empleados para el servicio de reconocimiento de los dependientes del comercio habanero.

Ha podido observar el Jefe local de la Habana que el turno establecido para tal servicio, de una a cuatro de la tarde, en la mayoría de los días laborables de la semana resulta insuficiente, debido a los numerosos dependientes del giro de comestibles que acuden a las oficinas de Inspección Médica para renovar su carnet de salud, unos y, otros, para obtenerlo por primera vez o porque están vencidos los que tenían. Además el doctor Sorondo sabe que los dependientes esperan su turno, a pleno sol, a la intemperie, haciendo interminables «colas» en la calle de Estrella; por lo que ha resuelto obtener de la superioridad número suficiente de bancos para que, colocados en los grandes pasillos de la planta baja de la Secretaría, aguarden cómodamente.

Respecto a la ampliación del turno para reconocimiento, nos dice el doctor Sorondo, ha de celebrar un cambio de impresiones con el Secretario de Sanidad, doctor Juan de Moya, para obtener la debida autorización para prolongar dicho tiempo hasta las siete de la noche, para lo cual varios médicos y empleados prestarían servicios, como lo hacen hoy de una a cuatro de la tarde y otro grupo, de cuatro a siete.

«El comercio merece todo el respeto de los funcionarios públicos, termina diciéndonos el doctor Sorondo Es justo que si ese comercio está dispuesto a cumplir las leyes vigentes no es menos justo que el Departamento de Sanidad le proporcione facilidades para su cumplimiento».

La medida, de llevarse a cabo, ha de satisfacer al comercio, ya que muchos dependientes se ven precisados a abandonar sus labores en horas de mayor trabajo, para cumplir las Ordenanzas Sanitarias; no sucederá así apenas se establezca ese nuevo turno de cuatro de la tarde a siete de la noche.

Ampliación de créditos para el Lazareto del Mariel

El Administrador del Lazareto del Mariel, en nueva comunicación dirigida al Secretario de Sanidad, expone las razones que le obligaron hace tiempo a solicitar aumento de consignaciones para aquel establecimiento, por miedo a verse precisado a no poder satisfacer determinadas necesidades del mismo.

Refiere el informante, y en ello está de acuerdo la Consultoría de Sanidad, que de acuerdo con el artículo 586 del Código de Defensa Social el Gobierno está en la obligación de recluir en un sanatorio o edificio ad hoc, a los delincuentes anormales psíquica o físicamente, alcoholistas, narcómanos y sordo-mudos, individuos atacados de enfermedades venéreas en estado de contagio; los sancionados por delitos no culposos con responsabilidad disminuída a causa de enfermedades o intoxicación crónica por la ingestión de estupefacientes o alcohol, etc., por cuyo motivo a aquel establecimiento son remitidos, a diario, individuos comprendidos dentro de las disposiciones señaladas, ocasionando el aumento de gastos en manutención, tratamiento médico, lavado de ropas etc., lo que no puede atender. de continuar consignados los créditos de que dispone, que son los mismos de antes de ponerse en vigor el citado Código de Defensa Social.

El doctor Juan de Moya Secretario de Sanidad, entre los muchos problemas que estudia, relacionados con el Departamento a su cargo, tiene el anterior en cartera para informar al Presidente de la República y ver la manera de solucionarlo hasta que en los próximos presupuestos nacionales se incluya al Lazareto del Mariel la ampliación de los créditos solicitada

Sin solucionar un viejo problema

De nuevo los vecinos conscientes del término municipal de la Esperanza se han dirigido al Director de Sanidad, doctor Finlay, llamándole la atención acerca del constante peligro que para la salud pública constituye el hecho de que el Municipio no haya presupuestado la cantidad necesaria para conducir al cementerio los cadáveres de pobres de solemnidad lo que hoy se hace en hombros, sin tener en cuenta si la muerte la produjo una enfermedad infecto-contagiosa o no.

Desde hace años los vecinos de la Esperanza vienen luchando por que Sanidad prohiba la conducción de cadáveres en hombros, cosa que no han logrado, pues no obstante las repetidas comunicaciones de la Secretaría al Alcalde, éste no ha tomado en cuenta las razones de humanidad expuestas.

La venta de medicinas en bodegas

Por la policía de Güira de Melena se ha dado cuenta al Director de Sanidad haber ocupado en la bodega La Paz, establecida en el barrio Tumbadero, propiedad de Víctor Alonso, distintas medicinas que tenía para su venta, entre ellas magnesia, aceite de ricino, tintura de yodo, algodón, bicarbonato, etc., infringiendo la Ley y el Reglamento de Farmacia vigentes.

El cumplimiento de las disposiciones sanitarias

Los fundadores de la Sanidad Cubana mantuvieron siempre el criterio de que esta dependencia del Estado no tuviera una acción coercitiva, sino educativa. Ese mismo criterio lo sustentan, actualmente, los doctores Moya, Finlay y Sorondo, Secretario Director del Ramo y Jefe Local de La Habana, respectivamente. De ahí que a mediados de esta semana dichos altos funcionarios celebran un cambio de impresiones con representativos del comercio y la industria para llegar a un acuerdo referente a la forma en que debe cumplirse la legislación sanitaria presente, esperándose que el resultado sea satisfactorio para ambas partes.

Sin inhumar cadáveres de pobres de esta Capital

El Jefe de Despacho de la Dirección de Beneficencia, doctor Rodríguez Acosta, cumpliendo órdenes superiores, ha comunicado al Alcalde Municipal de la Habana, doctor Antonio Beruff Mendieta, que en el Hospital Nacional Calixto García desde hace días se encuentran varios cadáveres de pobres de solemnidad sin poder ser inhumados en la Necrópolis de Colón, debido a que los Fosos Municipales no les suministran los sarcófagos correspondientes.

Acuerdos de la Junta Nacional de Sanidad

En primer término conoció ayer la Junta Nacional de Sanidad distintos escritos del Jefe Local de la Habana, doctor Emilio Sorondo, consignando lo defectuoso del actual sistema de recogida de basuras en la ciudad por el Departamento de Limpieza de Calles de la Secretaría de Obras Públicas, recomendando que debe hacerse un estudio a fin de que dicho servicio pase a ser controlado por la Secretaría de Sanidad, como existe en el resto de la Isla y que se interese de los jueces correccionales castiguen a los infractores de las disposiciones sanitarias, siempre que se compruebe la culpabilidad.

Sobre este asunto, en extremo importante dado el interés demostrado por los integrantes de la Junta de Sanidad, se acordó que en próxima reunión sea designada una Comisión que estudie los planes propuestos por el doctor Sorondo.

Acto seguido pasaron a Ponencia los expedientes relacionados con la instalación de la Clínica Quirúrgica en 10 de Octubre 1158; sobre importación de polvos para preparar helados; sobre quejas del Centro de Cafés por la venta de alimentos y bebidas por vendedores ambulantes; de la Sociedad Cubana de Ingenieros enjuiciando la Ponencia del ingeniero Simeón sobre el «aire-acondicionado» la que elogia; sobre la carencia de sala para niños atacados de enfermedades infecto-contagiosas en el Instituto del Niño; sobre la depuración de aguas residuales de la tenería establecida en el kilómetro 4, de Luyanó a Guanabacoa, y, sobre un proyecto de matadero en Puerto Padre, Oriente.

Lesionados por perros

Con motivo de haber sido lesionados por perros sospechosos de estar atacados de rabia, se ha ordenado sean sometidos al tratamiento correspondiente cinco menores, vecinos de Cabañas; José Zambrana, de Guane; Antonio González y Sebastián Fernández, de Guanabacoa; Antonio Milián, de Consolación del Sur y Enrique Forcade Humberto, de Regla.

Desaparecen $500 depositados en un Juzgado Municipal

El Juez Municipal del Sur dió cuenta ayer al Juzgado de Instrucción de la Sección Tercera, de la desaparición de unos $500.00 consignados en dicho Juzgado a nombre de los Procuradores Alberto Dennis, Alejandro Fernández Lamarche Francisco Domínguez y de Serafín Expósito, para suspender unos juicios de deshaucios.

En igual forma lo hizo el Juez investigador Dr. Mosquera, que se encuentra inspeccionando el Juzgado y descubrió tal anomalía.

Continúase el chequeo en el Juzgado Municipal del Sur, ya que se tiene entendido que existen más irregularidades.

Procesado con $500.00.

El Dr. Arturo Hevia, Juez de Instrucción de la Sección Segunda, dictó ayer auto de procesamiento señalándole fianza de $500.00 a Eugenio Cossio, por creérsele complicado en la desaparición de un juicio de mayor cuantía por una reclamación de $4.500.00, iniciado en el Juzgado de Primera Instancia del Oeste.

Por virtud de esta ruidosa causa se encuentra procesado el secretario Mariano Illera.

CUBA Y SALON ROJO: PRECIOSOS PROGRAMAS

Precioso programa brinda a sus muchos asiduos hoy el elegante cine «Cuba», pues en tanda a las 5 y nocturna a las 8:15, se exhibirá revista, la original comedia: «Risa en los Ojos», con Phil Regan; y estreno de la bellísima joya argentina: «Cuatro Corazones», con Alberto Vila, Gloria Guzmán y otros artistas argentinos. Precios: damas y niños 5 centavos y caballeros 10 en la tanda y mayores 10 y niños 5 por la noche.

Mañana: «Vindicada» y «Otra Aurora», ambas con Kay Francis.

«Salón Rojo», sito en Monte y Antón Recio, ofrece para hoy otro precioso programa a precios populares. En tanda y noche, se exhibirá revista, comedia, estreno de la soberbia y magnífica producción: «La Sirena del Puerto», con Dolores del Río; y estreno de la preciosa y regia super comedia de Frank Capra: «Vive Como Quieras», con Jean Arthur, James Stewart, Lionel Barrymore y otros.

Mañana: «Alas de Destrucción» y «El Retrato Delator».

BELGICA Y VIOLETA: ESPLENDIDOS PROGRAMAS

Un regio programa para hoy en «Bélgica», a los precios de 5 centavos, con la «Casa es Seria», por Gardel e Imperio Argentina; la producción «Crimen de Hollywood», por Evelyn Venable; y «Escuela de Señoritas», en español por Olinda Bozán.

Mañana: la serie completa del «Llanero Solitario», 15 episodios de grandes emociones.

El día 7: «Africa», por Imperio Argentina; el día 8: «Tarakanova».

El domingo: dos grandes películas en «Bélgica»: «Tom Sawyer Detective» y «Los Fantasmas se Divierten».

«Violeta»

Un programa todo interés para hoy en todos los turnos en «Violeta». a los precios de 5 centavos todos en matinée y tanda, con las producciones: «Cuesta Abajo», (copia nueva), por Gardel; y «La Vuelta de Bulldog Drumond». por John Howard; cartones por Popeye.

Mañana: a los mismos precios: «El Valle del Secreto» y «Alas de Gloria», por Alice Faye.

El sábado: «Los Fantasmas se Divierten».

MUSICA Y MUSICOS

El debut de Olga de Blanck

Aproxímase la transmisión que para el debut de Olga de Blanck se efectuará el viernes 7 a las 9 de la noche desde la emisora C O C O y CMCK. Transmisión de gala con un programa atractivo compuesto de obras de sabor popular escritas por la gentil Olguita a quien presentará la doctora Henríquez Ureña.

Mercedes Girón Cerna, soprano ligero; Berta de Cárdenas, Ignacio Cervantes y Alfredo Brito y su orquesta, colaborarán con Olga de Blanck, interpretando entre otras canciones las tituladas «Nuestras vidas», «Quejas al mar», «Triste atardecer» y «Amar, amar», última escrita por Olga.

Este concierto ha de resultar un triunfo para la novel compositora.

Aniversario de la Proclamación de la Independencia de Venezuela en 1811

Lydia de Rivera cantará por radio en el homenaje a Venezuela el miércoles 5 de julio de 6 a 7 p. m. por las Estaciones CMCK en 970 kilociclos, y COCO en 8,700 Kc., en un brillante programa en el que tomarán parte el Coronel León Primelles y Agramonte, veterano de la Guerra de Independencia en una interesante charla sobre «Martí en Venezuela», además se leerá el hermosísimo discurso pronunciado en New York, en 1893, por José Martí, sobre Simón Bolívar, y tomarán la palabra el doctor Mario Fuentes y el doctor Armando Mencía, Director de la Oficina Interamericana de Radio.

El programa sigue:

1—Himno Nacional de Venezuela.

2—Saludo a Venezuela por el doctor Armando Mencía, Director de la Oficina Interamericana de Radio.

3—Canciones típicas de Venezuela y de Cuba por la señorita Lydia de Rivera.

Estas canciones serán acompañadas al piano por el señor Rizo Ayala.

4—Concurso de historia militar bolivariana.

5—Martí en Venezuela, por el Coronel León Primelles y Agramonte.

6—Lectura del discurso pronunciado por José Martí en la velada ... en honor de Simón Bolívar, celebrada ... la Sociedad Hispano-Americana, ... Nueva York, el 28 de octubre de 18...

7—Himno Nacional de Cuba.

El sábado llega Sentenat

César P. Sentenat estará nuevamente con nosotros el próximo sábado por la mañana. Sus amigos y alumnos le preparan un cariñoso recibimiento. Después le rendirán un homenaje merecidísimo por su éxito franco en el cursillo realizado en Nueva York al lado del Profesor Williams. Ya daremos más detalles a nuestros lectores.

Gran concierto en perspectiva

Carmelina Delfín, una de nuestras más admiradas pianistas y compositoras, actualmente de visita en nuestra Capital, prepara un gran concierto de sus composiciones.

Este concierto se efectuará en uno de nuestros principales teatros y está patrocinado por la señora Elisa Godínez de Batista y otras damas distinguidas. Noticia que ha de agradar a nuestros dilettanti.

Homenaje a Margarita Montero

Esta tarde a las 5 y en el Salón de Pro Arte le será ofrecida una fiesta homenaje a Margarita Montero, admirada arpista, por un grupo de damas de nuestra sociedad.

Lamentamos no tener el programa para darlo a conocer. Deseamos el mayor éxito a Margarita Montero, artista fina que hace de su arte un credo.

Excursión a Nueva York

El Bureau Musical de la Habana organiza una excursión a la Feria Mundial para el próximo 30 de agosto. Los alicientes que ofrece esta excursión resultan muy atractivos. La época en que se realiza es la más agradable en Nueva York. Los excursionistas tienen completa libertad de acción y las ventajas, numerosas. De 2 a 4 de la tarde pueden obtener informes por el F-3547.

N. B.

EL DR. JOSE A. PASCUAL PRESENTA A LA CAMARA UN PROYECTO DE LEY EN BENEFICIO DE LA DELINCUENCIA INFANTIL, ESTABLECIENDO LA EDAD MINIMA DE 16 AÑOS

El Representante a la Cámara por la provincia villareña y letrado de esta capital, Dr. José Antonio Pascual Suárez, ha presentado a la consideración de sus compañeros del citado Cuerpo colegislador, el proyecto de ley que pasamos a dar a conocer y que, como se verá, es de beneficio para la niñez delincuente, ya que por él se reforman preceptos del Código de Defensa Social en lo que atañe al castigo de los menores de edad.

Dice así el aludido proyecto del Dr. Pascual Suárez:

«Por cuanto: El Tribunal Supremo de Justicia ha declarado que la responsabilidad criminal es inexigible sólo por causas de inimputabilidad por lo que la concurrencia de cualquier atenuación, tendrá únicamente trascendencia dentro del ámbito judicial, para disminuir la sanción imponible, y como los menores delincuentes dentro de los límites comprendidos entre los doce y diez y seis años, se han colocado en el Código de Defensa Social en el capítulo de las circunstancias que atenúan la responsabilidad criminal, nuestro más alto Tribunal mantiene las sanciones contra los menores de diez y seis años, contra todas las nuevas tendencias del Derecho Penal, que sustrae precisamente a los menores del viejo derecho retributivo y expiatorio, que como afirma Jiménez Asúa, ya está en su ocaso, para llevarlo por los nuevos senderos, a la esfera de la Pedagogía correctiva.

«Por cuanto: El Derecho penal, como dice Dorado Montero, ha desaparecido con respecto a los niños y los jóvenes, para convertirse en obra benéfica y humanitaria, en un verdadero capítulo de la pedagogía, de la psiquiatría y hasta del arte del buen Gobierno, y ya ningún criminalista de la hora actual, habla de la expiación ni de responsabilidad moral del menor, en armonía con las evoluciones operadas en el campo del Derecho Penal, por lo que la sanción de los menores de 16 años, contraria al espíritu de esa maravilla de técnica de visión humana y de avanzada, que constituye nuestro Código de Defensa Social, resulta más bien un error de colocación que intención del legislador.

«Por cuanto: Si el derogado Código de 1870, comprendía entre las circunstancias eximentes el mayor de diez y menor de diez y seis años, pudiendo recluirse discretamente al menor en la Escuela Reformatoria o dejarlo al cuidado de sus padres, parientes o deudos, no es posible pensar que el nuevo Código, contenga una medida reaccionaria y cruel, al sancionar al menor, cuando precisamente en su Libro IV, regula las medidas de seguridad, normas tutelares, amplias y generosas, en consonancia con el actual ordenamiento social.

Por todo lo cual; los representantes que suscriben: tienen el honor de someter a la consideración y aprobación de sus compañeros, la siguiente Proposición de Ley:

Artículo Primero: El apartado D) del artículo 35 del vigente Código de Defensa Social, quedará redactado así:

D) «El menor de diez y seis años. Los menores de diez y seis años que ejecuten un hecho sancionado por este Código, serán objeto de juicio del Tribunal, y a su libre arbitrio de las medidas de seguridad que contiene el mismo.»

El apartado B) del artículo 37 del vigente Código de Defensa Social quedará redactado así:»

«B) Ser el culpable mayor de diez y seis años y menor de diez y ocho.

Declarado responsable el menor será recluído en el Reformatorio Juvenil que determine el Tribunal, en cuyo establecimiento permanecerá hasta que cumpla la mayor edad u obtenga su liberación de acuerdo con lo que en la sentencia se disponga.

Artículo Segundo: Esta Ley comenzará a regir desde su publicación en la Gaceta Oficial de la República.

LA FIGURA ILUSTRE DE MORALES LEMUS, JURISTA, PATRIOTA Y ECONOMISTA, EVOCADA EN EL COLEGIO DE ABOGADOS POR EL DR. ANTONIO L. VALVERDE

La cuarta conferencia del ciclo «Los juristas y los orígenes de la Nación Cubana», estuvo consagrada a una figura memorable en nuestras luchas por la libertad y en los anales del pensamiento nacional: Morales Lemus, primer ministro de la República en Armas en los Estados Unidos. La disertación estuvo a cargo del Dr. Antonio L. Valverde, eminente investigador de nuestra historia. Una indisposición repentina del conferenciante le impidió leer su magistral estudio y lo hizo con gran acierto el Secretario de la Comisión Cubana de Cooperación Intelectual doctor Herminio Rodríguez, hijo político del ilustre erudito.

En su documentada conferencia aclara completamente y rectifica muchos de los puntos del memorable estudio de Don Enrique Piñeyro sobre Morales Lemus. En la imposibilidad de seguir al conferenciante en los varios aspectos de su magnífico trabajo, ofrecemos una síntesis del mismo, en la que el retrato moral del gran cubano queda trazado con enérgicos relieves. La lectura de la conferencia coincidió con el 69 aniversario de la muerte de Morales Lemus.

La personalidad del gran patriota fué estudiada como abogado, enumerándose algunos pleitos y causas criminales en que intervino, así como artículos doctrinales publicados en Revistas, haciendo mención de su carácter de abogado de familia, pues fué consejero de la Condesa de Santovenia, esposa del general Domingo Dulce. También fué estudiado como Presidente de la junta que regenteaba y fundó el célebre periódico «El Siglo», dando datos muy interesantes sobre la actuación de este periódico y de la dirección que de mismo tuvo el conde de Pozos Dulces. Su capital intervención en las conferencias de la Junta de información del año 65. en las cuales Morales Lemus tomó constante participación discutiendo en las sesiones privadas que se celebraban en su casa, y en las públicas, redactando informes como los que se referían a la trata de esclavos, al de los negros libres, la supresión de las aduanas calificado éste por Azcárate como un trabajo muy notable, el dictamen sobre la vagancia y otros más, especialmente el notabilísimo sobre el problema político pidiendo la autonomía para Cuba y Puerto Rico, fueron calificados todos por sus compañeros de junta como estudios notables, que lo hacían aparecer como un hombre de estudios profundos en economía y hacienda. Esta participación de Morales Lemus en las conferencias dichas fué en extremo interesantes, porque dió a conocer muchos detalles de ellas, poniéndose de manifiesto su civismo y patriotismo como ocurrió cuando protestó contra el Decreto de 12 de Agosto del año 69.

Estudió también el Dr. Valverde la participación de Morales Lemus, al regresar a Cuba después de la celebración de la Junta de información en el movimiento político que preparó la revolución de Yara, asistiendo a la Junta que se celebró ante el general Lersundi en la que éste le mostró con todo el despotismo de que hacían gala los capitanes generales, dando a entender a Morales Lemus que él era uno de los que apañaba a los insurrectos cubanos, pues exigió que se desautorizara la guerra desde el periódico El País, que recibía las inspiraciones de Morales Lemus. Hizo también mención de las juntas celebradas en Enero de 1869 en la casa del marqués de Campo Florido, donde se propuso un gobierno autonómico para Cuba con una colaboración eficaz de Morales Lemus. Después de estos actos, relata el conferencista la salida de Morales Lemus para los Estados Unidos y el nombramiento de agente diplomático de la República de Cuba ante el gobierno de Washington, y las peripecias y sinsabores que sufrió durante el tiempo que desempeñó ese cargo, mereciendo por sus buenos y desinteresados servicios la crítica dura y perversa de sus compatriotas.

Otra coincidencia fué que la conferencia se pronunciara en la casa de la calle de Cuba, sede del Colegio de Abogados, que fué la de José Ricardo O'Farrill, y en la que estuvo establecido el círculo reformista.

LESIONADO EN LA PLAYA

Juan Ugaldo Alonso, vecino de O-Reilly 312, se ocasionó la fractura de la mano derecha, al caerse cuando se encontraba bañando en la Playa de Marianao.

M.E.C.D. 2016

CARDENENSES

EL CASINO DE VERANO DE LA PLAYA AZUL

El brillante sarao inaugural

Prólogo triunfal.

Reluciente alba de oro.

Bellísimo despuntar, como tenía que ser y como no me equivoqué al antepararlo, la magna fiesta inaugural del gran Casino de Verano, en Varadero, el nuevo centro social, que, qual exquisito obsequio acaban de hacer a la dulce y admirada novia varaderista los señores Manolo de Rojas y José Antonio de Juan, patrocinando una empresa de arrestos y dotando a la Playa Azul de lo que era allí una necesidad.

El Casino de Verano.

Flamante y bello.

Enclavado en el corazón del cerro de la playa, verde esmeralda, al margen de la carretera, al paso de todos los viajeros que atraídos por las maravillas del Arcachón Cubano vienen a nuestro paraíso, allí está abierto desde el sábado el hermoso edificio todo de cantería y de perfectas líneas arquitectónicas del Casino de Verano que surge con el más lisonjero de los éxitos y con una gran acogida nacional.

Bien dotado de todo.

Nada falta allí.

Desde su fachada, que atrae, sobresaliendo artística terraza, hasta su interior, que abarca el gran salón de baile, el lujoso bar, magníficas y ventiladas habitaciones, una cocina reluciente con experto maestro culinario y mil cosas más, es una joya el nuevo Casino colocado en esa perla cubana de Varadero.

Empieza airoso.

Flameando victorioso su bandera.

Su bandera oficial izada al beso de las brisas de aquel mar tornasolado donde los colores del arcoiris encierran la sublimidad de la vida, el ritmo de la poesía y el artificio de la música.

Dije que haría una reseña.

Temo no cumplir la promesa.

Voy a llenar la ardua misión de cronicarista social ahora con la difícil tarea de hablar de una fiesta de gran magnitud, de una fiesta que late palpita en mi alma con los más dulces e inolvidables recuerdos.

La inauguración del Casino de Verano.

Viviré en mí esa noche.

Era del sábado último en que inicia sus actividades el Summer Casino de la Playa Azul, que encantó a cuantos lo conocieron y a cuantos allí disfrutaron de ese baile inicial, saturado con lo más selecto de las sociedades de La Habana, Matanzas, Santa Clara y Cárdenas.

El ambiente fué chic.

Saturado de perfumes.

El decorado del salón principal de baile, del más exquisito gusto, es obra del notable artista Guido Ciopo que de La Habana vino expresamente para realizar ese trabajo con alegorías de playa.

Todo de tono azul...

Como el mar de Varadero.

Alrededor del salón de baile, con posterior piso para la danza, aparecían colocadas las mesas cubiertas con finos manteles, ceniceros con conchas de mar, búcaros de flores perfumando las más fragantes rosas, todo preparado por manos conocedoras de lo que debe ser un centro social de elegancia y distinción.

La música en su palco.

Hecho de exprofeso para ello.

La famosa orquesta habanera de los Hermanos Le Batard que dirige el maestro Germán Le Batard y de la que es manager el caballeroso y buen amigo Roque Valdés Rodríguez, quien ser la que inaugurara el gran Casino de Verano y no sólo tuvo ese orgullo sino que también le cupo la satisfacción de estrenar el nuevo fox «Noches de Varadero» del que es autor el querido joven cardenense Martín Moré y que los Le Batard tomaron como tema en todas las audiciones que ofrezcan en el nuevo Casino durante la temporada veraniega actual.

Abrió la fiesta del sábado.

«Noches de Varadero».

Sonó el piano y sonaron los violines dulcemente, mientras la batuta de Germán Le Batard marcaba los compases del nuevo fox, los ecos de cuyas notas musicales se confundían con el eco del arrullar de las olas de Varadero que poseen el lenguaje de la fantasía, el encanto de lo bello...

Triunfaron los Le Batard.

En toda la línea.

Su repertorio inagotable tuvo aplausos y más aplausos y privaron las ovaciones, sobre todo cuando la orquesta, confundida con la concurrencia se lanza a los salones y parece que en la comparsa que desfila, que se enloquecida con el ruido de las «congoses» y el eco de las cornetas...

Fué noche de glorias.

La fiesta del Casino.

Antonio de Rojas, activo, diligente, colaborador de lo que es un cargo de carácter social, estuvo durante toda la fiesta atento al transcurso y mejor desenvolvimiento de ella, secundándole con finezas para todos José Antonio de Juan, padre e hijo.

Veían premiado su esfuerzo.

Con un debut resonante.

Como cortesía al cronista, de Rojas y de Juan, y que sé agradecer en cuanto vale, tuve mi mesa en lugar preferente de la fiesta, desde donde divisaba todo el bello espectáculo de ella y el paso de la concurrencia que llegaba.

Mujeres lindísimas.

Encantos primaverales.

Tuve la satisfacción de contar como invitados a mi mesa al simpático doctor José M. Martínez, el activo juez del poblado de Méndez Capote, con su bella esposa la señora Josefina Bernal y su adorable y preciosa cuñadita, la señorita Zenaida Bernal, que vestida de blanco, con fino traje de noche, su delicada figura daba la sensación de un hada de ensueños de tipo inspirador, y al fino y gentil amigo doctor Luis de Soto, elogiado arquitecto y jefe del Negociado de Construcciones de la Secretaría de Educación, con el cual he compartido en distintas ocasiones en Varadero, y con ellos la compañera del cronista, la señora Lolita Morera de González.

Citaré otros parties.

En primer término la del distinguido caballero el señor José M. Vázquez, amable administrador del Cen-Vázquez y sus hijas Bertha, Rosita posa la señora Julia González de Vázqupez y sus hijas Bertha, Rosita y Cirita, esta última la bellísima prometida de Roque Valdés Rodríguez; el atento manager de los Le Batard, así como la angelical y atrayente hermana de este último, la señorita Quela Valdés Rodríguez.

Otra mesa la ocupaban los distinguidos matrimonios señora Hortensia Muxó de Castro y el ingeniero Raúl Castro, la señora Hortensia Páez del Valle y Luis del Valle, la señora Olga Fernández de Castro y el doctor Ernesto Castro Larrieu, Rosita Castro de Jones y el doctor Carlos R. Jones, fiscal del Partido Judicial; Concha Castro de Smith y el doctor Frank Smith López de Mora.

Los jefes del Ejército y de la Policía de Cárdenas, capitanes Sanz y Díaz, con sus respectivas esposas, tenían otra mesa.

El apoderado del multimillonario Ireneé Dupont, el distinguido norteamericano, vecino de las Peñas de Hicacos, mister L. P. Edwards, ocupaba otra mesa en compañía de su gentil hija y de otros miembros de la colonia americana.

Dos bellezas argentinas, las elegantes hermanas Esquijarosa, Julia y Delia, eran atendidas en otra mesa por el siempre gentil y sociable coronel Eugenio Silva, el emperador del Kawama Beach Club, las posesiones del lago, en Varadero.

La mesa del alcalde de Cárdenas, el divertido Adolfo Hernández Escalada, la presidía su airosa esposa, la señora Edilia Neyra de Hernández y su linda hija Ivette, un lirio fragante que acaba de llegar del Norte, donde cursa sus estudios.

Los jóvenes esposos señora Rosita Rodríguez de Arrieta y el señor Agustín Arrieta ocupaban otra mesa, con su hermana Maricusa y la señorita Rodríguez.

Una larga mesa era ocupada por una representación selecta del Kawama Beach Club y en la que se hallaban la risueña Maricusa Oti Solís, S. Studley, Olga Silva de Carrillo y el simpático Edgar Carrillo, Iris O. de Argüelles, Gabriela S. Cadenas, Julieta C. de Silva, Julio Cadenas, Eugenio Silva Jr., Diego Jiménez, Otilia Silva, Leopoldo Aguilera, Mario de Armas, Silvia P. de Silva e ingeniero Jorge Silva.

Entre otras damas que recuerdo citaré a la joven y elegante señora Carmela Pino de Juan, la esposa del caballeroso José Antonio Juan, uno de los gerentes del Casino de Verano, a la que tuve el gusto de saludar y de charlar con ella en mi mesa; Emelina Fernández de Villar, la esposa del querido compañero Humberto M. Villar; Mina Correa de Vega, Amparito Hernández de Rodríguez, joven y bella señora; Panchita González de Díaz, la triunfal propietaria de «Miramar»; Guillermina Smith de Carol, Mercedes García de Pazos, Acela Quirch de González, Margot Infiesta de Martín, señora de Larrieu, Fefita Areces de Zayas, Herminia Salas de Ochotorena con las atrayentes Lolita y Reglita Ochotorena y Luisa García, familiares del actual Secretario de Hacienda, el doctor Ochotorena; Esther Rojas de Larrauri y su hija Martica, Victoria Díaz de Rojas, la esposa del querido Manolo Rojas, señora de Miranda y entre la legión de señoritas: Cusita Juan, sobrina del afable José Antonio Juan; Beba Pérez, Margot Infiesta, Margot Sánchez, Sara Bóveda, Macuca Rojas, Zoraida Pingfalet, Maricusa Castro, Aída Fundora, la bella hija del administrador del Central Cuba, de ojitos chinescos; Melanita Fernández Llébrez, Lily, Fichú, Olga y Esperancita González Quirch, angelicales hermanitas; Hortensita y Alicia Castro, Isabel, Anitay Rosita Villar.

Bebé Larrieu.

La gentil presidenta del Tennis.

Raquel Oti, la deliciosa Miss Varadero; Hortensita del Valle, vestida de rojo, muy atrayente; Aidita Díaz González, la princesita de Miramar, con sus carnes tostadas del hirviente sol varaderista; Elisa San Julián, Maricusa Rodríguez, María Rita Argudín, la interesante prometida de Enrique I. Cruells, Merceditas D. Irichity, María Josefa Pozos, blonda y angelical, Onelia Cuesta, otra rubiecita deliciosa; Graciella Castro, Amelia Delgado, Hilda Urichi, Ada Antich, Silvia Carol, Loló, Mercy, Rosa, Maricusa y Carmita Larrieu, Mercy Carol, Vitalia Fundora, Olga Mesa, Guillermina y María del Carmen Véliz y muchos nombres más que han de faltar pero que es imposible recordarlos.

La noche fué maravillosa.

Plena de gozo y de vida.

El bar no cesó de trabajar en toda la noche y bajo la dirección del experto barman Gustavo, varios empleados uniformados correctamente atendían al inmenso público que invadía la preciosa barra del Casino.

Igual fué la cocina.

Trabajó muy bien.

En plena madrugada se sirvieron ricas cenas y puede tener el cronista la satisfacción de decir que con sus invitados fué de los primeros en saborear los ricos platos de esa cocina superior del Casino de Verano, destacándose muy especialmente la exquisita ensalada de pollo colmada de celebraciones.

La fiesta se prolongó.

Hasta casi el amanecer.

Cerca de las cinco de la mañana abandoné el Casino que los señores Rojas y de Juan acaban de levantar bajo las más risueñas perspectivas allí en ese Varadero de las maravillas, en ese rincón de poesía y de ternuras donde Dios ofrendó su más sublime beso, dotándolo de un mar, de un cielo y de una playa que es trono donde se recrean y embelesan las más lindas mujeres de Cuba.

Prólogo color de rosa.

El inicio del Casino de Verano.

Todavía latente la brillante fiesta inaugural del sábado, al cerrar esta reseña de ella, se me invita para la comida-sesión que el Rotary Club de Cárdenas celebrará allí la noche del jueves 6, en homenaje a los Estados Unidos, con motivo de la fecha del 4 de julio y cuya comida será espléndida.

Estaré en ese acto.

Con verdadero gusto.

Francisco González Bacallao.

4.98
Crepé romano, color entero, detalles encaje y cintas terciopelo.

4.98
Crepé China, estampado, botones y cinturón charol.

AORYSS
SAN RAFAEL, 315, esquina a SAN NICOLAS

Busto desarrollado y reconstituído con las saludables y reconstituyentes:

PILDORAS ORIENTALES

Solicite gsatis hoy el folleto descriptivo, se lo enviamos bajo sobre sin membrete. Diríjase a P. ORIENTALES. Apartado 1244.—Habana.

Los Gérmenes del Asma Destruídos En 3 Minutos

La asfixia, la dificultad para respirar, el ahogo del asma y la bronquitis, envenenan su sistema, arruinan su salud y debilitan su corazón. Mendaco, la fórmula de un médico americano, empieza a exterminar los gérmenes del asma en 3 minutos, purifica la sangre y produce nueva vitalidad haciendo posible que Ud. duerma profundamente toda la noche, que pueda comer cuanto guste y gozar de la vida. Mendaco es tan eficaz que se garantiza que en 24 horas hará que Ud. pueda respirar fácil y libremente, haciendo desaparecer por completo el asma en el término de 8 días, o se lo reembolsará su dinero al devolver el frasco vacío. Consigá Mendaco en la botica, la garantía lo protege a Ud.

Mendaco *Acaba con la Asma★Bronquitis★Fiebre de Heno*

HOTEL
COMMANDER
240 WEST CALLE 73
—EN BROADWAY—
20 minutos de la FERIA MUNDIAL.
1 a 6 habitaciones.
Todas exteriores, con baño.
Con o sin servicio completo.
PRECIOS ESPECIALES PARA EL VERANO
por días, semanas o meses.

CRONICA HABANERA

ALICIA PELAEZ

Recientemente ha llegado de Nueva York, donde reside, para pasar sus vacaciones en la Habana, la lindísima señorita Alicia Peláez y Díaz, la que, graduada en el Mount Saint Vincent, de aquella ciudad, se propone continuar sus estudios en el Finch Junior College.

Grata estancia entre nosotros le deseamos.

EL HOMENAJE DE ESTA TARDE.—A las cinco y media de la tarde de hoy, en el salón de actos de Sociedad Pro-Arte Musical, se llevará a cabo un interesantísimo concierto en homenaje a la gran arpista cubana Margarita Montero de Inclán.

Este concierto, en cuyo programa se sucederán números de canto, piano y recitación, a cargo de un grupo de bellas damas y de distinguidos artistas, resultará un brillante acontecimiento.

Lo auguramos.

RECIBO DE AYER.— Un recibo elegante, selecto, brillantísimo, tuvo efecto ayer tarde en la espléndida mansión del conocido Representante a la Cámara, señor Gustavo Gutiérrez y de su bella esposa María Vianello, en el Reparto Miramar.

Ello fué para celebrar un fausto suceso, el compromiso de la mayor de sus hijas, la lindísima señorita Bertha Gutiérrez Vianello, formalizado en ocasión de su santo con el caballeroso joven José Rafael Montalvo y Urrutibeascoa, aventajado estudiante de la Facultad de Derecho de nuestra Universidad.

Dicho recibo se vió favorecido por una numerosa representación de la sociedad habanera.

La casa lució las galas de un lindo adorno floral que corrió de cuenta de los floristas exquisitos de «El Fénix», el renombrado jardín del Paseo de Carlos III, decano de los grandes jardines habaneros.

En el espléndido comedor, sobre gran mesa adornada por una corbeille de Margaritas del Japón, también de «El Fénix», se dispuso el buffett para la gente mayor.

En el jardín se dispuso otra mesa con el buffet para las jóvenes.

Allí se había instalado un bar que no cesó de funcionar todo el tiempo en el servicio de bebidas y cocktails.

Con los esposos Gutiérrez Vianello y los novios, hacía los honores de la casa el doctor José Antonio Montalvo, Director de Correos y padre del novio.

Citaremos primeramente la bisabuela de la novia, la respetable dama Justa Peñate viuda de Sánchez.

Seguimos la relación con dos gentiles señores: María Sánchez viuda de Gutiérrez y Carmen García viuda de Vianello, abuelas de la novia.

La Marquesa de Tiedra.

La Marquesa de Esteban.

Mercedes Marty viuda de Baguer, María Luisa Montalvo viuda de Johanet, María Luisa Montalavo viuda de Kholy, María Josefa Agüero de Recio y Teté Polo de Soto.

Sara Vianello de Calvo Tarafa.

Bellísima.

María Antonia Alonso de Aspuru, Dulce María Blanco de Cárdenas Henriete Le Mat de Labarrere, Isabel del Barrio de Llansó, Herminia Dolz de Alvarado y María Radelat de Fontanills.

Conchita Bouza, la gentil señora de López Blanco.

Anita Alonso, interesante esposa del Encargado de Negocios de Chile, Camilo Riccio.

Olimpia López Rossi de Gómez, la gentil señora del Secretario de Comunicaciones.

Rosita Rivacoba de Marcos, Amalia Piñero de Cordero, Carmela Samper de Prats, Chacha Cuéllar de Gutiérrez y la interesante Raquel Vianello de Bacallao.

Dos bellas señoras.

María Teresa Pedroso de Vianello y Adriana Alacán de Vianello.

Conchita Johanet de Pujadas, Sofía Arenal de Cárdenas, María Teresa Freyre de Forcade, María Antonia Morales de Espí y la bellísima Esperancita Plasencia de Saladrigas.

Julita Plá.

Y Concha Piñera de Cárdenas.

Señoritas:

En término preferente, la linda Martha Gutiérrez Vianello y la encantadora Martina Montalvo y Urrutibeascoa, hermanas de los prometidos.

María Matilde y Sylvia Aróstegui Josefina Piedra, Beba y China Quevedo, Paulina Oyarzun, Lilia y Hortensia Esteban, Nena y Graciella Ramírez Olivella y la encantadora Elena Garmendía.

Hortensia y Rosa María de Cárdenas.

Mercy e Isabel Llansó.

Sarah María García Tuñón, Olga Alvarado, Beba y Cristina Macía. Martha y Berta Fontanills, y Julita y Bibí Aspuru, las bellas hermanitas.

Martha González Labarga.

Carina de Posada, Olga y Antonina Alonso, Charo Piñera, Lucy Whitehouse, Beba Rodríguez Franca, Margarita García Gutiérrez, Peggy Freyre, Margarita Soto, Josefina Freixas y Noemí Booth.

Josefina Díaz Recio.

Olimpia Gutiérrez, Nena Erdman Peggy Coroalles, Lydia Bustillo, Sylvia Lawton, Madeleine Labarrere Bebita, Olga y Bertha Ferrer y la linda Sarah María García Tuñón

Gisela Gómez, hija del Secretario de Comunicaciones.

Alicia Arellano, Regina de Marcos Elodia de Cárdenas, Elena Montalvo, Beatriz Morales y dos encantadoras primas: Alicia Vianello y Graciella Vianello.

Y por último la bellísima Joan Whitehouse.

Numerosos los obsequios florales.

De Milagros», el aristocrático jardín del Paseo del Prado, recibió Berta este precioso grupo presentado con exquisitez y chic.

Un lindísimo corsage de orquídeas del novio.

Un cesto de «Duquesa de Lecours» de Mika y Luis Montalvo.

Un cesto de lirios easters del padre del novio, señor José A. Montalvo.

Un cesto de gladiolos gigantes de Lolita Hechevarría de Fernández.

Un cesto de dalias Mariscal de doctor Carlos Saladrigas y señora.

Un cesto de rosas «Catalina Lasa» de César Camacho y señora.

Un cesto de gardenias de John Whitehouse.

Un cesto de dalias «Milagros» de Gustavo Halley.

Una caja de dalias «Talismán» de Robert Cock.

Un cesto de «Belle Blonde» de Pablo y Enrique Rousseau.

Un cesto de dalias pompón de Lucía Whitehouse.

Un cesto de gladiolos de Cecile Fernández.

Y una jarra de rosas miniatura de Soda y Titi Maciá.

Del gran jardín «El Fénix» recibió la gentil Bertha estas preciosas flores:

Un cesto de gladiolos «Piccardy» del Secretario de Comunicaciones señor Francisco Gómez.

Un cesto de «easter lillies» del doctor Juan J. Remos y señora.

Un cesto de rosas «Belle Blonde» de Eduardo Montalvo Jr.

Un cesto de margaritas de Miguel Gutiérrez y familia.

Un cesto de gardenias Belmont del doctor Tomás Felipe Camacho y familia.

Un cesto Cinderella de «sweetheart roses» con su pareja de novios del Senador Miguel Calvo Tarafa y señora.

Un «corsage» de «sweetheart roses» de Regina de Marcos.

Un «corsage» de gardenias de Delia Morales Milanés.

Un cesto de «easter lillies» del Senador Aurelio Ituarte y señora.

Un cesto de «easter lillies» y margaritas del Japón de la señora de Azqueta.

Un cesto de gladiolos «Piccardy» de Margarita y Carlos Miguel de Céspedes.

Y una jarra de «sweetheart roses» de Antonio Martín y señora.

De «El Clavel», el edén de los hermanos Armand, era este grupo de bellísimas flores presentadas con inimitable «chic».

Un cesto de hortensias blancas del Alcalde de la Habana, doctor Antonio Beruff Mendieta y señora.

Un cesto de gladiolos «Adonis» de Lolita Coroalles de Marty.

Un cesto de dalias «Beauty» de Peggy Coroalles.

Un cesto de gladiolos «Pureza» de Frank Quevedo y señora.

Un cesto de hortensias de Noemí Booth.

Un cesto de crisantemos blancos de María Antonia Alonso de Aspuru

Y un cesto de crisantemos blancos y gladiolos «Pureza» de Félix Ayón y señora.

Destacándose por su presentación: exquisita, así como por la belleza y fragancia de las flores utilizadas las que llevaban la firma de la «Casa Trías», el famoso edén del Vedado.

Eran las siguientes:

Un cesto de gladiolos del Representante a la Cámara doctor Antonio Martínez Fraga y señora.

Un cesto de rosas «Catalina Lasa» de Justina Monteagudo de Portal.

Una caja de gladiolos de Chacha y Oscar Gutiérrez.

Una caja de rosas «Catalina Lasa» de Carmita y Tomás Galdós.

Un cesto de dalias y gladiolos de Alfredo Izaguirre y señora.

Una caja de gladiolos de Chano Sampedro y señora.

Una caja de gladiolos de María Josefina Tarafa.

Una caja de gladiolos de Gloria Mendizábal de Morales.

Una caja de gladiolos de María Teresa Freyre de Forcade.

Un cesto de gardenias de Olga, Berta y Marta Ferrer.

Un cesto de gladiolos de Berta y Marta Fontanills.

Un cesto de gardenias de Mercy e Isabel Llansó.

Un cesto de dalias de Joaquín Fernández Corujo.

Un cesto de rosas «Catalina Lasa», de Carlos, Jorge y Pedro Mena.

Y un cesto de rosas «Catalina Lasa» de la «Casa Trías».

Con la firma de «La Dalia», el acreditado jardín del Vedado, se destacaba este grupo precioso.

Un cesto de crisantemos blancos del doctor José A. Casabuena, Senador de la República y señora.

Un cesto de dalias color oro de Margarita Soto.

Un cesto de lirios del Valle de Josefina, Hortensia y Rosa María de Cárdenas.

Un cesto de gladiolos gigantes de María Julia y Elodia de Cárdenas

Y un cesto de «easter lillies» de Lidia Bustillo Aixalá.

GENTIL VIAJERA. — Procedente de México, donde reside desde hace varios años, llegará hoy a bordo del Orinoco la gentil y distinguida señora Nena de la Riva de Irabien, esposa del Lcdo. Alberto Irabien prestigioso letrado de aquella ciudad.

La señora de Irabien, a quien acompaña su menor hijo Babby, se propone permanecer una temporada entre nosotros alojándose en la residencia de su señora madre, la respetable señora Elvira Domínguez Vda. de la Riva.

Reciba nuestra enhorabuena.

SIMPATICA BODA.—Pasado mañana viernes, a las nueve y media de la noche, se verificará en la Iglesia de Nuestra Señora del Carmen, una ceremonia nupcial de grandes simpatías.

Nos referimos a la de la bella señorita Aída Aulet y Curbelo y el caballeroso joven Francisco Llusa y Romeu, ambos muy estimados entre el grupo numeroso de sus amistades.

Serán padrinos, la señora Angélica Curbelo de Aulet, madre del novio y el señor Francisco Llusa Yánez, padre del novio.

Como testigos por ella firmarán los señores Antonio Barrinat Antonio Navarro, Augusto Aulet Serrano y el doctor Mario E. Pereira.

Y por el novio los señores Alfredo T. Quílez, Director de la Revista «Carteles», José Giralt y Sergio Valdés Rodríguez y el doctor Arturo Fernández.

La boda civil se verificará esta tarde, a las cinco, en la notaría del doctor Mario E. Pereira.

Firmarán por ella los señores Abelardo Martínez, Antonio Navarro Jr. y la señorita Mirella Gay Calbó y por el novio, los señores Antonio Muñiz, Luis Borbolla, Manuel de la Torriente y Guillermo Fernández Trevejo.

BERTHA GARCIA DE GALIN DAZ.—Ayer celebró su santo y se vió muy congratulada, la joven y gentil señora Bertha García de Galíndez distinguida esposa del teniente coronel Ignacio Galíndez, caballeroso jefe del regimiento 6 «4 de Septiembre».

Entre las muchas flores llegadas hasta la señora de Galíndez destacaremos en primer término la de su esposo y su hijo, un lindo cesto de orquídeas del gran jardín «El Clavel» de los hermanos Armand con tarjeta de Ignacio e Ignacito.

También con la firma de los Armand, del renombrado jardín «El Clavel» era esta lista extensísima de preciosas flores:

Un cesto de crisantemos color orquídea del coronel Fulgencio Batista y señora.

Un cesto de hortensias del doctor Antonio Beruff Mendieta y señora.

Un cesto de gladiolos orquídea del doctor Joaquín Ochotorena y señora.

Un cesto de hortensias corsadas del teniente coronel Manuel Benítez y señora.

Un cesto de gladiolos «Adonis» de Manuel Pérez Benitoa y señora.

Un cesto de crisantemos blancos del teniente coronel Gregorio Querejeta y señora.

Un cesto de crisantemos rosados del Círculo Militar y Naval.

Un cesto de gladiolos «Adonis» de los Oficiales, Clases y Soldados del Regimiento 6 «4 de Septiembre».

Un cesto de gladiolos «Pureza» del Jefe, Oficiales, Clases y Soldados del Batallón 4 de Infantería.

Un cesto de dalias «Vesubio» del Jefe, Oficiales, Clases y Soldados del Cuerpo de Aviación.

Un cesto de dalias rosadas del comandante Ramón Corvo Barquín y señora.

Un cesto de dalias «Beauty» del capitán Antonio Travieso y señora.

Un cesto de gardenias de Ana Armand.

Un costo de crisantemos rosados de Pablo Alvarez de Cañas.

Un cesto de gladiolos rojos del Jefe, Oficiales, Clases y Soldados del Batallón 1 de Infantería.

Un cesto de dalias blancas del comandante José A. Rodríguez Corzo y señora.

Un cesto de gladiolos «Adonis» y crisantemos blancos de Carlos Fernández y señora.

Un cesto de dalias «Beauty» de Pedro Martínez Bauzá y señora.

Un cesto de callas del doctor Rodríguez Barquín y señora.

Un cesto de gladiolos rosados del Jefe, Oficiales, Clases y Soldados del Regimiento 8 «Martí».

Un cesto de dalias rojas de la Revista «4 de Septiembre».

Un cesto de gladiolos «Adonis» de Ortelio Alpízar.

Un cesto de dalias «Geisha» del Jefe, Oficiales, Clases y Soldados de la Plana Mayor del Batallón 2 de Infantería.

Y un cesto de dalias peonía de Camilo y Alberto Armand, cerrando la extensa relación de lindas flores del gran jardín «El Clavel».

De «El Fénix», el elegante jardín del paseo de Carlos III, entre otras se destacaban éstas por su belleza:

Un gran cesto de claveles importados del Honorable Presidente de la República, doctor Federico Laredo Bru y señora.

Y un cesto de «easter lillies» del teniente coronel Gonzalo García Pedroso y señora.

DE REGRESO.—Después de un largo recorrido por Europa y América del que formó parte una visita a nuestra capital han regresado vía Nueva York rumbo a España, donde residen, las distinguidas señoritas Terina y Lolita Coll y Silveira.

Tengan una feliz travesía.

Luis DE POSADA.

Señora:

¡GANESE esta espléndida **COCINA de GAS** participando en nuestro gran CONCURSO CULINARIO para AMAS de CASA!

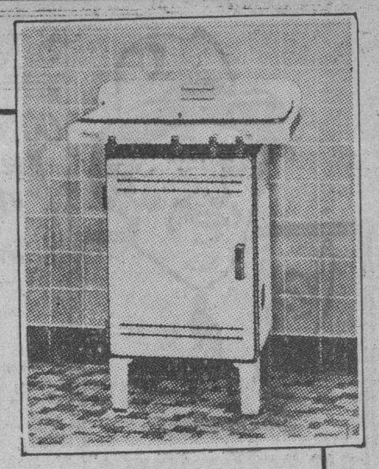

Sólo tiene que inscribirse para poder demostrar su habilidad al preparar

Un "Menú" completo en el horno de la cocina de gas en un término de 60 minutos.

TRES PREMIOS ADICIONALES

Una Lámpara de Pie I.E.S. de Luz Acondicionada y dos modernas y prácticas cafeteras eléctricas.

Visite nuestro Departamento de Economía Doméstica - Monte No. 3 - de 8 a 11:30 o de 1:30 a 4:00, para conocer las bases completas del concurso. El plazo vence el próximo Sábado 15 de Julio a las 12 a. m.

¡INSCRIBASE HOY MISMO!

Cía. Cubana de Electricidad
A las Ordenes del Público

CLINICA DE ENCENDEDORES
"LA DUQUESA"
SAN RAFAEL 212-(26)
entre Aguila y Amistad
Teléfono A-9124
Habana, Cuba.

10 PIEZAS DE REPUESTO
LISTA DE PRECIOS

1-Frente o Martillo	50 cts.
2-Gatillo	30 ,,
3-Muelle del cono	25 ,,
4-Tapa de la piedra	30 ,,
5-Rueda mordiente	30 ,,
6-Tornillo	10 ,,
7-Clavo	05 ,,
8-Muelle piedra	20 ,,
9-Muelle impulsor	20 ,,
10-Tapa de gasolina	30 ,,

Toda MUJER que usa el legítimo VAGINAX no admite otro lavado. VAGINAX nunca falla. En boticas.

FALLECIO DE TETANOS

En el Hospital Las Animas falleció atacado de tétanos, Gregorio Ortega Figueroa, vecino que era de la finca «Oropesa», en Santiago de las Vegas. El cadáver fué entregado a sus familiares.

QUEMADURAS MENOS GRAVE

Casualmente, en su domicilio, se ocasionó quemaduras de carácter menos grave, Eva Smith Sardiñas, de 18 meses y vecina de 6 número 57, de las que fué asistida en el centro de socorro del Vedado.

†

E. P. D.

EL SEÑOR

Don Diego Peña y Ramos

ANTIGUO EMPLEADO DE ESTA CASA

Ha fallecido en el día de ayer, y su sepelio se verificará hoy, miércoles, día 5, a las 8 A. M., partiendo el cortejo fúnebre de la Quinta "La Benéfica", del Centro Gallego.

Ruego a sus amigos la concurrencia a este acto.

Habana, 5 de Julio de 1939.

CHARLES E. IRWIN.

FUNERARIA DE PRIMERA CLASE
ALFREDO FERNANDEZ
SAN MIGUEL Número 313. TELEFONO A-6348

M.E.C.D. 2016

Cuide usted
su estómago
porque es la base de
su salud
*
Yo padecí también como usted, pero me curó el
DIGESTÓNICO
del Dr. Vicente
VENTA EN FARMACIAS

ACOTACIONES «IDEALISTAS»

Una figura muy entusiasta de la «Asociación de Representantes del Comercio», el señor Guillermo Tejeiro, continúa dirigiendo la revista «Ideales» con insuperable acierto.

Veamos lo que dice Guillermito en sus directrices» del último número:

«La Asociación de Representantes del Comercio volvió de nuevo, a «botar la pelota», no digo yo si la botó. Fué un «jonrón» de altura que rebasó la cerca, anotándose varios tantos en su averaje, que la sitúan de nuevo entre los campeones invictos. En jonronero lo fué en esta ocasión un ilustre catedrático, gala eminente de la prosapia intelectual de América, el doctor José A. Encinas, insigne y erudito ex-rector de la célebre Universidad de San Marcos de Lima, Perú, quien hizo derroche de sabiduría en la conferencia que pronunció en nuestro salón de actos, como una deferencia del notable sabio para con los muchachos de la A. R. C., sus familiares y amigos, que no cesaban de aplaudir al distinguido conferenciante durante su disertación brillantísima.

Fué un sentido tributo a las madres de Cuba y del mundo.

EL RADIO DEL PRESIDENTE

Nuestro titular, el amigo Manolo del Toro, está encantado de la vida con el nuevo R. C. A. que le tocó en suerte por su gigantesca labor en nuestro festival memorable. Todos los días dispónese a escuchar la letanía mortificante de los locutores inexpertos que padecemos; la verdad, la mayoría está como para que la fusilen.

FARMACIA DROGUERIA DE "JOHNSON"
DE TURNO LOS LUNES
Obispo Nº 30 TELEFONO-A-2129.

LA MAYOR
35 EDIFICIOS 700 EMPLEADOS
SARRÁ
DROGUERIA
ABIERTA TODOS LOS DIAS
TODA LA NOCHE LOS MARTES
A-8026 A-3641

FARMACIAS DE TURNO HOY MIERCOLES

DESDE BAHIA A PASEO DE MARTI (PRADO)

Habana No. 470	M-8778
Inquisidor No. 351	A-6413
Luz y San Ignacio	M-6677
O'Reilly No. 101, por Cuba	A-7544
Villegas No. 101	M-4030
Paula No. 252	M-2866

DE PASEO DE MARTI (PRADO) A P. DE VARELA (BELASCOAIN)

Carmen y Tenerife	M-5121
Reina No. 305	M-8893
Escobar No. 154	U-6813
Consulado y Trocadero	M-5052
San Rafael No. 313	M-5588
Suárez y Apodaca	M-5190
Amistad y San José	A-6663
San José y Gervasio	U-3030
Neptuno No. 159	A-6566
San Lázaro y Campanario	M-4486

DE P. DE VARELA (BELACOAIN) A AVE. DE MENOCAL (INFANTA)

Carlos III No. 909	U-6808
Carlos III No. 656	U-2622
Castillo No. 102	M-4655
Belascoaín No. 1116	M-4446
Zanja No. 577	U-1411
Neptuno y Oquendo	U-6929
San Rafael y San Francisco	U-7077

DE INFANTA AL VEDADO, HASTA EL RIO ALMENDARES

Calzada, entre A y B	F-6271
Línea, entre 18 y 20	F-4040
Calle 9 e I	F-6161
23 y G	F-6119
D, entre 19 y 21	F-6292

VIBORA

Jesús del Monte No. 1457	L-7559
San Francisco y Buenaventura	I-7518

JESUS DEL MONTE Y SANTOS SUAREZ

Juan Delgado y Lacret	I-7755
Rodríguez y Dolores	I-7613
Santos Suárez No. 22	I-7332

LUYANO

Herrera y Justicia	X-1936
Concha 4, moderno	X-2222
Santa Ana y Cueto	X-1111
J. Alonso e Infanzón	X-2371

CERRO

Calzada del Cerro No. 2081	I-7486
Palatino No. 38	I-7419
Calzada del Cerro No. 1458	M-4010

Este grupo deberá prestar servicio público todo el día y la noche de los domingos siguientes:

Enero 29,	Junio 4,	Octubre 8.
Marzo 12,	Julio 16,	Noviembre 19.
Abril 23,	Agosto 27,	Diciembre 31.

Estos turnos han sido acordados en cumplimiento de los dispuesto en el Artículo VI del Decreto-Ley 2604, de 7 de noviembre de 1934. Estos turnos han sido acordados en cumplimiento de lo dispuesto.

SOCIEDADES ESPAÑOLAS

CONTRA LAS TIBIAS CONVICCIONES EN EL ESPAÑOL, EMIGRADO O NO, SE PRONUNCIA UN HOMBRE DE ACCION

El señor Sergio Cifuentes refiérese a la incomprensión de quienes aparentan estar con el movimiento liberador que el Caudillo inició en 1936. Es necesario reconstruir la Patria

Uno de los falangistas más fervorosos que hemos conocido—el señor Sergio Cifuentes, administrador de la revista «¡Arriba España!», que se publica mensualmente en esta capital—, ha demostrado más de una vez que es un buen español y excelente escritor. En el último número de dicha revista, por ejemplo, nos ofrece el gran artículo «Tibias convicciones» el cual firma con su habitual pseudónimo «El camarada Chuchi».

La parte esencial del mencionado artículo dice así:

«Terminada la heroica cruzada con la victoria de los ejércitos nacionales llegaron a los hogares de las tierras liberadas —en blancas manos— el alimento, la caricia, el consuelo a los necesitados, el pan abundante, el bienestar y la alegría. No como acto de caridad, sino como hermanos, hijos todos de una sola Patria.

«Para esa masa ignorante, anónima, que no sabe exactamente lo que quiere, la sorpresa fué inmensa al conocer nuestras disposiciones, y nuestras leyes. Pronto comprendieron que no íbamos a exasperar sus envidias ni explotar sus sufrimientos, sino que aspirábamos a sanear sus almas y devolverles su dignidad de hombres, su Patria, su religión.

«Sin embargo, por estas tierras cubanas existe una pequeña masa de españoles que a pesar de presumir estar al lado de nuestro Movimiento desde el 18 de julio de 1936, no quiere comprendernos.

«Muchos españoles «derechistas» nos dejan perplejos ante sus gestos frecuentemente equívocos, y nos obligan a sospechar de la nitidez y de la solidez de sus convicciones. Sus ideas fueron o parecieron sanas en otras épocas; parece que hoy debían afianzarse más. Pero no. Un halo de temores, de reservas contiene sus gestos y sus palabras.

«Tienen tibias convicciones; cualquier disposición de nuestro Gobierno los alarma, escuchan opiniones tendenciosas y adulteradas afirmaciones aunque estas sean ridículas.

«La guerra no se hizo única y exclusivamente para derrocar la República; se hizo para barrer de España todo lo viejo y destartalado, todo lo momificado y polvoriento, todo lo encanallado y subvertido. Para hacer una España nueva en todo.

«¿Es que les estorban los avances sociales incorporados por el Caudillo a un credo político que se inspira en las más puras máximas cristianas?

«Que nadie crea que porque llevamos siete años luchando y hoy vemos ya a España en vías de comenzar una política nacional y sindicalista hemos perdido nada de nuestro sentido de la realidad.

«¿Les asusta que en nuestros sindicatos hayamos admitido a obreros que vienen del campo marxista? No lo negamos. Hemos conseguido lo que no consiguieron «las derechas» con sus sindicatos blancos: encuadrar bajo nuestro disciplina a los trabajadores de España sin coacciones ni amenazas.

«¿Que nuestra doctrina es avanzada socialmente? Siempre hemos sido lo mismo. Orientamos el sentido del obrero hacia una organización sindical de los trabajadores, interesándolos a todos en la Revolución Nacional, y en la realización de un Estado corporativo donde encuentren resueltas sus ansias de Patria, Pan y Justicia.

«Cuando se siente a España en el fondo del alma, no se pueden desear los mejores futuros ayudando a quien un día u otro podría perjudicarla. Para que España sea grande y noble es necesario que empecemos por serlo cada uno de nosotros.

«Queremos la unidad de todos los españoles, queremos la hermandad. Pero antes de hermanarse, hay que definirse. Y hay que definirse dejando a un lado de una vez y para siempre, el miedo, la sordidez, el egoísmo y la cuquería.

«En la hora grave que el mundo vive y con el horizonte que nos rodea, llamamos a los Españoles que lo sientan así a la acción. A la acción política nacional y revolucionaria, de darle a nuestra España sentido del futuro y el bienestar social que sus desgracias reclaman. Al precio que sea necesario.

«España se salvó de las garras de Moscú, por el esfuerzo fervoroso y unánime de los hombres que llevan en su corazón el amor a la Patria, a la paz y a la fe.

«Lo inmediato, lo que demanda nuestro caudillo con voluntad inquebrantable es rehacer España, sacar su prestigio incólume de la ciénaga en que lo han hundido sus políticos ambiciosos, poner a flote su economía, salvaguardar su fe, defender su unidad material y espiritual, revalidar ante el mundo su categoría de gran pueblo.

«Quiere paz, trabajo, progreso, continuar actuando en el concierto de los Estados con la categoría que corresponde a su historia y a su vitalidad milenaria.

«El momento es decisivo, y el problema no admite paliativos. O con la revolución o contra ella. O con España, o contra España».

ACTOS PARA HOY

ASOCIACION CANARIA: Sesión importante del Ejecutivo a las nueve de la noche en los salones sociales, para la cual cita con gran interé el secretario, señor German Rodríguez.

CLUB LLANERA: Junta general de asociados a las nueve de la noche en el Centro Asturiano. Cita el secretario, señor Eugenio Rodríguez.

NATURALES DEL CONCEJO DE NAVIA: Junta general extraordinaria a las nueve de la noche en el Centro Asturiano. El secretario, señor Juan Fonfría, ruega la asistencia de todos los afiliados.

CIRCULO AVILESINO: Junta extraordinaria de la Directiva —para tratar de la Fiesta de San Agustín— a las nueve de la noche en el Centro Asturiano. Cita el secretario, señor J. García.

FIESTAS PROXIMAS

PARTIDO DEMOCRATA DEL CENTRO ASTURIANO: Banquete-homenaje al señor Manuel Alvarez el domingo a la una de la tarde en el Deportivo Asturias, Estrella y Subirana.

CENTRO GALLEGO DE LA HABANA: Función benéfica en pro de los ancianos asilados en el sanatario el domingo a las 10 de la mañana en el Teatro Nacional.

ALMENDARES RIVERSIDE YACHT CLUB: Gran verbena el sábado y matinée el domingo, amenizada por las mejores orquestas de la Habana. Dicha entidad se halla en Calzada y 20, Vedado.

ASOCIACION NACIONAL DE EMPLEADOS DE SOMBRERERIA Y ALMACEN: Regia verbena benéfica el sábado en el Deportivo Asturias, amenizada por Belisario López y la Gloria Matancera.

JUVENTUD PROGRESISTA DE LUYANO: Baile social el sábado por la noche en Luyanó y Pruna.

SOCIEDAD DE CASTRILLON: Almuerzo colectivo y matinée bailable el domingo a la 1 de la tarde en los jardines La Cotorra, sitos en Loma de la Cruz, Guanabacoa.

LICEO DE MEDINA: Magnífico baile el domingo por la noche en sus amplios y frescos salones de 23 y D., Vedado, amenizado por la orquesta de Cheo Belén Puig y el Quinteto de Tomé. Los caballeros abonarán 20 centavos.

CLUB DEPORTIVO CARMELO: Gran fiesta bailable el domingo por la noche en su espléndida terraza de Línea y 18, Vedado, amenizada por la orquesta de Mojica y el Quinteto Barcalés. Los caballeros pagarán 20 centavos.

HOMENAJE AL QUINTETO BARCALES: Hermosa verbena el sábado en la espléndida terraza del Deportivo Carmelo, situada en Línea y 18 Vedado.

UN SOLO DIA DE LABOR EN EL MAGNO SANATORIO DEL CENTRO DE DEPENDIENTES CAUSA VERDADERO ASOMBRO

Un solo día de labor en el sanatorio «La Purísima Concepción», de la Asociación de Dependientes, representa tan intensa actividad, que sólo el dato numérico puede dar una idea del alcance de la misma. En la sala de operaciones se han realizado diecisiete intervenciones; las consultas médicas ascendieron a doscientas veintinueve; en la clínica de Oftalmología, se hicieron cuarenta y dos trabajos; en la sala de partos se registró un parto fisiológico y dos intervenciones; en el departamento hidroterápico se ofrecieron ciento noventa y cuatro trabajos y ciento seis en el de mecanoterapia aparatos Zander, Bier, etc.

Además de los quinientos enfermos hospitalizados, visitaron la quinta, como a diario acontece, cientos de asociados que concurren a los diversos servicios, a las clínicas, a la farmacia, etc.

La Ciudad de la Salud, que es «La Purísima Concepción», supone todo un pueblo de enfermos y de profesionales y empleados encargados de la atención de los mismos; población alojada sobre un área extensa de terreno en el que veinticinco edificios constituyen verdaderos centros de actividad científica.

INGRESOS Y ALTAS EN LA QUINTA DE DEPENDIENTES

El movimiento de enfermos habido en la quinta Dependientes en las últimas horas es como sigue:

Ingresaron: Miguel Silva Fernández, Miguel Gómez Coy, Rogelio Castro Romero, Luis Peche Fernández, Manuel Fernández González, Manuel Casariego Pasarón, Eduardo Fernández Domínguez, José Alvarez Villa, Juan Rodríguez Jarro, Juan Arritola Fiandor, Amelia Báez Martínez, Dora Cohen Eli, Rosario Fraga González, Julia González Rodríguez.

Salieron: Joaquín Cruz San Antonio, Miguel Angel Rovira Díaz, Emilio Luis Torre Herrera, Angel Valdés García, Luis Estévez Seguín, José de Melgar Artega, Angel Casal Castro, René Hernández Capote, Gregorio Uriarte Guerra (de Guanabacoa), José Glatzer, Antonio María Cruz Valdés, Angel Marrero Iglesias, Elías Manner Shalhoub, María Díaz Asensio, Serafina Pérez González, Olga María Maeda Barasategui.

ESTIMADO VIAJERO

En el día de hoy partirá rumbo a España nuestro estimado amigo Detinio Fernández, propietario del popularísimo bar «Franco» de esta capital.

Tras larga estancia en Cuba retorna por breve tiempo a su país natal, donde se propone abrazar a queridísimos familiares. Luego volverá a sus actividades de siempre, a través de las cuales ha conquistado enormes simpatías en esta Habana de su devoción...

La gran familia del DIARIO hace votos por que el fraterno Detinio disfrute horas plenamente felices en la España noble e inmortal.

SENTIDO FALLECIMIENTO

Muy sensible ha sido el fallecimiento del señor Pedro Fernández Fariñas, tío de nuestros queridos amigos Manolo y Ramón Arias, competentes empleados de la Sociedad «Hijas de Galicia».

Les enviamos el pésame más sentido.

«BUEN GOBIERNO» DE LA ASOCIACION CANARIA HA CONSTITUIDO UN COMITE

Debido a que muy pronto se efectuarán las elecciones de la «Asociación Canaria», el partido Buen Gobierno se halla constituyendo comités de manera entusiasta.

Ultimamente quedó formado el del Cerro, a cuyo efecto se celebró magna asamblea en el Club Hatuey, sito en esa barriada. Presidió el acto don Francisco Antúnez, acompañado del señor Sixto Abreu Mesa, Agustín Vega Santana y José Pérez, Luis Salazar, Gorgonio Paz Prieto, don Antonio Ortega Jiménez y otras personalidades.

Con verdadera elocuencia hablaron los señores Francisco Antúnez, Francisco Díaz Vega, Luisa Salazar Hernández y don Antonio Ortega. Este último dijo entre otras cosas: «La Asociación Canaria necesita que sus miembros demuestren cariño el 20 de agosto a los hombres que en todo tiempo la han servido e inclusive están dispuestos a continuar sacrificándose por ella. (Don Antonio fué cálidamente aplaudido).

La presidenta del Comité de Cerro, señora Inés Báez de Vázquez, agradeció en bellas palabras la distinción de que se le hizo objeto, prometiendo contribuir al auge de la Asociación Canaria.

Luego la concurrencia en general fué obsequiada con helados y bocaditos.

Para terminar he aquí la relación de quienes integran dicho Comité:

Presidenta, señora Inés Béez de Vázquez; vice-presidentes, señores Francisco Hernández y Nicolás Yedra; secretario, Juan Hernández Romero; vice-secretario, Juan Antúnez Cejas; vocales, Domitila Rodríguez, Esperanza Cejas Mederos, Emiliana Fernández Rodríguez, Julia González, señor Antonio Suárez, Justo González Hernández, Domingo Febles González, Juan Cabrera Sánchez, Diego Ojeda Navarro, Francisco Padilla Rodríguez, Juan Falcón Denis, Antonio García Moreno, Marcelino González Hernández, Emilio Castellanos Suárez, Domingo Hernández Ojeda, Salvador Naranjo García, Celestino Abreu Rodríguez y Juan Yedra Díaz.

UN COMITE DE DAMAS VALIOSISIMO SECUNDA A PEREZ COSME Y DEMAS «INMIGRACIONISTAS» GALAICOS CON MOTIVO DE LA FUNCION EN PRO DE LOS ANCIANITOS

A estas horas es ya grande el número de entradas vendidas para la función benéfica extraordinaria que se celebrará el próximo domingo 9 del corriente, a las nueve y media de la mañana, en el Teatro Nacional, cuya iniciativa y organización se debe al presidente de la Sección de Inmigración, señor Angel Pérez Cosme, quien se propone instituirla como «Fiesta del emigrado» el segundo domingo de julio de cada año.

Secundan al señor Pérez Cosme y a la Sección de Inmigración que preside, en este evento teatral, del que han de salir grandemente beneficiados los ancianos que se acogieron a la acción protectora del Centro Gallego, un Comité de Damas en el que figuran jóvenes tan entusiastas y humanitarias como Enriqueta Villar, Teresa Vázquez, Celsa Pérez, Clara Yáñez, Mercedes Villar, Marina Vázquez, Ofelia Cao Valdesuso y, funcionando independientemente, el dinámico y propagandista señor Blanco Bonome, Presidente de la Sección de Propaganda y buen amigo del señor Pérez Cosme.

El espectáculo, aparte del carácter humanitario y altruista que lo informa, será interesantísimo por todos conceptos. A ello contribuyen generosamente el representante de la «Cifesa», señor Soliño, y los señores Cambó y Gabriel, que facilitan todo lo que más vale en la Corte Suprema del Arte. Los precios de las localidades son los mismos del cine, facilitando así la cooperación de todos los gallegos, grandes y chicos.

«DAMAS DE LA COVADONGA»

Con el advenimiento de un hermoso niño ha sido alegrado el venturoso hogar de nuestros buenos amigos señora Constantina Suardíaz de Alonso y Aquilino Alonso.

La señora de Alonso ha sido asistida por el eminente tocólogo doctor Luis Huguet y López, que se anotó un éxito más, para agregar a los numerosos que tiene legítimamente conquistados en esta difícil rama de la ciencia.

EN TORNO A LAS PROXIMAS ELECCIONES DE LA ENTIDAD CANARIA MUESTRASE OPTIMISTA EL COMITE DE DEFENSA

Mucho entusiasmo reinó en la última reunión oficial celebrada por la Comisión Conjunta del Comité de Defensa Social Canario en su local social, Manzana de Gómez 550.

Numerosos afiliados y miembros de la Directiva de los Sub-Comités asistieron a dicho acto, dando sensación real de capacidad organizadora y demostrando la pujanza adquirida por ese Comité que desde hace un año viene dando a conocer al cuerpo social, cada una de las cuestiones sociales de positivo interés que todo socio o asociada debe conocer para que estudie la situación especialísima que atraviesa la colectividad en estos tiempos y sepa a qué atenerse en cuanto al cumplimiento del deber social de votar en los próximos comicios del 20 de agosto venidero por los elementos que le ofrezcan más garantías para el mayor auge y prestigio de esa benéfica institución.

Presidió el acto el presidente p. s. r. señor Trino Hernández Montes de Oca, quien reiteró que se halla dispuesto a defender con fe y ahinco los derechos de todos los asociados, principalmente el que se refiere al de seguir disfrutando, sin sobresaltos ni temores, del patrimonio social.

Más de ciento cincuenta nuevas inscripciones de afiliados fueron presentadas por los distintos Sub-Comités, que viene laborando con un entusiasmo y actividad sorprendentes. Numerosos acuerdos fueron tomados acerca de la intensificación de la campaña electoral en estos días.

El presidente, Trino Hernández, así como otros distinguidos miembros de ese Comité, comentaban ayer, con cierta grata sorpresa, los resultados admirables de la Campaña emprendida por dicho Comité, que ha hecho posible que el cuerpo social de la Asociación Canaria, relativamente indiferente en otras épocas electorales, haya echado a un lado esa indiferencia perjudicial y se haya aprestado a la lucha. Obedecían estos comentarios a la asistencia a esa reunión de numerosos socios nuevos y antiguos, en cuyas lides políticas nunca se habían inmiscuído. Ahora están dispuestos a que triunfe el Comité de Defensa.

LA CULTURAL MONTAÑESA

Inusitado entusiasmo se observa en el local social de la «Cultural Montañesa», motivo del banquete que se está organizando para festejar a los componentes de los conjuntos artísticos Estudiantina «Lira», Coral «Cuba» y Cuadro de Declamación «Sotileza», que son alma de esta prestigiosa institución.

Un exquisito menú, servido por una de las más acreditadas casas de esta capital, hará que queden satisfechos los numerosos comensales.

Los que estén interesados en asistir a este banquete deben recordar que el plazo fijado para la adquisición de los cubiertos vencerá hoy, 5 de julio, a las 11 de la noche.

En la secretaría, Neptuno 110, altos al lado del cine «Rialto», se ofrecerá cualquier informe.

MUCHAS DAMAS HONRARAN EL BANQUETE EN HONOR DE «MANOLIN» ALVAREZ

Cunde el entusiasmo entre los afiliados al Partido Demócrata asturiano y los innumerables amigos del expresidente de dicho partido señor Manuel Alvarez, para asistir al homenaje que se le rendirá el próximo domingo en el Club Deportivo Asturias.

El bello sexo tendrá nutrida representación en dicho acto, ya que, haciendo buenas las palabras «Honor a quien honor merece», se preparan a tomar participación en el homenaje.

Las últimas adhesiones recibidas: son: José Iglesias, Pedro Fontal, Aurelio Fernández, Alfredo Martínez, Fernando Menéndez, Emilio Fernández, José Campos, José Valle, Francisco Pérez y señora, Martín Alvarez y señora, Anselmo B. Blanco, Antonio S. Blanco, Pepito S. Blanco, Manuel Carballo, S. Llangostera, José Cueto, Manuel Fernández y señora, Joaquín Martínez, Armando Cuervo, Manuel Luege, Paulino Vega, Belarmino Arias, Ramiro González y señora, Casiano Durán, Luis Machín, RRicardo Dávila, José González, Guillermo Muñiz, Alejandro Domínguez, Rafael Sánchez, Luis García, Simón y Ca. Graciano Alvarez, Antonio del Moral, Manuel Rimada y Manuel Rodríguez.

En próxima crónica daremos más adhesiones.

Y, una vez más se hace saber que los cubiertos pueden solicitarse en los siguientes lugares: Animas y Blanco, bar: Salud y San Nicolás, bodega: Luyanó 704; ferretería 10 de octubre 408, ferretería y en la Secretaría del Partido Demócrata, Prado 563, altos.

JOSEFINA INCLAN NOVAL

Como alumna del Instituto de La Habana acaba de anotarse brillante éxito la distinguida señorita Josefina Inclán y Noval, pues ha terminado el bachillerato y se dispone a llegar a la cima en lo referente a Filosofía y Letras.

Como es de suponer, esto constituye una satisfacción profunda para sus amantísimos padres, la señora Josefina Noval de Inclán y Francisco Inclán del Busto, figura queridísima del Centro Asturiano de La Habana.

Por los triunfos alcanzados, felicitamos a la simpática e inteligente Josefina.

MERIENDA EN PERSPECTIVA

Como reconocimiento a los grandes méritos de los señores Francisco Alvarez, y Prisciliano Blanco, la sociedad a que pertenecen ofrecerá a ambos caballeros un sencillo y elocuente homenaje el 6 de Agosto por la tarde en los jardines de la Cervecería Tropical. Trátase de una merienda y matinée bailable, la que dará motivo a la vez para recaudar fondos a favor de la colectividad.

Será una fiesta simpatiquísima.

FESTIVAL-ANIVERSARIO DE LA UNION ORENSANA

Con mucho interés y acierto la Sección de Propaganda de «Unión Orensana», auxiliada por el laborioso Comité de Damas, está ultimando todos los detalles del grandioso festival-aniversario que se celebrará el día 16 del corriente en el amplio stadium de Puentes Grandes.

Delirante es el entusiasmo que existe para dicha fiesta orensana, temiéndose que el espacioso stadium resulte insuficiente para contener a los socios y simpatizadores.

Renombrados conjuntos musicales han sido contratados para amenizar la parte bailable, entre ellos la famosa orquesta Hermanos Martínez.

Las entradas que dan derecho a la matinée, que empezará a las 2 p. m., y terminará a las 6, se están distribuyendo ya al precio de 40 centavos.

La Sección de Propaganda y el Comité de Damas se reunirán el viernes día 7, a las 8 de la noche, en su local social, Palacio del Centro Gallego, por lo que el secretario, señor Ramón Lemos, encarece de todos lo más puntual asistencia; también ese día se empezará a hacer la liquidación de entradas.

PEDRO TUÑON ALVAREZ

El joven Pedro Tuñón —muy conocido en la colonia española— vuelve a redactar la crónica de este sector en el periódico «Acción», que reaparecerá el próximo lunes, día 10.

Hombre amable y servicial como pocos, sin duda alguna habrá de anotarse rotundos éxitos el compañero Tuñón como cronista de sociedades españolas.

Cualquier detalle informativo deberá serle enviado a Obrapía 359 o sea a la redacción del periódico de referencia, en el que deseamos todo género de aciertos al infatigable Pedrito.

ORQUESTAS DE PROVINCIAS Y LAS CAPITALINAS EN EL HOMENAJE AL SR. ARRIETE

Crece por momentos el entusiasmo para asistir al homenaje de Arriete en los jardines de Puentes Grandes.

Asistirán 55 conjuntos. Las orquestas de Ernesto Muñoz, Hermanos Laguardia, Armando Beltrán, Cuba, y Septeto Nuevo Ritmo, con los que la comisión organizadora no se había podido entrevistar, han enviado cartas encomiásticas para Arriete, y ofreciéndose para asistir a la verbena de las verbenas, la que marcará un «record» jamás imaginado en fiesta bailable alguna y que tendrá efecto el sábado 22 de los corrientes, de 9 a 4. No habrá otro baile en La Habana esa noche, y al homenaje a Arriete podrán asistir todas las clases sociales de La Habana, sin preocupaciones, pues para todos habrá sitio adecuado a sus gustos, por asistir todo lo que vale en conjuntos musicales no solamente de la capital, sino también del interior de la Isla, que queriendo sumarse al homenaje vendrán a que los bailadores de La Habana los conozcan y a demostrarle a Arriete que su nombre es conocido y su obra admirada por todos los músicos.

MEJORA EL DR. BAÑOS

Se confirmó nuestra suposición de que el doctor Secundino Baños se hace el enfermo, pero no lo está de veras... Desde hace algunas horas venía dando la broma a sus amigos de que se siente mal, y esto **no está bien**, pues ya se sabe que el licenciado ilustre bebe perennemente en la fuente de Juvencia. Los años transcurren, y él permanece erguido como un roble. La serenidad física y moral es su norma. Es lo que pudiéramos llamar un candidato a la inmortalidad.

Bien sabe el querido presidente de honor del Centro Gallego que le deseamos lo mejor de lo mejor.

LOS CHICOS DE BOAL NO RENIEGAN DE LA PRENSA

La carta que va a continuación es un tratado de sencillez y urbanidad:

«La Habana 30 de Junio de 1939.
«Sr. Cándido Posada.
DIARIO DE LA MARINA.
Ciudad.
«Distinguido amigo:

«En la pasada junta de Directiva de la sociedad «Naturales del Concejo de Boal» se tomó el acuerdo haciéndolo constar en acta, de darle las gracias por su valiosa labor de propaganda con motivo de la bendición de nuestro panteón social, acto celebrado el 11 de los corrientes. Antes de la ceremonia hizo usted desde la Sección a su cargo, excelente propaganda, y después una valiosa reseña, que mucho agradecemos.

«Reciba, estimado amigo, las más expresivas gracias de esta Junta de Gobierno, y particularmente de S. S. el Secretario, (Fdo.) Jesús Martínez Alvarez».

ESTAMPAS HABANERAS EL SABADO EN EL CARMELO

«Estampas Habaneras», tal es el título de la grandiosa verbena que se celebrará el próximo sábado en la espaciosa terraza del Carmelo, Línea y 18, Vedado, como homenaje al director del Quinteto Barcalés, señor José Páis.

Tres conjuntos musicales amenizarán la fiesta bailable, y unas cuantas parejas de bailes típicos españoles, que desde hace algunos años no tomaban parte en esta clase de fiestas, contribuirán al éxito de tan amena velada. Muchas casas comerciales han contribuido a este merecido homenaje y los valiosos objetos que han donado serán premios para las parejas de baile que salgan triunfantes por el veredicto de la concurrencia, que ha de ser la que ha de designar a los agraciados.

La comisión organizadora de esta fiesta está realizando una brillante labor para brindarle al público que sin duda ha de llenar la fresca terraza, el máximo de comodidades.

EL EJECUTIVO CANARIO, EN SESION IMPORTANTE

Para esta noche, miércoles, a las ocho, está citado el Comité Ejecutivo de la Asociación Canaria, a fin de celebrar sesión ordinaria en su local social, Paseo de Martí número 362, altos.

Su presidente, Sr. Francisco Montes de Oca Falcón, interesa la más puntual asistencia a esta sesión, pues habrán de ser sometidos a la consideración del Comité Ejecutivo asuntos de verdadera importancia.

OMNIBUS DE
Santiago-Habana

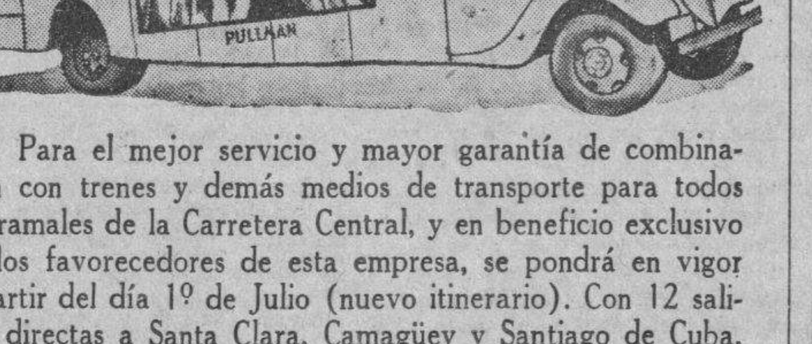

Para el mejor servicio y mayor garantía de combinación con trenes y demás medios de transporte para todos los ramales de la Carretera Central, y en beneficio exclusivo de los favorecedores de esta empresa, se pondrá en vigor a partir del día 1º de Julio (nuevo itinerario). Con 12 salidas directas a Santa Clara, Camagüey y Santiago de Cuba, desde su estación oficial en Monserrate y Muralla, a las siguientes horas:

4.30 a. m.	Directo a	Santiago de Cuba.
7.00 „	„ „	Camagüey.
8.15 „	„ „	Santa Clara.
9.30 „	„ „	Camagüey.
11.00 „	„ „	Santiago de Cuba.
1.30 p. m.	„ „	Santa Clara.
2.45 „	„ „	Santiago de Cuba.
5.15 „	„ „	Santiago de Cuba.
7.40 „	„ „	Santiago de Cuba.
9.00 „	„ „	Camagüey.
11.00 „	„ „	Santiago de Cuba.
12.20 „	„ „	Santiago de Cuba.

A la hora de viajar, no olvide que "Santiago-Habana", es la empresa que mejor y más servicio ofrece en la Carretera Central

Para más informes y reservación de asientos: en el hotel "Puerta-Tierra", en Monserrate y Muralla, o por los teléfonos M-2266 y M-4391.

MATANCERA

En el balneario de Dubrocq

El baile del sábado.

Bajo el manto estrellado de una cálida noche de julio, abrió sus puertas la prestigiosa sociedad que preside el comandante Basilio E. Guerra para ofrecer la primera fiesta de carácter íntimo de la serie que allí han de sucederse durante la presente temporada veraniega.

Bellamente iluminado el elegante club, colmaban los salones las damas y las señoritas más distinguidas de nuestra sociedad y en las poéticas terrazas, bañadas por la soberbia luz de la luna, tejíanse idilios por innúmeras parejas y charlábase en los grupos, ante las mesas cubiertas por sus manteles a cuadro.

La animación y la alegría irrumpieron allí con esa juventud que prestigia todos nuestros actos sociales y hasta pasadas las tres de la madrugada, en que abandonó el cronista aquellos dominios del Club de Oficiales del Regimiento Plácido, no decayó un instante el ambiente de regocijo que caracterizó lafiesta.

La orquesta de los Hermanos Melero, ese conjunto musical que integra toda una familia de artistas consagrados, brindó un programa que por lo variado, lo ameno y lo selecto, valióles aplausos y celebraciones infinitas.

Los Melero de la época actual son lo que aquellos Díez del pasado siglo, que devotos del pentagrama y apasionados del teclado destacáronse todos en los sectores musicales, en los que aún milita uno de los profesor de reconocido prestigio y de ese apellido, el querido Periquín, bien ganada fama.

Cuando estaba la fiesta en todo el apogeo de su gloria, llegó al balneario de Dubrocq del Club de Oficiales, el teniente coronel Desiderio Sánchez Valera, el jefe militar de la provincia camagüeyana, acompañado del joven fiscal de la Audiencia de la ciudad prócer, doctor Tomeu, a los que se dispensó la más afectuosa acogida por la Directiva en pleno.

En ausencia de la señora del presidente Guerra, que se hallaba indispuesta esa noche, hizo los honores de la fiesta la del director, capitán Ramón Alvarez, la siempre interesante Lía Otero, que se veía rodeada de las señoras de Lavastida, Nena González de Forest, Terina Robles de Mena, Ramona Tundidor de Sánchez, Eusebia Pérez.

Sigue la relación con nombres de tan elevada jerarquía social yumurina como Rosa Ulmo de Landman, Rossy Heydrich de Pérez Jorge, Cuca Beato de Leiva y Margarita Tapia de Rodríguez Barquín.

La señora del doctor Carlos ...dín, Chela Allende, belleza ... guera que hoy brilla en prime... go en nuestros salones.

Y Clarita Quesada de Lles, ... tilísima esposa del Presidente ... sociedad «Milanés».

Un grupo de damas jóvenes ... las que se destacaban Eva ... Quintero de Forest, Juanita ... guez de Pita, una de las figuras ... interesantes en aquellas salas, ... María García de Martínez y ... Rodríguez de Cotilla.

Adolfina Rosal de Gómez, ... Díaz de Casals, Cheché Mu... Olascoaga, Rosaura Sotolongo ... Rodríguez, Rosa Ugarte de ... mante, desplegando el buen gu... una tolette preciosa; Blanca ... de Meléndez, Esther Polanco de ... cía, Genoveva del Valle de ... Gudelia Carreño de Aragón.

Gloria Alonso, la dama ... gentil prestancia, que es ma... los doctores Fernando y Pepe ... hart.

Y Blanca Jiménez viuda de ... ñoz.

Una pléyade de la jeunesse ... ría Candelario, Chiquitica Cal... y Syd Leinhard, una adorable ... ricanita que por espacio de ... días fué huésped de la familia ... acaudalado hombre de negocios ... Juan Candelario.

Lydia y Dora Lavastida, tan ... páticas.

Violanda Alvarez Otero, que ... fecha del 7 de julio festeja su ... talicio.

Evita Forest, figulina encan... ra, y Olga Tundidor.

Nena Neughart, a la que sal... la mesa de la joven Herminia ... cía; Fina Rabelo, Bertha ... Lilia Ania, Delia García, Alic... meu, Martha Olascoaga, ... Rodríguez, Alicia Márquez, ... Torres y Mirtha Aguirregavira.

Martha y Erundina Aragón ... ra Torres, Paulita Ibarra, Mari... bel Díaz, Gladys Bustamante ... nita Sánchez Gil.

Gina Duque de Heredia y el ... tor Alberto Jiménez Pla, Calle... néndez y el comandante J. ... rreño y Alesia Meléndez y A... dro Menéndez.

Y cierra la relación esa blon... gulina que responde por Hertha ... sa Landman y Ulmo, en torno ... cual reuníase un grupo que sab... ba las lindas canciones que, ... pañándose con la guitarra, ... ba en la terraza del piso alto ... club.

A los plateados fulgores de ... lla luna del sábado que en to... grandeza quiso también contribuir ... lucimiento de la fiesta del bal... de Dubrocq antojábasele al cro... la romántica evocación de la ... de Hamlet, en las márgenes del ...

La señorita Landman que el ... sado año paseó su juvenil belleza ... los canales de Venecia, que visitó ... círculos más exclusivos de G... nia, que paso por Italia y por ... za, acompañando a sus padres ... delicioso viaje que realizaran ... vieja Europa tiene el supremo ... canto que es patrimonio de las ... de Cuba, con el irresistible atrac... que danle a su personalidad ... ce y la estancia en esos grandes ... ses.

De la fiesta del Club de Ofi... salió el cronista con sólo unos ... tos para cambiar de traje, con ... rección a Varadero, donde est... mos invitados por los señores de ... jas y de Juan para un grato ... el Casino de Verano de la Playa ... de que hablaré en las «Matance... de mañana.

Formábamos el grupo que fué ... ped de ese recién inaugurado ... blecimiento el comandante J. ... Carreño, Mandy Uriarte, ... Obias, Lito López, José María ... vez, ante el que se abre tan fra... horizonte político, y el cronista.

Con las familias de los Forest, ... tavio y Narciso, y sus señoras ... na Robles y Evangelina Quintero ... un divertido grupo de la jeunesse ... gozamos de unas horas que ... jaré aquí en la próxima corres... dencia.

Para esta noche estamos cit... con los Directivos del Club de ... ciales los cronistas sociales, al ... to de iniciar la organización de ... gran verbena que en el Parque S... son tendrá celebración en el mes ... agosto.

Prometo mi asistencia a esa ... nión de hoy.

El doctor Filomeno Rodríguez

Hoy de días.

Celebra su onomástico en esta ... cha del 5 de julio, el gran car... logo matancero que disfruta de ... to renombre entre nosótros como ... la Habana, donde ofrece semanal... consultas, los días de sábado y ... mingo.

A la residencia del ilustre hom... de ciencias, aquella coquetona ca... de la calle de Maceo, llegarán ... para el doctor Filomeno Rodríguez ... Acosta inequívocas pruebas del afe... to, la consideración y el alto apr... cio que se le tiene en nuestra soc... dad.

Intrínseco prestigio de la medi... na, especialista eminente en enfer... medades del corazón, el galeno ma... tancero, que como su colega el doc... tor Martínez Cañas, hubiera podido ... brillar en la Habana con fama gra... de, ha preferido continuar residie... do entre nosotros y no privarnos ... su valiosa cooperación.

Lleven estas líneas, con un fuerte ... abrazo al caro Filito, los votos que ... formulamos por su ventura y su d... cha en aquel hogar en que reina ... esplendente belleza de María de ... Mercedes Mesana.

Manolo JARQUIN.

HORACIO CHOWN, DE VIAJE

Por la vía de New York—en cuya ... ciudad permanecerá algunos días— ... ha partido hacia su país natal, In... glaterra, míster Horace Chown, co... nocido profesor de idiomas que tam... ha laborado en compañía de sus her... manos Harry y Elsie Chown, esta... blecidos en la calle Industria en esta ... capital.

Tras un merecido descanso en Lon... dres, Mr. Chown continuará viaje a ... España, a cuya nación profesa in... tenso cariño el profesor ilustre.

Todo género de venturas deseamos ... en el Viejo Continente al educador ... infatigable.

MUCHAS PERSONAS TIENEN NOTICIAS EN EL C. ASTUR

Al igual que en meses anteriores muchas personas se interesan por familiares aquí residentes por medio del Centro Asturiano. He aquí la última relación:

Bonifacio Rodríguez Fernández, de Oviedo, solicitado por su hermano José, desde Francia. Ramón González Muñiz, de Trasmonte de las Regueras, solicitado por su sobrino José González, desde Francia. Ernesto García Alonso, carta de Almendra Sause, de Barranquilla. Mariano Menéndez, huérfano, hijo de María de Sala, natural de San Andrés, carta de Manuel Menéndez Alonso, de Francia. José Suárez Suárez, carta de Aurelio Suárez, de Francia. Laurintino García, carta del Hotel Franco, de Lisboa. Felipe Díaz Sagabaster de Infiesto, carta de S. Hidalgo, de Francia. José Fernández Martínez carta de Angelita Hernández Carbajal, de Francia. Aniceto Buergo carta de Virgilio Inguanzo Alonso, de Francia. Antonio Rielo Pérez, carta de Meira, Lugo. José García Vega carta de Víctor García, de Francia. Celestina Feito Cano, carta de su hermano Servando, desde Francia Celestino Méndez, Emilio Fernández Méndez, Manuel Méndez e Inés Fernández Menéndez, de Brieves, Luarca, solicitados por Manuel González Méndez, desde Francia. Rafael Alvarez Costa, solicitado por su hermano Manuel, desde Francia. Narciso García Palicio, de Asturias, solicitado por su sobrino Manuel Alonso García desde Francia. Benjamín, Eduardo y Celestino Cortés Heres y Facundo Muñiz, solicitado por el sobrino de los primeros y primo del segundo Miguel Soler Cortés desde Francia Antonio Sánchez Campos, natural de Tresviso (Santander) solicita a sus familiares en Cuba. A los naturales de Triongo (Oveido) los solicita el hijo de Elisa, la de la canal, y a los de Rocabo, Corriellos o Sta. Catalina el hijo de Juan Antonio García, de Corriellos. Julio Florez del Riego de Muros de Nalón, solicitado por el cuñado de Silvino nombrado Benjamín Fernández Alonso, desde Francia. Jerónimo Lorenzo Pérez y Teresa Pérez Colado, que residían en Plaza Tacón 35, solicitados por su hijo Antonio Lorenzo Pérez, desde Madrid José Grande Fernández, de Trasmonte de las Regueras, solicitado por su sobrino José Grande, desde Francia. Marcelino Muñiz Suárez carta de Manolo el andaluz, que trabajaba en el Matadero de Aviles Fermín Sánchez Suárez, de Gijón solicitado por su sobrina Adela hija de su hermana Aurora. Cándido Fdez. García, de Mayeza de Villavin solicitado por su cuñado Miguel Infante, de Francia. Agustín González por su hijo José Manuel González desde Francia.

LOS CASTRILLONESES VAN EL DOMINGO A LA COTORRA

Una magnífica jira celebrará el domingo próximo en La Cotorra la conocida y popular colectividad asturiana «Sociedad de Castrillón».

Consistirá en suculento almuerzo, servido por uno de nuestros mejores restaurantes, seguido de fiesta bailable que durará hasta las 7 p. m.

Es de señalar la preferencia que los chicos de Castrillón sienten por los hermosos jardines «La Cotorra», donde toda institución recibe cordial acogida.

Ya hace varios años que los castrilloneses concurren a los pintorescos dominios de D. Claudio Conde.

FESTIVAL DE CARTEROS

La Asociación Nacional de Carteros celebrará el 30 de este mes un gran festival bailable en los jardines de Puentes Grandes, con objeto de recabar fondos para su Beneficencia y Auxilio Social, recientemente creado.

Actuarán en la fiesta Belisario López, Havana Swing, Cheo B. Puig, La Maravilla de Arcaño, Paulina Alvarez, Sonora Matancera, Carabina de Ases y Quinteto Tomé.

M.E.C.D. 2016

PAGO LA ALCALDIA $46,424.99 POR SUELDOS DE SEGURIDAD PUBLICA, HOSPITALES Y BANDA DE MUSICA

DISPUESTO EL REMATE DE UNA CASA VALORADA EN $15,000, Y DE UN SOLAR, EN $25,000

La primera radica en el Tulipán y el otro en Blanquizar; ambas en juicios hipotecarios. Sin lugar una filiación. Discuten nulidad de un matrimonio. Una ejecución por la suma de $600

El Juez del Norte, doctor Godoy, en el juicio hipotecario establecido por José Antonio Alvarez Madan, contra José Manuel Otero y Uldaneta, ha dispuesto poner en pública subasta por primera vez y término de veinte días la finca urbana Tulipán número 8, que ha sido tasada en la cantidad de $15,000.00 Dicho remate se efectuará el día 26 del actual a las 9 de la mañana.

Otra subasta

También el Juez del Norte, ante el Secretario Lanza, en el juicio hipotecario iniciado por Julio y García Fernández, contra la «Sociedad de Valero y Compañía», ha dispuesto sacar a pública subasta el solar situado en el reparto «Blanquizar», así como una nave construida de madera, todo lo cual ha sido tasado por peritos en la cantidad de 25 mil pesos, disponiéndose que el remate tenga lugar el día 7 de agosto, a las ... de la mañana.

—En otra resolución el Juez del Este, Secretaría de García, confirmó en todas sus partes la apelación establecida contra sentencia dictada por el Juez Municipal del Este, en el juicio de desahucio establecido por ...pia González Necollet, contra Francisco Benito García, confirmando la sentencia y en su consecuencia disponiendo el desalojo de la casa ...res 163, habitación 16.

Un menor cuantía

El Juez de Primera Instancia del ...tro, doctor Juan Alvarez Vega, ante el Secretario Manuel I. de ...uente, en el juicio de menor cuantía establecido por la Compañía de Maderas Gancedo, S. A., contra Luis ...z Jouglar, dictó sentencia condenando al demandado a dar por rescindido un contrato de compra-venta y que devuelva a la actora un refrigerador.

Sin lugar un juicio de filiación

El Juez de Primera Instancia del Este, doctor Humberto Martínez Azcuy, ante el Secretario Eduardo Daumy, en el juicio de mayor cuantía establecido por Consuelo Borell y ..., como madre con patria potestad de sus hijos Mirta Luisa, Rosalía, Bienvenida, Julio Alberto, Teodoro y Jesús Mario Borel y Brito, sobre filiación contra los herederos causahabientes del General ya fallecido Venancio Alfredo Rego y Alonso, dictó sentencia en el día de ayer.

Sostiene el Juez al declarar sin lugar la demanda de acuerdo con el planteamiento hecho al Ministerio Fiscal que no es posible aceptar la filiación, porque ninguno de los hijos de la reclamante su concepción se produjo durante el matrimonio del finado General Venancio Alfredo Rego, que casó en 27 de febrero 1897 con Asunción Peña González, según consta acreditado de las ... y enviudó de ella en 20 de febrero de 1929.

Sobre nulidad de un matrimonio

El Juez de Primera Instancia del ..., doctor Cataneo, ante el Secretario doctor Silvio Perdomo, dictó auto por el cual dispone que ese Juzgado es competente para conocer del juicio de mayor cuantía que sobre nulidad tiene establecido ante el Juzgado de Primera Instancia de Victoria de las Tunas, Enriqueta Nápoles y Yero, contra Rosalina Almiral Tejada, que fué la que ha propuesto la cuestión de competencia.

La demandante Nápoles pide la nulidad del matrimonio efectuado entre la demandada Rosalina Almiral Tejada y su difunto esposo Manuel Martínez Eduardo, sosteniendo que cuando ella estaba casada su exesposo se casó con la demandada, estando casado con ella.

Un nuevo Ejecutivo

El Juez del Norte, doctor Godoy, en el juicio ejecutivo seguido por Gerardo San Pedro Carreja, contra la herencia yacente de Jaime García Fernández, ha dispuesto seguir adelante la ejecución hasta hacer trance y remate de los bienes del demandado y con su producto entero y cumplido pago a la ejecutante de la cantidad de $600.00, moneda oficial y las costas.

—En otro juicio hipotecario el Juez del Este, Secretaría de Daumy, iniciado por la Sociedad de Gómez y Guarido, contra Baltasar Cabezas, ha dispuesto poner en pública subasta el café situado en Compostela y Progreso, tasado en la cantidad de $620.00, señalando el remate para el día 19 del actual, a las ocho y media de la mañana.

CONFERENCIAS EN EL CLUB FOTOGRAFICO DE CUBA

El Club Fotográfico de Cuba, novel asociación que ha iniciado sus actividades con gran entusiasmo, prepara un ciclo de conferencias en su local social, Cuba 64, las que tendrán efecto los jueves, de acuerdo con la siguiente relación de temas:

Jueves 6: 5.30 p.m.—«Teorías Modernas sobre la Formación de la Imagen Fotográfica», por el Rev. P Román Galán.

Jueves 13: 9 p.m.—«La Fotografía y el Examen de Documentos Dubitados», por el Ing. Rafael Fernández Ruenes, (Demostraciones).

Jueves 20: 5.30 p.m.—«Mis años como Aficionado y la Fotografía Miniatura», por el Arq. Alberto Broch.

El Club estará abierto siempre desde las 4 p. m.

CICLO DE CONFERENCIAS DEL INSTITUTO DE PREVISION Y REFORMAS SOCIALES

El Centro de Estudios del Instituto de Previsión y Reformas Sociales prepara un ciclo de conferencias de divulgación, las que se darán en los salones del local social, Prado 206 bajos. La primera de dichas conferencias tendrá efecto el próximo jueves 6 de los corrientes, a las nueve de la noche, y estará a cargo del doctor Fernando Sirgo, Embajador en España y profesor de dicho Centro, el que disertará sobre el tema «La Liberación del Asilado Permanente».

La siguiente conferencia será ofrecida por la doctora Esperanza de Quesada, el día 20 del presente mes y versará sobre el tema «Neo-Democracia».

DENUNCIA DE HURTO

Constancia Coalla Rodríguez, vecina de San Lázaro 583, denunció a la policía que de la vidriera que posee en 10 de Octubre 1015, le hurtaron 90 fracciones de billetes, estimándose perjudicada en la suma de 18 pesos.

La Dirección de Seguros confecciona una relación de las compañías que han autorizado para operar en la República

Por decreto presidencial se aclara la prohibición sobre el uso e importación de badanas para sombreros. La medida a que se contrae el decreto 2828 no es aplicable en un caso

A propuesta del Dr. Edgardo Buttari, Secretario de Comercio, ha firmado el Presidente de la República un Decreto por el cual aclara el contenido del Decreto número 2828 de 14 de Diciembre de 1938, que prohibe la importación en el territorio nacional de badanas total o parcialmente manufacturadas para la confección de sombreros y que se encuentran clasificadas por la Partida ...-F del arancel de Aduana, debido a haberse comprobado que su uso es perjudicial a la salud pública.

Algún tiempo después de haberse promulgado esta medida, el Consejo Nacional para la Prevención de Accidentes se ha dirigido al Secretario de Comercio, interesando se aclare que la referida prohibición no es aplicable a las badanas especiales usadas por los obreros de la industria ... en los yelmos de protección ... por el Catálogo de Mecanismos anexos al Reglamento de la Ley de Accidentes del Trabajo.

El Secretario de Comercio, atendiendo esta solicitud, y en mérito de que las badanas especiales, confeccionadas en parte con caucho blan..., ... distinta a la que fué objeto de la prohibición, son de imprescindible uso en las labores de minas ... y la evitación de accidentes, ha solicitado del Señor Presidente de la República, la sanción de un Decreto ... en dicho particular, cuyo texto en su parte resolutiva dice así:

Primero: Aclarar que la prohibición a que se contrae el Decreto número 2828 de 14 de Diciembre de 1938, publicado en la Gaceta Oficial, ... pliego correspondiente al día ... de enero último no es aplicable a las badanas especiales, confeccionadas en parte con caucho o materias ... usadas con los yelmos o ... en los trabajos de minería ... ningún otro producto u objeto del catálogo de seguridad o protección utilizados en las labores industriales de cualquier clase.

Segundo: Los Secretarios de Hacienda y Comercio, quedan encargados del cumplimiento del presente Decreto.

Dado en la Habana, Palacio de la Presidencia, a los treinta días del mes de junio de mil novecientos treinta y nueve.

Edgardo Buttari,
Secretario de Comercio.

Federico Laredo,
Presidente.

COMPAÑIAS DE FIANZAS AUTORIZADAS PARA OPERAR EN CUBA

Basándose en los resultados de los expedientes radicados en el Negociado de Fianzas, la Dirección de Seguros de la Secretaría de Comercio, ha confeccionado una relación de las compañías de fianzas autorizadas legalmente para operar en todo el Territorio Nacional, por haber cumplido todos los requisitos que exigen las leyes en vigor.

La citada relación se está enviando, para su conocimiento y efectos, a todas las autoridades administrativas y judiciales de la nación, y con el mismo objeto será insertada en la Gaceta Oficial de la República.

Las entidades que hasta la fecha tienen autorización para operar en el ramo de afianzamientos, son: «La Alianza», «The Boston Surety Company S. A.»; «La Comercial S. A.»; «El Comercio S. A.»; «Cienfuegos S. A.»; «Compañía Cubana de Fianzas S. A.»; «Cubana American Insurance Company»; «La Cañera S. A.»; «General Surety Company S. A.»; «The London Surety Company S. A.;» «La Insular S. A.»; «Italia S. A.»; «El Sol»; «La Mercantil»; «New England Surety and Depany S. A.»; «Orbe S. A.»; «Previsión Social S. A.»; «Fidelity and Deposit Company of Maryland»; «The Maryland Casuality Company«» y «Liverpool and London and Globe Insurance Company Limited.»

NUESTRO AGENTE CORRESPONSAL EN SAN FRANCISCO DE PAULA, EXPRESA SU AGRADECIMIENTO

En la Clínica Gutiérrez del Hospital Calixto García, le ha sido practicada una difícil operación quirúrgica a nuestro Agente-Corresponsal en San Francisco de Paula, señor Guillermo Salas, por el eminente cirujano doctor José García Romeu.

Nos ruega el Agente Corresponsal del DIARIO en S. Francisco de Paula que expresemos en su nombre, su más profundo agradecimiento, tanto al doctor García Romeu, como al doctor R. A. Cué Méndez, que tuvo a su cargo la asistencia clínica de su caso, por las amables atenciones que le dispensaron y el éxito obtenido por ambos galenos.

SERVICIOS RELIGIOSOS EN LISBOA EN MEMORIA DEL EX-MONARCA DON MANUEL

LISBOA, julio 4. (Havas).—Ayer fueron celebrados en esta capital y en diversas provincias portuguesas, diversos servicios religiosos, en memoria del ex rey Manuel, al cumplirse el séptimo aniversario de su fallecimiento. Los celebrados en la iglesia lisboeta de Sao Domingo, ordenados por los monárquicos y los habidos en Oporto y Viana de Castelo, fueron muy solemnes.

HABANERAS

LA MODA ACTUAL

DESCANSO NECESARIO

Pies descansados quiere decir pies bonitos. Estos lindos pies indican a las claras que han sido sometidos al mejor de los cuidados.

Los pies cansados son una calamidad. Cuando los pies duelen, tal parece que todo el cuerpo se resiente.

En algunos climas los pies realmente se agrandan con la llegada del verano, de manera que lo mejor que podemos hacer para conservarlos en buena forma es darles masaje todas las noches, con una loción fría o crema, y acudir todas las semanas, si ello es posible, al pedicuro.

Ponga una buena cantidad de loción en la palma de la mano y dése masaje en cada pie minuciosamente, con preferencia después del baño. Haga llegar bien la loción entre los dedos, bajo éstos y alrededor del tobillo.

Suplemente los masajes con ejercicios tales como mover los dedos, rotar los pies y tratar de recoger bolitas de cristal con los dedos. Y una vez a la semana extienda una toalla en la cama y déle a los dedos de los pies un acabado arreglo, para lo cual será conveniente que posea un juego completo de pedicuro. Si no puede obtener el mencionado equipo, utilice los de manicure y realice el mismo trabajo que efectúa en las uñas de las manos. Recuerde, sin embargo, que debe cortar las uñas de los pies rectas y de través, no tratando de darles forma como las de las manos si quiere evitarse dificultades.

Cuando llegue el momento de darles color, use un tono que combine con el de las manos o emplee un rosado natural. Si vive en un clima cálido y usa sandalias abiertas, luce bien que las uñas de los pies combinen con el color de aquéllas. De no ser así, no importa. Desagrada ver a una belleza en traje de baño con las uñas de los pies en un rojo de sangre y las de las manos de un naranja rojizo. Vale más sujetarse a los colores naturales que usar tales tonos chocantes.

REGALOS DE CALIDAD

Ningún obsequio se presta tanto para enviarlo a una señorita como una elegante caja de bombones o un delicioso cesto de frutas.

El Carmelo ha recibido en estos días los más finos estuches de dulces, así como envases especiales de las más famosas marcas de chocolates, propios para los santos en estos días.

Véanse en **El Carmelo**, de Calzada y D, la conocida confitería, los productos que ofrecen a precios rebajados.

NOTAS DE PARIS

Un estudio del maquillaje moderno nos demuestra que para de día se usará el creyón de labios y el esmalte de las uñas de un vivo tono de cereza y para de noche los tonos morados estarán más de moda.

El nuevo maquillaje **chez Antoine**, que se presenta bajo el nombre de «Bengali», incluye los tonos rojos-azulosos, el **maure** y lila pálido. Estos resultan especialmente buenos combinados con los nuevos colores otoñales, tales como el azul-pensamiento, ciruela, vino y morado.

Famosas obras de arte sirvieron como inspiración en el diseño de los nuevos **clips** de piedras preciosas Un **clip** es copia de un gallo florentino en el palacio Pitti. Es todo incrustado con perlas y con una cresta roja. Otro es copia de un médico brujo de Dahomey, en el Trocadero. La falda del fetiche se suple de fina malla de oro con flecos de perlas. También se han inspirado en las joyas persas y medioevales.

María Guy presenta para las fiestas del mes, inmensos sombreros transparentes. Notables son los de ala plisada, de organza, con medias copas. Los nuevos modelos de paja tienen las copas muy altas; elegantes precursores de la perenne moda otoñal de los sombreros altos.

El charol resurge extensivamente, empleándose esta piel para calzado, bolsas, **boutonniéres**, mangos de paraguas y forros de paraguas.

Los guantes y bufandas de la misma tela del vestido de verano han servido para hacernos descartar la moda de los detalles que hacen contrastes.

PRODUCTOS DE BELLEZA

Una mujer joven, que tenga el pelo canoso, no puede pensar que ha de hacer tan buen efecto como la que lo conserva oscuro o rubio.

La Tintura Oriental Iris es magnífica y tiene variados colores diferentes, empleándose por la casa **Dubic** dentro de la técnica más moderna, volviendo a la mujer de pelo blanco a la edad que le corresponde y a veces con diez o quince años menos, manteniendo el color natural de su cabello.

HORAS DE EVOCACION

A Martha.

En los monstruosos instantes de mi lóbrega soledad, vienes a mí como una visión blanca... como una cosa alada...

Majestuosa y triunfal, entras en mi cámara de poeta....

Y, como en los días de nuestro primer idilio, traes el alma impregnada de tristeza... de esa dulce melancolía que yo he adorado en tí...

Pensativa y extraña, te sientas a mi lado... muda y pálida... como la virgen del pudor...

¿Qué divino misterio te obsesiona?...

¡Quién sabe!...

Te hablo, y tú nada dices...

Y, en secreto, te marchas.... fugitiva y medrosa... como una sombra lánguida...

Te vas... pero has regado en mi espíritu el bálsamo de todos los consuelos...

Y florece de nuevo nuestro amor...

En el huerto de las románticas ensoñaciones...

Nemesio Carcasés Pérez.

MENU DEL DIA

Almuerzo	Comida
Fruta bomba natural.	Grape fruit.
Revoltillo de sesos.	Sopa de menudos.
Filete con vegetales.	Pollo frío con jalea.
Ensalada de tomates.	Ensalada de lechugas.
Coco quemado.	Helado de guanábana.

RECETAS DE COCINA

Pie Americano

Se preparan dos tazas de harina de Castilla cernida con una cucharadita de baking powder y media de sal, se une a un cuarto de libra de manteca y otro de mantequilla uniéndose a la tercera parte de una taza de agua helada sobre un mármol. Cuando todo esté unido, se extiende dos o tres veces solamente con el rodillo hacia afuera. Se prepara la tartera cubriéndose con la masa, se pelan las manzanas cortadas en lascas y se ponen en el centro cubriéndose con azúcar y canela molida, cocinándose al horno.

M. R. de FONTANILLS.

AL PROPIETARIO DE UNA BOTICA LE RECHAZAN EL CHECK DE UN LEGISLADOR

El Dr. Andrés de la Flor González Quevedo, dueño de la farmacia situada en Neptuno 830, denunció a la policía que se presentó en su establecimiento un mestizo, comprándole medicinas por valor de cinco pesos los que hizo efectivos por medio de un cheque firmado por el señor Narciso Morán Benavides, Representante a la Cámara, y, al personarse en el banco para hacerlo efectivo, supo que no tenía cuentas en el mismo por lo que se estima estafado.

Rompió los papeles.

El Dr. Lincoln Brito, Presidente de la Junta Municipal del Norte, denunció a la policía que citó por telefonema al señor Emilio Serra Bay, de 22 años y vecino de Campanario 420 para que optara por uno de los tres partidos a que había sido inscripto y que el individuo compareció en la junta, y al enterarse de los motivos, rompió violentamente la cédula y el telefonema, por el cual se le citaba.

Investiga la policía.

El Capitán Campos, al mando de la Quinta Estación, recibiendo instrucciones del Comandante Serra Inspector del Primer Distrito, continúa practicando minuciosas investigaciones relacionadas con los hechos ocurridos en la casa Aguila 1104, domicilio del señor Eduardo González Vázquez.

Según aparece de lo actuado, en la misma se personaron dos desconocidos intentando que le franqueara la entrada la criada Aida Digna Lemuy, y como esta se negara a ello, le entregaron por la mirilla un papel que decía: «Si no abres, te va a pesar» La joven Aida, fué presa con tal motivo de un ataque nervioso.

Denuncia de robo.

José Puentes Caldeiro y Francisco Ramos Carreira, vecinos de la calle B número 13, en el Vedado, denunciaron a la policía que de su domicilio le habían robado ochenta y dos pesos, sin que por el momento tuvieran sospechas en persona alguna El Sargento Quintana de la Octava Estación, inició las oportunas diligencias con las cuales dió cuenta al Juez de Instrucción de la Sección Cuarta.

INFRACCION ELECTORAL

Romano Splinter Echazarreta, vecino de Cuba 657, denunció a la policía que Guáimaro Delgado Toyo, se niega a entregarle la correspondencia certificada que le fué remitida por la Junta Municipal Electoral del Este, como miembro de mesa del Partido Unión Nacionalista, oficina que estaba situda en Damas 707.

Trata un desconocido de embarcar para EE. UU. con los documentos de un ex-marino del "Margaret Lykes"

Hoy llegará de Veracruz, en ruta hacia Europa, el vapor «Orinoco». Salió el «Aconcagua» para Liverpool con 14,000 racimos de plátanos cubanos. Baja la recaudación aduanera

El «Talamanca»

En viaje directo de New York arribó ayer tarde a este puerto en ruta a Centro América, el turbo eléctrico americano «Talamanca», de la Gran Flota Blanca, que trajo 910 toneladas de carga general, 11 pasajeros y correspondencia pública para la Habana así como carga y 97 pasajeros en tránsito.

Figuran entre los pasajeros llegados por el «Talamanca» los estudiantes Rafael Bajos, las señoritas Paquita, Lalita y Luisa Painceira y el señor Guillermo Rosenthal; el Attaché de la Legación de Costa Rica en Francia, el señor Mariano Coronado, que procede de París, la señora de Plácido Navas e hija Mercedes, Enrique Touceda y otros.

Entre los de tránsito anotamos a los señores: Hon. William Dawson, Embajador de los Estados Unidos de América en Panamá; Mr. y Mrs. Daniel Caron, el señor Bernard L. Levy y familia, prominente hombre de negocios de Panamá, Mr. Robert McClelland y familia, conocido manufacturero radicado en Panamá; el señor Guillermo Tribaldos e hijas Devorah y Edmee, Mr. Thomas Simmos e hijos Richard, Lary y Mary, ingeniero de la United Fruit Company en Costa Rica, el señor Manuel Jiménez, miembro de una distinguida familia de Costa Rica y otros.

La carga

Entre las 910 toneladas de carga traídas por el «Talamanca» se encuentran comprendidas las siguientes partidas: 250 cartones de discos de corcho, 500 sacos de malta, 1.792 cartones de botellas vacías, 698 rollos de alambre de hierro, 508 atados de cartón, 2.250 sacos de harina, 1.000 rollos de papel para techos, y 3 automóviles.

De la vía aérea

Procedente de Miami llegaron ayer al aeropuerto del Arsenal, los aviones NC 80 V y NC 752 V de la Pan American Airways Inc. que trajeron en total 46 pasajeros, entre los que se encuentran los señores Luis García, Felipe Rodríguez, Jacoba Rodríguez, Antonio Hernández, Raoul Sanz, José A. Giberga, Alfredo Dopico y señora, la señora Regina Vázquez Bello, Dan Caugham y señora y otros.

Por esta misma vía salieron Isolino Araujo, Alfonso García, Guillermo Díaz Romañach, y señora, Armando Iglesias, Mercedes Jiménez, Julio Leyra, Charles Shapiro y otros.

El «Oriente»

En su viaje regular llegó ayer mañana de New York, el turbo eléctrico americano «Oriente», de la Ward Line, que trajo carga general, correspondencia pública y 282 pasajeros de los cuales 126 regresaron esta madrugada al puerto de procedencia en el mismo buque.

Figuran entre los pasajeros llegados por el «Oriente» la señora Hatty de Inclán, y su hija Marion, esposa e hija, respectivamente, del profesor doctor Alberto Inclán, el diplomático dinamarqués Olsen Ingemann, el abogado doctor Francisco Dellundé y familia, la señora Rosa G. de Córdova e hijos, Mrs. Frances Maher, de la Embajada de los Estados Unidos de América en Cuba, el señor Narciso Alvarez, Julio B. Cadenas, Juan H. Casanova, Cira Carrasco, Genoveva Flores y familia, Benigno Sánchez, Enrique Soler e hijos, el ingeniero americano Jhon Griffiths y familia, Elena Miranda.

El señor Jorge Gómez Plata y familia, José Espín, Pilar Navarro, el escritor americano George Abell, señora Cecilia Bassa y familia, el abogado John Berke y señora, Luis F. Biosen y señora, Ana C. Brito e hijos, el abogado americano Waldemar Chadbourne, la editora Anna Edwards, la señorita Miguelina de la Campa, familiar del Secretario de Estado, Albertina O.Farrill, Mario Marchena, Manuel Lejmann, el comerciante Pedro Saenz y familia, el abogado John Berke y señora, Luis F. Brisco y señora, Ana C. Brito, Guillermo Morejón, el oficial del Gobierno americano, Andrew Galatian y señora quien va a la Estación Naval de Guantánamo, Porfirio Viamonte, Esther Castellanos e hijos, y 20 italianos que vienen a buscar visas de sus pasaportes, para poder continuar residiendo en los EE. UU.

Los que se embarcaron

En el «Oriente» embarcaron para New York, el profesor de Medicina de la Universidad Nacional doctor Luis Rodríguez Carabia, quien va a realizar estudios en los EE. UU., José Pérez, Consuelo R. de Mañach, María Ferro, doctor Adolfo Aragón y señora, María L. Pitaluga, Rolando Péláez, Elisa Pogolotti, Pedro Jurado, Silvia Maribaun, José Castro, Roberto Pau, doctor Oscar Betancourt, Herminia Betancourt, Eduardo Díaz, Dr. M. Pérez Raventós, Pilar García, Teodoro R. Blanco y señora, Víctor Huerta, María Bravo, Oscar González, Dora Rodríguez, Elisa Díaz y familia, Consuelo Pérez y otros.

Productos cubanos

Con destino a New York tomó el vapor «Oriente» en nuestro puerto las siguientes partidas de productos cubanos: 5.000 huacales de frutas y vegetales, 5.000 cajas de piña en conserva, 300 tercios de tabaco en rama, y 200 bultos varios.

Salió el «Aconcagua» de Baracoa

Los señores A. Bona y Compañía, consignatarios en la Habana de la moto nave chilena «Aconcagua», ha recibido informes del capitán de dicha nave dándoles cuenta de que dicho barco salió ayer mañana de Baracoa, Oriente, hacia Liverpool, para donde conduce 14.000 racimos de plátanos refrigerados.

La recaudación

La Aduana de la Habana recaudó ayer $46.346.42.

Interesan la captura de tres tripulantes

Se ha interesado de los distintos cuerpos de policía, hagan gestiones para proceder a la captura de tres tripulantes del vapor «Ahtaris» surto en el puerto de Isabela de Sagua, que se han fugado de dicho buque, a fin de proceder a su reembarque.

Intentó embarcar con documentos de otro

Desde Cienfuegos ha sido traído a esta capital por un policía marítimo un individuo cuya nacionalidad se ignora, puesto que afirma ser Earl Perry ex tripulante de vapor americano «Margaret Lykes», según documento oficial expedido por las autoridades de la marina mercante americana, documento que le fué sustraído o se le perdió a su legítimo dueño y que el detenido utiliza para aparecer como Perry, habiendo pretendido embarcar en un buque americano que se encuentra en la bahía de Cienfuegos por lo que fué arrestado.

De las investigaciones practicadas resulta que el legítimo marinero Earl Perry, según el capitán del «Margaret Lykes», fué desenrolado en el puerto de Houston, Texas. Ninguna de sus señas corresponden a las del sujeto detenido, que será recluído en Tiscornia hasta que se vea como ha de resolverse este caso, pues se desconoce cómo ha entrado en Cuba.

Dos polizones

El Inspector de la Aduana José Oliva y el empleado de la Compañía de vapores Holland American Line, Felipe Díaz, sorprendieron ocultos en una de las bodegas del vapor holandés «Edam» a los blancos Avelino Sánchez, natural de la Habana, de 27 años, zapatero y vecino de Cárdenas 80 y a Reinaldo Ríos Pagola, de la Habana, de 20 años de edad, barbero y vecino de Revillagigedo 54, los cuales fueron arrestados y presentados en la Estación de la Policía Marítima, quien con el acta levantada, los remitió al Juez Correccional nocturno.

Se lesionó al caer en los arrecifes

El cabo Manuel López, de la Policía Marítima, se constituyó ayer en el segundo centro de socorro, donde fué asistida de lesiones graves que sufrió en distintas partes del cuerpo, al caerse en los arrecifes, la mestiza Gertrudis García Cárdenas, vecina de Aguila 568.

Del caso se dió cuenta al Juzgado de Instrucción de la Sección Segunda.

Barcos llegados ayer

El vapor hondureño «Júpiter» llegó de New York con carga general. El «Cyril», arribó procedente de Newport News con un cargamento de carbón mineral. El ferry «Joseph R. Parrott» llegó de Port Everglades con carga general.

El «Orinoco»

Procedente de Veracruz es esperada hoy por la mañana, a primera hora, en nuestro puerto, la moto nave alemana «Orinoco», de la Compañía Hamburguesa Americana, que trae carga general y pasajeros, tanto para la Habana como en tránsito para puertos de Europa, hacia donde continuará viaje hoy mismo.

El «Florida»

Es esperado hoy por la mañana, procedente de Miami, el vapor americano «Florida» de la Peninsular y Occidental SS. Co. que viene en su viaje regular con numerosos pasajeros, entre los que se encuentran los rotarios cubanos, que han visitado la Feria Mundial de New York.

El «San Gil»

De Boston y con carga general para la Habana, así como carga y pasajeros en tránsito, llegará hoy el vapor «San Gil», de la Flota Blanca.

El «American Press»

El vapor americano «American Press» es esperado hoy con carga general procedente de puertos del Golfo.

El «Chiriqui»

En ruta a New York llegará mañana a nuestro puerto, procedente de Cristóbal, el vapor americano «Chiriqui» de la Gran Flota Blanca que trae pasajeros para la Hatana así como carga de frutas y pasajeros en tránsito.

AUTOMOVILES CIRCULADOS

Por transitar con exceso de velocidad, ayer fueron circulados por la policía, los vehículos siguientes:

Segunda Estación: tranvía 647.
Cuarta Estación: 14,600.
Quinta Estación: 15,300.
Séptima Estación: 17,488, ómnibus 884, 303, 473.
Décima Estación: 16,252.

Representación de Cuba en la Feria Mundial avícola

En el pabellón destinado a la Secretaría de Agricultura se expondrán nuestros productos

Cuba estará representada dignamente en la Exposición Mundial de Avicultura que ha de celebrarse a fines del presente mes en la ciudad de Cleveland, Ohio, Norte América. Al efecto, en el local reservado por la Secretaría de Agricultura, cubriendo toda la pared del fondo, se colocará un cuadro, pintado al óleo, representando un hermoso paisaje de los campos de Cuba, con tópicos avícolas y aspectos de las industrias azucarera, ganadera, tabacalera y cafetalera. En las paredes laterales se colocarán cuadros con gráficas y estadísticas de los resultados obtenidos en los Concursos de Puesta celebrados, record de producción de huevos, mortalidad de las aves, etc., así como un estado comparativo de los promedios de temperaturas en la Isla de Cuba, en los Estados Unidos de América y del Canadá, en las diferentes estaciones del año.

Igualmente se colocará un cuadro de las Cubalayas, raza de aves obtenida en el país con características que le son propias y, artísticamente distribuídas, algunas aves disecadas, oriundas de Cuba.

La Feria Nacional Ganadera

Donde anteriormente estuvo establecido un centro de recría, en Bayamo, será abierta próximamente la Feria Exposición Ganadera Nacional, esto es, junto a la Carretera Central, a dos kilómetros de la histórica ciudad.

Informes facilitados en la Secretaría de Agricultura anuncian se están construyendo naves-establos para el ganado vacuno y caballar, cochiqueras, naves para la exposición de productos derivados, etc., así como corrales en los que se pueda depositar el ganado para la venta en pública subasta.

Dicha Feria Ganadera Nacional abrirá sus puertas a principios del entrante mes de agosto, con asistencia del Secretario, ingeniero García Montes, y otros altos funcionarios del Gobierno.

Platos de la cocina criolla

La Secretaría de Agricultura ha remitido al Comisionado de Cuba en la Feria Mundial de New York, con destino al restaurant instalado en el Pabellón de Cuba, gran número de folletos, circulares y libros de sugestiones y recetas para la confección de platos de nuestra cocina criolla, para distribuirlos gratuítamente entre el público.

Nueva Junta Municipal Agrícola

El próximo día 16 quedará constituída en Nueva Paz la Junta Municipal de Agricultura, de acuerdo con la campaña emprendida por el ingeniero García Montes de establecer en cada término municipal de la Isla un organismo de esa índole y un Campo de Demostración Agro-Pecuaria.

Concurrirán a dicho acto los Secretarios de Agricultura y Gobernación; el Gobernador de la Habana; los Presidentes de la Federación Campesina de la Provincia y de Defensa Nacional del Vaquero, de la Federación Nacional Campesina de la Asociación Nacional de Maestros Agrícolas, de la Asociación de Ingenieros Agrónomos y Químicos Azucareros y otros altos representativos del Gobierno e instituciones agrarias.

Solicitudes de marcas de ganado

Han solicitado marcas como ganaderos mayores los siguientes señores: Juan Yanes Rada y Pedro Martín Herrera.

Y como ganaderos menores los señores Cirilo Morales Méndez, Ramona Ramírez Viuda de Correa, Veneranda Gorria y Serafín Hernández.

EL DESEMPLEO BRITANICO HA DISMINUIDO MUCHO SEGUN LAS ESTADISTICAS

LONDRES, julio 4. (martes). (Havas). El ministerio del Trabajo publica hoy una estadística que revela que el total de desempleados en Inglaterra era, el 12 de junio último, de un millón 349 mil 579, o sea 453 mil 333 menos que en la misma fecha de 1938, y 142 mil 703 menos que en mayo pasado. El número de hombres y mujeres con trabajo, era en la misma fecha de 12 de junio de 12.810.000 o sea 600.000 más que en junio de 1938.

ULTIMADOS LOS DETALLES QUE FALTABAN PARA CONSTRUIR EL EDIFICIO DE LA BIBLIOTECA

Veinticuatro nuevas licencias de fabricación y 13 habitables. Piden que sea ingeniero el Jefe de la Comisión Pitométrica del Acueducto. Datos para el recurso de la **H. Docks.** Beruff enfermo

En el Departamento de Urbanismo de la Municipalidad habanera fueron expedidos y entregados ayer los siguientes certificados de habitabilidad de nuevas fincas urbanas:

10 de Octubre número 1221; Carretera de Bejucal y Soto; D'Strampes entre Luis Estevez y Lacret; C esquina a 15, Vedado; 23 No. 1410; 13 entre L y M, Vedado; 20 entre 15 y 17; 14 entre 17 y 17; 19 entre 22 y 24; 24 entre 19 y 21; 16 entre Concepción y Dolores; Concha entre Ensenada y Acierto y Miguel Aldama número 306.

Como de costumbre, dichas fincas urbanas sufrieron la inspección de rigor, habiéndose comprobado en cada caso que la fabricación corresponde en dimensiones y calidad a la proyectada en los planos.

También la Sección Municipal de Arquitectura expidió licencias autorizando la realización de obras en los siguientes lugares:

23 entre 16 y Zapata; 21 entre N y O; Santa Catalina y Heredia; Galiano y Concordia; General Lee entre Santa Catalina y Zona del Ferrocarril; Santa Ana entre Atarés y Acierto; Ursula entre Agustina y C. M. de Céspedes; 13 entre K y L; Concepción entre Porvenir y Armas; C entre 3a. y 5a.; Agustina entre Ursula y Josefina; 19 entre K y L; 28 entre 19 y 21; Acosta No. 375; Velázquez entre Guasabacoa y Melones; Montoro A entre Lugareño y Bruzón; Habana y Lamparilla; Hatuey entre Calzada de Bejucal y Santa Clara; Conde número 60; Dolores entre Sta Emilia y Zapote; Cocos esquina a Lombillo y Aguila No. 659.

Por último, el Jefe del Departamento, arquitecto Emilio Vasconcelos, nos informó que se habían ultimado los detalles que faltaban en el proyecto de obras del edificio para la Biblioteca Municipal, que se elevará en el centro del Parque de Trillo de esta ciudad, conforme a los deseos del Alcalde Beruff Mendieta.

Cobraron los Bomberos y los Hospitales.

Continuaron ayer efectuándose los pagos de sus haberes del pasado mes de junio a los empleados municipales, liquidándose las siguientes nóminas por la suma de $46.424.99.

De Seguridad Pública — Bomberos—, $12.823.00; del Acueducto: Sección de Compras Material y Transporte, $1.865.00; Sección de Recaudación, $1.300.00 y Jefatura de Despacho, $720.00.

De Sanidad Municipal: Hospital «Freyre de Andrade», $14.075.99. Asistencia Domiciliaria, $5.138.34; Jefatura, $1.986.66; Instituto «Albarrán», $1.678.00; Servicio de Higiene Infantil, $1.085.00; Dispensario Antituberculoso, $928.00; y del Hospital «Freyre de Andrade» por acuerdo 1,858, $240.00.

Banda de Música, $4.045.00; Escuela «Romualdo de la Cuesta», $455.00; por gratificaciones a tres profesores de la Banda, $45.00; y una nominilla de Enseñanza Musical, por $40.00.

Dietas para funcionarios de Amillaramiento.

En todos los Departamentos del Municipio fueron distribuidos ayer ejemplares de la Revista Municipal «Habana», órgano independiente de cuestiones locales que dirigen los compañeros Pablo Desiderio y Rafael Lavastida.

Este número, como los anteriores contiene abundante material informativo y polémico, siempre sobre materia municipal, destacándose un artículo pidiendo dietas para el Presidente y Secretario de la Junta de Amillaramiento y otro sobre Nuevo Modismo en la política habanera.

Nuevamente indispuesto el Mayor de la Ciudad.

Contra sus deseos, el Alcalde de La Habana, doctor Antonio Beruff Mendieta, no pudo concurrir ayer a su despacho del Palacio Municipal por encontrarse nuevamente indispuesto

Por delegación suya, el secretario particular, doctor Manuel Gutiérrez Macún, atendió algunas audiencias y pospuso otras.

Solicitud de ingenieros.

El Presidente de la «Sociedad Cubana de Ingenieros» se ha dirigido a la Alcaldía, solicitando que sea designado un Ingeniero en la plaza de Jefe de la Comisión Pitométrica del Acueducto, consignando que no puede ser desempeñada la misma por una persona que carezca de dicho título, pues se infringe el Decreto Ley número 774 que regula el ejercicio de tal profesión.

Pasó dicho escrito a Consultoría.

Datos para el recurso de Havana Port Docks Co.

Interesa de la Alcaldía la Audiencia de La Habana, el envío de los expedientes administrativos de la Junta de Amillaramiento relacionados con el recurso contencioso-administrativo establecido por la Havana Port Docks Co., contra el impuesto territorial fijado a los muelles de «San Francisco» y la Machina, que explota esa compañía al amparo de una concesión del Estado.

La petición tiene carácter urgente.

Licencia para nuevas obras de construcción.

Han solicitado del Municipio licencias para construir en esta capital las siguientes personas: Jesús Paz para una casa en la calle Piñera parte del solar 6 de la manzana M Reparto «Estancia de Huertas» en el Cerro; y la Ambrosía Industrial, para una nave de 203 metros de superficie en la calle de Buenos Aires número 213.

Estas licencias serán expedidas gratuitamente, conforme a la exención dispuesta por la vigente Ley de Alquileres.

Investigación Judicial.

Distintos Jueces de Instrucción de esta capital interesan de la Alcaldía informes acerca de si son contribuyentes al Municipio de la Habana por algún concepto las siguientes personas:

Elisa Ruiz, Mariano Ollera Hernández, Eugenio Cossío, Lázaro Hidalgo Gregori; Olga Garrido, Gustavo Bernardo, Rafael de la Vega González y Severo Insúa.

Incapacidad declarada.

El Juez de Primera Instancia del Este remitió a la Alcaldía, copia literal del auto firme por el que se declara incapacitada para administrar sus bienes y regir su persona a la Sra. Mercedes Petrona Alvarez García.

Se ha tomado buena nota de ello por secretaría.

Movimiento de fondos.

El movimiento de fondos ocurrido en la Tesorería Municipal el día 3 del actual, según la nota facilitada por el Contador, Sr. Armando Paz fué como sigue.

Recaudación: Por Ejercicio Corriente, $20.744.47; por Resultas, 1.469 pesos 10 centavos; para el Consejo Provincial, $3.756.43; y por Plumas de Agua, $8.533.40.

Existencia en Caja: De Ejercicio Corriente, $7.928.06; de Resultas $4.091.20; del Presupuesto Extra. 78 pesos 20 centavos; del Consejo Provincial, $22.634.50; del Acueducto de Albear, $2.236.03; y por Depósitos $239.961.11. Total general en Caja por todos conceptos, $290.256.68.

Absueltos por Urgencia tres acusados de haber asaltado y robado, usando armas, a un chofer en el R. Miramar

Tienen otras causas pendientes. Declara el Supremo que la Ley de Amnistía de Diciembre es constitucional. Dicta otras importantes sentencias le máximo Tribunal de Justicia

Fueron juzgados ayer y absueltos libremente por la Sección Tercera de la Sala de Vacaciones de la Audiencia, en funciones de Tribunal de Urgencia, los acusados Manuel Méndez Rodríguez, Wilberto Alvarez Rodríguez y Humberto Moya, conocido por varios nombres más, a quienes se señalaba como autores del asalto y robo al chofer Robustiano Gonzalez Rodríguez, en el reparto Miramar en 13 de Mayo último. El Fiscal, en el acto del juicio oral retiró la acusación, pues el perjudicado no pudo determinar que fueran los acusados los que alquilaron el automóvil que manejaba y haciéndolo ir hasta la calle Dieciocho entre Primera y Tercera, reparto Miramar, lo intimidaron con un revólver y lo despojaron del efectivo que llevaba. La defensa de dichos acusados estuvo a cargo del Dr. Armando R.bell.

Constitucional la ley de amnistía.

Se ha hecho pública la sentencia dictada por el Tribunal Supremo en Pleno mediante la cual se consagra la constitucionalidad de la ley de amnistía de 21 de Diciembre del pasado año, que impugnó Rogelio González, en su carácter de acusador particular, al combatir la aplicación de esa legislación por la Sala Tercera de lo Criminal de la Audiencia en proceso contra los acusados José Cape Aponte y José Manuel y Oscar Cape Rivas, miembros de la firma Anuncios K.P.Luz Neón, a los que señalaba como autores de los delitos de estafa, hurto y falsedad. El Tribunal Supremo en Pleno acepta en su totalidad las argumentaciones expuestas en dicho recurso, al combatirlo, por los doctores Luis Vidaña y Alberto del Pino, del bufete Sánchez de Bustamante, letrados defensores de los Sres. Cape, no habiendo infringido el Congreso los artículos 12 y 60 de la Constitución de la República, al dictar la expresada amnistía, como argumentó el recurrente.

Otras resoluciones del Supremo.

Ha dictado sentencia la Sala de lo Criminal del Tribunal Supremo en el recurso establecido por el procesado Juan Adolfo Domínguez Téllez Secretario del Juzgado Municipal de Alto Songo, quien interesó de la Audiencia de Oriente la aplicación de la Ley de Amnistía de 21 de Diciembre de 1938, en la causa que se le sigue por delito de malversación. El más alto Tribunal confirma el auto de la expresada Audiencia que se negó a aplicarle la amnistía, teniendo en cuenta que la Ley Constitucional vigente solo permite la amnistía de los delitos de malversación cuando se haya cumplido la tercera parte de la pena impuesta, requisito que no concurre en el caso de autos.

La Sala de lo Civil del Tribunal Supremo ha declarado sin lugar el recurso de casación establecido por la Dra. Balbina Remedios a nombre y en representación de María Guerrero de Luna, contra auto que declaró no haber lugar a admitir el incidente de nulidad del auto de 4 de agosto de 1931, por el que se concedió pensión a Oscar Guillermo de Castro y Guerrero de Luna.

La sentencia, con la ponencia del Magistrado Dr. Andrés Domingo Morales del Castillo, proclama que el derecho a promover en cualquier momento la revisión de una jubilación o pensión a otro concedida, estableciendo al efecto la correspondiente demanda de nulidad, lo tiene por modo exclusivo, conforme al art. 7o. del Decreto-Ley 465 de 1935 «cualquier funcionario, empleado, jubilado o pensionado de los comprendidos en dicho Decreto-Ley, o el Presidente de cualquier Federación o Asociación o Agrupación de los mismos legalmente constituída», pues así resulta de la clara letra del indicado precepto.

DOS GRANDES PONTONES DESPACHADOS PARA LA EXTRACCION DEL SQUALUS

PORTSMOUTH, N. H., julio 4. (AP).—Indicando que están a punto de completarse los preparativos para sacar del fondo al submarino «Squalus» dos enormes pontones fueron remolcados hoy al lugar donde ha de llevarse a cabo el salvamento, a unas quince millas de Portsmouth.

Otros cinco pontones fueron remolcados a la baja bahía, donde estarán preparados para cuando sean necesarios.

Los oficiales de la armada esperan que dos pontones bastarán para extraer la proa del «Squalus», de donde se salvaron 33 hombres en una campana de salvamento.

Si el tiempo lo permite no se suspenderán mañana las operaciones de salvamento.

LA INDOCHINA DISPONE YA DE SU INDUSTRIA DE ARMAMENTOS PARTICULAR

PARIS, julio 4. (Havas).—El ministro de las Colonias, Georges Mandel declaró hoy que son de mucha importancia las medidas acordadas para la defensa en la Indo-China francesa. En caso de guerra, dijo, esa colonia asiática dispondría de un ejército de diez mil hombres con buenos mandos. Ya se han organizado grandes depósitos de municiones y se ha construido una fábrica capaz de producir 140 aviones y 400 motores por año. De ese modo la Indo-China tiene su propia industria de guerra.

LESIONADO DE GRAVEDAD

Ernesto Carraza Molina, vecino de 3ra. número 77, en Almendares, fué asistido en el Centro de Socorro del Vedado de lesiones de carácter grave, que declaró se ocasionó casualmente en su domicilio cuando cortaba unas tablas.

M.E.C.D. 2016

INTERESANTES ASUNTOS SOBRE TEMAS NACIONALES TRATARON LAS DRES. BUTTARI Y CAMPA

La entrevista tuvo efecto en la Cancillería. Abordado el Tratado de Reciprocidad. Envían cables a Roosevelt y a Cordel Hull con motivo de la fecha de la Independencia

En torno a diversos asuntos de carácter comercial que ocupan la atención del Gobierno y de los núcleos económicos del país, sostuvieron una extensa conferencia en la Cancillería, en la mañana de ayer, el doctor Miguel Angel Campa, Secretario de Estado y el señor Edgardo Buttari Secretario de Comercio.

En el transcurso de dicha entrevista, se abordó el tema de las negociaciones establecidas para la modificación del actual Tratado de Reciprocidad entre Cuba y los Estados Unidos, con vista a la impresión que sobre el asunto, ha traído nuestro Embajador en Washington, doctor Martínez Fraga.

Los Secretarios de Estado y Comercio salieron juntos del edificio de la Cancillería, rumbo a Palacio, con objeto de participar en el Consejillo dispuesto por el Sr. Presidente de la República.

El Dr. Martínez Barrio en la Cancillería.

En la mañana de ayer, el Canciller Campa recibió la visita del ex Presidente de las Cortes españolas, doctor Diego Martínez Barrio, quien —como se sabe— fué también, aunque sólo por unas horas, Presidente de la extinta República.

La visita fué de mera cotresia.

La Independencia de los Estados Unidos.

Con motivo de conmemorarse ayer el aniversario de la Independencia de los Estados Unidos de América, el Presidente de la República, doctor Federico Laredo Bru y el Secretario de Estado, doctor Miguel Angel Campa, enviaron despachos de felicitación al Presidente Roosevelt y al Secretario de Estado de la Unión, Cordell Hull.

Dichos mensajes estaban redactados en los siguientes términos:

«Excelentísimo señor Franklin D Roosevelt.

«Excelentísimo señor Franklin D de América.

Washington D. C.

En este día de gloriosa recordación para ese gran país, al cual nos sentimos íntimamente vinculados por motivos espirituales y por mutuos intereses económicos, hónrome en enviar a Vuestra Excelencia y por su digno conducto al noble pueblo americano, el saludo fraternal y las congratulaciones del pueblo cubano y de su Gobierno, con efusivos votos por el continuo engrandecimiento y bienestar de esa República amiga y por la ventura personal de su ilustre Primer Magistrado.

(Fdo.) **Federico Laredo,**
Presidente de la República de Cuba.»

El cable dirigido al Secretario Cordel Hull, decía así:

«Excelentísimo Sr. Cordel Hull
Secretario de Estado
Washington D. C.

Al conmemorarse el aniversario de la Independencia de esa gran nación amiga envío a Vuestra Excelencia las más calurosas felicitaciones.

(Fdo.) **Miguel Angel Campa,**
Secretario de Estado.»

$800,000 para los repatriados mexicanos.

El doctor Carbonell, Embajador de Cuba en México, ha informado a Negociado de Asuntos Contenciosos y Judiciales de la Secretaría de Estado, que el Gobierno de aquella República ha dispuesto una inversión de $800,000.00 para instalar a las primeras quinientas familias de repatriados mexicanos, en la colonia agrícola que se ha venido estableciendo en la región de Reynosa, en el sureste del Estado de Tamaulipas.

A cada una de estas familias se les dotará de diez hectáreas para cultivo y de dos para establecer cortinas rompevientos, caminos y derechos de vía. Les serán proporcionados también implementos de labranza y dirección técnica por parte de ingenieros agrónomos expertos.

Agrava la Confederación Obrera un problema proletario al intervenir creando obstáculos, en vez de ayudar

Dispone la Secretaría del Trabajo la reposición de unos empleados de droguería y lechería. Uniforme de verano para la Policía de esa dependencia. Una reunión esta noche

A propuesta del Director General del Trabajo, el Secretario del ramo ha dictado una resolución ordenando la reposición del señor Carlos Hernández, empleado que era de la lechería «El Valle», por considerar injustificada la causa de la cesantía de ese empleado.

Asimismo ha ordenado la reposición de la empleada Aurora García Romero, de la droguería «Dannhauser», de esta capital, la cual fué declarada cesante por medios ilícitos, que fueron descubiertos por inspectores de la Secretaría del Trabajo.

Interviene la Confederación en nuevo problema

La Confederación de Trabajadores ha comenzado a intervenir en el problema de la fábrica de medias de Rancho Boyeros, de donde fueron desplazados cuatro obreros que no cumplían con las disposiciones de la administración de esa industria, formándoseles expediente por desobediencia a dos de los infractores y a los restantes por ineficaces en sus labores.

Este problema se encontraba ya en un plano de armonía, gracias a una reunión que celebró el Director General del Trabajo con Mr. Robinsom, administrador general de esa empresa, con la cooperación del doctor Radio Cremata, abogado asesor de los obreros, en la que se expuso la culpabilidad en parte de los trabajadores, pues existía un estado de rebeldía contra los técnicos de la fábrica y contra la administración.

No obstante, el Director General del Trabajo, doctor José Suárez Rivas, hizo hincapié para que los expedientes contra esos obreros iniciados por la entidad patronal se resolvieran armónicamente, y llegar a un entendimiento cuando se haga el nuevo contrato colectivo de trabajo; pero los obreros, aconsejados por la Confederación, exigen la reposición de dichos individuos, sin esperar la nueva reunión en la Secretaría del Trabajo.

Los obreros fueron a la huelga ilícita

Varios altos funcionarios de la Secretaría del Trabajo han podido darse cuenta de que algunos obreros que trabajaban en la fábrica de medias de Rancho Boyeros, fueron a la huelga ilícita, por cuya causa la entidad patronal hizo constar en los expedientes tal procedimiento. Pese a ello, sus compañeros están reclamando que se les reponga; pero habrá que esperar a que se resuelva la situación creada por haber violado las leyes. El Director General del Trabajo ha intervenido en ese problema, con objeto de evitar que se agraven los desacuerdos.

Adquiridos los uniformes policíacos

El Jefe de Personal y el Pagador de la Secretaría del Trabajo, han ultimado lo necesario para resolver el problema de la falta de uniformes para el cuerpo de vigilancia de aquella Secretaría. Hoy, al mediodía, serán entregados a los vigilantes. Son de verano.

Pacto colectivo

Ante el Jefe del Negociado de Pactos y Convenios de la Secretaría del Trabajo, han acudido los representantes de la Cooperativa de Empleados y Obreros del Tran-Bus ,de la Havana Electric, formalizando el contrato colectivo de trabajo con los miembros del Sindicato de Choferes y Conductores de esa Cooperativa.

Se reúnen en Trabajo hoy sobre el problema de la Compañía Cubana de Electricidad

Encuéntranse citados por el Secretario del Trabajo, para hoy por la noche, el vicepresidente de la Compañía Cubana de Electricidad, los delegados obreros, los funcionarios del Estado, varios oficiales del Ejército Constitucional y el secretario de la Confederación para discutir el problema de los obreros y empleados desplazados en marzo de 1935 por ir a la huelga «revolucionaria». Trátase de buscar solución al problema.

HA MEJORADO LA SITUACION DEL DESEMPLEO EN TRECE PAISES EN ESTOS MESES

GINEBRA, julio 4. (AP).—La Oficina internacional del Trabajo, ha publicado hoy estadísticas acerca del desempeño durante el trimestre que terminó el 30 de junio y resulta que ha habido alguna mejoría.

Se notan importantes reducciones del desempleo en los Estados Unidos, Dantzig, Dinamarca, Francia, Alemania, Gran Bretaña, Irlanda, Lituania, Holanda, Nueva Zelandia, Noruega, Polonia y Suiza.

Aumentó el desempleo en Australia, Bélgica, Canadá, Chile y Hungría.

En el primer trimestre solamente doce países acusaban reducción del desempleo y nueve aumentos contra trece y cinco respectivamente en el trimestre que acaba de terminar.

INAUGURADO EL CONSEJO DE LA INDUSTRIA TEXTIL EN LA CAPITAL SUECA

ESTOKOLMO, Suecia, julio 4. (Havas).—Hoy fué inaugurado el Congreso Internacional de Obreros de la Industria Textil, asistiendo representantes de Francia, Bélgica, Suiza, Holanda, Polonia, Suecia, Noruega y Dinamarca.

Notas de EL ENCANTO

LA GRAN TRASMISION DEL VIERNES

El viernes 7, a las 9 p. m., tendrá efecto por la estación COCO y CMCK una gran audición organizada por Olga de Blanck, presentando sus canciones con los mejores intérpretes: Mercedes Girón Cerna, Berta de Cárdenas y la Orquesta Brito. Esta audición constituirá, por la calidad de su programa y por el arte excepcional de sus ejecutores, el suceso del día en la radio.

SESION DEL C. DE ABOGADOS EN LA UNIVERSIDAD. CONFERENCIA POR EL DR. LAVIN

La quinta conferencia del ciclo organizado por el Colegio de Abogados sobre el tema «Los Juristas y los Orígenes de la Nación Cubana», no se celebrará en el local del Colegio, sino en el Aula Magna de la Universidad. Ello es así por estar consagrada al insigne maestro González Lanuza, que murió ocupando el Decanato de Derecho. El estudio de esta gran figura está encomendado al joven e ilustre profesor doctor Pablo F. Lavín, Decano de la Facultad de Ciencias Sociales. La conferencia será a las cinco de la tarde de hoy, miércoles. La asistencia a este acto es pública.

El Encanto

Nuestra audición de esta noche.

★ SILVIA LASTRA
★ GONZALO ROIG,
★ ORQUESTA ENCANTO.

EL ENCANTO presenta en su audición de esta noche a la distinguida soprano SRTA. SILVIA LASTRA con laorquesta de Concierto de EL ENCANTO dirigida por el maestro GONZALO ROIG.

8 a 9 p. m.

CMCD, onda larga 630 kc.
COCD, onda corta 6130 kc.

La Voz del Aire, S. A.
AUDICIONES
TRANSRADIO CUBANA, S. A.

El Encanto

JULIO: el mes de EL ENCANTO

¡La Feria Mundial en la Habana!

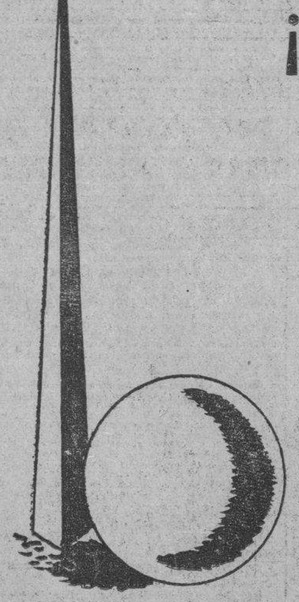

¡Toda la Habana lo sabía!

Por el recuerdo de años anteriores, toda la Habana sabía que mis ofertas de Mantelería, Ropa de Cama, Toallas y demás artículos del hogar iban a constituir este año un suceso sensacional. La Habana esperaba en estas ofertas la oportunidad de habilitar y embellecer los hogares a un costo ínfimo. Pues bien, mis ofertas no defraudarán a nadie: son lo que se esperaba. ¡La mejor oportunidad del año!

Compruébelo visitando nuestro Segundo Piso.

DON JULIO.

El Encanto

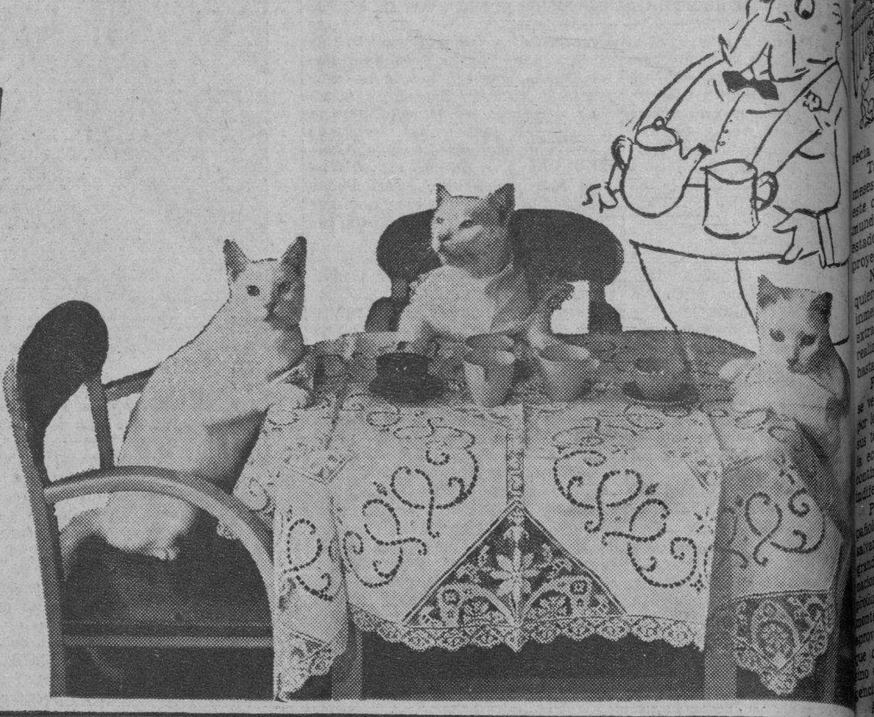

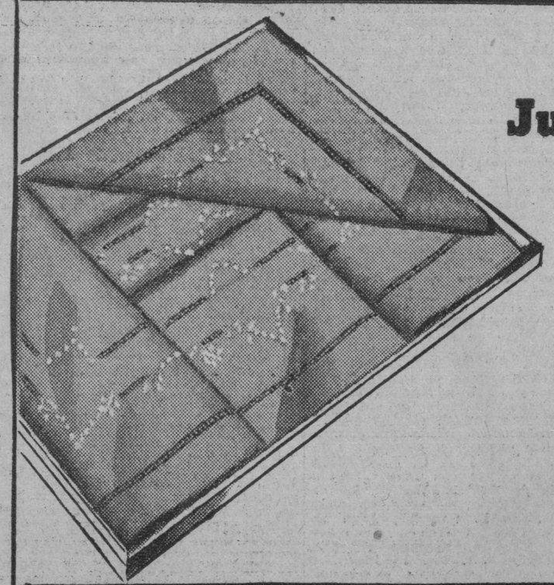

Juegos de Cama.

Juegos de cama de inmejorable warandol de color, bordados a mano al pasado, compuestos de cinco piezas. Colores: azul, oro, verde, fresa

10.75

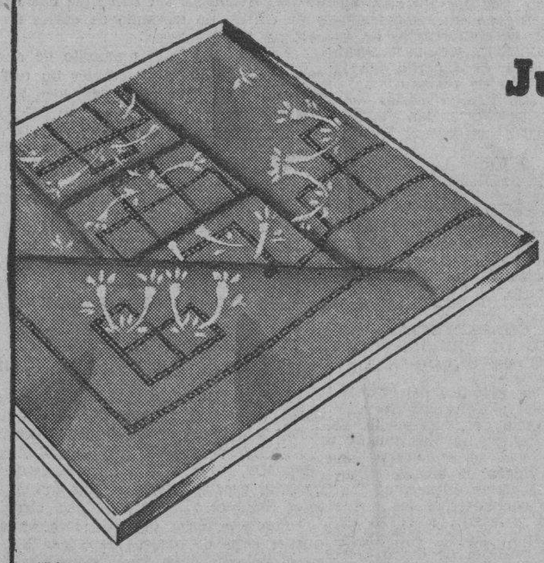

Juegos de Cama.

Juego de Cama de 5 piezas confeccionado en excelentes telas de superior calidad. Colores: verde, salmón y rosa

6.45

Blanco, de 4 piezas **5.75**

Sobrecamas.

Sobrecamas de satín muy finas con bordados de exquisito gusto. Una extensa colección. Colores: Salmón, fresa, azul, oro, verde. En tamaños cameros

12.50

Sobrecamas.

Sobrecamas de "Chenilla" de exquisita calidad, en finos diseños combinados con extraordinario buen gusto. Tamaños cameros

6.75

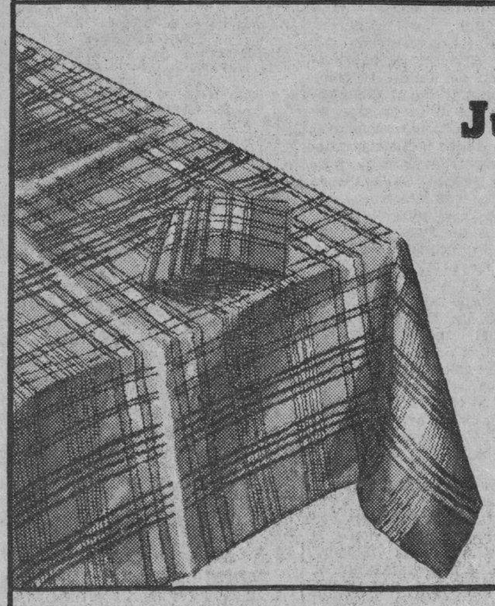

Juegos de Mantel.

Juego de mantel de ratiné a cuadros azules, verdes, rojos y carmelitas sobre fondos crema. Excelente caldiad. Tamaños: 160x160, con 6 servilletas

3.25

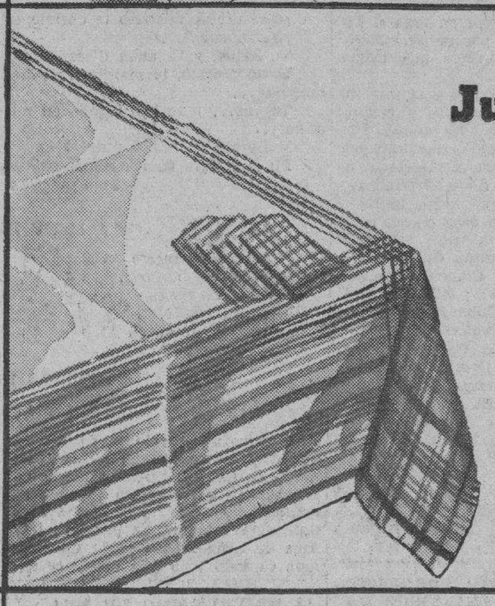

Juegos de Mantel.

Juego de mantel de magnífico rayón de fondo blanco con cenefas multicolores en las que predomina una lista que define el color. Azul, verde, rojo y oro. 57x81", con 6 servilletas DESDE

1.95

Toallas.

Toallas de felpa magnífica en finas tonalidades de azul, verde, oro y rosa

0.52

Toallas de excelente felpa en fondo de color con cenefa formando cuadros. Salmón, rosa, azul y oro

0.42

Guarandoles para sábanas.

Una de las ofertas que han de interesar mucho a las señoras es de la de guarandoles para sábanas. Ahora es la oportunidad de comprar los guarandoles de todo el año. Don Julio los ofrece a precios muy bajos.

TODO CUESTA EN "EL ENCANTO" MENOS DE LO QUE USTED PIENSA.

M.E.C.D. 2016

SECCION A

TELEFONOS:
Dirección M-2856
Jefe de Redacción M-1287
Sección de Sports M-7912

DIARIO DE LA MARINA

TELEFONOS:
Quejas M-7911
A. Clasificados . . M-7915

SECCION A

AÑO CVII — ACOGIDO A LA FRANQUICIA POSTAL — LA HABANA, MIERCOLES, 5 DE JULIO DE 1939 — EL PERIODICO MAS ANTIGUO DE CUBA — PAGINA TRECE

LA NUEVA ESPAÑA

Las razones de España

Tanto las grandes potencias como los mismos españoles «caídos del otro lado de la cerca» y completamente descentrados en cuanto a las necesidades y a las posibilidades de España, creían, y en muchos casos siguen creyéndolo aún, que, una vez terminada la guerra, aquélla no tendría otra solución para afrontar con buen éxito la enorme tarea reconstructiva que apelar al crédito por medio de empréstitos extranjeros que le permitiesen satisfacer los gastos tremendos que una empresa de tal magnitud requiere.

Pero parece que esas naciones no se han dado cuenta todavía de que tal camino, que es el trillado ya por todas las reatas, no conviene a los países por igual y, en el caso de España, sería un suicidio y llevaría aparejado, como secuela funesta, la vuelta a los mismos errores que la condujeron al borde de la sima que parecía llamada a absorberla.

Tanto el Caudillo como su Gabinete, han expuesto, desde los primeros meses de la contienda, la línea de conducta que habría de seguirse en este caso concreto, y no puede negarse, pese a toda la mala intención del mundo, que las realidades posteriores, hasta el momento presente, han estado perfectamente de acuerdo, sino los han superado, con los primitivos proyectos y con las primeras normas.

Nada de empréstitos que, de alguna manera, puedan disminuir o siquiera coartar la soberanía e independencia nacionales. España es rica, inmensamente rica, y haciendo producir a su suelo fertilísimo y vario y explotando al subsuelo sus ingentes productos minerales es como ha de realizar su reconstrucción y emprender la obra magna de su resurgimiento hasta conducirla a la grandeza pretérita.

Fiel a la vieja y perniciosa teoría de que «el buen paño en el arca se vende», España se abstuvo siempre, por sistemático error, por abulia o por lo que fuese, que de todo hubo, de pregonar su fertilidad y de cacarear sus tesoros, sin sacar de una y otros todo el provecho que debiera y que la economía nacional necesitaba para su desenvolvimiento propio, y así mismo, para satisfacción y provecho de unos cuantos vivos, que de esa indiferencia han sabido beneficiarse ampliamente.

Pero los tiempos han cambiado y han sido ahora las juventudes escolares y ha sido el pueblo español todo, puestos uno y otras en pie para salvar a España y volver a colocarla en su justo nivel de dignidad y de grandeza, los que dirigieron sus miradas y encauzaron su acción al agro nacional, rico filón casi virgen que era imprescindible airear y poner en producción hasta el máximo de su rendimiento. La tierra y la mina, el subsuelo y el bosque no serán ya el señorío exclusivo de unos cuantos privilegiados, sino el patrimonio fecundo y saneado de la comunidad, que de él ha de beneficiarse, no según su mayor o menor influencia, sino con arreglo a la magnitud de su propio esfuerzo, actividad o inteligencia.

Ahora, en la Nueva España remozada y flamante, es cuando comienza a verse la cuantía de su riqueza y la inmensidad de sus posibilidades económicas, gracias a la divulgación que de una y otras se hace inteligente, urgente desde las esferas oficiales, divulgación tanto más necesaria cuanto que ella da al español la verdadera conciencia de su valer y le inyecta el necesario optimismo y la confianza en sí propio que han de llevarle a realizar grandes empresas y admirables hechos, forjando las nuevas y radiantes páginas de la Historia Patria.

Hasta ahora, eran pocos los españoles que sabían que de los productos del suelo hispano ocupaba el trigo el primer lugar, con una cosecha que se calcula, un año con otro, en **dos mil millones de pesetas,** valor que supera al de los productos todos del subsuelo. Habrá que decirlo muy alto: **España produce todo el trigo que necesita para el consumo nacional.**

Al trigo sigue en importancia de producción la patata—(Oh, tierras feraces de Galicia, nunca bien ponderadas!)—. El valor de este tubérculo está calculado en **novecientos millones de pesetas.**

En cuanto a la cosecha de uva, es España **el primer país del mundo.** Su vino tiene un valor de unos **setecientos millones** y ocupa el tercer lugar.

Tenemos luego la cosecha oleaginosa. En España se prepara el cuarenta y cinco o el cincuenta por ciento, según la abundancia, de la producción mundial de aceite, en la que ocupa el primer lugar, como productora, consumidora y exportadora.

Del mismo modo es España el primer país exportador de naranja del mundo, debido a la insuperable calidad de esa fruta, cuyo valor anual no baja de **doscientos cincuenta millones de pesetas.**

Pero no se crea que son estos que van nombrados los solos productos del suelo español y las bases únicas de su riqueza. No, ni mucho menos. Las cosechas normales de cebolla, almendra, arroz, tomate y pimiento dan un valor anual de **cien millones de pesetas cada una** y dan un considerable porcentaje a las exportaciones. . . y al Tesoro.

Siguen todavía la cosecha de melones, con una cantidad muy aproximada a estas últimas; la de higos, que produce sus **cincuenta millones;** la de alcachofas, **treinta,** y las de ajos, azafrán y avellanas, **veinte millones** cada una.

Se quiere más riqueza aún? Pues allá va: Los plátanos de las Islas Canarias producen mayor cantidad de millones que todos los productos antes citados.

Español consciente, que amas a tu Patria y la veneras, por el mero hecho de serlo, aprende estas cifras de memoria. Enorgullécete de ser español y no olvides que España es, por muchos motivos, la primera y la más admirable de todas las naciones.

Roberto SANTOS

EXPLICACION DEL MONUMENTO QUE ESPAÑA HA ERIGIDO EN ALCOCERO A LA MEMORIA DEL GENERAL MOLA

Se trata de la interpretación, en piedra, de la vida y la muerte de un Cruzado. Es de hormigón y piedra. Ocupa una extensión de 18,000 metros cuadrados y longitud de 300

BURGOS, Especial (P. C.)— Como ya es sabido, el 3 de Junio se procedió en Alcocero de Mola la inauguración del gigantesco monumento con que perpetuará la memoria del Generalísimo General y sus acompañantes, en el mismo sitio en que hacen dos años perecieron, en acto de servicio, por accidente de aviación.

Al acto revistió extraordinaria solemnidad, asistiendo elevadas jerarquías del Estado, del Ejército y de las provincias, especialmente de las de Burgos, Pamplona, Valladolid y Soria.

Por este motivo es oportuno dar a conocer los detalles del monumento con que la Patria quiere honrar y perpetuar la memoria del que fué su ilustre hijo suyo.

El monumento ha sido construído con hormigón y lleva detalles de piedra del país, expertamente distribuídos, en forma que el conjunto sintético resulte de grandiosidad y severidad, características que adornaron al General Mola. Es de factura robusta y está construído con gusto sencillo, pero noble.

Ocupa la extensión del terreno 18,000 metros cuadrados y su longitud es de 300 metros, a contar desde el lugar en que cayó el aparato hasta el pie de la cruz que remata el monumento.

Desde ésde los lugares en que los cuerpos de las víctimas fueron hallados, que se señalan cada uno con una cruz de piedra, siendo de mayor tamaño la del sitio en que fué a caer el General Mola. Se ha querido que la tierra que acogió el cuerpo del llorado General y sus compañeros quedara sin remover; es decir que quedara aquel lugar como algo sagrado que hoy aparece señalado por sencilla piedra de Hontoria.

Desde este punto parte el monumento en carrera ascensional, cual el artista que proyectó y dirigiera la obra hubiese querido realizar la idea de la elevación del alma de aquellos héroes desde la tierra hacia el premio que Dios concede a sus elegidos.

Sobre el recinto figuraba ya la gigantesca del monumento que inicia con una quíntuple arcada constituída por cinco arcos dedicados a aquellos infaustos servidores de la Patria y que mide cinco metros y medio de altura. Al pie de cada arco va una sencilla decoración, que en el arco central corresponde al General Mola con el bajorrelieve en bronce, se ofrece como altar en el que el señor Arzobispo de Burgos dijo la Santa Misa.

Después, en marcha ascendente, hay una escalinata para dar acceso a la subida en rampa hacia la carretera de cerca de tres kilómetros construída especialmente desde Alcocero hasta la llegada al pie del monumento.

En esta carretera es donde se inicia la gran escalinata, de una anchura de 52 metros y con una cuesta de 36 escalones. Por ella se llega a la serie de tres plataformas también muy anchas, que conducen al pie del gran monolito que remata el monumento. Este que, dentro de su sencillez, es de muy bella perspectiva, ofrece una planta en forma de cruz. Es de hormigón sin pulimentar y en su parte anterior muestra sobre la cruz la efigie del patrón de Navarra y el escudo nacional, cuidadosamente labrado y admirablemente obtenido.

Debajo de la cruz, y en grandes letras de bronce el nombre del glorioso Caído: Mola, y en su interior hay una escalera en caracol de 90 escalones que permite subir hasta la plataforma situada a 20 metros de altura, con un pretil desde el que se puede admirar el magnífico conjunto arquitectónico logrado.

Como detalle curioso puede citarse el de que la balaustrada no tiene organización regular sino que está adaptada, de propósito, al terreno para que el monumento resulte lo más robusto y a la vez lo más preciso y serio, pues el único motivo fundamental del técnico que proyectó y realizó la obra fué que en ella destacase el sacrificio del General Mola por medio de la Cruz, desde la que Cristo salvó a la humanidad.

Y lo más notable de esta magna obra fué la de la celeridad que se la ha impulsado, y que ha permitido que justamente en dos meses se realizase. En efecto, las obras se iniciaron el 2 de abril del pasado año y, a pesar de haberse perdido algunas jornadas debido al mal tiempo, se concluyeron a las doce del 2 de junio, víspera del primer aniversario de la muerte del General Mola. Ello fué posible gracias al entusiasmo y actividad desplegados por cuantos intervinieron en ella, iniciadores, mantenedores, animadores y ejecutores del proyecto para llegar a su feliz consecución. Para ello se unificaron los esfuerzos de don José Sotera Marín, don Angel Román Verdaguer, don Valentín Landín del Moral y don Manuel Solá Montes, los cuales presentaron proyectos, que armonizados, permitieron obtener un conjunto satisfactorio y deseable y verificados los accesos por los Ingenieros de Caminos, —a cuyo Cuerpo pertenecen los Arquitectos antes citados—, fué posible poner manos a la obra bajo la superior dirección del Coronel Jefe de la Comandancia de Ingenieros de Burgos, con la cooperación entusiasta de aquéllos, del Teniente Coronel don Agustín Loscértales y ayudante de obras militares, don José Ibáñez.

La Junta iniciadora del monumento estaba presidida por el General don Emilio Barrera y de ella forma parte el General López Pinto a quien cabe hoy la satisfacción de ver coronado el proyecto del que fué denodado animador y propulsor.

Merced al celo de la Junta, al entusiasmo de los españoles con sus aportaciones y el desprendimiento de los industriales que dieron pruebas de elevado patriotismo, se ha hecho posible que España reciba tan grandioso monumento.

Y en el cerro del «Perejil» se eleva para siempre el monumento tributo que como recuerdo dedican los españoles a la memoria del glorioso general Mola, rematado por una monumental cruz, para que por siempre puedan elevarse por cuantos por allí pasen fervorosas plegarias al Cielo por los que en servicio de España se supieron en sacrificio, derramando su sangre por la causa de todos.

Fabricamos PANTALLAS A LA ORDEN
"Lámparas OLMO"
AGUILA 507 M-6040
Entre San José y Barcelona

En sólo tres meses Madrid ha reanudado su vida normalmente

La destrucción y el hambre transformadas por Franco en construcción y alegría

MADRID, Especial. (PC).—La ciudad de Madrid destaca el trimestre del aniversario de la conquista de Franco, intensificando la lucha contra el crimen y haciendo esfuerzos para poner a trabajar los hombres en la reconstrucción de la zona destruída. El servicio militar de espionaje y la guardia civil amplian sus redes para atrapar a las personas acusadas de asesinatos, robos, etc. denunciadas por los derechistas, y convierten a cada uno de los ciudadanos españoles en funcionarios vigilantes de la ley, apelando a los madrileños para que hagan de espías denunciando a los amigos o a los vecinos que hubieran cometido crímenes durante la dominación republicana.

Los agentes de Franco, que patrullan las calles hasta tarde en la noche, detienen rápidamente a las personas incapaces de presentar identificación satisfactoria.

El Gobierno está tratando de sacar a los trabajadores el máximo de la productividad de acuerdo con las exigencias de Franco, quien pide a la nación «que produzca y produzca», para rehabilitarse. Los trabajadores pierden el salario de un mes, que queda a beneficio del patrono, si no cumplen a conciencia sus deberes. Cien mil hombres han sido asignados a la reconstrucción de 5 mil edificios y hogares en las calles de Madrid, destruídas por la metralla.

Los periódicos han dicho que Franco ha transformado la destrucción, el hambre y la angustia en reconstrucción, alimentos y alegría, en un período de tres meses. Los cafés y restaurantes están haciendo buen negocio. Se ha abierto ya el primer cabaret. Los sistemas de correos, telégrafos, ferrocarriles y metropolitano están funcionando, aunque con alguna lentitud.

Franco proyecta visitar Alemania en septiembmre

BERLIN, Especial. (P.C.)—El general Francisco Franco, jefe del Gobierno de España, proyecta visitar Alemania en septiembre, según se informó en los centros oficiales.

Agrégase que posiblemente pasados o tres días en el Congreso del partido nazi, en Nurenberg, que principia el día 4 de septiembre. Si así fuera, dícese que permanecería en Alemania para presenciar las maniobras del ejército alemán en el otoño.

El Congreso Eucarístico Internacional de 1944, se celebrará en España

SEVILLA, julio 4. (AP).—El Cardenal Segura, Arzobispo de Sevilla anunció que el Congreso Eucarístico Internacional de 1944, se celebrará en España.

Ha sido detenido el asesino del obispo de Castellón

MADRID, Especial (P. C.) — Ha sido detenido el autor del asesinato de monseñor Luis Amigo, obispo de Castellón, en esta última ciudad. Se llama Manuel Fenolosa Medina, y se ha declarado autor del asesinato del obispo y de otros sacerdotes.

También ha sido detenida la artista María Aliaga, a instigación de la cual fué asesinado el matador de toros Valencia. Después del asesinato del torero por los rojos, María Aliaga se apoderó de sus alhajas, valoradas en 100,0000 pesetas, y huyó a Barcelona en compañía de un comisario político rojo.

Baúles y Maletas
EL MEJOR SURTIDO:
Casa MORERA
MAXIMO GOMEZ, 676
TELEFONO A5-1302
Entre Carmen y Figuras

HA COMENZADO LA RECONSTRUCCION DE LAS IGLESIAS SEVILLANAS DE SAN ROQUE, SAN GIL Y SAN ROMAN PARA SUSTITUIR A LAS QUEMADAS EN 1936

HAN FRACASADO LAS GESTIONES REALIZADAS PARA ENVIAR A CHILE Y MEXICO GRUPOS DE INTELECTUALES ESPAÑOLES

Una lista de cien seleccionados para ir a México fué rechazada, así como otra de cincuenta destinada a Chile

Tanto España como Alemania parecen hallarse satisfechas del resultado de las conversaciones efectuadas en Burgos con el experto economista germano enviado con ese objeto

BURDEOS, Francia, julio 4. (Havas). — Cuatrocientos refugiados españoles, procedentes de varios campos de concentración, embarcaron hoy a bordo del vapor francés «Mexique», para salir en dirección a Veracruz.

México y Chile rechazan contingentes de intelectuales españoles

PARIS, julio 4. (Havas).—Los intelectuales españoles que se encuentran emigrados en Francia, están atravesando por momentos difíciles, debido a que las gestiones realizadas para el envío de algunos de ellos a los países de América, han fracasado en el último momento. La Legación de México en París afirma el señor Larrea, secretario de la Sociedad Española de Cultura, ha rechazado una lista de cien intelectuales que habían sido seleccionados para ir a México.

Hoy la Legación de Chile notificó a cincuenta intelectuales, también españoles, igualmente seleccionados entre quinientos aspirantes, para dirigirse a ese país, que el Gobierno de Santiago rechaza por ahora la inmigración de intelectuales. El grupo a que se alude estaba incluído en una expedición de mil seiscientos obreros técnicos de diversas especialidades que saldrá el día 10 de julio, de Burdeos, a bordo del vapor Winnipeg, fletado por el Servicio de Evacuación de Refugiados españoles. El buque salió hoy de Le Havre, hacia el puerto Bordeles, para recoger allí el pasaje.

Cien de los intelectuales españoles rechazados por México, iban a salir en el vapor «Mexique», cuya partida está señalada para hoy.

Las negociaciones hispano-germanas

BURGOS, julio 4. (Transocean).—Con respecto a las negociaciones efectuadas con el Director Ministerial y experto economista alemán Wohlt, en España, declárase en los círculos informados que las conversaciones se han desenvuelto en un amistoso espíritu, pareciendo estar satisfechas de su resultado tanto Alemania como España.

Wohlt regresará a Alemania el viernes de esta semana, admitiéndose como seguro en los círculos políticos españoles que las negociaciones proseguirán muy pronto. Dícese en ambas partes que existe plena disposición a estrechar la colaboración.

A tiros y culatazos remataron los rojos al héroe de Sta. María

La metralla de un obús le hirió en el vientre durante un ataque a dicho santuario

SEVILLA. Especial. (P.C.) — Un redactor de «Report» ha tenido una interesante conversación con el Teniente de la Guardia Civil, don Manuel Prados y García, superviviente del Santuario de Santa María de la Cabeza, de Andújar.

El teniente Prados se encuentra en esta ciudad con el médico también superviviente del Santuario, don José Liébana Serrano, que siendo estudiante de Medicina en aquella fecha, hizo de médico en el glorioso Santuario.

El señor Prados, contestando a preguntas del redactor de «Report» sobre el asedio y defensa del Santuario, dijo que el valiente capitán don Santiago Cortés no omitió detalle alguno durante el mismo y que tenía especial interés en la construcción de un reducido cementerio que titulaba «Nuestro Cementerio de la Virgen» donde debían ser enterrados todos los que fuesen cayendo en la magna epopeya.

Cuando el asedio era más tenaz pidió en un mensaje al general Queipo de Llano (con el que estaba en contacto diariamente), que le enviara semillas de rosas rojas y amarillas para sembrar en el cementerio.

Rodeados de rojos

Llegó un momento en que la posición quedó cortada en dos por los derrumbamientos causados por el intenso cañoneo. Era el 1 de mayo de 1937. Como pudo me dió órdenes por conducto del señor Llébana para hablarme en unión del teniente Porto

El teniente Porto al saltar las ruinas de la iglesia, se vió rodeado de rojos que ya estaban dentro de la posición; pero pudo tomar las órdenes de labios del propio capitán Cortés.

Cuando volvió el señor Porto me vió encañonado por un grupo de rojos, que me hizo prisionero.

El capitan Cortes, herido

Uno de los disparos de cañón había herido gravemente en el vientre al capitán Cortés. Seguramente habría podido eludir su gloriosa muerte, pero lejos de ello, y ante la desesperada situación dió el pecho desafiando a la muerte.

«Usted es el teniente Prados»

Apareció un funcionario de la Cruz Roja Internacional que se interpuso entre nuestros enemigos y nosotros. El teniente que mandaba a los milicianos me indicó si yo era teniente y al contestarle afirmativamente me preguntó si era de los nuevos. Yo le contesté que llevaba doce años en la Guardia Civil y él, entonces, me dijo: «Entonces usted es el teniente Prados».

En el cerco de milicianos apareció una señora, periodista francesa que intentó interrogarme.

La Cruz Roja Internacional se hizo cargo de nosotros y ordenó nuestro traslado sin poder evitar la muerte de los heroicos defensores del Cerro Chico, que fueron víctimas de la gran masa de milicianos que se cebó en aquel reducido grupo de españoles

Detalles sobre la salida de Francia y la entrada en España, por Irún, de la Virgen de Covadonga, llamada "La Santina"

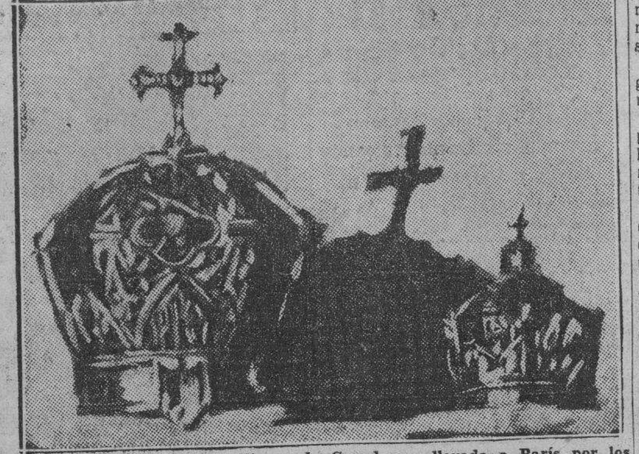

La venerada imagen de la Virgen de Covadonga, llevada a París por los rojos, fué devuelta solemnemente a su Santuario. La Colonia española residente en aris, ha querido solemnizar esta oportunidad, costeando dos magníficas coronas de gran valor, en las que van grabadas las fechas de iniciación de las dos reconquistas: 718 y 1936. En el grabado: las coronas de la Virgen y el Niño.

SAN SEBASTIAN, junio. (Correspondencia especial para el DIARIO DE LA MARINA).—Por el interés grande que encierra para los muchos asturianos de esa, enviamos la siguiente correspondencia con los detalles del viaje de «La Santina», desde su salida de París, a donde los rojos la habían llevado con propósito de lucro:

Salida de París

PARIS.—A las ocho, salió para España la venerada imagen de la Virgen de Covadonga, que se hallaba en la Embajada de España, robada por los rojos y traída por ellos.

Estuvo en París expuesta a la veneración de la población en la iglesia de la Misión Española de la calle de la Pompe.

Se celebró, antes de emprender la marcha, una misa solemne con cánticos en lengua española, a la que asistió mucho público.

Presidía el altar mayor, como de costumbre la imagen de la Virgen de Covadonga con el Niño Jesús, ostentando las coronas ofrecidas por la colonia española en París.

Una vez terminada la misa, el embajador de España, con los agregados militar y del Aire y secretarios de la Embajada, acompañó a la venerada imagen hasta la puerta del templo, bajo palio, cuyas varas llevaban agregados y secretarios de la Embajada.

Luego fué colocada cuidadosamente en una caja preciosa, cubierta por la bandera española, y se trasladó a un coche, donde fué perfectamente colocada y donde llegará a la frontera.

Asistió a esta ceremonia con admiración respetuosa, mucho público, numerosos miembros de la colonia española y de Falange, gran parte de los cuales, en numerosa caravana automovilística, acompañarán a la imagen a España.

Salieron el embajador, agregados y secretarios de la Embajada acompañando a la imagen hasta Versalles, donde la han despedido, regresando después a París.

«La Santina» en Irún

Desde bien temprano Irún aparecio engalanado y la animación aumentaba incesantemente, llegando de Navarra y de San Sebastián muchísima gente.

Entre los forasteros de la región asturiana y al frente de ellos figuraban las más revelantes personalidades de su provincia: comandante Alaman, en representación del gobernador militar de Asturias; teniente coronel Caballero, héroe de la defensa de Oviedo; Alcalde de Oviedo, don Plácido Alvarez Buylla; Diputación en pleno con el presidente don Ignacio Chacón, presidente de la Audiencia, decano del Colegio de Abogados, fiscal, rector de la Universidad, alcalde Cangas de Onís, etc.

En la Plaza del General Mola, donde se verificó el acto solemne de la recepción se congregaron el Nuncio de Su Santidad, el sub-secretario del Ejército, General Cabanilles; los generales López Pinto y Espinosa de los Monteros y el general gobernador de Guipúzcoa, don José María Baigorri. También se hallaban presentes el coronel de Carabineros, jefe de la Comandancia de Guipúzcoa, señor Iribarren, que ostentaba la representación del jefe del Cuerpo, teniente general Queipo de Llano; el comandante de Marina, señor García Caveda; las jerarquías provinciales del Movimiento y los Ayuntamientos de Irú y Fuenterrabía, ambos en Corporación. Poco después llegaba la Diputación de Guipúzcoa con su presidente portando la bandera Nacional el diputado, señor Querejeta y la de la provincia el señor Altuna.

La esposa e hija del Caudillo

Alrededor de las diez de la mañana, y a los acordes del Himno Nacional llegaron, acompañadas del gobernador civil, señor Rivas y Jordán de Urries, la esposa del caudillo, excelentísima señora doña Carmen Polo de Franco, con su bella hija Carmencita, siendo cumplimentadas por las autoridades allí presentes. Se colocaron en unos sitiales preparados al efecto, frente al estrado en que había de ser depositada la venerada imagen y fueron obsequiadas con hermosos ramos de flores.

Emocionante llegada de la Virgen

En el Puente Internacional, la Virgen fué recibida por el comandante del puesto fronterizo, coronel Saenz Agero y transportada a hombros de miembros de la colonia española de París, que desde la capital francesa vinieron acompañándola, hasta el altar.

La entrada de la Virgen de la Reconquista en la Plaza del General Mola, constituyó un momento de emoción indescriptible, cuajado de entusiasmo. Los vítores a la Santina a España y a Franco se sucedían sin cesar, mientras volvía a ser escuchado el Himno Nacional. Una compañía de Carabineros rendía honores A los lados del altar, daban guardia una sección del Tercio de Nuestra Señora de Covadonga y los maceros y alabarderos de la Diputación. Igualmente formaban los pescadores de Fuenterrabía, que con los remos alzados y su típica vestimenta componían un cuadro pintoresco.

Revestido con los ornamentos episcopales, el ilustrísimo señor obispo de Oviedo, monseñor Arce adoró la imagen, mientras el coro de la capilla irunesa cantada el Magnificat.

Traslado de la imagen a la parroquia

Seguidamente se formó la procesión. Tras la imagen de la Virgen, llevada en andas por los señores García Caveda. Iribarren (jefe local de Falange Española Tradicionalista y de las JONS.), Cafranga y marqués de Rodríguez San Pedro, seguían la esposa del Caudillo y su hija acompañadas de ilustres damas y a continuación la presidencia que integraban las autoridades repetidamente nombradas. Luego seguían la Diputación de Guipúzcoa, con su banda de trompetas, maceros y alabardores. el Ayuntamiento de Irún con su alcalde, señor Aguirreche y el Fuenterrabía. Iba después la compañía de Carabineros, con bandera, y la banda de música cerrando la marcha tras los remeros de Fuenterrabía y Cofradía de Mareantes, la Sección Femenina de Falange Española Tradicionalista y de las JONS.

Desde la Plaza del General Mola hasta la iglesia parroquial, la comitiva pasó por entre dos filas de apretado gentío que no cesaba en sus vítores y cánticos. El himno oficial de Covadonga era cantado una y otra vez por la numerosa colonia asturiana, que no podía disimular el gozo intenso que sentía.

A las 11, aproximadamente, dió comienzo la misa pontifical, en la que ofició el ilustrísimo obispo de Oviedo. Y terminado el acto religioso, la imagen de la Virgen de Covadonga quedó expuesta a la adoración de los fieles hasta el momento de su despedida.

Irún despide a «La Santina»

Esto fué a las cinco y media de la tarde, y tuvo lugar en la plaza del Ayuntamiento, donde, desde el balcón de la Casa Consistorial, el alcalde pronunció un discurso. En su alocución, el señor Aguirreche puso de manifiesto que así como Irún tuvo la desgracia de ser presa de los desmanes y afán destructor de las hordas rojas, tenía también el honor de ser la primera ciudad española que recibiera a la imagen de la Virgen de Covadonga, después de su forzada evacuación a tierras extranjeras.

Dedicó un canto al benemérito y sufrido Cuerpo de Carabineros, del que es patrona la «Santina» y terminó su peroración con vítores patrióticos, que el pueblo coreó con entusiasmo.

Antes en la parroquia, el párroco había pronunciado una emocionante plática de despedida a la Virgen y se cantó una Salve.

Inmediatamente y también en procesión, la sagrada imagen volvió a recorrer las calles fronterizas, atravesando el Paseo de Colón hasta la bifurcación con la carretera de San Sebastián, hacia donde fué llevada.

Los generales López Pinto y Valdés Cabanilles regresaron de San Sebastián para asistir a este acto.

El gentío, en todo el recorrido, impedía con su entusiasmo el avance rápido del procesional desfile hasta la salida de Irún.

En los pueblos del trayecto, el vecindario en masa aclamó a la Virgen que se detuvo unos instantes en la industrial villa renteriana.

Mañana: «La Santina» en San Sebastián).

Se inició también la construcción de una basílica de la Virgen de la Macarena, que se hace por suscripción

El Embajador de España, Almirante Magaz, entregó al Fuehrer tres cuadros de Zuloaga que le regala Franco. Informan sobre sus actividades los ex-soldados «de la República»

SEVILLA, julio 4. (AP).—Han comenzado las obras de reconstruccion de los templos de San Roque, San Gil y San Román, que fueron quemados el 18 de julio de 1936, esperándose que dentro del presente año se reanude en ellos el culto.

Esos templos eran los más antiguos de Sevilla y contenían una gran riqueza artística.

También han comenzado las obras para la construcción de la Basílica de la Virgen de la Esperanza Macarena, en sustitución a la capilla que también fué quemada.

Estas obras se costean por suscripción iniciada por el general Queipo de Llano, a la cual han contribuido muchos españoles residentes en América, especialmente andaluces, que han enviado sus donativos por devoción a la famosa imagen de la Macarena.

Regala el generalísimo Franco a Hitler, tres cuadros de Zuloaga

BERLIN, julio 4. (AP).—El generalísimo Francisco Franco ha obsequiado al Fuehrer Canciller Hitler, con tres cuadros del famoso pintor español Zuloaga.

Uno de los lienzos presenta a un agricultor español en el campo y los otros dos a mujeres españolas con trajes típicos.

El Embajador de España en Alemania, Almirante Marqués de Magaz, hizo la entrega de los cuadros.

Los ex soldados del ejército republicano informan sobre sus actividades durante la guerra civil

MADRID, julio 4. (AP).—Millares de ex soldados del ejército republicano del último territorio conquistado por las fuerzas del generalísimo Franco, han presentado declaraciones juradas en las cuales exponen minuciosamente cuales fueron sus actividades durante la guerra civil.

Todos los soldados que sirvieron en el ejército republicano entre los 18 y los 44 años de edad tienen que llenar dos hojas con destino a su clasificación en los archivos especiales del gobierno.

Los que no han cometido crímenes ni han desempeñado cargos de confianza a los que pueda acusarse de responsables de la prolongación de la guerra, no serán molestados.

Pura como los rayos del Sol
MANTEQUILLA
NELA
Queso Crema
Fortalece y Deleita

No figurará Méjico en la conferencia sobre refugiados

Se efectuará dicha reunión en la capital francesa los días 15 y 16 del corriente

CIUDAD MEXICO, julio 4. (AP.) El ministro de Estado, Eduardo Hay, anunció anoche que México participará en una Conferencia que se celebrará en París los días 15 y 16, sobre el problema de los refugiados españoles.

Al mismo tiempo trató de la actitud de México al recibir, por razones de humanidad a centenares de republicanos españoles.

Hay manifestó a Paul Perrin, secretario de la Conferencia, que el ministro en París, Narciso Bassels, podrá decir a la Asamblea lo que México «ha hecho, está haciendo y continuará haciendo» para ayudar a los refugiados.

Añadió que México recibirá el número de refugiados que pueda absorber en las actividades de la nación y que espera que los recién llegados se abstendrán de toda actividad política lo mismo mexicana que española.

La Gala de Medina (1)

«Quien señor de Castilla quiera ser, a Medina y Olmedo ha de temer»

Una de las más finas comedias de Lope, «El Caballero de Olmedo», tiene por base una copla popular, aquella en que elogiando al protagonista se le llama «la gala de Medina, la flor de Olmedo». Esta copla parece derivar de un hecho probablemente histórico, la muerte alevosa de un don Juan de Vivero, ocurrida no lejos de Medina, en una cuesta que aún se llama «del Caballero», el día 2 de noviembre de 1521.

La semejanza de circunstancias que se dieron en ella, con las que rodean la de Onésimo Redondo, muerto a traición en los primeros días del Movimiento Nacional, llevaron a un escritor a recordar los famosos versos de que la comedia lopesca deriva.

Aquel caballero de los primeros años del reinado de Carlos V, fué la «gala de Medina». Pero la vieja ciudad castellana ha tenido otras.. Casi tantas como hechos históricos la tuvieron por escenario. Siendo innecesaria la enumeración, pudiéramos resumirlas de una manera geométrica, como alguien que sobre Medina escribió, hiciera algunos años ha.

Cabría hablar entonces de una gala horizontal de la villa, la de su crecimiento a orillas del Zapardiel, ensanchando su casco urbano, a compás de sus ferias famosas, y de una gala vertical, la de la torre de su castillo, en paralelo pétreo con la figura de la reina Isabel, muerta en estos contornos castellanos.

Hitos del esplendor pasado de Medina del Campo, pudieran ser las Cortes medievales que en ella se reunían, el haber sido residencia sucesivamente de la desgraciada esposa de Pedro el Cruel, el papel que jugó en la época turbulenta que va desde Juan II hasta la Reina Católica, pasando por las luchas de don Alvaro de Luna con los nobles y las de los Comuneros con el Emperador. En otro plano cuando el famoso Castillo de la Mota quedó relegado a prisión, cúpole a la villa que junto a él se asienta, la celebridad de haber albergado entre sus muros, al Duque de Calabria, a César Borgia, y a don Rodrigo Calderón.

Pero junto a la Historia, iba la vida nacional labrando la fama de Medina, convirtiéndola en el más importante centro mercantil de Castilla. Allí nace la letra de cambio, en los puestos de sus plazas compra libros y papeles antiguos el hijo de Colón, y más tarde Felipe II, y hasta fines del siglo XVI, son las ferias de Medina, las más granadas e importantes.

Fuera de la villa, no lejos de ella, se levantó el castillo, cuya historia conocemos desde principios del siglo XIII, pero que no abarca hasta sus orígenes. Fortaleza de tierra llana, no tiene la silueta de otras, erguidas sobre la base natural de un risco. Pero tal vez, este emerger de una superficie lisa, o levemente ondulada, presta a su conjunto auténtica imponencia, porque como los pueblos castellanos acurrucados en torno a la alta torre parroquial, este de la Mota, sí que parece barco anclado en la llanura, como de aquéllos dijera Unamuno. En él hace de mástil la bella torre del homenaje, abierta a todos los vientos de la meseta, y vigía de tanta línea geométrica como forman los campos arados.

En este mismo escenario, lleno de historia y de grandeza, acaba de celebrarse la gran concentración de la Sección Femenina de Falange, para rendir un tributo emocionado a Franco y a sus soldados. Ningún fondo más apropiado para este acto. Porque si bien es cierto que en el curso de los quince últimos años, fue Medina lugar preferido para concentraciones de esta especie, ninguna ha tenido más densidad de número que éste, ni una adecuación tan perfecta de circunstancias.

Más de diez mil muchachas, venidas de todas las regiones de España, se han reunido en Medina, para hacer una ofrenda y compartir una evocación. Tuvo aquélla perfiles enteramente simbólicos y diversos: los trajes regionales, las flores y los frutos, los mil productos que las regiones de España cosechan, ofrecidos al Caudillo que les ha devuelto la unidad y la vida, a precio de sangre.

Y como a la empresa todos colaboraron, en aquel momento fueron pública y emocionadamente recordadas, las cuarenta y cinco muchachas de la Sección Femenina que cayeron para siempre, cumpliendo misiones humanitarias no lejos de los frentes. Sobre ellas, y sobre muchas de sus compañeras supervivientes, aleteó la gala de las condecoraciones en buena lid ganadas.

Los detalles del acto andan ya en la prensa diaria. Por ella saben todos que Pilar Primo de Rivera dirigió un mensaje al Caudillo, lleno de un doble sentido femenino y maternal, y que Franco expresó su propia satisfacción, y la de sus soldados, por el aliento que siempre encontraron en la mujer española, y señaló la norma futura a que aquélla ha de ajustar sus tareas para que el espíritu ahora florecido nunca decaiga.

En este acto memorable, hubo una representación de todas las regiones de España, que es forzoso destacar. Me refiero a las canciones populares de cada una de ellas, que interpretadas por un coro de más de dos mil voces, vibraban en aquel ambiente ungido de claridades y grandezas. Una vez más—ahora en proporciones nunca soñadas—se puso de relieve la admirable diversidad melódica de España, cuya veta más rica no está en las formas más conocidas, sino en las que circunscritas a un área de difusión más limitada, acusan mejor nuestra individualidad musical.

He aquí otro de nuestros valores tradicionales, lo folklórico, que recobra un esplendor unánime. Este primer ejemplo es al menos un índice de que aquéllo no morirá.

Con motivo de esta concentración, ha vuelto a surgir el añejo deseo de restaurar el Castillo de la Mota, con el cariño que sus piedras merecen. Poco antes de la guerra se barajaba un proyecto que no llegó a cuajar. Terminada aquélla, ansiosa España de conservar sus valores eternos, es el momento oportuno de llevar a cabo la empresa. Franco lo prometió y ha de cumplirse. Y puesto que ante mujeres españolas hablaba, ya que en aquel recinto pervive aún la evocación de Isabel de Castilla, ofreció que en aquellos muros milenarios, se estableciera la primera escuela de las Secciones Femeninas, «donde se prepare a las mujeres al conjuro de aquella reina ejemplar, que marcó los derroteros de España»

Esta ha sido la más reciente gala de Medina, nuncio feliz de las que más tarde vendrán.

Manuel GARCIA BLANCO
Catedrático de la Universidad de Salamanca

(1) *Véase en la sección de rotograbado de este mismo número la información gráfica sobre la concentración femenina en Medina del Campo.*

DR. MANUEL VILLAVERDE
DE LAS UNIVERSIDADES DE MADRID Y DE LA HABANA
Médico de la Clínica del Profesor Gregorio Marañón, de Madrid. Medicina General, Secreciones Internas.—Consulta previo turno.
TELEFONO F-2532.—CALLE 17, NUMERO 11, VEDADO.

M.E.C.D. 2016

LOS BALOMPEDISTAS HARAN UNA EXCURSION A SURGIDERO DE BATABANO

PEDRO GALIANA

Desde el Bull Pen

—El último player del equipo de 1927.
—Cal Griffith como constructor de Estalella.
—La epidemia de los juegos protestados.

La retirada del deporte de Columbia Lou Gehrig marca la desaparición del último miembro de aquel famoso equipo de los Yankees de 1927... El Hombre de Hierro del baseball era el último player en activo del conjunto que ganó para New York el campeonato en aquella temporada, y que fué el conjunto de más colorido en la historia del baseball... En aquella época los Yankees, que según algunos, poseían el mejor equipo que han podido reunir, contaba con poder en el ataque, pitching excelente, y una defensiva formidable... En él figuraban dos hombres que proporcionaban al team colorido, y que significaban atracción de taquilla... Babe Ruth, el inmortal jonronero, y Miller Huggins, uno de los más grandes estrategas del baseball... Huggins, que guió al team a su primer campeonato mundial, murió en 1929... Cuatro de los jugadores que formaban el team, están trabajando actualmente como managers, un puesto que no ha podido obtener el Bambino Ruth... Entre los umpires se cuentan dos players de aquella época, uno en la Liga Americana, y otro en la del Este... George Pipgras y Johnny Grabowsky son sus nombres... Pipgras trabaja en la Liga Americana... El outfielder Durst, es ahora piloto del San Diego, en la Costa del Pacífico; Myles Thomas, pitcher, está dirigiendo el Toledo; Cy Moore, uno de los lanzadores relevos más grandes del baseball, es el mentor del Oklahoma, en la Texas League, y Tony Lazzeri, después de recorrer media Liga Nacional, ha terminado como manager del Toronto... Herb Pennock y Dutch Reuther sirven de scouts, por los Red Sox y Cubs, respectivamente... Wayte Hoyt, miembro del cuadro de lanzadores, está en el aire, es decir, se ha convertido en comentarista de la radio... Earle Combs, uno de los players más perseguidos por la mala suerte, pero que fué una figura brillantísima en el team, continúa prestando sus servicios a los Yankees, como coach... Pat Collins, que jugaba detrás del plate, es un hombre de negocios con éxito...

Mark Koenig, short stop de aquella época, vive de sus rentas... Bob Meusel, amigo de fiestas, no ha tenido mucho éxito fuera del diamante... De todos los Yankees de Miller Huggins, el Bambino Ruth y Lou Gehrig son los que financieramente han salido mejor... Cal Griffith, hijo de Clark Griffith, Presidente de los Senadores del Washington, es el manager del Charlotte Club, en la Piedmont League... Según Wade, del «Charlotte Observer», fué quien construyó a Jack Early, Jimmy Bloodworth, BOBBY ESTALELLA, Joe Haynes y Bob Prichard, para los Senadores, en la temporada pasada... El lunes de la semana próxima se estrenará en la Habana la película del bout Galento-Louis... Nosotros, que hemos visto ésta, podemos asegurar que es lo mejor que se ha hecho últimamente... Los tres knock downs que se registraron en la pelea están tomados a cámara lenta, y se puede apreciar perfectamente cómo el cervecero estremecía al campeón de color con una izquierda terrífica al lado de la cara... El match ha sido fotografiado desde ángulos perfectos, y el que vea la película puede decir que ha estado en Yankee Stadium presenciándola desde silla del ring... La proyección ha captado golpe por golpe el bout... Esta tarde jugarán en el Stadium de La Tropical los marinos del buque de guerra Wyoming, contra los de la Marina de Guerra Constitucional... Será un programa absolutamente gratis para los fanáticos... Para escoger el orden al bate los managers de las Grandes Ligas tienen en consideración lo siguiente: Primer bate: el hombre más rápido, de buena vista al bate; Segundo: Buen bunter, bateador por el right field. Tercero: El más consistente hitter. Cuarto: El de mayor poder al bate, el que puede batear más largo y más extrabases. Quinto, hasta el noveno: los mejores bateadores que queden en orden... En cada temporada de las Grandes Ligas se confronta una epidemia de algo... Un año es la epidemia de pitchers con el brazo enfermo... Otro es la epidemia de bateadores que no le dan a la bola, a causa de la pelota, poco viva... Este año es la epidemia de los juegos protestados... Hasta el momento son cinco los juegos que han sido protestados por los managers perdedores... Y todavía no hemos pasado la mitad de la temporada... Otra epidemia de 1939 es la de las expulsiones... En lo que va de season más de 30 jugadores han sido separados por los umpires...

Gabby Hartnett, manager de los Cubs, fué el primero en formar un rollo, cuando protestó un juego celebrado en Cincinnati... Después él mismo, protestó el segundo, durante un juego nocturno en San Luis... En la Liga Americana inició la fiebre Bucky Harris... Glenn Russell es un bateador flojo en los terrenos del Chicago, en cuyo club es inicialista, pero cuando el team sale a viajar, su average aumenta rápidamente... El defensor de la primera base de los Oseznos abandonó Chicago en mayo 28 con un batting average de .213, y en los primeros 14 juegos fuera de sus terrenos aumentó 58 puntos, disparando 19 hits en 51 veces al bate... Los fanáticos de Brooklyn están contentos con su equipo esta temporada... Un pitching staff reforzado convenientemente por Wyatt, Casey y Tamulis, ha dado impulso al team... Todd ha cubierto una posición con un juego superior... Pero una de las figuras que hace gritar de placer a los fanáticos cuando sale al terreno es Cookie Lavagetto... Su presencia en el line up de los Dodgers significa la diferencia entre la primera y segunda división... Nadie esperaba que el infielder del Brooklyn desarrollara tan bien en esta temporada... Considerado un magnífico prospecto cuando el Pittsburgh lo trajo de la Liga de la Costa, no pudo confirmar las predicciones de los expertos, y falló... Los Piratas abandonaron toda esperanza sobre sus condiciones, y lo embarcaron para Brooklyn... Y los Dodgers estaban a punto de deshacerse de él también, hasta este año... Su defecto más grave en las últimas semanas fué la falta de piernas... El año pasado fué uno de los jugadores más inconsistentes, pero, este año, después que Durocher lo tomó bajo su cuidado, ha resultado uno de los players más útiles al team...

Aumentó el "Pinar del Río" su ventaja a dos juegos completos

SPORTS DIARIO DE LA MARINA SPORTS

PAGINA CATORCE — LA HABANA, MIERCOLES, 5 DE JULIO DE 1939 — AÑO CVII

JUGARAN HOY LOS MARINOS DEL WYOMING EN LA TROPICAL

Gracias a los esfuerzos combinados de la DGND y del gran deportista que es el Coronel Angel Aurelio González, Coronel Jefe de la Marina de Guerra Constitucional, esta tarde a las dos los fanáticos han de gozar de un magnífico juego de base ball absolutamente gratis.

En el stadium Cerveza Tropical se medirán, comenzando a dicha hora los teams del acorazado americano «Wyoming» surto en puerto y el de la Marina de Guerra que se encuentra compitiendo en la interesante justa que este año celebran las Fuerzas Armadas.

El match debe resultar en la realidad del terreno, lo que luce en el papel: muy equilibrado; pues las referencias que tenemos del calibre del conjunto americano son magníficas. Tienen reputación de ser estupendos bateadores y de poseer en su staff a tres lanzadores de puntería. Sobre el calibre de los nuestros huelgan los adjetivos: tres años campeones de la justa militar y competidores este año en lucha cerrada por el cuarto pennant, nos liberan de extender elogios en ese respecto.

Ya lo saben pues, fanáticos del base ball: esta tarde a las en la Tropical a gozar de un buen game absolutamente gratis.

LEONARD VENCIO OTRA VEZ A LOS YANKEES: 3 POR 2

Pero los Campeones ganaron el segundo fácilmente bateando mucho a Carrasquel

NEW YORK, julio 4. (AP.)—La mayor concurrencia de las Grandes Ligas en la temporada, 61,800 fanáticos, presenció el doble juego de Yankees y Senadores del Washington, en que ambos teams dividieron honores, celebrando el día de Lou Gehrig. Los Nacionales ganaron el primero por score de 3 a 2, y los campeones el segundo, 11 por 1.

En el match inicial el veterano Dutch Leonard dejó a los Yanks en seis hits. Leonard ha limitado a los Yankees a cuatro carreras en los últimos 30 innings que ha pitcheado contra ellos. Los Yankees ganaron el segundo juego en el tercer inning, anotándole cinco carreras a Alejandro Carrasquel, que había sido homenajeado antes de empezar el match por un grupo de fanáticos latinos.

Primer juego

		C.	H.	E.
Washington	200 100 000—	3	9	0
New York	001 000 001—	2	6	0

Baterías: Leonard y Ferrell. Pearson, Murphy 9, y Dickey. Home run: Selkirk 9.

Véase el score del segundo juego:

WASHINGTON

	V.	C.	H.	O.	A.	E.
Welaj, cf	4	0	0	0	0	0
Pritchard, 1b	3	0	0	9	0	0
Lewis, 3b	4	0	0	1	2	1
Wright, rf	4	1	2	0	0	0
Travis, ss	4	0	2	3	2	0
Bloodworth, 2b	4	0	1	2	4	0
Estalella, lf	3	0	0	3	0	0
Giuliani, c	3	0	0	5	0	0
Carrasquel, p	1	0	0	1	0	0
Appleton, p	2	0	1	0	1	0
Totales	32	1	6	24	9	1

NEW YORK YANKEES

	V.	C.	H.	O.	A.	E.
Crosetti, ss	5	0	0	3	5	0
Rolfe, 3b	5	2	1	0	2	1
Selkirk, rf	5	2	3	2	0	0
DiMaggio, cf	5	2	3	3	0	0
Dickey, c	3	3	1	4	1	0
Rosar, c	0	0	0	0	0	0
Keller, lf	3	1	1	3	0	0
Gordon, 2b	4	0	1	1	6	0
Dahlgren, 1b	4	0	2	11	0	0
Sundra, p	4	1	1	0	0	0
Totales	38	11	13	27	14	1

Anotación por entradas:

Washington	010 000 000—	1
New York	105 300 11x—	11

Sumario:

Empujadores: Selkirk, 2; Wright, Rolfe, DiMaggio, Gordon, 4; Keller, 2; Dickey. Two base hits: Rolfe, Keller, DiMaggio. Three base hits: Selkirk, Dickey. Home runs: Wright, Selkirk. Double plays: Dickey a Crosetti a Dahlgren; Crosetti a Gordon a Dahlgren; Davis a Pritchard. Quedados en bases: New York, 7; Washington, 5. Bases por bolas: Carrasquel, 2; Appleton, 2; Sundra, 1. Strike outs: Sundra, 4; Carrasquel, 2; Appleton, 3. Hits: a Carrasquel, 6 en 3 innings; a Appleton, 7 en 5. Balk: Carrasquel. Perdió Carrasquel.

COMENTARIOS DEPORTIVOS

Las exhibiciones del Grove de hace una década, daban hasta calentura. El de ahora, a pesar de su labor eficiente con el Boston, apenas si se le parece. Ha terminado definitivamente la carrera de Tony Lazzeri en las Grandes Ligas. Veinte años le ha tomado al Cincinnati colocarse de nuevo en situación de líder de la Liga Nacional

POR «TEDDY» SANCHEZ

NUEVA YORK, junio. (Editors Press).—Una de las razones de la grandeza del Filadelfia Americano, que ganó el campeonato de la liga joven tres veces consecutivas y en dos ocasiones —1920 y 1930— la Serie Mundial, era Lefty Grove, el lanzador zurdo que a pesar de los años y los achaques que vienen con ellos, es en estos momentos el serpentinero más distinguido del poderoso club de Boston, con cinco victorias a su haber y una sola derrota en el debe. Por supuesto, el Grove de aquellos años idos no tenía necesidad, como el de ahora, de recurrir a toda su experiencia y todas sus triquiñuelas para ganar sus juegos.

Cuando las bolas de Grove eran tiros de fusil

Reconocemos que en aquella época en que todavía nos impresionaban estas cosas, la labor de Grove en el box casi nos daba calentura. Había que ver aquel «espárrago triguero» —queremos decir flaco— enviando su bola de humo hacia el plate con la velocidad de una bala de fusil! Porque era una verdadera bala lo que salía de la mano de Grove, una bala que no se podía ver a poco que el día estuviera algo nublado...

Pero los años fueron robando a Grove de ese soplo divino de la juventud que se manifiesta en los seres humanos que tantas maneras distintas, lo mismo con los destellos del cerebre que con el latigazo del músculo. El de ahora puede que llegue a ganar sus trescientos juegos, pero apenas si se parece al otro, al que compartía con el gigantesco Earnshaw la tarea de mantener al gran team de Connie Marck a salvo de los ataques de los Yanquis de Miller Huggins y otros formidables competidores.

Lazzeri, manager del Toronto

Mucho más joven que Grove es el ex yanqui Tony Lazzeri, a pesar de lo cual sus días en las grandes ligas han pasado definitivamente.

Cuando, a fines del 1937, el piloto de los campeones del mundo Joe Mc Carthy determinó que los servicios de Lazzeri no le eran de utilidad al club, Tony pasó al Chicago Nacional en calidad de coach. Se decía que Lazzeri iba a ser el próximo manager de los Cubs, pero al final de una temporada también los chicagoenses dejaron ir al italo americano, designando a Harnett, como su piloto.

Lazzeri inició esta temporada con el Brooklyn, que veía en él un reclamo para los italianos de la gran metropolis. Pero mientras su labor con el bate fué bastante eficiente, sus piernas le traicionaban y su defensa dejaba mucho que desear.

Hace un mes el Brooklyn prescindió también de los servicios de Lazzeri y lo llamaron los Gigantes. Con las huestes de Terry, Lazzeri volvió a descollar con el bate, pero en su último juego cometió tantas pifias en el infield, que al terminar el partido Terry lo despidió sin consideraciones.

Ahora Lazzeri ha sido contratado para dirigir al Toronto, de la Liga Internacional, con lo cual ha abandonado las ligas mayores tras una estancia en ellas de más de una década. En ese tiempo el gran jugador italoamericano, que al cabo ha tenido que pagar su tributo al tiempo, brilló a una altura considerable. De él puede decirse que ha sido uno de los jugadores que ha dado lustre y brillo al emperador de los deportes norteamericanos.

¿Irán a la serie mundial rojos y yanquis?

Se dice que el club de cada liga mayor que se encuentra a la cabeza de su circuito en la fecha patriótica del cuatro de julio, gana el campeonato que no finaliza hasta el fin de septiembre. Como todas las reglas, ésta que ha sentado la rutina del público tiene sus excepciones. Sin embargo, sin necesidad de esperar al cuatro de julio puede darse por descontado que los Yanquis, que se encuentran a nueve juegos completos de su rival más próximo, ganaran este año su cuarta victoria sucesiva en la Liga Americana.

Tal como van las cosas, parece también evidente que el team que llevará el gato al agua en la Liga Nacional será el Cinci. No por los cinco juegos de ventaja que llevan al Luis—que ello no resulta obstáculo insuperable—sino porque en los dos meses largos que hace que comenzó la temporada, han demostrado que forman este año la novena más completa y por ende más poderosa—del viejo circuito.

Si el Cinci gana este año el campeonato, será la primera vez que realice tal hazaña desde el año 1919, cuando bajo la dirección de Pat Moran no solamente logró el triunfo en su liga sino también en la Serie Mundial contra el Chicago, una serie mundial, entre paréntesis que produjo uno de los últimos grandes escándalos del baseball.

SE ASEGURA LA PARTICIPACION DE SEIS ENTIDADES DE NATACION DE NOVICIAS DE LA ASOCIACION

El Náutico de Mariano y el Círculo Militar se esperan como seguros competidores en las primeras justas acuáticas del máximo organismo femenino de Cuba. También va el MYC

Con seguridad podemos decir hoy que seis entidades prestigiosas responderán al llamamiento del máximo organismo deportivo femenino de Cuba para la natación de noviembre, y son ellas el Club Náutico de Marianao, Círculo Militar y Naval Vedado T. Club, Casino Español de la Habana, Miramar Yacht Club y Casino Deportivo de la Habana.

Analizando las posibilidades que tiene cada equipo en el gran meet del día 12, no puede llegarse a una conclusión definitiva, pues hay que tomar en consideración que son nadadoras novicias las que intervendrán en las justas y por tanto desconocidas sus facultades para nosotros. Solo hasta la noche de la celebración no se sabrá quien es el equipo que se anexe el trofeo donado por la Asociación, pero lo que sí podemos decir es que la lucha será amplia y reñida, ya que las nadadoras, de todos los clubs sin exceptuar uno, han practicado durante semanas con verdadero esmero, e irán a los finales en las mejores condiciones posibles y dispuestas dario todo en favor del gallardete que defenderán.

Algunas de las más destacadas....

Bernardo Bernal, coach del Círculo Militar dice: En espalda estaremos bien representados en la persona de Alicia Mata. La chiquilla será una revelación notable. En libre estilo y pecho mi mejor defensora será Mary Stanier, una inglesita que está llamada a ocupar un alto sitial en el grupo de las más selectas nadadoras de Cuba. Además cuento con prospectos valiosísimos entre los que puedo citar, para que los fanáticos no pierdan de vista sus performances, a Bertica Madan, Adrianita y Martha Miguel, Alicia León Blanco, Eva Encinosa y algunas más.

Alberto Raurell, instructor del Casino Español nos ha dicho: Llevo muy pocas nadadoras, pero buenas. Posiblemente no pasarán de cinco, pero observen el día 12 a Lila Peña y estoy seguro que después dirán: Es una estrella que surge.

El mentor del Vedado Tennis C., Oscar Martínez Connill, nos decía: Voy a las competencias, porque el Tennis ha hecho el propósito de no faltar a ninguna justa. No tengo aspiraciones de ganar pues son muy novatas las discípulas mías, pero irán adquiriendo experiencia y podré observar su espíritu de batalla. Mis más aventajadas discípulas son: Las hermanitas Meneses, Dora Pogolotti, Vi Aldecoa, Camila y Virginia Galán y Olga Rodríguez.

Mike Recarey delegado del Miramar Yacht Club, no ha querido hacer declaraciones, diciéndonos que podíamos decir que el Miramar tenía una gran sorpresa para las justas. «Russell A. Frank, ha rendido una labor admirable como instructor—dice Mike—y nuestro pabellón estará dignamente representando. Nosotros creemos que las más distinguidas del grupo serán Martha Romeu, Trini Reyes Gavilán y Polly Brown, pero ¿será cierto que tienen sorpresas?...

Del Casino Deportivo; Perico Miranda nos dice: No sé si podré llevar representación a los eventos individuales, pero puedo decirle que en los relevos seremos competidores de calibre. ¿quiénes componente tu equipo? —preguntamos, y Miranda nos dice: Espera, espera al día del cierre de las inscripciones y verás. Y es que todo parece indicar las discípulas de Miranda son algo formidable.

Ernesto de la Nuez y Tuto Cordovés, trabajando ahora de común acuerdo, laboran sin descanso en el Club Náutico de Marianao, y al acercanos a ellos nos dicen: Contamos con algunas discípulas qu eya comenzaron a destacarse en justas colegiales. Ultimamente han progresado mucho y confiamos darán batalla. Hoy sufrimos una baja lamentable. Emma de Céspedes, ha sido operada de apendicitis y no podremos contar con sus valiosos servicios. Sin embargo esperamos que Monina Foyo, Ofelita Fernández, si es que se decide a nadar, Martha Gou, Juanita Febles, Maruja Losada, Bertha Giroud, Glorida Alvarez, América Guerra y su hermanita Mary podamos luchar por los máximos honores de las competencias.

Y como ven ustedes, amables lectores, en cada equipo figuran chiquillas que son bellas promesas de la natación cubana. ¡Cuántas revelaciones observaremos el día doce en la piscina del Vedado Tennis Club? No puede darse la respuesta ahora, pero le aconsejamos no pierdan el show y recuerden que el ticket con un precio de cuarenta centavos les da derecho a presenciar las eliminaciones el día 10 y los finales el 12. Si quieren conocer anticipadamente las nadadoras, visiten el día 8 a los 60 Minutos de Sports, a las 12.30 en Prado 53 altos, ya que hablarán saludando a todos los fanáticos de la República.

KAY STAMMER ELIMINO A LA AMERICANA HELEN JACOBS EN WIMBLEDON

WIMBLEDON, Julio 4 (AP).—Kay Stammers, de Inglaterra, eliminó a Helen Jacobs, de los Estados Unidos 6-2, 6-2 en los cuartos finales del torneo inglés. La campeona americana Alice Marble y Mrs. Sarah Palfrey ganaron para ir a los finales. Miss Marble derrotó a la polaca Jadwiga Jedszejowska, 6-1, 6-4 y Mrs. Fabian, a la campeona francesa Mrs. Rene Mathieu, 6-4, 6-2.

ELIMINACIONES DE NATACION EN EL VEDADO TENNIS

Las competencias de novicios de la Liga Social se celebrarán comenzando hoy en el VTC

Esta noche la piscina de los marqueses del Vedado Tennis, que se han constituído como el centro acuático de la ciudad, será escenario de las justas de natación de la Liga Social. Eliminaciones y semifinales para los novicios de dicho organismo, cuyos finales tendrán lugar en la noche de pasado mañana viernes.

Un total de 44 heats eliminatorios, que constituirán un programa largo, con 80 atletas participantes que se efectuará en el pool de los marqueses del Vedado. Las entidades participantes son ocho:

Círculo Militar y Naval, Casino Español, Náutico de Marianao, Hermanos Maristas, Instituto del Vedado, Casino Deportivo, Instituto de Servicio Social y Juventud Deportiva del Vedado.

La entrada para ambos días de competencia será de 30 centavos, pudiendo presenciarse ambos programas por ese precio. Las justas se iniciarán a las nueve en punto de la noche.

ROME RUNS

LIGA AMERICANA

Greenberg, Tigers	16
Selkirk, Yankees	14
Foxx, Red Sox	12
Gordon, Yankees	12
Johnson, Athletics	12
Williams, Red Sox	12

LIGA NACIONAL

Camilli, Dodgers	14
Mize Cardinals	14
Lombardi, Reds	13
Ott, Giants	13
McCormick, Reds	12

MUCHAS NOTICIAS EN EL SECTOR DE LOS FUTBOLISTAS

Arturo Cuesta, un guardameta de los buenos tiempos, en La Habana. Dos Federaciones

La Juventud Asturiana, ahora que no tiene la preocupación del futbol, que es una especie de droga para sus dirigentes, está preparando una fiesta que tendrá lugar el día 15 en los salones del Deportivo Asturias, en Subirana y Estrella. Dicha fiesta ha sido bautizada con el nombre de «Una noche en Begoña».

«Naranjito», un aficionado de los tiempos del oro del futbol, nos dió ayer la noticia: «Arturo Cuesta, el famoso guardameta que aplaudieron mucho nuestros aficionados, está en la Habana». Posteriormente hemos sabido, que el ex-futbolista está de paso en La Habana, pues tiene pensado irse a Venezuela. Desde estas columnas, saludamos al viejo amigo.

La Juventud Progresista de Luyanó no anda creyendo en el calor, y tiene anunciado para el sábado, día 8. un gran baile en sus salones de Calzada de Luyanó 552 con la orquesta jazz band, Quintana Melody Boys.

El domingo se efectuará una gran excursión al Surgidero de Batabanó organizada por la revista «Futbol», con motivo de la toma de posesión de la Directiva del «Surgidero Athletic Club». Saldrá el domingo a las nueve de la mañana, de la Juventud Asturiana. Ni que decir tenemos que el alma de esta alegre recholata es el joven Gironella, Director de la publicación futbolística.

Los Asesores de Futbol, ahora que estamos en tiempo de muerto, que diría un colono, están recogiendo datos de los Delegados de las distintas Provincias, con el objeto de ver si se puede celebrar la Primera Convención Futbolística en el presente mes. Hay probabilidades de que dicha Convención tenga lugar en Victoria de las Tunas.

Pedro Regueiro y Luis Regueiro, dos de los futbolistas vascos, están jugando ahora con los Campeones del Asturias, en México. El famoso don Luis hizo su debut en ese equipo jugando contra los Paraguayos.

Se encuentra en los Estados Unidos, en viaje de placer y de estudio, acompañado de su distinguida familia, el Vice-Presidente del «River Plate» de la ciudad de Buenas Aires, Dr. Gualterio F. Thomas.

La Asesoría de balompié de la Dirección General Nacional de Deportes está haciendo sus esfuerzos a fin de que pronto sean una realidad las Federaciones de Oriente y Santiago de Cuba.

EL OCTAVO FUE VENCEDOR AYER SOBRE EL CUARTO

En el otro juego el conjunto de Columbia bateó mucho para ganarle al Séptimo

El Regimiento 8 de Pinar del Río logró aumentar a dos juegos completos la ventaja que posee desde el primer lugar, venciendo ayer tarde en buen match a sus contrarios del Cuarto, por score de 8x6, en el juego correspondiente al programa ofrecido en el stadium de la Tropical por la Liga Inter Fuerzas Armadas.

Los vencidos iniciaron el match atacando fuerte, y en los dos primeros inning anotaron tres carreras para colocarse a la cabeza. El Pinar del Río obtuvo el primer empate en el tercer acto, con un racimo de anotaciones, pero nuevamente tomaron el lead sus contrarios en la entrada correspondiente a ese inning. Alvarez, con un jonrón, Pérez y Santiusto con tribeyes y Correa y Suset con dobletes, fueron los bateadores [illegible] del día. En el otro match el conjunto de Columbia venció al Séptimo por anotación de 8 por 2.

Acosta lanzo por los vencedores y permitió seis hits, mientras sus compañeros caían sobre dos pitchers contrarios para acumular un total de 15 hits, entre ellos un tribey de Hernández, que tuvo un día perfecto al bate, y tubeyes de Minsal y Menocal.

Los scores fueron:

REGIMIENTO 7

	V.	C.	H.	O.	A.
Fernández, 3b	4	0	0	1	[illegible]
Ramos, 2b	4	0	0	5	[illegible]
Valdés, cf	2	2	1	4	[illegible]
Bolaños, rf	4	0	2	2	[illegible]
Toyo, lf	2	0	0	1	[illegible]
Morales, ss	4	0	0	0	2
Silveira, 1b	3	0	1	8	[illegible]
Macurán, c	4	0	1	3	[illegible]
Valiente, p	0	0	0	0	[illegible]
Fowler, p	3	0	1	0	[illegible]
Rodriguez, lf	2	0	0	0	[illegible]
Pérez, (1)	1	0	0	0	[illegible]
Totales	33	2	6	24	11

REGIMIENTO 6

	V.	C.	H.	O.	A.
Carbonell, 2b	4	0	0	6	6
Minsal, 3b	3	1	3	0	3
Gutiérrez, c	5	0	1	5	1
Del Cristo, 1b	4	1	2	8	0
Pérez, rf	2	2	1	0	0
Hernández, cf	4	1	4	0	0
Menocal, lf	3	1	2	4	0
Alfaro, ss	3	0	0	3	4
Acosta, p	4	1	2	0	1
Ballester, rf	0	1	0	1	0
Totales	32	8	15	27	15

1. bateó por Silveira en el 9.

Anotación por entradas

Regimiento 7	000 101 000—2
Regimiento 6	060 010 10x—8

Sumario:

Empujadores: Hernández, Menocal 3, Acosta, Gutiérrez, Del Cristo y Toyo. Tubeyes: Menocal, Minsal. Tribeyes, Hernandez. Sacrifice: Alfaro, Carbonell, Menocal. Bases robadas: Valdés. Double plays: Morales a Ramos a Silveira. Struk out: Valiente [illegible] Acosta 3, Fowler 1. Velasco 0. Bases por bolas: Valiente 1, Fowler 2, Valdés 0, Acosta 2. Dead balls Fowler a Minsal.. Tiempo: 2. Umpires: Maestri y Ecay. Anotador: Julio Franquiz. Observaciones: Hits a Valiente: 3 en 2 in y 5 bb. a Fowler: [illegible] 6 y 23vb. Perdió: Valiente:

REGIMIENTO 8

	V.	C.	H.	O.	A.
Cobas, lf	6	0	3	1	0
Correa, 2b	5	2	1	6	2
Alvarez, cf	2	2	1	5	0
Crespo, 1b	5	1	1	8	2
González, ss	4	0	1	2	5
Sotolongo, 3b	4	1	3	0	1
Hernandez, rf	3	1	0	0	1
Suset, c.	5	1	2	5	0
Quesada, p	1	0	0	0	1
Safora, p	0	0	0	0	0
Ulrich p	4	0	1	0	1
Puyans, p	0	0	0	0	0
Totales	39	8	13	27	13

REGIMIENTO 4

	V.	C.	H.	O.	A.
Soto, ss	4	2	3	2	4
Rodriguez, lf	4	0	0	0	0
Reina, rf-cf	4	1	2	3	0
Pérez, c	4	1	2	3	1
García, 1b	4	0	0	11	1
Bustamante, 3b	2	1	0	0	3
Santiuste, 2b	3	1	1	5	0
Izquierdo, cf	2	0	0	3	0
Morera, p	2	0	0	0	0
Ferrer, p	2	0	0	0	0
Calderón, (1)	1	0	0	0	0
Suárez, (2)	1	0	0	0	0
Alonso, rf	0	0	0	0	0
Totales	33	6	8	27	13

1. bateó por Izquierdo en el 8o.
2. bateó por Bustamante en el 9o.

Anotación por entradas

Regimiento	003 022 010—8
Regimiento 4	121 110 100—6

Sumario:

Carreras: Reina, Soto 2, Alvarez, Sotolongo 2, Pérez, Rodríguez, Suset, Ulrich, Hernández y Bustamante. Two base hits: Correa, Suset. Tribeyes: Pérez. Home runs: Alvarez. Sacrifice: Rodríguez, Hernández, Izquierdo, Reina y Santiuste. Bases robadas: García, Double plays: González a Correa a Crespo, Struck outs: Ulrich 2, Quesada 1, Morera 0, Safora 0, Ulrich 2, Ferrer 2, Puyans 0. Bases por bolas: Quesada 2, Morera 3, Safora 1, Ulrich 3, Ferrer 3. Puyans 0. Dead ball: Morera, a Alvarez a Correa. Tiempo: 2. 18. Umpires: Maestri y Ecay. Anotador: Julio Fránquiz. Observaciones: Hits a Quesada: 6 en 2 y un tercio 19vb, a Safora 0 en 0, a Morera: 10 en 5 y 24vb, a Ulrich: 1 en 5 un tercio y 18vb. Ganó: Ulrich. Perdió: Morera.

CONQUISTO CHALLENDON UN SENSACIONAL TRIUNFO EN EL YANKEE HANDICAP AYER

CHICAGO, junio 4 (AP).—Una concurrencia de 30.000 espectadores presenció hoy la victoria de Count D-or, propiedad de Mrs. John D. Hertz, de Chicago, en el Stars and Stripes Handicap de Arlington Park, de 10.000 pesos. El ganador, montado por Johnny Longden, finalizó a un cuerpo de Drudgery, de Winston Guest, de N. Y. Naw What, de Alfred G. Vanderbilt, que nunca ha quedado fuera del dinero, ganó el Demoiselle Stakes, en el Empire City Race Track, añadiendo 3.275 pesos a sus ganancias. Piquette, del Greentree Stale, quedó segundo y Ponemah tercero. Challedon de W. L. Brann, conquistó un gran triunfo en el Yankee Handicap, de 15.000 pesos de Suffolt Downs, un largo detrás de Challedon finalizó Hash, y dos largos más atraás Silent.

ANUNCIAN REGATAS DE BOTES DE MOTOR PARA EL DOMINGO

La Dirección General de los Deportes organiza nuevas competencias en La Habana

Para el próximo domingo, día 9, por la mañana, organiza la Direccion General de Deportes, nuevas competencias en el litoral habanero. Esta vez se trata de botes de motor que competirán en un milla status de 1,600 metros, y se optará por varios caliosos trofeos.

Las condiciones para la justa son las que a continuación detallamos.

Las regatas serán de handicap para botes de carreras equipados con motores de fuerza de borda o portátiles, de las categorías B. C. D. y F.

Se celebrarán en el litoral de la entrada de la bahía de La Habana, a las nueve de la mañana del domingo 9 de julio de 1939.

Se correrá alrededor de una pista de una milla status de 1.600 metros limitada por dos botes anclados en sus ex remos y equipados con una bandera para que puedan distinguirse de lejos. Unos de esos botes se colocará cerca del Castillo de la Punta y el otro hacia el fondo de la Bahía, en línea recta con el primero.

Los premios serán los siguientes: «Copa Coronel González», para ser discutidas anualmente hasta que sea ganada tres veces por el mismo corredor, sin necesidad de que sean consecutivas, quedando en tanto en poder la DGND, o en el lugar que ésta designe, con una medalla adicional de oro, que quedará en poder del corredor como constancia de haber ganado el primer lugar. «Copa Cultural», para ser entregada al ganador del segundo lugar. Y Copa Casa Vassallo», para ser entregada al que quede en tercer lugar.

La forma de aplicar el handicap será, reduciendo el número de vueltas a la pista para los motores de menor velocidad, de modo que sea posible una arrancada conjunta de todos los botes que tomen parte en el evento. El número de vueltas para los botes de mayor velocidad sera de diez.

Las solicitudes de inscripción deberán dirigirse a la Asesoría de Motores y Velas de la Dirección General Nacional de Deportes, en las calles de San Carlos y Desagüe, y en ella deberán constar los siguientes particulares: a) Nombre dirección postal teléfono de ser posible, del corredor. b) Nombre y tamaño del bote y si pertenece a algún club especificará cuál. c) Marca del motor, modelo y número de serie.

El plazo de inscripción vence el jueves día 6 de julio a las cinco de la tarde, en cuya fecha y hora se celebrará una reunión en la Asesoría de Motor y Vela, con la asistencia de los corredores para nombrar los jueces y acordar todo lo necesario para la celebración de las regatas.

NOTAS DE ESGRIMA

La revista «L-Escrime et le Tir» número de julio, nos trae varias noticias de interés.

Gala celebrada en la suntuosa sala de fiestas de Osnieres a la que concurrió lo más selecto del mundo esgrimístico francés. Se efectuaron varios encuentros de importancia, entre ellos uno a sable entre Oziol de Pignol y el actual Campeón de Sable Centroamericano, Capitán Haro Oliva, de México, en que el primero resultó vencedor con puntuación de 8 x 5.

También se celebró un encuentro de equipos internacionales a espada en que el equipo francés integrado por Guérin, Bernard Schmetz, Alphonse y Oziol de Pignol, todos ellos formidables esgrimistas franceses, batieron al equipo integrado por Rice de los Estados Unidos, Haro Oliva de México, Valcke de Bélgica y Soille de Bélgica.

El Campeonato de Sable de París celebrado en mayo, fué conquistado por Oziol de Pignol, que también lo ganó en 1930, después de un desempate con Haro Oliva, pues ambos habían obtenido seis victorias.

El Capitán Haro Oliva de México es un magnífico esgrimista del ejército mexicano, ayudante del Presidente de México, que desde las Olimpíadas de Berlín en 1936, ha estado residiendo en Europa, tomando clases de los mejores maestros de esgrima de Europa.

Asistió a los Juegos Deportivos Centroamericanos de Panamá de 1938 tomando parte en todos los encuentros, tanto individuales como por equipos, a las tres armas, por el equipo mexicano.

En las individuales de florete obtuvo el segundo lugar, después de haber quedado empatado en primer lugar con el Coronel Raimundo Izcoa de México, actual Campeón Centroamericano de florete.

En las individuales de espada obtuvo el cuarto lugar, correspondiéndole el primer lugar a Eugenio Gárate de Cuba, actual Campeón Centroamericano de espada, el segundo lugar a Meraz de México y el tercer lugar a Eugenio Sardiña de Cuba.

En las individuales de sable conquistó el primer lugar, siendo el actual Campeón Centroamericano de sable.

Con las magníficas condiciones de Haro Oliva y las oportunidades de que disfruta en Europa, hemos de verlo conquistando las más reñidas competencias de Europa.

EMPUJADORES

LIGA AMERICANA

Williams, Red Sox	64
Greenberg, Tigers	61
Dickey, Yankees	59
Gordon, Yankees	56

LIGA NACIONAL

McCormick, Reds	58
Bonura, Giants	54
Medwick, Cardinals	50
Ott, Giants	50

VENCIO EL TEAM DEL VEDADO AL DE LAS CARIBES

Las Marquesitas empataron en la serie de soft ball a un juego ganado cada team. Score

Las marquesas del Vedado jugando con precisión y mucha pimienta, empataron la serie de softball femenino de la Asociación, derrotando a sus contrarias de la Universidad de la Habana en el segundo juego del campeonato, que se efectuó en los terrenos del Vedado. El score del match fué de 8x5.

Angelita Rochette, la blonda universitaria, fué la selección para actuar por las vencidas, y dominó hasta el tercer inning. En esta entrada sus lanzamientos comenzaron a perder efectividad y las marquesitas se soltaron, encabezadas por Camila Toñarely y Virginia Galán y comenzaron a anotar carreras, para ganar el juego.

UNIVERSIDAD

	V.	C.	H.	O.	A.	E.
Rodríguez, 3b	3	1	1	2	2	0
Espinosa, ss-sf	4	0	0	1	0	1
Espinosa, 1b	4	2	2	7	0	3
Remón, c	1	0	1	0	1	0
Muñiz, rf	3	0	0	1	1	0
Torres, sf	0	0	0	0	0	0
De Jong, 2b	3	0	1	0	2	0
Rochietti, p	2	1	1	1	3	0
Balanza, cf	2	0	0	2	1	0
Santana, cf	1	1	0	0	0	0
Angulo, ss	2	0	0	4	1	0
Totales	25	5	6	18	11	4

V. T. C.

	V.	C.	H.	O.	A.	E.
Galán, sf-lf	4	0	2	0	0	0
Toñarely, 2b	4	0	0	5	2	1
Salas, 1b	3	0	1	7	1	0
Ariosa, cf	3	1	0	1	0	0
Toñarely, ss	3	2	3	2	1	0
Morell, 3b	3	1	1	0	2	1
Jacquet, lf	1	0	0	0	0	0
Castellanos, p	3	1	1	2	0	0
Pujals, rf	3	0	0	1	0	0
Aldecoa, p	2	1	0	1	2	0
Totales	32	8	10	21	9	2

Anotación por entradas

Universidad	202 100 0—5
V. T. C.	001 430 x—8

Empujadores Remón 2, Angulo, Galán, 2, Rodríguez, Aldecoa, Pujals y Galan. Sacrifice: Remón. Bases robadas: Toñarely, Cstellanos, Toñarely, Rodríguez, Galán, y Morell. Double plays: Toñarely, s. a., Quedados en bases: Universidad 5, V. T. C. 5. Struck out: Rochietti 0, Castellanos 1. Aldecoa 0. Bases por bolas: Rochietti 1. Castellanos 6. Aldecoa 1. Passell balls: Galán. Wilds: Castellanos, Hits a los pitchers a Castellanos 5 en 3 y un tercio y 13vb. Ganadora: Aldecoa. Perdedora: Rochiette. Tiempo: 1.10. Umpires: Argüelles y Cardoso. Anotador: Eugenio de Torres.

ESTA SEMANA HAY BOXEO AMATEUR EL SABADO Y DOMINGO

Boxers amateurs suspendidos. Pincho está muy mejorado. Pedroso contra Joe Coego.

Ayer estuvimos en la Asesoría de Boxeo y Luchas en busca de noticias que ofrecer a nuestros lectores. Y a fuer de sinceros declaramos que la primera agradable que nos ofrecieron, fué la de que Luis Felipe Gutiérrez, el Asesor Técnico, estaba ya mejorado de la dolencia que le retuvo horizontal en la cama. Mucho lo celebramos, y esperamos que de hoy a mañana ocupe su sitio en el **manicomio** de San Carlos y Desagüe.

Esta semana tendremos dos programas de boxeo amateur de los Guantes de Oro. El sábado en el ring de la Arena Cerveza Cristal y el domingo en el Palacio de los Deportes. En ambos programas, que aún no están terminados, aparecerán los nombres de Mario Baeza, José Ferrer, Pedrito Martínez, Santos Hernández, René Cantero, Mario Morales, Lorenzo Safora, Cándido Pacheco, Lorenzo Collazo, Baby Cullimber y Manolo Sánchez entre otros.

Han sido dados de baja del Campeonato, Rogelio Valdés y Heliodoro Torriente, el segundo de éstos, por haberse tirado en una pelea celebrada el domingo, sin haber recibido golpe alguno. Los boxeadores de veta amarilla no pueden estar en el staff de los Guantes de Oro.

Juan Delgado ha sido suspendido por seis meses, por no presentarse a pelear cuando se le designa. Y Rogelio Rapallo, acusado de igual falta, ha sido suspendido, pero sin marcarse término de tiempo, hasta tanto no justifique el motivo de ausencia el pasado domingo.

El sábado 15 habrá boxeo profesional, ofreciéndose el encuentro de Joe Coego y Joe Pedroso, por la faja de los pesos ligeros.

LOS SEIS DE LA FAMA

Player, Club	J.	V.	C.	H.	Ave.
Arnovich, Phillies	63	242	40	93	.384
Bonura, Giants	66	243	51	86	.354
Foxx, Red Sox	55	205	57	72	.351
Higgins, Tigers	47	172	20	60	.349
McQuinn, Brons	68	276	51	96	.348
McCormick, Reds	66	261	46	89	.341

M.E.C.D. 2016

CONVOCA EL CLUB DE CAZADORES DEL CERRO PARA LOS CAMPEONATOS NACIONALES

Una concurrencia record asistió al homenaje a Lou Gehrig

SPORTS — DIARIO DE LA MARINA — SPORTS

AÑO CVII — LA HABANA, MIERCOLES, 5 DE JULIO DE 1939 — PAGINA QUINCE

ENTRE CAZADORES

—Convocando para los Campeonatos Nacionales de este año.
—El Club de Cazadores da cumplimiento a su programa anual.
—Convocan ahora para los Campeones de Platillo y Revólver.

Por «PETER»

El Club de Cazadores del Cerro, la Catedral del Tiro en Cuba, la única institución que a través de todos los años y de todas las épocas ha sido el único reducto que han tenido los amantes del tiro en Cuba, está convocando para los Campeonatos Nacionales de este año, como cumplimiento al «schedule» de su temporada, publicado en el mes de marzo, que fué cuando la sociedad inició sus actividades de este año.

Ya publicamos las Convocatorias para los Campeonatos Nacionales de Skeet y de Pistola, los cuales tendrán lugar el domingo 23 de julio. Y ahora vamos a publicar también las Convocatorias para los Campeonatos de Revólver y de Platillos, justas que se verificarán en el Club de Cazadores del Cerro, el domingo 30.

Para la justa de arma corta del día 23, hay que contar con «Chicho» Castro Palomino, a quien se le puede cantar el estribillo aquél de «La gata blanca»: «Donde pone el ojo Pepe, pone siempre el proyectil». Porque en verdad es que el distinguido galeno se encuentra, creemos nosotros, en su mejor forma. No hablamos por simpatías. El doctor Castro Palomino, tiene en su haber cinco premios este año en el Range del Club de Cazadores del Cerro, y todos a punta de revólver, porque «Chicho» es de los que más alto «par» tiene en las competencias con handicap.

Y en cuanto al Campeonato Nacional de Skeet, suponemos que el doctor Quesada, Elicín Argüelles y si acaso Rodrigo Díaz y el Capitán Pablo Cruz, estarán entre los de mejor marca para alcanzar el título que comenzó a ostentar el médico y ahora tiene el hijo de Elicio.

Ahora vamos a publicar las Convocatorias antes dichas:

CAMPEONATO NACIONAL DE PLATILLOS DE 1939

Convocatoria.

Este Campeonato se discutirá en los terrenos del Club de Cazadores del Cerro, el domingo da 30 de julio de 1939, a las 9 y 30 a. m., y se regirá por las siguientes bases:

Primera: Cada competidor disparará 100 tiros sobre 100 platillos lanzados mecánicamente a una distancia de la máquina no menor de 45 yardas, ni mayor de 60.

Segunda: Todos los tiradores se situarán a 16 yardas de la máquina y podrán usar libremente cualquier clase de arma y carga, siempre que el calibre de ellas no exceda del 12 y la carga de munición no sea mayor de una y un cuarto onzas.

Tercera: Podrán tomar parte en este Campeonato todos los tiradores nacionales o extranjeros que lo deseen, pero estos últimos tendrán que acreditar su residencia en la República por un período anterior no menor de seis meses.

Cuarta: Cada tirador al solicitar su inscripción, que será antes de comenzar la competencia, abonará al Director de Tiro, la cantidad de cinco pesos moneda oficial que se destinará a sufragar los gastos del Campeonato, debiendo el Club de Cazadores del Cerro abonar la diferencia si hubiera déficit, quedando a su favor el exceso que resultare.

Quinta: Se darán tres medallas: una de oro para el primer lugar, otra de plata para el segundo lugar y otra de bronce para el tercer lugar, todas con la inscripción correspondiente. Además se darán medallas de Mérito a todo aquel tirador que haga una marca de 90 o más por ciento de tirada.

Sexta: Si el Campeonato fuere ganado por algún miembro de algún Club de Tiro que tenga galería de platillos debidamente habilitada para que en ella se pueda discutir el próximo año este Campeonato, podrá determinar que en ella se discuta, pero deberá hacerlo saber por escrito al Presidente del Club de Cazadores del Cerro, tanto la sociedad que se convierta en home-club como el ganador del Campeonato, dentro de los siguientes 30 días de su celebración, siendo en este caso de cuenta y cargo de la referida sociedad o Club cuantos gastos origine la organización del antes mencionado Campeonato.

Séptima: Antes de comenzar la tirada, el presidente del Club de Cazadores del Cerro nombrará el Jurado, compuesto de un Juez y dos auxiliares y contra sus decisiones no se dará recurso alguno.

Octava: Para todo lo que no esté previsto en estas bases, se regirá por lo dispuesto en el Reglamento de Platillos actualmente en vigor en el Club Cazadores del Cerro.

CAMPEONATO NACIONAL DE TIRO DE REVOLVER

Convocatoria.

El domingo día 30 de julio de 1939, a las 9.30 a. m. y en la Galería de Tiro de Revólver del Club Cazadores del Cerro, se discutirá el Campeonato Nacional de Tiro de Revólver a la distancia de 20 yardas, cuya competencia se regirá por las siguientes bases:

Primera: Podrán tomar parte en este Campeonato todos los ciudadanos cubanos y los extranjeros residentes en la República con seis meses de anterioridad a la celebración del mismo, que se inscriban antes de comenzar la competencia y abonen en ese momento al Director de Tiro la cantidad de tres pesos moneda oficial.

Segunda: La inscripción y el pago de la cuota tendrá que hacerse personalmente antes del comienzo de la tirada.

Tercera: El presidente del Club donde se celebre esta competencia, designará las tres personas que formarán el Jurado.

Cuarta: Se admitirá toda clase de revólvers que se ajusten a las reglas de la United States Revolvers Ass., permitiéndose, por tanto, cualquier calibre y municiones, pull no menor de 2.1-2 libras y miras abiertas.

Quinta: La tirada constará de 50 tiros a la distancia de 20 yardas, en el cartón de la Standard American Target.

Sexta: En todo lo que no esté expresamente previsto en esta convocatoria regirán las reglas adoptadas por la United States Revolvers Ass. El Jurado tendrá amplias facultades para resolver conforme a dicha regla los casos que se presenten y contra sus decisiones no se dará recurso alguno.

Séptima: El vencedor, o sea el que obtenga el score más alto, será proclamado «Campeón Nacional de Revólver de Cuba» a la distancia de 20 yardas y recibirá una medalla de oro. El que ocupe el segundo lugar obtendrá un medalla de plata y para el tercer lugar una medalla de bronce, todas con la correspondiente inscripción.

Octava: El tiempo que podrá emplear cada tirador será el de diez minutos para cada cartón de diez tiros.

Novena: Si el vencedor perteneciera a otra sociedad nacional que posea una galería de tiro de revólver debidamente habilitada, podrá optar por que en ella se discuta el próximo campeonato, siempre que lo haga saber por escrito al presidente del Club donde se discuta este Campeonato dentro de los siguientes treinta días a la fecha de su celebración. También dentro de dicho plazo deberá avisar en igual forma la sociedad designada si acepta la organización del próximo campeonato. En otro caso se entenderá que el Club donde se discuta este Campeonato continuará encargado de la convocatoria, organizazción y dirección del próximo campeonato.

Décima: La hora del comienzo de la tirada será a las nueve y treinta a. m., no pudiéndose inscribir ninguna otra persona una vez terminado de tirar el primer cartón de la competencia.

CONSTANTE Y MONTES FIGURAN EN DOS MAGNIFICOS PARTIDOS EN LA GRAN FUNCION DEL HABANA-MADRID

El primero jugará en el intermedio y el segundo en el encuentro de fin de fiesta. Gran refuerzo en el cuadro. Muy bueno el inicial de esta tarde en la Bombonera de Belascoain

Tendremos en cancha hoy a uno de los valores más destacados que han pasado por la Bombonera del Habana-Madrid, en los últimos años. Nos referimos a Constante, delantero inteligente, de mucho juego y trabajo, que ha deleitado durante mucho tiempo a los fanáticos que visitaban a diario el palacete de Belascoain y Sitios.

Constante jugará en compañía de Azpetia, otro veterano valioso que ha formado con el delantero criollo pareja de calibre y ambos se medirán con Malluquiza menor y Uria, que es una combinación dura por la efectividad general del primero y los conocimientos y la astucia del segundo.

A última hora saldrá a la cancha de nuevo el Guajirito, dispuesto a ganar otra vez de todo su cartel y a sentarse entre los ases del cuadro, porque tiene derecho a figurar entre los mejores, Montes es un delantero de tremenda derecha, de buen saque y tan pronto se encuentre completamente encanchado será un hueso muy duro de roer para sus rivales. Manolo jugará esta tarde en compañía de Malluquiza mayor contra Aguinaga y Rementería. A juzgar por la buena forma y el ataque del zaguero y su compañero, Montes y su socio tendrán una tarea difícil para rendir, pero puede darse como cosa segura que se encuentran preparados para ripostar y presentar batalla recia a sus adversarios.

El cuadro de la Bombonera se ha reforzado mucho con la contrata anunciada ya por nosotros de todos los valores firmes tan conocidos y apreciados de los fanáticos y en lo sucesivo programas de altura se ofrecerán a diario.

Severino y Solá, Girón y Navarrete van al primero, un aperitivo de interés, que será uno de los buenos números de esta gran función que ofrece hoy la Empresa del Habana-Madrid.

Programa de la función de esta tarde que comenzará a las 3 en punto.

Primer partido a 25 tantos: Severino y Solá, blancos, contra Girón y Navarrete, azules. A sacar ambos del cuatro catorce y medio.

Primera quiniela a 6 tantos: Severino, Navarrete, Uria, Solá, Girón y Malluquiza menor.

Segundo partido a 30 tantos: Constante y Azpetia, blancos contra Malluquiza menor y Uria, azules. A sacar ambos del cuadro catorce y medio.

Segunda quiniela a 6 tantos. Montes, Aguinaga, Azpetia, Constante, Malluquiza mayor y Rementería.

Tercer partido a 30 tantos: Montes y Malluquiza mayor, blancos, contra Aguinaga y Rementería azules. A sacar ambos del catorce y medio.

Resultado de la función de anoche.

Primer partido

Machín y Navarrete, blancos. . .	25
Salvador y Abando, azules. . .	18

Primera quiniela

Ganador: Onaindia.

Segundo partido

Onaindia y Aníbal, blancos. . .	30
Malluquiza y Trecet, azules . . .	26

Segunda quiniela

Ganador: Uria.

Tercer partido

Valenzuela y Epifanio, blancos	20
Iturrino y Uria, azules	30

SE PREPARAN LOS REMEROS PARA EL JUNIOR DE CIENFUEGOS

La competencia de junior de remos, que tendrá efecto el día 16 de este mes, en la bella bahía cienfueguera, constituirá otro evento de gran lucimiento deportivo y social. La asistencia del trabuco yatista, la concurrencia del Vedado, las magníficas condiciones del Cienfuegos Yacht Club, así como la segura asistencia, de dos carros especiales, unidos al tren ordinario para conducir a los partidarios del Jaimanitas, que acompañarán a sus remeros, garantiza el doble aspecto deportivo y social de la tradicional regata de Cienfuegos.

Dan Grant, actuando ya al frente del squad yatista, prepara una tripulación de alta eficiencia. Los lobos. impulsados con su brillante victoria del domingo están practicando a más de sus novicios, Godwal Maceo y Enrique Mazas, los que batallan por ganarse un puesto en la tripulación junior del Yacht. En el Tennis, hay gran pugna por hacer el bote junior azules, constantes contendientes competidores perseverantes, que siempre presentan crews de gran calibre, están como el Yacht, en período de selección. El instructor doctor Aixalá no ha decidido todavia su crew. Es factible que el joven Entrialgo, ocupe el stroke, pero Miguelito Suárez, está remando muy bien y puede garantizarse su permanencia en el shell del Tennis, como stroke o en el número dos.

Duarte, Cortada, Gamba y Mayito Mendoza, serán los remeros impares, ya que como decimos antes, Suárez y Estrialgo, deben ocupar el cuatro o el dos de todas maneras. Cienfuegos, presentará un crew que desde ahora, ha cronometrado muy buenos tiempos. Las esperanzas de los cienfuegueros, estriban en la labor de sus remeros juniors.

DIVIDIERON AYER LOS ROJOS DEL CINCI Y PIRATAS

La mayor concurrencia de la temporada se congregó en el Stadium del Pittsburgh

PITTSBURGH, julio 4. (AP.)—Pittsburgh y Cincinnati dividieron en el doble juego celebrado hoy en esta ciudad, con motivo de la festividad del día, ante una concurrencia de 41,937 fanáticos, la mayor registrada esta temporada en estos terrenos. Los Rojos ganaron el primer juego, 7 por 4, y los Piratas se llevaron el segundo, por score de 4 a 3.

Linus Frey y Lefty Grissom fueron los héroes del match inicial. Los Reds anotaron cuatro carreras en el primer inning, con la ayuda de un single y cuatro bases por bolas concedidas por Russ Bauers. Grissom lanzó durante seis innings en gran forma, y Frey empujó tres carreras, dando una preciosa exhibición de fielding.

Primer juego

		C.	H.	E.
Cincinnati .	400 020 100—	7	7	1
Pittsburgh .	202 000 000—	4	9	1

Baterías: Moore, Davis 1, Grissom 4, y Lombardi. Bauers, Swift 1, Sewell 7 y Mueller.

Véase el score del segundo juego:

CINCINNATI

	V.	C.	H.	O.	A.	E.
Werber, 3b	4	0	1	1	2	0
Frey 2b	4	1	1	1	4	0
Goodman, rf	3	1	2	1	0	0
McCormick, 1b	3	0	0	10	1	1
Hershberger, c	3	0	1	6	1	0
Craft, cf	4	1	1	1	0	0
Berger. lf	4	0	2	1	0	0
Myers, ss	4	0	0	3	5	1
Vander Meer, p	3	0	1	0	0	0
Totales:	32	3	9	24	13	2

PITTSBURGH

	V.	C.	H.	O.	A.	E.
Bell, cf	5	0	2	4	1	0
Vaughan, ss	5	0	2	3	3	0
Rizzo, lf	3	2	2	1	0	0
Klein, rf	3	0	1	2	0	0
Fletcher, 1b	3	1	1	10	1	0
Handley, 3b	4	0	0	0	1	0
Young, 2b	3	0	1	2	2	0
Berres, c	2	0	0	2	0	0
Brubaker (1)	1	0	0	0	0	0
Mueller. c	1	0	0	3	0	0
Brown. p	3	1	1	0	5	0
Totales:	33	4	10	27	13	0

(1)—Bateó por Berres en el 6o.

Anotación por entradas:

Cincinnati	010 100 010—3
Pittsburgh	000 002 011—4

Sumario:

Empujadores: Berger, Hershberger, Frey, Young, 2; Rizzo, Vaughan. Two base hits: Craft, Goodman. 2; Brown. Home runs: Frey, Rizzo. Sacrifices: Hershberger, Vander Meer, McCormick, Fletcher. Double play: Frey a Myers a McCormick. Quedados en bases: Cincinnati, 7; Pittsburgh, 10. Bases por bolas: Vander Meer, 4; Brown, 2. Struck outs: Brown, 4; Vander Meer 5.

ANUNCIA MEXICO SU INSCRIPCION EN EL BASEBALL

En carta recibida ayer por la Dirección General, los aztecas piden participar en la Serie

Cualquier dato informativo que tengamos para nuestros lectores en relación con la Serie Mundial de Base Ball Amateur, pierde su importancia ante la interesante noticia de que México, por carta enviada ayer al Director General de Deportes, anuncia su inscripción en este gran evento, asegurándose así la concurrencia de una de las más prestigiosas naciones.

Nada nos sorprende la noticia de que México definitivamente ha de competir, puesto que conociendo perfectamente el espíritu de cooperación de los aztecas, sabíamos perfectamente que agotarían todos los recursos para desplazar su equipo y participar en la Serie Mundial.

El Teniente Coronel Trujillo, actual Presidente de la Confederación Deportiva Mejicana, ha sido quien, respondiendo a la carta en que la Dirección General de Deportes, le informaba de la importante bonificación obtenida en el precio de los pasajes México-Habana, ha enviado la noticia de su concurrencia al evento.

Con la seguridad de México, nos ha llegado también, una carta valiosísima del General de División Oscar R. Benavides, Presidente de la República del Perú, en que a más de felicitar a la Dirección General de Deportes, por la admirable labor de unificación americana que realiza, asegura que el Perú, haciendo buenos sus postulados de acercamiento entre los pueblos de habla hispana, no podía desoir la convocatoria de una prestigiosa nación como Cuba, para que los beisboleros visiten su capital, a fin de discutir en fraterna rivalidad, la supremacía mundial en base ball.

Oficialmente, y coincidiendo con esta carta del Presidente de la República de Perú, ha llegado a la Habana, la inscripción oficial, suscripta por el señor Miguel A. Noriega G., en que al propio tiempo, da a conocer que el equipo saldrá del Callao, en la segunda quincena de julio, integrado por quince jugadores, un entrenador y el Presidente y Secretario de la Delegación.

Por consiguiente, Nicaragua, Perú, México y El Salvador, están perfectamente asegurados, esperándose que antes del día doce, se encuentre en la Habana, la inscripción de los demás países.

Mañana, continuaremos el análisis de los players de la Selección Cubana, refiriéndonos a los catchers.

EMILIO Y MAGUREGUI CONTRA ANDRES Y LORENZO, ESTA NOCHE

Azpiri e Ibarlucea fueron protagonistas de la explosión más ruidosa en el estelar de anoche. ¡Cómo andan nuestras estrellas! Se internan Andrés y Emilio, los dos cubanos, en el primer duelo, en el estelar de hoy en el Palacio de los Gritos

Por ELADIO SECADES

La hermandad de los Celaya, el Alcalde de Marquina y su joven hermano y laborioso escribiente del Municipio, ganó el estelar de anoche a la pareja que atrozmente descompusieron en la segunda decena el Tarzán Ibarlucea y Azpiri. Es difícil que dos pelotaris exploten de la manera ruidosa que lo hicieron los perdedores de este partido. Hay que confesar que, en términos generales, el cuadro del jai-alai está pasando una racha de juego bastante bajo, y es frecuente que componentes de la constelación de estrellas sean responsables de demostraciones tan pálidas como esta que acaban de dar Ibarlucea y Azpiri.

Sobre todo a Ibarlucea se le congestionó el aro y pasó por un momento en que ni a tres tirones acertaba una pelota. La ventaja de ocho tantos que conquistaron él y Azpiri, la perdieron de la manera más sencilla, sin oponer resistencia, sin poder pelotear, en un loco carnaval de pifias y de faltas. Deprime un poco ver la calidad de pelota que se padece con bastante frecuencia, y si se siente por el jai alai un poco de amor y un poco de afición, invita observar a no pocos pelotaris que por ese camino el juego va a la bancarrota de su calidad y de la consistencia que necesita para ser el espectáculo de primerísima línea que siempre ha sido.

Si las estrellas dan un partido como el estelar de anoche, ¿qué va a quedarles a los coristas de los primeros partidos y a los soldaditos del tercero? Después del mejor encuentro del programa anterior, que duró dos largas horas, el contraste de este partido tiene que haber provocado en el ánimo del público una sensación nada grata. Ver aquella orgía de aros sonoros, ver perder una pelota fácil y en seguida otra y otra más. Ibarlucea y Azpiri salieron con una ventaja de ocho tantos (10-2) y tan pronto los hermanos Celaya metieron dos seguidas y pusieron a hervir el pellejo en la candela del peloteo, parecía que ni Ibarlucea ni Azpiri estaban en la cancha. Sobre todo Tarzán, que de pronto sintió cómo se le reventaban los mimbres de la cesta para sufrir cinco minutos trágicos, durante los cuales no hacía un tanto y en cambio los perdía todos.

Sobre una reacción de los vencidos cuando se acercaron a un tanto, teniendo los hermanos marquineses 22 por 21, Ibarlucea y Azpiri, una pelota tirada por el Alcalde abrió y picó en el filo de la cancha, provocando vigorosa protesta en la tribuna pública. Por el sonido que sacó la pelota, parecía claramente que había dado en la franja de madera roja, que, es la frontera que divide la zona de juego del asfalto negro de la contracancha. Irigoyen menor, que estaba de juez de corta, corrió al intendente y dió buena, enardeciéndose los ánimos de la grey que puso los gritos en las mallas del techo.

Los que oyeron el sonido que produjo la pelota, juraban y perjuraban que había pegado en la tabla Después Irigoyen me explicó que él concebía la confusión del público que hubiera sido también su propia confusión, si no hubiese visto como la pelota botaba en el cemento sin duda de ningún género. Lo que sucedió fué que sacó en el piso de juego un sonido hueco, pero Irigoyen tiene la convicción de que su fallo ha sido justo y que el ruido que desconcertó a gran parte del público se debe a un pedazo del piso que se ha puesto fofo. Esto ya pasó en otra ocasión.

Hasta ese momento llegó el ímpetu transitorio de Ibarlucea y Azpiri, que en todo lo que restaba del partido rodaron dos tantos más, quedándose postrados en 23.

Lo mejor y lo único emocionante han sido algunos rebotazos del Alcalde y derechazos sueltos del hermano pequeño, que ahora tiene la derecha en absoluta y temerario disponibilidad.

Y va esta noche el primer duelo entre los dos delanteros cubanos... Juegan Emilio en un color y Andrés en otro. El virtuoso de la música clásica (medalla de oro en el Auditorium del Vedado) va con el Hércules Maguregui y a Andrés le acompaña Lorenzo.

RESULTADO DE LA FUNCION DE ANOCHE

PRIMER PARTIDO:

	Tantos
Creus y La Paz, blancos	25
Morales y Eugenio, azules	24

Ganador: BLANCOS.

PRIMERA QUINIELA:

Ganador Andrés.

SEGUNDO PARTIDO:

	Tantos
Hermanos Celaya, blancos	30
Ibarlucea III y Azpiri, azules	23

..Ganador: BLANCOS.

SEGUNDA QUINIELA:

KGanador: Vallejo Menor.

TERCER PARTIDO:

	Tantos
Vallejo menor y Ondarrés, blcos	26
Argárate y Goitia, azules	30

Ganador: AZULES.

PROGRAMA OFICIAL PARA LA FUNCION DE ESTA NOCHE

PRIMER PARTIDO: a 25 tantos.—Morales y Hugues, blancos, contra Ochoa e Iriondo, azules.

A sacar ambos del cuadro 10.

SEGUNDO PARTIDO: a 30 tantos.—Emilio y Maguregui, blancos, contra Andrés y Lorenzo, azules.

A sacar ambos del cuadro 10.

TERCER PARTIDO: a 30 tantos.—Irigoyen y Aguirre, blancos, contra Guruceaga y Areitio, azules.

A sacar ambos del cuadro 10.

CAMPEONATO INTER-FUERZAS ARMADAS

Batting de los clubs

	Vb	C	H	R	Ce	Ave
Rgmto. 8 . .	692	126	201	24	105	290
Regmto. 4 . .	576	111	165	27	103	286
P. Marit. . .	685	116	191	15	102	279
Rgmto. 7 . .	597	85	160	29	72	268
Marina . .	553	93	141	19	77	255
Rgmto. 6 . .	613	85	156	15	74	254

Fielding de los clubs

	O	A	E	Ave
Marina	448	194	20	970
Regmto. 8 . . .	543	267	28	967
Rgmto. 7 . . .	465	222	32	956
P. Marit. . . .	501	283	[illegible]	937
Rgmto. 6 . . .	477	238	55	929
Rgmto. 4 . . .	451	207	51	928

Record de los pitchers

	J	C	G	P	Ave
J. Suárez, R. 4 .	7	2	4	0	1.000
Puyans, R. 8 .	9	2	3	0	1.000
Valiente, R. 7.	6	1	3	0	1.000
López, Mar..	3	2	2	0	1.000
Estrada, R. 8 .	3	1	2	0	1.000
L. Safora, R. 8 .	6	0	1	0	1.000
R. Cruz, R. 8 .	2	0	1	0	1.000
Salazar, Marit.	8	3	5	1	.833
Torres, Mar..	9	5	4	1	.800
Mayor, R. 6 y 8	7	3	4	1	.800
Romero, R. 7 .	7	5	4	2	.667
Morera, R. 4 .	10	2	2	1	.667
H. Fawler, R. 7	8	1	2	1	.667
J. Docall, Mar.	6	0	2	1	.667
Quesada, R. 8 .	7	2	2	2	.500
Montero, Mar..	5	1	1	1	.500
Estrella, R. 7 .	4	0	1	1	.500
Gnzálz Marit.	12	2	3	4	.429
Acosta, R. 6 . .	10	4	2	3	.400
Bernal, Mar. .	7	2	2	3	.400
Rodríguez, R.7	5	1	1	2	.338
Campos, R. 6 .	5	1	1	2	.338
León, R. 8 . .	3	0	1	2	.333
Quevedo, Marit.	7	1	1	3	.250
Barbera, R. 4 .	6	0	1	3	.250
Tamayo, R. 6 .	5	0	0	1	.000
Lecubet, Mar. .	7	0	0	1	.000
Ferrer, R. 6 y 4	4	0	0	1	.000
Nazario, Marit.	3	0	0	1	.000
Fraga, R. 6 y 4	3	0	0	1	.000
López, R. 6 y 4	2	0	0	1	.000
Leiva, R. 8 . .	1	0	0	1	.000
Rdrguez. Marit.	2	0	0	1	.000
Valdés, R. 7 . .	1	0	0	1	.000
Miralles, R. 4.	2	0	0	2	.000
Ulrich, R. 8 . .	7	1	0	3	.000
Ruiz, R. 6 . .	5	0	0	3	.000
Trujillo, R. 4 .	8	2	0	4	.000

Batting individual

	Vb.	C	H	R	Ce	Ave
Pérez, R. 4 .	62	14	27	8	21	436
Valdivia, R. 8	46	9	29	5	9	435
Alvarez, R. 8 .	77	15	33	0	19	429
López, Marina	53	14	21	6	6	396
Valdés, R. 7 .	61	11	24	8	7	393
Gutiérrez, R. 6	46	10	18	1	13	391
Sotolongo, R. 8	29	4	11	1	4	379
Pérez, R. 6 .	37	3	14	1	6	378
González, R. 8.	69	15	26	2	7	377
Fajo, R. 4 . .	32	7	12	0	7	375
Vázquez, PM .	65	12	24	6	15	369
Castillo, PM .	66	17	24	4	8	364
Veitia, Mari.	56	12	19	4	14	339
Sosa, P.M. .	67	9	22	0	12	328
Menocal, R. 6	25	3	8	0	5	220
Morales, R. 7 .	35	4	11	0	2	314
Btmante, R. 4	61	10	19	3	11	311
Toyo, R. 7 .	69	12	21	6	11	304
Noval, Marina	56	7	17	1	14	304
Romaro, R. 7 .	23	2	7	0	1	304
Hndez. R. 8 .	64	12	19	2	11	.297
Paituvi, P.M. .	48	10	14	1	8	292
Crespo, R. 8 .	41	10	12	2	11	292
Acosta, R. 6 .	24	1	7	0	2	292
Montalvo, R. 7	21	1	6	0	2	286
Bolaños, R. 7	53	8	15	2	7	282
Cortés, Marina	53	7	15	0	11	283
Hnádez. R. 6 .	71	11	20	8	11	282
Gercía, R. 6 4	62	8	17	0	12	274
Fnández R. 7.	22	4	6	3	5	273
Soto, R. 4 . .	59	15	16	6	5	271
Junco, R. 4 .	37	11	10	1	2	270
Rojas, R. 7 . .	41	3	11	1	3	268
Etchegoyen R6	64	13	17	4	6	266
Ramos, R. 7 .	64	11	17	7	7	266
Reina, R. 4 .	64	10	17	2	15	266
Quevedo, PM.	38	2	10	0	7	263
Sotolongo, PM	69	14	18	2	4	261
Gzález. PM. .	27	6	7	0	4	259
Puyans, R. 8 .	31	5	8	1	2	258
Abreu, Marina	51	15	13	2	5	255
Rdguez R. 4 .	44	0	11	1	2	250
Cristo, R. 6 . .	24	2	6	0	2	250

Julio Fránquiz,
Anotador y Compilador.

AMATEURS ACES Por DAN

—Las novicias se preparan.
—Próxima la Serie Mundial.
—La reacción del Fortuna.

El Miramar Yacht Club anuncia la retirada de una protesta presentada ante la Federación de Natación de la Unión Atlética... El sportmanship es característica de la sociedad caletera, y su gesto es algo que resulta natural... Para el Miramar, las competencias se ganan luchando por medio de sus atletas, que es como deben ganarse... No podemos por menos que celebrar el gesto de los caleteros y felicitarlos por su decisión... El Miramar llevará un buen grupo de atletas a las competencias femeninas de natación que para las novicias organiza la Asociación Atletica Femenina de Cuba... En el grupo de las nadadoras se destacan Polly Brown y Martha Romeu.... Al show de las femeninas que se efectuará en la piscina del Vedado Tennis en la noche del día 12, concurrirán representaciones de seis sociedades por lo menos... Alberto Raurell, una de nuestras luminarias en el deporte acuático, presentará un buen grupo de discípulas en estos eventos... No será muy numeroso, dice Raurell, pero en cada una de ellas habrá una candidata fuerte al triunfo...Mike Recarey, delegado del Miramar Yacht Club, promete sorpresas para estas justas....

El Vedado Tennis, con Oscar Martínez Conill de líder, participará también en las justas de novicias... Los marqueses han hecho el firme propósito de no faltar en esta temporada a ninguna competencia acuática que se celebre... Las recaudaciones que se están haciendo, en los programas de baseball amateur de la Liga Nacional dan una idea del enorme interés que la justa unionista ha despertado entre los fanáticos... Es de esperarse un record para esta temporada... Ya se aproximan las justas juniors de natación de la Unión Atlética de Amateurs... ¿Concurrió usted a las juveniles? No lo dudamos, porque buena parte de los fanáticos de natación estuvieron presentes... Pero si no fué, acepte un buen consejo; no deje de ir esta vez a las de categoría junior.... Si las de novicios fueron las más brillantes que se recuerdan, las próximas deben resultar más interesantes... Faltan solamente 38 días para la inauguración de la gran Serie Mundial de base ball amateurs... Los mejores conjuntos de aficionados de las naciones que practican este deporte, nos visitarán para celebrar una serie de encuentros, que han de reunir un buen número de fanáticos en las graderías de La Tropical... Algunos comparan ya esta serie Mundial organizada por la asesoría del deporte de la Dirección General, con los mejores espectáculos que se han ofrecido en Cuba... El entusiasmo despertado entre los fanáticos es el mismo que existió cuando los Gigantes y Cardenales visitaron la Habana.

Los «ases del músculo» del Habana Yacht Club siguen entusiasmados con el éxito obtenido en los novicios... Bajo la dirección de Dan Grant se aprestan a conquistar nuevas victorias en el junior y senior... Pero para ello hay que contar con que los muchachos del Vedado, Naval, etc.... estén de acuerdo.... La tripulación de los seniors del Naval, estará compuesta a la hora de salida por Manolo Prieto, Carlos Noble, José Prieto y Ramón Castro.... Gabino Delgado Jr, encargado de la trasmisión de deportes femeninos, por el DIARIO DE LA MARINA HABLADO se siente satisfecho por el éxito obtenido hasta ahora, y por la aceptación que han tenido sus comentarios... Para mayor comodidad de los oyentes, la hora será cambiada para la semana próxima.... En lugar de trasmitirse por la mañana, tendrá efecto durante el mediodía... Reinaldo Cordeiro, que colabora con León Rojas, en el team cubano amateur que ira a la Serie Mundial, se siente optimista en estos días... La reacción de los blanquinegros en la justa de base ball ha sido francamente halagadora... El Americano Díaz dió el domingo una demostración magnífica y el team presentó una nueva figura en el infield... Y ya que hablamos de la justa amateur de base ball, queremos decirle al lector que observe los próximos programas que marca el schedule... Todo está preparado para un final dramático y emocionante de la vuelta eliminatoria... Más de seis clubs pueden considerarse con posibilidades para luchar por los últimos lugares de la clasificación, y el panorama basebolero se presenta en las condiciones en que le gusta al fanático: reñido e interesante.

PROBABLES PITCHERS PARA LOS JUEGOS DE HOY EN LAS GRANDES LIGAS

LIGA AMERICANA

Cleveland en Chicago: Dobson (0-1) o Broaca (2-1) vs. Knott (2-2)
Boston en Filadelfia: Bagby (3-4) vs. Potter (6-1).
Washington en New York: Kelley (3-3) vs. Ruffing (11-2).
(No hay más juegos señalados).

LIGA NACIONAL

Chicago en Pittsburgh: Root (1-2) vs. Bowman (4-4).
New York en Boston: Gumbert (10-2) vs. Turner (1-5).
Filadelfia en Brooklyn: Higbe (4-3) vs. Fitzsimmons (1-5).
San Luis en Cincinnati: Davis (9-9) vs. Derringer (10-3).

EMPATO TABOR UN RECORD DE TONY LAZZERI

Bateando dos veces de jonrón con las bases llenas, Jim igualó la marca impuesta en 1936

NEW YORK, julio 4. (AP.)—Los Gigantes del New York salieron derrotados por partida doble frente a los Bees del Boston, por scores de 3 a 1 y 10 a 2... El ñequismo que los Bees tienen sobre el team de Bill Terry sigue su marcha... Danny Mac Fayden, el veterano hurler, fué el héroe del match inicial, mientras que Shoffner lo era en el segundo... Estas son la quinta y sexta victorias consecutivas del Boston, que ha barrido en los tres últimos programas dobles... Y al mismo tiempo que extendía a siete derrotas la cadena de los Gigantes en el terreno de Boston... Henry Majeski rompió un empate a una carrera con un oportuno doblete en el octavo inning... Los Red Sox del Boston celebraron en grande el día de fiesta nacional, haciendo un total de 35 carreras a los Atléticos del Filadelfia, en los dos juegos... El primero fué ganado 17 por 7, y el segundo 18 por 12... Jim Tabor disparó cuatro jonrones en el día, tres de ellos en el segundo encuentro y dos de éstos con las bases llenas... Con ello empató el record establecido por Tony Lazzeri en mayo 24 de 1936... En el primer juego conectaron jonrones Ted Williams, Cronin, Doerr, Johnson, Chapman y Hayes... Eddie Collins, jr., hizo su debut con los Atléticos en el left field... Buck Newsom se apuntó ayer una nueva victoria... Sus víctimas fueron los Indios del Cleveland, a los que propinó una lechada, para que el Detroit ganara cuatro por cero... En el parque de los Tigres se reunió la mayor concurrencia en la historia del club... Cerca de 57 mil fanáticos... La lluvia impidió que se jugara el segundo juego, interrumpiéndolo en el tercer innings... Newsom limitó a los Indios a tres hits y ponchó a seis hombres para anotarse su novena victoria del año... Los Dodgers del Brooklyn ganaron su doble juego con el Filadelfia, asistiendo 21,299 espectadores al parque de los muchachos del Brooklyn... Los Cubs de Chicago, bateando diez hits a cuatro pitchers del San Luis, lograron dividir honores con los Cardenales, ante 26,409 fanáticos... El relevo de Morton Cooper ganó el primero para los Cardenales con un homer que produjo dos carreras en el noveno... Pero lo mejor de este juego fueron tres jonrones en tres veces sucesivas al bate, conectados por Leiber... Leiber se apuntó tres de los hits que permitió McGee... En el segundo juego Gabby Hartnett, bateando de emergente por Passeau, disparó un homer para empatar el score... Este fué uno de los únicos cuatro hits que permitieron Paul Dean y Curt Davis.

ANOTACIONES POR ENTRADAS

LIGA NACIONAL

		C.	H.	E.
San Luis . . .	000 301 000—	6	8	0
Chicago . . .	012 001 000—	4	6	0

Baterías: McGee, Cooper y Owen; Whitehill y Hartnett. Home runs: Medwick y Cooper; Leiber, tres.

Segundo juego:

		C.	H.	E.
San Luis . . .	001 100 000 0—	2	7	1
Chicago . . .	000 010 010 1—	3	4	2

Baterías: Davis, P. Dean y Owen, por el San Luis; Passeau, Lillard y Mancuso, por el Chicago.

		C.	H.	E.
Filadelfia . .	000 200 001—	3	8	1
Brooklyn . .	010 221 00x—	6	11	0

Baterías: Hollingsworth, Kirksieck 5, Pearson 7, y Davis. Pressnell y Todd. Home runs: Koy 2.

Segundo juego:

		C.	H.	E.
Filadelfia . .	000 300 030—	6	9	2
Brooklyn . .	100 022 02x—	8	11	2

Baterías: Harrell, Pearson, Mulcahy, Millies y Coble, del Filadelfia y Tamulis, Casey y Phelps del Brooklyn.

		C.	H.	E.
New York . .	001 000 000—	1	6	0
Boston . . .	000 100 02x—	3	8	0

Baterías: Salvo, Hubbell 8, y Danning. MacFayden y López.

Segundo juego:

		C.	H.	E.
New York . .	002 000 000—	2	5	2
Boston . . .	001 000 18x—	10	14	3

Baterías: Lohrman, Melton, Castleman, Cofman y Danning de los Gigantes, y Shoffner y López, del Boston.

LIGA AMERICANA

		C.	H.	E.
Boston . . .	406 003 310—	17	20	0
Filadelfia .	003 130 000—	7	15	2

Baterías: Dickman, Heving y Desautels, por el Boston y Pipper, Ross, Dean y Hayes, por el Fila. Home runs: Williams, Cronin, Doerr y Tabu por el Boston; Chapman, Johnson y Hayes, por el Fila.

Segundo juego:

		C.	H.	E.
Boston . . .	026 034 012—	18	15	2
Filadelfia .	307 100 001—	12	15	2

Baterías: Rich, Wilson, Weaver, Galehouse y Peadock, del Boston y Caster, Dean, Nelson y Brucker, del Filadelfia.

		C.	H.	E.
Chicago . . .	001 006 000—	7	13	0
San Luis . .	000 010 020—	3	4	0

Baterías: Rigney y Tresh. Home run: Mc Nair 3. F. Kramer, Whitehead 6 y Glenn. Home run: Gallagher 8.

Segundo juego:

		C.	H.	E.
Chicago . . .	001 010 005—	7	15	1
San Luis . .	003 000 001—	4	11	2

Baterías: Lee, Brown, Rensa y Schlueter, del Chicago, Kimberling, Kennedy, Harris y Spindelo, del San Luis.

		C.	H.	E.
Cleveland . .	000 000 000—	0	3	0
Detroit . . .	000 020 20x—	4	10	1

Baterías: Milnar, Zuber 7 y Pytlak. Newsom y Tebbetts.

FUE EMOCIONANTE EL ACTO DEDICADO AL "HOMBRE DE HIERRO"

Veteranos del team de 1927 concurrieron al Stadium de los Yankees, al acto de ayer

NEW YORK, julio 4 (AP.)—En una de las demostraciones de simpatía más sinceras que se haya celebrado en la historia del baseball, se efectuó hoy en Yankee Stadiu mel homenaje a Lou «Columbia» Gehrig. El player de los Yankees que durante su larga carrera de 15 años en las Mayores, no pidió ni recibió nunca los honores a que era merecedor, vió como todo un buen número de fanáticos y players se unían para brindarle un cálido homenaje.

Escoltado por ex-compañeros de aquel célebre conjunto de 1927, y los que fueron sus compañeros en la última seria mundial, reunidos todos en su honor, los hombros de Gehrig se doblaron, y lágrimas de sentimiento corrieron por sus mejillas, impresionado fuertemente por la gran demostración de simpatía. Y no hubo uno solo de los 61,808 espectadores, que no se sintiera también impresionado por el acto. Hubo discursos, pronunciados por Farley, el alcalde Fiorello La Guardia, y gran número de regalos fueron presentados al Hombre de Hierro del baseball, de los Yankees, de sus compañeros, de los cronistas deportivos, empleados del stadium, de la Asociación de Veteranos de Denver, y hasta de los jugadores del New York Gigantes.

Tan impresionado estaba Gehrig, que Ed Barrow, Presidente de los Yankees, fué a su lado, murmuró algunas palabras. Gehrig finalmente se dirigió a los presentes mediante un micrófono instalado en el terreno. «Durante las dos últimas semanas», dijo, con voz temblorosa, «He leído todo lo que se ha escrito acerca de mi retirada. Hoy me considero el nombre más dichoso de la tierra. Durante 15 años he salido al terreno, y solo palabras de aliento y bondad he recibido de ustedes, fanáticos».

Estuvo presente en el acto Babe Ruth, Tony Lazzeri, Joe Dugan, segunda y tercera base respectivamente del equipo de 1927, y los outfielders Bob Meusel y Earl Combs; el short stop Mark Koening, los pitchers Pipgras, Herb Pennock, Wayte Hoyt, Bob Shawkey, y los catchers Wally Shang y Benny Bengough.

También concurrió Wally Pipp, el inicialista cuyo puesto ocupó Gehrig en 1025, para no volver a moverse de él hasta hace un mes, y Everett «Deacon» Scott, cuyo record de games consecutivos de 1.307 fué roto por Gehrig, que impuso su record de 2.130 juegos, comenzando en junio 1 de 1925 para terminar el último mes de abril, cuando él mismo pidió a McCarthy, el día 30 que lo sustituyera. «Nunca quise llegar a ese da, Lou», dijo McCarthy, con voz también conmovida.

«Ha sido un honor», respondió Gehrig, «trabajar durante nueve años a las órdenes de un maestro como McCarthy, uno de los más grandes managers del baseball. Fué también un honor para mí estar bajo las órdenes del Coronel Ruppert y con Miller Huggins, manager de los Yankees en el 27». Después Gehrig y Ruth, la pareja más temida por los pitchers de la Liga, posaron juntos para los fotógrafos. Mientras las bandas de música ejecutaban el «I love you Truly», fué izada la bandera de 1927 de los Campeones del Mundo de 1927, en el asta del center field.

Nuevos records de concurrencia

Dos records de entrada cayeron en la celebración del 4 de Julio en las Grandes Ligas. Un total de 249,541 fanáticos presenciaron los matches, siendo el total registrado en Yankee Stadium un nuevo record que barre el anterior, y otra cantidad nueva para los Tigres del Detroit, de 56,272 parroquianos.

Las entradas registradas en los ocho parques fueron las siguientes:

Liga Americana

New York	61,808
Detroit	56,272
Filadelfia	22,030
St. Louis	5,092

Liga Nacional

Pittsburgh	41,937
Chicago	26,409
Brooklyn	21,299
Boston	14,694

En las Grandes Ligas

RESULTADO DE LOS JUEGOS DE AYER

LIGA NACIONAL

Brooklyn 6, Filadelfia 3.
Brooklyn 8, Filadelfia 6.
Cincinnati 7, Pittsburgh 4.
Pittsburgh 4, Cincinnati 3.
Boston 3, New York 1.
Boston 10, New York 2.
Saint Louis 6, Chicago 4.
Chicago 3, Saint Louis 2.

LIGA AMERICANA

Washington 3, New York 2.
New York 11, Washington 1.
Boston 17, Filadeldia 7.
Boston 18, Filadelfia 12.
Chicago 7 Saint Louis 3.
Chicago 7, Saint Louis 4.
Detroit 4, Cleveland 2.
(Lluvia en el segundo).

ESTADO DE LOS CLUBS

LIGA NACIONAL

	G.	P.	Ave
CINCINNATI.	41	25	621
New York	37	31	544
Saint Louis	35	31	530
Chicago	37	34	521
Brooklyn	32	31	485
Pittsburgh	31	32	492
Boston	30	35	462
Filadelfia .. .. .. —	19	43	300
Totales	262	262	

LIGA AMERICANA

	G.	P.	Ave.
NEW YORK	52	17	754
Boston	37	25	597
Cleveland	36	31	537
Detroit	37	32	536
Chicago	35	32	522
Washington	29	43	403
Filadelfia	26	42	382
Saint Louis —	19	49	279
Totales..	271	271	

JUEGOS SEÑALADOS PARA HOY

LIGA NACIONAL

Chicago en Pittsburgh.
Filadelfia en Brooklyn.
Saint Louis en Cincinnati.
New York en Boston.

LIGA AMERICANA

Washington en New York.
Cleveland en Chicago.
Detroit en Saint Louis.
Boston en Filadelfia.

M.E.C.D. 2016

LA INTERRUPCION POR FUERZA MAYOR DE UNA EMPRESA, NO INTEGRA ANUALIDAD PARA FINES DEL DESCANSO

DRAW-BACK PARA LOS SACOS DE AZUCAR, PIDE LA CAMARA DE COMERCIO A LA HACIENDA

Recuerda esa entidad al Secretario de las Finanzas, en razonado escrito, la petición de fecha primero del mes de Septiembre pasado en tal sentido. Confían en G. Montes

La Cámara de Comercio de la República de Cuba, que se interesa por la concesión del beneficio de draw-back a los sacos envases para azúcar, ha dirigido al Secretario de Hacienda el siguiente escrito:

«Sr. Secretario de Hacienda, por conducto del Sr. Presidente de la Comisión Técnica Arancelaria. Secretaria de Hacienda.—Habana.

Señor:

Con fecha primero de Septiembre de 1938, tuvimos el honor de dirigirnos a usted en la misma forma en que lo hacemos ahora, interesando se concediese el beneficio del Draw-Back a los sacos-envases para azúcar lo mismo cuando fuesen importados directamente por el industrial como cuando la importación la hiciera un comerciante, declarando en la Aduana el nombre del ingenio de fabricar azúcar que había de utilizarlos.

Creemos haber razonado suficientemente lo solicitado en el escrito de primero de Septiembre que damos por reproducido al reiterar ahora nuestra petición, en vista de que hasta la fecha no hemos tenido noticias de la forma en que haya sido resuelta.

Rogamos a usted, señor Secretario que tome en consideración cuanto dejamos expuesto sobre este particular y lo resuelva de manera justa y equitativa concediendo el beneficio del reintegro del 95 por ciento de los derechos arancelarios a los sacos-envases importados por comerciantes con destino a la industria azucarera.

Quedamos de usted muy atentamente. Cámara de Comercio de la República de Cuba, Juan Sabatés Presidente».

BOLSA DE LA HABANA

COTIZACIONES AL CIERRE AYER

COTIZACION OFICIAL

Bonos y Obligaciones
República de Cuba

	Comp.	Vend.
Speyer 1904-1944	105	108
Deuda Int 1905	89	92
1909-1949	102¼	106
Morgan 1914-1949	104	110
Morgan 1923-1953	105	—
O. Públicas 1930-1945	65	—
O. Públicas 1930-1947	53⅛	53½
Obgs. oro con 9 cupones	38	—
Obgs. oro con 7 cupones	32½	34½
Obgs. oro con 4 cupones	31	32½
Azúcar 1930-1940	101	104
Centro Asturiano	33	—
Banco Terr. S. B	—	—
Cervecera	30	—
Cerv. Obgs. no Hip.	15	—
Gas	104	—
Hav. Elec Cons.	39	—
Havana Electric Debentures Obgs. no Hipt.	¾	—
Edif. La Metrop. S. A.	30	40
Mercados de Abasto y Consumo 1a. Hip.	40	—
Nueva F. de Hielo	104½	—
Papelera S. B	70	—
Teléfonos	85½	90
Unidos	—	—
Obgs. no Hip. Cía. Inversiones y Fom. S. A.	97	100
Manatí Sug. 5½ 1942	15	—
Manati Sug 5½ 1942	15	—
Vertientes Sug 7% 1942	7	—
C. Gallego 6% 1975	40	—
V. Tennis 3% 1949	3	—
Pro A. Musical 7%	40	—
C. Español 6%	52	—
Warren Brothers 6%	—	—

Acciones

	Comp.	Vend.
Int. Tel. and Tel.	5	—
Cía. Cub Elec P $6.00	20	—
Cuban Ame. Sug. Prfs.	40	—
Cuban Ame Sug. Cms	2	—
Cuba Co Cms.	⅛	—
Aux. Marit. (Suscrip)	6	10
Seg. La Com (Suscrij)	80	—
Seguros El Com.	100	—
Central Violeta	3	—
Guantánamo Prfs.	4	—
Guantánamo Cms.	½	—
Cía. Litográfica Prfs.	30	—
Litográfica Cms.	—	—
Banco Territorial	4½	5¼
Banco Terr Bnfs.	⅛	—
Cervecera	10	—
F. C. Cons. de Cuba P.	1⅝	3
Cuba R. R.	2	—
Fibras y Jarcia	15	—
H. E. Utilities Co. P. 6%	37¼	38¼
H. E Utilities Co P 5%	6	9
H E. Railway Co. P.	¼	—
H. E. Railway Co C	⅛	—
Jarcia P	40	70
Jarcia C	3	8
Licorera de Cuba	1	—
Lonja, P	—	—
Lonja C	—	—
Mercantil La (Seguros)	138⅞	—
Metropolitan Auto	100	—
Naviera P	16	18
Naviera C	2	3½
Nueva F. de Hielo	120	150
N F. de Hielo Bnfs.	29	40
Pesca, P	4	—
Pesca C	¼	—
Teléfono P.	55	59
Teléfono C	11	—
Unidos	1	2½
Unión Oil	4	—
1ra. Papelera Cubana	30	—
Cedulas Primera Papelera Cubana 8% (En cirulación $500,000)	5⅛	—
Cía. Muelles de Regla	—	—

COTIZACION A TERMINO

Entregas: días 15 y último de mes
Bonos y Obligaciones
República de Cuba

	Comp.	Vend.
Speyer 5%	105	110
Deuda Int.	89	—
Speyer 4½%	107	109
Morgan 5%	105	—
Morgan 5½%	105	—
O. Públicas 1945	67½	—
4½ 1977	53⅛	53¼
Obgs. oro con 9 cupones	36	—
Obgs. oro con 7 cupones	33⅛	33¼
Obgs. oro con 4 cupones	31¼	32½
Azúcar	100	—
Centro Asturiano	30	—
Cerv. Int.	35	—
Cerv. Int Obgs. no Hip	15	18
Gas y Electricidad	103	—
Hav Elec. Ry. Co	38	—
Havana Electric Railway Co. Obgs. no Hip.	¾	2
Nueva F. de Hielo	10[illegible]½	—
Papelera Cubana S. B	—	—
Cuban Telephone Co.	86	89
Unidos	—	—
Cía. de Inversiones y F. S A.	10	—
Cía. Invers. y Fom. S. A.	10	—

Acciones

	Comp.	Vend.
Cervecera Int	20	28⅞
F. C. Cons. Prfs.	1⅝	3
Cuba Railroad Prfs.	3	—
H E. Utilities Prfs	37⅜	38⅜
H E Utilities Pretes	6¼	7¾
Hav. Elec. Ry. Co Prfs.	¼	—
Jarcia, Prfs	30	—
Jarcia. Cms	3	—
Licorera de Cuba	1	—
Navera Prfs.	16	20
Naviera Cms	2⅛	4
Nueva F. de Hielo	120	140
N. F. de Hielo Bnfs.	29	39
Teléfonos Prfs.	55	60
Teléfonos Cms	12½	20
Ferrocarriles Unidos	1⅛	3
Unión Oil Co.	4	4⅛

Bonos y Obligaciones

	Comp.	Vend.
Int. Tel. Conv. 4½%	100	—
Int Tel. 5% 1955	60	—
Cuba Tel. Co. 7½%	106	—
Cuba R. R. 5% 1952	34½	40
Cuba R. R. 6%	31	39
Cuba R. R. 7½% 1936	39¼	44
Nort. de Cuba 5½% 1942	32¼	36¾

EL ORO Y LA PLATA

Cotización efectuada ayer, al cierre de la Bolsa de la Habana:

Plata contra billete americano	89⅜	90
Oro acuñado contra billete americano	150	190

Durante la Cotización Oficial de la Bolsa a las 2½, se operó en $1,000 plata contra billete americano, a 90 valor, o sea el 10% de descuento.

Se dijo que fuera de la Bolsa se había operado a más del 10% de descuento. A nuestro reportero informaron los corredores, que a última hora había vendedores al 10% de descuento, sin compradores.

Marcas y Patentes

Relación de solicitudes de inscripción presentadas en la Secretaría de Comercio el día 30 de Junio último: Santa Clara, Una Caricia de Acero, (Marca) para distinguir hojas de afeitar de acero, solicitada por Angel Tomás Pérez, establecido en Santa Clara.

Patente de invención por mejoras en sistemas operadores de sistemas de llamadas y señales, solicitada por el agente oficial Félix Rousseau a nombre de Lorenzo Verges Díaz establecido en esta ciudad.

Hormone Gonadotrope du Docteur Roussel (Marca) para distinguir una hormona de la hipofosis para excitación de los gonados genitales del hombre y de la mujer, solicitada por el Agente oficial Ricardo Moro a nombre de L-Institud de Sorotherapie Homopietique S.., establecido en Francia.

Orie Tacion Comercial (Nombre comercial) para ser usado en el giro de tienda mixta, solicitada por el Agente Oficial Ricardo Moro a nombre de Orientación Comercial S. A. establecida en esta ciudad.

Spasmenteryl (Marca) para distinguir productos farmacéuticos, solicitada por el Agente oficial Ricardo Moro a nombre de Jacques Legoais, establecida en Francia.

Patente de invención por un procedimiento de alimentación automática y un nivel de alarma para caldera de vapor, solicitada por Juan Loumiot y Lavigno, establecido en Matanzas.

Utility (Marca) para distinguir pinturas, esmaltes, barnices, lacas, etc. solicitada por el Agente oficial Ricardo E. Viurrum a nombre de Brodell Paint Co. of Cuba S. A. establecida en esta ciudad.

Perla (Marca) para distinguir pinturas, esmaltes barnices etc. solicitada por el Agente oficial Ricardo E. Viurrun a nombre de The Shorwin Williams Co. establecida en esta ciudad.

Bolsa de Muebles de Oficina (Rótulo de establecimiento) para distinguir un establecimiento en el giro de almacén de muebles, solicitada por el Agente oficial Luís Garca Ortega, a nombre de Luís Fernández Pérez establecido en esta ciudad.

Instituto del Viejo S. (Nombre comercial) para ser usado en todas las operaciones y actividades propias de dicha sociedad, solicitada por el Agente oficial Luís García Ortega, a nombre de Instituto del Viejo S. A. establecido en esta ciudad.

75 Jubileo (Marca) para distinguir harina de trigo, harina de maiz, cereales, etc. solicitada por el Agente oficial Jablo J. Oliva a nombre de Galbán Lobo y Co., Importing and Exporting Association S. A. establecida en esta ciudad.

Thomas A. Edison (Marca) para distinguir electrolito y materiales de revestimiento protector para dispositivos eléctricos, solicitada por el Agente Oficial Pablo J. Oliva, a nombre de Thomas A. Edison Incorporated, establecida en E. U de América

Edison (Marca) para distinguir electrolito y materiales de electrolito para baterías eléctricas, materiales de revestimiento protector para dispositivos eléctricos, etc. solicitada por el Agente oficial Pablo J. Oliva a nombre de Thomas A. Edison, establecido en E. U. de América.

COMPAÑIA AZUCARERA NAJASA, S. A.

Se avisa a los tenedores de la emisión de bonos efectuada por Compañía Azucarera Najasa, S. A., de $2.000,000.00, al 3% por escritura número 200, de 29 de Diciembre de 1937, ante el Notario Ramón J. Martínez y Pedro, que pueden presentarse a cobrar el cupón número 2 de dichos bonos en estas Oficinas de The Trust Company of Cuba, en Obispo, número 257, a partir del 5 de Julio.

Habana, Julio 4, 1939.

THE TRUST COMPANY OF CUBA

E. F. AGUIRRE,
Tesorero.

TABACO

En el resumen que dimos ayer, de las ventas hechas durante la semana pasada, sobresalían los lotes de tabaco nuevo de Partido y de Vuelta Abajo.

Nos referimos a las capas altas, a los rezagos varios y a las catorcenas de banco. Son las clases solicitadas en los presentes días por los compradores para fabricantes locales y con destino a manufactureros de Tampa.

En la semana que comienza, son esos mismos compradores los únicos —al menos hasta ayer—que están en el mercado local. No todos han registrado lotes, pero sabemos que los tienen comprometidos.

De esos compradores han registrado ya dos. Son la Cuban Land y Menéndez y Compañía.

Estos señores han registrado hasta ahora, solamente 26 tercios de rezagos y bancos de la nueva cosecha de Partido, en los almacenes de José Toraño y Compañía.

Los peritos de la Cuban Land and Leaf Tobacco estuvieron en los almacenes de Hijos de Severiano Jorge y Compañía, para comprar y registrar 327 tercios de capas altas, de rezagos varios y de catorcenas de banco, de la misma procedencia e igual tiempo.

Tenemos la impresión de que la mencionada Compañía ha de comprar otras cantidades de la misma procedencia, como también de Vuelta Abajo varias firmas, según al principio apuntamos.

Estaremos al tanto de esos posibles registros para decirlos a nuestros lectores.

Entradas por camiones

Se recibieron ayer en camiones las partidas de tercios que relacionamos a continuación:

De Güira de Melena, para Sabucedo y Compañía, 35.

De Ceiba del Agua, para Junco y Compañía, 32.

De San Antonio de los Baños, para los mismos señores de Junco, 30.

Recibos por ferrocarril

Por los patios de los ferrocarriles se recibieron ayer, solamente estas dos partidas de tercios:

De Galafre, para la Cuban Land and Leaf Tobacco, 72.

De Mendoza, para Santiago Toraño y Compañía, 48.

Cotizaciones

COTIZACION DE LA LIBRA

La libra esterlina se cotizó ayer al cierre del Mercado local a $4.68⅝.

COTIZACION DE LA PESETA

ayer, al cierre del Mercado local, nominal.

COTIZACION DEL FRANCO

El franco francés se cotizó ayer en el Mercado local, a razón de 37.53 por dólar.

EDICTO

DOCTOR MANUEL R. ZALDIVAR Y CORDERO, JUEZ DE PRIMERA INSTANCIA DE ALMENDARES, DEL PARTIDO JUDICIAL DE LA HABANA.

Hago saber: Que en los autos que se dirá, a instancia de la parte actora, se ha dictado la siguiente providencia:

«Habana, a veintiocho de Junio de «1939.—Juez Manuel R. Zaldívar y «Cordero.—Dado cuenta con el ante«rior escrito únase a sus autos, prove«yendo a lo pendiente, se tiene por «personado y por parte a nombre y «en representación del señor Antonio «Costales y Fernández, al Procurador «Alberto Pérez Velasco y Campa, con «quien se entenderán los sucesivos «trámites y notificaciones de las pre«sentes diligencias que se han por «promovidas sobre denuncia de des«posesión a aquél, de los títulos emi«tidos por particulares que se dirá «al amparo de lo dispuesto en el ar«tículo 548 del Código de Comercio «y siguientes; sustánciese la solicitud «con audiencia del Ministerio Fiscal «y por los trámites de los incidentes, «confiriéndose traslado al señor Fis«cal de Partido por término de seis «días para que conteste concretamen«te la cuestión incidental; publíque«se la denuncia inmediatamente en «la Gaceta Oficial y en dos Periódi«cos de los de mayor circulación en «esta Capital, señalándose el térmi«no de tres meses para que pueda «comparecer quien quiera que tenga «en su poder los títulos de esas obli«gaciones, poniéndose asimismo dicha «denuncia en conocimiento de las «personas señaladas en el escrito de «promoción en los domicilios indica«dos, teniéndose asimismo por desig«nado el domicilio que se indica en «que habrán de hacerse las notifi«caciones al desposeído a los efectos «del artículo 549 del Código de Co«mercio; siendo los títulos a que se «contraen estas diligencias cuatro bo«nos o cédulas hipotecarias emitidas «por la escritura número 54, de die«ciséis de Septiembre de 1930, ante el «Notario del Surgidero de Batabanó «Dr. Ignacio Catá y Bethart, extendi«dos al portador y numerados del uno «al cuatro, por la cantidad de un mil «ciento veinte y cinco pesos cada uno, «en moneda Oro de los Estados Uni«dos de Norte América, pagaderos en «tres años, con vencimiento en quin«ce de Septiembre de 1933 y con el «interés del siete por ciento anual, «y emitidos con las demás condicio«nes que constan de la referida es«critura; y seis bonos o cédulas hipo«tecarias extendidas al portador, emi«tidas por la escritura número vein«titrés, de veintiocho de Marzo de «1931, ante el propio Notario, ascen«dentes en su totalidad a la canti«dad de veintiocho mil pesos, en la «propia moneda, con el interés del «ocho por ciento anual, extendidos al «portador, representando cada una la «suma de cinco mil pesos, con la ex«cepción de una que representa tres «mil pesos, numerados del uno al «seis, y emitidos con las demás con«diciones que constan de la referida «escritura.—(Fdo.) Dr. Manuel R. Zal«dívar.—Ante mí: Enrique Whit«marsh».

Y para su publicación en dos periódicos de los de mayor circulación en esta capital, a los efectos dispuestos en la referida providencia, se libra el presente, en la Habana, a veinte y ocho de Junio de 1939.

Dr. Manuel R. Zaldívar.

Ante mí:
Enrique Whitmarsh.

LOWRY AND COMP. ESTIMAN QUE EL 20X100 AL EXPORTADOR ES UN DERECHO DE 6.95 CENTAVOS

Equivale, añaden, a 2.11 centavos por cada cien libras de azúcar sobre los embarques a los Estados Unidos y de algo menos en los embarques a otros países consumidores

Lowry and Company, Inc., de New York, refiriéndose al Decreto que ordena a todo exportador de azúcar la entrega de un veinte por ciento en moneda americana, del valor de sus exportaciones a cambio de una suma equivalente en moneda cubana, estiman que «el resultado es igual a un derecho de exportación de unos 6.95 centavos por saco, o 2.11 centavos por cada cien libras sobre los embarques a los Estados Unidos, y de algo menos en los embarques al extranjero; ambos resultados, desde luego sujetos a un tipo fluctuante de conversión».

Los mencionados señores han escrito un resumen de la actuación de los mercados azucareros durante la semana pasada, hasta el viernes, que vamos a reproducir porque contiene datos y consideraciones que han de interesar a nuestros lectores.

Dicho resumen recibido en esta capital, dice como sigue:

EL MERCADO DE CRUDOS ha mantenido la mejoría de tono que notábamos en nuestro anterior reporte. Al terminar la semana pasada las pocas parcelas de azúcares libres de derechos que quedaban ofrecidas a 2.85c. fueron tomadas, y un refinador compró un cargamento de Cuba para embarque en Julio a 1.97c. Esta semana otro lote de Filipinas en posición cercana se vendió a 2.35c seguido por operaciones a 2.86c., 2.90c y 2.91c. El total para la semana asciende aproximadamente a 46,000 toneladas e incluye azúcares de Puerto Rico sobre chalanas, azúcares libres de derechos en posiciones cercanas de Cuba para embarque en Julio y de Filipinas para embarque más adelante con fechas de arribo hasta mediados de Septiembre. Los vendedores de primera mano están generalmente pidiendo 2.95c, aun cuando hoy estaban un poco inclinados a rebajar un punto o cosa así, y hay varios lotes de Filipinas ascendentes probablemente a 10,000 tons. para arribo a finales de Julio y para embarque en Julio-Agosto ofrecidos a 2.91-2.93. Se cree que podría colocarse más azúcar a 2.90c, si estuviera en posición conveniente. Después de un avance relativamente rápido de 1[illegible] puntos por encima de la baja, es natural que el mercado se estacione a ese nivel hasta que pasen los días de fiesta. La tendencia que siga en un futuro inmediato depende del volumen de nuevas operaciones que hagan los refinadores y de la actitud de los vendedores de crudos.

EL MERCADO DE LONDRES ha estado extremadamente errático, e impresionado por los distintos rumores emanados de Londres y del Continente. Al terminar la semana pasada se reportaron ventas de lotes para embarque en Julio a 7|4-1|2 (como 1.35 l.a.b. Cuba) a pesar de que los vendedores estaban generalmente aguantándose a 7|6 (1.373 l.a.b.). Los embarques para más adelante estaban tranquilos y algo más bajos debido al rumor de que el Consejo Internacional Azucarero pudiera posponer sus nuevas reuniones para más adelante. Este rumor era al parecer infundado, puesto que los cables del lunes reportaron que el Consejo se había reunido el sábado por la tarde para estudiar la posición estadística del 3er. Año de Cuota, y que provisionalmente aprobó ciertas proposiciones hechas para resolver con eficacia ese problema. No se revelaron cuáles fueron esas proposiciones, y se declaró que se necesitaba más tiempo para que las distintas delegaciones pudieran consultar a sus respectivos Gobiernos. Se publicará un comunicado cuando se reciban todas las respuestas. Naturalmente, se suscitó bastante especulación en los círculos comerciales respecto al carácter de las proposiciones específicas recomendadas por el Consejo. Se rumora que el Consejo ha estimado en unas 3,000,000 de tons. las necesidades del mercado libre para el 3er. Año, pero a pesar de las liberaciones ya hechas, las cuotas actuales pueden quedar por debajo de la demanda en 100,000 tons. aproximadamente y la merma en los embarques que se hagan contra las cuotas ya asignadas puede llegar a otras 100,000 tons. Como consecuencia de estos ajustes se cree que el Consejo ha recomendado rebajas de aproximadamente 400,000 tons. en las cuotas básicas del 3er. Año, que son de 3.647,500 toneladas; sin embargo, algunos cálculos dan de 350,000 a 450,000 toneladas.

Además de los rumores de Londres el mercado también ha estado bajo la influencia de los acontecimientos políticos en el Continente, los que recientemente han tomado un cariz más intranquilizador. Durante la semana los vendedores han subido sus precios gradualmente, y se han hecho operaciones desde 7|4-1|2 c.s.f. (1.35 l.a.b.) hasta 8|3 c.s.f. (1.53c l.a.b.) para pronto embarque y para embarque en Julio. El interés a 8|3 se limita a pequeños compradores continentales. Los refinadores británicos están tratando de reemplazar sus recientes ventas de refino mediante la compra de azúcares cubanos para embarque a finales de Agosto y principios de Septiembre a 7|1-1|2 (1.30c l.a.b.), a cuyo nivel se efectuaron buenas operaciones. Queda por ver sin embargo, si los refinadores podrán abastecer al comercio desde ahora hasta mediados de Septiembre con las existencias que ahora tienen y con los crudos para Julio-Agosto que ya han comprado. Los refinadores británicos avanzaron sus precios dos veces durante la semana, por un total de 6 peniques por quintal.

Nuesrto Contrato No. 4 ha subido y se estableció un record nuevo de subida en Junio 27 cuando el «spot» para Julio se vendió a 1.60. Esta cotización no estaba de acuerdo, sin embargo, con el mercado general y se debió sin duda a la proximidad de los días de Ultimo Aviso. La Clearing Association reconoció la situación especial existente y dobló los requisitos originales marginales tanto para los contratos al alza como a la baja. Se expidieron hoy 69 avisos transferibles, y la posición se liquidará mañana mediante la expedición de 75 avisos adicionales. Las posiciones de Julio y Agosto en el Mercado de la Terminal de Londres recibirán más atención que la usual durante las seis semanas venideras, puesto que el próximo mes de actividad en nuestra Bolsa es Septiembre, que cae dentro del 3er. Año de Cuota. Las cotizaciones de Londres, por lo tanto temporalmente asumirán el papel de un barómetro para reflejar los diarios rumores y las contra-corrientes del mercado, hasta que nosotros entremos en las posiciones del 3er. Año.

ESTUDIAN VARIOS AGRONOMOS PERUANOS LA PRODUCCION DEL TABACO EN PINAR DEL RIO

Tratan dos mujeres de poner fin a sus días por causas desconocidas. Lanzada de un caballo. Arrollada por una máquina. Nuevo Administrador de la Aduana de S. de Cuba

PINAR DEL RIO, julio 4. DIARIO. Habana.—Domitila Carrillo, vecina del Barrio Las Ovas, ingresó lesionada gravemente en el Hospital. Transitaba a caballo por la ruta Central y fué arrollada por una máquina.

—Están en ésta los enviados agrónomos del Perú que han venido a estudiar la siembra y producción del tabaco. Les acompañan sus esposas. Están encantados de nuestros paisajes.—**Guillermo Rodríguez**, corresponsal.

Ingirió tinta rápida

AGUACATE, julio 4. DIARIO. Habana.—Angel González Alpízar, vecino de la finca «Activo», ingirió tinta rápida, encontrándose en grave estado. Fué asistido por los doctores Ramírez y Vignier.—**Fernández Hoyos**, corresponsal.

Tres heridos en un accidente

CIENFUEGOS, julio 4. DIARIO. Habana.—En el tramo de la carretera frente al paradero de Camarones salía al paso de la máquina manejada por Agustín González Borges el caballo que montaba José Pérez Díaz, volcándose el aludido vehículo y resultando herido de gravedad el pasajero Ramón Pérez Becerra, y leve Joaquín Alonso López, también pasajero. Igualmente resultó lesionado de gravedad el jinete del caballo, el aludido Pérez Díaz; todos fueron asistidos en el hospital civil de ésta, adonde fueron conducidos por el teniente del ejército Ismael Navarro. Según declaración de los heridos el hecho fué casual por haberse espantado la bestia. El Juzgado actúa.

También ingresó en el hospital civil Luis A. Herrera Abreus, jornalero, siendo asistido de una herida en el pecho producida por proyectil de arma de fuego, sin orificio de salida; declaró el lesionado que la herida se la produjo José Ramón Ros, en momentos en que limpiaba un revólver de su propiedad, casualmente.

El Juez de Instrucción Dr. Siberio Sotolongo procesó con fianza de 200 pesos a Rolando Miranda Cruz y a Marí Isabel Plasencia, por traficar con drogas.—**Obdulio A. García**, corresponsal.

Atentó contra su vida

SANCTI SPIRITUS, julio 4. DIARIO. Habana.—Alejandrina González Becerra, blanca, de 16 años, por contrariedades amorosas ingirió un tóxico desconocido, en su residencia de Cabaiguán. Traída a la casa de socorro de esta localidad, después de asistida se le dió traslado al Hospital en grave estado.

También fué asistida en dicho centro, Luz Divina Vasco García, natural de esta ciudad, blanca, de 21 años, que por contrariedades en sus amores ingirió tinta rápida. Ingresó grave en el Hospital.—**Serra Carbonell**, corresponsal.

El 4 de julio se celebró patrióticamente

SANTIAGO DE CUBA, julio 4. DIARIO. Habana.—Se ha celebrado el día de la Independencia americana, con distintos actos en nuestros lugares históricos y ofrendas florales, pronunciándose también patrióticos discursos.

—Ha tomado posesión de su cargo de Administrador de la Aduana, con las formalidades de ritual, el señor Emiliano Antúnez.—**García**, corresponsal.

Sepelio de un comerciante

HOLGUIN, julio 4. DIARIO. Habana.—Esta tarde se verificó el sepelio de Domingo Sastre Valls, antiguo comerciante de esta villa, muy estimado en toda la región. El acto fué verdadera manifestación de duelo, demostrando de los muchos afectos que supo cosechar el extinto. Despidió el duelo el señor Raimundo Castellanos, quien exaltó las virtudes del desaparecido. Nuestro pésame a sus familiares, en particular a su hijo político Bernardo García, condueño del establecimiento La Periquera.—**Fuentes**, corresponsal.

Hicieron chistes en el "Thetis" mientras hubo aire bastante

El capitán del sumergible, uno de los cuatro salvados, hace el relato del suceso

LONDRES, julio 4. (AP).—Un superviviente del submarino «Thetis» hizo ayer un relato de cómo uno tras otro los 103 hombres que se hallaban a bordo del submarino trataron, aunque en vano, de sacar la nave a la superficie.

Sólo cuatro de los 103 ocupantes del submarino lograron salvar sus vidas.

El capitán H. P. K. Oram, uno de los cuatro que salió a la superficie con pulmones artificiales después que el submarino se hundió frente a Birkenhead el primero de Junio, declaró hoy ante los miembros de la Comisión que está tratando de investigar las causas del desastre.

Dijo que el submarino se hundió hasta el fondo después que dos compartimentos de proa se inundaron por el tubo lanza-torpedos y que algunos trataron voluntariamente de entrar en la proa para cerrar la puerta que causó el desastre.

Uno de ellos fué un oficial que se puso los pulmones artificiales y trató de penetrar en los compartimentos por medio de una cámara de escape. La presión del agua le hizo perder el conocimiento y falleció enseguida.

El teniente H. G. Woods, otro superviviente, se prestó entonces voluntariamente. Un marinero que salió con él también fué vencido por la presión en la cámara de escape. Woods trató de insistir en la maniobra con la ayuda de otro marinero, pero la presión del agua era demasiada para él.

El plan de cerrar la puerta y poner a funcionar las bombas para arrojar fuera del submarino el agua a fin de elevarlo a la superficie fué abandonado.

Durante la noche, siguió diciendo Oram, los oficiales y marineros trataron de hallar algo práctico para salvarse.

La voz de Oram que había conservado su serenidad durante toda la relación, se quebró por vez primera cuando se le preguntó si hubo pánico en algun momento entre los hombres.

«Quisiera hacer saber el comportamiento gallardo de los hombres que estaban a bordo», dijo. «En ningun momento ví señal alguna de pánico. Cuando había algun trabajo que hacer los hombres no vacilaban en ofrecerse. He visto a la gente hablando y haciendo chistes hasta que el enrarecimiento del aire les obligó a estarse quietos.»

Mientras se efectuaba esta investigación, varios barcos de salvamento partieron para el lugar del desastre con el propósito de sacar al «Thetis» del fondo.

BOSTON SURETY COMPANY, S. A.
GARANTIA EN BONOS DE LA REPUBLICA
FIANZAS EN GENERAL
MANZANA DE GOMEZ. DEPARTAMENTOS 365-368.—HABANA
TELEFONOS: A-6204 Y M-2517.
CABLE: AVIEITES. TELEGRAFO: BOSCO.

VALORES

El mercado local de valores estuvo ayer algo más activo que el lunes; pero persistieron los factores que han determinado el retraimiento de muchos elementos que operan en papeles de inversión y de especulación. La falta de noticias acerca de la tirante situación en Europa, y la inactividad en el mercado americano, por la festividad del día, contribuyeron a que la realidad del mercado local no experimentase un cambio favorable.

En el bono nuevo de la Deuda Exterior 1977 se operó, durante la Cotización a Término de la Bolsa, en $1,000 a 53⅛, para entregar el papel el día quince. Fuera de las pizarras de la mencionada Bolsa, se operó en $6,000 a 52¾, en $4,000 a 52⅞ y en $7,000 a 53. Operaciones todas de contado. En la hora final seguían pagando al precio de 53 de contado y no había vendedores. El volumen durante el día se estimó en $30,000.

Durante la misma Cotización a Término de la Bolsa, se operó en $1,000 de las Obligaciones Oro del Tesoro con siete cupones, a 33⅛, para entregar el papel el día quince. Fuera de pizarra se vendieron $5,000 a 32⅞, de contado, de las mismas con siete cupones. Las de cuatro cupones las pagaban a última hora, de contado, a 31¼; pero no las daban los vendedores. El volumen en ambas Obligaciones durante el día, dentro de los precios cotizados y apuntados, se estimó en unos $20,000.

De las acciones se vendieron mil de Unión Oil a cuatro centavos en la pizarra de la Cotización a Término de la Bolsa, para entregar el quince.

Muy poco se hizo en otras acciones, aun en las de las empresas y compañías que pagan dividendos.

Los bonos de renta fija actuaron dentro de los precios firmes que vienen constituyendo su característica, operándose algo en varias de dichas emisiones.

GANADO

LOS PRECIOS EN PIE

Precios que pagan compradores entregado el ganado en esta capital, según información de los Mataderos:

	Ctvs. Libra
Vacuno, de 3¼ a	3½
Lanar, de 3 a	3½

Precios del ganado porcino

De 100 lbs a 125 lbs de 4¼ a 5	cts
De 125 lbs a 100 lbs de 5 a 5¼	cts
De 150 lbs a 175 lbs de 5¼ a 5½	cts
De 175 lbs a 200 lbs de 5½ a 6	cts

LOS PRECIOS DE LA CARNE

En los mataderos de esta capital rigen los siguientes precios:

	Ctvs. Kilo
Vacuno, de 12 a	14
Cerda, de 25 a	30
Lanar, de 20 a	25

MATADERO DE LUYANO

Se sacrificaron ayer en el Matadero de Luyanó:

	Cabezas
Vacuno	73
Cerda	21
Lanar	—

MATADERO INDUSTRIAL

Se sacrificaron ayer en el Matadero Industrial:

Vacuno	165
Cerda	104
Lanar	52

CARROS ENTRADOS

Llegaron 3 carros de Agüica con ganado vacuno para el Matadero de Luyanó.

CAMBIOS

Tipos de venta al cierre ayer en Bancos de esta capital:

Nueva York, cable	1-10P.
Nueva York, vista	1-10P.
Londres, cable	4.68⅝
Londres, vista	4.68¼
París, cable	2.66½
París, vista	2.66
Madrid, cable	Nominal
Madrid, vista	Nominal
Italia, cable	2.38½
Italia, vista	5.28
Toronto, cable	Par.
Toronto, vista	1|1 60S.
Alemania, cable	40.18
Alemania, vista	40.17
Bélgica, cable	17.05
Bélgica, vista	17.04
Suiza, cable	22.64
Suiza, vista	22.63
Hong Kong, cable	28.90
Hong Kong, vista	28.85
Amsterdam cable	53.75
Amsterdam, vista	53.70
Suecia, cable	24.30
Suecia, vista	24.28
Buenos Aires, cable	23.40
Buenos Aires, vista	23.35
Japón, cable	27.40
Japón, vista	27.20

LO QUE SIGNIFICA EL DERECHO AL DESCANSO RETRIBUIDO ES CONTINUIDAD EN EL SERVICIO

La Asociación Nacional de Industriales emite un informe interpretando la sentencia del Tribunal Supremo publicada por el DIARIO DE LA MARINA. Modificación de un decreto

Con motivo de la publicación de la sentencia 238, de la Sala de lo Contencioso-Administrativo y Leyes Especiales del Tribunal Supremo, el Departamento Legal de la «Asociación Nacional de Industriales de Cuba,» a cargo del doctor García Barbón, ha redactado un informe, para la debida interpretación de dicha sentencia, y del mismo se nos remite una copia con el ruego de su reproducción.

El informe de la mencionada corporación sobre la sentencia dicha, publicada ayer por DIARIO DE LA MARINA, dice como sigue:

«El Tribunal Supremo, en sentencia número 238 de 3 de mayo de 1939, dictada en el Rollo de Apelación número 1 de 1938, fija el criterio de que conforme a la ley 40 de 22 de marzo de 1935, sobre descanso retribuído, «hay que considerar que lo que caracteriza el derecho al mencionado descanso es la «continuidad en la prestación del servicio,» sin más excepciones que las que la propia ley establece respecto a los trabajadores agrícolas y del servicio doméstico» y consecuentemente que los obreros, no excluídos de la misma, «tendrán derecho al descanso retribuído, ya de 7 días, ya de 14, cuando hubiesen trabajado durante un semestre o un año, el número de horas establecidas» antes en el Artículo 5 del decreto número 2978, de 18 de diciembre de 1935 y ahora en el artículo 6 del decreto número 1818 de 10 de julio de 1936, «sin que en ningún caso puedan sumarse las horas trabajadas un semestre a otro anterior, ni a ninguno posterior».

«Para la debida interpretación de esta Sentencia, así como de las Resoluciones Presidenciales en los Recursos de Alzada Nos. 472 y 473 de 22 y 23 de diciembre de 1938, (mencionadas en el Boletín de esta Asociación, de febrero último), en las que se declara que «sólo tienen derecho a disfrutar del descanso retribuído los obreros, empleados y aprendices... que hayan acumulado dentro de un plazo máximo de un año, el número de horas necesarias para obtener siete o catorce días de descanso», hay que atenerse al cómputo indicado por la Secretaría del Trabajo, primeramente, en su Resolución de 29 de octubre de 1935, luego en el artículo 5 del decreto 2978, y por último, en el artículo 6 del vigente Reglamento contenido en el decreto No. 1818 de 10 de julio de 1936, en el sentido de que: para fijar el término de prestación del servicio que exige la ley 40 de 1935, al efecto de determinar y ejercitar el derecho al descanso retribuído, ha de tenerse en cuenta lo prevenido en la legislación vigente que limita la jornada de trabajo, en relación con lo previsto en los contratos o pactos colectivos de trabajo, cuando los hubiere, y a la norma o práctica reguladora del servicio que preste el empleado, obrero o aprendiz que ejercite el derecho al descanso, considerándose por tanto, día, la jornada de ocho horas de trabajo efectivo, semana la de 48 horas; mes la de 208 horas; 6 meses la de 1248 horas, y año, la jornada de 2496 horas de trabajo efectivo, ininterrumpido o consecutivo, según el caso; y cuando se trate de menores de 18 años de edad, se entenderá: día, la jornada de trabajo efe- que pueda legalmente realizar- mana a dicha jornada multipli- por seis; y mes la propia jor- diaria multiplicada por 26 y así cesivamente».

«También debe tenerse en cu- que la propia ley 40 de 1935, en artículo V, establece que «no se siderará interrumpido el año de bajo por ausencias debidas a en- medad, accidente, interrupción fuerza mayor de la empresa in- trial o comercial, look-out o hu- ilícita». De modo que, por este tivo «las horas, días, semanas o ses, que los obreros permanezcan tivos por las causas procedente- te indicados, no integran anua- a los fines del descanso» de los torce días hábiles a que tienen de- cho los que trabajan ininter- pidamente durante un año pa- mismo patrono; pero esa dispos- no se refiere al «año natural», al «año de trabajo» ininterrum- (es decir, a las vacaciones retrib- de 14 días anales) de modo que, por analogía, puede ser aplica- descanso retribuído de 7 días há- correspondiente a los que presten vicios al mismo patrono durante meses consecutivos».

«Ultimamente, la Secretaría Trabajo ha refrendado el De- Presidencial número 1251 de fec- de junio de este año, modific- el artículo III del Reglamento la ley 40 de 1935 contenido en el creto numero 1818 de 1936, refe- te a la continuidad en el trabajo querida por la ley para tener cho al descanso anual o semestral tribuído, en el que reconoce nu- mente el derecho del trabajad- la compensación correspondiente su labor efectuada cuando, por sa no imputable al mismo, cese e empleo o trabajo o cambio de o retribución antes de haber acu- lado el tiempo de trabajo efe- necesario para tener derecho al canso retribuído. También se rec- ce el derecho al descanso retrib- a los que laboren en actividades trabajo que por peculiaridades empresa industrial o comercial a pertenezca, tengan que cesar en actividades periódicas, regular o gularmente. Además, se extiende derecho al descanso retribuído a que realizan trabajos en forma tiva, autorizándose al Secretario Trabajo para que regule la comp- ción «teniendo en cuenta que forme al artículo III de la ley mero 40 de 22 de marzo de 1935, exigir el descanso retribuído, necesario haber trabajado por lo nos durante seis meses en el pro negocio o industria, y que la in- rrupción se haya producido por fu- za mayor o por las necesidades imponga el desenvolvimiento de propia industria».

SEMILLAS
SIEMPRE FRESCAS
LANGWITH
OBISPO 410
PIDA CATALOGO

CONDENAN A UN COMERCIANTE A PAGAR A UNA ENTIDAD LA CANTIDAD QUE LE ADEUDABA

El Juzgado había rescindido el contrato, pero en cambio no le ordenó pagar, lo que ahora sí dispuso nuestra Audiencia. Es un caso de incumplimiento e indemnización

La Sala Primera de lo Civil de la Audiencia, bajo la ponencia del magistrado Emilio Menéndez, ha notificado la sentencia dictada en la apelación interpuesta por la doctora Aurora Castro Solozábal, a nombre de la entidad de esta plaza «J. Ulloa y Compañía», sucesora de «Tolksdorff y Ulloa», representada por el procurador Luis Castro, contra sentencia dictada por el juez de Primera Instancia del Sur, en la demanda que aquélla siguiera contra el comerciante de esta capital Antonio Santos Garrido.

El Juzgado había declarado sin lugar la demanda y, en consecuencia, rescindido y disuelto el contrato celebrado entre la actora y el demandado, con pérdida por éste del chasis caseta nueva, marca Indiana, con motor de seis cilindros, objeto del pleito, así como a la pérdida de las cantidades entregadas a cuenta del precio, y sin lugar la demanda en cuanto a lo demás. Pero la Audiencia, aceptando los alegatos que la doctora Castro expuso en el acto de la vista, revoca la sentencia del juez en cuanto no condenó por concepto de indemnización por el incumplimiento del contrato, la cual indemnización estaba convenida mediante cláusula penal y, por tanto, condena al señor Santos a pagar a la entidad actora «J. Ulloa y Compañía», por dicho concepto, la suma de 519 pesos 50 centavos, así como las costas de la primera instancia, en cuyo extremo tampoco el juez accedió al pedimento de dicha letrada, y en el cual la Audiencia accedió; todo ello por estos fundamentos:

«Que habiendo sido apelada la sentencia sólo por la parte actora hay que considerarla firme en todos los pronunciamientos en que favorece sus pretensiones en los autos y, por tanto, sólo sometido en grado a esta Sala el extremo del fallo que deniega el pedimento de la actora relativo a que se condene al demandado a que le pague según quedó pactado en el contrato, la mitad de las mensualidades pendientes de pago al momento de producirse el incumplimiento, que ascienden, en total, a quinientos diecinueve pesos cincuenta centavos.

«Considerando que de los términos en que se pactó en el contrato de 19 de abril de 1937 esta obligación del comprador de pagar a la vendedora en caso de incumplimiento y en concepto de daños y perjuicios la mitad del importe de las mensualidades adeudadas en la fecha del incumplimiento, claramente se infiere que lo convenido fué una cláusula penal, la cual, por la especial forma en que fué convenida, hace al deudor de la indemnización en ella contenida, responsable de la misma por el solo hecho del incumplimiento sin necesidad de la prueba del daño echada de menos por el inferior en su sentencia.

«Considerando: que por otra parte apareciendo que el deudor no cumplió ninguno de los plazos debidos del precio aplazado, no existe fundamento para que el tribunal, haciendo aplicación del precepto contenido en el artículo mil ciento cincuenta y cuatro del Código Civil, rebaje equitativamente el importe de la pena convenida.

«Considerando: que por los fundamentos que se dejan expuestos procede revocar la sentencia en el extremo recurrido y en el de las costas también interpelado, las que se declaran en su consecuencia a cargo de la parte demandada aunque no en concepto de litigante temerario y de mala fe; declarándose las de esta segunda instancia en la forma ordinaria».

HA DISMINUIDO DE MODO NOTABLE EL COMERCIO DE ITALIA CON LOS EE. UU.

ROMA, julio 4. (Havas). — Desde principios de 1939, se ha observado una disminución neta de los cambios comerciales italo-americanos. En los cinco primeros meses de 1939, las importaciones italianas de los Estados Unidos sólo alcanzaron 411 millones 800 mil liras, contra casi 612 millones en el mismo período del año anterior. Al mismo tiempo las exportaciones a Norte América descendieron a 292 millones de liras, en el mismo período, contra los 315 millones que representaron en 1938.

Llegue seguro. Viaje en
TRANVIA y TRAN-BUS
Comodidad, rapidez y economía
TRANSFERENCIA DE UNO A OTRO VEHICULO

M.E.C.D. 2016

CRONICA CATOLICA

ACTOS CATOLICOS QUE SE ANUNCIAN PARA MAÑANA EN LAS DIVERSAS IGLESIAS

En San Francisco, los Quince Jueves Eucarísticos a las cinco p. m., exposición, estación, Corona Poderecio, cánticos, sermón, bendición y reserva.

Orador: R. P. Ignacio Biáin, O. F. M.

Tema: «Yo soy el Pastor».

Este Jueves es a intención de la señora Raquel G. de Loureiro.

En la antigua Iglesia del Carmelo, sita en 16 entre 13 y 15, Vedado a las cinco p. m., exposición de Su Divina Majestad, Rosario, letanía cantada, ejercicio, comunión, espiritual, estación cantada, plática, motete, reserva, bendición e Himno Eucarístico de Sagastizábal.

El Jubileo Circular

En la Iglesia del Inmaculado Corazón de María de los Padres Claretianos de Tulipán y Cerro, el Jubileo Circular.

La exposición, después de la última misa, que en esta iglesia se celebra.

A las cinco p. m., Santo Rosario Visita a Jesús Sacramentado, sermón, bendición y reserva.

Asociación Eucarística Popular

Celebra adoración reparadora de siete y media de la tarde a 10 de la noche.

Hora Santa

En los demás templos, se celebra la Hora Santa del «Primer Jueves» de mes, en preparación a la Comunión reparadora del «Primer Viernes», al Corazón de Jesús dedicado.

En la Capilla de las Adoratricis de la Preciosísima Sangre de Nuestro Señor Jesucristo

A las cinco de la tarde, bendición Eucarística en la Capilla de las Adoratrices de la Preciosísima Sangre de Jesucristo en honor de la Sangre Redentora, a cuya conmemoración, todo el presente mes, está dedicado.

En la Iglesia del Carmen

A las cinco y media p. m., el Ejercicio del mes en honor de la Virgen del Carmen.

Los Celadores y Socios del Apostolado de la Oración de la Iglesia de Reina

El Director del Apostolado de la Oración de la Iglesia de Reina, hace saber:

1—Todos los días a las cinco de la tarde, se rezará el Santo Rosario, habrá lectura espiritual, Visita al Santísimo Sacramento del altar y Comunión espiritual.

2—La Hora Santa del Primer Jueves 6 y los cultos de Adoración y Reparación del Viernes primero, 7 del actual, son así mismo, a las cinco de la tarde, hora oficial.

Fiesta Patronal a Nuestra Señora del Sagrado Corazón de Jesús

La Directiva de la Asociación de Nuestra Señora del Sagrado Corazón de Jesús, se complace en invitar a los solemnes cultos que en honor de su excelsa Patrona se celebrarán los días 7, 8 y 9 del actual mes de julio en la Iglesia Parroquial Nuestra Señora de la Caridad.

Días 7 y 8: A las 9 a. m. Misa solemne y pláticas, a cargo del P. Juan [illegible] y del P. José María Llucía de Escuelas Pías de Guanabacoa.

Día nueve: **Fiesta Patronal**

A las siete y media a. m. Misa de Comunión.

A las nueve a. m. Misa solemne a gran orquesta y voces.

Panegírico de Nuestra Señora del Sagrado Corazón de Jesús, a cargo del muy Reverendo Padre Modesto [illegible] S. Ch. P.

Advertencia: Todos los días se rezarán los ejercicios propios del Triduo y se impondrán las medallas a las nuevas socias.

Nota: Rogamos a los devotos de Nuestra Señora del Sagrado Corazón de Jesús, nos ayuden con sus donativos para sufragar los gastos de estos cultos.

Solemne Novenario a la Virgen del Carmen

En la Iglesia Parroquial Nuestra Señora del Carmen, dará comienzo el viernes 7 del actual, el solemne Novenario anual a su Patrona, la Virgen del Carmen con arreglo al siguiente programa: A las siete y media a. m., Misa de Comunión General.

A las ocho y media a. m. Misa cantada. A continuación, el Ejercicio de la Novena y cánticos.

Todos los días a las ocho de la tarde, exposición de S. D. Majestad estación, Rosario, ejercicio de la Novena, sermón, cánticos, bendición y reserva.

Todos los sermones del Novenario estarán a cargo del eminente orador sagrado, M. R. P. Claudio de la Fuente, Rector de los Padres Pasionistas de la Víbora.

Invitan a estos cultos el Prior de la Comunidad de Padres Carmelitas Descalzos de la Habana, R. P. Fray Samuel de la Virgen del Carmen y la Camarera de la Cofradía de la Virgen del Carmen, señora Carmen Díaz.

Nota: Todos estos cultos son con arreglo a la hora oficial.

LA FIESTA PATRONAL EN LA PARROQUIA DEL VEDADO AL SDO. CORAZON DE JESUS

Se celebró con gran solemnidad la fiesta al Sdo. Corazón de Jesús en la Parroqui adel Vedado, como su Patrono.

Tuvo lugar un gran novenario que dió principio el día 8 y terminó el 16.

Todos los días a las 9 a. m. misa solemne.

A las 5 p. m. Exposición, rosario, ejercicio y sermón con reserva.

Los sermones estuvieron a cargo de los PP Basilio Jiménez, Pablo del Olmo y Angel Rey O. P., los cuales desarrollaron interesante, temas sobre el Sagrado Corazón.

Primera Comunión

El día 15 tuvo lugar la Primera Comunión de treinta niños del Catecismo de la parroquia.

A las 8 penetraron todos en la hermosa iglesia con los trajes completos de este acto sufragados por el Párroco, el cual ofició en el acto dirigiéndoles sentida plática.

Hecha la Consagración y Renovación de las Promesas del Bautismo, se sirvió un delicado desayuno seco a todos los que comulgaron.

Fiesta Principal

Tuvo lugar el 16 durante toda la mañana se distribuyó la comunión cada quince minutos.

A las 9 misa solemne oficiando el P. Pablo con los PP. Antonio González y Angel Rey. El celebrante pronunció una sencilla plática.

Hecha la Exposición quedó el Santísimo a la adoración de los fieles durante todo el día, siendo velado por los Coros del Apostolado del Vedado turnándose cada media hora.

A las 5 de la tarde los ejercicios del día, sermón por el Director P. Pablo del Olmo, Consagración al Sdo. Corazón y Reserva.

Hecha ésta, se ordenó una magnifica procesión por el interior del templo, con el Sdo. Corazón en bellas andas, que como el altar mayor fueron adornados artísticamente por Fray Jesús Alvarez.

El coro, bajo la acerta dirección del P. Eugenio Pérez, ejecutó hermosa labor.

Dieron guardia de honor las socias del Apostolado con Mercedes Carlo de Galbán (Presidenta), Zenaida Ramírez (Secretaria, y Fefa Márquez (Tesorera).

Se repartieron preciosas medallas de plata.

Felicitamos al Director del Apostolado de la Parroquia del Vedado P. Pablo del Olmo y a su activa Directiva por estos cultos en honor del Corazón de Jesús.

CRUCIGRAMAS

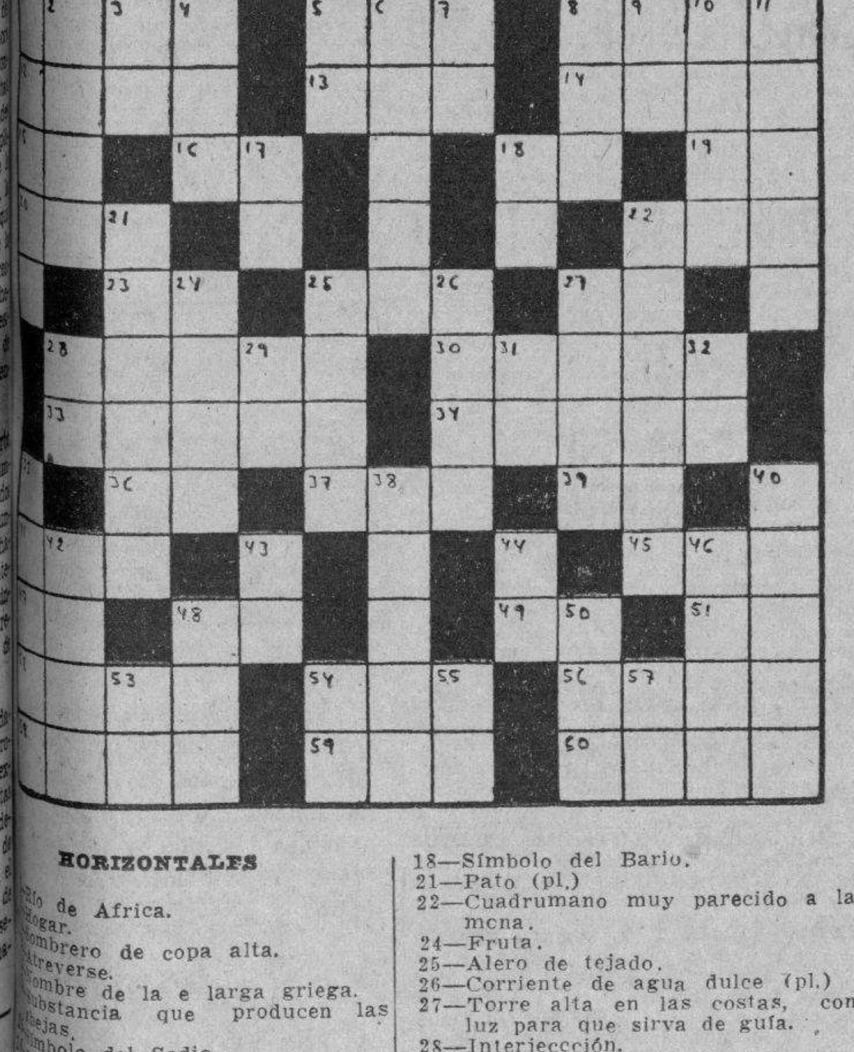

HORIZONTALES

Río de Africa.
Hogar.
Sombrero de copa alta.
Atreverse.
Nombre de la e larga griega.
Substancia que producen las abejas.
Símbolo del Sodio.
Contracción.
Prefijo que significa dos.
Interjección.
Terminación de aumentativo.
Adverbio de cantidad.
Igual al 15.
Río de Suiza.
Nota musical.
Alveo o cauce artificial.
[illegible] de las islas Jónicas
Alma.
Escucharás.
Preposición.
Nivel.
Especie de flecha que usaban los antiguos turcos.
Vocal (pl.)
Terminación de aumentativo.
Símbolo del Talio.
Antes de Cristo.
United States.
Antes meridiano.
Diosa de los antiguos egipcios.
Consonante.
Volcán de Italia.
Paño usado por los taitianos.
Nave.
Moneda de plata.

18—Símbolo del Bario.
21—Pato (pl.)
22—Cuadrumano muy parecido a la mona.
24—Fruta.
25—Alero de tejado.
26—Corriente de agua dulce (pl.)
27—Torre alta en las costas, con luz para que sirva de guía.
28—Interjección.
29—Terminación de infinitivo.
31—Variante.
32—Moneda de cobre de los romanos
53—Río de Columbia.
38—Perfume.
40—Parte o división de alguna cosa con dependencia de ella.
42—Nombre femenino.
43—Antes de Cristo.
44—Pronombre.
46—Río de Noruega.
48—Adverbio de modo.
50—Verbo sustantivo y auxiliar.
53—Ello (en inglés).
54—Preposición.
55—Río de la provincia de Lugo.
57—Arbusto de China y Japón de unos dos metros de altura.

A. L. G.

VERTICALES

Mamífero cuadrumano (pl.)
Utilizan.
Símbolo del Sodio.
Cólera.
Variante.
Rey de los hunos.
Dios del Sol.
Novecientos uno.
Número romano.
Individuo de cierta raza indígena de Filipinas.
Aula.
Artículo.

Solución al Crucigrama anterior

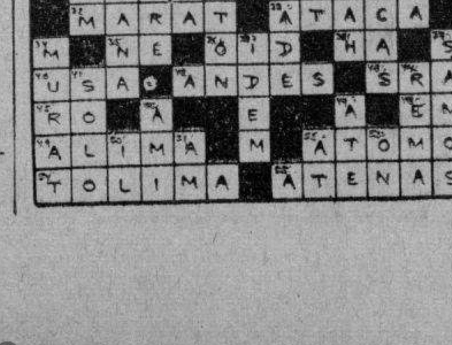

Nuevas estampillas para dotar a Cuba de otro sanatorio

Con su importe será una realidad el gran Hospital Infantil de Arroyo Apolo

El Consejo Nacional de Tuberculosis, institución que desde su inicio está haciendo una hermosa labor en pro de la salud del pueblo cubano, tiene actualmente a la venta una emisión de sellos anti-tuberculosos, de carácter voluntario y cuya utilización se traducirá en un positivo beneficio colectivo.

Esta noticia nos la ofreció ayer el teniente coronel Demetrio Despaigne, presidente del Consejo Nacional de Tuberculosis, quien añadió que tanto de esos sellos como de los llamados «semi-postal» surgirá el magnífico Hospital Infantil que se está construyendo en las alturas de la villa de Arroyo Apolo, en los mismos terrenos del sanatorio «La Esperanza».

Este Hospital Infantil, que se deberá a la iniciativa de la señora Elisa Godínez de Batista, será un modelo en su clase. Las más recientes conquistas de la ciencia médica se llevarán a esas salas y los niños cubanos pertenecientes a las clases humildes tendrán allí protección y cuidados.

«Por eso —recalca el teniente coronel Despaigne— el pueblo debe contribuir a la compra de estos sellos anti-tuberculosos.»

En las oficinas del Consejo Nacional, en la Calzada de Columbia o en cualquiera de sus dispensarios se pueden adquirir. También se pueden obtener remitiendo una carta al referido Consejo Nacional de Tuberculosis con la remisión del giro postal correspondiente e inmediatamente será servido cualquier pedido que se haga.

Por último, el teniente coronel Despaigne hace, por nuestro conducto, un llamamiento general a todos para que cooperen a esta obra tan altruista como patriótica.

Gran homenaje de la Universidad a González Lanuza

El Dr. Lavín hará el elogio del ilustre cubano desaparecido. Investidura de nuevos médicos

La Universidad rendirá hoy merecido tributo a una figura ilustre de la cátedra y el foro cubanos: el doctor José Antonio González Lanuza.

En el Aula Magna, que vestirá las galas de las grandes solemnidades, tendrá lugar el acto de homenaje, a las cinco y media de la tarde.

El doctor Pablo F. Lavín, decano de la facultad de Ciencias Sociales y Derecho Diplomático, ex-fiscal del Tribunal Supremo y profesor titular de Teoría General del Estado, habrá de pronunciar una conferencia para destacar la personalidad relevante del distinguido jurisconsulto.

Las distintas facetas de su vida serán objeto de su consideración, presentándolo en particular como legislador, como abogado, como profesor y como patriota.

El acto de hoy será presidido por el Rector del Alma Máter, ingeniero José M. Cadenas.

La Universidad y el Colegio de Abogados de la Habana invitan para el acto que tendrá carácter público.

La entrada será absolutamente libre.

Mañana serán investidos los graduados de Medicina

Mañana, por la noche, también se engalanará el Aula Magna.

Será para recibir e investir a los graduados de este año en la escuela de Medicina de la Universidad.

El Rector Cadenas habrá de presidir igualmente el acto.

Harán uso de la palabra el decano de la escuela y el graduado José Angel Bustamante.

Venezuela adoptará un nuevo programa de aspecto social

Los miembros de una misión norteamericana que visitaron esa nación, lo dan a conocer

NUEVA YORK, julio 4. (AP).—Los miembros de la misión americana que fué a Venezuela han declarado a su regreso a esta ciudad que ese país suramericano está haciendo preparativos para adoptar un nuevo programa social.

«Hallamos en Venezuela —dijeron— sinceridad en los esfuerzos que se hacen para desarrollar un programa de acción social.»

El Padre John O-Hara, presidente de la Universidad de Notre Dame y de la Comisión de acción social americana que fué a Venezuela, dijo que las reformas que van a instituirse no se han dado a conocer al publico.

Siguió diciendo que el Presidente López Contreras y los funcionarios del Gobierno parecen estar de acuerdo con los consejos dados por la comisión, la que estuvo celebrando sesiones diarias sobre educación, bienestar social, relaciones del trabajo, prevención del crimen, Agricultura e Industria.

El decano de la Escuela de Periodismo de la Universidad de Columbia, Carl Ackerman dijo que el Congreso de Venezuela ha desterrado el comunismo por medio de una ley y piensa hacer lo mismo contra cualquier doctrina extremista.

EL CONGRESO OBRERO CATOLICO FRANCES FUE INAUGURADO EN ROUEN

ROUEN, Francia, julio 4. (Havas). El cardenal Villenueve, arzobispo de Quebec, llegó esta tarde a Rouen para presidir la ceremonia inaugural del quincuagésimo octavo Congreso Nacional de Obreros Católicos. Fué saludado oficialmente por monseñor Petit de Juleville, arzobispo de Rouen quien en su discurso recordó los lazos que siempre unieron a Normandía y el Canadá, y que tres agustinos de Dieppe fundaron el primer hospital de Quebec, en 1639.

HALLARON MUERTO EN SU HABITACION A UN ANCIANO PROPIETARIO

En el inteinterior de la habitación número 18 de la casa de vecindad Zulueta 252, fué hallado en las primeras horas de la noche de ayer el anciano José Fernández Rencurell, natural de la Habana, de 65 años de edad, propietario y vecino del lugar indicado.

En encargado de la casa, nomorado Santiago Fernández, fué avisado por los vecinos de que en la habitación del Fernández Rencurell no se encendía la luz hacía días, causando además extrañeza su ausencia, por lo que, temeroso de que le hubiera pasado algo, abrió su habitación, hallándole acostado en la cama, boca arriba, en completo estado de descomposición.

El capitán Lavista, al mando de la Tercera Estación, auxiliado del sargento Liborio de la Fe, se constituyó en dicho lugar, para indagar lo ocurrido, dando aviso al médico de guardia del Primer Centro de Socorro, doctor Luis López, quien procedió a examinar el cadáver, certificando que no presentaba señales de violencia alguna.

Las investigaciones practicadas por el sargento de la Fe hacen saber que el anciano Fernández Rencurell falleció por enfermedad patológica.

No satisface la nueva ley sobre la neutralidad

Los partidarios de impedir la venta de armas no están conformes con esta medida

HYDE PARK, N. Y., julio 4. (AP). —Se tiene entendido que el Presidente Roosevelt—que revisó hoy algunos documentos que recibió de Wáshington y consagró considerable tiempo a su colección de sellos de correo en la Biblioteca de su mansión—dará a conocer a los líders congresionales, a su regreso a la capital el miércoles, las medidas que desea se tomen en relación con la cuestión de la neutralidad.

La controversia sobre la neutralidad se complicó el viernes, cuando la Cámara de Representantes, contra los deseos de la administración, introdujo en el proyecto una cláusula sobre el embargo de armas y municiones.

Algunos legisladores entienden que cualquier forma que se dé al embargo de armas resultará perjudicial para la Gran Bretaña y Francia, en el caso de una guerra, pues se le negarán las armas que de otra manera podrían comprar en los Estados Unidos y hacer escoltar por el Atlántico por sus propias fuerzas.

Mr. Roosevelt ha indicado claramente que desea que el Congreso apruebe la ley de neutralidad en la presente legislatura.

Los funcionarios de la Casa Blanca dicen que Mr. Roosevelt pasará tranquilamente el 4 de julio, con una excursión por la tarde a Val Kill Cottage en la finca de la familia, seguida de una conferencia con los representantes de la prensa.

El proyecto de ley de neutralidad aprobado por la Cámara americana no satisface al gobierno ni a muchos senadores

WASHINGTON, julio 4. (AP).— Los legisladores informados predicen que la reunión de la Comisión de Relaciones Exteriores del miércoles, cualesquiera sea la decisión que tome sobre la legislación de neutralidad, tendrá en sus manos la clase para el resto de la legislatura y de ella dependerá la fecha en que se suspendan las tareas congresionales.

De semana en semana, la Comisión se ha estado reuniendo todos los miércoles para estudiar la neutralidad. Cada reunión sólo ha producido el acuerdo de aplazar el asunto para la próxima y en recientes semanas se decía que la Comision deseaba esperar a ver qué clase de proyecto aprobaba la Cámara antes de actuar.

Ahora la Cámara ha tomado acuerdo y el proyecto aprobado no satisface no sólo al gobierno sino tampoco al bloque de la neutralidad como mandato del Senado, el cual prefiere la ley vigente a la que ha salido de la Cámara.

La medida aprobada por la Cámara mantiene el embargo de las armas y municiones a los beligerantes.

El grupo del bloque partidario de la neutralidad como mandato se queja de que se les haya tenido reunidos tantas semanas para que al final la Cámara apruebe un proyecto peor que el vigente.

Esto significa que la Comisión del Senado no podrá llegar inmediatamente a un acuerdo. Las facciones congresionales están en franca rebeldía. Muchos legisladores desean que se termine la legislatura para volver a sus casas.

Si la neutralidad se dejara para la próxima legislatura entonces el único asunto importante que quedaría por despachar al Congreso sería el programa de préstamos con créditos por la suma de $3,860 millones.

Se reconstruirá el acueducto de la capital villareña

Solicitan créditos para la realización de trabajos. Asfalto para dos carreteras

Se encuentra terminado el proyecto de mejoras del Acueducto de Santa Clara. Se acometerán las obras con el 50 por ciento de su recaudación. Se estima el costo del proyecto confeccionado por el técnico Sánchez Giquel en seiscientos mil pesos. El actual Acueducto tiene veinte años. Su capacidad era adaptable a la población de entonces, unos 18,000 habitantes, pero hoy tiene 40,000. El ingeniero Mendigutía, que examinó el proyecto, lo elogió sinceramente.

Riegos de asfalto.

Se ha efectuado el riego asfáltico en la ruta de Arroyo Arenas a Wajay, kilómetro 2 al 4.

También se realiza el de la ruta de la Habana a Santiago de las Vegas, a su paso por esta localidad.

El adeudo a la planta del alcantarillado podría aplicarse a su renovación.

La planta del Alcantarillado está nuevamente suministrando flúido a otras dependencias del Estado. Si se le pagaran los adeudos contraídos por el suministro de flúido, podría ser renovada una buena parte del equipo, y se evitaría el peligro de que el día menos pensado sufra una interrupción, lo que afectaría a la higiene y a la salud pública.

Los pagos.

Ha comenzado el pago a los obreros de Limpieza de Calles, Vertedero y otros sectores, de sus haberes correspondientes a la pasada quincena y Antony Averill.

Dos solicitudes.

El Gobernador de Oriente interesa un crédito de $500.00 para el camino a la Playa del Carnero.

Las clases vivas de Santa Clara han solicitado la situación de los fondos para la ruta de Santa Clara a Manicaragua.

Curiosas pruebas propuestas en un importante pleito

Trátase de una reclamación de $100,000. 3 fotógrafos intervendrán en el problema

En un juicio de mayor cuantía que tienen establecido Emilio Guau Mallolis y Emilia Mallolis Constanti contra Isabel Secundina Mallolis, sobre nulidad de hija natural se han venido practicando pruebas interesantes ante el Juzgado de Primera Instancia del Sur, doctor Jústiz, que conoce del caso.

Sostienen los demandantes que la demandada no se llama como dice y que lo que pretende es usurpar bienes que se consideran pasan de cien mil pesos, pero en contra de eso la demandada afirma que ella es la misma persona de los propios apellidos y que tiene derecho a la herencia dejada por su padre.

Los demandantes proponen una interesante prueba a la que accedió el Juzgado por una providencia dictada en el día de ayer.

Entre las pruebas propuestas figuran la del perito, consistente en que por el doctor Israel Castellanos, jefe del Gabinete Nacional de Identificación, se tome a presencia del Juzgado, una fotografía de la demandada que dice llamarse Isabel Secundina Guau Mallolis, para que sea cotejada con la fotografía que aparece en el expediente 1731 de 1934, de la Secretaría de Estado; asimismo, la prueba de peritos fotógrafos consistente en que por tres fotografías con estudio abierto en esta capital, teniendo a la vista el original del expediente mencionado, saquen fotografías de la que aparecen en el referido expediente y se cotejen con las que obtenga el doctor Israel Castellanos. Del propio modo propone la prueba de peritos arquitectos para que con vista del plano oficial antiguo y del plano oficial moderno, informen del lugar que ocupa la casa calle de San Francisco número 6, en el barrio de Casa Blanca.

E. U. ha echado los cimientos para la defensa de América

Así lo declara Jonhson, el Subsecreario de la Guerra de Norteamérica a la A. P.

CHARLOTTESVILIE Va, Julio 4 (AP.)— El subsecretario de la Guerra Louis Johnson dijo esta noche que los Estados Unidos han echado los cimientos para un programa de defensa, ejecutado ya en parte a fin de rechazar cualquiera amenaza al hemisferio occidental, desde Punta Barrow a Tierra del Fuego.

Asegurando que la historia impone a este país el deber de ser fuerte para ser libre, dijo que únicamente América está libre de la sombra de cualquiera otra fuerza armada.

«Para mantener nuestra libertad debemos asumir ciertos deberes definitivos», dijo. «Debemos prepararnos para impedir la ocupación de cualquier territorio adicional en el hemisferio occidental, por una potencia europea o asiática.

«Esto significa que debemos poder concentrar hombres, cañones y aeroplanos en número adecuado en cualquier punto vulnerable de las tres Américas, desde Punta Barrow a Tierra del Fuego. Para hacer esto debemos contar con fuerzas adecuadas de tierra, mar y aire.

«Los cimientos para esa defensa están ya echados; creemos que el programa de preparación ideado por el Presidente, y ejecutado en gran parte, nos dará fuerzas suficientes para repeler cualquier amenaza a la paz del hemisferio occidental. No es esta una tarea ligera».

Johnson habló ante el Instituto de Asuntos Públicos de la Universidad de Virginia, y dijo que la defensa nacional para América significa ganar una guerra y al mismo tiempo «conservar la estructura del gobierno democrático establecido por la Constitución».

Si en el proceso de derrotar al enemigo, agregó, «nuestra nación perdiera sus libertades democráticas, la nación habrá perdido la guerra».

520 muertos en accidentes el 4 de Julio en E. U.

No obstante la campaña de seguridad que se libró, han sido muchos los accidentes

NUEVA YORK, julio 4. (AP).—La lista de los que han muerto violentamente desde el sábado, día en que se comenzó a celebrar el aniversario de la independencia, pasaba de quinientos esta noche, a pesar de la campaña de seguridad que se realizó.

El total parece ascender ya a quinientos veinte. El año pasado hubo quinientos diecisiete.

Un notable resultado de la campaña de seguridad ha sido que solamente se registró una muerte a consecuencia de explosiones de los fuegos artificiales en todo el país. Los hospitales de Nueva York asistieron a cincuenta personas heridas, pero ninguna gravemente.

Los accidentes automovilísticos, como siempre, han sido motivo del mayor número de víctimas, por lo menos doscientas cuarenta y ocho; los ahogados han sido ciento cuarenta y cinco, a pesar de que había millones de personas en las playas, y los accidentes ferroviarios causaron veintiséis desgracias, así como seis los aéreos. Treinta personas perecieron a consecuencia de disparos.

DOS GRAVES ACCIDENTES AEREOS EN ITALIA

NAPOLES, julio 4. (Havas).—Un hidroavión de la Armada italiana se destrozó hoy, en práctica de vuelo, pereciendo sus cinco tripulantes.

Horas después un avión de caza descendió violentamente cerca de Roma, matándose el piloto.

Anuncios Clasificados de Ultima Hora

Más ANUNCIOS CLASIFICADOS de ULTIMA HORA en la página 18

COMPRAS

9 — CASAS

COMPRO DOS CASAS, UNA EN HAbana, otra en Vedado, o repartos de Marianao, precio razonable, si hay que repararla o tiene hipoteca moratoriada mejor, no deseo perder tiempo. Informes: Telf. A-9173.

14 AUTOMOVILES-ACCESORIOS

SE DESEA COMPRAR UN BUICK convertible 1938 tipo chico o un Packard convertible mismo tipo o un La Salle convertible, llamar al Telf. F-8285 de 1 a 3 p. m.

17 MUEBLES Y PRENDAS

A-9003. COMPRO MUEBLES TOdas clases oficinas, todos objetos arte, máquinas coser, sillones barberías, pianos, mamparas, lámparas, cajas hierro, camas, pupitres, contadoras, todo lo que vendan. Teléfono A-9003.

REPARACIONES

42 MUEBLES Y PRENDAS

REPARACIONES DE MUEBLES

Casa «Coro». Barnizamos toda clase de muebles y tapicería. Especialidad en colores, combinaciones de maderas y chapas. Limpieza de muebles a domicilio. Estrela 27 entre Aguila y Angeles. Telf. M-2127.

VENTAS

48 — CASAS

EN $300. VENDO UNA CASITA Y EN $1.200 otra con portal sala, 3|4, comedor, cocina, patio y servicios, tranvías en la esquina y todas las rutas de ómnibus. Informes FO-7140.

DEFUNCIONES OCURRIDAS EL LUNES EN LA HABANA HASTA LAS 4 P. M.

Gonzalo Espinosa Estorino, blanco, 84 años, Santos Suárez 62.
Francisco Rodríguez, blanco, 8 meses, 10 de Octubre 1410.
Pedro Fernández Montesinos, negro, 44 años, Clavel 320.
Adolfo López Rodríguez, blanco, 50 años, Virtudes 454.
Enrique Alfonso Alfonso, negro, 19 meses, Hospital Infantil.
Mario Villavicencio Ayala, blanco, 64 años, Hospital Emergencias.
Enriqueta Areñas González, blanca, 54 años, 23 número 956, Vedado.
Luis Enríquez Hernández, blanco, 20 meses, 10 de Octubre 130.
Aurelia Abascal Azas, blanca, 72 años, 15 número 316.
María Rodríguez Pérez, mestiza, 69 años, N número 456, Vedado.
Jesús Cayro Muñoz, blanco, 42 años, Hospital Mercedes.
Juan Francisco Picón Díaz, blanco, 66 años, Basarrate 155.
Onelia Zayas, mestiza, 47 años, Habana 909.
Edelmira González, blanca, 47 años, Hospital C. García.
José Viciedo Torres, blanco, 22 años, Hospital Las Animas.
Yolanda Collazo Soriano, blanca, 6 años, Hospital C. García.
Clara Iglesias Romero, blanca, 80 años, Zaldo 31.
Pedro Fernández Fariñas, blanco, 55 años, La Benéfica.
Reinaldo Pérez Berrún, negro, 9 meses, Hospital Infantil.
Francisco Calderín, blanco, 60 años, Hospital C. García.
Silvia Piedra Agudín, mestiza, 6 años, Hospital Las Animas.
Irando Díaz Hernández, blanco, 7 m., Hospital Infantil.
Milagros Valdés y Santos, blanca, 3 meses, Hospital Infantil.
Elda Pérez García, blanca, 18 meses, Hospital Infantil.
Julia Juan y Pitaluga, blanca, 3 meses, Hospital Infantil.
Margarita Urbina Cescilia, blanca, 90 años, Céspedes 3.
Santiago Valdés León, blanco, 34 años, Novena Estación de Policía.
Melchor Martí Miró, blanco, 89 años, Destino 5, Casa Blanca.

DEFUNCIONES OCURRIDAS EL MARTES EN LA HABANA HASTA LAS 4 P. M.

Manuel Coto Pineda, blanco, 78 años, Cerro 1,424.
Evaristo Prado Luna, blanco, 46 años, 14 Núm. 263, Vedado.
Cristina Aguilar Gutiérrez, mestiza, 76 años, Gervasio 310.
Eligia Gutiérrez Bueno, blanca, 61 años, Cerro esquina a Santa Teresa.
Orlando C. Carrus y Trivín, blanco, 11 meses, Nra. Regla 52.
William G. Grinini, blanco, 90 años 2 Núm. 352, Vedado.
Avelino Martínez Martínez, mestizo, mestizo, 21 años. Moreno 567.
Paula Sandoval, negra, 57 años, 13 Núm. 412.
Felicia Baró, negra, 58 años. Escobar 717.
Ramón Piedra Martínez, blanco, 52 años. Hospital Lebredo.
María de la Cruz González, blanca, 19 años. Lealtad 611.
Justa Iturribarria y Boujons, blanca, 50 años. Hospital de Emergencies.
Ofelia Diego Bulnes, blanca, 14 años, 17 Núm. 563, Vedado.
Celina Pérez González, blanca, 68 años. Infanta 118.
José García López, blanco, 67 años, Cerro 1,551.
María Jiménez Iglesias, mestiza, 55 años. Hospital Mercedes.
Aniceta de la Torre Valdés, blanca, 52 años. Hospital Municipal.
Federico Cuesta, negro, 49 años. Hospital C. García.
Rafael Lindo Alvarez, blanco, 54 años. Hospital Mercedes.
Abraham Lionel Branebas, negro, 38 años. Hospital Mercedes.
Amelia Abreus Romero, negra, 79 años, N Núm. 405, Vedado.
Carlos Valdés Pérez, blanco, 9 meses, La Benéfica.
Ascensión, se ignoran los apellidos, 2 meses. La Beneficencia.
Diego Peña Ramos, blanco, 73 años. La Benéfica.
Francisco Lorenzo Barbosa, blanco, 47 años. La Benéfica.
Dolores Díaz y Díaz, blanca, 60 años. Pan y Agua 68.
María González Palacios, blanca, 50 años. Infanta 451.
Angela Crabb Fuentes, mestiza, 11 meses. Maloja 167.

VENTAS

48 — CASAS

VEDADO, CALLE PASEO ACERA de la brisa, se alquila magnífica casa, ocho habitaciones, tres baños, garage doble y demás comodidades. Informes: Telfs.: F-8097 y M-9097

VENDO

Ganga $8,000. Renta $80.00. Dos plantas, moderna, gran punto para familia y comercio. Bajos: sala, saleta, cuatro habitaciones, baño intercalado completo, cocina de gas y carbón. Altos: sala, saleta, cuatro cuartos, baño intercalado, cocina de gas y carbón. Verla de 9 a 11 y de 3 a 6, todos los días. San Nicolás, 960, casi esquina a Corrales.

FABRICO A $24.00 METRO

Regalo el solar si es Lawton, marcos caoba, techos monolíticos, baño colores, agua caliente. Doy el solar si no tiene, facilidades pago. Contratista. Romero Jordán. Obispo 307 Depto. 7. M-9193.

$2.300 Cuartería Santos Suárez con 300 metros, 2 casitas y 5.4 madera, renta $30.00. También casa 10x40 monolítica 2|4 $3.200. Obispo 307 Depto. 7. M-9193 Morera.

$3.200 dos plantas, cerca mercado, renta $32.00 escalera mármol 130 metros. Otra 2plantas pegada Neptuno con 3|4 cada planta $7.200. Obispo 307. Depto. 7. M-9193 Morera.

$3.500 casa y terreno, fabrico su casa Víbora y Lawton, portal, sala, hall, 3|4, regio baño, comedor fondo, garantía a gusto y facilidades de pago. Contratista Romero Jordán. Obispo 307 Depto. 7. M-9193.

VEDADO: $9,700

Casa dos plantas, cada planta: sala, recibidor, 4|4, baño intercalado, comedor, cocina, cuarto criados, calle 12, cerca sombra, buena para vivir una planta y alquilar otra. Nadal Belga, San Lázaro 553, altos, A-9173.

VEDADO: $10,500

Lujosa residencia una planta, 500 metros terreno, 2 años fabricada, jardín, portal, biblioteca, hall, 3|4 grandes con closets, comedor, pantry, cocina, cuarto con baño criados, traspatio, terraza al fondo, garage, es una joya. Nadal Belga, Telf. A-9173.

ALTURAS DE ALMENDARES $9,000

Chalet con cuatro habitaciones, un baño alto, bajos, sala, comedor, pantry cocina, garage, cuarto criados, patio, próximo al tranvía. Informes: Nadal Belga, Telf. A-9173.

VEDADO: $5,700

Casa con 367 metros terreno, sala, comedor, cuatro cuartos, garage, dos cuartos criados, situada calle C, necesita una reparación. Informes: Nadal Belga, Telf. A-9173.

VEDADO: $3,750

Una planta, mide 7x18 metros, portal, sala, comedor, tres cuartos, baño intercalado, cocina, servicio criados, patio, acabada pintar, está vacía. Llaves: Nadal Belga A-9173.

VENDO 1.100 PESOS CASITA CON frutales. Puedo dejar $400.00 en hipoteca. Ave. 6a. entre 4 y 5 «Villa Tatica», Buena Vista. No corredores.

EDIFICIO BIEN SITUADO

Tres plantas monolíticas. Apartamentos siempre alquilados. Dos comercios en la planta baja. Renta $480.00. $50.000.00.

Colón cerca Prado. Dos plantas nueva construcción. Planta baja: vestíbulo, sala, recibidor, cuatro habitaciones, 3 baños, salón de bar y patio. Planta alta: Escalera de mármol, vestíbulo, cuatro habitaciones, 3 baños, comedor, cocina, despensa y pantry, dos habitaciones para criados con sus servicios $25.000.00.

Juan Delgado entre Milagros y Santa Catalina. Lo mejor de Santos Suárez. Vendo chalet monolítico, decorado en oro. Jardín frente y fondo. Portal, sala, recibidor, hall central, cuatro habitaciones, baño intercalado completo, comedor al fondo, despensa, pantry, cocina, dos cuartos y servicios de criados, garage, cuarto de chofer, escalera de mármol para los altos, recibidor, una habitación y baño intercalado completo $12.000,00.

Paz entre Santos Suárez y Enamorados. Garage, portal, sala, saleta, tres habitaciones, baño, cocina, servicio de criados, patio y traspatio. 354 metros cuadrados. $4.500.00.

Calle Veinte. Vedado. Edificio de tres plantas. Renta: $180.00. $18.000.

RAMON DORADO
Jesús María 17. M-1708

49 — SOLARES

PARCELA MIRAMAR $2.600

17x30 cerca Reloj, solar Vedado bien situado 860 metros y casa amplia $7.900, vale el doble. Obispo 307 Depto. 7. M-9193. Morera.

$260.00 Solar frente tranvía Lawton 7x24 esquina 15x20 $550.00, Parcela San Miguel 12x30 $875.00. Parcelas Pocito, cualquier medida $800.00, mitad contado. Otra 8.60x26 $325.00. Obispo 307. Depto. 7. M-9193 Morera.

SOLARES-GANGAS

Solar, 8, Manzada 527 Amp. Alm. 5a. Ave. y 11, 913.94 varas a $3.00. Solar 6 entre 5 y 6, 886.65 varas a $1.75. Beers Agente. 54 Plaza de La Catedral M-7730.

EN LOS REPARTOS DE MARIANAO

PROPIO PARA INDUSTRIA O CASITAS PARA OBREROS

Vendemos manzana de terreno con una superficie de 8096 varas. Precio a $1.00 la vara. Informan Quintana e Hijo, Chacón 203. M-8182.

VEDADO

SOLAR COMPLETO DE 683 MTS PRECIO $3.800.00
QUINTANA E HIJO
Chacón 203
M-8182

VEDADO

CASA MODERNA PROXIMA A LINEA PRECIO 9·500.00
Superficie 500 metros
QUINTANA E HIJO
Chacón 203
M-8182

HABANA

Reina próximo a Galianao acera de los nones, dos casas de tres plantas, mide 546 metros. Dos comercios 37 habitaciones. Precio de ganga. Informan Quintana e Hijo, Chacón 203. M-8182.

VENTAS

50 — FINCAS RUSTICAS

PARA FINQUITAS DE RECREO, vendo lotes desde 10.000 hasta 60.000 metros frente a carretera, frutales, agua, buenos terrenos, 28 km. Habana a 10 centavos metro. Solís. Compostela 314 M-2751.

VENDO FINQUITA SAN JOSE DE las Lajas, 2.920 varas cuadradas, 35 metros frente Carretera Central, 2 casitas campo, árboles frutales, luz eléctrica, agua acueducto etc. Ganga. 10 centavos vara. Solís. Compostela 314. M-2751.

51 — ESTABLECIMIENTOS

35 CABALLERIAS. LECHERIA, crianza $8.000 solamente. Junto Matanzas, 200 metros, entrada de Carretera Central, superior camino. Buenas aguadas, río, casas. Benítez, Consulado 159 altos, 12 a 4.

GARAGE. SE VENDE EL MAS CENtrico cerca de los mejores Hoteles, 50 automóviles en estorage, moderna venta de gasolina y aceites. Alquiler económico deáa buena utilidad. Se da en $4.500 por tener que embarcarse por enfermedad. Morro No. 67 bajos. M. Dono.

VENDO MAGNIFICA CASA DE HUESpedes en la calle Galiano debidamente amueblada. Catorce habitaciones con baños intercalados, módico alquiler. Precio situación. Informes :Sr. Alvarez, de 1 a 3 Telf. M-8857.

VENDO GRAN BAR

Y víveres finos punto inmeporable. Lo más moderno en su giro. Contrato 10 años. Alquiler $26. Mitad de precio por desavenencia de socios. Carballo Café La Diana, Reina y Aguila de 2 a 6 p. m.

53 — AUTOMOVILES-ACCESORIOS

SE VENDE UNA CUÑA CHEVROlet cupé del año 35 en perfectas condiciones, puede verse en San Leonardo y San Indalecio, garage en el mismo informan.

FORD 1935 SEDAN CUATRO PUERtas cinco gomas y acumulador nuevos. Perfecto estado. Se vende 21 No. 109 entre L y M. Vedado.

VENDO CHEVROLET DE USO PARticular, Master de 4 puertas, puede verse en Industria No. 24 garage.

54 — MAQUINARIAS

VENDO BARATO UN CEPILLO DE 20 pulgadas marca «Kirchner Leipzig, está como nuevo Sr. Llorca Zaragoza 106 departamento 3 Cerro

VENDO MOLINO DE VIENTO CON todos sus anexos, granja La Criolla, reparto Ardai Pinos Teléfono: I-5221 Local 27

SE VENDE EQUIPO COMPLETO REgadío motor Diesel 15 HP. bomba centrífuga 5 pulgadas, tubera y accesorios. Informan: Cuba 468 Depto. 209 9 a 12. 3 a 6.

56 — MUEBLES Y PRENDAS

SE VENDE ESPLENDIDA NEVERA para hielo «Bon Sifón» toda porcelana para casa de huéspedes, restaurant, clínica, familia numerosa. Veria Ferretería Monserrate.

BAULES Y MALETAS DE OCASION se venden muy baratos. Se hacen cambios, casa de préstamos «La Sociedad» Suárez 106 entre Apodaca y Gloria.

57 — UTILES DE OFICINAS

OFICINAS: GRAN OPORTUNIDAD. Máquina escribir Royal prácticamente nueva con mesa caoba $50. Vale el doble. 16 esquina B. Reparto Almendares.

61 — DE ANIMALES

FERNANDEZ Y HERMANOS, MARIAnao. A nuestros clientes: Nos representan en la Provincia de la Habana la pajarería «El Cardenal», a donde pueden dirigirse para cualquier compra de aves.

Dinero-Hipotecas

64 — OFERTAS

PARA HIPOTECAS ROMERO. —SI necesita dinero en hipoteca o para fabricar, no pierda tiempo y véame. Habana y Repartos, tipo bajo. Trayendo escritura firmaros en 24 horas. Obispo 307 departamento 7 Telf. M-9193, Romero Jordán.

ENSEÑANZAS

75 PROFESORAS - PROFESORES

BAILES DE SOCIEDAD

Maurice. Nuevamente en Cuba. Ultimos «hits» de New York; Swin Trusking; Lindy-Hop; Big-Apple, etc. son, tangó parisién y las callientes congas, bailes teatrales etc. Precios razonables. Clases privadas o a domicilio. Malecón 161 bajos entre Crespo y Aguila.

77 — ACADEMIAS

COLEGIOS AMERICANOS

Al alcance de tdoas las fortunas. Catálogo e información gratis. Profesor Richardson. American Schoot Burreau. Manzana de Gómez número 514. Telf. A-9798.

INTERES GENERAL

CALENTADOR MARAVILLOSO

Llegaron los famosos y solicitados calentadores eléctricos de agua instantáneos, manuables, extraordinariamente económicos e higiénicos, patentados recientemente. Agua caliente e hirviente al minuto. Sólida construcción americana. Peso y tamaño reducidos. Garantía absoluta. Precio especial de propaganda: $3.35, gastos pagados. Regalamos 1 a particulares o vendedores que compren 3 inmediatamente. Sírvase enviar giro postal, acompañando orden, al señor Enrique Tallés. Prado 164. Habana.

ALQUILERES

79 — HOTELES

HOTEL «MIRAMAR». NO BUSQUE más, le ofrecemos habitaciones y departamentos con o sin baño, con toda asistencia, en la seguridad de que vivirá bien y comerá mejor. Prado 2 esquina a Malecón. Telf. A5-3692.

REGINA

Hotel. Ofrecemos un nuevo restaurante ya organizado y servicio de alta cocina bajo la experta dirección de un excelente maestro cocinero. Abonados y a la Carta a precios muy rebajados. Pensión completa por mes. Apartamentos con todo servicio.

80 — CASAS DE HUESPEDES

GALIANO 463 ALTOS ENTRE SAN José y Barcelona. Magníficas habitaciones balcón e interiores con lavabo y baño agua caliente. Comida exquisita. Precios reducidos, Absoluta moralidad M-8857.

82 — APARTAMENTOS

CASAS APARTAMENTOS. RECIENtemente pintados, modernos, ventilados, dos cuartos, sala, comedor, precioso baño intercalado, cocina gas. baño criados. Edificio «Padrón». Neptuno 969. Teléfonos U-6889 y U-5402.

M.E.C.D. 2016

ANUNCIOS CLASIFICADOS DE ULTIMA HORA

Más ANUNCIOS CLASIFICADOS de ULTIMA HORA en la página 17

ALQUILERES

82 APARTAMENTOS

APARTAMENTOS EN LO MAS céntrico de la Habana: Galiano y Concordia, «Edificio Zéndegui». Amueblados y vacíos: Sa'a, comedor, 3 habitaciones, baño intercalado y cocina. Aire y luz por los cuatro lados, agua abundante. Precios económicos. Pueden verse a todas horas. Informes F-3275.

84 HABITACIONES

SE ALQUILAN DOS HABITACIONES a hombres solos o matrimonio sin niños. San Rafael 572. Casa particular.

EN RESIDENCIA PARTICULAR, Aguacate 66 bajos, propia para matrimonio o damas solas, se alquila amplia habitación con todo servicio. Absoluta moralidad. Teléfono A-7820.

VEDADO, FAMILIA PARTICULAR alquila 2 hermosas y frescas habitaciones con baño anexo y todo servicio propia para matrimonios. F-7135 Se dan y cambian referencias.

SE ALQUILA LUJOSA HABITACION amueblada en casa moderna a persona sola o matrimonio. Estrella 555, bajos entre San Carlos y Marqués González.

85 NAVES-LOCALES

BERNAZA 116 ENTRE OBRAPIA Y Lamparilla, alquilo local propio para comercio, precio 34 pesos. Informes en el mismo y en frente casa trucos.

EN TROCADERO 210 ENTRE CRESpo e Industria, se alquila un salón con vidrieras en todo su frente, propio para pequeño negocio o exhibición. Se da barato. Informes en el garage Telf M-6111

87 HABANA

SE ALQUILA CASA COMPLETAmente amueblada, por cuatro meses muy fresca, cuatro dormitorios, dos baños cuarto y servicio criados. Calle 4 Nro 504, entre 21 y 23 Vedado.

BERNAZA 241 CASI ESQUINA MUralla alquilo alto con sala, comedor, cinco habitaciones y servicios. Precio treinta pesos. Informa la encargada teléfono FO-1035

SE ALQUILA LA CASA XIFRES Y Estrella, altos, con sala, dos cuartos, comedor, baño intercalado, cocina. Alquiler $25.00 Informan teléfono FO-3542

ALQUILO CASA MODERNA $34.00, con sala, comedor, 3 cuartos y baño en Mazón 157 entre San José y Valle. Véala de 2 a 4 Informan al Telf. X-1729

COMIDAS DOMICILIO TODO PRImera calidad puntualidad, no importa distancia. 1 persona 40 cts.; 2, 50 cts.; 3 75 cts., 4, $1.00. Prado 67 altos. Telf. A-4026.

SE ALQUILA EN INDUSTRIA 169, un segundo piso con sala, tres cuartos, baño intercalado, comedor, cocina y servicio de criados. Informan en la misma y al Telf. A-9754.

CONSULADO 30 ESQUINA A GENIOS acabada de construir alquilo cómodo y fresco piso alto con todos los adelantos. Sala(recibidor, dos cuartos, con closets, grandioso baño completo, servicio de criados, comedor, entrada por separado para la servidumbre. Informes en la misma.

CONSULADO 9, CASI ESQUINA AL Prado, situación ideal por su proximidad al Malecón. Se alquila moderno piso alto, sala, recibidor, hall, comedor, dos cuartos con closets, gran baño completo, cuarto y servicio de criados. Informes portero, elevador día y noche.

EN LUJOSA RESIDENCIA SE ALquila una amplia y fresca habitación con servicio completo, solo a personas de estricta moralidad. Animas 770 segundo piso, entre Gervasio y Belascoaín.

LEALTAD 152 ESQUINA ANIMAS magníficos bajos esquina propios consultorio médico dentista u oficinas. Antesala, sala, 3|4, toma corriente, lavabo, baño completo, de 10 a 7 p. m.

ALQUILO ESPLENDIDA PLANTA baja completamente independiente: Concordia 760 sala doble, 4 espléndidas habitaciones, regio baño moderno, cocina doble, lavadero, servicios criados. Agua siempre. Informes lado 764. Encargada U-2762.

SE ALQUILA CASA MODERNA, SAla, recibidor, 4 cuartos, baño, servicio criados, queda desocupada el día 6. Puede verse a cualquier hora. Gervasio 528 entre Salud y Zanja 1o. Piso. Informan Telf. M-2250.

CAMPANARIO 214 ENTRE CONCORdia y Virtudes. Lujoso piso. Sala, antesala, siete habitaciones, lavabos, baño intercalado, comedor, servicio criados. Agua abundante. No se alquila para huéspedes. Informan en los bajos.

$32 ESPADA, 460, ENTRE SAN JOsé y San Rafael; altos modernos, fresquísimos; agua abundantísima. Amplia sala, comedor, tres habitaciones, baño intercalado, calentador, cocina; limpieza escalera. Llaves: Encargado. Informes I-5955.

88 VEDADO

EN $44.00 RECIEN CONSTRUIDA del grupo de casas que se está construyendo en Tercera entre Paseo y A, Vedado, se alquila una de planta baja solamente, y con ventanas a los cuatro costados, con sala, comedor, dos cuartos, con baño intercalado, cuarto de criados, garage con servicios y terraza. Propia para persona de buen gusto. Piuede verse a todas horas. Informes teléfonos F-5761 y M-3741

SE ALQUILAN LOS BAJOS DE LA casa calle O Nro. 304, entre Jovellar y 27, compuestos de portal, sala, recibidor, galería, tres amplias habitaciones, baño intercalado, comedor, cocina cuarto y servicio de criados. Llave e informes en la misma.

$40.00 MODERNOS BAJOS BRISA 27 Nro 558 inmediato Instituto de 2a Enseñanza, sala, comedor 4 cuartos baño intercalado, cocina carbón y gas, traspatio etc. Enséñase 12 a 6

ALQUILO BONITO AMPLIO Y FRESco chalet de dos plantas, calle 2 No. 510 entre 21 y 23, tiene garage y cuartos de criados. Informan Helf. F-2196 y en el mismo chalet.

VEDADO CALLE 11, ESQUINA A 4 Se alquila moderno piso alto, recién construído. Recibidor, sala, comedor, tres cuartos con sus closets, grandioso baño en colores, cuarto y servicio de criados. Entrada independiente para proveedores. Informes en la misma.

ESPLENDIDO GARAGE CON HERmosa habitación, baño, servicio independiente. Doce pesos. Se exigen referencias. 27 No. 909 esquina a 6 bajos. Vedado.

LOS ALTOS MAS MODERNOS Y BARATOS SOLO $40.00

Alquilo con sala saleta, recibidor, comedor, 3 cuartos, baño completo intercalado, 2 closets, cocina gas servicio criados, agua abundante, alquiler $40. 10 No. 419 entre 17 y 19. Dueño F-2260.

CALLE 27 No. 710 ENTRE A y B Se alquilan modernos bajos con 4 habitaciones demás comodidades. Llaves esquina A.

SE ALQUILA LA CASA CALLE A No. 356 (antes 154) entre 15 y 17. Vedado, dos plantas, sala, comedor, tres cuartos en los bajos y 6 en los altos, garage etc. La llave en H esquina a 15.

ALQUILERES

90 MARIANAO-REPARTOS

SE ALQUILA CHALET MUY FRESco con sala, comedor, cuatro cuartos, baño cocina, cuarto criados y patio grande en la finca Villalón en el Cano. Puede verse todos los días alquiler $25 Pregunte en la bodega de Aniceto en el Cano.

91 JESUS DEL MONTE - VIBORA

ALQUILO LOS BAJOS DE ZAPOTE 155 frente al Parque, tiene 2 habitaciones, sala, comedor, cocina y baño y portal. La llave en la botica. Informan en el Bar Partagás. Prado y Neptuno Telf. M-4280.

98 ALQUILERES VARIOS

ALQUILO FINCA MEDIA CABALLEría en carretera Central, todas comodidades Estación Loma Tierra en la misma Precio $40 mensuales. Informan Telf FO-1684

SE ALQUILA. SANTIAGO DE LAS Vegas, frente a carretera, finca de recreo con casa vivienda amueblada, y moderna, portal corrido por tres lados, sala, hall, comedor, cocina, seis cuartos, dos baños, agua caliente y fría, luz eléctrica, teléfono, una casa para encargado, garage, árboles frutales de todas clases. Precio $50.00 mensuales. Informan La Metropolitana 750. Telf. M-2108 Sr. Ricardo Dauval.

SE ALQUILA

Una hermosa cocina en casa de huéspedes. Puede verla en Dragones No. 307 altos o por el Teléfono: A-8288.

SE SOLICITAN

101 PERDIDAS

JOYA PERDIDA

Se gratificará al que devuelva en Manzana de Gómez 325, un broche en forma ovalada con tres brillantes, perdido en la noche de junio 19, 1939 entre Restaurant Dulce Nombre, en Arroyo Arenas. Sans Souci y viaje al Prado.

103 CRIADAS - CRIADOS

SOLICITO UNA ESPAÑOLA JOven para criada de cuartos, que sepa coser bien, que duerma en la colocación, con buenas referencias. Sueldo $20.00 y ropa limpia N y 25 Vedado.

SE SOLICITA CRIADA BLANCA CON referencias, para ayudar a la limpieza. Dormir colocación $10. 28 entre 5a. y 7a. Miramar.

SE SOLICITA PARA POCA FAMIlia criada de mano blanca, cubana o española, que sea formal y trabajadora. Sueldo $12.00 y ropa limpia. Calle A 308 entre 13 y 15 Vedado.

SE SOLICITA CRIADA DE MANO de mediana edad que tenga referencias $15 y uniformes. Paseo 510 Vedado.

SOLICITO MUCHACHA PARA QUEhaceres de un matrimonio. Sueldo $6.00 puede dormir en colocación si quiere. Cintra 78 entre Reyes e Infanta. Cerro.

SE SOLICITA UNA MUJER PARA criada de mano, seria, formal, que sepa sus obligaciones y duerma en la colocación. Debe presentar referencias. Perseverancia 216, 2o. piso entre Concordia y Virtudes de 9 a. m. a 4 p. m.

104 COCINERAS Y COCINEROS

SOLICITO MUCHACHA BLANCA PAra cocinar y lavar ropita de un niño. Diez pesos, referencias, dormir colocación. Calle B No. 609 entre 25 y 27. Vedado.

SOLICITO UNA COCINERA ESPAñola para matrimonio solo, no mayor de 40 años, sueldo $15.00. Teléfono: A-0121.

SE NECESITA UNA MUCHACHA para cocinar y ayudar a la limpieza. En la misma una muchacha por horas. Se exigen referencias. Calle G Ave de los Presidente No. 153 bajos entre 7 y 9 Vedado.

SE SOLICITA ESPAÑOLA PARA COcinar y ayudar a los quehaceres de la casa, tiene que tener ferencias que sea limpia y formal. San Miguel 1001 de 1 a 3.

SE SOLICITA EN 23 No. 906 ALTOS una cocinera española, joven, con referencias. $20.

SE SOLICITA CRIADA PARA COCInar y ayudar a la limpieza, en casa de poca familia. Estrella 555 bajos entre San Carlos y M. González. Presentarse de 8 a 12.

105 MANEJADORAS

SE SOLICITA UNA MANEJADORA blanca y sea soltera o viuda muy competente en el manejo de un bebito recién nacido y que tenga buenas referencias. Calle 15 esquina a C. Nro 602

114 AGENTES - VENDEDORES

SE SOLICITAN VENDEDORES DE ambos sexos, que quieran ganar de $2.00 a $4.00 diarios, aunque no tengan experiencia: preséntese cuanto antes al señor R. Martínez, oficinas San Julio 163 altos, Santos Suárez. Teléfono I-6820.

SE OFRECEN

118 CRIADAS-CRIADOS

DESEA COLOCARSE UNA JOVEN española de cuartos o de comedor desea casa formal es trabajadora y tiene buenas referencias teléfono: U-6565

DESEOSO DE TRABAJAR OFRECEse un joven de buena presencia y con buenas referencias como criado de mano. Lame A-3327 Villegas 264.

SE DESEA COLOCAR UNA JOVEN de color para limpiar por horas, con referencias y no importa donde sea| Telf U-6927 Basarrate 257

DESEA COLOCARSE CRIADO DE manos es cumplidor y sabe bien su obligación con muchas referencias. Para iformes Tef. F-4604 José Llanes

SEÑORA CUBANA QUE HABLA ALgo inglés y ha dado varios viajes a los Estados Unidos desea encontrar familia con quien viajar. Teléfono: F-2693 de 9 am| a 8 p.m.

SE DESEA COLOCAR UNA MUCHAcha blanca para cocinar o limpiar para el Cerro tiene referencias teléfono I-6614

SE DESEA COLOCAR UN JOVEN mestizo sin distinción de trabajo. teléfono M-7015

SE OFRECE MUCHACHA ESPAÑOla de criada de mano o de cuartos, sabe lavar y planchar y zurcir, no menos de 15 pesos, tiene referencias teléfono M-5365 de 8 y media en adelante.

SE OFRECE CRIADO MESTIZO CUbano joven con magníficas referencias como criado de mano o de comedor, sirve a la rusa y está acostumbrada al servicio fino plancha ropa de caballero, sabe cumplir con su obligación FO-2638 Bodega.

JOVEN ESPAÑOLA DESEA COLOcarse en casa de moralidad para hacer limpieza también cocina siendo corta familia, tiene recomendaciones de su trabajo y honradez, sueldo 17 pesos en adelante. informes Aguila y Barcelona Restaurant M-2051

PARA CRIADA DE CUARTOS SE ofrece joven mestiza de estricta moralidad, otra para limpieza de corta familia. Informan Telf. M-9397 de 8 y media a 12.

SE OFRECEN

118 CRIADAS-CRIADOS

SE DESEA COLOCAR UNA ESPAñola de mediana edad para criada de mano es honrada y trabajadora. Para informes Telf M-2460

SE OFRECE JOVEN ESPAÑOLA PAra criada de mano o cuartos tiene buenas referencias y buen carácter. Josefa M-7730.

SE DESEA COLOCAR UN MUCHAcho de color de 15 años para pinche o criado, tiene quien lo represente. Prefiere en el Vedado. F-3164.

SE OFRECE UN JOVEN CUBANO blanco para camarero o criado mano Sale fuera con referencisa. Telf. M-3194. Preguntar por Sánchez.

DESEA COLOCARSE UNA JOVEN de color del campo, para criada de cuartos y lavar algunas piezas o manejadora. Con buenas referencias. Teléfono F1-6732.

MUCHACHA ESPAÑOLA DESEA COlocarse para cuartos o comedor, si es un matrimonio solo no le importa para todo. Tiene referencias. Teléfono FO-2628.

DESEA COLOCARSE UNA ESPAÑOla de criada de mano o de comedor. Sabe cumplir con su obligación y tiene buenas referencias. Telf. A-9763.

SE DESEA COLOCAR JOVEN ESPAñol de criado de manos, tiene buenas recomendaciones de casas muy conocidas donde ha trabajado, es muy serio y trabajador. Informan Teléfono F-4408.

BUEN CRIADO ESPAÑOL PRACTIco en todo servicio fino de comedor. Plancha y hace toda clase de cocteles, muy buenas referencias de varios años de casas conocidas, es cumplidor. Sale a repartos y fincas. Informes Telf. M-2300.

DESEA COLOCARSE UNA MUCHAcha española de criada de mano o para los quehaceres de una corta familia. Tiene referencias. Sueldo no menos de $15. Telf. F-6280.

DESEA COLOCARSE UNA MUCHAcha del campo blanca de criada de manos. manejadora. Duerme en la colocación. Telf. F-6081.

SE DESEA COLOCAR JOVEN BLANca con buena presencia para criada de manos. Sabe servir muy bien. Es muy cumplidora. También cocina y limpia a matrimonio. Informan Telf. M-6961.

SE OFRECE UNA JOVEN ESPAÑOla para criada de manos o cuartos. Tiene buenas referencias. Teléfono: F-2133.

JOVEN CUBANO FORMAL Y CUMplidor desea trabajo como criado de manos, ayudante de jardín, pinche de cocina o trabajo en general. No tiene pretensiones. A-7465.

SE OFRECE UNA BUENA CRIADA de manos con buenas referencias, para cuartos o comedor. Sale a playas, fincas o repartos. Informes F-3141.

SE OFRECE UNA BUENA CRIADA de color con buenas referencias, para cuartos o comedor o para criada general de una casa. Sale a playa o fincas. Informes M-7375.

SE DESEA COLOCAR UN JOVEN español tiene buenas referencias de las casas donde trabajó de años en las mismas. Telf. A-0515 González.

DESEA COLOCARSE MUCHACHA ESpañola para cuartos o comedor o criada de mano, lava y plancha ropa fina, tiene referencias. Telf. F-6777.

SE OFRECE CRIADA SABE TRAbajar y tiene referencias es limpia de buena presencia. No tiene pretensiones. Informa Telf. M-6387.

SE OFRECE CRIADA PARA CUARtos o comedor, tengo buenas referencias. También sabe coser. Informes Telf. M-6387.

SE DESEA COLOCAR UNA JOVEN española de comedor o cuartos, cumple con su obligación, tiene referencais de la última casa donde trabajó. Telf. A5-2571.

SE OFRECE UNA ESPAÑOLA PARA criada de cuartos o de comedor, tiene buenas referencias de casas de primera. Informan Telf. F-5058.

UNA SEÑORA ESPAÑOLA DE MEdiana edad, desea colocarse de criada de manos. Tiene buenas recomendaciones y no le importa ir a los repartos. Informan en el Telf. M-4645.

SE COLOCA MUCHACHA ESPAÑOla para comedor, sabe servir la mesa a la rusa. Tiene referencias. Telf. U-2808.

OFRECESE ESPAÑOLA CON MAGníficas referencia como criada de cuartos o de manos, sirve a la rusa, o de cocinera repostera, lo mismo criolla que española, sale al campo. Telf. FO-1077.

JOVEN BLANCO DEL PAIS, CON referencias conocidas ofrécese como criado de mano, fino, sirve bien a la rusa, también cuidaría enfermos. Sale o no al campo. FO-1077.

DESEA COLOCARSE UNA ESPAÑOla en casa de moralidad para cuartos y sabe coser y atender ropa fina o niños. Tengo recomendaciones FO-2727

SIRVIENTE SOLICITA COLOCAción, práctico en todo servicio fino, con referencias de 4 a 5 años de familias distinguidas del Vedado. Preguntar por Guillermo A-9795.

119 COCINERAS-COCINEROS

SE OFRECE COCINERA REPOSTEra de 32 años con mucha práctica, entiende las 3 cocinas, tiene referencias, no duerme en la colocación teléfono F-6273

DESEA COLOCARSE UNA SEÑORA española doe mediana edad sabe cocinar lo que pidan, sabe hacer dulces no pretende mucho sueldo, sólo se coloca para cocinar para corta familia llame al teléfono M-2183

SE DESEA COLOCAR UNA ESPAñola para cocinar y limpiar siendo corta familia o si no para cocinar solo. No le importa trabajar. Calle San Miguel. No. 408 altos. Teléfono: M-3358.

SE COLOCA BUENA COCINERA PAra todo el servicio de corta familia, lava muy bien, tiene referencias y no duerme en la colocación Telf. M-1080.

DESEA COLOCARSE SEÑORA ESpañola para cocinar, buena cocinera con referencias F-2312

SE OFRECE UNA ESPAÑOLA DE mediana edad para cocinar o cocinar y limpiar casa chica y corta familia sabe trabajar desea familia seria Telf U-1481

DESEA COLOCARSE UNA JOVEN del país para cocinar, sabe hacer dulces. Telf F-6060 no menos de 18 a 20 pesos.

ESPAÑOLA PARA COCINAR Y limpiar tiene referencias no duerme en la colocación F-5566

SE DESEA COLOCAR UNA SEÑORA de mediana edad de cocinera tiene referencias Estrella 325 Telf. M-4025 Juana.

JOVEN CHINO EXPERTO COCINEro y repostero sabe cocinar bien y cumplir con su obligación tiene buenas referencias de donde trabajó no gana menos de 20 pesos informes Tenerife Nro 118 Telf M-4711

DESEA COLOCARSE COCINERA REpostera, cocina criolla y española, formal y trabajadora, ayuda algo a la limpieza pero no cocina y limpia, sueldo no menos de $15 va al campo y repartos. Telf A-7624

SE DESEA COLOCAR UNA BUENA cocinera de color en casa buena, entiende de repostería y en la misma otra para criada entiende su obligación U-7073

SE DESEA COLOCAR UNA BUENA cocinera repostera de color en casa decente, no duerme en la casa ni hace limpieza, tiene buenas referencias, buen sueldo Telf M-1214

DESEA COLOCARSE UNA SEÑORA de color para cocinar, sabe cocinar bien Telf M-5354

SE OFRECEN

119 COCINERAS-COCINEROS

SE DESEA COLOCAR UNA ESPAÑOla para cocinar y limpiar a corta familia con referencias, puede avisar al F-7922

SE DESEA COLOCAR UN GRAN COcinero fino, asiático, en casa particular, muy práctico criolla, española y francesa, hace dulces variados, es limpio y formal. Tiene muy buenas referencias. M-4751.

DESEA COLOCARSE UNA MUCHAcha de color para limpiar y cocinar no menos de 10 pesos. Si es limpieza igual. Buenas referencias. Teléfono: U-2861.

SE OFRECE MUCHACHA DE COLOR para cocinera o criada de mano, duerme en la colocación. También para criada de cuartos. Sra. Rodriguez, I-3552.

SE DESEA COLOCAR UNA JOVEN española para cocinar o cocinar y limpiar siendo corta familia. Telf. U-6946.

SRA. ESPAÑOLA SE COLOCA PAra cocinar y limpiar a corta familia. Lo mismo duerme fuera. No le importa salir al interior. F-5377.

SE DESEA COLOCAR UNA SEÑORA española de cocinera, cocina a la criolla y española, tiene referencias en las buenas casas que ha trabajado, sabe de repostería, sólo para cocinar. No reparto. Vedado y Habana. San Lázaro 51, habitación 3 Felisa, Telf. A-6056.

COCINERA REPOSTERA ESPAÑOla desea colocarse para cocinar. No se coloca menos de 20 pesos. Buenas referencias. Telf. FO-2149 pregunten por Angeles.

ENGLISH SPEAKING WOMAN seeks position with Cuban or American family as a confidence Pastry cook. Good reference. A maid seeks position as a good worker half days or per hour wnose know their work. Please call FO-3408.

SE OFRECE PARA COCINAR Y LIMpiar una muchacha duermo o no en la colocación, cumplidora y sabe su obligación. Informan en el A-7465.

SE OFRECE UNA BUENA COCINEra española sabe de repostería, puede hacer alguna limpieza, tiene referencias, no duerme en la colocación, otra para cocinar solamente, duerme en la colocación, es limpia y cumplidora. Informan en el F-7072.

SE OFRECE BUENA COCINERA DE color con buena sazón para cocinar sólo o cocinar, limpiar. Tiene buenas referencias, sale a playas, fincas o repartos. Informes M-7375.

SE OFRECE UNA BUENA COCINEra con buena sazón para cocinar solo o cocinar y limpiar. Tiene buenas referencias, Sale a playas o fincas o para la Habana. Informes F-3141.

SE DESEA COLOCAR UNA JOVEN española para cocinar y limpiar para corta familia o cocinar solamente. Sabe algo de Repostería. Tiene buenas referencias. C 15 entre F y G. Vedado.

120 MANEJADORAS

SE OFRECE UNA BUENA MANEjadora tiene referencias, duerme en la colocación no menos de 15 pesos Telf. X-2298

SE DESEA COLOCAR UNA INGLEsa joven para manejar niños, es cariñosa, buenas referencias. Va afuera de temporada. Menos de 20 pesos no trabajo. Telf. M-5056. Luisa.

SE DESEA COLOCAR UNA SEÑOra española de mediana edad de manejadora, es cariñosa con los niños sabe su obligación. Tengo buenas referencias familia conocida, salgo afuera. Telf. U-2647.

SE OFRECE JOVEN CON BUENA presencia para manejadora. Sabe hablar correctamente y es muy práctica en el cuidado de niño chiquito. Le gustan los niños y tiene referencias. Informan M-6961.

SE DESEA COLOCAR UNA ESPAÑOla joven para manejar o limpiar, es cariñosa y experta en su obligación. Informan en el F-7072.

123 COSTURERAS y MODISTAS

DESEA ENCONTRA CASA DECENte señora blanca cubana, educada para coser, no tiene inconveniente ayudar pequeños quehaceres. Tiene referencias San Rafael 626 habitación Nro 8 entre Gervasio y Belascoaín.

124 LAVANDERAS-LAVANDEROS

SE OFRECE UNA JOVEN PARA LAvar en mi casa, sabe lavar ropa fina tiene referencias donde lava llame al teléfono F-6216 o al F-6150 pregunte por Maria

SE OFRECE UNA INGLESA PARA lavar en la casa o fuera, o para cuidar niños. tiene buenas referencias. Llamar a Raquel al Telf. FO-2779

125 CHOFERES

ANGEL DOMINGUEZ AVILA SE desea colocar de chofer joven blanco sin pretensiones, con garantía en el giro| Llamar al A-8551

SE OFRECE UN CHAUFFEUR ESpañol con más de 10 años de experiencia, para manejar automóvil en casa particular, o camión de casa de comercio. Tiene referencias. Informan U-2688 Alfredo.

SE OFRECE UN JOVEN BLANCO para chofer con buenas referencias. Sale a donde quiera y conoce la Habana. Lleva 6 años manejando. Informes M-7375.

126 JARDINEROS

JARDINERO JAPONEES DESEA COlocarse jardinero en casa particular entiende bien su trabajo, es cumplidor y referencias. Telf. FO-2786.

SE DESEA COLOCAR UN JARDINEro español en casa particular, tiene buenas referencias y sabe trabajar. Informan en la calle Baños. Vedado No. 107. Telf. F1-6672.

129 OFICINISTAS

SE OFRECE BUEN EMPLEADO, culto, mucha práctica y com amplios conocimientos para destino responsabilidad, Secretaría particular o administración, cumplidas referencias. Informan al teléfono M-7915. H: Linares.

TAQUIGRAFO MECANOGRAFO CArresponsal en español, solicita empleo en casa de comercio u oficina particular, Sale al interior. Teléfono X-1897 Rafael López, San Mariano Este Nro 62 Víbora, Habana.

131 OFERTAS VARIAS

SE OFRECE JOVEN DE COLOR PAra cuidar enfermo de noche o para acompañar familia que salga de temporada Santa Rosa 120 M-5242

PROFESIONALES

1 ABOGADOS Y NOTARIOS

LEON BRUNET, ABOGADO

DIVORCIOS OCHO DIAS—PENSIOnes y Jubilaciones quince días tramitación rápida, de asuntos: Civiles, Criminales, Administrativos de lo Contencioso -Administrativo y Trabajos Notariales. Consultas a domicilio. Doctor León Brunet, San Francisco 264 Telf U-2840

ME HAGO CARGO DEMANDAS, DIvorcios rápidos, matrimonio notarial, cartas de ciudadanía, pasaportes, declaratoria de herederos, Véame, anticipo gastos. Bufete Alberto Cuervo, Edificio Metropolitana 342 Telf| M-2808 O-Reilly y Aguacate.

DIVORCIOS

En 10 días pensiones alimenticias facilito los documentos a cubanos y extranjeros, voy a domicilios, Pagos cómodos y a plazos. Dr. Angel Fernández calle San José 762, altos.

PROFESIONALES

2 PROCURADORES

ME HAGO CARGO DEMANDAS, DIvorcios rápidos, matrimonio notarial, cartas de ciudadanía, pasaportes, declaratoria de herederos, etc. Véame anticipo gastos. Bufete: Alberto Cuervo, Edificio Metropolitana 342. M-2808. O-Reilly y Aguacate.

3 DRES. EN MEDICINA

GABINETE OBSTETRICO GINECOLOGICO. DR. EVARISTO PEREZ DIVERO

Habana 712 entre Luz y Sol. Consultas diarias de 1 a 5 p.m. Enfermeras especializadas en tratamientos de enfermedades de señoras. Partos, trastornos del período, insuficiencia ovárica. Menopausia. Telf. A-8930

Dr. A. BARBA INCLAN

Especialista huesos, articulaciones músculos. Cirujano Ortopédico del Hospital de la Policía Nacional y ayudante del Profesor A. Inclán Consultas diarias de 2 a 3 Viernes consultas gratis para pobres. San Lázaro Nro. 170 Honorarios módicos Electricidad médica y masajes.

Dr. Alejandro Muxó
VIAS URINARIAS

Especialista de la clínica-hospital «Cuatro de Septiembre» y de la quinta «Covadonga» del Centro Asturiano Cirugía génito urinaria. Enfermedades venéreas y trastornos sexuales. Consultas diarias de 4 a 7 p. m. Perseverancia 163 entre Animas y Virtudes Telf A-7001.

DR. OCTAVIO RIVERO
EX-ASISTENTE DEL PROFESOR SAYE (Barcelona)

Tuberculosis, enfermedades pulmonares y alérgicas (asma, coriza, Urticaria). Consultas: Lunes, miércoles y viernes de 1 1|2 a 3 1|2. Martes, Jueves y sábado de 9 1|2 a 1 1|2. Campanario 209. Telf M-6258.

GABINETE UROLOGICO GENERAL
DE PROFILAXIS VENEREA

Curamos todas las enfermedades de las vías urinarias en pocos días sin dolor. Blenorragia, Cistitis, Prostatitis, Orquitis, Ulceras, Chancros, Flujos de Señora, Impotencia, debilidad sexual tanto en el hombre como en la mujer. Consultas y curas gratis para los pobres, de 7 a 11 de la mañana todos los días. Curas o tratamientos pagos de 11 a 8 de la noche. Consultas y curas reservadas, llame al Telf. M-3606 Jesús del Monte No. 179. Bajos, frente a la Quinta de Dependientes. Habana. Hacemos toda clase de análisis de Laboratorio.

POLICLINA INTERNACIONAL

Director: Dr. David Cabarrocas, San Miguel 462, entre Lealtad y Escobar. Gratis a los pobres con radioscopías, análisis, diatermia, rayos ultra-violeta, luz alpina, inyecciones, medicinas, aplicación de aparatos de yeso; raspados, otras operaciones. Tratamiento de tuberculosis con éxito desde la primera semana al desaparecer la fiebre. Turnos de $5.00 a hora fija. Telfs. U-2737. F-4045.

DR. FRANCISCO J. DE VELASCO
Corazón, Pulmones, Estómago e Intestinos
DR. RUBEN DE VELASCO

Corazón, Pulmones. Enfermedades de los niños. Consulta de 1 a 3 días laborables. Horas especiales, previo aviso. Salud 208 moderno. Telf F-6068.

DR. A. VENERO

Curación rapida enfermedades venéreas, impotencia, sífilis, electricidad médica, diatermia, ozoterapia etc. Cuota semanal. Consultas: 10 a 12 y 4 a 6 San Miguel No. 301 esquina a San Nicolás A-9380.

DRA. MARIA JULIA DE LARA

Médico cirujano. Clínica privada, Partos, ginecología y Cirugía Plástica. Calzada 710 entre Passeo y A teléfono F-5008

DR. MESA RAMOS
PIEL, SIFILIS, VENEREO

Impotencia, esterilidad, etc. Consultas y tratamientos de 8 a 9 a m. Martes, jueves y sábado. 5 a 7 p m. diaria. Perseverancia 154, bajos entre Animas y Virtudes

DR. FELIPE OLIVERA PUJOL
PIEL Y SIFILIS

Especialista de la Quinta «Covadonga» del Centro Asturiano y del Sanatorio Hijas de Galicia. Consultas Lunes, Miércoles y Viernes de 2 a 4 p. m. Perseverancia 163 entre Animas y Virtudes A-7001 F1-6091.

DR. ALFREDO COMAS

Especialista del Instituto del Cáncer. Enfermedades venéreas, sífilis; impotencia; afecciones de señoras; tumores del útero y pechos. Aplicaciones del Radium. Horas de 2 a 5 Telf. M-7728 San Nicolás número 260, entre Neptuno y Concordia, Habana.

SORDERA
RUIDOS DE OIDOS

ETC. SE CURAN CON RUBIDOL. fórmula de un afamado especialista. De venta en todas las droguerías y boticas. Depósito Monte 1153, esquina San Joaquín, teléfono M-4128.

DR. ROSAL

Sistema nervioso. Corazón, Medicina interna. Consulta diaria de 4 a 6. San Miguel 507, bajos, entre Gervasio y Escobar. Telf. U-2342

DR. A. LABRADOR

Especialidad enfermedades stómago, intestinos. Flujos crónicos. Venéreos y Sífilis. Corazón. Riñones y Pulmones, inyecciones intravenosas Se hace toda clase de análisis. Consulta gratis de 8 a 11. Pagas 1 a 3. Angeles Nro. 7, entre Reina y Estrella A-0801

DR. SOMODEVILLA
GINECOLOGO

Enfermedades de señoras Esterilidad. Períodos dolorosos. Aborto habitual. San Nicolás 614 entre Salud y Reina. Telf. M-1540.

4 OCULISTAS

DR. MANUEL ANTON
OCULSTA

Ex-Jefe de Clínica del Real Hospital Oftálmico de Londres. Exclusivamente Enfermedades de los Ojos. Consultas diarias de 6 a 7 p.m. y por convenio previo. Calle 17 número 260 esquina a I, Vedado, Telf F-2198.)No consulta el mes de Agosto).

DR. JOSE ALFONSO
OCULISTA
NARIZ, GARGANTA Y OIDOS

Ex-Especialista del Centro Asturiano. Consultas de 2 a 5. $3.00. Turno fija, $5.00 Mutualizables de 10 a 12. Monte 1120 esquina a San Joaquín. Teléfono M-2330. Prescripción de cristales.

5 DENTISTAS

DR. JOSE MARIA GATELL
CIRUJANO DENTISTA

Especialista en extracciones sin dolor, puentes de oro y dentaduras postizas. arreglo de puentes y planchas en 6 horas, a los clientes del interior les termino en 24 horas. Facilidades de pago. Consultas de 8 a 8. Calle Habana 414 (bajos) entre Obispo y Obrapía.

6 COMADRONAS.

CONSUELO RUDA

Comadrona ex-interna de la casa de Salud «La Balear», muchos años de práctica. Consultas gratis Franco 7, bajos, entre Carlos III y Estrella. U-5824

COMPRAS

9 CASAS

SE DESEA COMPRAR UNA CASA en la Habana, con cuatro habitaciones, sala y comedor. No corredores Teléfono M-8659.

COMPRO CASA DE $1,300 A $1.900 contado, mampostería teja o azotea mínimo 125 metros Cerro o Santos Suárez, interesado Chaple y Salvador Cerro Gerardo San Pedro I-6308.

17 MUEBLES Y PRENDAS

M-3686. COMPRO MUEBLES TODAS clases, pianos, muebles oficinas, neveras, objetos de arte, porcelana y bronce rotos, ropa usada, todo lo que venda. Voy al campo. M-3686.

U-3143 COMPRA MUEBLES

Ropa, zapatos, pianos, máquinas coser y escribir, baúles, enseres establecimientos, muebles, oficinas, liquido casas completas todo quiera vender, voy al campo, trabajo los domingos, trato con dueño U-3143.

COMPRO MUEBLES M-7679

Máquinas coser, escribir, oficinas neveras, lámparas, juego cuarto, comedor, sala, piezas sueltas, cajas caudales, contadoras, vidrieras, cafés y fondas. Pago más que nadie. Teléfono M-7679.

M-708 COMPRO MUEBLES, CUAdros antiguos y modernos, máquinas coser, escribir(lámparas cristal, pianos, libros, porcelana, baúles, maletas, abanicos, ropa, vajillas, alfombras plata, burós, archivos, compro libros, M-7084.

U-5484 COMPRO MUEBLES MOdernos, máquinas de coser y escribir. Diccionarios Hispano Americano, Tesoro de la Juventud, libros de Derecho, Medicina y Literatura en buen estado.

U-1800 COMPRO OBJETOS DE ARTE, pianos, muebles, liquido casas completas, máquinas coser, escribir, archivos, muebles clínicos, libros, antigüedades, porcelana, plata, bronce, vajillas, alfombras, bandejas, abanicos. U-1800.

U-5692 COMPRO MUEBLES, ANTIgüedades, pianos, liquido casas completas, máquinas, coser, escribir, muebles clínicos, archivos, libros, porcelana, plata, bronce, abanicos, bandejas, alfombras, objetos de arte U-5692

A-7795 COMPRA MUEBLES

De todas clases. Pagamos más que nadie. También vendemos, cambiamos y alquilamos. No venda sin antes hacer una llamada A-7795. Vamos en el acto. «La Honradez» Máximo Gómez 85. 357 moderno A-7795.

M-9136: COMPRO

Muebles, máquinas coser, escribir, sumar, oficinas completas, archivos contadoras, equipajes, alfombras, lámparas, objeto arte, caja hierro, armatostes sillones inválidos, gabinete médico, sillones barberos. Compro toda clase de objetos, divisiones, mamparas, etc.

COMPRAMOS JOYAS

Antiguas y modernas, con brillantes, zafiros; rubíes y esmeraldas finas; oro; platino; plata y enchapes hasta en pedazos. Objetos de plata; bandejas; juegos de café; cubiertería y otros artículos. Rosarios de oro y plata; con cuentas de perlas; coral; amatistas; etc. Pagamos bien. Vamos a domicilio.

CARBALLAL HERMANOS
San Rafael 618, entre Gervasio y Belascoaín Telf. U-5744

18 UTILES DE OFICINA

COMPRAMOS

Muebles y máquinas de oficina Pagamos mejor y en el acto. Compostela No. 360 entre Obrapía y Lamparilla. Telfs. M-2282 A-7743.

REPARACIONES

42 MUEBLES Y PRENDAS

ARREGLE SUS MUEBLES, TAPIces, cuadros, lámparas, porcelana y todo lo que quiera que luzca nuevecito. Contamos con personal experto. Matamos comején. Pídanos precio. El Ras...! Zanja y Lealtad Teléfono: U-1800.

REPARACIONES DE MUEBLES

Casa «Coro». Barnizamos toda clase de muebles y tapicería. Especialidad en colores, combinaciones de maderas y chapas, Limpieza de muebles a domicilio. Estrella 27, entre Aguila y Angeles. Telf. M-2127.

Un buen muebles agradece una buena reparación

REPARE A TIEMPO SU NEVERA

Rionda. Esmaltados por colefacción eléctrica. Infanta 1.059 Telf. U-3968.

REPARAMOS SUS MUEBLES POR poco dinero dejándelos como nuevos. Casa Pardo. U-5761. Los modernizamos, barnizamos a muñeca y esmaltamos Duco. Pintaos imbres a vapor y neveras. Tapicería en general Azogamos espejos. Trabajos garantizados San Rafael Nro. 610 entre Gervasio y Belascoaín

VENTAS

48 CASAS

SE VENDE UNA NAVE DE 1081 VAras con cuatro habitaciones mampostería y paredes de citarón con techo de teja, propio para una industria, sin corredores, informan en la misma calle de Enna 206 entre Villanueva y Acierto, Luyanó.

SE VENDE UN CHALET DE DOS pisos en Patrocinio Nro 362 entre S-Trampes y Figueroa, Ruta 15 Juan Delgado. Precio $4.200, mucho jardín y terreno, tipo americano. Informes: en la misma.

REPARTO MENDOZA VENDO A primera oferta razonable casa con jardín, portal, sala, comedor, 3 cuartos amplios baño intercalado, hall, cocina con despensa, cuarto y servicios de criados, terraza al fondo y traspatio, cerca de los Solegios Salesianos, Maristas y Lourdes, y a cuadra y media de guaguas y tranvías. Vista Alegre Nro 409 entre Figueroa y D-Strampes Telf I-4847

VENDO MODERNA ESQUINA, REyes 75, con sala, saleta corrida con columnas, hermoso cuarto, cielo raso patio, servicio en $1.400. Dueño Teléfono M-3887.

ALMENDARES: $4,300

Preciosa casa en acera de la sombra. Jardín, portal, sala, hall, 3 cuartos, baño intercalado, comedor, pantry, cocina cuarto criados, baño, garage, patio. Es ganga. M-1072.

VIBORA: $5,200

Hermosa residencia: Jardín, portal sala, hall, 4 cuartos, baño intercalado, comedor, pantry, cocina, cuarto criados, baño, traspatio, garage. Cerca de la Calzada. M-1072.

LUYANO ROSA ENRIQUEZ CASA moderna de portal, sala, una habitación baño cocina y patio $1.500 Diego Pérez Manrique 360 M-6872

VEDADO SE VENDE CHALET DOS plantas, calle línea entre J y K, 682 metros informan I-3138

Suscríbase al DIARIO DE LA MARINA por los teléfonos M-7911, M-7912 y M-7913, y por medio de sus agentes en todo el territorio nacional

VENTAS

48 CASAS

PLAYA BARACOA ALQUILO O VENdo la mejor casa portales alrededor muy fresca, agua corriente servicios cuartos criados baño intercalado. Junto al mar. Informan Telf. F-4706

GANGA: EN $6.500 SE VENDE LA lujosa casa Marqués González 863 entre Figuras y Benjumeda. Compuesta de sala, saleta corrida, cuatro cuartos, baño intercalado de gran lujo, servicios de criados, cocina de gas y carbón, calentador y conexión para refrigerador eléctrico. Informa su dueño, Aguiar 305 altos, Telf. A-7830. Puede verse de 8 a 11 a. m. y de 1 a 5 p. m.

VENDO A MEDIA CUADRA CALZAda Real, cerquita Hipódromo, casa techos monolíticos 10x40 metros acabada fabricar. muy barata y doy facilidades, Véame, señor Flores, Real 139, Marianao.

VENDO UNA MANZANITA DE CAsas en Marianao. Rentan 125 pesos en $10.000. También se cambia por finca rústica cerca de la Habana. Informes Galiano 509. Telf. M-4461 García.

EXENTO DE CONTRIBUCION, SE vende muy barato chalet, calle 18 entre E y F, Almendares, moderno confort, construcción sólida. Puede verse a todas horas. Rutas 57 y 50. M-2863 y F-3131.

VENDO AMPLIACION DE ALMENdares, Ave. Primera esquina a 9 casas de 2. 3 y 4|4, además otro de criado y garage. Vea al sereno. Dueño: Vázquez. I-6850. Facilidades.

GANGA: EN $6.500 SE VENDE LA preciosa casa, San Lázaro 806 entre Vista Alegre y Carmen, a una cuadra de la Calzada de la Víbora. Construcción de gran lujo. Compuesta de portal, sala, saleta corrida, cuatro cuartos, baño intercalado de gran lujo, comedor al fondo, cocina, servicios de criados. Informa su dueño: Aguiar 305 altos. Telf. A-7830. Puede verse de 9 a 11 a. m. y de 1 a 5 p.m.

SE VENDE EN ALTURAS DE ALmendares próxima a terminarse preciosa residencia de dos plantas. Los bajos compuestos de portal, vestíbulo, recibidor, sala, comedor, amplio hall, una habitación de 5 por 4, tres habitaciones de 4 por 4, dos baños intercalados en colores, pantry y cocina, cuarto para chofer y servicio. Altos: escalera de mármol, terraza al frente, vestíbulo, sala, comedor, saleta, hall, un cuarto de 4 por 5, dos cuartos de 4 por 4, baño intercalado en colores, gran porch al fondo de 4 por 6, pantry y cocina, cuarto y servicio, garage, cuarto y servicio de chofer. Seiscientos metros cuadrados de fabricación. Toda bellamente decorada refia fachada estilo colonial. Construída en solar de 17.50 varas de frente por 47.50 varas de fondo. Véala en Avenida de la Paz entre Tropical y Almendares a una cuadra de la calzada de Columbia. Informes I-6745.

VENDO $2-100 MODERNA CASA, CON cielo raso, sala, saleta, 3|4 grandes, baño completo, comedor, pasillos laterales, traspatio, con frutales, Lawton casi esquina Tejar. M-3887.

JOSE B. FERNANDEZ
Y
JOSE L. VIDAL
CORREDORES

Participan a sus numerosos clientes el haber unido sus dos oficinas de corretajes y que en lo sucesivo trabajaremos conjuntamente y seguiremos prestando la misma actividad y seriedad como es de nuestra costumbre a todo asunto que se nos encomiende y principalmente a la venta de casas, solares, fincas e hipotecas.

CASAS, SOLARES, FINCAS, HIPOTECAS

OFICINA: AGUIAR No. 556 Bajos Departamentos 10 y 11. Teléfonos: M-1506. A-9112. M-7430

ELEGANTE RESIDENCIA

Lujosamente amueblada próxima Alturas de Almendares con toda clase de comodidades. Jardín, portal sala, comedor, bonito patio, 3 amplias habitaciones, lindísimo baño, terrazas y demás. Gerardo Máuriz M-7586. Metropolitana 538.

CHALET LUJOSO: $22,500

Bonito lugar frente a un Parque mucho terreno brisa, 4 espléndidas habitaciones, 2 baños, bajos, jardines, portal, sala, recibidor, comedor, garage para dos autos, cuartos criados. Gerardo Máuriz M-7586 Metropolitana 538.

VEDADO: ESQUINA FRAILE

Costó $70.0000 hoy $27.000, 5 habitaciones, 2 baños, bajos, portales y jardines, sala, recibidor, comedor, biblioteca, 2 garages, lugar alto, fresco. Otro calle Línea esquina brisa, lindo chalet, tiene hipoteca moratoriada. Gerado Máuriz M-7586. Metropolitana 538.

VEDADO: 20,000 MORATORIADOS

Esquina 1133 metros brisa, 6 habitaciones, 2 baños, garage y demás efectivo $12.000 y reconocer $20.000 hipoteca moratoriada. Techos monolíticos en lo más céntrico del Vedado. Gerardo Máuriz M-7586 Metropolitana 538.

VENDO CASA ACABADA DE FABRIcar en J. B. Zayas y Acosta, Loma del Mazo, jardín, portal, sala, comedor, tres habitaciones, baño completo y servicio de criados. Informan: I-6941

VENDO CASA ANTIGUA TECHOS madera Santa Irene Nro 69 Jesús del Monte 7x50. Informan de 10 a 1 a. m.

VENDO LOMA DEL MAZO, PROXImo tranvía y ómnibus portal, sala, saleta, 3 cuartos, baño $2,500, otra Concepción, sala, recibidor, 4 cuartos baño, comedor al fondo, buen traspatio $4,200 Moreno M-7167

TENIENDO TERRENO FABRICO por $1.650 jardín, portal, sala, 3|4, baño completo, pasillo, cocina, todo arte moderno, techo monolítico. facilidades pago. Iglesias Constructor San Nicodás No. 1058.

VEDADO, OPORTUNIDAD CHALET EN $17,000

Vendemos gran chalet, situado en la azotea del Vedado, compuesto de jardín, portal, sala, saleta, porch, comedor, cocina, pantry, 3|4 criados, garage para 3 autos. Altos: 6|4, y 3 baños completos. Costó $50.000 Hoy se regala en $17.000. J. P. Quintana e Hijo Chacón 203. Telf. M-8182.

CASAS VIEJAS O NUEVAS. SE hacen de alto u otras reformas, dejándose si se desea, hipoteca con facilidades o se compra Francisco Valdés. X-2571 y A5-0332, Luyanó 14, Reina 108, altos, 5 a 7 oficinas.

MODERNA CASA APARTAMENTOS

Inmediata a Galiano Neptuno, dos plantas y preparada para 5 con comercio en los bajos mide 328 metros renta fijo: $200. Informes: Vidriera café Belascoaín y Figuras de 1 a 6.

VENTAS

48 CASAS

INVERSIONES

Vendo y compro casas y s Dinero en hipoteca en La Haba repartos. Mucha reserva pront nonradez en las operaciones. Vic no Alvarez. FO-3786. 14 y D. Re Almendares.

SE VENDE EN GANGA Y LIBR todo gravámen una casa. Es de dera y teja francesa, en buen e El solar mide 460 ms. con frutales. Calle Avenida del O entre Avenida de los Pinos y F dez de Castro. Informan en la de 8 a 12 a. m. Renta $20.00 suales.

TENGO DINERO PARA HIPOT para el Vedado, Miramar y ana. Compro y vendo casas y Alberto de Ayala, FO-3703

49 SOLARES

SOLARES

Esquina en Marianao, parcelas cts. En Vedado antes de la ca 13.66 por 50, $4.600. En 21 seo, 13.66 por 50, a $16.00. vendo varias esquinas. En V 15x47, $1.500, Esquina junto a 22x25, $1.600. Teléfono M-1072.

MIRAMAR: CALLE 8 ENTRE cera y Quinta; parcela, mide por 53.06, superficie 1,125.93 v $4.00 vara, importa $4,503.72. da oficial. Alberto Mendoza, A ra 205. Teléfono M-9494.

REPARTO KOHLY, COLINAS Y beras del Rio Almendares y Re Kohly, Alturas del Vedado, Se den solares de centro y esquina celas grandes y chicas. Trato con compradores. No se corretajes ni sobre precios. Ma Gómez No. 264.

SE VENDE SOLAR 680 70v2, C 25 entre 26 y 28, a una cuadra 23, a $3.50 v2. M. A. Trato d compradores, Manzana de Gómez 264

SE VENDE ESQ. PASEO Y C da 35x33 a $20 M. A. metro, directo compradores. Manzana de mez No 264

FRENTE AL COLEGIO BELEN celo media manzana limitada por lles A., 4 y 6: $2.50 y $2.90. F-4

REPARTO MIRAMAR Y ALTURAS DE MIRAMAR

Vendemos solares de centro y esquina en los mejores puntos de tos repartos. También parcelas 20x30. A precios de verdadera ganga, véanos antes de comprar. J. Quintana e Hijo, Chacón 203. Teléfono M-8182.

MIRAMAR

A $4.50 la vara vendemos de esquina con el de centro guo, a la acera de la sombra una cuadra de la Quinta Avenida. Por ser de forma cuadrada con varas por cada lado se presta para abricar varias casas. Excelentes comunicaciones por rutas de guaguas y dos líneas de tranvías.

Mendoza y Ca.
Obispo 305 Telf. M-6921

URGENTEMENTE

Necesito vender solar de 12x46 situado calle 12 entre Avenida 10 y Ampliación de Almendares, calle chísima, rodeado de estupendas residencias, con magníficas vías de comunicación por el frente. Costó $3.50 Lo regalo en $1.800.00 pagando escritura ante el doctor Mario ó el notario que usted designe. No cobra comisión. Dueño Chacón bajos. Manolo.

VENDO UN SOLAR DE 1.390 VA para un gran edificio o pasaje, tuado al lado de la esquina de S Francisco, Lawton. Ganga verdad 1.50 vara, facilidades pago. Far Teléfono A-6625.

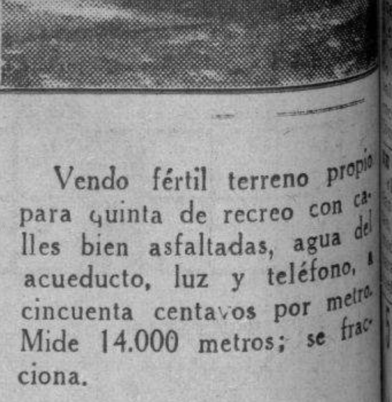

Vendo fértil terreno propio para quinta de recreo con calles bien asfaltadas, agua del acueducto, luz y teléfono, a cincuenta centavos por metro. Mide 14.000 metros; se fracciona.

Rodríguez
Obispo 305 M-6543

SOLARES BARATOS

Vendo esquina 611 varas $3.366 solar 400 varas sombra próximo Crucero, $2.100; otro de 12 por $375; ampliación 2.200 varas a $1 Almendares 2 juntos $2.300, $1.150, esquina 1.600 varas $2.70; frente la Calzada 1.700 varas para tratar calle 9 y 12 reparto Almendares Sr. Alpendre FO-2542

VENTA URGENTE

Por tener que embarcarme vendo esquina con comercio en $5.650.00, tando más del 10% libre. Llame M-9300.

TAMBIEN DOY EN $2.500.00

Casa moderna a cuadra y media de la Calzada de Concha. Un verdadero regalo. Llame al Telf. M-9300.

POR LO QUE OFREZCAN

Se da un solar en la calle Blanquizar, acera de sombra. Cuadra y media de la Calzada de Luyanó. Llame al teléfono M-9300.

MIRAMAR $2.75 x $4.50 ALTURAS $3.75 x 450, Otros, 1 vara $3.00. crés al mar, Vedado casas 5|4, 2 baños 12x30, 20x22.17, $3.00. Fincas dero. Casa 3|4, Norte, Lotes. Hurtado U-1405.

AMPLIACION DE ALMENDARES, SOlar de 12 por 46 varas a tres pesos Calle 12 entre 3a. y 4a. Lo mejor del Reparto. Urge venta. Informes, Arquitecto Carlos Mendoza. Reina 108, altos A5-0332.

M.E.C.D. 2016

VENTAS

SOLARES

49

SOLARES

De todas las medidas y precios al alcance de todas las fortunas. Buenas calles y las mejores vías de comunicación. Informes personalmente al comprador.
VICTORIANO ALVAREZ
14 esquina a D. Almendares.
FO-3786

VENDO SOLAR ESQUINA SAN MA-riano y Juan B. Zayas. Informan: I-3758 6 a 8 p. m.

SE VENDE ESQ. PASEO Y CALZA-da, 35x33, a $20 M. A. metro. Trato directo compradores. Manzana de Gómez No. 264.

CALZADA DE COLUMBIA FRENTE AL COLEGIO BELEN

Vendemos parcelas con medidas ideales, 15 de frente o más por 17 de fondo, o 34. También esquinas. Precios de $3.25, $4.00 y $5.00 vara. Condiciones de pago el 50 por ciento de contado y el resto por 4 años a un módico interés. Planos e informes J. P. Quintana e Hijo, Oficina Chacón No. 203 M-8182.

VEDADO, "GANGA" CALLE 23 A $27 METRO

Vendemos solar de esquina sombra calle 23 cerca de G, mide 26 por 35, medida ideal para construir edificio de apartamentos. Precio a $27.00 metro. Quintana e Hijo, Chacón 203 M-8182.

HABANA

Jesús Peregrino próximo a Belascoaín, vendemos, solar de 18x34, también la mitad. Precio a $12.00 metro propio para construir Edificio. J. P. Quintana e Hijo, Chacón 203 M-8182.

REPARTO LA SIERRA GANGA, $1,700

Vendemos parcela de 10x46, terreno llano y sólido, frente al tranvía. J. P. Quintana e Hijo, Chacón 203 M-8182.

AMPLIACION ALMENDARES EN $1,800

Vendo parcela de 12x46 en $1,800 situada en la calle más amplia de este reparto, calle 12 entre Ave 10 y Ave. 11, punto ideal, para fabricar su casa. Ruta 30 pasa por el frente. Dueño Sr. Barreiros, Chacón 203 M-8182.

SE VENDEN DOS SOLARES QUE miden 24x46.3|4 varas, en el Reparto La Sierra, frente a Parque y a la brisa, línea de tranvías y ómnibus por la esquina y una manzana de 1900 varas en el Reparto Larrazábal Informes su dueño Aguiar Nro 579

MIRAMAR. CALLE 6 ENTRE PRIME-ra y Tercera, solar de centro, acera de sol, 23.58 por 53.06, superficie 1251.34 varas, precio $3.754.00. Alberto Mendoza M-9494.

SE VENDE UN SOLAR EN LA VI-bora esquina de sombra 537 varas 2000 pesos el solar está en Goicuría y Vista Alegre Informan F-5615

VENDO SOLAR MANTILLA $100; otro Joaquín Delgado y Camagüey, calle Tamarindo, próximo a la fábrica Ambrosía $1,300(doy $500 hipoteca 10 de Octubre 255 apartamento Nro 1

MIRAMAR. VENDO PARCELA SOM-bra 16 por 30 varas superficie 471.61 varas $4 vara. Importa $1,890. Olózaga 8 esquina 3a. Ave. Miramar. FO-3752.

MIRAMAR. VENDO ESQUINA DE sombra entrada del reparto 20 por 29 varas superficie 590 varas $4.25 vara. Importa $2.510. Olózaga 8 esquina 3a. Ave. Miramar FO-3752.

50 FINCAS RUSTICAS

GRAN FINCA RECREO CASA 6 cuartos 2 baños garage y demás, Reparto Habana 6,500, cambio finca recreo por casa Víbora, gran chalet, costó $42,000 hoy $11.000 Prado y Genios café M-4739 Yanes.

PUNTA BRAVA

Se vende una finquita próxima a carretera Central, superficie unos 1000 metros, a 4 cts. el metro tierra negra de primera, frutales, palmas, río corriente. Informes Mesa, La Marquesa Punta Brava.

VENDO UNA FINQUITA FRENTE carretera fabricada arboleda frutales, platanal, pozo, cercada $1,600; otra frente carretera cercada pozo, buena tierra $1,500. Juan Miguel Fernández Vereda Nueva.

CABALLERIAS 14 GUINEA TO-da en cultivo, 27 kilómetros Habana, carretera central, vía Matanzas 45.000 pesos solamente. Alrededor 18,000 pal... paridoras, cercada 8 pelos, posesión magnífica. Agua corriente siempre, 30 pozos 9 varas, grandes tanques, motores, vivienda: portal, sala, cuartos, baño intercalado, agua fría corriente, comodidades. De encargados partidarios, varias habitables. Casas, casa ceba cemento. 600 ... raza, bueyes, etc. Benítez, Consulado 159 (altos) 12 a 4

SE VENDE LA FINCA DE RECREO «Las Delicias» en la carretera de San Pedro, entre Punta Brava y Guatao, de una caballería, casa vivienda moderna, con todas las comodidades para personas de gusto. Informes su dueño en Aguiar Nro 579

5 CABALLERIAS: $4,900

GANGA SIN IGUAL

A 14 kilómetros del Capitolio, frente carretera. Casas, pozos, frutales, palmas. Tierra de primera. Toda cercada. Trado directo O-Reilly 251, departamento 407 M-1072.

MAGNIFICA OPORTUNIDAD. SE vende finca 2 1|3 caballerías, 20 minutos del centro de la Habana, chalet dos pisos, gran jardín al frente, cocales y muchos más árboles frutaes variados, gran pozo, excelente agua; tres casas empleados, algo de gusto. Precio de ocasión. También manzana de terreno con casa de esquina en Calzada ... Grandes. Trescientos metros fabricados y sótano habitable. Mide 3,900 varas a $3.00 vara. Informes: Neptuno 511 1er piso. Telf. A-8971.

CABALLERIAS FRENTE CARRE-tera Central $2.850 solamente. Para Artemisa. Magníficos terrenos llanos, bonita entrada con frutales. Mucha, abundante agua. Vivienda de trabajadores. Benítez, Consulado 159, altos.

ESTABLECIMIENTOS

VENDO HOTELES, CASAS HUES-pedes, Boticas, Cines, tienda ropa, Ferreterías, Mueblerías, Casas de empeño, Tintorerías, Garages, Vidrieras Vidrieras dulces, Cabarets, Barberías, Fondas, Cafés bodegas, Bodegas Cafés-lecherías, Panaderías, Casas Víveres finos. Tiendas ... Fuentes soda, arriendo Panaderías y bodega, solicito socios, recibo créditos en pago, doy vuelto. ... y Dragones, café M-4739, Yánez.

VENDO CAFE FONDA UNICA EN barrio donde concurren floreros, vendientes de tabaco, mucho carpeso, espléndido local, urge venta por viaje $1.100, tiene billares, ... 4 pesos diarios, Cuenya San ... y Galiano, café.

VENTAS

51 ESTABLECIMIENTOS

POR TENER QUE EMBARCARME, vendo vidriera de cigarros, tabacos y quincalla, buen contrato y bien situada. Ayestarán y Lugareño, frente Clínica Fortún y Sousa.

VENDO MAGNIFICA VIDRIERA Tabacos cigarros y quincalla, calle O-Reilly, ventajoso contrato alquiler $15, 1,200 bodega Jesús del Monte sola esquina extensa barriada, refrigeración $1,600 Carballo, café La Diana Reina y Aguila 2 a 6 p.m.

RESTAURANT SITUACION MAGNI-fica barrio aristocrático se vende muy barato por diferencias socios. Informan Aguiar 306)bajos) Teléfono: M-1822

BODEGA A BALANCE

por lo que contenga en mercaderías a precio factura y con facilidades de pago. Sola esquina y cerca de Galiano. No alquiler. Informan: Suárez y Solar, Belascoaín y Desague, café.

SE ALQUILA

Una hermosa cocina en casa de huéspedes. Puede verla en Dragones No. 307, altos o por el Telf. A-8288.

VENDO MUY BARATO POR ATEN-der otro negocio, buena vidriera tabacos, cigarros, quincallería, local independiente, propio para vivienda, paga poco alquiler, Compostela No. 253, esquina O-Reilly.

SE VENDE UNA TINTORERIA SI-tuada en Suárez 353 con muy buena clientela por tener irme al interior. Pase y véala.

VENDO ESTACION DE GASOLINA, buen contrato y poco alquiler. Zanja y Lealtad al lado del Bar preguntar por Modesto.

SE VENDE CASA DE HUESPEDES, con 30 habitaciones todas con lavabos, fresgas, modernas. Informes Prado 251. La dueña.

VENDO DOS VIDRIERAS EN PUN-to comercial en Monte de los Cuatro Caminos a Zulueta. Informan Café La Corona. Luis Fernández. Reina 7.

CANTINA DE REFRESCOS, HELA-dos, batidos, lechería, dulces, tabacos y cigarros, toda moderna. Cuatro años contrato, poco alquiler. Venta diaria, $15.00, en $600.00 por embarcarme. El Tabú. Villegas 119.

SE VENDE SALON DE REFRESCOS soda y batidos preparado para helados, el mejor del barrio, muy familiar, con vivienda, poco alquiler; véalo, se puede ampliar negocio. Concepción, 201, Lawton, tranvías y guaguas por la puerta.

VENDO, COMPRO Y CAMBIO CASAS, FINCAS, SOLARES,

Establecimientos, y Créditos Mercantiles e Hipotecarios. No pierda tiempo buscando lo que sin costo alguno puede encontrar aquí. Solamente negocios decentes. Suárez y Solar, Belascoaín y Figuras, café 1 a 6.

HOTEL HOSPEDAJE SE VENDE, con 26 habitaciones alquiler $85, contrato 6 años precio: $3.000 para más informes llame al A5-2242 Pedro de 1 a 3

BUENA OPORTUNIDAD. POR EM-barcar vendo café sin alcoholes gran venta, seriedad y garantía. Informes: Cuba y Amargura, café San Francisco no corredores.

GRAN OPORTUNIDAD SE VENDE un salón de billar en $360, por diferencia de socios. Informes calle 19 Nro 1,159 entre 16 y 18 Vedado, departamento Nro 3 preguntar por Pérez o Guerrero.

SE VENDE UNA VIDRIERA DE BI-lletes en la Plaza del Vapor por Reina. Informa Luis Fernández. Café la Corona. Reina No. 7.

VENDO GARAGE Y ACCESORIOS, capacidad para cien autos 5 años contrato, no reparo precio por embarcarme; un Cafecito moderno en $600; una Vidriera tabacos con teléfono, $500; Bodeguita criolla $300. Informes Teniente Rey y Villegas vidrieran Café Alfredo.

VENDO VIDRIERA TABACOS CI-garros y quincalla Gervasio y San Rafael Fonda señor González Telf. U-5988

VENDO MODERNA Y ELEGANTE

Fuente soda, Salón Favorito, Belascoaín y Peñalver (cine) por asuntos que explicaré personalmente. Lunch, helados, batidos, tabacos y cigarros, café etc (una gran venta) buen contrato. Venga a verla y quedará enamorado. Urge. Catalá.

VENDO VIDRIERA TABACOS, BI-lletes quincalla costó $3.000, venta diaria $35.00, la doy en $1.500, facilidades los pagos, de entrada $500. Informan Café La Isla, Monte y Someruelos de 1 a 6 Ramón A-4257

POR TENER QUE EMBARCARME, vendo vidriera de cigarros, tabacos y quincalla, buen contrato y bien situada. Ayestarán y Lugareño. Frente Clínica Fortún Sousa.

VENDO ZAPATERIA MUÑOZ. ACRE-ditada, se puede ver a cualquier hora. Calzada del Cerro 1968.

GANGA: POR CERRAR LA CASA se venden un comedor renacimiento enteramente tallado, costó $2,500: cómodas, espejo, medallón, escaparate, palisandro, lámparas, cuadros. Reina 462, frente S. Corazón.

VENDO MUY BARATO POR ATEN-der otro negocio, buena vidriera tabacos, cigarros, quincallería. Local independiente propio para vivienda, paga poco alquiler, Compostela Nro. 253, esquina O-Reilly.

52 BOVEDAS Y PANTEONES

¡PANTEON!

De 3 bóvedas con su monumento. También capilla de 2 bóvedas, vendo muy bien situados. Más informes U-2459.

BOVEDA VENDO POR EMBARCAR-me sin estrenar cerca de la capilla la regalo en 110 pesos. Tiene osario, dueño Vedado, calle Dos 271 entre 31 y 33 Angel.

53 AUTOMOVILES-ACCESORIOS

VENDO CHEVROLET 38 STANDAR baúl $675, Dodge 37 gomas blancas $650; Chevrolet 36 Master $460; Gran Paige 34, $225; Ford 31 dos puertas, $170; Chevrolet 30 abierta, $120; Packard 28 abierto $200, Teniente Rey y Villegas vdiriera café Alfredo.

VENDESE BARATO: CAMION FORD V-8, carrocería larga, costaneras altas 6 ruedas, motor perfectas condiciones. Si necesita comprar un camión este está en precio. Véase en Zanja 505

POR EMBARCARME VENDO CHE-vrolet Sedan 4 puertas, 4 gomas nuevas 140 cash Ballin Ampliación Almendares calle 11 entre 8 y 9

GANGA: $30.00

Vendo chasis y parte carrocería Buick 1925. Cuatro gomas nuevas. Teléfono I-5548.

GANGA

Se vende camión Chevrolet 1936, chasis largo, carrocería estacas. Se da muy barato. Para verlo fondo Metropolitana. Estación Mofuco. Preguntar por Lalo.

MAGNIFICO AUTOMOVIL CHEVROLET

de 1938, Master Sport Sedan, 4 puertas, en perfectas condiciones. Se vende a precio de situación por embarcar su dueño. Para informes: Martínez .Telf. X-2606.

PARA LEGACION O PERSONA DE gusto. —Lujoso automóvil Limousine, 7 pasajero, interior todo cuero español último modelo Marmon está como nuevo, costó $7,500 se vende en $2,000 se da a prueba F-2171

VENTAS

53 AUTOMOVILES-ACCESORIOS

SE VENDE UN FORD DEL 36, DE lujo; cuatro puertas, completamente nuevo; uno del 35, dos puertas. 10 de Octubre No. 1384. Teléfono I-7566 pregunte por Juan, después de las 12

SE VENDE UN CHEVROLET CE-rrado de 1934, muy barato, se puede ver en Concepción de la Valla 65 entre Campanario y Lealtad. Garage

VENDO 3 CAMIONES MACK 5 TO-neladas gomas de aire en perfectas condiciones. Un motor eléctrico de 40 HP. Otro de 5 HP. en perfectas condiciones. Teléfonos A5-2791 e I-4181

VENDO PACKARD 6 CILINDROS, cerrado cuatro puertas completamente nuevo, particular, en precio de ganga por embarcar. Véalo y ofresca. Informan U-2800 Lucena y San Rafael Garage.

VENDO 3 CAMIONES MACK 5 TO-neladas, gomas de aire en perfectas condiciones. Un motor eléctrico de 40 HP. Otro de 5 HP. en perfectas condiciones. Teléfonos: A5-2791 A-3181.

NUESTROS CARROS DE USO SON REACONDICIONADOS Y GARANTIZADOS

R & G

Grandes facilidades de pago

"AUTO MODERNO"

La Casa de Autos de Uso como Nuevos
MARINA NUM. 121
Teléfono U-3773

VENDO PLYMOUTH 36, 4 PUERTAS baúl; Chevrolet 35, 4 puertas de lujo, Whippet 30, 4 puertas, 5 gomas nuevas $125, Vea estas gangas, le tomo su carro, 23 entre 12 y 14 garage, pregunte por Cecilio.

FAMILIA, POR EMBARCAR, VENDE sus automóviles Studebaker 1937 y Buick 1935 están nuevos enteramente y se dan muy baratos. No corredores. Línea No. 761 esquina a 2 Vedado.

POR EMBARCARME VENDO CUÑA Ford modelo 1932 en magníficas condiciones. Precio: $180.00 M Nro. 54 entre 11 y 13 Vedado Telf: F-2213

CHEVROLET 39 UNICA OPORTUNI-dad de hacerse de un carro de paquete con 2 meses uso, cuatro puertas y baúl modelo Master Sport «85» vendo por embarcar Sur América, en $865.00 cash. No corredores calle 9 Nro 356 entre H e I Vedado teléfono F-3611 de 8 a 12 a.m. en adelante

SE VENDE CAMION DE VOLTEO, Chevrolet 1936 con caja de 4 metros informa Chávez FO-3100

OPORTUNIDAD ESPECIAL GRAHAM Sedan 5 pasajeros pintura, mecánica interior y seis gomas en perfecto estado. Precio $375.00. Telf. A-9606.

AUTOMOVIL PLYMONT CERRADO, cuatro puertas del año 37 a toda prueba, regalo en $550.00 . éalo en Prado 115 bajos, entre Refugio y Genios.

¡¡GUERRA!!

CON
AUTOMOVILES Y CAMIONES
R. & G.

A precios bajos y con grandes facilidades de pago. Pida como lo desee y se lo equiparemos.

CARROS Y CAMIONES DE USO — R&G — RECONDICIONADOS GARANTIZADOS — TODAS LAS MARCAS
VEALOS UD. HOY MISMO

Ford 1937 4 puertas de lujo 85 HP.
» 1935 Chassis caseta reforzado.
» 1935 4 puertas.
» 1934 Coupe de lujo.
» 1932 2 puertas.
» Reparto 112 pulgs; 1931 de fábrica.
» 1929 4 puertas.
» 1929 2 puertas.
» 1936 Camión 157 pulgs. Gomas 34x7 estacas.
» 1935 Camión 157 pulgs. estaca.
» 1934 Camión plancha.
» 1937 Chassis 157 pulgs.
» 1936 Chassis 157 pulgs.
» 1935 Chassis 157 pulgs.
Chevrolet 1936 Reparto leche 131 plgs.
Chevrolet 1936 chassis 157 pulgs.
Chevrolet y Ford. Camiones de Volteo.
Otros carros más grandes.
Háganos una visita y se convencerá que lo que usted necesita lo tenemos al menor costo y con grandes garantías

AGENCIA FORD DE LUYANO

Y CONCHA Y FABRICA
Teléfonos: X-3361, X-2606

VENDO HUDSON TERRAPLANE. Facilidades de pago. Perfectas condiciones mecánicas, pintura, etc. Puede probarse. Garage San Rafael y Aramburo, Parque Trillo. Informes: Dr. Blanco. U-6201.

AUTOMOVILES: SE VENDE BARA-tísimo un Graham Paige Sedán, modelo 1934; radio muy buena condición $375.00. Apt. 23, Manrique No. 2, de 1 a 5 de la tarde.

54 MAQUINARIAS

IMPRENTA: VENDO PEQUEÑO TA-ller con una máquina de pedal No 5 Chandler Price y una de tambora No. 5; se dan barata; véala en Lamparilla 69.

ALQUILO, VENDO Y COMPRO CON-creteras, cilindros, compresores, martillos de aire y toda clase de maquinaria. Teléfonos A5-2791. A-4181

CEPILLO DE 4 CARAS FAY & EGAN Prensa de mosaico, Bomba de gasolina. Motores eléctricos de 3 a 35 HP. Se vende muy barato. Informa Gerardo Sánchez FO-1509.

SE VENDE UNA FRESADORA CIN-cinnati No. 2, como nueva. Taladro Radial American. Recortador moderno de 16 pulgadas. Pedestal Esmeril doble. Segueta. Varios Tornos. Taladros Eléctricos, grandes y chicos. Una bomba Gould, pistones. Varios tanques. Un camión de volteo Mack, moderno, 2 toneladas, con gomas de aire nuevas. Taller de Clemente Huertos. Concha No. 356 Teléfono X-1694. Habana.

MECANICO DE MAQUINAS

DE PLANCHAR

Se ofrece. Reconstruyo en acero templado las partes más sensibles de la máquina. Adapto el vacío moderno a cualquier máquina por antigua que sea. Me traslado a cualquier parte de la República M. B. Ojeda Villegas 472. Informes: Telf. M-2229

VENDO PLANTA DE HIELO YORK, Arti Fry y Brosbi, de 1, 2, 4, 10, 20 y 40 toneladas de refrigeración y gran surtido de piezas de frío, bombas Triplex p.p., 500 galones p.m., bombas Duplex 1, 2, 4, 6 y 12 pulgadas máquina de vapor 10 y 20 H. P. cepillo 4 caras Fay, escoplo barrena, tanques de 2,0000 y 5.000 galones, croches 5, 10, 50 y 500 H. P. Manila 314 Cerro I-6346

VENDO CENTRIFUGA 16 POR 30, motor Diessel 6 a 8 H. P. winches vapor y eléctrico compresor de aire 50, 150 y 300 pies c.: tijera y punzón, turbinas y bombas de pistón, 1, 2, 3, 4, 5 y 6 pulgadas, motor eléctrico 6, 7, 10, 15, 30 y 150 H. P., correas poleas y diferenciales. Manila Nro. 314, Cerro. I-6346

VENTAS

54 MAQUINARIAS

IMPRESORES: VENDO ROTATIVA tambor tamaño marina, cortadora de papel, magnífico motor 5 caballos y 50 titulares plomo y madera para hacer carteles y pasquines electorales. Amistad 313 (interior).

VENDO PAILAS Y PASADORES DE guayaba, bombas de confituras, molinos para maíz y sal de 6 mazas Nordi, y molinos desintegrador, y para almendra, planta de éter y pausterizador Burroell, cortina salmuera y serpentinas para los tanques. Manila Nro 314, Cerro.

VENDO CALDERA LOCOMOBIL 100 H. P. Verticales 5, 10, 15, 20, 40, 50 H. P. Motor eléctrico 1|2 H. P. dos corrientes Caldera Escocesa 75 H. P. Rodríguez, I-6993. Sta. Catalina 459, Cerro, Habana.

56 MUEBLES Y PRENDAS

MUEBLES PARA OFICINAS

CAJAS DE SEGURIDAD,

Tarjeteros, mesas, libreros, butacas, juegos de despacho, máquinas de escribir, sumar, calcular etc.
Compostela No. 360 entre Obrapía y Lamparilla, Teléfono A-7744.

SE VENDEN VARIAS MAQUINAS de Singer ovillo central muy baratas y piezas de repuesto. Véalas Angeles 110 entre Maloja y Sitios.

MUEBLES EN GANGA

Juegos cuartos: $25.00; idem tres cuerpos: $40.00; sala: $10.00; comedor, desde $25.00; escaparates: $9.00; con lunas $15,00; mesas correderas $4.00; aparadores, $6.00; sillas y 2 sillones: $10.00; neveras $10.00; máquinas coser y escribir. Se cambian y se compran toda clase de muebles, pagando más que nadie.
«LA PRINCESA»
San Rafael 575 y 577, entre Escobar y Gervasio. Telf. U-5926.

MAQUINA SINGER DE OVILLO central en perfecto estado $25.00; otra de lansadera $9; piano alemán sin comején $45, Prado 115 bajos, entre Refugio y Genios.

MUEBLES A PLAZOS

Construídos con las mejores maderas, estilos modernos y elegantes. Grandes facilidades de pago. Admitimos muebles en cambio. Visítenos y se convencerá: **«Díaz y Chao». Neptuno No. 709 y 710, entre Belascoaín y Lucena. Telf. U-5154.**

PELOTARI

Pelotari que embarca, vende juego cuarto tres cuerpos, moderno, 8 piezas, chiforrober y butacón, otro 3 cuerpos dos camas $43.00, recibidor rejilla a los lados $35, nevera botellón $11, 2 apliques candelabro bronce $12. Vista hace fé, Belascoaín 458 lado E. Medicina.

GANGA POR EMBARCARME DOY A usted un chance, finísimo juego de cuarto 3 cuerpos 6 piezas, nuevecito, $75; otro $50 poco uso $31.50. Venga pronto aprovéchese. Virtudes 463 esquina Perseverancia.

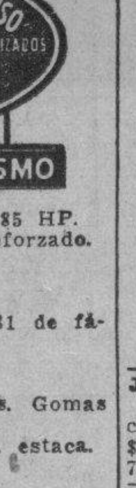

Visite
LOS TRES HERMANOS

Para Objetos de Arte, Plata, Antigüedades.

PRECIOS DE OCASION

Consulado 160-162
M-3534

JUEGO CUARTO MODERNO $18.00, lunas y bastidor nuevos; el de tres cuerpos, menos de $32, radio mueble $10. por pronto embarque. Sitios No. 74 entre San Nicolás y Rayo.

MUEBLES A PLAZOS

Sin fondo ni fiador, finos y modestos, últimos modelos. Venga a verlos. ¡No pague lujo!

"EL FENIX"

U-1360 Neptuno esq. a Soledad

¡GANGA! NEVERA ELECTRICA DE 4.1|2 piés, se vende muy barata, Zulueta Nro 456, al lado del DIARIO DE LA MARINA Telf M-9759

VENDO CUARTO $20 OTRO 3 CUER-pos $35, $65. Sala $16. Mesa 6 sillas, comedor caoba $45, camita moderna personal $8. San Joaquín 363 y Monte.

SE VENDE: OPORTUNIDAD 1938, Westinghouse Refrigerator 7 pies cúbicos, como nuevo: 165.00, apt. 23, Manrique No. 2.

GRAN LIQUIDACION. SE LIQUIDAN a menos de su costo en la casa de un afamado Decorador Interior, un stock completo de muebles finos, en distintos estilos incluyendo sofás, butacas, gabinetes, mesas; camas, alfombras de Persia, cuadros y lámparas finas, San Lázaro No. 59.

FAMILIA: GANGAS, MUEBLES

Juego cuarto 3 cuerpos, chiforrober 3 cuerpos, gavetas al centro, finos tiradores y butacón $125.00 a $165.00 otros $98.00, $115.00; comedor $70.00; living room $98.00. San Nicolás 305, entre Neptuno y San Miguel.

JUEGO COMEDOR ENCHAPADO «AR-te Moderno», juego sala Chependale», juego living-room con cuatro butacas, alfombra fina, gobelinos, lámparas «Trianón», objetos de arte. Precios de ocasión. «La Regencia», Suárez 18 y 20.

REFRIGERADOR GENERAL ELEC-tric» magnífico estado, juego sala Francés, tapizado, con sofá-ambugú, juego comedor estilo «Imperio» patas garra león, otro comedor Inglés. Precios de ocasión. «La Regencia» Suárez 18 y 20.

UNA NEVERA DE USO SIN REPA-RAR ES UNA CAJA DE SORPRESA

NEVERAS

Americanas reconstruídas y garantizadas.

REFRIGERADORES

De uso en magníficas condiciones todas marcas y tamaños. Rionda, Infanta 1059 entre Desagüe y Benjumeda, frente a Pennin— U-3968

CAMAS OPERADOS Y SILLONES

de inválidos alquilo y compro, toda clase de útiles para profesional y de oficina. Casa Fernández, Neptuno 617, entre Escobar y Gervasio. Telf. U-3322.

JUEGO CUARTO MODERNO, $18.00, Lunas y bastidor nuevos; el de tres cuerpos menos de $32; radio mueble, $10; por pronto embarque. Sitios No. 74, entre San Nicolás y Rayo.

VENTAS

56 MUEBLES Y PRENDAS

SE VENDE UN JUEGO DE COME-dor de caoba, estilo inglés, con 10 piezas en 30.00 Prado 103, bajos.

5 VENTILADORES GE. DE PALE-ta para corriente 110 y 220 casi nuevos se venden. Informan Amistad 310 Ninón.

JUEGO CUARTO 8 PIEZAS. COME-dor, sala, caoba fina, último modeno, sin estrenar, bicicleta, frigidaire porcelana, archivo acero, tostador café, proyector cine, lámpara. Egido 654 bajos, entre Gloria y Misión.

VENDO MAQUINA DE COSER SIN-ger, de ovillo central; se da barata. Véala Angeles No. 109, entre Maloja y Sitios.

VENDO LA MEJOR NEVERA PARA depósito de leche o finca, capacidad 200 litros nueva, doble plancha de corcho, muy económica, transportable, no deje de verla. Concepción 201, Lawton. X-2836.

VENDO CUARTO $20 OTRO 3 CUER-pos $25 $65. Sala $16, Mesa 6 sillas, comedor caoba $45, camita moderna personal, $8. San Joaquín 363 y Monte

PARTICULAR VENDE REGIO CO-medor estilo Bargueño lujoso cuarto 3 cuerpos, chifforrober, butacón tiradores finísimos $125, precioso living room $75; lámpara madera $13, Salud 262 Bajos Escobar y Lealtad.

SE VENDEN LOS MUEBLES DE un colegio particular y una caja caudales F-6426 Manolo

MAQUINA SINGER DE OVILLO CEN-tral en perfecto estado $25. Otra de lanzadera $9. piano alemán sin comején, garantizado $50. Prado 115 bajos entre Refugio y Genios.

VENDO 2 JUEGOS SALA COMPLE-tamente nuevos caoba legítimos, muy dobles modernos, regios, confortables, ofrezca. No somos mueblistas. Optica Iglesias, Monte 618 esquina a Figuras teléfono A5-3842

MUEBLES EN GANGA

Juegos de cuarto Arte moderno; $4.00 mensuales; comedor, caoba último estilo: $3.00 mensuales; sala y recibidor, modernísimo: $3.00 mensuales, juego de cuarto tres cuerpos, caoba, últimas creaciones: :$5.00 mensuales. Precios muy bajos.

"LA EMINENCIA NEPTUNO 188

Entre Gervasio y Belascoaín U-2427

LA CASA INGLESA

Salud 51, antes 9, esq. a Rayo

Maletas y maletines desde un peso en adelante. Baúles escaparates, bodega, camarote, muebles de todas clases y estilos. Lámparas en estilos variados. Gran surtido en objetos de arte propios para regalos. Compramos y cambiamos. Una visita le convencerá, Salud y Rayo. Telf. M-7179

A-6827: LA COMPETIDORA

Compramos muebles modernos negocio rápido, buena oferta.

MUEBLES A PLAZOS

Surtido completo finos y corrientes, admitimos sus muebles en cambio.

PIGNORAMOS

Joyas, ropas, objetos de arte y demás objetos que representen garantía, mucha reserva con oficina en privado.

BAULES Y MALETAS

Tenemos surtido completo finos y corrientes, se liquidan muy baratos.

MAQUINAS COSER OVILLO

Compramos, cambiamos y vendemos con facilidades, antes de comprar o vender visítenos en Gloria e Indio Teléfono A-6827
G. Arango y Cía.

¡ASOMBROSA LIQUIDACION! DE MUEBLES PARA OFICINA

Cajas Caudales, archivos todos tamaños, tarjeteros, relojes marcadores, máquinas de calcular «Monroe» y «Marchant» Mimeógrafos «Edison-dik», adresógrafos. Máquinas de sumar y escribir, gabinetes «Kardex» Registradoras «National», pupitres etc.

Baules y Maletas
Reparamos máquinas de escribir
Radios todas marcas

'LA NACIONAL' Villegas 359

Entre Teniente Rey y Amargura
Teléfono A-9915

FAMILIA PARTICULAR VENDE juego cuarto tres cuerpos moderno caoba, butacón tiradores carey $125. Otro chifforrober tres cuerpos baratísimo comedor Renacimiento estilo Bargueño $60. Concordia 467 Belascoaín Gervasio.

PULSERAS Y DIJES

Liquidamos miles de pulseras de oro y dijes de oro y platino con brillantes. Alhajas antiguas y modernas en profusión; cuadros; crucifijos; rosarios de oro; porcelanas antiguas y modernas, Juegos completos de café, té y cubiertería Bandejas; candelabros; jarras y palanganas, todo de plata maciza

CARBALLAL HERMANOS

San Rafael No. 618, entre Belascoaín y Gervasio.
U-5744.

SE VENDEN ALFOMBRAS PERSAS vajilla Rosenthal, cristales, porcelanas, sábanas etc. Calle O. No. 14

FAMILIA VENDE JUEGO CUARTO caoba 3 cuerpos chifforrober 3 cuerpos luna coqueta grandísima regio butacón banqueta, urge venta verdadera ganga ¡véalo, se convencerá. Gervasio 311 bajos entre Neptuno y San Miguel.

GRAN LIQUIDACION

Extenso surtido en objetos de arte, lámparas, alfombras, cuadros, jarrones, figuras porcelana, bronce y marfil apliqués, candelabros e infinidad de objetos propios para regalos, que liquidamos por todo este mes a precios increíbles. No se lamente luego, pase ahora y podrá seleccionar a su gusto.
«LA PREDILECTA»
San Rafael 803, casi esq. a Oquendo

VENTAS

56 MUEBLES Y PRENDAS

FAMILIA VENDE URGENTEMENTE juego cuarto 3 cuerpos nuevecito 32 pesos, otro $45; uno finísimo regio comedor renacimiento sala grande como ganga por embarcar Escobar 63 San Lázaro y Lagunas.

FAMILIA PARTICULAR VENDE UN juego cuarto caoba tres cuerpos, chifforrober tres cuerpos, butacón tiradores finos $145; otro 3 cuerpos, $65, sala, $45; comedor Renaciimento $60. Concordia 467 Gervasio y Belascoaín.

JUEGO CUARTO MODERNO Y LAM-para estilo vienés vendo por embarcar, muy barato San Juan de Dios 104 1er piso derecha.

MUEBLES A PLAZOS

VEA NUESTRO GRAN SURTIDO EN MUEBLES DE TODAS CLASES

Precios baratísimos
«LA PERLA»
Animas 404, casi esquina a Galiano

¡¡OPORTUNIDAD!! JUEGOS DE cuarto, de 8 piezas con elegante butacón $100.00. ¡Dando y dando! Necesitamos dinero. También chaselongs de imitación piel y juegos tapizados a precios increíbles. Mueblería «García Espinosa», San Rafael entre Aramburo y Soledad.

JUEGO DE SALA, CAOBA ESTILO Renacimiento español, vendo en 40 pesos radio de automóvil Philco, $35, en Santo Tomás antes Llinás 110 bajos.

VENDO ELEGANTE JUEGO DE cuarto con chifforrober especial y uno de sala tapizado muy fino Virtudes 618 altos entre Escobar y Gervasio.

EN $15 VENDO JUEGO DE SALA moderno Enna Nro 10 entre Justicia y Luco. Verlo después de 6 p.m.

¡$35.00! JUEGO CUARTO NUEVO Otro lujosísimo $80.00. Aparador-vitrina $15.00. Camita $3.00, comedor fino, sillones portal. Chance San Rafael 403 Manrique Campanario todas horas.

SACRIFICAMOS JUEGO COMEDOR arte moderno, diseño original enchapado con 12 piezas, su valor es de $350. se da en $150. «El Ras..!» Casa de Compra-Venta Zanja y Lealtad.

VENDEMOS PRECIOS REDUCIDOS lote lámparas, candelabros y apliqués, Trianon Versalles, Luís XIV, inglés y Renacimiento, otras cristal antiguas. El Ras..! Casa de Compra-Venta Zanja y Lealtad.

«SOFA-CAMA»

Living Rooms. «Arte Moderno» y «Estilo Inglés»

¡No pague lujo! Del fabricante a sus manos. Mueblería y tapicería «García Espinosa». San Rafael entre Aramburo y Soledad. Nota: Armazones de caoba (no comején)

POR EMBARCAR EUROPA VENDO escaparte hombre lunas interiores. Buró plano, nevera garrafón y depósito agua, auxiliar cocina esmaltado y mesa porcelana, por lo que den. Bernaza 206.

FABRICA DE MUEBLES

DE «MARTINEZ»

San Rafael y Manrique Gran tapicería Del fabricante directamente al consumidor. Juegos de sala estilo inglés con sofá-cama, desde $70.00. Mueblería y tapicería «Martínez». Telf. M-7872

CASA DARRIBA

NO MALGASTE SU DINERO

SALUD 53

Juegos cuarto $35; Comedor, $40. Sala $12; escaparates, $10; camas, $3; coquetas $3; neveras, lámparas, radios, pianos

MAQUINAS DE COSER, ESCRIBIR MUEBLES DE OFICINA

Regios juegos de despacho renacimiento; cajas de seguridad, contadoras, sillones barberos

VIDRIERAS, MOSTRADORES, ARMATOSTES
SILLAS DE VIENA
NUEVAS Y DE USO.
MESAS VITROLITE
EQUIPAJES
NUEVOS Y DE USO

PARA COMPRAR MUEBLES VISITE ESTA CASA. PRECIOS BAJOS

COMPRO — CAMBIO — VENDO

M-9136

NUEBLES A PLAZOS

Con grandes facilidades de pago. Vean nuestro gran surtido en finos y corrientes Admitimos muebles a cambio También alquilamos. Casa Hierro Compostela y Merced. Teléfono: M-1220

COMPANIA ELECTRIC DE CUBA

Distribuidores Refrigeradores

WESTINGHOUSE

Ofrece los siguientes Refrigeradores Westinghouse **RECONSTRUIDOS y GARANTIZADOS** y con facilidades de pago.

Modelo	Año	Precio Neto
4 p.c.	1934	$ 75.00
5 p.c.	1936	90.00
6 p.c.	1934	95.00
7 p.c.	1934	95.00
9 p.c.	1936	110.00

TAMBIEN LIQUIDAMOS MODELOS «1938 NUEVOS

¡GANGAS!

atención Sr. Bernaldez

NEPTUNO 523
entre Lealtad y Perseverancia
TELEFONO U-2706

57 UTILES DE OFICINAS

MAQUINAS ESCRIBIR

«Underwood», «L. C. Smith», «Royal», etc. Reconstruídas en fábrica, con las mismas garantías y apariencias de nuevas. Standard y portátiles. También Sumar, Calcular, Adesógrafos. Servicio certificado. Igualas mensuales. Alquiler, Compra, Venta, Cambios.

TALLERES L. C. SMITH-CORONA

Compostela 360, entre Obrapía y Lamparilla, Teléfono A-7743

VENTAS

57 UTILES DE OFICINA

SE VENDE UNA MAQUINA DE ES-cribir Royal en magníficas condiciones en $10.00 con toda clase de garantía. San Rafael 609 primer piso.

SE VENDE UNA MAQUINA DE ES-cribir marca Royal y una Registradora Marca National modelo 1054 en buen estado. Celia Rodríguez, Reina No. 203 Apto. 18.

MAQUINAS ARCHIVOS

BUROS
CAJAS
Pupitres

Materiales de Colegios

DINERO Y JOYAS

Fluses y capas, a $2.00, procedentes de subastas.

"LA HISPANO CUBA"

Monserrate y Parque Zayas
Telf. A-8054

58 LIBROS E IMPRESOS

TESORO JUVENTUD 20 TOMOS $16, Diccionario Hispanoamericano 27 tomos $15. Enciclopedia Británica 29 tomos. Diccionario Sopena 2 tomos. Muy baratos. «La Predilecta» San Rafael y Oquendo.

«CODIGO DE MORAL INFANTIL»— Por Antonio Iraizoz. Precio 10 centavos. De venta en las principales librerías de la Habana.

«ITINERARIO POR LOS ESTADOS Unidos» Por Antonio Iraizoz. Un tomo de 270 páginas. Precio: $1.00 de venta en las principales librerías.

59 RADIOS

RADIO PHILCO ULTIMO MODELO del 39 de mesa 5 tubos onda corta y larga lo vendo en 30 pesos; también vendo nevera americana en 10 pesos. Aguacate 57 Sastrería.

LABORATORIO EXCELSIOR RA-

dio ofrece su servicio en todo lo concerniente a Radio. Construímos reparamos y ajustamos toda clase de receptores con absoluta garantía. Técnicos González y Gomory Teléfono I-5466.

60 INSTRUMENTOS DE MUSICA

VENDO A PARTICULAR UN PIANO muy bueno, en perfecto estado, excelentes voces. Informan en San Miguel No. 813.

$65.00 SE VENDE PIANO DE LUJO de famosa marca preciosas voces, su banqueta, flamante estado, poco usado por asunto de familia, Véalo: Milagros No. 362 entre Porvenir y Octava, Víbora.

$60 VENDO PRECIOSO PIANO MO-derno sin comején de la mejor marca, teclado blanco, excelentes voces; banqueta Serrano Nro 365 bajos entre Santos Suárez y Enamorados (Interior)

SE VENDE PIANO CHICO COLOR caoba bonito en buen estado lo doy baratísimo véalo hoy mismo San Rafael Nro 872 bajos Sra López.

VENDO FLAMANTE PIANO DE LA acreditada marca Pleyel completamente nuevo, teclado de marfil, madera de Palisandro, excelentes voces. Aguila Nro. 513 entre San José y Barcelona.

SE VENDE UN MAGNIFICO PIANO alemán, todo de caoba, completamente nuevo, puede verse en Hospital 504, se da a primera oferta razonable, se puede ver de las 8 en adelante.

PIANOS DE CALIDAD

«R. S. HOWARD»
«JOHN L. STOWERS»

PRECIOS RAZONABLES DESDE $100

Facilidades de pago. Exposición: cuarto piso del edificio «Stowers», San Rafael entre Galiano y Aguila
Teléfono M-1973 Habana.

GRAN LIQUIDACION

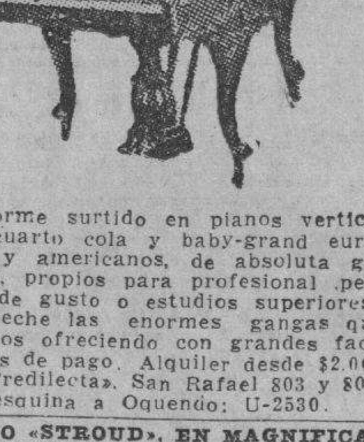

Enorme surtido en pianos verticales, cuarto cola y baby-grand europeos y americanos, de absoluta garantía, propios para profesional persona de gusto o estudios superiores. Aproveche las enormes gangas que estamos ofreciendo con grandes facilidades de pago. Alquiler desde $2.00. «La Predilecta». San Rafael 803 y 805, casi esquina a Oquendo: U-2530.

PIANO «STROUD», EN MAGNIFICAS condiciones, facilidades de pago. La Regencia, Suárez 18 y 20.

SEÑORA SI UD. NECESITA COM-prar un piano bueno y barato con la seguridad y garantía de que no perderá su dinero, venga de 2 a 6 y compruébelo. Dragones 53 bajos frente al teatro Martí, Manuel Domínguez.

AFINADORES

AFINE SU PIANO POR $3.00 CON toda garantía y seguridad Manuel Domínguez, afinador mecánico y barnizador de pianos, graduado en la escuela «Vanguardia» en New York. Taller de Reparaciones: Dragones entre Prado y Zulueta Telf. M-3040.

61 DE ANIMALES

VENDO UNA NOVILLA PURA RA-za primer parto produciendo 12 litros diarios. Reparto Lucero, al lado del Campo Armada, Finca El Rosario Sr. Puente.

SE VENDE UN CABALLO CRIOLLO, fino de buenos andares 7 cuartas de alzada, color Negro, Manso y de muchas condiciones. Puede verse en la calle 23 No. 1455, esquina a 22, Vedado, Sr. Adróver.

SE VENDE UN GRAN DANES, MAG-nífico ejemplar de un año y meses. Puede verse en O-Reilly No. 108, Habana (garage).

VENDO AVES DE LAS RAZAS CA-talanas Leonadas y Rhode Island Red muy baratas. Cisneros 48 Reparto Los Pinos. La Ruta 13 lo deja en la puerta.

VENTAS

61 DE ANIMALES

SE VENDE UNA MONA AMAES-trada en Campanario 955 3er piso derecha.

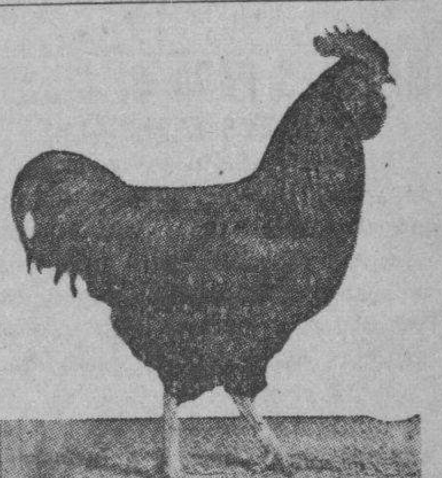

PAJARERIA 'EL CARDENAL'

Tenemos a la venta las siguientes aves, procedente de las de la Granja de Fernández y Hermano, de Marianao: Australorps, Buff Orpington, Minorcas Blancas, Japoneses Btantam y Rhode Island Reds, hijos directos del mejor gallo que hay en Cuba, (cuatro primeros premios) y uno especial. Somos únicos distribuidores en la Habana de dichos señores Fernández y Hno. Así como Catalanas del Pratts, de la Granja Marañón, que es la que más gallinas de esta raza tiene en Cuba. Pajarería «El Cardenal», la más grande la mejor y absoluta seriedad. Zulueta 509 esq. a Monte, servicio al interior.

VACAS

Vendo recentinas y próximas, añojas, novillas de raza. Avenida Boyeros y Carretera de Vento. Teléfono I-6139.

SE VENDE UNA PRECIOSA JACA criolla, alazana tostada, lucero corrido, tres patas blancas, de lo más fino en sus andares y 7 1|2 cuartas alzada propia para personas de elevada estatura. Fundación No. 1. Calabazar.

VENDO DOS CABALLOS FINOS DE trote de 7.1|2 cuartas, dorados, jóvenes y sanos a $150.00 cada uno. También los tengo de paso. Finca «Dos Rosas», kilómetro 20 de la Carretera Central entre Aroyo Arenas y Punta Brava.

VENDO A PRECIO DE SITUACION mulos, carros y arreos de todas clases; caballos, mulos de monta y Pony, 4 potros sementales, 7 y media cuartas, bonito color; 40 mulos criollos domados de monta y carros cerrados para lecheros y un burro semental criollo; una cesta de mimbre con sus arreos, montura y una Pony. Domingo Jarro, Marina y Atarés, Jesús del Monte. Telf. X-1876.

62 OBJETOS VARIOS

SE VENDE UN MAGNIFICO VIOLIN E. Heberlein con su estuche y arco, precio de ocasión, Informes San José y Avenida Italia, Mueblería, de 9 a 12 a.m.

SE VENDE UN CURSO DE INGLES, sistema Cortina, en discos, llame teléfono FO-2174

SE VENDE UNA LANCHITA DE CA-torce pies nueva; también motor Chevrolet, propela y eje de bronce. Barato. Sr. Velázquez. Ayestarán 115

LIQUIDO TABURETES, SILLONES portal, muebles finca, playa, club, Cuarto sutuoso, comedor español, sala y living-room deslumbrante. Tiradores sensacionales. El Corazón de Jesús. Salud 167. Manrique-Campanario. M-2252.

PROFESIONALES COMERCIANTES 100 cartas y cien sobres comerciales, impresos, un peso; cien tarjetas visita, comerciales, cincuenta centavos; trescientas, un peso; impresos comerciales, sellos gomígrafos, relieve finos. O-Reilly 315, esquina Habana.

SE VENDE

Una lancha tipo crucero, con su buen motor 26 1|2 pies de largo, los dormitorios, cocina, nevera, servicio. Informan Edificio Larrea, departamento 416, de 8 a 9 a. m. y de 3 a 4 p. m. Apartado 2407, Habana.

SE VENDEN MUEBLES Y ENSERES lechería; 8 mesas, 32 sillas, molino, batidora Konical y vidrieras. Informes Panadería San José, Obispo 161, entre San Ignacio y Mercaderes.

DIVISIONES DE MADERA Y CRISTAL,

hojas mamparas para oficina, mostradores caoba, cajas hierro, archivos, kardex satélites, máquinas escribir, sumar, calcular, mimeógrafos, adresógrafos, Compostela 205 O-Reilly y Progreso.

VIDRIERAS, CONTADORAS

Vidrieras de todas formas y tamaños; mesa Vitrolite; sillas, banquetas, exprimidores frutas; pasteleras; cajas caudales; neveras; molino café; picadores carnes; rebanadoras jamón; contadoras National. Compro cambio y vendo.

MAQUINAS DE ESCRIBIR, BUROS

Archivos; tarjeteros; sillas giratorias; libreros, mesas para máquinas. Véame antes de cambiar, comprar o vender sus muebles de oficina, divisiones; mostradores. Casa Cano, Habana 556 y medio entre Teniente Rey y Amargura A-8607.

SE DESEA COMPRAR UN CORTINA-phone en buen estado para aprender francés. Dar detalles al Telf. F-5259, de 9 a 12 a. m.

«WARING» La sensacional Batidora que ha batido todos los records en la rápida preparación de Batidos, Refrescos y Cremas de Fruta. Es un aparato de gran fortaleza, potencia y duración. Imprescindible para Fuentes de Soda, Bares, cafés, etc. Diríjase a sus agentes autorizados.

ADRIAN Y CIA. S. L.

Consulado 107. Telf. A-8507
Habana.

M.E.C.D. 2016

VENTAS

62 OBJETOS VARIOS

SECADOR DE HELEN CURTIS 18 P Mesas de manicure con dos sillas de (Helen Curtis), una silla de esterilizar extensión, Secador grande (Polar Club). Tabla de Precio, un aparato de)shampús) Informes Vigía No. 211.

MUEBLES PARA OFICINA Y APARATOS ESPECIALES

Archivos, tarjeteros y armarios de acero. Bufetes, sillas y libreros caoba. Juegos finos para oficina. Aparatos especiales para industrias, laboratorios, dulcerías, panaderías, lavanderías y grandes cocinas. Plantas industriales completas. Calidad, Precio, Servicio.

Equipos para Oficinas e Industrias, S. A· San Juan de Dios Nro. 153. Teléfono A-0323

Dinero-Hipotecas

63 SOLICITUD

PROPIETARIA SOLVENTE DANDO garantías y referencias solicita préstamo $1.500 en un pagaré por el plazo de año y medio, o en una segunda hipoteca sobre magnífica propiedad. Pago diez por ciento interés anual por adelantado si se desea y devuelvo capital total al terminar plazo o en varias partidas F1-7852.

PRESTO DINERO DESDE $500.00 en adelante, en primeras hipotecas Interés desde el 6 por ciento. No corredores. Telf. A-6836. Campanario 306, bajos, entre Neptuno y San Miguel. Sr. Correa.

DINERO

No pierda tiempo. Cuando necesite tomar dinero en hipoteca o pagarés, vea a M. Fernández, San Ignacio 214 Telf. M-9272 de 2 a 5 Operación rápida y absoluta reserva.

64 OFERTAS

DINERO SOBRE AUTOMOVILES, SE lo presto en 2 horas, se lleva dinero y máquina. Véame Amargura 201, Roberto López Telf M-7387

DINERO SOBRE AUTOMOVILES, SE lo presto en 2 horas, se lleva dinero y máquina. Véame Amargura 201. Roberto Pérez. Telf. M-7387.

DOY DINERO EN HIPOTECA AL 7% operación en 24 horas, también sobre bóvedas, panteones, alquileres de casas, condominios, usufructo, nuda propiedad etc. Alberto Cuervo, Edificio Metropolitana 342. O-Reilly y Aguacate. M-2808.

SI NECESITA DINERO URGENTEMENTE llame al X-2560. Partidas desde $20 hasta $2.000. Con garantía de osarios, bóvedas, panteones, casas, solares etc. Operación en dos horas. Pago comisión.

TENGO DINERO PARA HIPOTECAS en el Vedado, Miramar y Habana; compro y vendo casas y solares. Alberto de Ayala. FO-3703.

DINERO

Facilito grandes y pequeñas cantidades en primera hipoteca desde el 7 por ciento en adelante, para la Habana y sus barrios. Compro y vendo casas, solares y créditos hipotecarios Compro y vendo Bonos y Acciones.

Julio C. Granda

Obrapía 33, entre Cuba y Aguiar. Teléfonos: M-5921 y FO-1669

DINERO

Sobre joyas en todas cantidades «LA PERLA»,

Animas Nro. 404, casi es. a Galiano Telf. A-8222

PARA LAS DAMAS

67 PELUQUEROS

AVELINO LECOUR PELUQUERO A domicilio melenas, 30 cts., dos, 50, corte y ondulación al agua $40 cts. Caballeros y niños 30 cts. Permanente desde $1.00 sin corriente $2. Telf U-5364 Tinte $2.

PELUQUERO MANOLO A DOMICILIO; Melenas de señoras y niñas permanentes, tintes y decoloraciones, teléfono M-6014

70 INTERES PARA LAS DAMAS

AMPLIACION ALMENDARES CHALET nuevo Tercera Avenida 59 entre 9 y 10 tres habitaciones, cuarto criados, lujoso baño, garage, demás comodidades $40 FO-1004 e I-6205

CORTE MODERNO NACIONAL

«SISTEMA MENDEZ»

Oficial y reconocido como el más moderno para enseñanza pública. Cuando usted desee hacerse experta profesora en poco tiempo, venga o escríbame, informaré con gusto. Se garantiza la enseñanza y doy título. «La Central», Campanario 304, esquina a Neptuno, Clases diarias a domicilio y correspondencia. Se cortan y entallan toda clase de prendas. Cursillo para vacaciones en los que puede aprender a hacerse sus vestidos. Moralidad.

Sistema Alemany

(MODERNO) CORTE Y COSTURA

Instituto Central: San José 257 entre Aguila y Galiano. Autora y directora: Matilde Alemany. Reconocido como el mejor. Adoptado en Escuelas Públicas y Privadas. clases a domicilio. A5-4482. Vendemos métodos y titulamos. Confecciones sus vestidos.

VELLOS

Extirpación definitiva de los vellos de la cara, muslos, piernas, etc. Tratamiento garantizado. Seis años de éxitos en Cuba. Sra. Alexander, calle Tercera número 405 entre Dos y Cuatro. Vedado.

PARA LAS DAMAS

70 INTERES PARA LAS DAMAS

CASA ESTRUGO. BORDADOS A MAno y a máquina. Encajes de malla y tul, incrustaciones, cordones y monogramas. Morro 5 1o. piso.

EXTIRPACION RADICAL DEL VELLO

Tratamientos garantizados. Señora Sánchez. San Nicolás 168, altos, teléfono A-7487

ENSEÑANZAS

75 PROFESORAS - PROFESORES

PROFESOR DE 1a Y 2a ENSEÑANZA Clases individuales para alumnos que deseen examinar en Septiembre Ingreso, Matemáticas, Inglés en Institutos. A domicilio o en casa. Teléfono F-5133

INGRESO Y REPASO DE ASIGNATURAS, para Instituto, Normales, Naval, Cadetes, Ciencias Comerciales Pedagogía, Ingenieros, Matemáticas por un grupo de doctores. Precios económicos Telf M-1331

INGLES. SOLAMENTE DOS HORAS quedan. Especial $8.00 Profesor Americano con títulos de dos Universidades, ex-Ctedrático Instituto Militar. Actualmente profesor en Colegio Médico de Habana. Especialidad, profesionales. Duncan Thomas. San Rafael 313 altos, M-2645 departamento 2

LECCIONES PARTICULARES

De Matemáticas, (Aritmética, Algebra, Geometría), Física y Química, por Profesor título universitario. Preparación exámenes, repasos, enseñanza rápida. En casa o a domicilio. Precios muy módicos. Dr. Barnet, Consulado 314 Teléfono A-7401.

DOCTORA EN PEDAGOGIA CON muchos años de ejercicio da clases a domicilio de instrucción Primaria, Preparatoria, para ingreso segunda Enseñanza y matemáticas de Segunda Enseñanza Telf. U-5085

CLASES MATEMATICAS, ARITmética, Algebra, Geometría, Trigonometría y demás asignaturas del Bachillerato. Ingreso Instituto, Escuela Ingenieros. Optometría, Comercio, Cadetes, Naval, Pagos exclusivamente adelantados· Basarrate 66 (altos). Teléfono U-6308.

ACADEMIA «PAZO» CONSULAdo 103. Cursillo de Verano desde el lunes 3 de Julio: Ciencias Matemáticas (Aritmética, Algebra, Geometría), Físico-Químicas y Naturales. Inglés e Ingreso a la Segunda Enseñanza.

PROFESORA DE INGLES Y CASTEllano con muchos años de práctica. Referencias. Preparada para exámenes de ingreso, matemáticas, letras e inglés. Clases a domicilio y en su casa. C No. 402 esquina 17. F-2651.

INGLES FRANCES, CLASES A DOmicilio o en mi casa a principiantes o adelantados. Instructor graduado escuelas E. U. y Francia 15 años residencia y práctica en cada país. Tel. M-1303

HIGH-SCHOOL

Estudie durante el verano para conseguir los «credits» que permiten acabar el high-school en menos tiempo. También puede repasar aquí las asignaturas que no ha podido aprobar en el Norte durante el curso anterior; le daremos todos los credits que usted merezca. Ofrecemos también todas las asignaturas comerciales en inglés con profesores y Standards americanos. **Havana Business Academy, Línea 357, 359. F-3043. Sucursal: Neptuno y Amistad. A-6033.**

INGLES, TAQUIGRAFIA (INGLESA y española) Teneduría, Cálculos Mercantiles, Aritmética, Algebra, Caligrafía Mecanografía y Ortografía; 6 pesos mensuales a domicilio. Profesor Francisco Heitzman, Estrella 166 altos, A5-1822 Informes de 11 a 1 y media p.m.

GREGG ACADEMY

(Academia Gregg). Miguel Richardson, director Manzana de Gómez 514 Teléfono: A-9798 Taquigrafía, Mecanografía, Teneduría y Contabilidad «alten» usadas en las principales Universidades y Colegios de los Estados Unidos: Aritmética, Ortografía, Caligrafía, Correspondencia Mercantil, Práctica de Oficina, máquinas de calcular. Cursos especiales: Estenográfico Secretarial Tenedría de Libros y Contabilidad. Curso completo de Comercio. Todas las preparatorias y Bachillerato, Inglés, garantiazmos a usted el poder hablar una hora consecutiva en inglés, al terminar la segunda lección de nuestro curso, el cual es a base de conversación estrictamente

"SAN ELOY"

Colegio y Academia Fundado en 1907. Primera y Segunda Enseñanza; Preparatoria; Bachillerato; Comercio; Idiomas. Cultura Física. Cursos preparatorios especiales. Admitimos pupilos y medios pupilos y externos. Quinta Menocal, Samá 31. Marianao. Telf. FO-7462. Pida Prospectos.

ESTUDIE POR CORREO

La academia «Rabiña», en Neptuno 414, esq. a Manrique, altos M-7849, tiene organizado clases por correspondencia desde hace años habiendo prestado gran beneficio a aquéllos que tienen deseo de prosperar. Estudie las asignaturas siguientes: Taquigrafía; Mecanografía; Teneduría: Cálculos Mercantiles; Gramática; Ortografía; Procurador; Química industrial, Inglés; Francés, etc. Informes: **Academia «Rabiña». Neputno 414. esq. a Manrique. Telf. M-7849.**

INGLES

Desde lo más elemental hasta lo más adelantado enseñamos en nuestros 40 cursos diarios. Sistema seguro, rápido e interesante al alcance de todos. Profesorado Americano. **HAVANA BUSINESS ACADEMY. — Línea 357 teléfono F-3043 Sucursal Neptuno y Amistad Telf. A-6033**

CLASES DE PIANO, ARMONIA Y Mandolina. Ascensión Serrano, profesora graduada en Madrid, incorporada a Orbón. Enseñanza rápida y perfecta, incluyendo toda clase de piezas. A domicilio y su casa. Precios módicos. Todos los sistemas. Felipe Poey y Luis Estévez altos izquierda, Víbora.

ENSEÑANZAS

75 PROFESORAS - PROFESORES

PROFESORA: CLASES DE INSTRUCción a domicilio y en su casa preparación rápida para exámenes en Institutos etc.; ortografía y aritmética práctica A-4328 Trocadero 205 segundo piso.

SE DAN CLASES INDIVIDUALES o colectivas de Física Superior, de la Escuela de Ciencias de la Universidad Telf X-2736

76 COLEGIOS

ESCOLAPIOS DE GUANABACOA:— Colegio de primer orden, establecido en 1857. Comercio, Bachillerato, Primera Enseñanza y Preparatoria, Ricos museos. Magnífica oficina bancarta para práctica comercial. Profesorado de alta competencia. Dormitorios con cuarto separado para cada alumno. Excelente alimentación. Purísima agua potable de manantiales dentro del mismo colegio. Ambiente campestre. Sports de todas clases. Se remite gratis, interesante prospecto ilustrado. Pídase por Correo al Padre Rector, Escolapios de Guanabacoa. Habana o al teléfono XO-1503. Las horas para visitar el colegio o inscribir alumnos son de 9 a 11 a. m. y de 3 a 6 p.m.

BACHILLERATO

Gran cursillo de verano para los alumnos de Bachillerato que presentan asignaturas en septiembre. Especialidad en todas las asignaturas del Bachillerato. También cursillo para ingreso en los Institutos, Normales, Hogar, Artes y Oficios, Ingenieros, Comercio y Ciencias Comerciales de la Universidad.

ACADEMIA "BRAVO"

Neptuno y Lucena: U-2627

COLEGIO Santa Teresa

INGRESO AL BACHILLERATO Enseñanza en inglés y español. Primer Grado, $3.00 Segundo $4.00. Tercero y Cuarto $5.00 Quinto y Sexto, $6.00. Séptimo y Octavo $7.00 Autorizado para expedir certificados de Octavo Grado para ingresar en Normales, Institutos, Hogar, ets. Taquigrafía, Mecanografía, Ortografía, Inglés, Correspondencia Comercial. Corte y Costura y Labores. Clases de piano. Pida prospecto Calle 23 No. 1.511 entre 24 y 26. Vedado. Teléfono F-5096.

77 ACADEMIAS

OBSEQUIO DE LA ACADEMIA DE COMERCIO

Luis B Corrales. Establecida en 1889 Enviando $0.15 en sellos recibirán mi Aritmética Mercantil, y por $0.30 más, mi «Ortografía en el Bolsillo», acabada de publicar. Enseñamos Teneduría de Libros, Taquigrafía e Inglés. La Mecanografía $1 00 al mes. Nuestros Títulos los más solicitados. Lealtad 567, entre Salud y Dragones Telf A5-1632

ACADEMIA RABINA

NEPTUNO 414 (ALTOS) ESQUINA A MANRIQUE. TLF. M-7849. INGRESO A LA ESCUELA DE CIENCIAS COMERCIALES DE LA UNIVERSIDAD

Clases individuales, Francés, Inglés y Teneduría. Taquigrafía «Pitman» y «Gregg», Mecanografía, Correspondencia y Aritmética Comercial. TAMBIEN CLASES POR CORRESPONDENCIA. ingreso en Escuelas de Ingenieros, Arquitectos, y Comercio. Servicio de ómnibus y de internos. Pida prospectos. Expedimos títulos y proveemos de empleo a nuestros graduados

HAVANA BUSINESS ACADEMY

Profesores y sistemas procedentes de los mejores Business Schools de los Estados Unidos. Elevados standards de enseñanza comercial en inglés y español. **Todos los graduados en nuestro curso secretarial han encontrado empleo bien remunerado. Taquigrafías Pitman y Gregg. Omnibus** Línea 357. F-3043 y Neptuno esquina a Amistad A-6033.

Corte y Costura

ACADEMIA «SANTA TERESA»

Calle 23 No. 1511 (Vedado entre 24 y 26 F-5096. Hágase profesora en tres meses. Desde la primera clase usted podrá cortar sus vestidos por figurín. También clases por correspondencia. Pidan la primera lección, incluyendo 3 centavos para franqueo. Expedimos títulos

ACADEMIA DE IDIOMAS ROBERTS Malecón 153 Telf. M-2124 ¿Desea usted aprender inglés? Compre el método Roberts. Se recomienda por sí solo. Distinción. Eficiencia. Garantía. Cuarta edición: $2.00

INTERES GENERAL

VINO OROTAVI, DE FRUTA BOMba madurada en la mata, sabroso y digestivo. Puro como rayo de sol. Pídalo hoy mismo en establecimiento de víveres, bares y restaurants, o a José Caamaño, Morro y Refugio. Teléfono: A-7729.

PLANTAS Y FLORES

SE VENDEN PLANTAS INJERTADAS

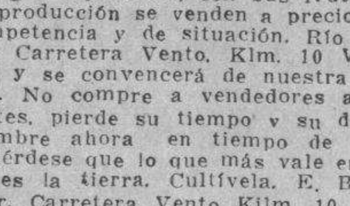

Naranjas, limones, aguacates y mangos injertados, con sus frutos ya en producción se venden a precios sin competencia y de situación. Río Cristal. Carretera Vento, Klm. 10 Visítenos y se convencerá de nuestra calidad. No compre a vendedores ambulantes, pierde su tiempo y su dinero. Siembre ahora en tiempo de agua Acuérdese que lo que más vale en Cuba es la tierra. Cultívela. E. Berenguer, Carretera Vento Kilm. 10 Teléfono I-6023. **Visítenos aunque no compre.**

INTERES GENERAL

PROPAGANDA POR UN MES: 100 sobres, 100 cartas y 100 tarjetas impresas, todo $1.00. Tipografía García y Zayas, San Miguel 657, entre Lucena y Marqués González, Recibimos órdenes del interior, impresos todas clases precios económicos. Precios de sus impresos por nuestro Telf U-2634.

ALQUILERES

79 HOTELES

HOTEL SAN CARLOS

EGIDO Y MONTE PLAZA URSULINAS

PRECIOS MODICOS POR MES

El hotel de las habitaciones más frescas para pasar el verano sin las molestias del calor. Departamentos a la calle. Restaurant elegante y ventilado, servicio a la carta·

SU CASA

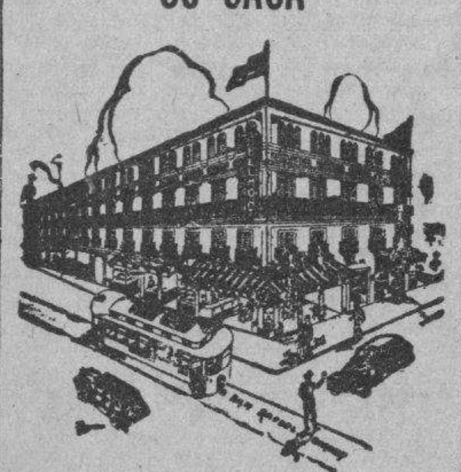

Y la de su familia. El lujosísimo hotel Belmont, el más céntrico de la ciudad. San Rafael e Industria Con tres excelentes comidas: $50.00 matrimonio. Una persona: $35.00.

HOTEL PRADO

Prado 351 esquina Virtudes. Entrada por Virtudes, frescas habitaciones balcón calle, de sombra y brisa, ascensor día y noche precios reducidos para personas estables, buena comida. Telf. M-7660. F. Mariño G.

HOTEL «VANDERBILT»

Neptuno 1223. Situado en lo mejor de la Loma de la Universidad, lujosas, amplias y confortables habitaciones; baño privado; agua abundante fría y caliente. Atención esmerada. Neptuno 1223. Conviene para los que tengan que vivir cerca el Hospital Calixto García.

HOTEL COLONIAL

SAN MIGUEL 254

Esquina a Galiano. Habitaciones y apartamentos con baño privado y muebles modernos. Magnífico comedor con carta. Elevador día y noche. Precios especiales para huéspedes por mensualidades. Confort y moralidad. Teléfono A-6958

HOTEL WASHINGTON

Virtudes 6 entre Paseo del Prado y Zulueta en lo más céntrico de la ciudad, buenas y frescas habitaciones, excelente comida, precios económicos, especialmente para familias estables Telf. M-3613.

HOTEL "HARDING"

CRESPO 67, A 2 CUADRAS DEL PRADO Y MALECON

Cerca del mar. A-6735. Hotel absolutamente moral y comidas excelentes, 2 personas desde $46; una desde $29, con almuerzo, comida y desayuno. Elevador día y noche, agua caliente y fría.

THE SAVOY

F y Quince. —Vedado Telf: F-6616

Situado en un lugar alto del Vedado, con fácil y frecuente comunicación con la ciudad y repartos Rodeado de jardines, con 600 metros de hermosos portales. Las habitaciones tienen ventilación directa teléfono, baño privado, con agua fría y caliente. Precios moderados, incluyendo tres excelntes comidas. El servicio en mesas separadas para cada familia.

HOTEL INTERNACIONAL. FRESCOS y amplias departamentos Agua corriente en el interior y caliente en los servicios. Excelente comida. Esmerado servicio. Precios económicos. Tejadillo 60 Telf. A-9958.

HOTEL "FLORIDA"

Situado en el centro de los negocios. Precios especiales para el verano de habitaciones con baños completos y teléfonos. Visite nuestro famoso Restaurant, favorito de todos los hombres de negocios. Pídanos precios. Teléfono A-1131.

HOTEL "ROMA"

O-REILLY Y AGUACATE M-6944

Apartamentos y habitaciones con baño privado, agua fría y caliente, elevador día y noche $1.25 personal. Restaurant en el Roof. Cocina criolla, española y americana.

HOTEL "IDEAL ROOM"

Prado 93B, (Por Pasaje)

¿Desea vivir en casa tranquila, mejor que en su propia casa? Visite esta gran casa, aunque sea por curiosidad. Por adentro, la mejor. Si hace poco usted la visitó y no encontró habitación, vuelva a visitarla, hay habitaciones disponibles. Visite esta casa y así verá su patio andaluz. de hace poco. Se construyó el mejor, sin duda. Precios los más económicos. Se exigen referencias de moralidad y pagos.

ALQUILERES

79 HOTELES

SE ALQUILA UNA HABITACION con baño privado balcón a la calle toda asistencia. Residencia Santa Ana. Campanario 222 esq. a Concordia. Teléfono A-8493.

4 HOTEL MICHALET 4

Residencia familiar con modernas habitaciones muy frescas con balcón a la calle magnífica comida, absoluta moralidad. Matrimonio desde $35. Villegas 216 entre Obrapía y y Obispo

HOTEL "VEDADO"

CALLE 19 ESQUINA A M.

Residencia excelente, que reúne excepcionales condiciones para vivir con toda comodidad. Frecuente y fácil comunicación con la ciudad y repartos Esmerado servicio, comida criolla, española y americana. Telf. F-6631

"TROTCHA"

En lugar más céntrico del Vedado· Amplias y frescas habitaciones, con o sin comida, a una cuadra de los baños de mar, tranvías y ómnibus. Calzada y Dos, Vedado. Telf. F-2383

80 CASAS DE HUESPEDES

CASA DE HUESPEDES «LA COVAdonga». Departamentos y habitaciones, precios reducidos, con o sin muebles, agua siempre fría y caliente. Teléfono, orden y aseo. O-Reilly 209

CASA DE HUESPEDES, GALIANO 407 (altos) entre San José y San Rafael. Hbatiaciones y apartamentos amplios. Moralidad absoluta. Buena y abundante comida. Precios módicos. Teléfono M-1307. Habana.

EDIFICIO MODERNO SE ALQUILA habitación con baño anexo y agua dentro, para hombres solos. Virtudes 206, entre Aguila y Amistad.

CASA PARA FAMILIAS: PRADO 251 exclusivamente para personas estricta moralidad. Habitación con balcón calle, con toda asistencia, Comida injerable. En azotea, habitación para matrimonio u hombres solos.

LA NUEVA PROPIETARIA DEL hotel «La República», Aguila 559, ofrece habitaciones con lavabo, agua no falta, con todo servicio excelente comida. Precios rebajados. Estricta morolidad.

CASA DE HUESPEDES LA REINA, en Reina 152, esquina a Rayo, habitaciones y departamentos amplios y ventilados con baño intercalado, agua caliente. Moral y orden, comidas variadas. Precios módicos. Teléfono M-6287

CASA DE HUESPEDES, GALIANO 463 altos entre San José y Barcelona Magníficas habitaciones, balcón e interiores con lavabo y baño agua caliente; otra propia una persona. Comida exquisita. Precios reducidos. Moralidad M-8857.

HABANA 464. VEA LAS MEJORES habitaciones con vista a la calle, agua fría y caliente a todas horas, comida inmejorable, todo servicio y mucha moralidad.

CASA DE HUESPEDES SE ALQUIla una habitación para hombres solos y con compañero. Obispo 502 por Villegas. Telf M-8046

PENSION PARA FAMILIAS ABSOluta moralidad todo confort, Malecón 357 altos entre San Nicolás y Manrique No molesten en los bajos.

HUESPEDES «CAMPOMIR», EMPEdrado 517. esq. Monserrate, 2 cuadras Parque Central; acabados de reconstruir, apartamentos con o sin muebles, lavamanos, baño, balcón, etc. Con o sin comida. Precios económicos M-3274.

CASA DE HUESPEDES GALIANO 455 entre San José y Barcelona. Departamento dos habitaciones, vista calle, también habitación desde $23.00 para uno $35.00 dos. agua caliente Moral absoluta M-7380.

TELMA RESIDENCIAL

Villegas 466 entre Muralla y Sol— La vivienda ideal. Fresca, moral, limpia, Jamás falta agua fría-caliente. Habitación amueblada y comida a la carta dos personas desde $42.00 mensuales. Telf A-9985

"MANSION LOREDO"

Concordia No. 418, Tel. A-7681, casa huéspedes, para familias, apartamentos con vista calle, habitaciones para matrimonios; todo servicio, desde $40. Comida exquisita, criolla, luz y agua toda la noche.

CASA DE HUESPEDES: «TURIS», Manrique 611 entre Reina y Salud. Telf. A-6388 Hermosas habitaciones, vista calle e interiores. Matrimonio: $35.00. Individuales: $20.00 Abonados al comedor: $13.00

LA NUEVA PROPIETARIA DEL hotel «La República», Aguila 559, ofrece habitaciones con lavabo, agua no falta, con todo servicio, excelente comida. Precios rebajados. Estricta moralidad.

GALIANO No. 404 ALTOS DEL CAFE La Isla. **Alquilo espléndido** apartamento de dos habitaciones, baño y balcón con asistencia completa, en la misma una habitación con balcón. Estricta moralidad.

LA MATANCERA. CASA HUESPEdes, la más céntrica de la Habana, absoluta moralidad, mucha agua fría y caliente, mucho fresco, mucha buena comida y precios muy reducidos Reina 219, esquina a Manrique. Teléfono. A-0238

CASA DE HUESPEDES. GALIANO 407 altos, entre San José y S Rafael Habitaciones y apartamentos amplios. Moralidad absoluta. Buena y abundante comida. Agua corriente fría y caliente. Precios módicos. Teléfono: M-1307 Habana.

81 CASAS DE COMIDAS

SERVICIOC COMIDA A DOMICILIO 1 persona 40 cts. y 2. 60 cts. Artículos de primera calidad hora fija. Suárez 12. Café Ten Cent, hable con el cocinero.

CASA PARTICULAR DESEA FAMIlia formal para mandar comida croquetas, tamal, bacalao vizcaína, papas rellenas, hora fija, esmerada limpieza. Telf. M-9170

82 APARTAMENTOS

EDIFICIO SANTEIRO CALLE G ENtre 25 y 27. Vedado Se alquila un apartamento compuesto de salón dos habitaciones, closets, baño moderno, pantry, cocina, servicio de criados y dos terrazas. El precio incluye luz, gas para cocinar y refrigeración. Puede verse a todas horas. Informes por el teléfono F-7410.

ALQUILERES

82 APARTAMENTOS

EDIFICIO DIAMOND, ESPLENDIDO y fresco apartamento con sala, saleta, comedor, pantry, cocina, 5 habitaciones, 2 baños, garage $60, sin $55 L Nro 355 entre 21 y 23

SE ALQUILA PARA OFICINA COmercial o Profesional un departamento compuesto de dos aposentos y 3 balcones a la calle en $25 y otro de uno solo en $10, con amplios patios para abrir mercancías, Aguiar 609, entre Muralla y Sol.

EN CASA DISTINGUIDA SE ALQUIla apartamento amueblado fresco de terraza y baño privado, con toda asistencia. F-7815, llamar preferencia 12 a 2:30 p. m.

SE ALQUILA APARTAMENTO MOderno y ventilado, con frente a la calle, en Zanja número 370, altos, entre Gervasio y Escobar, compuesto de sala, comedor, cocina de gas, dos habitaciones y precioso cuarto de baño Precio $34.00. Se exigen referencias. Preguntar por Antonio, encargado.

DEPARTAMENTO MODERNO ALquilo en 23 No. 756 entre B y C; abundante agua, calentador: a corta familia; sala, dos habitaciones, cocina, baño. Precio $18. Verse de 10 a 12 y de 4 a 6.

APARTAMENTOS DE LUJO ACAbados de construir calle C y 15-Vedado, situación inmejorable A una cuadra del Colegio de La Salle, muy frescas espaciosas y elegantes. Informan en Prado 555·

NEPTUNO 307 ALTOS ENTRE AGUIla y Galiano se alquila un apartamento con vista a la calle propio para oficina o consultorio a hombres solos.

SE ALQUILA APARTAMENTO ALto de sala, saleta, baño, dos cuartos y terraza en la calle 19 esquina a 18, Vedado. Informes A-8680. Llave bajos derecha.

EN LO MEJOR DEL VEDADO APARtamentos y habitaciones con todo servicio F-6426

SE ALQUILA APARTAMENTO ALto de sala, saleta, baño, dos cuartos y terraza, en la calle 16 esquina a 18, Vedado. Informes A-8680. Llave bajos derecha.

BAÑOS Y 29

Excelente apartamento moderno planta baja, hermoso portal, 3 cuartos, sala, comedor, cuarto criados, patio, fresco, agua abundante, garage. Informa encargado.

ALQUILO APARTAMENTO AL FRENte, sala, cuarto con closet, baño privado, entrada independiente. Consulado 15 altos, entre Prado y Genios.

Ed. P. Morales Santa Cruz

SAN LAZARO Y N.

OCHO PISOS

Se alquilan modernos y ventilados apartamentos desde $40.00 a $55.00, con dos o cuatro habitaciones y su respectiva sala, comedor, hall, baño, cocina y cuarto con servicio de criados. Tiene vista al mar y la ciudad.

ELEVADOR DIA Y NOCHE

INFORMES: DE 9 A 12, EN EL MISMO EDIFICIO

EDIFICIO ARCOS. SE ALQUILAN 2 apartamentos grandes al frente y uno al fondo; informa el conserje del mismo; F entre 19 y 21. Vedado.

EDIFICIO URSULINAS

EGIDO ESQUINA A SOL

Casa de apartamentos modernos, propios para matrimonios o reducida familia, con servicios sanitarios completos; luz, agua caliente y fría; situados en lo más céntrico de la ciudad, con espléndidas vías de comunicaciones para toda la capital o interior de la República.

INFORMES EN EL MISMO PRECIOS MODICOS

Apartamento bajo, No. 1

HOTEL DE APARTAMENTOS

8 y 19

1, 2, 3 4 cuartos, cocina; frigidaire

GARAGE, RESTAURANT

Grandes reservas de agua. F-3131

EDIFICIO HEROS, BELASCOAIN 358, entre San Rafael y San José se alquilan hermosos apartamentos con todo confort, precios de situación, de 3 a 5 p.m. varios tañamos.

SE ALQUILA UN APARTAMENTO y una habitación con vista a la calle en lo más céntrico del Vedado. Informes F-4296.

83 DEPARTAMENTOS

GARAGE

cuarto y baño de chofer en casa particular, con o sin comida. Calle 27 No. 117, esq. a M. Vedado.

ALQUILO A FAMILIA QUE NO SEA más de tres personas mayores hermoso departamento de sala y habitación con servicio completo y privado No hay nada igual en higiene, fresco y buen gusto. Hospital 611 entre San José y Valle.

ALQUILO CONSULADO Nro 255, BAjos, 3 apartamentos para oficina o cosa análoga a $10 y $8 cada una informan en la misma a todas horas

CASA DE FAMILIA ALQUILA BUEnos departamentos con baño, teléfono y buena comida. Precios bajos. Informes Aguila 510 altos. Vda. de Campos.

84 HABITACIONES

MATRIMONIO CEDE UNA HABITAción amplísima con dos puertas a balcón independiente, fresquísima con luz y limpieza, quince pesos a matrimonio solo o señoras. Se cambian referencias. Compostela Nro 366 segundo piso entre Lamparila y Obrapía.

VEDADO MATRIMONIO ALQUILA a persona sola, habitación amueblada con comida y asistencia, balcón calle. baño anexo. Telf F1-7132

BERNAZA 241 CASI ESQUINA MUralla, alquilo alto con sala, comedor, cinco habitaciones y servicios. Precio Treinta pesos. Informa la encargada. Teléfono FO-1035.

ALQUILERES

84 HABITACIONES

SE ALQUILAN JUNTAS O SEPARAdas, dos amplias habitaciones con vista a la calle. Perseverancia 154 altos entre Virtudes y Animas. Informan en los bajos.

VEDADO: SE ALQUILA HABITAción con toda asistencia a matrimonios o personas. Buenas vías de comunicaciones. Teléfono. Calle L No 253 entre 17 y 19.

CASA PARTICULAR, CALLE 25 NUmero 618, bajos, entre F y G, Vedado, se alquila una habitación a una o dos personas de moralidad con o sin comida.

SAN JOSE, 618 ALTOS, ENTRE EScobar y Gervasio, se alquilan dos hermosas habitaciones con baño, únicos inquilinos; se dan y piden referencias.

ALQUILO BARATO: MAGNIFICA habitación servicio independiente grande y fresca, casa de familia. Exigimos referencias. Compostela No. 363 altos, entre Obrapía y Lamparilla.

CASA PARTICULAR ALQUILA HAbitación baño intercalado agua caliente a hombre o señora sola 10 de Octubre No. 321 bajos cerca de Toyo Jesús del Monte.

HABITACIONES Y APARTAMENTOS en Compostela 457, entre Amargura y Teniente Rey. Se alquilan cómodas y ventiladas habitaciones y apartamentos. Informan en la misma. Sr. Rodríguez.

SE ALQUILA UNA HABITACION con baño privado balcón a la calle, toda asistencia, Residencia Santa Ana, Campanario 222 esq. a Concordia. Teléfono A-8493.

MATRIMONIOS, HOMBRES SOLOS: habitaciones balcón calle, interiores toda asistencia; tres abundantes comidas, agua caliente y fría, teléfono luz, Estricta moralidad. Belascoaín 308, primer piso. U-5307.

NEPTUNO 357, SEGUNDO PISO ENtre Galiano y San Nicolás, familia alquila espléndida habitación clara y ventilada, baño anexo siempre agua asistencia primera a caballero o señora de moralidad.

A HOMBRE SOLO SE ALQUILA fresca habitación Unico inquilino, preferible del comercio. Campanario y San Rafael Informes A-7277 de 8 a 5

NIAGARA HOUSE PRADO 159 COlón y Refugio habitaciones para familias desde $13 hay con vista calle baño privado, agua caliente lavabos todas las habitaciones, fresquísimas, véalas.

HERMOSAS, FRESQUISIMAS HABItaciones con lavabo, hombres solos en tercer piso. San Lázaro Nro. 320 Informes A-9421

NEPTUNO 162, ALTOS, FRENTE AL cine «Encanto», espléndida habitación servicio privado completo. Saleta de recibo, presentación distinguida. Orden, tranquilidad. Referencias, moralidad indispensables. Pocos inquilinos. Teléfono.

ALQUILO HABITACION CASA FAmiliar hombres solos o matrimonio sin niños, se exigen referencias Industria 107, bajos, entre Trocadero y Colón.

JESUS PEREGRINO 115 ALTOS SE alquila amplia y ventilada habitación a hombre solo o matrimonio sin niños Casa de familia.

NEPTUNO 616 PRIMER PISO ENtre Escobar y Gervasio, se alquila hermosa habitación y un apartamento, hay agua a todas horas.

HABITACIONES AMUEBLADAS CON balcón, agua caliente y fría dentro habitación, alquilamos por días y por meses. Calle San Miguel 59 entre Industria y Consulado.

HABITACIONES A LA CALLE E interiores, casa decente, con agua. Todos los vehículos por el frente preferimos hombres. Neptuno 303.

HABITACIONES MODERNAS SIN estrenar muy amplias cerca del Mercado Unico agua a todas horas. Flores 326 estre Estévez y Matadero. Informan en la misma Telf. M-1139.

CASA DE FAMILIA ALQUILA HAbitación grande con comida, una cuadra todas comunicaciones, mucha agua, San Miguel 519, altos, entre Gervasio y Escobar.

SE ALQUILA UNA HABITACION DOble y otra personal, anexa al baño, Comida excelente y trato esmerado familia respetable, I 305 entre 15 y 17 Vedado.

CAMPANARIO 251 ALTOS ESQ. CONcordia, Alquilo hermosa habitación balcón a la calle sin muebles, con lavabo, teléfono y limpieza. $12.

MALECON 161 (ALTOS) ENTRE Crespo y Aguila, corta familia alquila espléndida habitación con balcón gran vista al mar magnífico baño no falta nunca el agua, teléfono, con o sin muebles.

SE ALQUILA UNA HABITACION, con vista para la calle, se exigen referencias Manrique 206 entre Virtudes y Concordia.

SOL 308. ENTRE HABANA Y COMpostela, alquilo dos espléndidas habitaciones juntos o separadas, con vista a la calle. Buen baño, luz toda la noche. Casa moralidad.

SE ALQUILA UNA HABITACION para profesional barata y se vende una lámpara de sala de bronce en Perseverancia 162. Habana.

VEDADO. ALQUILO HERMOSA HAbitación amueblada, con asistencia, balcón calle, baño anexo en casa de familia Calzada 761 apartamento 7, teléfono F1-7132

DRAGONES 216 ENTRE GALIANO Y Aguila, altos botica Americana. Se alquilan hermosas habitaciones, casa de orden.

AMUEBLADAS O SIN MUEBLES HAbitaciones frescas independientes, en casa moderna para personas solas o matrimonios sin niños Agua y luz a todas horas Amistad 376 altos, casi esquina a Barcelona.

EN RESIDENCIA PARTICULAR SE alquilan dos habitaciones a la brisa, anexas al baño; con todo servicio. Informes F-7016 Calle 17 853 altos.

FABILIA PARTICULAR ALQUILA en el mejor lugar del Vedado habitación amplia anexa al baño, con todo servicio o sin él. Se cambien referencias. Telf F-7728

REINA 12 HABITACIONES MUY frescas desde 7, 8, 10 y 15 pesos, vista a la calle y es casa de moralidad, informes 1er. piso derecha.

RESIDENCIA PARTICULAR ALquilo habitación con toda asistencia a matrimonio o persona sola teléfono U-5012

EN EL CHALET DE SAN RAFAEL 1218 se alquila habitación con todo servicio a personas de moralidad Informan Telf. U-5012

ALQUILERES

84 HABITACIONES

FAMILIA HONORABLE ALQUila hermosa habitación amueblada Industria 215 entre Neptuno y San Miguel primer piso. Telf. A-... Agua bundante. No hay niños.

CASA DE FAMILIA SE ALQUila habitación fresca y ventilada comida a una cuadra de tranvías y ómnibus. Calle K Nro. 361 casi esquina a 21 Vedado Telf. F-2357

SE ALQUILAN HABITACIONES Nuevas sin estrenar con lavabo de agua corriente y luz, en el Vedado. Precio 10 pesos. Referencias. Para verlas y otros informes: calle A. número ... esquina 27. Vedado.

EDIFICIO «CUBA» SEIS PISOS Empedrado Nro. 42, antiguo y moderno, entre Habana y Compostela. Se alquilan amplias y ventiladas habitaciones, muy baratas, elevador, lavabos, luz toda la noche Orden y moralidad. Telf. M-5113

CAMPOAMOR

COMPOSTELA 608 (MODERNO) ENTRE SOL Y LUZ

Habitación con baño privado, desde $15

Habitación con baño privado y comida, desde $30

INFORMES: TELF. A-7350

85 NAVES-LOCALES

SE CEDE LOCAL

Con entrepaños y una vidriera a la calle, para una peletería en lo mejor de la Calzada Luyanó al lado de la tienda de ropa ver Sr Díaz Luyanó entre Fábrica y Justicia.

SE ALQUILA UNA NAVE PROPIA para almacén o industria, Amargura 361 entre Aguacate y Villegas. Informan primer piso.

LOCAL PARA LECHERIA REVILLAgigedo esquina Alcantarilla. Informes en la misma.

$200

PRESIDENTE ZAYAS 532, SE ALQUILA PROPIA PARA COMERCIO U OFICINAS·

TRES PLANTAS, ELEVADOR ESCALERAS DE MARMOL.

DOS FRENTES: POR EL PARQUE DE ALBEAR Y POR EL PARQUE DE LA MANZANA DE GOMEZ.

SE DA CONTRATO E INFORMAN EN LA MISMA.

APROVECHE ESTA GANGA

ALQUILO ZAGUAN CON REJA ... jera, propio para vidriera de artículos de fantasía y quincalla, relojería, vidriera de cigarros, sastrería. Monte 12 informa encargado.

SE ALQUILA PARA ESTABLECImiento la casa Cristo Nro 44, cerca de Muralla, puede verse a cualquier hora. Informan Telf F-7481 Sr. ...

SE ALQUILA EN $30.00 ESPLENdida nave propia para comercio en Compostela 20 esquina a Chacón, Llaves señor Ledón en los altos, Informa Manuel Lastra F-4992.

ALQUILO ZAGUAN CON REJA ... jera, propio para vidriera de artículos de fantasía y quincalla, relojería, vidriera de cigarros, sastrería Monte 12 informa encargado.

SE ALQUILA UN LOCAL PROPIO para comercio calle Cuba entre ... y Muralla muy barato. Informes Telf. M-8484 y en el mismo local.

SE ALQUILA LOCAL PROPIO PARA cualquier pequeño comercio casa nueva, módico alquiler San Julio esquina a Zapotes, Santos Suárez, Informan por San Julio.

PALACIO DE PEDROSO

CUBA No. 64. (FRENTE AL ANFITEATRO)

Se alquilan amplios y ventilados locales para oficinas en el antiguo Palacio de Pedroso, uno de los edificios más históricos y bellos de la Habana Colonial, acabado de restaurar bajo los auspicios de la Comisión Nacional de Arqueología. Inmejorable situación, frente a la entrada del puerto y amplio parque. Informan en el mismo todo el día. M. A. Lefebre, Teléfono F-5817.

AGUACATE 509, BAJOS, ENTRE Muralla y Sol. Se alquila este espacioso local, propio para gran establecimiento, almacén o fábrica. Informes: Teléfono M-7964.

ATENCION. ESPLENDIDO LOCAL para cualquier clase de comercio, se alquila Inquisidor y Acosta. Precio $20.00. Informan en la bodega.

LOCAL PARA ESTABLECIMIENTO de cualquier comercio y preparado si se desea para café y restaurant Amistad 306 entre San Rafael y San José Los pintores en la casa.

SE ALQUILA

Toda o parte de hermosa nave propia para tienda, oficina o almacén Industria 452, esquina a San José Informan en los altos, señor Bolívar

87 HABANA

SE ALQUILA AVENIDA MENOCAL 1,105 esquina Benjumeda dos casas altas, comedor, cuatro cuartos, baño intercalado, cuarto servicio criados Informan Telf. I-5021

SE ALQUILA PRIMER PISO ALTO de Jovellar 129 entre Hospital y Espada, sala, comedor, 3 habitaciones, baño, cuarto y servicio criados. Informan San Lázaro 65, bajos.

AGUILAR 117 SEGUNDO PISO, ENtre Trocadero y Colón, moderna, sala, saleta, hall, comedor al fondo, cinco habitaciones, cuarto y servicio de criados. Informes en los bajos.

O-REILLY 530 FRENTE AL PARque Albear se alquila el moderno primer piso, sala, saleta tres cuartos baño intercalado, cocina y comedor al fondo y lindo patio azulejeado. Altos del café El Tesoro.

ALQUILO SAN MIGUEL 413, BAJOS sala, saleta, cuatro cuartos, baño y cocina. Verla de 3 a 5. Informes: ... No. 260 entre A. y B.

FOLLETIN 71

LO QUE NO SE ROMPE

(SEGUNDA PARTE)

(Por M. DU CAMPFRANC)

de todo, ¿ante qué obstáculos, por infranqueables que perecieran, podía detenerse?

Al salir del parque del castillo de Kerfantras tomó por un sendero que atravesaba el erial y que era lo suficientemente ancho y practicable para que la bicicleta pudiera avanzar velozmente, con toda la prisa que ella tenía por verse lejos de estos lugares. Preocupada no más que de huir con su tesoro, no había advertido que el cielo, cubierto de densos nubarrones en toda su extensión, presagiaba tormenta, una de esas violentas tempestades que tan frecuentes son en la región de Bretaña. Antes de mucho comenzaron a retumbar con estampido horrísono los truenos, menos espaciados, más frecuentes y roncos cada vez. Se habría dicho que los pesados cañones de las baterías de costa hacían ejercicios de tiro disparando simultáneamente.

Pero Flora de Oberland no se arredró, ni llegó a inmutarse siquiera. ¿Qué le importaba a ella la cólera desatada de los elementos de la Naturaleza, ni por qué los truenos habían de atemorizarla? Ella, luchando contra todos y contra todo, había salido victoriosa, había triunfado por completo. ¡Quién sabía si no podía desafiar al cielo también!

Bajo el aguacero que había comenzado a descargar torrencialmente, deslumbrada por los relámpagos que de cuando en cuando la cegaban, Flora continuó huyendo a toda la velocidad que sus piernas le permitían desarrollar, y que el viento huracanado favorecía más aún empujando la bicicleta, arrastrándola como si fuese una pluma.

A veces, la fugitiva alzaba hacia el cielo, amenazador, su frente orgullosa, mimbada por los dorados rizos de la cabellera, y como ronca voz, preñada de rebeldías, exclamaba en tono de reto:

!¡Truena, truena, que no por eso he de acobardarme! ¡Lady Flora de Oberland no le teme a nada!

Lanzada a una velocidad vertiginosa, llena de ira por las molestias que le producían la lluvia y el vendaval, la insensata baronesa no advirtió que el sendero por donde caminaba quedaba repentinamente cortado al borde de un precipicio, sobre un insondable abismo. Desde el cantil o escarpadura en que terminaba la senda, se caía casi a pico sobre la playa rocosa. Cuándo pudo darse cuenta del peligro que corría, era ya tarde, porque, aunque quiso dar contrapedal, la bicicleta continuó avanzando hacia el abismo por virtud de la inercia, por la velocidad adquirida. La miserable lanzó un grito terrible, casi inarticulado por el espanto. La máquina se deslizaba por la pendiente abrupta saltando sobre las rocas, brincando sobre las piedras. Con la sangre helada en las venas, paralizado el corazón, Flora abajo, en el fondo de la sima.

¿Existiría, en realidad, la Providencia? ¿Habría un ser Todopoderoso que castiga-

vió la muerte que la esperaba allá

XIX

Justicia de Dios

Flora de Oberland quedó sobre la playa inmóvil, sin sentido, medio muerta. Mientras que la desdichada agonizaba lentamente, lanzando gemidos más débiles cada vez, las horas transcurrían pausadas, monótonas y tristes en Isselín. Armela, movida a temor por la terrible tormenta, bordaba en silencio, con las mejillas muy pálidas; Ivonna se entretenía en recortar unos cromos, labor que interrumpía con frecuencia siempre que daba un relámpago, para ocultar su carita asustada entre las rodillas de su madre.

La tempestad, lejos de calmarse, acrecía su furia.

—Temo por las desdichadas gentes que todavía no han regresado a sus casas, por los infelices a quienes haya sorprendido la tormenta en campo raso, en medio del erial, donde no hay cobijo—dijo la voz apacible de sor Angélica, que, sentada en una butaca, pasaba las cuentas de su rosario.

Victoriano Gerbelle no dijo nada. Habría desafiado con gusto los peligros de la más espantosa tempestad con tal de saberse amado de nuevo por Armela.

¿Qué podía hacer o a qué medio tendría que recurrir para llenar el abismo que los separaba, aquel abismo abierto desde hacía dos años entre ellos y del que, antes que calor de renovados afectos, había un soplo helado?

Gerbelle volvía maquinalmente las hojas de una revista jurídica que tenía entre las manos y cuyas páginas leía una tras otra, aunque sin enterarse de lo que decían, porque su mente no estaba en los apretados renglones de letra impresa, sino en otra parte.

Había que terminar a todo trance con aquella situación dificilísima y penosa como ninguna; el suplicio era superior a sus fuerzas y se consideraba incapaz de soportarlo por más tiempo. ¿Pero qué determinación tomar? Y ansiosamente, tristemente con infinita amargura que desbordaba de su corazón, el joven diputado se preguntaba:

—¿Es que no hay artífice que pueda anudar los eslabones de una cadena que se ha roto? ¿Acaso no existe un procedimiento de aproximar uno a otro dos corazones que se han desunido, de soldarlos para que sean en lo sucesivo un solo corazón?

Aunque simulaba prestar atención a la lectura de la revista, lo que Victoriano Gerbelle hacía realmente era espiar a hurtadillas, discretamente a su mujer; a su muy amada mujer pálida y enflaquecida, pero siempre linda; a su Armela, que, acariciando con ternura maternal las blondas guedejas de Ivonna, trataba, no con demasiado éxito, de calmar las inquietudes de la chiquilla.

—Ven aquí, con papá—llamó Victoriano Gerbelle dirigiéndose a la nena;—a mi lado se te pasarán los sustos y no tendrás miedo.

—La atemorizada Ivonna que cerraba los ojos y se tapaba los oídos a cada nuevo relámpago, levantóse apresuradamente del suelo, abandonando sus tijeras y sus cromos y con los brazos abiertos vino a encaramarse sobre las rodillas de Victoriano, contra cuyo pecho se apretó mimosa y sonriente, tranquila y confiada, como si estuviera segura de que ningún peligro podía amenazarla ya. La niña amaba por igual, con el mismo apasionamiento, a su padre y a su madre y sabía que de ambos podía esperar la misma protección contra cualquier riesgo.

—Papá—exclamó con voz un tanto trémula al tiempo que enlazaba el cuello de su progenitor—me asustan mucho los truenos.

—¡Oh! ¿Y también los relámpagos?

—También; sino que a los relámpagos les tengo menos miedo porque son una luz.

Victoriano besó sonriente la frente angelical de su hija.

—Pues los truenos no causan ningú ndaño. ¿No lo sabías?

—Pero parecen una voz que regaña.

Dispensada del cuidado de entretener a Ivonna, que Victoriano había tomado sobre sí, Armela se acercó a Sor Angélica, que continuaba rezando, hundida en su sillón. Era la hora de que la anciana religiosa tomase una poción que aquella mañana había recetado el médico para ver si lograba combatir las sofocaciones que con harta frecuencia acometían a la enferma, produciéndole unas violentas crisis de disnea de larga duración y durante las cuales creía ahogarse.

—¡Pobre tía Dulce!—se dijo Armela mirando a la monja.— O mucho me engaño, o esta vez Dios se ha acordado de ella y la llama a Sí para premiarla. Es una vejez virtuosa que ha comenzado a extinguirse, que se va consumiendo dulmente, poco a poco.

Agitó el frasco del medicamento, vertió algunas gotas del líquido que contenía en un vasito mediado de agua y lo aproximó a los labios resecos y descoloridos de la paciente. Sor Angélica incorporóse en el asiento, clavó los ojos en los de su sobrina con una mirada no por muda menos elocuente y bebió la pócima con gesto dócil, de niño sumiso, acostumbrado a obedecer. Instantes después y ya bajo los efectos de la droga, cayó en un estado de somnolencia, en una especie de sopor que la insensibilizaba hasta cierto punto, pero que le permitía ver y oir lo que pasaba a su alrededor.

M.E.C.D. 2016

ALQUILERES

HABANA

87

SAN LAZARO 457 ENTRE CAMPAnario y Perseverancia, primer piso sala, recibidor, cuatro habitaciones, baño intercalado, comedor, cocina, cuarto y servicio criados. Verla de 9 a 12 y 2 a 5.

SE ALQUILA: BLANCO 6 ENTRE Malecón y San Lázaro. Planta baja, sala, comedor, tres habitaciones baño de lujo, cocina, cuarto y servicio de criados, patio. Informes por el Teléfono M-9558 de 3 a 5 p.m. La llave en el alto.

CONCORDIA 613, BAJOS, ENTRE Marqués González y Oquendo; sala, saleta, comedor, tres habitaciones baño, cuarto y servicio de criado y cocina. La llave en los altos. Informan FO-2262.

CRISTO 25 BAJOS, SE ALQUILA MOderna casa con sala, comedor, tres cuartos, baño intercalado, cocina, cuartos y baño intercalado. Llaves en los 27 bajos.

$30 MONTE 711 CORRALES 712, entre Carmen y Rastro, sala, tres habitaciones, baño intercalado, comedor, cocina, calentador gas, servicio criados. Informan Llaves Monte 779, Telf. A-4045.

EN $25.00 SE ALQUILA FRESCA Y ventilada casa, Pasaje Agustín Álvarez No. 16 o 15 moderno, compuesta de sala, saleta corrida, tres cuartos, cocina, baño, patio y demás servicios. No tiene altos. Abundante agua. Informan Aguiar 305, altos Telf. A-7830.

ALAMBIQUE 55; SEGUNDA DERECHA sala, comedor, cuatro habitaciones, baño, etc. Llave en la azotea. Informes: M-1091.

MANRIQUE 213 ENTRE CONCORdia y Virtudes primer piso $56, sala, antesala, comedor al fondo, 4 cuartos, baño intercalado, cuarto y servicio de criados, La llave en la misma Informan F-4172.

ALQUILO BAJOS MODERNOS SAla, recibidor, tres cuartos, baño intercalado, comedor al fondo, cocina, patio Neptuno 1216 entre Basarrate y Mazón, una cuadra Universidad, precio $30.

$22.00 MODERNOS BAJOS 2 HABItaciones, sala, comedor, baño completo intercalado. Entre las líneas de tranvía Vigía y Fernandina.

SE ALQUILA AYESTARAN 629, PRImer piso, sala, saleta, baño intercalado, cuatro cuartos, abundante agua, mucho fresco. Llaves en informes los bajos.

MONTORO Nro 5 ENTRE CARLOS III y Lugareño (Pasaje) se alquilan lindas casitas acabadas de fabricar, para familias cortas y de gusto Informan No. 11.

SE ALQUILA CASA MODERNA CON sala, saleta, 3 cuartos amplios, baño intercalado, comedor al fondo, servicio criado, gran patio, muy fresca, agua a todas horas. Revillagigedo No. 69 próximo a Monte. Informan Suárez 18 y 20 «La Regencia».

ALQUILO INFANTA 1101 ESQUINA Benjumeda, planta baja, sala, comedor, dos cuartos baño intercalado, cocina gas, calentador, la lado botica Precio 35 Pesos. Informan Primer piso Benjumeda.

AMARGURA 358 A UNA CUADRA del Instituto alquilo el segundo piso, cuatro habitaciones, sala, comedor, baño y doble servicio, agua en cada habitación. Informan en el primer piso.

SE ALQUILA PISO FRESCO ANGEles Estrella altos de Ruisánchez, esquina Reina 315 altos de La Colonial Informes M-2024 y A-9921

SAN LAZARO 325 Y MALECON 315 entre San Nicolás y Galiano. Agua sin falta, fría y caliente. 2o. piso San Lázaro, sala, comedor, 2 cuartos, baño lujo, cocina, servicios criados Precio único $47.00. Bajos por Malecón, portal, sala, comedor, 2 cuartos, baño lujo, cocina cuarto y servicio criados. Precio único $45.00. Informan I-2363 F-3131.

SE ALQUILA MODERNA CASA ZEqueira 232 altos, sala, comedor, 2 cuartos, baño intercalado, cocina, servicio criados. Informes U-5563.

SE ALQUILAN LOS MODERNOS Y frescos altos de Neptuno y San Francisco. Informes al Telf. U-6628.

ALQUILO CASA MODERNA ACABAda de fabricar, sala, saleta, 4 cuartos, baño intercalado, comedor al fondo y servicio criados. San Miguel 1107, 2o. piso entre Mazón y Basarrate. Sr. M-7179. Llave al frente.

ALQUILO CASA MODERNA, SALA, comedor, dos cuartos, baño completo, calentador, patio, Maloja esquina Precio $30 llave en la bodega Informan Telf. I-6249.

ALQUILO $25 MODERNOS ALTOS, entre San Nicolás y Alambique, sala, saleta, 2 cuartos etc.

SE ALQUILA EN PRECIO MODICO primer piso del moderno edificio 620 esq. a Sol frente a Obras Llaves en la azotea. Informes FO-3271.

ALQUILADO 9, CASI ESQUINA AL Malecón, situación ideal por su proximidad al Malecón. Se alquila moderno alto, sala, recibidor, hall, comedor, dos cuartos con closets, gran baño completo, cuarto y servicio de criados. Informes portero, elevador día

ALQUILADO 30 ESQUINA A GENIOS acabado de construir alquilo cómodo piso alto con todos los adelantos. Sala, recibidor, dos cuartos closets, grandioso baño completo, cuarto de criados, comedor, entrada separado para la servidumbre. Informan en la misma.

AMBURO 318 ALTOS ESQUINA A San Rafael, 1er. piso, sala, comedor, cuartos, baño intercalado, cocina servicio de criados. Informes: Obis

ALQUILASE ESPLENDIDA CASA San Miguel 569 (bajos entre Gervasio y Belascoaín, sala, recibidor 5 cuartos, comedor, servicios completos, agua caliente y fría, Gran Inmejorables condiciones.

ALQUILO SAN RAFAEL 957, ESQUIna Hospital, piso bajo moderno, sala, saleta, 3 habitaciones, baño Las llaves bodega esquina.

VEDADO

SE ALQUILA 27 Nro. 858 ENTRE 2 Vedado, Portal, sala, comedor, baño, servicio de criados Informan F-5891

SE ALQUILAN ALTOS CASA CALLE 365 casi esquina 23. Terraza, frente, sala, saleta, cuatro cuartos, baño intercalado, comedor, cuarto y servicio criados, $60.00 Informan

SE ALQUILA COMPLETAMENTE amueblada durante, Julio y Agosto de sala, comedor, tres cuartos etc. Precio $45.00 calle 15 Nro. entre Baños y F, Telf. F-5793

SE ALQUILA MODERNA PLANTA Hermoso portal, jardín. Informan misma calle 10 207 entre 9 y Vedado.

1162, ESQUINA 18, APARTAmento nuevo y fresco, sala, comedor, dos cuartos grandes con closets, intercalado y cocina $30 Vea encargado.

SE ALQUILA LA CASA CALLE M 356 (antes 154) entre 15 y 17, dos plantas, sala, comedor cuartos en los bajos y 6 en los garage, etc. La llave en H esquina a 15.

EDIFICIO RIVERSIDE, PISITOS INdependientes, sala, dos, tres cuartos, baño intercalado, comedor fondo, cocina, garage. $15, $18, $25. 17 y 26 Vedado.

VEDADO ALQUILO CASA CALLE 25 esquina a Baños (altos) No. 675. Sala, comedor, 3 cuartos y servicios. Informan 25 No. 671. Hay agua abundante.

SE ALQUILA HERMOSA RESIDENcia en el Vedado de una sola planta esquina a Línea. Hermosos jardines y portales, tres espaciosos, ocho habitaciones dormitorios, tres baños completos, galería, patio interior de ventilación, despensa, cocina, tres habitaciones de criados y servicios, garage, terraza y con abundante agua a todas horas. Informes FO-1607.

ALQUILERES

88 VEDADO

VEDADO SE ALQUILAN LOS ALtos de 17 1003, con vestíbulo, sala, comedor, recibidor, siete habitaciones, dos baños repostería, cocina, tres cuartos de criados y garage. Informan: F-2755 y F-6476

SAN LAZARO 61 TELEFONO M-3243
SE ALQUILAN AMUEBLADAS

Vedado. Espléndida casa, hall, sala, recibidor, biblioteca, salón de música, 6 habitaciones $250.

VEDADO: Apartamento bajo, edificio moderno 2 habitaciones etc. gas, frigidaire $75.00.

VEDADO: Segundo piso, 3 habitaciones, cuarot de criada etv. $100.

VEDADO: Piso alto, 2 habitaciones, buenos muebles $100.

MALECON: Apartamento alto, 2 habitaciones etc. con criada para limpieza $60.

MIRAMAR: Casa 2 habitaciones, 1 de criados, garage, frigidaire, cocina eléctrica $85.00.

NICANOR DEL CAMPO: Chalet 3 habitaciones, bar, garage, lujosamente amueblada $150.

LA SIERRA: Monísima casita, 2 habitaciones, frigidaire $65.

ALTURAS DE ALMENDARES: Moderna, 2 habitaciones, patio inglés $125.

CALZADA COLUMBIA: Casa completa, 3 habitaciones, frigidaire $60.

AVENIDA COLUMBIA: Jardín, garage, 4 habitaciones, biblioteca, etc. muy confortable $80.

Alquilada amueblada casa del Dr. Barrientos al Sr. Martín Tietz.

Se desea alquilar en Vedado apartamento alto con terraza, 2 habitaciones $90.

SOLARES EN VENTA

MIRAMAR: Calle 2da. $2.75 vara.
MIRAMAR: Calle 8 3.00 y $3.75 vara.
LA SIERRA: Ave. C $3.75 vara.

CASAS

NICANOR DEL CAMPO: Dos pisos, nueva, lote completo, 3 habitaciones, garage, patio y jardín $12.500.

A. ALMENDARES: Moderna, 2 habitaciones, biblioteca, 2 cuartos criados, garage, patio etc. $8.000.

NICANOR DEL CAMPO: Chalet nuevo, modernista, lujosamente amueblado, 3 habitaciones, bar, biblioteca, 3

CALLE 19 Nro 51, ESQUINA a N, Vedado, se alquila un apartamento compuesto de terraza, sala, comedor, cuatro habitaciones, closets, baño moderno, pantry, cocina, cuarto y servicio de criados. Puede verse a todas horas. Las llaves el encargado. Informan Telf. I-5285 Sr. Santeiro.

VEDADO. SE ALQUILAN BAJOS DE 15 Nro 953 entre 8 y 10 tiene patio con frutales. Llave e informes 4 Nro 209 Telf F-3869

VEDADO: ALQUILO CASA BONITA muebles, sala, comedor, baño lujo, refrigerador, 3 cuartos cuarto y servicio criada, primer piso B 27 y K, 251 Telf F1-6852

EN LA CALLE 13 No. 951 SE ALQUIla un hermoso chalet de esquina. Informan en la misma.

$35.00 MODERNOS ALTOS B 718; sala, comedor, 4 cuartos, baño completo intercalado, agua abundante, cocina, gran azotea, enséñase 12 a 6. Dueño 29 Nro 208

VEDADO. ALQUILO FRESCOS ALtos 19 entre E y F Nro 465 en $45.00 sala, comedor, teraza, 4 cuartos cuarto y servicio criados, llave en la misma. Informan Telf. F-2047

SE ALQUILAN LOS ALTOS DE 19 Nro 453 con sala, recibidor, comedor cuatro cuartos, baño intercalado, cuarto y servicio de criados, la llave e informes al lado en la esquina.

EN EL NUEVO EDIFICIO DE J Y Calzada se alquila un apartamento bajo con portal, sala, comedor, 4 habitaciones y lujoso baño Informes: F-5368

VEDADO CALLE 11, ESQUINA A 4 Se alquila moderno piso alto, recién construido. Rericibod, sala, comedor, tres cuartos con sus closets, grandioso baño en colores, cuarto y servicio de criados. Entrada independiente para proveedores. Informes en la misma.

CALLE 23 ESQUINA 28x28. CASA acabada de construir, jardín, portal, garage, servicios, altos: sala, comedor, 4|4, 2 baños, pantry, cocina, Es una joya. Se vende o alquila, Informan en la misma.

89 CERRO - PALATINO

ESPLENDIDOS ALTOS SIN ESTREnar, compuestos de terraza, gabinete, sala, recibidor, comedor, tres habitaciones, servicio completo, cocina y cuarto y servicio de criados, se alquila en Domínguez, esquina a Falgueras, Cerro, Telf. M-8066.

ALTOS FRESCOS Y MODERNOS, acabados de construir, compuestos de sala, saleta, comedor, cocina, tres habitaciones, servicio completo y servicio de criados, se alquila en Domínguez entre Falgueras y Vista Hermosa, Cerro. Telf. M-8066.

90 MARIANAO-REPARTOS

AMPLIACION ALMENDARES. CHAlet nuevo Tercera Avenida 59, entre 9 y 10. Tres habitaciones, cuarto criados, lujoso baño, garage, demás comodidades, $40, FO-1004. I-6205.

LA SIERRA DIEZ ENTRE TERCEra y Primera, fresco bonito y moderno chalet portal, sala, comedor, garage y servicio de criados abajo baño y 3 habitaciones arriba. informan G 404 Vedado Telf. F-3750

ALQUILO PEQUEÑA RESIDENCIA EN MIRAMAR

20 esquina Línea, tres habitaciones de familia, dos de criados, garage, agua abundante. FO-1423.

AMUEBLADA LUJOSAMENTE, SE alquila la planta alta de la casa Avenida Once y Calle Diez Ampliación de Almendares. Todo confort, garage, etc. Informan en la misma de 10 12 y 3 a 6.

CONCEPCION ENTRE GENERAL Lee y Maceo. Quemados de Marianao, $25.00, portal, sala, 2 cuartos, baño moderno y cocina. Llaves Bungaloy madera, por General Lee. Informes M-2863 y F-3131.

LA SIERRA DIEZ ENTRE 3a Y 1a fresco, bonito y moderno chalet por portal, sala, comedor, garage y servicios de criados abajo. 3 habitaciones arriba informan G 404 Vedado. Teléfono F-3750

MIRAMAR PRIMERA AVENIDA ENtre 25 y 26, espléndida casa, gran piscina, caseta de baños, seis cuartos, dos baños lujosos, otros de criados, garage. Alquiler $140. precio $23.000. Informará Agramonte. Telf FO-3731.

91 JESUS DEL MONTE-VIBORA

SE ALQUILAN UNOS PRECIOSOS altos en Francisco Polanco, (antes Madrid) casi esquina a Calzada de Jesús del Monte. Sala, recibidor, bellamente decorados, cuatro habitaciones, dos baños, elegante comedor. Precio: 33 pesos. Informan en el teléfono M-2767 la llave en los bajos.

SE ALQUILA CASA SAN CARLOS 17, Loma de Chaple, Víbora, con comodidades, cuatro cuartos, garage. la llave e informan en el Nro. 5

CALZADA DE MANAGUA No. 67 ENtre Línea e Imperio, jardín, portal, sala, cuatro habitaciones, baño, comedor, cocina, patio y garage. The Trust Co. of Cuba. M-6917. Obispo No. 257.

ESTRADAP PALMA 516 SE ALQUIlo jardín, portal, sala, saleta tres cuartos, cocina, baño intercalado, agua fría y caliente, baño y garage. Precio: 37 pesos de 9 a 11 y 3 a 6

AVISO

Casa nueva en el lugar más sano de la Habana Porvenir 822 esq. a S. Mariano. Informan en la misma de 5 1|2 a 7 p. m. todos los días.

ALQUILERES

91 JESUS DEL MONTE - VIBORA

GERTRUDIS 5 y 7 10 DE OCTUBRE y Agustina, portal, sala, recibidor, tres habitaciones, comedor, baño, cocina, patio y servicios criados. Una habitación en los altos. Llave en 10 Octubre 1468. M-6917.

ALQUILO $22 LAWTON 1472 ENtre Santa Catalina y San Mariano, Víbora sala, saleta corrida, 3 habitaciones, saleta fondo, baño completo con calentador patios. Informes Telf. I-6570

REBAJADA A 23 PESOS ALQUILO Porvenir 719 entre San Francisco y Milagros, portal, sala, comedor, tres cuartos, baño, patio, cocina. Dueño FO-3772. Llave Lechería esquina Milagros.

ALQUILO RODRIGUEZ 55 MODERno, con sala saleta y dos cuartos. Informan en la bodega de Dolores y Rodríguez.

ALQUILO CASA MODERNA ALTOS a la brisa: Sala, saleta, recibidor, 7 cuartos y srvicio criados. Avenida 10 de Octubre 514; llaves bajos. Señor Gómez. Teléfono A-9958.

SE ALQUILA $28.00 SEGUNDO PISO derecha de Diez Octubre 1002, esquina Luis Estévez, sala, comedor, 3 cuartos, servicios criados. Llaves en los baños. Informes F-4992.

92 SANTOS SUAREZ - MEN A

SE ALQUILA LACRET Y D-STRAMpes casa sala, comedor, dos cuartos, cocina, baño, patio portal, jardín llave carnicería renta $22

93 LUYANO

RODRIGUEZ No. 352, ESQUINA JUSticia, sala, dos habitaciones, baño, cocina y patio. Llave Arango No. 370, Obispo 257 M-6917.

COMPROMISO 310, LUYANO. SE ALquilan apartamentos independientes desde $8 a $14, agua abundante, ómnibus Aliados a media cuadra y tranvía a dos cuadras.

94 LAWTON - BATISTA

VIVA FRESCO, COMODO Y BArato, alquilando en Lawton Batista, en la calle Nueve No. 26, una casa compuesta de portal, sala, 4 cuartos, comedor, baño, cocina, garage y patio. Se alquila en $34.00. Altos independientes de la misma casa compuestos de sala, comedor, 3 cuartos, baño, cocina, gran terraza y garage, todo nuevo acabado de fabricar. Agua abundante. Se alquilan en $28.00. Informes y llave al lado, pueden verse a cualquier hora.

96 LOS PINOS - NARANJITO

LOS PINOS EN ASUNCION Y AVE. del Oeste, se alquila casa 5 cuartos sala, comedor, cocina y baña moderno, terreno propio para cria, frutales, a dos cuadras línea de guaguas y paradero del tren $20.00 Telf. M-1303

97 GUANABACOA, REGLA Y CASA BLANCA

GUANABACOA ALQUILO CASA 0 habitaciones, comedor, servicio corredor cielos razos cuarto criados, garage una nave de 8x15, ómnibus por la puerta Romay y Castanedo, teléfono XO-1633

98 ALQUILERES VARIOS

PLAYA GUANABO ALQUILO CASA mampostería amueblada con radio, Agosto y Septiembre resto año gratis, Informan I-6550 sábado domingo pregunte casa Herrera en la playa

PLAYA BARACOA, ALQUILO CASA No. 27 de altos y bajos, magnífica, agua corriente, luz, garage, muelle, servicio completo y algunos muebles. Informan en la bodega Andronico o teléfono U-1451.

PLAYA GUANABO. SE ALQUILA barata casa 2 cuartos, comedor, baño, jardín y patio. Calle principal.

PLAYA SANTA FE HABITACIONES o departamentos con toda asistencia a precios módicos. Solo a personas decentes, el mejor punto de la playa, por días, semanas o meses, según desee. Casa Miguel Andrés, Primera 66, informan Reina 202, altos esquina a San Nicolás, Habana.

SE SOLICITAN

99 SOLICITUD DE ALQUILERES

HABITACION: SOLICITO, EN CASA de corta familia, absoluta tranquilidad, hombre solo, todos servicios planta baja, en el Vedado, entre calles Baños y 25 hasta M y 15. Escribie precios, dirección y teléfono. M. Braña, Manrique 2. Edificio Carrera Jústiz.

101 PERDIDAS

PERDIDA. SE HA EXTRAVIADO en el Malecón un panfleto en inglés con dibujos; será gratificada la persona que lo entregue en Industria 14, bajos.

PERDIDA SE HA EXTRAVIADO una cartera con un cheque oficial. Al que lo devuelva a 28 entre 5a y 7a Avenida, Miramar será gratificado.

YO, JOSE QUINTANA Y HERNANdez, deseo saber de mi tía la señora Hernández y Figueroa Vda. de Feliciano Forcada y Sobrina de Eusebio Hernández. Mi dirección 1609 LST. Ave. New York N. Y.

102 AGENCIAS - COLOCACIONES

AGENCIA DE CONTRATACION. — M-1149 La Comercial Aguila 759, esquina Monte. Servicio doméstico del país y extranjero, criadas, cocineras, criados, chofferes, camareros, dependientes, cocineros, fregadores, pinches y repartidores cantinas.

AGENCIA DE CONTRATACION. — F-2524. La Americana 23 Nro. 407 esquina J. Servicio doméstico del país y extranjero, criadas, cocineras, criados, chofferes, dependientes, cocinerohs, cocineras, pinches, lavanderas y repartidores de cantinas.

A-6515: LA EUROPA NUEVA AGENcia, Rastro 110, esquina Monte, servimos rápidamente cocineras, criadas, manejadoras, lavanderas, criados, cocineros, camareros, choferes en general, servidumbre extranjera y del país como solicitamos muchas criadas.

CONTINENTAL AGENCY, REINA 26 M-7375. Solicite sirvientas a la más céntrica y moderna Agencia de Contratación, con nuestras sucursales 500 sirvientas distintas diarias, reposteras, servidumbre del país.

AGENCIA DEL VEDADO: 12 y 23. F-3141. Servimos rápidamente Habana y repartos. Tenemos: Cocineras, cocineros, reposteras, sirvientas finas, manejadoras, criadas extranjeras y cubanas, Chauffeurs, etc, y gran variedad sirvientas del país.

LA MATANCERA: A-7740

Servimos para cualquier parte de la Habana y repartos servidumbre de ambos sexos del país y extranjeros con referencias, servicio rápido. Sol 465 entre Egido y Villegas.

A-6515. LA EUROPA NUEVAS, Agencia Rastro 110, esquina Monte, servimos rápidamente cocinera, criadas, manejadoras, lavanderas, criados, cocineros, camareros, choferes en general, servidumbre extranjera y del país como solicitamos muchas criadas.

«LA HABANERA» U-1880

Neptuno y Espada. Tenemos numeroso personal de hombres, mujeres, de color y blancas, extranjeros, del país, cocineras, criadas, manejadoras, mensajeros, choferes buenos, cocineros, lavanderas, U-1880

BOLSA DE CONTRATACION

Servidumbre fina. Cuba No. 209. M-6961. M-6962. M-6963. San Lázaro No. 320 A-7465. Calle 19 No. 1054: F-7072. Neptuno No. 804; teléfono: U-6337. F1-7471.

SE SOLICITAN

102 AGENCIAS COLOCACIONES

AGENCIA BEERS

No deje para mañana lo que debe hacer hoy. Pida de esta acreditada Agencia las criadas que usted necesite o el empleado de confianza para su oficina. Otros lo han hecho más de una vez. ¿Por qué no lo hace usted? 54, Plaza de la Catedral. M-7730 (hace 33 años).

AGENCIA «RESIDENCIAL» A-7465. Servidumbre en general, cubana y extranjera. Referencias investigadas: Personal para oficinas, comercio, industrias, hospitales, etc. Abierto todos los días San Lázaro No. 320.

«LA OTILIA», DOMESTIC EMPLOYment Agency. Señora: cuando usted necesite criado, criada, cocinero, cocinera, manejadora, chofer, lavandera, jardinero, mensajero, nurse house-keeper, etc. Calle K No. 361, entre 19 y 21. Telf. F-4806.

«LA ORIENTAL» U-5388

San Rafael y Gervasio. Servimos personal de hombres y mujeres blancas, de color de todas nacionalidades, buenos choferes, cocineros, ayudantes, de cocina, criadas, cocineras, manejadoras, mensajeros, sirvientes a Clínicas: U-5388

CRIADAS - CRIADOS

SE SOLICITA UNA MUCHACHA PAra limpiar un departamento, que duerma en su casa. Compostela Nro. 253, altos, entre O-Reilly y Obispo.

SE SOLICITA UNA CRIADA PARA la limpieza por horas que sea formal y trabajadora y que sepa limpiar, si no sabe que no se presente. Calle 23 número 1114.

SOLICITO CRIADA BLANCA PARA manejar dos niños y limpiar cuartos, ha de ser muy limpia y buen carácter indispensable tener recomendación. Sueldo $15.00. Edificio Miramar. apartamento letra G 11 entre 6 y 8 Vedado.

SE SOLICITO CRIADA DE MANO que sepa servir la mesa, informan de 8 a 10 de la mañana. Calle 19 No. 560 esq. a C. Vedado.

DESEO UNA SEÑORA DE MEDIANA edad para pequeña limpieza y algún lavado de ropa. Seria y con referencias. Se recibe de 8 a 11 a.m. Calle C 455 entre 19 y 21 Vedado.

SE SOLICITA UNA MUCHACHA PAra ayudar a los quehaceres de una casa matrimonio solo. $5.00. Obispo 307, departamento 3, altos.

SE SOLICITA CRIADA DE MEDIAna edad, con referencias y con deseos de trabajar, casa poca familia sueldo 10 pesos. 4, No. 154, bajos entre Calzada y Línea, Vedado.

SOLICITO SEÑORA DE 30 A 35 años blanca y de buen carácter para los quehaceres de una casa y bañar un perrito. Dormir fuera. Informes de 2 a 3 Alambique Nro 19, moderno entre Misión y Esperanza.

104 COCINERAS Y COCINEROS

SE NECESITA UNA COCINERA QUE tenga referencias, que duerma en la colocación y que ayude al lavado. Sueldo $10.00 y uniforme. Calle 5ta. entre 6 y 8, Reparto La Sierra.

SE SOLICITAN 10 COCINERAS Y 8 manejadoras y 6 criadas blancas y españolas. Buen sueldo. Venga rápidamente. Rastro 110 esq. Monte A-6515.

SOLICITO ESPAÑOLA PARA COCInar y limpiar, dormir en la colocación, no sabiendo cocinar no se presente: $15.00. González. San Lázaro 22, tercer piso.

PARA COCINAR SOLAMENTE Y limpiar el comedor, solicito cocinera española de 40, a 45 años, que sea limpia y cumplidora. Sueldo $12. Dormir colocación. Nuestra Sra. de los Angeles No. 64 altos. Luyanó. (Fondo Hijas de Galicia).

SE SOLICITA UNA ESPAÑOLA PAra cocinar y hacer parte de la limpieza. Sueldo $20.00, Línea 603 altos entre B y C Telf. F-4979.

SOLICITO JOVEN ESPAÑOLA PARA cocinar y ayudar algunos quehaceres que duerma en la colocación. Virtudes 206 entre Aguila y Amistad.

SOLICITO MUCHACHA JOVEN PAra cocinar y limpiar a matrimonio y dos niños; $15.00. San Lázaro 551 tercer piso esquina a Lealtad.

SOLICITO COCINERA BLANCA PAra 3 personas y ayuda limpieza, sin hijos, duerma en la casa, vaya a la Playa, amplias referencias de moralidad cumplimiento y aptitudes de 3 últimas casas donde trabajó. No moleste si no reúne requisitos, Sueldo: $15.00 I-5132

SE SOLICITA COCINERA BLANCA para cocinar y ayudar a la limpieza Sueldo 10 pesos, dormir fuera, Modas Margot, Neptuno Nro. 556

114 AGENTES - VENDEDORES

¿QUIERE USTED GANAR $40 MENSUALES COMO

Mínimo? Preferimos personas relacionadas en Víbora y Jesús del Monte. Presentarse en 10 de Octubre 1158 de 4 a 6 p. m.

COMPAÑIA AMERICANA NANCY

Solicita muchachas activas que sepan las cuatro reglas, para emplearlas en negocio moderno y adecuado. Buena retribución. Hora: de 10 a 11 a. m., Nancy dresses Importers Co., Manzana de Gómez 346.

CESANTES, NO SE PREOCUPEN más y vengan a trabajar enseguida. Si es Vd. joven ganará dinero. Edificio Larrea, Aguiar y Empedrado. Dep. 428 de 3 a 5 p. m. solamente.

SE SOLICITAN VENDEDORES DE ambos sexos, que quieran ganar de $2.00 a $4.00 diarios, aunque no tengan experiencia; preséntese cuanto antes al Sr. R. Martínez, San Julio No. 163 altos, Santos Suárez.

"SAMDA"

Necesitamos treinta mujeres para venta y propaganda de los productos «Samda». Tres pesos semanales y comisión. Sólo tenderemos de 12 a 2 de la tarde. Perfumería «Samda». Reina 208 entre San Nicolás y Manrique.

SOLICITAMOS AGENTES EN TOdas las localidades para vender Caramelos, Bombones y Chocolates en paquetes de 1, 2, y 5 cts. Escriba pidiendo exclusiva a A. Simeón, Fábrica de Productos Malteados, Pruna No. 558, Luyanó, Habana

PERSONAS DE AMBOS SEXOS (EN toda la República que quieran trabajar a sueldo o comisión deben visitar la Compañía «El Sol de Cuba», Manzana de Gómez 247, 248, 8 a 12 a. m. 2 a 5 p.m.

ESTA UD. SIN TRABAJO? ESCRIba o visite rápidamente a Du Pont San Rafael y Lucena, Habana, pues podemos proporcionarle un buen empleo con buena remuneración.

115 OFICINISTAS

TYPIST BECOME STENOGRAPHERS Learn spanich-english Gregg, shorthand, go your house if desired, Profesor graduated from Gregg College New York. Also dictation classes. Reasonable prices. Phone F1-6282.

116 SOCIOS

CEDO REPRESENTACION DE ARtículo único, o admito en sociedad persona que aporte unos mil pesos, negocio para hacer miles de pesos en poco tiempo. También vendo estación gasolina $700 Informan A-9192

117 SOLICITUDES VARIAS

SE SOLICITA UNA JOVEN DE 30 a 40 años que tenga buenas referencias para servir a una señora de edad y acompañarla todos los días al médico y a algunas visitas, y dormir en el empleo, no tiene mucho trabajo que realizar a su lado por residir en casa huéspedes. Informan de 8 y 10 de la mañana y de 3 a 6 de la tarde en Prado 22 bajos. Hab. 3.

PARA UNA FIRMA AMERICANA, necesito joven cubano ingeniero mecánico, graduado en alguna Universidad Americana. Buen sueldo. Beers, Plaza de la Catedral 54. M-7730.

SE SOLICITAN

117 SOLICITUDES VARIAS

SE NECESITAN VARIAS MUCHAchas para propaganda. Luis Martí, Oficina Oficios 356 de 8 a 12 y de 2 a 5.

NECESITO UNA DEPENDIENTA Y un joven para departamento ventas $5 semanales. También necesito matrimonio para finca, un sereno, dos sirvientes y un fregador. Compostela 362 agencia de colocaciones.

SE SOLICITO UN MENSAJERO CON bicicleta, no mayor de 16 años, que conozca bien Mariana y sus repartos. Justicia 260 entre Enna y Velázquez Luyanó.

SOLICITAMOS SEÑORA SOLA PAra ama de llaves y ayudar los quehaceres finos, ha de tener muy buenas referencias y práctica de otras casas de familias. Calzada 914 entre 8 y 6 Vedado. En la misma una enfermera de edad y sin familia.

SE SOLICITAN PERSONAS ACTIvas con buenas referencias que quieran ganar de $2.00 a $4.00 diarios. Obrapía No. 357 bajos.

ESPAÑOL CIUDADANO CUBANO con 27 años de experiencia comercial solicita artículos de fácil venta para vender a comisión en la provincia de Santa Clara. Puede ofrecer referencias a satisfacción y dar garantías en metálico. Asunto estrictamente serio. Dirigirse a J. Martínez, Zulueta.

SE OFRECEN

118 CRIADAS-CRIADOS

JOVEN DEL CAMPO, MESTIZO, DIScreto y con magníficas referencias, para criado de mano, o cuidar oficina, entiende bastante de cocina. Calzada de Luyanó esquina a Villanueva 151 (altos) Telf. X-1791.

DESEA COLOCARSE UNA MUCHAcha blanca para comedor o cuarto tiene referencias. Telf. I-7072.

SE DESEA COLOCAR UNA MUCHAcha cubana, lo mismo cocina que hace limpieza, sabe cumplir con su deber. Informan Telf. A5-5371.

SE DESEA COLOCAR UN JOVEN español de criado de mano o pinche de cocina entiende de jardín y de pintura con buenas referencias llame al teléfono X-1877 Adolfo.

SE DESEA COLOCAR UNA JOVEN española para criada de manos sabe cumplir con su obligación U-1730

SE DESEA COLOCAR SEÑORA ESpañola de mediana edad para manejadora o criada de manos, tiene referencias informan al A-9258

SE OFRECE MAGNIFICO SIRVIENte español práctico en el servicio fino doméstico sirve y cumple con su deber, no le importa salir para el campo, tiene buenas referencias. Para informes M-9463

DESEA COLOCARSE UN JOVEN de 18 años para limpieza o jardín. Informan FO-1298

DESEA COLOCARSE UN CRIADO español en casa particular práctico en el servicio fino, tiene referencias de la última casa, sabe hacer coteles. Telf F1-6742

DESEA COLOCARSE UNA MUCHAcha española para limpiar y cocinar a matrimonio solo o poca familia. Teléfono U-2808

SE DESEA COLOCAR UNA JOVEN de color para criada de mano o de cuartos duerme fuera y tiene referencias en la misma se coloca otra para cocinar, no menos de $29 Telf. F-6242

SE DESEA COLOCAR UN CRIADO español tiene buenas referencias de las casas donde trabajó de años en las mismas Telf A-1505 González

SE DESEA COLOCAR UN JOVEN español de criado, sabe servir a la rusa y cumplir con su deber es honrado sabe presentarse adonde quiera porque lleva bastantes años en el país y es ciudadano cubano, hace cualquier trabajo que se presente. Teléfono F-3816

ESPAÑOLA SE COLOCA PARA LIMpieza y comedor sirve a la rusa, duerme en la colocación sueldo 18 a 20 pesos. Dirección la Sierra, calle C entre Ocho y Diez preguntar por Josefa.

DESEA COLOCARSE UNA MUCHAcha para limpiar y cocinar para corta familia, menos de 15 pesos, no. Mi teléfono es F-6033.

SE OFRECE A CASA DE FAMILIA criado peninsular práctico en todo lo que requiere un servicio fino y esmerado, hace cocteles, plancha ropa de caballeros, magníficas referencias de familias distinguidas M-4157

SE OFRECE UNA ESPAÑOLA DE 39 años sin pretensiones, para limpiar, cocinar o para todo el servicio de un matrimonio. Informa FO-7132.

SE COLOCA MUCHACHA ESPAÑOla para cuartos, o criada, sirve a la rusa, sabe zurcir y coser un poco. Tiene muy buenas referencias y carta de muy buena familia. Teléfono I-6760.

SE OFRECE CRIADA PARA CUARtos o comedor, práctica en todo servicio doméstico, duerme en la colocación o fuera según trato. Tengo buenas referencias. Informes M-1149.

DESEA COLOCARSE UNA JOVEN española de criada de manos cuartos o comedor, sabe servir a la rusa, sabe coser y lavar y planchar ropa fina. También se coloca para viajar, va a los repartos, es formal y cumplidora. Tiene buenas referencias. Teléfono U-5470.

SE DESEA COLOCAR JOVEN ESPAñola para criada de manos, no le importa cocinar si es corta familia. Sabe cumplir con su obligación. Teléfono U-7094.

DESEA COLOCARSE MUCHACHA ESpañola de criada de manos o criada de cuartos, es formal y trabajadora, tiene referencias de las casas donde ha trabajado, no le importa salir a cualquier lugar y no se coloca por menos de 18 pesos. Telf. F-3194.

DESEA COLOCARSE UNA BUENA criada de mano, comedor, cuartos tiene referencias y es limpia y trabajadora; sabe de manejadora de niños Teléfono M-3339.

SE DESEA COLOCAR UN JOVEN de color para criado de mano o para ayudante de cocina; sabe cumplir bien con su obligación; no tiene pretensiones; tiene buena referencia. Teléfono M-5428.

SE OFRECE JOVEN ESPAÑOL (21 años) de edad, solicita trabajo en casa particular criado de cuarto, sirve a la rusa y española, hace cocteles y mantecado. Sale al campo; referencias. M-4110. Julio.

SE DESEA COLOCAR UNA MUCHAcha española de criada de manos o manejadora, también sabe cocinar bastante bien; está práctica en el servicio, tiene buena referencia de las casas donde ha trabajado. No se coloca menos de $15. U-6826.

JOVEN ESPAÑOLA DESEA COLOcarse para criada de mano o manejadora. Llame al teléfono U-5223.

DESEAN COLOCARSE DOS ESPAÑOlas de criadas de mano, para cuartos o comedor, tienen buenas referencias y saben cumplir con su obligación. Informan Teléfono F-6105.

SE OFRECE UNA ESPAÑOLA PARA criada de comedor o de mano, buenas referencias; sirve a la rusa. Teléfono M-2522.

DESEA COLOCARSE MUCHACHA trabajadora, joven, blanca para criada de manos con referencias. F-6256.

SE DESEA COLOCAR UNA BUENA criada de manos con referencias, o para manejar. F-3164.

DESEA COLOCARSE JOVEN ESPAñola para criada de mano, sabe cumplir con su obligación. Informan Telf. I-3545.

SE DESEA COLOCAR UNA MUCHAcha española para criada de mano o de cuartos, tiene referencias. Informan Salud 555. Teléfono U-6833.

SE DESEA COLOCAR UNA JOVEN del campo para criada de mano o manejadora o matrimonio solo. tiene referencias, para mejor informe llame al Telf. FO-2776.

SE OFRECEN

118 CRIADAS-CRIADOS

SE DESEA COLOCAR UNA JOVEN de color para criada de mano o de cuarto, tiene buenas referencias; lava y plancha ropa fina; no se coloca menos de 15 pesos. Teléfono F-6242; preguntar por Lucía.

SE DESEA COLOCAR MUCHACHA blanca seria para limpiar. Sabe coser, Buenas referencias. También para acompañante. Telf. M-1466.

CRIADO TRABAJADOR Y HONRAdo desea colocarse, sirve a la rusa, entiende de cocina es de mediana edad español, tiene carta de la última casa de 10 años. La Sierra, calle 15 y 6 Telf. FO-3464.

DESEA COLOCARSE JOVEN CUBAna del campo, para criada de manos, cuartos o manejadora, tiene referencias. Informes U-2360, de 8 a 11 y de 3 a 5.

SE DESEA COLOCAR MUCHACHA española de criada de mano o por horas, para limpiar. También joven del país por horas. Telf. F-2084.

SE DESEA COLOCAR UNA MUCHAcha española para cuartos o para criada de manos; sabe cumplir con su obligación; tiene muy buenas referencias. Teléfono F-1-6052.

DESEA COLOCARSE BUEN CRIADO de mano joven español muy trabajador y muy práctico entodo esmerado servicio, tiene muy buenas recomendaciones de donde ha trabajado cuatro años; sabe servir bien la mesa a la rusa, ha estado con muy buenas familias, es muy práctico en todo. Informan Teléfono M-5244.

SE DESEA COLOCAR UNA JOVEN de color para criada de mano o de cuartos. Llame al X-2241.

DESEA COLOCARSE JOVEN ESPAñol para criado de manos o portero, no tiene grandes pretensiones. Teléfono M-9576.

DESEA COLOCARSE JOVEN BLANco cubano para criado de mano o para cualquier trabajo, también se coloca para el comercio, tiene buenas referencias Teléfono I-3394. Oficinas Ruta Cuatro.

SE OFRECE UNA CRIADA DE COlor con buena presencia, para cuartos, costura o comedor, tiene buena referencias; es consciente de sus deberes; sale repartos o donde se ofrezca. Teléfono F-2524.

SE OFRECE CRIADA ESPAÑOLA para cuartos o comedor, tiene buenas referencias, sale a cualquier lugar; desempeña cualquiera de los dos empleos. 23, 407, esquina a J. Teléfono F-2524.

SE DESEA COLOCAR JOVEN ESPAñola para criada de cuartos o de manos; no le importa ir para los repartos; tiene referencias. Teléfono M-3983. Desea ganar de 15 pesos en adelante.

SE OFRECE MUY BUEN CRIADO de mano, español, práctico en todo lo que requiere un buen servicio, es formal y trabajador, cualidades finas con muy buenas referencias. Teléfono A-9854.

JOVEN BLANCA, PRESENTABLE decente, con experiencia, desea colocarse de criada de mano, cuartos o comedor. Sirve a la rusa y sabe coser algo, También por horas. $12.00 adelante. Informes: F-6445.

SE DESEA COLOCAR UNA ESPAñola para cridaa de mano o de cuartos o para el servicio de un matrimonio; tengo buenas referencias. Teléfono U-3202.

SE DESEA COLOCAR UNA JOVEN española para criada de mano o manejadora, está acostumbrada a trabajar. Recomendada en su trabajo Teléfono F-2552.

M-7375: SE OFRECE UNA BUENA sirvienta de criada de manos o manejadora, tiene buenas referencias de casas conocidas, es limpia y sabe cumplir con su obligación; sale a cualquier lugar y es consciente de sus deberes. M-7375.

SE OFRECE DE CRIADO O PARA jardinero, conoce a la perfección la mecánica, un joven formal, cumplidor, honrado y trabajador; tiene excelentes referencias de años. Informes: F-3141. M-7375.

F-3141: SE OFRECE EXCELENTE criada de manos o de cuartos o de manejadora, tiene muy buenas referencias de casas muy conocidas, es limpia y sabe cumplir bien con sus deberes de criada; va para cualquier lugar. F-3141.

JOVEN DE BUENA PRESENCIA Y correcto, desea colocarse de criado de mano casa de moralidad; sirve rusa y hace cocteles; va al interior o a playas. Inmejorables referencias. Informes: F-6445.

SE OFRECE MUCHACHA MAYOR, para cuartos y coser, tiene referencias Telf. A-9795.

SE DESEA COLOCAR UNA JOVEN de color para limpiar por horas con referencias y no importa donde sea. Teléfono U-6927 Basarrate 257

119 COCINERAS-COCINEROS

SE DESEA COLOCAR UNA SEÑORA de mediana edad española, cocina a la criolla y a la española, es repostera. Práctica en su oficio, tiene referencias y desea familia de moralidad, Telf. F-6141

SE DESEA COLOCAR PARA COCInar cocinera de color, referencias. M-5084

SE DESEA COLOCAR UNA MUCHAcha blanca del país, para limpiar o cocinar a matrimonio solo, tiene buenas referencias. dormir fuera. Teléfono F-6288.

DESEA COLOCARSE UN MAESTRO cocinero y repostero de color, en casa particular prefiere familia prominente y de buen gusto. Tiene recomendaciones. llamar a Telf. F-5355 por Miguel.

SE OFRECE JOVEN CHINO GRAN cocinero y repostero fino, sabe cocinar de toda clase muy bien, con recomendación, desea casa cubana o americana, Informa San Nicolás 417 altos M-5236 por Lee Ley.

SE OFRECE BUEN COCINERO REpostero chino, joven, cocina criolla, española y americana; muchos años de práctica en la cocina y bien limpio con buenas referencias. Informan Teléfono A-4028.

SE OFRECE UN EXCELENTE COCInero español, platos finos, repostería, referencias 10 años con señora de Oscar Cintas y otras casas cubanas. M-7730.

BUEN COCINERO REPOSTERO JOven chino sabe cocinar criolla y española muy limpio, sabe cumplir con su obligación Tiene recomendaciones Informan Telf. A-0810, desea colocarse en casa particular. Por José Antonio.

SE DESEA COLOCAR UNA ESPAñola para cocinar lleva tiempo en el país tiene referencias FO-2680

SE OFRECE UNA COCINERA DE color de mediana edad es cumplidora y no duerme en la colocación. Llamar al A-9814

DESEA COLOCARSE UNA JOVEN española para cocinar si es corta familia, no le importa limpiar, tiene buenas referencias, duerme fuera. Teléfono F-3194.

COCINERO DEL PAIS SE OFRECE para casa particular. Voy a los barrios extremos y al campo, si me pagan los viajes, tengo buenas referencias de las casas que he trabajado. Suplico den dirección clara, Telf. XO-1469. bodega.

SE DESEA COLOCAR UNA SEÑOra española de mediana edad para cocinar cocina a la criolla y a la española, sabe de repostería, I-3918.

SE DESEA COLOCAR UN BUEN cocinero repostero, cocina lo mismo criolla y americana tiene buenas referencias de familias conocidas, lo mismo en el comercio se coloca, preguntar por Miguel Telf. M-5536

SE DESEA COLOCAR UNA SEÑORA para cocinar a corta familia es sola y sabe cocinar bien, no tiene familia ninguna y duerme en la casa si lo desean, Lugareño esquina a Rancho Boyeros casa de madera, Natalia

BUEN COCINERO Y REPOSTERO joven chino cocina criolla, española, tiene buenas referencias y desea casa particular. Informan M-4859

SE OFRECEN

119 COCINERAS-COCINEROS

M-7375: SE OFRECE COCINERA buena sazón, buen carácter, limpia conocedora de sus obligaciones y cumplidora; tiene referencias; va donde la llamen. Para informes Teléfono M-7375.

SE DESEA COLOCAR UN ASIATICO cocinero y repostero en casa particular. Sabe cocinar a la criolla, española y francesa. Tiene referencias y sabe cumplir con su obligación. Teléfono M-9164.

SE DESEA COLOCAR UNA ESPAñola para cocinar o servicio de matrimonio solo, tiene buenas recomendaciones, duerme en la colocación, Sueldo no menos de $15. Informan Teléfono U-6993.

SE OFRECE BUEN COCINERO ESpañol sin familia particular, cocina criolla española y francea, repostería y pastelería, helados, limpio y económico en la cocina, sale al campo tiene referencias pregunten por Antonio M-5600

DESEA COLOCARSE UNA JOVEN blanca para cocinar y también para limpiar para corta familia no duerme en la colocación es formal y sabe su obligación F-8057

SE OFRECE UN BUEN COCINERO chino, cocina americana, española y criolla tiene buenas referencias, va al campo o repartos, Dragones 406, Sam

SE OFRECE SEÑORA DE COLOR DE mediana edad para cocinera, sabe de repostería tiene referencias, de $15 a $20 Informes Telf F-6242 de 10 a.m. a 3 p.m.

SE DESEA COLOCAR MUCHACHA para cocinar y limpiar a matrimonio o para cuartos, tengo esmeradas referencias deseo en el Vedado, no menos de $15 llame de 8 a 12 y de 2 a 5 F-6244

SE OFRECE UNA MUCHACHA DE color para cocinar o limpiar a corta familia es del campo, con referencias X-3231

SE OFRECE UNA SEÑORA ESPAñola para cocinar sabe cocinar a la criolla y a la española entiende algo de repostería. Telf M-5447

SE DESEA COLOCAR ASIATICO COcinero repostero en casa particular tiene buenas referencias teléfono: F-6140 Antonio Weng, Calzada Nro. 212 esquina a J altos.

DESEA COLOCARSE UN COCINEro con buenas referencias y buena sazón, entiende de repostería. joven. Informes F-3838.

SE DESEA COLOCAR UNA JOVEN española para matrimonio solo, sabe de cocina un poco o para cuartos, sabe coser también, no le importa salir para el campo, tiene muy buenas referencias y formal. prefiere gente de moralidad. Telf. M-5468.

DESEA COLOCARSE UNA JOVEN DE color para cocinar, entiende toda clase de repostería. No duerme, quiere casa seria. No importa hacer plaza. U-6123.

SE OFRECE UNA COCINERA QUE también ayuda pero para matrimonio solo, tiene buena sazón, duerme en la colocación, sale donde quiera, tiene referencias, es de color. Telf. M-1149.

DESEA COLOCARSE UNA ESPAÑOla para cocinar y limpiar a corta familia, es formal y cumplidora, U-5470.

SE COLOCA UNA ESPAÑOLA DE mediana edad para cocinar y limpiar una casa chica o sea corta familia, no le importa salir a los repartos y tiene referencias. Telf. F-2084.

UNA SEÑORA ESPAÑOLA DE MEdiana edad desea colocarse para cocinar y limpiar a matrimonio completamente solo, si le admiten a un niño bien criado y que pueda serles útil durante las vacaciones, tienen referencias. Informan Calzada No. 1055 entre 12 y 14 Vedado.

DESEA COLOCARSE UNA ESPAÑOla mediana edad para cocinar y limpiar corta familia. Informan Gloria 773. Habitación No. 5.

SE OFRECE UNA COCINERA CON buena sazón, para cocinar sólo o cocinar y limpiar o ayudar tengo buenas referencias. Salgo a los repartos y duermo en la colocación o fuera según trato. M-1149.

SE OFRECE COCINERO REPOSTEro chno; sabe cocinar muy bien española, criolla y americana y repostería; cumplir su obligación; tiene referencias; en casa particular solicita; llamar por teléfono M-4766.

DESEA COLOCARSE UNA MUY BUEna cocinera, tiene referencias buenas de las casas que trabajó, es muy limpia y ayuda a otros quehaceres si es necesario. Duerme o no en la colocación. Teléfono M-3339.

SE OFRECE SEÑORA ESPAÑOLA para cocinar y limpiar a corta familia; tiene referencias. I-6797.

SE DESEA COLOCAR UNA JOVEN española para cocinar solamente, sabe cocinar bien, o para cocinar y limpiar a un matrimonio. Teléfono F-6209.

COCINERO CHINO SE OFRECE A casa particular. Tiene buenas referencias. Informes Telf. F-6040.

DESEA COLOCARSE UNA SEÑORA de color para cocinar y ayudar a la limpieza Telf. F-6273.

SE DESEA COLOCAR UNA MUCHAcha de color para cocinar o limpiar duerme fuera o para lavar ropa fina. F-3164.

DESEA COLOCARSE UN JOVEN DE color cocinero experto, sabe hacer dulces y tiene buenas referencias. Teléfono F-3337. Carreras.

COCINERA ESPAÑOLA DESEA COlocarse, entiende de repostería, es cumplidora y tiene garantías. Telf. X-2080.

DESEA COLOCARSE UNA ESPAÑOla de mediana edad para cocinar, no tiene inconveniente en ayudar a la limpieza tiene buenas referencias. Informan Telf. M-6690.

MUCHACHA DE COLOR DESEA COlocarse para cocinar, con buena referencia; lame al Teléfono F-2400.

SE OFRECE COCINERA ESPAÑOLA. Duerme en la colocación. Teléfono F-6093.

SE OFRECE UN COCINERO REPOStero valenciano de mediana edad sin pretensiones; casa particular o de comercio; cocina española, francesa y americana, hace toda clase pastelería; sale al campo; tiene buenas referencias. Teléfono U-6763. Belascoaín y Virtudes; bodega.

SE OFRECE COCINERO REPOSTEro; cocina a la criolla y americana, con muy buena referencia; sale al interior; llamar al Teléfono A-0411. Agustín.

SE OFRECE UNA BUENA COCINEra con muy buena sazón, es muy limpia y tiene muy buenas referencias de casas muy conocidas; sabe cumplir con su obligación y es muy limpia; va para cualquier lugar. Teléfono F-3141.

SE DESEA COLOCAR UNA MUCHAcha española, lleva mucho tiempo en el país, es cocinera y repostera. No le importa hacer otro trabajo. Sirve a la rusa. Sueldo no menos de $25. Telf. F-2735.

DESEA COLOCARSE UNA COCINEra española para corta familia; no le importa ir al campo. Tiene buenas referencias. Teléfono F-1-6052.

PARA COCINAR SOLO O PEQUEÑA limpieza, desea colocarse señora de color, del país, decente y conocedora de su trabajo por años; tiene referencias. Duerme o no. $10.00 adelante. Informes: F-6445.

UNA ESPAÑOLA DESEA COLOCARse para cocinar, no le importa hacer limpieza de una casa chica; sueldo no menos de $15. Teléf, F-7348. Tiene referencias. Josefina.

SE DESEA COLOCAR UNA MUCHAcha española para cocinar o limpiar, si es matrimonio solo limpia y cocina; es formal y trabajadora. Informan Teléfono A-6680.

COCINERA BUENA, INGLESA, DEsea colocarse en casa de buena familia cocinar solo; cocina de todo a perfección, tiene buen carácter, referencias. Teléfono I-6215.

SE OFRECE UN COCINERO ESPAñol de 34 años para hoteles, fondas, casas de huéspedes y particulares. Informan Teléfono U-6643.

SE OFRECEN

119 COCINERAS-COCINEROS

JOVEN DEL CAMPO, ACTIVO, SOLIcita empleo para casa de huéspedes o ayudante de cocina; tiene feferencias y sabe su obligación. Teléfono A5-2712.

SE OFRECE COCINERA CON BUEna sazón para cocinar solo o cocinar y ayudar, tengo referencias, salgo a los repartos y duermo en la colocación o fuera, según trato. Informan: F-2524.

SE DESEA COLOCAR UNA JOVEN española para cocinar y limpieza para corta familia, sabe algo de repostería o para cocinar solamente, tiene buenas referencias.

SE DESEA COLOCAR UNA JOVEN de color para cocinar, o lavar en su casa, también se coloca para limpiar por horas, es limpia y cumplidora de su trabajo, tiene referencias llame al F1-7102.

SE DESEA COLOCAR UN BUEN COcinero repostero, cocina lo mismo criolla y americana, tiene buenas referencias de familias conocidas, lo mismo el comercio se coloca. Preguntar Miguel Telf. A-5536

120 MANEJADORAS

SE DESEA COLOCAR UNA JOVEN para manejar o limpiar buenas referencias, sueldo: no menos de $12, Llamen al Telf. A-9615

SE OFRECE UNA BUENA MANEJAdora cariñosa con los niños, tiene buen trato, sale donde quiera, no tiene pretensiones, tiene buenas referencias. M-1149.

SE DESEA COLOCAR UNA MANEjadora de color, es de mediana edad y va fuera de la Habana, con mucha práctica en el manejo y muy buenas referencias; para informes llame a Teléfono M-4735.

MANEJADORA INGLESA PARA MAnejar niños, es cariñosa, de color; tiene buena presencia y referencias de mediana edad. Calle 25 y 26 y 28, No. 1617. Teléfono F-3454.

SE OFRECE UNA BUENA MANEJAdora cariñosa con los niños, tiene buen trato; sale donde quiera; no tiene pretensiones; tiene referencias. 23. 407 esquina a J. F-2524.

JOVEN PARDA, FINA Y PRESENtable, con magníficas referencias ofrécese de manejadora. Es cariñosa con niños. También criada de cuartos cose y corta. Cuidaría enfermo también; sale al campo. FO-1077.

123 COSTURERAS-MODISTAS

SE OFRECE UNA EXPERTA MOdista cortadora para casa particular o taller llamar al teléfono A-7067 de 9 a 1 y de 3 a 8.

125 CHOFERES

SE DESEA COLOCAR UN CHAUFfeur para casa particular sin pretensiones y con referencias, José Teléfono A-8515 de 9 a 6 de la tarde.

SE DESEA COLOCAR UN BUEN chofffer español experto mecánico en toda clase de máquinas con esmeradas referencias de las casas que ha trabajado. Informan F-3194, calle Línea 1111 entre 14 y 16 Vedado

CHOFFER BLANCO CORRECTO Y cumplidor desea colocarse con una familia particular que desee tener en su casa una persona que entienda de toda clase de trabajo que se origine en la casa tiene gran experiencia de su labor. Informan F-3145

JOVEN CHAUFFEUR DESEA COLOcarse sin pretensiones, no importa hacer algún trabajo doméstico. Pregunte por Piñón. M-5961.

CHOFFER BLANCO DEL PAIS — Ofrece sus servicios a casa particular o comercio, no tiene pretensiones, tiene referencias de la última casa que trabajó, sabe cumplir con su obligación, pregunten por Padrón al teléfono M-8118 Bijol de 8 a 11 y de 2 a 4.

JOVEN COREANO SE OFRECE PARA sirviente y chofer, tiene práctica en los dos servicios, formalidad, tiene referencias. Duerme fuera. Teléfono U-5388.

CHOFER ESPAÑOL DE MEDIANA edad, desea colocarse casa particular, o camión, es muy cumplidor y práctico por llevar años manejando toda clase de máquinas; buenas referencias de las casas que trabajó. Informes calle A No. 613. Teléf. F-4747 y F-6256.

SE OFRECE DE CHOFER MECANIco para casa particular o comercio con buenas referencias y sin pretensiones; preguntar por Garl. Teléfono FO-3551.

DESEA COLOCARSE JOVEN CUBAna de chofer, con doce años de práctica; domina perfectamente el inglés, acreditadas referencias. Informan: M-1688. Sra. Carmita.

SE OFRECE CHOFER DE COLOR, con práctica, pocas pretensiones. Informes U-7712.

CHOFER MECANICO, DESEA COLOcarse casa particular. Omnibus o camión. Informes: FO-2659. Preguntar por José.

DESEA COLOCARSE UN CHOFER blanco, mecánico catorce años experiencia; no importa que le manden otros quehaceres, conoce de criado de mano, tiene buenas referencias y no tiene pretensiones. Oficinas Ruta Cuatro. Teléfono I-3394.

JOVEN CUBANO EXPERTO CHAUFfeur con buenas referencias tanto particulares como comerciales, desea colocarse en casa particular o comercial. No tiene pretensiones. Informes Mesana A-7722 y F-2033

AVISO IMPORTANTE

Si Ud. tiene automóvil y aprecia su vida, hágase de un chofer serio y competente. solicitándolo a la Sociedad de Beneficencia, «Motor Club de Cuba», C No. 160 Vedado. Telf. F-5315.

126 JARDINEROS

UN JOVEN ESPAÑOL DESEA COLOcarse para jardinero. También entiende de limpieza. No le importa ir al campo. FO-1601.

129 OFICINISTAS

MECANOGRAFA TAQUIGRAFA BUEna letra y ortografía, hace cualquier trabajo de oficina, solicita empleo. Buenas recomendaciones, Teléfono: M-1466.

JOVEN CUBANO QUE NECESITA trabajar se ofrece para oficina o comercio, soy mecanógrafo, trabajé durante 8 años en un mismo establecimiento, Tengo referencias de 9 a 11 a.m. Tomás U-2246

CONTADOR-AUDITOR, INGLES ESpañol, se ofrece para llevar contabilidad, sistemas y supervisión, por horas. Larga experiencia y referencias Llame al Telf F-4834

JOVEN 16 AÑOS MAGNIFICAS REferencias se ofrece para trabajar en oficina establecimiento hotel, colegio, no tiene inconveniente salir al campo. Informes Cristino, departamento 29 Oquendo 358

SE OFRECE CONTADOR PRACTIco gran experiencia sin pretensiones. Anuncios Clasificados DIARIO DE LA MARINA. Escribir a «Contador».

SE DESEA COLOCAR UN JOVEN con buenas referencias, sabe mecanografía, inglés y tiene práctica de oficina. Informes Telf FO-3440

131 OFERTAS VARIAS

SE DESEA COLOCAR UN JOVEN mestizo sin distinción de trabajo. Telf. M-7015.

DESEA COLOCARSE UN HOMBRE para mozo de limpieza y para hacer mandados. Informan en Monte 309 altos habitación 23

A FIRMA DEL INTERIOR

Contable nativo, 15 años experiencia. Actualmente cajero y manager de firma en Habana. Desea trabajar en el interior. Referencia A-1. Escribir: Suárez. Monte 561 Habana.

FARMACEUTICO; SOLICITA PLAza en el interior, puede trasladarse. Dr. Armando B. López San Ignacio y E. Villuendas Jovellanos Provincia de Matanzas.

M.E.C.D. 2016

EL EJERCITO DE LOS ESTADOS UNIDOS CELEBRA EL XXX ANIVERSARIO DE SU AVIACION

El 2 de Agosto de 1909 adquirió el primer avión, que volaba a 76 kilómetros por hora. Los actuales sobrepasan los 600. El cuerpo llegó a tener 11,000 oficiales

Por JOSEPH S. EDGERTON

WASHINGTON, julio de 1939.— El 2 de agosto venidero celebrará el ejército norteamericano el trigésimo aniversario de la adquisición de su primer aeroplano y del nacimiento de su fuerza aérea.

Ese día será de fiesta en todos los cuerpos de aviación del país, y será invitado de honor en las ceremonias uno de los constructores del primer avión, Orville Wright.

El 2 de agosto de 1909 una comisión militar, reunida en el edificio de granito gris que se levanta frente a la Casa Blanca en Washington, aceptó con las formalidades del caso la entrega del avión militar construído por los hermanos Wright, Orville y Wilbur. La aceptación fué precedida por una serie de pruebas de gran espectáculo, que llegaron a su punto máximo cuatro días antes, al efectuarse un vuelo de catorce minutos desde el fuerte Meyers hasta la colina de Shuters, cerca de Alexandria (Virginia). En este vuelo el aeroplano, excediendo todas las condiciones impuestas por el contrato, llegó a registrar una velocidad de 68.516 kilómetros por hora. En el vuelo de regreso el aparato alcanzó la sensacional velocidad de 76.316 kilómetros por hora.

Orville Wright, que pilotaba el avión, en calidad de pasajero a un joven teniente, llamado Benjamín D. Foulois, que más tarde llegó a ser, con el grado de general, jefe de la fuerza aérea norteamericana. Era ese el primer vuelo del teniente.

El vuelo efectuado ese día no sólo sirvió para confirmar la venta del primer avión militar norteamericano sino también para que el ministerio de la Guerra concediera a los Wright un premio de 5,000 dólares, además de los 25,000 que se pagaron por la máquina, por haber excedido los 64 kilómetros por hora que exigía el contrato. Ese aeroplano, que era un «Wright» modelo B, provisto de un motor de igual marca y 45 caballos de fuerza, con dos hélices movidas por una serie de engranajes y cadenas, está actualmente en el museo Smithsonian de Washington y es el antepasado de los aviones de combate de estos días, cuyas velocidades máximas se están acercando a los 640 kilómetros por hora: diez veces superiores a la exigida a la máquina de hace treinta años.

Adelantos registrados

Durante los seis lustros de la aviación militar los adelantos de la técnica han producido cambios tan importantes que sus efectos pueden difícilmente ser medidos. Ha bastado la simple existencia de los aviones militares para que hayan desaparecidos naciones enteras.

Los primeros años de la aviación militar norteamericana no se distinguieron por el apoyo concedido por el gobierno a la nueva arma. El congreso no votó fondos para el funcionamiento del único avión en existencia. El joven teniente Foulois se vió obligado en más de una ocasión a pagar de su propio peculio las pequeñas reparaciones que se hacían necesarias.

El 3 de marzo de 1911 votó el congreso por primera vez una partida destinada especialmente a la aviación, que ascendió a 125.000 dolares. El programa actual encaminado a cubrir los gastos de la expansión del arma aérea norteamericana monta 300 millones de dólares, además de los fondos ordinarios destinados a la conservación del material y a su funcionamiento.

El 30 de septiembre de 1913 la aviación militar de Estados Unidos había crecido hasta contar con 17 aeroplanos y un personal de 23 oficiales y 99 suboficiales y 270 hombres. El 1 de septiembre, cuando ya estaba Europa en plena conflagración, se organizó en San Diego (California) la primera escuadrilla aérea, que constaba de ocho aparatos con 16 oficiales y 77 hombres de tropa.

Fué este el cuerpo que recibió el bautismo de fuego de la aviación militar del país, el 15 de marzo de 1916, al ser enviado a Méjico el general John J. Pershing en persecución de Doroteo Arango (Pancho Villa) a raíz de la incursión que efectuó éste a la ciudad de Columbus (Nuevo Méjico).

La ley de defensa nacional, sancionada el 3 de junio de 1916, autorizó el aumento del personal volador del cuerpo de señales de 148 oficiales y 4,000 clases y tropa; empero, al declarar la Unión la guerra a Alemania el 6 de abril de 1917, la aviación contaba sólo con 65 oficiales, 35 de los cuales eran aviadores, 1.087 clases y soldados y 55 aeroplanos. Los Estados Unidos comenzaban a producir aviones de bombardeo y observación en gran escala (ninguno de combate) cuando se firmó el armisticio el 11 de noviembre de 1918.

Impetu repentino

Durante los ocho primeros años de su existencia, en el período 1909-16, la aviación militar recibió en total 142 aeroplanos. El 24 de julio de 1917 el congreso votó una partida de 640 millones de dólares para la aviación militar, la mayor suma destinada a ese fin por el congreso norteamericano hasta ese entonces.

Cerca de 15.000 cadetes de aviación recibieron instrucción en los Estados Unidos, y otros 1,800 en Europa. En marzo de 1918 la aviación estadunidense contaba con 11,000 oficiales y 120.000 hombres. Dos meses más tarde, sin embargo, las cifras acusaban sólo 155 aviones construídos y 49 enviados a Francia. Al llegar el armisticio tenía la Unión 757 pilotos y 481 observadores, con 740 aparatos y 77 globos en el frente, y 1,402 pilotos, 769 aeroplanos y 252 observadores en globo en la zona de combate. Los aviadores norteamericanos derribaron, según las cifras oficiales, 491 aviones enemigos, de los cuales 462 fueron destruidos por un grupo de 63 aviadores. Al llegar el armisticio había en Francia 43 escuadrillas, y de éstas menos del 25 por ciento estaban provistas de máquinas construidas en Norteamérica.

El cuerpo aéreo del ejército fué creado después de la guerra y sus efectivos fueron disminuyendo rápidamente hasta llegar a 1.000 oficiales y 10,000 hombres de tropa, con aparatos anticuados. La ley de reorganización, sancionada en 1920, dispuso la existencia de 1,516 oficiales y 10.300 hombres, y la ley orgánica del cuerpo, dictada en 1926, autorizó un programa de cinco años encaminado a darle un efectivo de 1,650 oficiales, 15,000 suboficiales y soldados, 500 cadetes y 1,800 aparatos en buenas condiciones.

Los dos años que siguieron a la guerra fueron de consolidación, reorganización y liquidación. En 1920, empero, dió comienzo un período de actividad que continúa todavía. El 20 de enero de ese año se recibió un mensaje inalámbrico proveniente de un avión en vuelo, a una distancia de 280 kilómetros. El 27 de febrero el mayor Rudolph W. Schroeder estableció un «record» mundial de altura, llegando a los 10.000 metros.

Progresos técnicos

En el año 1921 la aviación militar contribuyó marcadamente al progreso de la civil, como lo ha venido haciendo desde entonces. La primera línea aérea, entre Washington y Dayton (Ohio) fué inaugurada en febrero; en agosto los pilotos militares lograron por primera vez esparcir veneno sobre los sembrados para combatir las plagas de insectos, y dieron nacimiento así a una actividad comercial que es hoy de vital importancia para el país; el 1 de septiembre el servicio aéreo había cumplido 396 vuelos de observación sobre los bosques, en previsión de incendios.

En menos de un mes, en 1922, el cuerpo aéreo del ejército norteamericano logró adjudicarse tres «records» El 6 de octubre los tenientes Oakley G. Kelly y John A. Macready establecieron un «record» de duración de 35 horas, 18 minutos y 30 segundos. El 18 de octubre el general de brigada William Mitchell marcó un «record» mundial de velocidad en el kilómetro lanzado, trasponiéndolo a razón de 361.026 kilómetros por hora. En 4 de noviembre los teniente Kelly y Macready establecieron un nuevo «record» de distancia, cubriendo 3.314 kilómetros, desde San Diego (California) hasta Fort Benjamín Harrison (Indiana).

En 1923 el cuerpo de aviación comenzó a cobrar impulso y a extender sus alas fuera de los Estados Unidos. El 6 de abril seis aviones del ejército efectuaron un vuelo a San Juan de Puerto Rico y regreso. Este vuelo sirvió de acicate para el que se hizo alrededor del mundo al año siguiente. Dos de los aeroplanos que partieron hicieron el viaje completo, cubriendo una distancia total de 46,560 kilómetros en 175 días.

Las primeras maniobras de conjunto del cuerpo aéreo se efectuaron en abril de 1926, participando en ellas 45 oficiales, 67 subalternos y 44 aeroplanos. Esta muestra de pobreza causó su efecto: el 2 de julio siguiente fué aprobado el programa de expansión.

El famoso vuelo de cortesía por la América Latina fué cumplido por un grupo de aviones militares en 1927, recorriendo 33.000 kilómetros, y el 29 de junio del mismo año los tenientes Lester G. Maitland y Albert F. Hegenberger, efectuaron el primer vuelo de Estados Unidos a Hawaii. En 1928 el cuerpo aéreo ganó la carrera internacional de globos libres y quedó en posesión permanente del trofeo Gordon Bennett.

En 1929 tuvo sus comienzos un período caracterizado por grandes adelantos técnicos. El 31 de agosto el capitán Albert W. Stevens fotografió el monte Rainer desde una distancia de 365 kilómetros. El 24 de septiembre el teniente James H. Doolittle hizo un despegue y aterrizaje completamente a ciegas. Estas actividades continuaron y en mayo de 1912 el capitán Hegenberger cumplió el primer vuelo hecho enteramente con instrumentos. Los estudios hechos acerca de esta materia han permitido los aterrizajes completamente automáticos, hechos con ayuda de la radio, sin ninguna intervención por parte del piloto.

La técnica continuó progresando. En agosto de 1935 un avión del ejército efectuó un largo vuelo utilizando un radiocompás y un aparato de dirección automático gobernado por el primero, con lo que se logró por primera vez llegar a la aeronavegación automática por radio.

Tal es, en escueto resumen, la labor más sobresaliente desarrollada en los treinta años transcurridos después de la adquisición del primer aeroplano militar estadunidense.

El trigésimo aniversario sorprende a la aviación militar de los Estados Unidos en pleno desarrollo. Los 300 millones de dólares votados por el congreso tienen por objeto adquirir 5,500 aviones y hacer aumentar el número de oficiales y subordinados del cuerpo a 48,000 con lo que el arma aérea habrá llegado a tener un efectivo superior al de todas las otras armas excepto la infantería.

Hasta la fecha se han firmado ya contratos por valor de 50 millones de dólares para la construcción de máquinas de combate, motores y accesorios.

(Derechos reservados al DIARIO DE LA MARINA por North American Newspaper Alliance).

FRANCIA HA REDACTADO NUEVAS PROPOSICIONES PARA INGLATERRA Y RUSIA

PARIS, Julio 4. (AP.)—Francia anunció esta noche que ha redactado una nueva serie de proposiciones que serán sometidas a Moscú como último esfuerzo anglo-francés para atraer a Rusia a un pacto de mutua ayuda.

El plan francés, según se dice en los centros allegados al Ministerio de Estado, se enviará a Charles Corbin, Embajador francés en Londres, para que los discuta con el Gobierno inglés antes de que sea sometido a Moscú.

EXPOSICION DE ARTE Y PRODUCTOS MEXICANOS ABIERTA EN HAMBURGO

HAMBURGO, Alemania, julio 4. (Havas).—En el Parque de las Exposiciones se inauguró la de arte y producción de México. Al lado de la Sección de materias primas mexicanas, hay numerosos objetos de arte autóctono del país, principalmente piezas de cerámica, escultura, pintura y labores, así como trajes típicos. También se ven ejemplares de la flora, especialmente de cactus.

NINGUNA FORMACION POLITICA PUEDE DISPONER DE RECURSOS MATERIALES Y ESPIRITUALES SUPERIORES A LOS FRANCO-BRITANICOS, DIJO BONNET

UN AVION COMERCIAL DEL SERVICIO REGULAR DEL REICH ALEMAN FUE TIROTEADO POR LOS POLACOS, SIN TOCARLO

El alto comisario de la Liga en la Ciudad Libre dice que no se deben ahorrar esfuerzos en pro de la paz

Contestando a las noticias de fuente inglesa respecto al envío de soldados a Dantzig, un periódico oficioso dice que no es necesario porque las guarniciones se hallan muy cerca

DANTZIG, julio 4. (Transocean) —Comunícase que un avión de la Compañía aérea alemana «Lufthansa», que realiza el servicio regular de Berlín-Dantzig-Koenigsberg, ha sido tiroteado por las baterías antiaéreas polacas cuando hoy martes a las dos de la tarde atravesó la frontera polaca cerca de Zoppot.

Afortunadamente, el avión no fué alcanzado, continuando su vuelo normal en dirección a Koenigsberg.

Declaraciones del Alto Comisario de la Liga en Dantzig

CIUDAD LIBRE DE DANTZIG julio 4. (AP).—El doctor Karl Burkhardt, profesor suizo que es juez de la Liga de las Naciones en la disputa germano-polaca sobre Dantzig, dijo hoy a la Prensa Asociada, que los hombres de buena voluntad de todo el mundo deben combinar su talento para preservar la paz.

«El más imperioso deber de todo el mundo en estas graves horas es hacer todos los esfuerzos posibles para salvar la paz, y con buena voluntad puede hacerse», dijo en un despacho de una mansión de los barrios bajos donde estudia todas las fases del problema de Dantzig.

La Ciudad Libre se encuentra bajo el protectorado de la Liga, que nombró a Burckhardt Alto Comisario en 10 de febrero de 1937.

Realizando una de las más delicadas tareas políticas en la desequilibrada Europa, se ha negado a hacer declaraciones que pudieran comprometer su utilidad como mediador.

Pero autorizó a la Associated Press para que haga las tres siguientes afirmaciones en su nombre:

Primera: Es obligación de todos no ahorrar esfuerzos para preservar la paz.

Segunda: No debemos exagerar los acontecimientos de Dantzig. Hacerlo contribuye a mantener innecesariamente la tensión.

Tercera: No debemos sacar a los incidentes aislados de su propio cuadro para concederles indebida importancia. El problema ha de estudiarse como un todo sin aumentar las dificultades dando exageradas proporciones a alguna situación específica».

Burckhardt que ha sido calificado por Hitler como «el hombre de más tacto» prefirió no poner ningún ejemplo acerca de las exageraciones que se han cometido.

Algunas de las personas que trabajan intensamente con Burckhardt, se han visto contrariadas por las llamadas «medidas policíacas» tomadas en Dantzig, que en el extranjero se han calificado de preparativos militares, siendo opinión generalizada aquí la de que las medidas han sido insignificantes en un sentido militar.

No tiene necesidad Alemania de enviar a Dantzig, soldados disfrazados. Sus guarniciones están muy cerca

DANTZIG, julio 4. (Transocean). —El órgano oficioso «Dantziger Vorposten», comenta hoy martes, las declaraciones hechas ante la Cámara de los Comunes por el Premier inglés Chamberlain, quien dijo ayer lunes tener fidedignas noticias según las cuales había llegado a Dantzig, gran número de militares alemanes, haciéndose pasar por turistas.

«Esta afirmación —dice dicho órgano— no corresponde a la verdad pues la noticia ha sido inventada en Varsovia, al igual que el supuesto «putsch» de fin de semana, que ha puesto en ridículo al Gabiente inglés con su consejo extraordinario del domingo.

Los políticos ingleses harían bien en no escuchar solamente lo que dice Varsovia, si quieren estar bien informados de las relaciones germano-polacas. Podemos desmentir categóricamente que se encuentren en territorio de Dantzig, miembros del ejército alemán, ni soldados alemanes. No están disfrazados de policías de Dantzig, ni turistas —afirmación que podrán atestiguar los extranjeros que se encuentran actualmente en Dantzig.

Dantzig no tiene necesidad de hacer preparativos militares pues en caso de un conflicto las guarniciones alemanas están muy cerca».

Inglaterra no deja de dar su apoyo al 'currency' de China

LONDRES, julio 4. (AP.)—Sir John Simon, Canciller del Exchequer, dijo hoy que el gobierno inglés no tiene la intención de acceder a las demandas de los japoneses relativas a dejar de apoyar el currency chino.

Contestando a una pregunta que le hizo en la Cámara de los Comunes, Sir John dijo:

«No veo razón para que abandonemos el punto de vista de que la estabilidad del currency es de gran importancia para los intereses británicos y para otros intereses que tienen relaciones económicas y financieras con China.»

El gobierno japonés movilizará 1 millón 100,000 hombres para aumentar la producción industrial

TOKIO, julio 5. (Miércoles). — El gabinete japonés decidió hoy invocar una ley que permita la movilización de 1.100,000 obreros para hacer frente a la escasez de brazos y estimular de esa manera la producción industrial.

Qué industrias van a ser afectadas o cuando se pondrá en práctica la movilización no se ha revelado.

LAS PRINCESAS SE DIVIERTEN

He aquí a las princesas Isabel y Margarita Rosa, hijas de los Reyes de Inglaterra, paseando por un parque de Londres.

Los enormes gastos que Inglaterra realiza para su rearme dan al país una bella sensación de resurgimiento

No parece confirmarse el rumor de que Winston Churchill entre a formar parte del Gabinete inglés. Los amigos de Chamberlain lo consideran como un hombre muy impulsivo

LONDRES, julio 4. (AP).—La Gran Bretaña, dicen sus economistas, parece estar al borde de un gran resurgimiento de los negocios. La rehabilitación está abriéndose camino con rapidez a pesar de los preparativos bélicos de Europa.

El rearmamento en una escala colosal se acepta como la base de la rehabilitación, aunque no sea más que temporal y pueda a la poste traer algunos problemas. La Gran Bretaña ha gastado $2,948,400,000 en armamento en un año sólo de su nuevo presupuesto, y Sir John Simon ha advertido a la Cámara que hasta esa suma económica tendrá que ser aumentada.

El armamento está llevando dinero a muchos bolsillos.

Hay muchos índices de la creciente celeridad del resurgimiento comercial. El desempleo está bajando rápidamente no sólo en la industria pesada, sino en campos comerciales distantes.

Los textiles mejoran parcialmente a causa de que se necesita más tela para vestir al millón de soldados con que contará la Gran Bretaña para fines del presente año y en parte porque los obreros pueden ahora gastar más en sí y en sus familias.

No se confirma que Winston Churchill vaya a ingresar en el Gabinete de Chamberlain

LONDRES, julio 4. (Havas).—Parece que los elementos políticos que quisieran ver a Winston Churchill, formando nuevamente parte del Gobierno británico, han perdido esta noche algún terreno. Los partidarios del ex-Primer Lord del Almirantazgo siguen sosteniendo que el hecho sería la mejor advertencia que podría dirigirse a los países totalitarios, además de que se daría enorme impulso al programa del rearme y se facilitaría la conclusión de la alianza con los Soviets.

Por el contrario, los amigos de Chamberlain no parecen muy inclinados a que Churchill sea nombrado Ministro, mientras que los miembros del Gabinete hostiles a aquél, dicen que es hombre demasiado dinámico e impulsivo, y que por ello es difícil que pueda adaptarse al ritmo que tiene actualmente el Gobierno inglés. Estiman también, en lo que concuerdan con los incondicionales de Churchill, aunque dando al hecho una interpretación opuesta, que la entrada del descendiente del Duque de Marlborough sería una evidencia de reto a los países totalitarios dado el temperamento y sobre todo las ideas políticas anti-hitlerianas y anti-fascistas que repetidamente ha expresado.

El propio Churchill se mantiene muy reservado, aunque no hay motivos para creer que rechazaría una cartera de primer orden si le fuera ofrecida, consciente de que podría desempeñarla en debida forma dadas las circunstancias actuales.

Bonnet exaltó en París el poderío de los imperios británico y francés combinados

PARIS, julio 4. (Havas).—El Ministro de Estado, Georges Bonnet, contestando al discurso del Ministro de la Guerra británico, Leslie Hore-Belisha, en el banquete de la Asociación Franco-Británica, declaró principalmente que dos grandes países se unieron y dos grandes imperios se asociaron para la defensa de sus intereses y de la verdad que les pareció evidente. El hecho, indiscutiblemente tiene gran importancia histórica. Los imperios de Inglaterra y Francia comprenden vastos territorios y agrupan muchos millones de seres humanos. Ninguna formación política puede disponer de recursos materiales y espirituales superiores a los que están al servicio de los franco-británicos. «El mundo no acabará de comprender—dijo al fin Bonnet—el poderío de nuestros dos imperios asociados».

Optimismo en Londres acerca de las negociaciones con Rusia

LONDRES, julio 4. (Havas)—El Primer Ministro Chamberlain presidió hoy dos reuniones del Comité Inter-Ministerial de Asuntos Exteriores. En lo que concierne a las negociaciones anglo-franco-rusas, los centros bien informados se guardan absoluta reserva, mostrándose satisfechos de que continúen, ya que con ello se demuestra que las dos partes se esfuerzan en conciliar sus proposiciones respectivas.

Irán a Bélgica los Reyes de Inglaterra el próximo octubre

LONDRES, julio 4. (Transocean) —Invitados por el Rey Leopoldo, los soberanos británicos harán una visita oficial a la capital de Bélgica del 24 al 27 de octubre próximo. El martes noche, en el palacio de Buckingham ha dado a la publicidad el siguiente comunicado: «Con gran satisfacción han recibido los Reyes la invitación del Rey de Bélgica para visitar Bruselas del 24 al 27 de octubre, devolviendo así la visita hecha a Londres por el Rey Leopoldo en noviembre de 1937.

Sus Majestades han aceptado la invitación con sumo placer».

Los participantes en ella pretendieron fijar carteles injuriosos contra Inglaterra en las paredes del consulado general. No consiguieron hacerlo, aunque sí los dejaron colocados en otros lugares de la ciudad.

Se observa, dice también la Agencia «Reuter», una recrudescencia del sentimiento anglófobo en otros puntos de las regiones ocupadas por los japoneses. Los observadores extranjeros opinan que la campaña tiene por finalidad influír en los negociadores de Tokio (conferencia anglo-nipona para solucionar la cuestión de Tien Tsin), y al mismo tiempo desviar la atención del pueblo japonés, de los acontecimientos militares de China.

EL PRESIDENTE MR. ROOSEVELT ESPERA QUE EL CONGRESO TOME EL ACUERDO RESPECTO A LA LEY DE NEUTRALIDAD

El desastre del "Thetis", atribuído a excesiva demora

El representante de una de las víctimas, lo manifestó ayer ante el investigador

LONDRES, julio 4. (AP.) — La sugestión de que la «verdadera causa» del gran número de vidas perdidas en el desastre del submarino «Thetis» ha sido «la tardanza en enviar barcos al salvamento» fué dada a una junta de investigaciones por Reginald Paget, que representa a los parientes de una de las 99 víctimas.

«También voy a sugerir—dijo—otra razón y es la de que el submarino llevaba un excesivo número de tripulantes.»

Después de manifestar que el «Thetis» hizo su inmersión fatal en la Bahía Liverpool a la 1:40 de la tarde del 1 de junio y debía salir a la superficie tres horas después, Paget preguntó a Oram, uno de los supervivientes, si no creía «un misterio que el remolcador que convoyaba al submarino no viese la boya que envió a la superficie al verse con dificultades.

«Creo que debió haberla visto», dijo Oram, añadiendo que si el barco de salvamento hubiera llegado la noche anterior a ser descubierto el submarino no tiene duda que todos los tripulantes hubieran podido salvarse.

El teniente F. G. Waads, otro de los supervivientos, dijo que vió como el agua inundaba el compartimento de proa por el tubo lanzatorpedo.

La política del Gobierno, dijo ayer el Presidente, es impedir que haya guerra en cualquier parte del mundo

Indicó también Mr. Roosevelt a los periodistas que, a su juicio, la decisión tomada por el Congreso ha ejercido efecto desfavorable en la crisis y puede acelerar la guerra

HYDE PARK, N. Y. julio 4. (AP). El Presidente Roosevelt dijo hoy en una conferencia con los representantes de la prensa que espera que la presente legislatura adopte alguna acción respecto a la ley de neutralidad con el objetivo de impedir la guerra.

La política del gobierno, dijo Mr. Roosevelt, es impedir cualquiera guerra en cualquiera parte del mundo, a causa de que todo lo que se haga para impedir la guerra es bueno.

Indicó claramente que aún apoya la posición del secretario Hull de que la sección del embargo de armamentos de la ley de neutralidad debe suprimirse.

Las proposiciones de Hull, incluso la abolición del embargo de armas, fueron incorporadas al proyecto de Bloom en la Cámara, pero una coalición de republicanos y demócratas frustró el pasado viernes los propósitos de los líderes y aprobaron una forma modificada del embargo.

Mr. Roosevelt aseguró que los despachos de prensa que se han recibido procedentes de cuatro importantes capitales indican que la decisión de la Cámara de Representantes se ha recibido con satisfacción por los países fascistas y nazis.

Indicó que a su juicio la acción del Congreso ha ejercido un efecto desfavorable sobre la actual crisis europea y que puede acelerar la guerra.

Preguntado si deseaba que la Comisión usara el proyecto original de Boom como base para el estudio, Mr. Roosevelt sugirió que se atienda al objetivo más bien que a los detalles.

Un repórter hizo saber que algunos senadores habían dicho que discutirían la neutralidad hasta septiembre si fuera necesario para mantener en el proyecto el embargo de armamentos.

Eso es cosa que les compete a ellos, aseguró el Jefe del Ejecutivo.

Mr. Roosevelt que ha hecho los preparativos para regresar a Washington esta noche por un tren especial, «dijo que conferenciará mañana con el secretario Hull.

Dijo que por el momento no ha determinado si conferenciará con los líders congresionales.

Agregó que no ha estado en contacto con el Tesoro sobre los problemas monetarios y que no ha conferenciado con el secretario Morgenthau desde el viernes.

El Presidente, que ha estado pasando tres días en ésta, con su madre, que embarca el jueves para Europa, dijo que espera retornar a Hyde Park donde permanecerá hasta que comience el viaje a la costa del Pacífico y Alaska.

LOS INGLESES HAN PUESTO A PRECIO SU CABEZA

Dan Breen, miembro del Parlamento irlandés, que los ingleses han apodado el «Demonio de Tipperary», y cuya cabeza está a precio, por considerársele el enemigo número 1 de la unidad británica.

La crisis de Europa hace afluir el oro al Canadá y E. Unidos

La campaña de rearmamento ha repercutido de modo favorable en la industria

NUEVA YORK, julio 5. (AP.)—Un enorme depósito de oro se ha acumulado en los Estados Unidos y Canadá por cuenta de Inglaterra y otros países extranjeros, la mayor parte desde la crisis del verano pasado que terminó con el pacto de Munich.

En los centros bancarios informados se dice que unos $250.000.000 se agregaron en junio a la suma de cerca de 1,125 millones de dólares que se encuentran ya aquí en cuentas especiales y que se destinarán en su mayor parte a la compra de material de guerra en este país, siempre que las leyes de neutralidad lo permitan.

Además del metal enviado a Nueva York, más de $300,000,000 han sido colocados en reserva en Canadá, principalmente de Inglaterra, haciendo un total de $1,500,000,000 en Norte América.

La campaña de Inglaterra y sus aliadas del frente contra Hitler, para acelerar el programa de armamentos se ha sentido por la industria de los Estados Unidos en forma de compra de aviones, máquinas, herramientas y chatarra.

En Londres hablan del progreso de la aviación francesa

En las regiones de China ocupadas por Japón reina un sentimiento anglófobo

LONDRES, julio 4. (Havas). — El periódico «Daily Mail» publica esta mañana un artículo consagrado al desarrollo de la aviación francesa, ofreciendo al mismo tiempo cierto número de cifras que prueban el progreso casi milagroso realizado por las fuerzas aéreas de Francia en los últimos meses. Entre los datos que se suministran, está el de que el total de hombres instruídos en las escuelas técnicas, y el que era de unos quinientos hace un año, pasa ahora de siete mil. A fines de 1939 el total de técnicos del ejército del aire, sin incluír los pilotos, será de veinte mil.

Actualmente en las fábricas de Francia se están produciendo cuarenta y ocho aviones por día, y en un mes Francia ha podido llegar a tener en su primera línea mil quinientos aparatos ultra-modernos y excesivamente rápidos.

En el artículo del «Daily Mail», se atribuye el éxito al Ministro del Aire, Guy Lachambre, al general Vuilemin, jefe de la aviación, y a los generales Bouscat y Caquault.

Manifestación anti-británica en Tsing Tao

SHANGHAI, China, julio 4. (Havas.) — Hoy hubo en Tsing-Tao, según informa la Agencia «Reuter», una manifestación anti-británica.

La prensa de Italia insiste en que los países democráticos no pelearán si llega la hora, tal como anunció

En los meses últimos se ha notado un aumento considerable en el comercio exportador e importador italiano con Rusia. El Papa recibió en audiencia privada al Embajador francés

ROMA, julio 4. (Havas). El periódico «Popolo d-Italia», órgano de Mussolini, consagra hoy su editorial a lo que llama «la ofensiva oratoria de las democracias». Subraya que París y Londres insisten en «la esperanza de abrir una brecha en la línea unida del Eje Roma-Berlín, y de llegar a impresionar a la opinión pública italo-alemana».

«Los dos Gobiernos—continúa diciendo el Popolo—están furiosos porque no tomemos en serio sus amenazas, como si fueran capaces de convencer a alguien de que las democracias harán la guerra. Tiempo perdido. Y lo mismo ocurriría admitiendo que Alemania e Italia puedan creer que por una vez al menos se habla en serio del lado democracia, ya que tampoco nos podían infundir miedo. El periódico concluye, con su habitual vehemencia, llegando a afirmar que no es posible fijar el límite más allá del cual las democracias no pueden ir, sin entrar en el terreno del deshonor «Porque donde quiera que esté ese límite, las democracias siempre descubrirán que el deshonor está un metro más allá...., son las últimas palabras del editorial.

Piden en Italia que se cambie el nombre a la plaza del Parlamento

ROMA, julio 4, (Havas).—La palabra Parlamento ya no significa nada, dicen hoy los periódicos «La Tribuna» y «Stampa», que demandan al mismo tiempo que la Plaza de ese nombre sea desbautizada, ya que, como dice «La Tribuna», Italia no carece de nombres de héroes, sabios, arquitectos y artistas para darlos a las calles y plazas de sus ciudades, en vez de ciertas palabras que están en oposición perfecta con la historia y las realizaciones de la Italia fascista.

Conferencia de Ciano con el Embajador Loraine

ROMA, julio 4. (Havas)—El conde Ciano, ministro de Estado, recibió hoy a Sir Percy Loraine, embajador de Inglaterra en Roma. La conferencia duró media hora.

Aumenta el comercio italo-ruso

ROMA, julio 4. (Havas).El volumen del intercambio económico entre Italia y Rusia ha sufrido un aumento importante en los primeros cinco meses del año 1939, ya que llegará a ser de 44.600.000 liras, contra 3.300.000 liras en el mismo período de 1938. Por otra parte las exportaciones italianas a Rusia desde enero a mayo de 1939, se elevaron a 44 millones 100 mil liras, que representan el valor de una serie de construcciones navales en los astilleros de la península, por cuenta del Gobierno soviético.

Recibió S. S. al Embajador francés junto a la Santa Sede

CIUDAD VATICANA, julio 4. (Transocean).—S.S. Pío XII ha recibido hoy martes en audiencia privada al Embajador francés cerca de la Santa Sede, Charles Roux, conversando con él largo tiempo.

No se sabe nada acerca del contenido de la entrevista pero en círculos políticos en Roma se cree que está en hallarse en relación con los esfuerzos del Papa para el mantenimiento de la paz del mundo.

S. S. el Papa ha recibido además al secretario de la Congregación de Sacramentos, Monseñor Bracci.

Alemania e Italia, de acuerdo, están organizando la emigración de los alemanes que residen en el Tirol

Se dice que han entrado ya en territorio del Reich de cinco mil a seis mil alemanes, los cuales no han hallado dificultad para trabajar a causa de la escasez de brazos

BERLIN, julio 4. (Havas).—En relación con la emigración de los habitantes del Tirol que hablan alemán, hacia la región meridional del Reich, se puede informar que, según los cálculos hechos en Berlín, el número de alemanes y austriacos que han salido de la zona tirolesa es hasta el momento de unos cinco mil. Para normalizar este curioso movimiento migratorio, los Gobiernos de Alemania e Italia han iniciado negociaciones. Se han abierto oficinas especiales para la emigración al Reich en ciertas poblaciones del Sur del Tirol, como por ejemplo, Bolzano. Desde ellas se encauzará en lo sucesivo el movimiento de retorno de los alemanes al territorio patrio.

Alemania e Italia están negociando la repatriación de los alemanes del Sur del Tirol

BERLIN, julio 4. (AP).—Los gobiernos alemán e italiano están formulando planes para la repatriación en masa de los habitantes de extracción alemana del Tirol, liquidando de esa manera cualquiera reclamación que pudiese hacer el Reich a esa región.

Los funcionarios del ministerio de Estado dicen que «miles de personas se aprovecharán del ofrecimiento» según esperan.

Alemania estima que había unos 200.000 alemanes en el sur del Tirol cuando fué separado del imperio austro-húngaro y dado a Italia por el tratado de St. Germain a la terminación de la guerra mundial.

Algunos siguen siendo ciudadanos alemanes, pero otros se vieron obligados a adquirir la ciudadanía italiana.

Los detalles del acuerdo germano-italiano no se han completado todavía, pero se dice que Italia renuncia a retener a los ciudadanos que decidan marchar a Alemania e Italia asegura de esa manera que el territorio continúe bajo su soberanía.

De 5,000 a 6,000 alemanes se dice que han retornado ya a Alemania y no han encontrado dificultades para trabajar a causa de la aguda escasez de brazos que existe en el Reich.

El movimiento se advirtió después de la visita del Fuehrer Hitler al Primer Ministro Mussolini en mayo del año pasado.

El propósito de las presentes negociaciones, según se ha afirmado es el de poner esta emigración sobre una base organizada con la ayuda de los dos gobiernos, de manera que sea fácil a cualquiera que desee vivir dentro de Alemania, trasladarse en seguida a ella.

Este paso se considera por los nazis como «una prueba concreta de que Hitler sabía lo que decía cuando renunció a toda reclamación al sur del Tirol» y «una nueva demostración de que Italia y Alemania están aliadas en un espíritu que les permite solucionar sus diferencias de manera pacífica».

Salió hacia Holanda el Ministro de Economía del Reich, doctor Funk

BERLIN, julio 4. (Havas).—El Ministro de Economía del Reich alemán, doctor Walter Funk, quien es al mismo tiempo presidente del Reichsbank, salió hoy hacia La Haya, para devolver la visita que el Ministro de Economía de Holanda, M. Steenberghe, hizo a Berlín a principios de la primavera pasada. El doctor Funk se entrevistará igualmente con el gobernador del Banco Nacional Holandés, doctor Trips.

Han terminado satisfactoriamente las negociaciones germanos-eslovacas

BERLIN, julio 4. (Transocean).—Respecto a las negociaciones económicas y financieras que desde hace algún tiempo vienen celebrándose en esta capital, entre las delegaciones germano eslovaca, declarase hoy mar en los círculos bien informados que ya terminaron con resultado satisfactorio para ambas partes.

Las negociaciones han versado sobre gran número de problemas lo que hizo necesario el nombramiento de unas diez comisiones que en los próximos días comenzarán sus trabajos, los que se llevarán a cabo con rapidez.

M.E.C.D. 2016

SUPLEMENTO DIARIO EN ROTOGRABADO

DIARIO DE LA MARINA

ACTUALIDAD NACIONAL E INTERNACIONAL

La Habana, Miércoles 5 de Julio de 1939

CON MOTIVO de la festividad patriótica norteamericana, se celebró ayer en el American Club, (al mediodía) un almuerzo que presidió el Embajador de EE. UU., Mr. Butler Wright, asistiendo al mismo numerosas personalidades cubanas y norteamericanas. Estas fotos recogen otros tantos aspectos del brillante acto. (Fotos D. M.)

A BORDO DE LOS buques de guerra norteamericanos llegados anteayer por la mañana y anclados en nuestra bahía—el crucero «Wyoming» y cuatro destroyers—se conmemoró brillantemente ayer la fiesta nacional norteamericana. Durante la tarde, distinguidas personalidades de nuestro mundo social y numeroso público visitaron los buques, que lucieron por la noche una espléndida iluminación. (En estas dos fotos: los destroyers y el crucero). (Fotos D. M.)

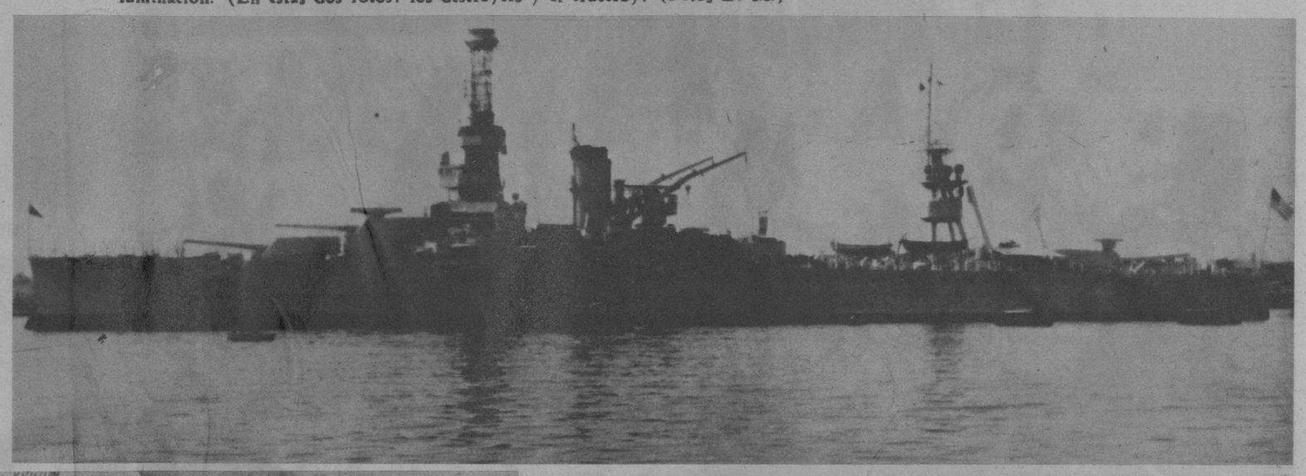

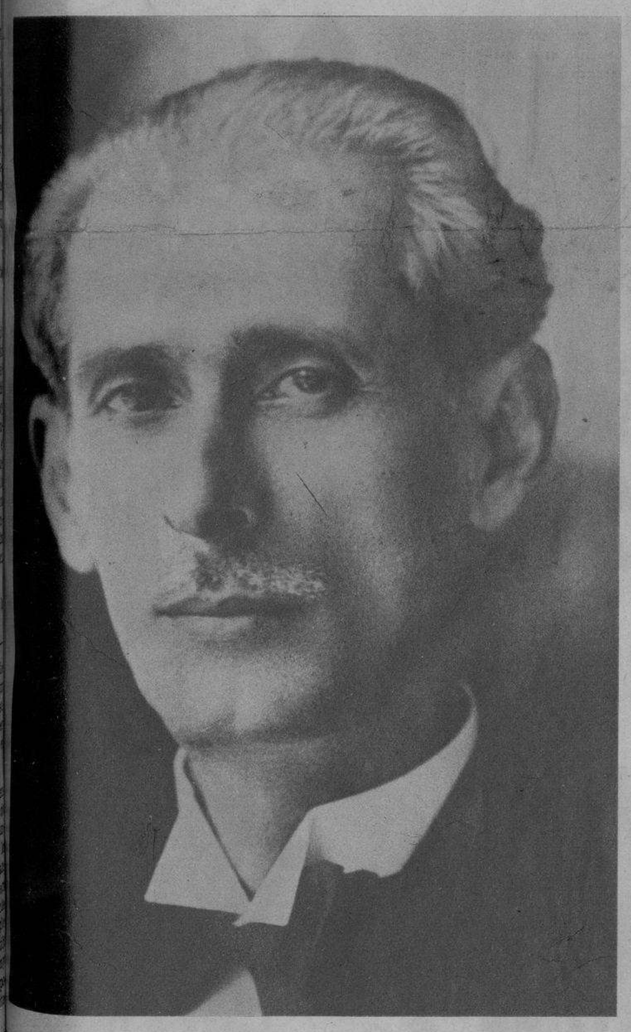

SU EXCELENCIA el general Eleazar López Contreras, Presidente de los Estados Unidos Venezolanos, que hoy celebran el 128 aniversarios de su independencia. El General Contreras, ha sabido encauzar a su país por caminos de progreso positivo, que pueden contrastarse en el presente aniversario, con cuyo motivo recibirá la República hermana señaladas muestras de adhesión. (Foto D. M.)

EL OBISPO de la Habana visitó el Pabellón Cubano en New ork. He aquí un detalle captado en el Dept. del Tabaco, donde se ve al virtuoso prelado cubano con los Sres. Alvarez, Riveiro, Morales, el Cónsul Sr. Quesada y Bridat. (Foto Nicolás Ruiz)

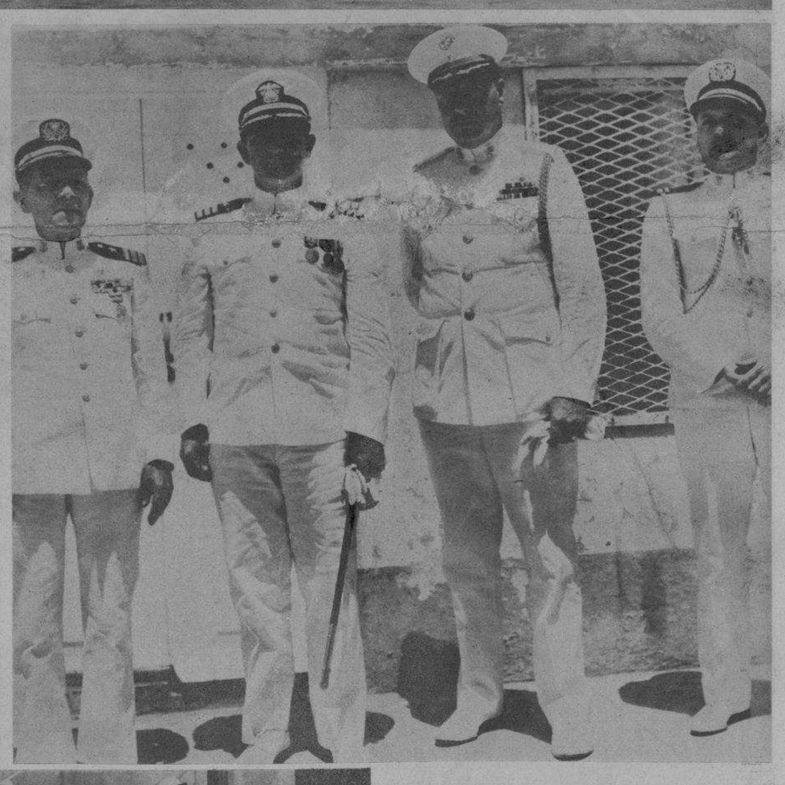

INSTANTES después de haber fondeado su flotilla en la rada habanera el Cap. D. F. Patterson, del «Wyoming», en compañía del Cor. Ross E. Rowell, Attaché Naval de la Embajada Norteamericana, giró una visita de cortesía al Estado Mayor General de la Marina de Guerra Constitucional. En la foto se ven en compañía del Tte. Cor. Aurelio García Leal, M.N., Jefe de la Sección de Dirección y de su Ayudante el Tte. Antonio Abella, quienes los cumplimentaron por encontrarse enfermo el Cor. González, Jefe de la Marina. (Foto D. M.)

ALUMNAS graduadas de Bachiller en el Colegio «La Inmaculada», que recibieron sus Diplomas y Medallas en una brillante fiesta celebrada el pasado día 27, en el teatro Auditorium. El acto de graduación e investidura resultó muy emocionante. (F. D.M.)

OTRO PRECIOSO grupo de alumnas del Colegio «La Inmaculada», graduado en la Escuela de Comercio del prestigioso plantel, que obtuvieron sus diplomas correspondientes hace poco. (Foto D. M.)

UN SUGESTIVO grupo de alumnas perteneciente al Colegio «La Inmaculada», que fueron graduadas en la Primaria Superior hace días. (Foto D. M.)

M.E.C.D. 2016

PILAR PRIMO de Rivera con el Generalísimo y otras autoridades. Al pie de la tribuna los frutos y flores ofrecidos al Caudillo por las distintas regiones españolas.

LA GRACIA Y alegría andaluzas, en Medina del Campo.

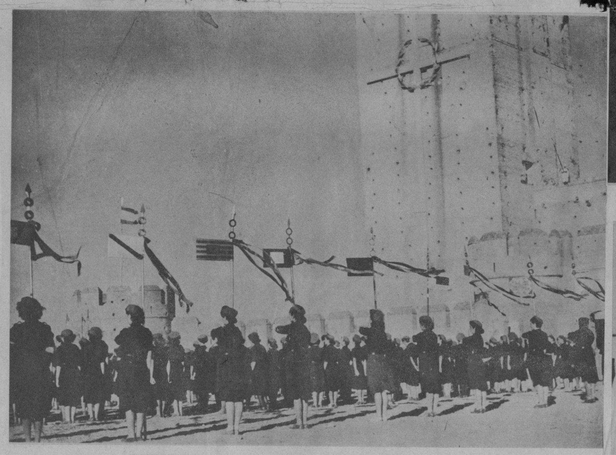

GUIONES DE Falange, que iniciaron el desfile de Medina.

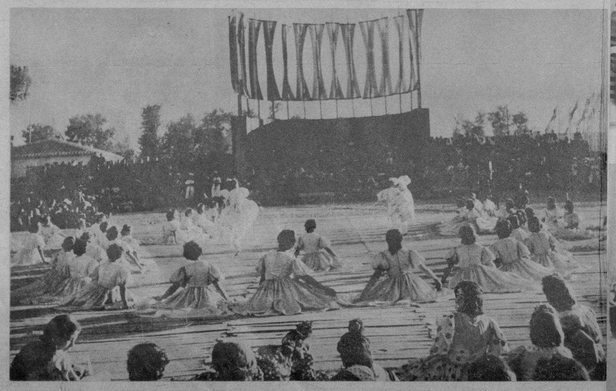

ASPECTO QUE ofrecía Medina del Campo el día de la concentración femenina.

UN PRODUCTO netamente español, como ofrenda al Caudillo, de los productos de las distintas regiones españolas.

EL GENERALISIMO Franco en Medina del Campo.

LAS REGIONES asturianas en Medina del Campo.

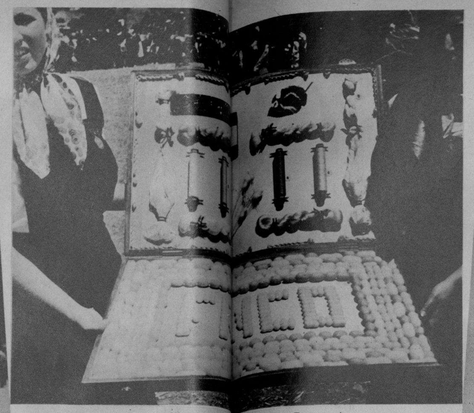

LA FALANGE de Murcia [illegible] El nombre de Franco está [illegible]

LA BRILLANTE CO[illegible]ACION DE MEDINA D[illegible]PO

LA concentración fe[illegible]ada en honor del Caudillo en Medina del Ca[illegible] revistió los caracteres de fiesta inolvidable [illegible]verdadero patriotismo y la exaltación de los valores p[illegible] vieja España pusiéronse a contribución como no se r[illegible]guna fecha anterior. Las regiones de España, repres[illegible]as mujeres; todo el colorido y el fervor, reunidos por P[illegible] Rivera—que ha sabido apretar en un haz a toda la fe[illegible]ola—concentráronse en Medina del Campo. Estas do[illegible]veran el esplendor del magnífico acto y la riqueza de [illegible]itmo puestas al servicio del nuevo patriotismo español.

RICA DE COLOR y de [illegible]ción de las Islas Canarias

MEDINA D[illegible] de la ofrenda al Caudi[illegible] regiones es-

OTRO DE[illegible] en Medina

ANDALUZA [illegible] bailando

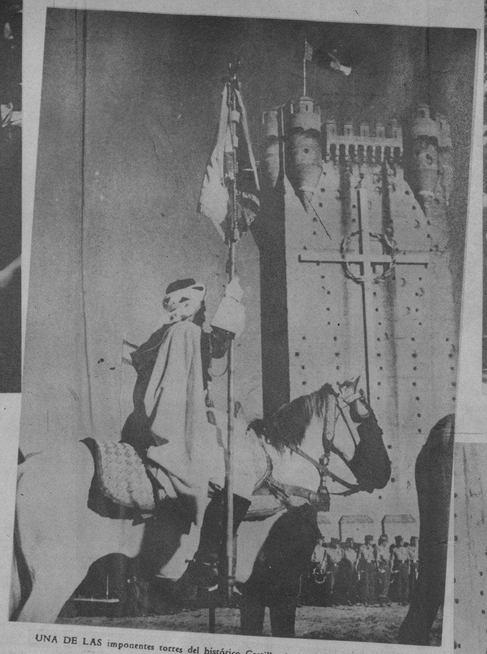

UNA DE LAS imponentes torres del histórico Castillo de la Mota, en Medina del Campo.

BANDERAS de Falange Femenina en Medina del Campo.

PILAR PRIMO DE Rivera, Delegada Nacional de la Sección Femenina de Falange y el Ministro de la Gobernación, conversando en Medina.

EL ESCUDO DE España, ofrendado en su confección de frutos, al Caudillo, por las regiones españolas.

EL CAUDILLO, Pilar Primo de Rivera y Raimundo Fernández Cuesta, a su llegada a Medina del Campo.

OTRO ASPECTO de Falange de Murcia, en la ofrenda al Caudillo.

MOZAS ATAVIADAS vistosamente en la concentración de Medina

M.E.C.D. 2016

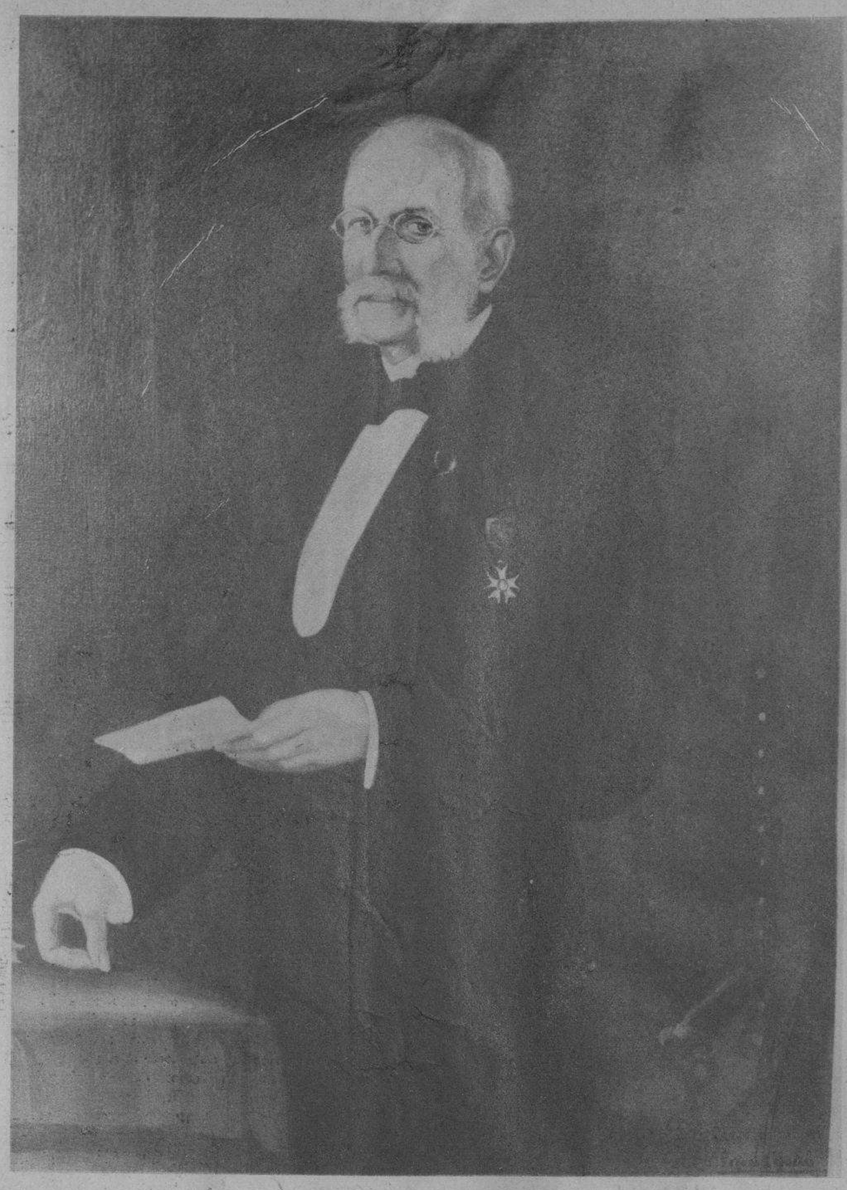

UN HERMOSO retrato del Dr. Finlay, (óleo por Segura Ezquerro), que ha sido donado por la Academia de Ciencias de la Habana, a la Germano-Iberoamericana de Berlín. (Foto D. M.)

DE PASO PARA La Habana, (a donde llegaron), he aquí al descender en la Estación Internacional de la PAA, en Miami, (en donde pasaron una breve temporada de vacaciones) la Srta. Elia Batista López, hermana del coronel Batista, acompañada por las señoras Pastora Godínez de Dauzá; Laura Diestro de Ferrer; García y Pilar Lluch de García. (Foto P. A.)

EN EL INSTITUTO de Ciencias Médicas y Educacionales de Línea y D, Vedado, presidida por el Prof. Kouri, dictó una conferencia el Prof. W. López Albo sobre la Asistencia Moderna a los Enfermos Mentales. Este es un detalle de la mesa, desde donde el distinguido profesor dirigió la palabra a sus oyentes. (Foto D. M.)

VISITO LA Redacción del DIARIO una comisión de representativos de Cartagena, provincia de Santa Clara, la cual se encuentra laborando en favor del mayor auge de dicha localidad. En la foto, don Antonio Oviedo, patrono de la Fundación Acea y, prominente figura de Las Villas, la doctora Cira Soto, el doctor Rogelio González Reyes, el señor Juan G. Cabrera y nuestro compañero Francisco C. Bedriñana. (Foto D. M.)

UN DETALLE de la boda efectuada en la Casa Cuna, siendo contrayentes la Srta. Victoria Teresa Valdés y el Sr. José Manuel Rugama. Apadrinaron la boda el Coronel Batista, Jefe del Ejército y su gentil esposa Elisa Godínez. (Foto D. M.)

EL ESTRENO de la película cubana «La última melodía», celebrado en el Teatro Campoamor, ha constituído otro éxito de la prestigiosa firma fílmica habanera «Películas Cubanas S.A.». A la «premiere» asistieron numerosos de sus intérpretes, algunos de los cuales se ven en esta foto. (Se destacan María de los Angeles Santana, el Director Sr. Salvador, Bola de Nieve y otros). (Foto D. M.)

BENIGNO SANCHEZ Jr., hijo de nuestro buen amigo el Sr. Benigno Sánchez Carvajal, Gerente de LOS PRECIOS FIJOS, arribó en el vapor «Oriente» después de haber cursado sus estudios de Arquitecto y haberse graduado con altas calificaciones en la Universidad de Yale. Fueron a recibirlo familiares y amigos. (Foto D. M.)

UNA ESCENA de la magnífica producción que se estrena hoy en el Teatro Nacional, titulada «Más fuerte que el amor», en la que Jean Gabin luce sus admirables facultades de actor, secundado por Mireille Balin. (Foto Wide).

Deliciosa!

Sí..! Qué rica y agradable es una fricción con Kolonia 1800 de Crusellas, después del baño. ¡Cómo tonifica todo su cuerpo y qué perfumado lo deja!

La Kolonia 1800 de Crusellas se caracteriza por su legítimo perfume, delicado y persistente. Y por sus muchas aplicaciones es muy necesaria en el hogar.

Compre hoy mismo un frasco

Exíja la Legítima KOLONIA 1800 DE CRUSELLAS

Dientes blancos

gracias a la pasta

Dentol

Ahora mas que nunca puede Ud. blanquear y embellecer sus dientes-hacer su sonrisa encantadora. La pasta DENTOL da estos sorprendentes resultados: Embellece los dientes, limpia completamente, desinfecta, perfuma el aliento y deja una agradable sensación de frescura en la boca.

TUBO MEDIANO 20¢
TUBO GRANDE 40¢

Representantes exclusivos: APARTADO 2143 HABANA

¡COMO POR MAGIA!
LOS COLORANTES "DALIA" CONVIERTEN LOS TRAJES USADOS EN NUEVOS
26 ATRACTIVOS COLORES DE MUY FACIL USO
EN FARMACIAS Y SEDERIAS

PRODUCTO CUBANO

M.E.C.D. 2016