1 A SECCION

SERVICIO DE ASSOCIATED PRESS. Esta queda autorizada para usar nuestro servicio y noticias de información.

Servicio exclusivo de la agencia «Havas» y del «Herald Tribune», de New York.

DIARIO DE LA MARINA

El DIARIO DE LA MARINA es el periódico más antiguo de Cuba. Fué fundado en el año mil ochocientos treinta y dos.

Servicios especiales de España. Hilo directo con New York y recepción directa por radio de otros servicios.

1 A SECCION

AÑO CVII.—NUMERO 130 ACOGIDO A LA FRANQUICIA POSTAL LA HABANA, JUEVES, 1 DE JUNIO DE 1939.—SANTOS VALENTIN, FIRMO Y GRACIANO TIEMPO PARA HOY: VARIABLE PRECIO: 5 CENTAVOS

Cáustica y altiva, Rusia desdeña el pacto anglo-francés y anuncia uno con el III Reich

CAUSA ASOMBRO EN FRANCIA LA ACTITUD DEL SOVIET QUE PARECIA LISTO PARA PACTAR

Molotoff en su discurso, anunció que está dispuesto su Gobierno a defender las fronteras de las naciones **pacíficas**, como--observa--estamos haciendo en Mongolia

HASTA QUE CHAMBERLAIN Y HALIFAX REGRESEN A LONDRES NO SE DEFINIRA LA ACTITUD BRITANICA

MOSCU, mayo 31. (AP).—El Primer Ministro y Comisario de Relaciones Exteriores, Vyacheslaff Molotoff, a presencia de Stalin, que siguió atentamente el discurso y lo aplaudió, anunció ante la Cámara parlamentaria soviética que Rusia rechaza las últimas proposiciones británicas para un pacto con Inglaterra y Francia por inadecuadas.

Molotoff dejó, sin embargo, la puerta abierta para futuras negociaciones, siempre, según dijo, que Londres y París se avengan a aceptar los puntos de vista de Moscú.

Puso de relieve que Rusia es partidaria de la formación de un frente común con todas las naciones «pacíficas».

Aseguró vigorosamente, sin embargo, la completa independencia de la política exterior de Moscú, y el de hoy fué su primer discurso desde que sucedió a Maxim Litvinoff como Comisario de Relaciones Exteriores el 3 de mayo.

«Es imposible, dijo en una cáustica referencia a los esfuerzos anglo-franceses para construir un bloque de naciones que contrarreste el eje Rima-Berlín, creer que esos dos países (Inglaterra y Francia) desean poner fin a la agresión».

Anuncia un próximo tratado comercial con Alemania

También mencionó la posible reanudación de las negociaciones para la concertación de un tratado comercial con Alemania, indicando de esta manera Moscú que no desea ponerse a la cabeza de ningún movimiento de boycot contra Hitler. Estas negociaciones, dijo Molotoff, «se reanudarán pronto».

Molotoff hizo una descripción del pacto de mutua ayuda anglo-polaco y anglo-turco, diciendo que son «buenos síntomas», pero agregó que Rusia desea más.

Las condiciones de la cooperación soviética son un pacto de mutua ayuda que cubra no solamente a los países garantizados por la Gran Bretaña y Francia, sino «a todos los países vecinos de la Rusia soviética.

La Gran Bretaña y Francia han «permanecido silenciosas acerca de los tres países fronterizos con Rusia que pudieran hallarse impotentes para defender su neutralidad», dijo.

La Gran Bretaña y Francia, agregó, «sólo piensan en aquellos países a los que han dado garantías».

En cuanto a la contestación de Londres a las objeciones rusas de que el ofrecimiento británico no comprendía la reciprocidad, Molotoff dijo:

«Es verdad que Londres y París han aceptado el principio de reciprocidad, pero lo han modificado con numerosas cláusulas de manera que se ha convertido en algo puramente formal».

Después de poner en duda que la Gran Bretaña y Francia «realmente quieran poner fin a la agresión», Molotoff añadió:

«Esa es la razón por la cual tenemos que estar vigilantes. Tenemos que recordar el aviso que nos dió Stalin para que Rusia no sea utilizada para sacar las castañas del fuego».

Expone la fuerza y los propósitos del Soviet

«La Unión Soviética no es lo que era en 1921. Estamos en la necesidad de recordar esto al mundo, pues parece que hasta nuestros vecinos lo han olvidado. Nuestra fuerza ha crecido.

«Es tiempo de que se comprenda que no toleraremos ninguna violación de nuestras fronteras».

Declaró también que es firme intención de la Rusia soviética defender las fronteras de la Mongolia Exterior.

«Ahora nos hallamos defendiendo a Mongolia», dijo. «Según nuestro convenio de mutua ayuda debemos ayudarla a defender sus fronteras. Nuestra actitud es seria. Defenderemos esas fronteras con la misma firmeza que si fueran nuestras. Es tiempo ya de que se comprenda que toda paciencia tiene un límite».

Molotoff habló durante setenta minutos. Los diplomáticos que habían llenado las tribunas se retiraron para estudiar el efecto del discurso de Molotoff.

El Supremo soviético aplaudió vigorosamente a Molotoff y aprobó por unanimidad una resolución aprobando la política exterior de Rusia dada a conocer por el Comisario. Después el Parlamento suspendió sus sesiones.

Litvinoff se hallaba entre los diputados, ocupando un escaño en la quinta fila.

Molotoff dijo que Rusia difiere de la conducta de los países totalitarios y de los países democráticos.

«La Unión soviética está libre de toda sospecha en cuanto a que simpatice con los agresores; pero desean que al público se den a conocer los hechos. Deseamos la paz, pero no podemos por menos que recordar las palabras de Stalin».

Ha recibido Francia un golpe muy rudo con la negativa de Molotoff a aceptar las proposiciones inglesas

PARIS, mayo 31. (AP).—Las críticas del Comisario de Relaciones Exteriores Vyacheslaff Molotoff a las proposiciones franco-inglesas para un pacto de mutua ayuda han resultado un golpe demasiado rudo para Francia, pero en los centros diplomáticos se espera que Londres y París persistirán en sus esfuerzos.

Créese que la respuesta formal de Moscú a las notas de Londres y París se recibirá mañana y hasta entonces los funcionarios se han negado a hacer comentarios directos.

De las conversaciones con Jacob Surits, Embajador soviético, el ministerio de Estado tenía la impresión de que Rusia aceptaría el principio de un convenio de mutua ayuda con Francia y la Gran Bretaña.

La referencia de Molotoff a estas proposiciones, calificándolas de «insuficientes» ha desvanecido el optimismo francés e indica que Rusia pedirá que se refuercen algunos artículos por lo menos, antes de firmarlas.

Los artículos a los cuales la Rusia soviética ha hecho objeciones son:

Primero: el que une el pacto con la Liga de las Naciones, lo que podría interpretarse en el sentido de que antes de ponerlo en acción para hacer resistencia a una agresión tendría que ser objeto de consulta en Ginebra.

Segundo: el que propone una consulta en vez del apoyo directo y automático a los estados bálticos que bordean a Rusia.

Se espera que las nuevas negociaciones sean delicadas, pero destinadas a «disipar todo mal entendimiento».

Otro efecto de la negativa de Molotoff a aceptar las proposiciones es la demora en la conclusión del tratado anglo-turco de mutua ayuda.

Turquía, según se tiene entendido, ha pedido la cesión del que fué sanjakato de Alexandretta y la participación de Rusia en el frente Londres-París como precio para ponerse frente al eje Roma-Berlín.

El gobierno francés ha acordado en principio la cesión de Alexandretta a Turquía.

Desvanece el discurso de Molotoff las esperanzas que se abrigaban en Inglaterra en el pacto de ayuda mutua

LONDRES, mayo 31. (AP).—Las esperanzas de que Rusia pueda ser atraída al bloque anglo-francés han sufrido un serio revés como resultado de la negativa de Moscú a aceptar las últimas proposiciones del gobierno británico.

Algunos ven un rayo de esperanza, todavía, en el hecho de que el Comisario de Relaciones Exteriores Vyacheslaff Molotoff, quien anunció en Moscú que el plan había sido rechazado, no dijo que se interrumpirían las negociaciones, pero la forma en que se expresó el jefe del gobierno ruso acerca del pacto ante el parlamento soviético hacen concebir pocas esperanzas.

Su declaración constituyó una completa sorpresa para los funcionarios británicos, quienes habían estado confiando en que la fórmula que se había encontrado, con la ayuda de Francia, merecería la aprobación de Rusia.

Los despachos de París indican que la actitud de la Unión de las Repúblicas socialistas soviéticas ha causado allí sensación, pero en el ministerio de Estado se negaron a hacer comentarios por el momento.

Los funcionarios británicos tomaron nota de las manifestaciones de Molotoff relativas a la posibilidad de que se continúen las negociaciones, pero su afirmación de que «insistimos en nuestros puntos de vista» se interpreta en el sentido de que la Gran Bretaña tendrá que aceptar íntegramente las proposiciones rusas o no habrá pacto.

Esperan el regreso de Halifax y Chamberlain para decidir

Nada puede decirse por el momento sobre si Inglaterra está dispuesta para continuar las negociaciones y hacer nuevas concesiones a Moscú, pues hasta que el primer ministro Chamberlain regrese de una pesquería y el Vizconde Halifax retorne del campo no se podrá adoptar ninguna resolución.

Las últimas proposiciones de la Gran Bretaña aceptaban las demandas soviéticas para un pacto tripartito de mutua ayuda, y también el principio de la reciprocidad para complacer a Moscú que había hecho objeciones.

Chamberlain ha estado bajo considerable presión por parte de la opinión pública inglesa así como de Francia y Turquía a fin de que atraiga a Rusia al pacto anglo-francés a cualquier precio. Los observadores políticos creen que si el jefe de gobierno no logra llevar a feliz término el pacto con Rusia se le hará una gran campaña de oposición.

La situación resulta más difícil a causa de la confianza que existía —y que en gran parte contribuyó a formar el gobierno— de que el acuerdo con Rusia estaba prácticamente asegurado.

El propio Chamberlain indicó en la Cámara de los Comunes, antes de que suspendiera las sesiones con motivo de las Pascuas, que todas las mayores dificultades habían sido solucionadas y que creía que para el 5 de junio, día en que habría de reunirse nuevamente el Parlamento estaría en condiciones de anunciar el pacto.

Como resultado del revés que ha sufrido es casi seguro que tendrá graves repercusiones en el Parlamento, donde los partidos de la oposición han estado clamando la alianza con Rusia. Insisten en que el bloque anglo-francés carece de eficacia sin el apoyo de los Soviets.

Molotoff

CONTRA EL DESEMBARCO DE LOS REFUGIADOS ESPAÑOLES EN VERACRUZ

CIUDAD MEXICO, mayo 31. (AP). El Partido Nacional de Salvación Pública ha fijado pasquines y ha repartido profusamente unas circulares por todas las calles del barrio bajo de esta capital, invitando a los mexicanos a «defender el honor y los derechos de los obreros y el futuro de sus hijos» impidiendo que desembarquen los 1,850 refugiados españoles que se espera lleguen a Veracruz dentro de diez días.

UN INCENDIO EN EL PALACIO PRESIDENCIAL DE HONDURAS

TEGUCIGALPA, mayo 31. AP).—Anoche, cerca de las doce, se produjo un incendio en el Palacio Presidencial, pero descubierto a tiempo, el personal de bomberos de la capital extinguió las llamas antes de que produjeran muchos daños.

No pudo celebrar la Alta Cámara la sesión extra

No pudo celebrar el Senado de la República la sesión extraordinaria que tenía anunciada para la tarde de ayer.

Al pase de lista sólo respondieron 16 senadores y se necesitan 19, como mínimo, para integrar el quorum.

El proyecto sobre la ratificación de los aranceles modificados y los otros que figuraban en la convocatoria serán objeto de una próxima sesión, que tendrá lugar seguramente el lunes próximo.

Se propone hacer distintas sugerencias en el hemiciclo, a propósito de la materia arancelaria, el senador Justo Luis del Pozo, que viene haciendo un estudio sobre esos asuntos.

Un importador de azúcares detenido por estafa en N. Y.

El Presidente de la **García Sugar Corp.**, especulaba para cubrir sus pérdidas

NEW YORK, mayo 31. (AP).—Carlos G. García, importador de azúcar cuya firma se encuentra desde el miércoles pasado bajo una administración judicial, fué arrestado hoy por acusársele de la defraudación de $1.070.427.

El teniente fiscal del distrito, Frank A. F. Severance, a cuya oficina fué conducido García, dijo que había confesado que obtuvo el dinero con recibos falsos en los que se consignaba que tenía azúcar depositada en los muelles.

García es presidente de la «García Sugars Corporation» de Wall Street y tiene intereses en la Standard Sugars Corporation, la International Trading Company y la Insular Terminal Company de Long Island City.

La «García Sugar» se encuentra bajo una administración judicial a instancias de la National Sugar Refining Company, la American Sugar Refining Company y Lee & Simmons, a cuyas empresas debía más de 400 mil dólares, siendo el pasivo de la García Sugar un millón de pesos mayor que el activo.

El fiscal Thomas E. Dewey ordenó la presentación de los libros, en los que consta que García, a principios de 1937, logró grandes préstamos del «Chase National Bank» y de la «Clinton Trust Company», garantizándolos con warrants, el noventa por ciento de los cuales, según confesión del propio García, eran falsos.

El dinero que recibía a préstamo lo dedicaba a cubrir las pérdidas que sufría especulando con azúcares de entrega futura.

Los congresistas de México se han subido el sueldo

Los periódicos comentan este hecho con escándalo, pues se realizó en forma misteriosa

CIUDAD MEXICO, mayo 31. AP. Los periódicos de esta capital han levantado un temporal de protestas hoy después de dar a la publicidad un informe según el cual los miembros de la Cámara de los Diputados, que se encuentran celebrando una sesión extraordinaria, han acordado asignarse un sueldo de 5,000 pesos, o sea, unos $1,000 al mes.

Los periódicos dicen que la votación se realizó secretamente en la Cámara hace unos diez días, pero los diputados manifestaron hoy que ignoraban la existencia de tal acuerdo y no ha sido posible confirmar la noticia.

El periódico «Novedades» dice que el acuerdo ha causado «una mala impresión», mientras «Ultimas Noticias» dice sarcásticamente que los diputados podrán cobrarse en petróleo, puesto que el Tesoro no podrá pagarles en efectivo.

Algunos funcionarios dicen que no hay créditos disponibles para tales gastos y dudan que los diputados puedan cobrar nunca los sueldos que se han asignado, caso de que se confirme la noticia.

Llegó a España el nuevo Embajador Weddell

SAN SEBASTIAN, mayo 31. (AP). El Embajador de los Estados Unidos, Weddell, y su esposa llegaron hoy a España, entrando por Irún, siendo recibidos por las autoridades.

Weddell permanecerá temporalmente en San Sebastián mientras se terminan las reparaciones en el edificio de la Embajada americana en Madrid, que fué alcanzada por los bombardeos de la artillería nacionalista.

VIENE OTRO BARCO LLENO DE HEBREOS HACIA SANTIAGO DE CUBA

Define el Supremo un precepto de la ley de alquileres

Se refiere a lo que el inquilino puede hacer para evitar el desahucio

LOS FUNDAMENTOS QUE ALEGA ESE TRIBUNAL

Sobre un importante precepto de la vigente Ley de Alquileres, ha marcado definitivamente la norma a seguir la Sala de lo Civil del Tribunal Supremo, terminando, pues, con los opuestos pareceres que sobre el mismo mantenían los jueces en los juicios de desahucio que se han venido tramitando con arreglo a la expresada legislación.

El precepto aludido es el referente a cuándo debe hacerse la consignación por el inquilino demandado de la suma que deba por concepto de alquileres vencidos y no pagados, como medio de evitar el desahucio, esto es, el desalojo, diciendo la Sala a este respecto que es en cualquier momento del procedimiento en tanto no haya terminado el juicio.

La resolución que nos ocupa está autorizada por los miembros de la Sala doctores Manuel Martínez Escobar, Presidente, y Guillermo de Montagú, Julián de Solórzano, José F. Perera, Carlos M. de la Torre, Pedro Bru y Aurelio Alvarez Maruri, siendo ponente de la misma el Dr. de Montagú y fué dictada en el juicio de desahucio seguido por Antonio Salazar contra Arturo López Vázquez. Este interpuso recurso de casación por quebrantamiento de forma contra la sentencia del Juzgado de Primera Instancia del Norte, y suscitó el incidente sobre consignación evitando, en consecuencia, el desalojo.

Pero antes de dar a conocer los fundamentos de la resolución consignaremos que López Vázquez fué condenado, por falta de pago de la renta convenida, que era la de $14.00, a desalojar una habitación que tenía arrendada a Salazar; tramitándose en el Tribunal Supremo el recurso que mencionamos. López consignó la renta vencida en 3 del actual, solicitando, de conformidad con el párrafo tercero del artículo XIV de la citada Ley de Alquileres que se archivaran las actuaciones; Salazar impugnó la pretensión de López, por no proceder, a su juicio, después de la sentencia dictada, considerando que la consignación de la renta no era útil más que a los fines del recurso de casación.

Pero el Supremo dice que alcanza a evitar el desalojo, como veremos inmediatamente:

«Considerando: que con arreglo al párrafo tercero del artículo VIX de la ley de 23 de marzo último, en los juicios de desahucio de fincas urbanas por falta de pago, el inquilino podrá evitar el desahucio, esto es, el desalojo, en cualquier estado del juicio, mediante la consignación de las rentas que estuviere adeudando hasta el día en que lo haga.

«Considerando: que, dados los términos del precepto y el objeto evidente de la ley, no cabe negar que, el derecho de impedir el desahucio mediante el pago de los alquileres pendientes, alcanza a todos los momentos, instancias y recursos, en tanto no haya acabado definitivamente el juicio, comprendiendo en su virtud a la casación, ya que ella persigue, precisamente, la anulación de las actuaciones y desaparición del fallo recurrido, o la invalidación directa de éste y su sustitución por otro.

«Considerando: que la normal consecuencia de la expresada disposición no puede ser otra que la de poner fin al procedimiento sin llevar a cabo el desahucio; lo que obliga a archivar los autos sin ulterior gestión o medida que tienda a su ejecución o práctica, siempre que se trate de finca no exceptuada en la ley invocada, lo que aquí no se ha negado ni puesto siquiera en duda por el arrendador, de cuya contestación se infiere, por lo contrario, encontrarse comprendida en sus prescripciones.

«Considerando: que apareciendo de los antecedentes elevados la consignación de todas las rentas anteriores, y satisfechas, por ende, las adecuadas según el contrato y la demanda al verificarse la que ahora se ofrece—lo que basta sin que sea lícito exigir la doble consignación, ni privar a las hechas de todos los efectos que por las leyes deban surtir—procede, pues, dar por terminado, en su actual estado, el juicio a que se refiere este recurso, sin que, en mérito de ese pago, deba llevarse a cabo el desahucio; y disponer el archivo del rollo, previo paso al Fiscal a los fines del Impuesto del Timbre y la devolución de las actuaciones elevadas con certificación de lo resuelto.

«Considerando: que si bien resulta en tal forma terminado el presente reurso de casación por voluntad exclusiva y en beneficio del recurrente, no cabe hacer imposición de costas, por no haberse causado y no haber mérito para imponerlas en el incidente».

EXIJA el Suplemento en ROTOGRABADO con esta EDICION

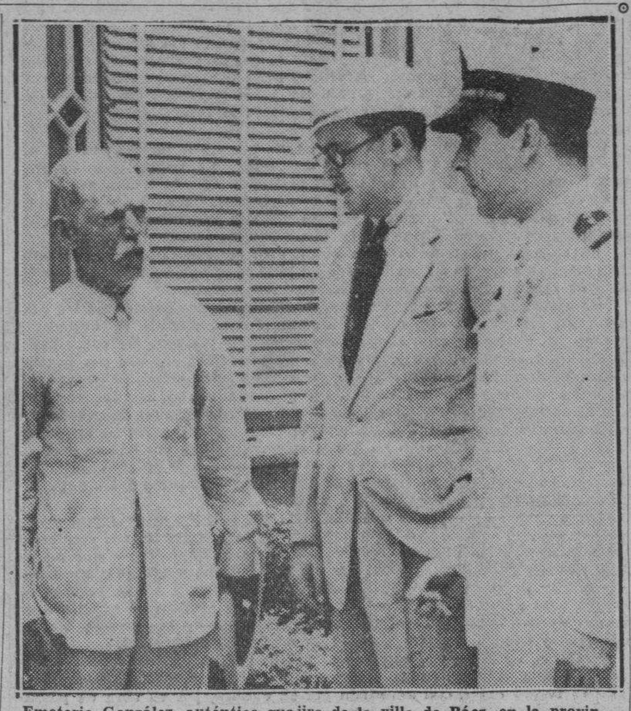

Emeterio González, auténtico guajiro de la villa de Báez, en la provincia de Santa Clara, que en el pasado Sorteo de Caridad, fuera el agraciado con una bella residencia de 25,000 pesos. Aparece en esta fotografía charlando con el comandante Julio Díez Argüelles, Presidente de la Corporación de Asistencia Pública y con nuestro compañero de Redacción, el doctor José Ignacio Solís, a la salida de la residencia del Jefe del Ejército, en la Ciudad Militar, donde el agraciado por la suerte fué recibido por la señora Elisa Godínez de Batista, animadora de los Sorteos de Caridad, con cuyos productos se logran recabar fondos para los Asilos, Creches y Hospitales necesitados de ayuda económica. (Vea información en la página TRES)

Dispuesto el Ministro de Hacienda a cerrar el año fiscal sin déficit, siguiendo nueva política tributaria

Espera el informe de los economistas norteamericanos para iniciar esa labor que estima reportará mayores ingresos al Tesoro. Se podrán pagar en breve pensiones especiales

La Dirección General de Rentas ha elevado un informe a la superioridad, sobre los ingresos obtenidos hasta el 30 de mayo, en el que se advierte un superávit comparado con el cálculo de ingresos de $588,000.

No obstante esa buena recaudación, se trata de reforzar las inspecciones para buscar nuevos ingresos que permitan, en los meses venideros, mantener las recaudaciones en un plano alto.

Las sumas obtenidas por todos conceptos por el Estado en los cinco primeros meses del año ascienden a $32.091,916. El total recaudado en el mes de mayo ascendió a $6.556,779.56.

El Secretario de Hacienda, doctor Joaquín Ochotorena, está resuelto a no tener déficit en los presupuestos vigentes del Estado, y sólo espera la llegada del informe definitivo de los economistas americanos Mr. Magill y Mr. Shoup, para iniciar rápidamente, una política tributaria que permita al Gobierno obtener mayores ingresos y hacer frente a sus obligaciones. En esos trabajos utilizará los estudios que hizo su antecesor el Dr. Oscar García Montes.

La Ley de Pensiones

En la Subsecretaría de Hacienda se recibió ayer un informe, remitido por la Dirección General de Consultoría, sobre la interpretación que debe darse a la Ley General de Pensiones, en relación con las concedidas por leyes especiales. Se ha hecho a virtud de una consulta que hiciera la Pagaduría de las Clases Pasivas, en relación con la dualidad de pensiones. En breve se autorizará una transferencia de crédito para liquidar esas pensiones especiales.

Pago de algunos atrasos

El Secretario de Hacienda ha ordenado el pago de algunas mensualidades atrasadas por concepto de pensiones civiles.

Habían sido acumuladas con motivo de una suspensión de pago dispuesta a causa de ciertas investigaciones en relación con pagos hechos en forma anormal.

Inspecciones a oficinas fiscales

El Director General de Contabilidad ha ordenado a los inspectores que se encuentran en el Distrito Fiscal de Colón, que se trasladen al Distrito Fiscal de Rodas, a realizar trabajos de inspección urgente.

Crédito concedido

Ha sido autorizado un crédito de $1,000 para reforzar las consignaciones figuradas de la Secretaría de Educación—subvenciones y dotaciones—con destino a la Academia de Artes y Letras a fin de que pueda cubrir sus gastos por la publicación de los anales de la mencionada Academia.

Subasta para cobros

El Administrador de la Zona Fiscal de Cienfuegos ha comunicado a la Secretaría de Hacienda, que en el juicio seguido contra la señora Dolores Fernández Páez, en cobro de adeudos por concepto del Impuesto sobre Hipotecas y Recargos, se ha dispuesto sacar a venta pública, por subasta, la finca rústica «Cocodrilo», situada en Yaguaramas, término municipal de Aguada de Pasajeros. Esta subasta se celebrará en el local de las oficinas de dicha Zona Fiscal.

Titulación de una finca

Embarcó para Santiago de Cuba el doctor Benito Carballo, letrado de la Sección de Bienes del Estado, con el fin de realizar los trabajos de titulación y derechos del Estado, de la finca rústica «Caujeri» y Realengo Tos, en la provincia de Oriente. Luego serán replantadas y repartidas entre campesinos de aquella extensa zona agrícola.

Cobraron los veteranos

Ayer comenzaron a cobrar sus pensiones los veteranos de la guerra de Independencia, correspondientes al mes de mayo. Estos pagos se iniciaron en el local del Consejo Nacional de Veteranos.

SE CASAN EL PRIMERO DE JULIO EL DUQUE DE SPOLETTO E IRENE DE GRECIA

FLORENCIA, Italia, mayo 31. (Havas).—Hoy se anunció que el matrimonio del Duque de Spoletto y de la Princesa Irene de Grecia, se celebrará en esta ciudad el primero del próximo julio.

MUY PRONTO

DIARIO DE LA MARINA

HABLADO

REDACCION Y ADMINISTRACION

EDIFICIO DEL

DIARIO DE LA MARINA

Teléfono A-9316

De 8 a 9 a. m.

MUJER, NIÑO, HOGAR

de 12:30 a 1 p.m.

COMERCIO, DEPORTES, SOCIEDADES

de 6:30 a 8 p.m.

CABLES, TELEGRAMAS, REPORTAJES, ARTICULOS Y CONFERENCIAS

DIARIO DE LA MARINA

HABLADO

MUY PRONTO

Informarán al Presidente sobre la situación de los inmigrantes del vapor San Luis, que está detenido

Los navieros fueron a pedirle una solución, después de pintarle un horrible estado de cosas. Noticias de que en otros barcos van a arribar al país más judíos

TANTO LOS ISRAELITAS COMO LOS CHINOS TRAEN PASAPORTES INADMISIBLES PARA SU DESEMBARCO

Representativos de la empresa naviera consignataria del vapor San Luis, surto en puerto, acompañados del capitán de dicho barco y del asesor legal de la compañía doctor José A. Tamargo, estuvieron en Palacio para entrevistar al señor Presidente de la República.

Pero como el Jefe del Estado se encontraba presidiendo el Consejo, los visitantes fueron atendidos por el Director General de la Secretaría de la Presidencia Sr. Cristóbal Muñoz.

Los visitantes expusieron su intención de ver al Primer Magistrado para hacerle entrega de un memorándum en el cual se consigna, en todos sus detalles, el problema planteado por los inmigrantes hebreos del vapor San Luis impedidos de desembarcar en la Habana por disposición del Gobierno.

Según noticias, el aludido memorándum expresa que los inmigrantes, en su casi totalidad, se resisten a tornar al punto de procedencia, temiéndose que muchos de ellos se lancen al mar, si son definitivamente rechazados de Cuba.

Se afirma que la exposición solicita del Presidente la promulgaciones de medidas provisionales que conjuren la situación.

Existe la impresión de que el señor Presidente de la República, mantiene el criterio de que los extranjeros que desembarquen en Cuba deben tener sus documentos en regla.

Informe confidencial.

Se dijo a los reporters que el señor Presidente de la República había ordenado una investigación muy confidencial sobre la situación que confrontan los hebreos del «San Luis», a fin de conocer las razones de no poseer la documentación exigida por las leyes de inmigración de Cuba, sin embargo de lo cual se encuentran en la rada habanera solicitando desembarcar.

Este informe, se asegura, está en manos del señor Presidente desde ayer.

Ruego a la esposa del Sr. Presidente.

Los representativos del vapor «San Luis» —se informa— no habiendo logrado entrevistar ayer al señor Presidente, volverán hoy a Palacio para hacer entrega a la esposa del Jefe del Estado, señora Leonor Montes de Laredo Bru, de un memorándum en el que apelan a sus sentimientos humanitarios y piadosos, y coopere con los interesados a solicitar del Primer Magistrado de la Nación una fórmula que resuelva siquiera sea provisionalmente, el desembarque de los hebreos.

Fianzas.

Circulaba anoche la noticia de encontrarse en la Habana un distinguido abogado neoyorquino, quien está dispuesto a prestar las fianzas necesarias si, mediante esa garantía, permite el Gobierno desembarcar, provisionalmente, a los hebreos del «San Luis».

El Secretario de Estado.

El doctor Juan J. Remos dijo en Palacio que estaba esperando un informe del delegado de su Departamento doctor Forcade, relativo a los hebreos y sus derechos a pisar tierra cubana.

Añadió el doctor Remos que ya la Secretaría de Estado ha dado por terminada la misión que le corresponde en el asunto.

El doctor Remos negó que los hebreos que se hallan a bordo del «San Luis», posean pasaportes falsos.

El asunto del «San Luis» continúa en el mismo estado.

La Policía Marítima continuó durante todo el día y la noche de ayer, la vigilancia dispuesta en el mencionado buque. Hoy, a las seis de la mañana será acuartelada, para estar en condiciones de actuar en cualquier desorden que se pueda provocar al salir el buque. Si este no zarpa hoy, lo hará mañana.

Hebreos llegados a Santiago de Cuba no pudieron desembarcar y serán enviados a Burdeos, puerto de donde salieron.

SANTIAGO DE CUBA, 31 de Mayo.— DIARIO, Habana.— Las autoridades marítimas y de inmigración del puerto de Santiago de Cuba prohibieron desembarcar a un grupo de hebreos que llegaron procedentes de Burdeos, ordenando el reembarque de los mismos al puerto de procedencia.

Se nombran los inmigrantes Han y Erik Brumentahl, Albert Elbrumh y sus hijos, Claire, Tibert, Sussane y Jaynes; Moaires Caunon y José Strickt.

En el mismo buque llegaron los médicos españoles Francisco y José Luis Marín Antonio, ex diputados de las Cortes españolas por Madrid y Segovia respectivamente. Ambos quedaron recluídos en el Cayo Duan hasta que las autoridades resuelvan su situación.— Alberto García, Corresponsal.

Anoche salió para la capital de Oriente el inspector de Inmigración señor Marimón, quien tendrá que cumplir lo dispuesto por las autoridades superiores con respecto a la revisión de pasaportes y demás documentos manteniendo a bordo a los pasajeros que no traigan sus pasaportes visados por los cónsules cubanos en los puertos de embarque y presten, además, $500 en efectivo de fianza.

La Secreta actúa en Inmigración sobre los chinos.

Miembros de la Policía Secreta se constituyeron ayer mañana en el Departamento de Inmigración, con objeto de tomar nota de los grupos de asiáticos que han llegado hace poco, y que, según denuncia hecha, han utilizado documentación amañada y falsa, alegando que son residentes que regresan a Cuba después de haber visitado su país, cuando, en realidad, son inmigrantes.

La Secreta ya ha detenido a cinco chinos llegados no hace mucho a la Habana, ninguno de los cuales sabe una palabra de su peculiarísimo castellano, lo que indica que nunca han estado en Cuba, y por consiguiente, son inmigrantes.

Como la inmigración china está prohibida en Cuba, será reembarcado todo asiático al que se pruebe que vino fraudulentamente.

Tenían bien sus papeles cinco pasajeros del «San Luis»

Cinco pasajeros del vapor «San Luis», demorado en el puerto por el problema emigratorio que se ha presentado, fueron dejados en libertad para desembarcar. Esta medida fué tomada por las autoridades marítimas por haber presentado dichos inmigrantes pasaportes correctos, y prestado la fianza de quinientos pesos «per cápita» que determina la ley de inmigración.

Quedan aun seis pasajeros que pueden desembarcar, pero que aún no han podido hacerlo por no haber depositado el dinero que se exige

Investigarán la conducta de cinco cónsules de Cuba

Visaron pasaportes de europeos sin notificación de la Secretaría de Estado

La Secretaría de Estado ha dispuesto una investigación con objeto de esclarecer la actuación de cinco cónsules de Cuba en determinados puertos europeos, en torno al visado de pasaportes de algunos inmigrantes llegados a nuestro puerto en estos días.

El Departamento del Exterior había enviado a los funcionarios consulares una circular, advirtiéndoles que no podía ser visado pasaporte alguno, sin la previa notificación de la propia Secretaría de Estado. Como quiera que los pasaportes de referencia fueron visados sin la notificación del caso, es que la Cancillería trata de determinar fijamente la actuación de esos cónsules, a quienes se supone en conocimiento de lo que se había dispuesto.

Absoluta reserva se guardó ayer en Estado en torno a este asunto, pero sí se dejó entrever que el Departamento estaba dispuesto a mantener su actuación diáfana en torno al problema.

Trágica muerte de un cubano

El señor César Rivero, canciller encargado del Consulado de Tampa, ha notificado a la Secretaría de Estado que el día 20 de mayo último fué muerto, en aquella ciudad, el cubano Antonio Díaz Carrascante, en reyerta con el ciudadano Nick Castillo. Sufrió la fractura completa del cráneo a causa de fuerte golpe que le propinó con un madero su contrincante.

Agrega el canciller Rivero que Díaz era miembro del Comité Conjunto Consultivo, integrado por obreros del ramo del tabaco. Era laborioso, de carácter pacífico y muy querido en aquella localidad. Deja siete hijos. La esposa se encuentra recluída en un hospital de Tampa, curándose de las lesiones que recibió al ser alcanzada por los golpes cuando intentó defender a su cónyuge.

TENIA AYER LA PLATA DE LOS EE. UU. UNA PRIMA DE 6% SOBRE LA CUBANA

Nuestros lectores podrán ver en la sección mercantil que al cierre de las operaciones de ayer la plata cubana se cotizaba con un seis por ciento de depreciación sobre la moneda americana, esto es, al tipo más bajo que nuestro signo fiduciario haya tenido últimamente.

Es obvio el grave perjuicio el quebranto enorme que a nuestra economía irroga este asunto. Hace algún tiempo, cuando aún la depreciación se mantenía alrededor del cuatro por ciento, el Gobierno anunció que dada la gravedad del problema, era urgente adoptar medidas, y que así lo haría. Y ante este nuevo descenso que multiplica esos perjuicios es de esperarse que las medidas anunciadas se pongan en práctica a la mayor brevedad, con la premura que las circunstancias exigen.

BARRYMORE ENFERMO CON UN MAL CARDIACO

CHICAGO, mayo 31. (AP).—John Barrymore, estrella veterana de la escena y de la pantalla, que se encuentra aquejado de un mal cardíaco, ha sido colocado en una cámara de oxígeno.

El doctor T. J. Coogan informó que el actor, que cuenta 57 años de edad, se encuentra muy mejorado hoy. Si continúa mejorando en la misma forma, agregó el médico, podrá reanudar su papel en «Mis queridos hijos» el lunes próximo por la noche.

ESTADO DEL TIEMPO

Pronóstico para hoy, jueves

Vientos moderados a frescos, del este al sudeste, en la región oriental y frescos del sudeste al sur, en la occidental. Cielos nublados y parte nublados. Turbonadas diseminadas por el territorio, más probables en occidente y centro.

M.E.C.D. 2016

EL CONSEJO DE SECRETARIOS ACORDO SITUAR LOS FONDOS NECESARIOS PARA LOS GASTOS ELECTORALES

PIPÉRAZINE MIDY

LA SALVACIÓN DEL Artrítico

PREVIENE las crisis
CORTA las crisis

Reumatismo, gota, ciática, arenilla, cólicos hepáticos y nefríticos, arterioesclerosis, eczema, todas estas enfermedades tienen su remedio preventivo y curativo con la Pipérazine Midy.

La Pipérazine Midy es el más potente disolvente del ácido úrico, cuyo exceso en la sangre promueve todas las citadas enfermedades. (La Pipérazine Midy disuelve el 92 % de los componentes del ácido úrico.)

Es igualmente un notable *estimulante del hígado* y un valioso *desinfectante de las vías urinarias*.

Millares de Doctores la prescriben en todo el mundo.

La Pipérazine Midy se toma en agua y su efervescencia y sabor refrescante son de un gusto agradabilísimo.

REUMATISMO
GOTA — CIÁTICA
DOLORES DE RIÑÓN
ARENILLA
ECZEMA
ARTERIO-ESCLEROSIS

De venta en todas las Farmacias y Droguerías.
Laboratoires MIDY
67, Avenue de Wagram
PARIS

PIPÉRAZINE MIDY

EL MÁS POTENTE DISOLVENTE DEL Ácido Úrico

Texto de la Instrucción General núm. 139 del Tribunal Superior Electoral

«Visto que los Delegados Políticos ante este Tribunal por los Partidos Demócrata Republicano, Revolucionario Cubano (Auténtico), Unión Nacionalista, Popular Cubano y Conjunto Nacional Democrático, a los que se adhirió el del Partido Liberal, han solicitado, que ante el silencio del Código, se dicte una Instrucción regulando la manera de acreditar ante las Juntas Municipales Electorales el derecho de opción que autoriza el párrafo tercero del artículo 300 del Código Electoral; y habida cuenta que en dicho párrafo se dispone que las Juntas Municipales Electorales al encontrarse duplicidades de afiliaciones, cancelarán provisionalmente las mismas, comunicándolo a los Delegados de los Partidos donde aparezcan inscriptos los electores y a éstos agregando que mientras dure el período de afiliación y cinco días más después de vencido aquél, los electores que hayan producido la duplicidad podrán optar ante la Comisión de Inscripción del Partido por el que se decidan, bajo juramento, que ese es el Partido y no otro, al cual desean estar afiliados, sin que se diga cómo conocerán las Juntas Municipales Electorales de esas opciones a objeto de que las cancelaciones provisionales se conviertan en definitivas y quede en vigor la afiliación ratificada mediante la opción, procede acceder a lo pedido y se acuerda dictar la siguiente

Instrucción General No. 139.

1o.—Siempre que se produzcan duplicidades de afiliaciones, el elector de que se trate, por propia iniciativa, o a virtud de la comunicación que reciba de la Junta Municipal Electoral, podrá acudir ante la Comisión de Inscripción del Partido en el que desee quedar afiliado, durante el período de inscripción y cinco días más y solicitará de la misma un ejemplar del modelo de que serán provistas para hacer constar cuál es el Partido al cual desea estar afiliado, el cual llenará por sí mismo o lo llenará un Miembro de la Comisión y lo firmará, entregándolo a ésta. Para recibir el modelo, deberá exhibir su cédula electoral y el certificado acreditativo de su inscripción como afiliado que debió haber recibido cuando se afilió según dispone el párrafo trece del artículo número 299.

Recibido el modelo por la Comisión ésta lo remitirá dentro de veinticuatro horas a la Junta Municipal Electoral correspondiente.

2o.—No permitiendo el artículo 300 del Código Electoral más que una opción, si resulta que un mismo elector ha comparecido ante más de una Comisión de Inscripción de distintos Partidos, a hacer la referida opción, se tendrán las mismas por no hechas y se pasará el tanto de culpa a los Jueces o Tribunales competentes, como dispone el párrafo tercero del artículo 300 a los fines del número primero del artículo 351 del Código Electoral.

3o.—Recibidas por las Juntas Municipales Electorales las declaraciones juradas, esperará a que transcurra el término de afiliación y cinco días más y entonces procederá a examinar las opciones.

Si encuentra opciones dobles hará lo que se dispone en el párrafo segundo y quedarán convertidas en definitivas las cancelaciones provisionales de las afiliaciones repetidas.

Si el elector sólo ha hecho una opción, procederá la Junta a dejar sin efecto la cancelación provisional del elector en el partido escogido y convertirá en definitiva las cancelaciones provisionales hechas en los otros Partidos en que se afilió el elector.

La declaración de opción se unirá a la relación de afiliados del Partido escogido por el elector.

4o.—Las Juntas Municipales Electorales comunicarán a las Comisiones de Inscripción correspondientes la cancelación definitiva de los afiliados de su Partido, a virtud de lo que dispone el párrafo tercero del artículo 300 y esta Instrucción, para que cancelen a su vez en el Registro de Afiliados los asientos correspondientes a los afiliados de que se trata.

5o.—El Tribunal, en la oportunidad que dispone el artículo IX de la Ley de 26 de mayo de 1939, acordará el modelo de opción de referencia y los requisitos que se deberán cumplir al llenarse y presentarse a las Comisiones de Inscripción.

Publíquese esta Instrucción en la «Gaceta Oficial» de la República y circúlese a las Juntas Provinciales y Municipales Electorales.

¡Un momento!

... el cuerpo es robusto y puede tolerar algún error por algún tiempo... ¡pero nó por todo el tiempo!.

Si lo que Ud. ha venido usando le resultó infructuoso; si padece del

ESTOMAGO, afecciones concomitantes al hígado y VESICULA,

úlcera gástrica o duodenal, COLITIS -intestinos,

rectifique. Piense con sumo cuidado cuál es el remedio que **sabios médicos** recomiendan más y el que más arraigado está en el crédito público... y habrá descubierto que **sólo hay un remedio genuino y verdadero:** ¡el gran

BISMÁGEN.

"Bismágen un prodigio" es algo más que una frase. Miles de **personas distinguidas** saben que es un hecho y noblemente lo divulgan.

¡¡BISMÁGEN ES ÚNICO!!. NO ADMITA IMITACIONES... NI REGALADAS.

Dolor de estómago, Digestiones lentas o dolorosas, Empacho gástrico, Acidez, Eructos agrios, Espasmos, Cólicos, Dolor de vientre y espalda, Ardentía, Vómitos de líquido o de sangre, Gases, Dilatación, Mala respiración, Mal aliento, Pesantez, Fermentaciones intestinales, Diarrea o estreñimiento, Inapetencia, Desnutrición; **¿padece usted enfermedad gastro-intestinal manifestada en alguno de esos síntomas?.**

Usted sabe ya que las "medianías" NO SIRVEN.
Ahora...: Ensaye con un frasco del **maravilloso patente** Bismágen y

bendecirá la hora en que decidió tomarlo.

POLITICA y POLITICOS

ECONOMIA Y POLITICA

El Presidente de la Federación de Sociedades Económicas, hacendado y Senador, constituye uno de los ejemplares ciudadanos por excepción en nuestro medio político, ya que es lo usual en nuestros hombres más representativos y responsables de la Economía, que se aparten, egoístas o decepcionados (o, acaso, ambas cosas) de las actividades ciudadanas.

Ya hemos comentado la importancia que revistió aquella clausura de la Asamblea de Corporaciones Económicas, así por el discurso del propio Casanova, como Presidente de la Federación, y por el del Honorable Presidente de la República y del Coronel Batista, que en gran síntesis coincidieron en un punto: Casanova al advertir que las Entidades Económicas «necesitan» intervenir, influir en la Política; y los estadistas Dr. Laredo Bru y Coronel Batista, en que el Estado «necesita» la intervención, la responsabilización política de la Economía.

El asunto es demasiado importante para que no lo analicemos con algún detenimiento, y a eso dedicamos este segundo artículo: pues tenemos para nosotros que si hay razones para decir que nuestro medio político es detestable, también la tendríamos para asegurar que podría ser peor, y no lo es gracias a los políticos de autoridad moral e intelectual, que aún quedan entre los gubernamentales y en las oposiciones.

La responsabilidad de nuestra decadencia política no es de los políticos precisamente, sino de los llamados «apolíticos», que lo son por comodidad, por egoísmo mal entendido y por incomprensión.

Hemos dicho más de una vez que, escondidos en los bufetes, en las consultas, en los laboratorios, en las cátedras, en las oficinas de negocios y aun en los adormecedores clubs, tiene Cuba una pléyade de capacidades perdidas para el bien público. Y no nos sorprendemos cuando, por perdido el bien público llega el mal a los hogares y negocios privados, esas personalidades truenan dicterios contra los políticos, contra las instituciones, contra los gobernantes y contra todo lo existente. No se dan cuenta de que la responsabilidad es de ellos, los críticos cómodos que arreglan el mundo en los corrillos del club, pero no hacen esfuerzo alguno por dar su concurso a los que se afanan, de buena fe, en dar cauces a la justicia social, leyes que garanticen el bien vivir en la República, y amparos a las actividades creadoras en el Trabajo.

Los hombres de negocios que han conocido la Política de cerca, y que han aceptado el enorme sacrificio que representa meterse en sus vericuetos, comprenden que los negocios del Estado son más importantes que los de cada uno en particular; y ven que cada ciudadano representativo cuida muy mucho de conocer a quién encarga sus negocios y a qué persona da poderes para administrarle, pero en cambio no se asegura de que los apoderados de la riqueza general (base y fundamento de la privada) tengan capacidad y condiciones idóneas para la buena administración.

Y, así, se ha llegado al convencimiento de que no puede un Estado disponer de una buena Política (teoría del gobierno y administración) sin hombres responsables, con autoridad por su cultura, por su obra de pensamiento o por su trabajo.

Porque un señor, acreditado como fabricante, cuando le hablan de Política, dice que él no va a perder su tiempo que necesita para atender su fábrica: y, en efecto, por no perder su tiempo, pierde la fábrica, que se le hunde bajo el peso de trescientas leyes sociales contradictorias y de un sistema Fiscal multiforme e incongruente.

Por donde resulta que pierde su tiempo el fabricante que no hace, además de zapatos, Política; o, además de chorizos, Política; y el que no realiza, además de consultas médicas, auscultaciones a la opinión pública; o, alternando con las vistas en la Audiencia, audiencias con vistas a la cosa pública; y así sucesivamente.

Y si ese enorme caudal de autoridades, responsables como individuos y como clases, dieran a la Política sus aportes de saber, de experiencia y de cautela, no cabe duda que muchos de los que están no estarían, y estarían muchos de los que no están.

Item más, «la lucha de clases», herramienta demoledora de la Demagogia moderna, desaparecería porque habría convivencia entre las clases y, con la convivencia conocimiento, y con él entendimiento y no las incomprensiones, por aislamiento, que llevan al odio y propician la lucha.

Es, pues, un enorme servicio el que el Senador y Hacendado Casanova prestará a la Nación, si logra interesar a la Economía en la Política; y un bien enorme el que darán a la República el Presidente y el Jefe del Ejército si consiguen corresponsabilizar con la Política a la Economía.

JOAQUIN ARISTIGUETA

Nuestro redactor político

Deseamos aclarar a nuestros lectores que nuestro Redactor Político, Jefe de esta Plana Política, lo es el señor Joaquín Aristigueta, a cuyo nombre debe ser dirigida toda la correspondencia relacionada con nuestras informaciones políticas.

Lo que deseamos sirva de gobierno a los interesados.

LOS GASTOS ELECTORALES

Uno de los grandes obstáculos que se suponían, para la celebración de la Asamblea Constituyente, los dineros, parece haber desaparecido por cuanto uno de los más importantes temas, tratados ayer en el Consejo de Secretarios, fué el de la situación de fondos para los gastos electorales.

Por lo pronto, ya se ha ordenado la impresión y distribución entre las Juntas Municipales Electorales, del modelo que deben utilizar las Comisión de Inscripción con los afiliados a los Partidos.

PALACIO

Con el coronel Laredo Bru celebró una entrevista el presidente del Senado doctor Santiago Verdeja.

Hablando con los reporters manifestó que entre los proyectos que en breve discutirá la Alta Cámara cuentan la ley de exención de empresas de periódicos y periodistas al Fondo de Maternidad y la que se refiere a la convalidación del decreto relativo a la siembra del maní para producir aceite.

La ley propende a defender a las personas que tienen invertidas grandes sumas de dinero en la siembra de ese artículo.

Dijo luego que mientras la oposición mantenga el mismo criterio respecto al pago de las obligaciones oro, este asunto tendrá muchas dificultades en el Senado, pues su aprobación re quiere una votación de las dos terceras partes de los senadores.

El senador Recio

El comandante Enrique Recio, presidente del Partido Liberal, manifestó a los reporters qu eel movimiento burocrático no llegará en total a quinientos puestos.
comenzado a actuar en firme en la

Añadió que el coronel Batista ha comenzado a actuar en firme en la coalición poltica con vistas a la realización de la Asamblea Constituyente, en la que ha reiterado su más sincero interés.

L aludida coalición estará integrada por los partidos tradicionales y los sectores revolucionarios populares.

El secretario de Educación

El doctor Cleto Guzmán ,secretario de Educación, dijo a los reporters que está estudiando el caso de las cesantas hechas en el Departamento por su antecesor a fin de resolverlas en justicia.

Dijo que los lunes recibiría al público.

El secretario de Comunicaciones

Antes de entrar a Consejo, el secretario de Comunicaciones señor Francisco Gómez, despachó asuntos de su Departamento con el jefe del Estado.

El secretario—iniciador y fundador de la Caja Postal de Ahorros—se mostró muy entusiasmado departiendo con los reporters del funcionamiento y porvenir de dicha Caja.

Legisladores en Palacio

Con motivo de la celebración del Consejo de Secretarios numerosos congresistas concurrieron ayer a Palacio a entrevistar a los ministros para hacerles recomendaciones burocráticas.

El senador Casanova

Para tratar asuntos azucareros entrevistó ayer al Jefe del Estado el senador José M. Casanova, presidente del Instituto de Estabilización del Precio del Azúcar.

El secretario del Trabajo

«La política de mi Departamento cuanto a inmigración—dijo el doctor Portunodo Domenech, secretario del Trabajo, ayer a los reporters palatinos—, está definida desde que ocupo ese alto cargo.

—Mi criterio personal es que mientras no se solucione radicalmente en Cuba el problema de los cuatrocientos mil nativos sin empleo, deben cerrarse las puertas a los inmigrantes. Es más, debe procederse a la repatración de aquellos que estén desplazando al nativo.

El secretario de Estado

El doctor Juan J. Remos, secretario de Estado, manifestó a los reporters que ya su Departamento cumplió todos los requisitos sobre inmigración, especialmente en lo que se refiere a los hebreos que no han podido desembarcar. Dnjo que estaba esperando el informe del doctor Alfonso Forcade, delegado especial en el asunto de la Secretaría de Estado.

Ingreso en las granjas

A la firma del Jefe del Ejecutivo Nacional ha puesto el secretario de Agricultura un decreto disponiendo el ingreso en las granjas agrícolas de alumnos pertenecientes a las escuelas cívico-rural para cursar estudios agrícolas.

El doctor Ricardo Ponce

El director general de la Consultoría de la Secretaría de Hacienda, doctor Ricardo Ponce, despachó ayer con el señor Presidente de la República.

Indultos condicionales

Departiendo con los reporters palatinos el secretario de Justicia, doctor Augusto Saladrigas, dijo que había despachado con el Presidente asuntos interiores de su Departamento, entre ellos algunos indultos condicionales.

Se ha exagerado

Dijo a los reporters palatinos el secretario de Gobernación, señor Félix del Prado, que había tratado con el jefe del Estado asuntos sin importancia. Añadió que se ha exagerado mucho sobre las cesantías en aquel Departamento, diciéndose que sese van a producir unas seiscientas de ellas, cuando sólo existen seiscientos veinteiún cargos en el Departamento.

Terminado el brote

El secretario de Sanidad, doctor Moya, dijo a su llegada a Palacio que había terminado felizmente el brote epidémico de Puerto Padre.

Gestiones pro José Coll

Numerosos políticos, entre ellos algunos congresistas, pertenecientes todos al Partido Liberal, concurrieron ayer a Palacio a gestionar del señor Presidente de la República interponga sus buenos oficios para lograr la reposición en su cargo de médico municipal de Bejucal, del doctor José Coll, cesanteado a petición—se dijo a los reporters—de una de las tendencias liberales existente en dicho término.
ron los demandantes de la reposición

Comentando este hecho manifestaéste, dada su personalidad dentro del doctor Soll que la cesantía de del liberalismo bejucalense, puede peligrar la unidad del block mayoritario del Ayuntamiento de dicha localidad.

ABOGADO, ejerciendo en las Cortes de Estado y Corte Suprema de los EE. UU., ofrece sus servicios profesionales a los abogados de Cuba y a sus clientes.
JACOB E. HELLER,
261 Broadway,
NEW YORK CITY

"LA EXPERIENCIA ES MADRE DE LA CIENCIA"
58 AÑOS NOS HAN ENSEÑADO A CONSTRUIR REFRIGERADORES PERFECTOS
LEONARD 1939

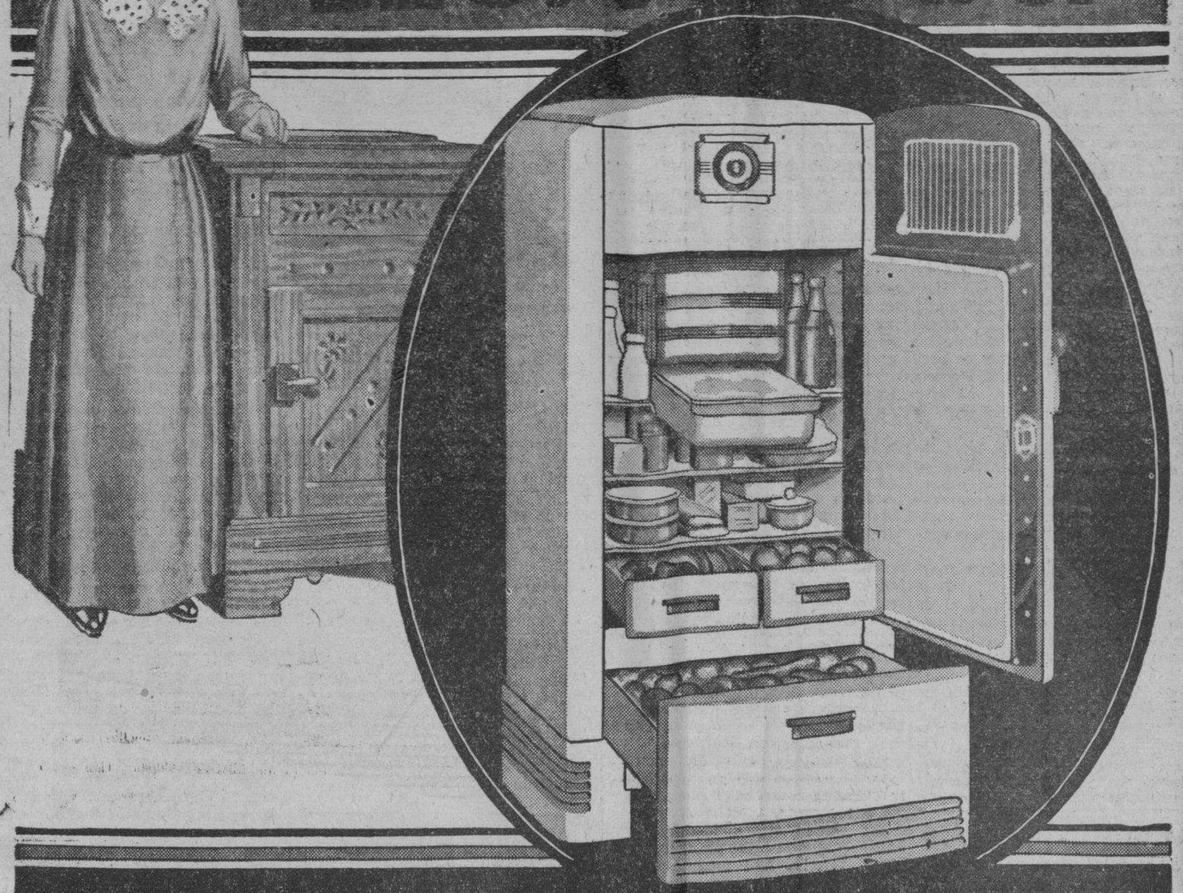

La potencia silenciosa de la Unidad Glacial Sellado usada en el "LEONARD 1939" lo hace increíblemente económico. Es una maravilla obviando tiempo y dificultades. Tiene mucha capacidad y cada pulgada es facilmente aprovechada.-Iluminación interior - Control "Master Dial".-

Bandejas que permiten sacar facilmente los cubitos de hielo - Gaveta para los vegetales que no necesiten refrigeración - Gaveta con cubierta de cristal para almacenar carne - Termómetro y muchas más innovaciones que Ud. usará a diario.- Su belleza y acabado son extraordinarios.

HUMARA Y LASTRA, S. EN C. CÍA. CUBANA DE FONÓGRAFOS
MURALLA, 405 407 .M-1640. M-9093 O'REILLY, 523 TELÉFONO M-1208
UNIVERSAL MUSIC CO. LA CASA DE LA MÚSICA
SAN RAFAEL, 104 TELÉFONO M-2932 BELASCOAÍN, 262 TELÉFONO U-5458
CASA BARRIE EL PALACIO DE CRISTAL
O'REILLY 453 · M8598 NEPTUNO Y CAMPANARIO · T · A0315

MOVIMIENTO POLITICO

GARCIA RAMOS CONTESTA

El representante liberal, doctor S. García Ramos, adicto a la tendencia de Madrazo en las Villas, replica al doctor Suárez Rivas, que recientemente hizo públicas acusaciones a los «madrazistas».

Esta pugna entre los representativos de ambas tendencias desacordes en el liberalismo villaclareño, ha movido al doctor García Ramos a replicar, y a su vez acusa a la parte contraria, y termina diciendo así:

«Lo que hemos pretendido y lo que creo que hemos logrado, es saber dónde está cada cuál y con quién podemos contar, y en puridad de verdad nos sentimos satisfechos con el recuento. Es muy difícil en esta época de zig-zags, de vacilaciones, de claudicaciones, encontrar un grupo de jefes y de líderes más estrechamente unidos ni más leales que los que respaldan en este momento al doctor Madrazo.

«Todos deseamos el engrandecimiento del partido, y todos estamos dispuestos a empinarnos en el esfuerzo común en esta hora de prueba en que las afiliciaciones marcarán el rumbo del éxito o del fracaso, y serán clarín de victoria o de muerte política».

Nos informa nuestro compañero, señor Cándido de la Torre jefe del Buró de Prensa del Partido ABC., de la enfermedad que aqueja al doctor Joaquín Martínez Sáenz.

No obstante el ataque grippal que padece, despacha los asuntos políticos de la organización.

Fuerte lucha política libran las fuerzas liberales de Canasí, comandadas por los señores Valentín Otegui y «Cheo» Padrón.

En vísperas de la reorganización ha mejorado la situación del señor Padrón, ex-alcalde del término, quien parecía derrotado por el señor Otegui, frente al cual se han puesto los amigos de Gronlier.

La agrupación «Amigos de Alfredo Alvarez», del barrio de San Francisco, a la que pertenecen los señores Fernando Herrera, López Ruiz, Publio Tocabens, Andrés Franco de la Fé, Juan Luis López, Salvador Bohar y otros, laboran intensamente para lograr el triunfo del nacionalismo y la candidatura a presidente del Comité Ejecutivo del señor Herrera.

El señor Herrera es bastante conocido en el barrio, donde cuenta con muchas simpatías.

El reconocimiento, ya acordado por el T. S. E., del Partido Federal Laborista Cubano, por el cual trabajaron de manera destacada tres miembros políticos de dicho partido, ha hecho que se les organice un homenaje, consistente en un almuerzo, para fecha próxima.

Los homenajeados serán la señorita Rosalía Camín, el doctor Armando del Valle y el señor Eduardo Cepero, quienes han luchado incansablemente en todo lo relacionado con la organización del partido.

Laboriosa acción política ha realizado en la circunscripción de Cienfuegos, el doctor Luis Emilio Hernández, líder de AR.

Este líder republicano entregó la documentación de los términos de Cienfuegos, Palmira y Abreus.

Para resolver pugnas de tendencias liberales en la región oriental, ha salido para allí el doctor Gilberto Pardo Machado.

El doctor Pardo Machado, máximo orientador del liberalismo en la ciudad de la Periquera, será candidato a Delegado en las próximas elecciones para Constituyente.

El próximo jueves tendrá lugar en Arzobispo y Calzada del Cerro, un mitin abecedario.

Harán uso de la palabra los oradores señores Mario del Cañal, María I. Matheu, Alfredo Pequeño, Manuel Calderón, Eduardo Ciro Betancourt, Joaquín Martínez Saénz, Francisco Ichazo y Jorge Mañach.

Se estima en Matanzas y así lo declaran liberales que conocen bien la política de aquella provincia, que el ingeniero Francisco Ducassi será candidato a representante, sea cual fuere el resultado de la reorganización del partido.

Hay quien asegura que apoyan al doctor Ducassi, los señores Calvo Tarafa y Prisciliano Piedra, quienes entienden que tiene derecho para tal aspiración.

El próximo domingo celebrarán los demócratas-republicanos un mitin en la ciudad de Candelaria, con la concurrencia de los principales dirigentes del Partido en la provincia de Pinar del Río y de los doctores Cuervo Rubio, Cuervo Navarro, Oscar Soto Calderón de la Barca, Manuel Borbolla Rosales, María Gómez Carbonell, Raúl Menocal y otros. El Comité Gestor Municipal de Candelaria, presidido por el doctor Armando Romero Rojas invita al acto, que dará comienzo a las dos de la tarde de dicho día en el Parque Central de vecino término pinareño.

(VEASE más MOVIMIENTO POLITICO en la Pág. 14)

ALMORRANAS

(Que no sea Fístula o cáncer del recto)

Es una GRAVE afección, puede causar ANEMIA, IMPOTENCIA, etc., etc. Evite la molestia de una OPERACION si está a tiempo, con nuestro método CURA GARANTIZADA, sin inyectar y sin dolor, tan fácil, que lo hace en su casa. TRATAMIENTO de una semana por cinco pesos. Personas INTERIOR remitan importe se le ofrece tratamiento, debiendo especificar todas las molestias, etc.

INSTITUTO MEDICO

REINA, 212, entre MANRIQUE y SAN NICOLAS.—TELF. M-2107

Bravo de Messa. Publicidad. A-6636.

M.E.C.D. 2016

ACORDO EL CONSEJO DE SECRETARIOS CREAR EL HORARIO DE VERANO PARA LAS INDUSTRIAS Y COMERCIOS

EMPEZARA ESTE MES RIGIENDO HASTA AGOSTO Y SERA REGULADO PRONTO POR MEDIO DE DECRETO

Serán situados en seguida los créditos para gastos electorales. Reorganizarán la Segunda Enseñanza y el Kindergarten. Favorables las recaudaciones del Estado

El señor Presidente de la República celebró sesión ayer con los miembros del Gabinete.

Es el primer Consejo a que asisten los nuevos Secretarios.

La sesión resultó muy laboriosa, habiendo comenzando a las once y media de la mañana y terminado a la una y veinte minutos de la tarde.

El Secretario de la Presidencia, doctor Enrique Alonso Pujol, terminado el Consejo, hizo entrega a los repórters de la siguiente nota con los asuntos tratados.

Al comenzar el acto el señor Presidente de la República manifestó a los nuevos Secretarios del Despacho su complacencia por su ingreso en el Gabinete, teniendo, también, frases de agradecimiento para los señores Secretarios salientes por los relevantes servicios prestados a la República en sus respectivos cargos.

El Señor Secretario de la Presidencia, Dr. Alonso Pujol, agradeció las frases del Jefe del Estado en su nombre y en el de los demás Secretarios aludidos.

Confituras

Seguidamente se leyó el Memorándum en relación con el problema de la fábrica de confituras «Encantos», de Cárdenas, para cuya resolución se había redactado un proyecto de decreto; y el Consejo después de considerar el caso acordó que el asunto pasara al estudio del actual Secretario de Hacienca doctor Ochotorena.

El monumento a Martí

Conoció el Consejo de una sugestión tendiente a obtener el depósito en la Caja Postal de Ahorros de los fondos recaudados con destino al monumento a Martí, que se encuentran actualmente en Tesorería, y se acordó que esa medida pasara al conocimiento de la propia comisión que entiende de todo lo relacionado con dicho proyecto de monumento al Apóstol Martí, a la cual se transfiere libremente la decisión de este asunto.

El horario de verano

A continuación se estudiaron las distintas exposiciones dirigidas al Gobierno por numerosas asociaciones de industriales y comerciantes y otras entidades de la República, recabando la implantación del horario de verano a partir del primero de junio y hasta el 31 de agosto de cada año. El Consejo previo un cambio de impresiones, acordó acceder a lo solicitado, a cuyo efecto se dictará el correspondiente decreto regulando esa medida.

Pasajes aéreos

Se trató de la reclamación establecida por la Compañía Nacional Cubana de Aviación, S. A., sobre el pago de cantidades que se le adeudan por concepto de boletas oficiales de pasaje utilizadas por el Estado hasta diciembre 31 de 1938, y se acordó que por los señores Secretarios de Despacho en una próxima sesión del Consejo se informe respecto a la cantidad que corresponde abonar a su departamento especificando, además, la índole de los servicios que hicieron necesaria la expedición de cada boleta.

Créditos para las elecciones

Acto seguido se trató la necesidad de situar aquellas cantidades que sean indispensables para iniciar las labores electorales, especialmente para atender de modo inmediato a la impresión y distribución entre las Juntas Municipales Electorales del modelo que ha de entregarse a las Comisiones de Inscripción de afiliados de los Partidos.

El Consejo así lo acordó.

Oficina inter-americana de radio

El Sr. Secretario de Estado informó sobre la necesidad en que se está de organizar la oficina inter-americana de radio que, por acuerdo de la Convención Interamericana sobre radiocomunicaciones, firmada en la Habana en 1937, ha de radicar en esta capital; y a propuesta del propio Secretario se acordó que por la Secretaría de Comunicaciones se contribuya con la cantidad que corresponda a la cuota con que Cuba debe contribuir al Presupuesto de dicha oficina.

Reposición de empleados

Después acordó el Consejo que por todos los señores Secretarios del Despacho se dé cumplimiento, en la forma que procede, a todas las sentencias del Tribunal Supremo de Justicia disponiendo la reposición de funcionarios y empleados públicos, dándose cuenta en una próxima sesión del Consejo con todas las resoluciones que se dicten a ese fin.

Problemas sanitarios

El Señor Secretario de Sanidad y Beneficencia se refirió al problema sanitario de la Cárcel de Guantánamo y de ese Término en general, y el Consejo acordó, como primera medida, la redistribución de los créditos correspondientes destinando la cantidad necesaria para la reparación del sistema de desagüe de dicha Cárcel, y, cuanto a las demás obras del Vivac de Santiago de Cuba y la Cárcel de Baracoa, que por la Secretaría de Obras Públicas se actúe con la urgencia que se requiere.

El Código Civil

El Sr. Secretario de Justicia dió cuenta al Consejo respecto a las labores de la Comisión que estudia la redacción de un nuevo Código Civil, manifestando que esos trabajos se encuentran sumamente adelantados.

El propio Secretario de Justicia informó sobre la necesidad de adquirir urgentemente los libros con destino a los Juzgados Municipales para la inscripción de nacimientos, matrimonios, defunciones y ciudadanías y el Consejo acordó que dicho Secretario informe en la próxima sesión respecto a la posibilidad de tomar las cantidades que se necesiten de la recaudación de los propios Registros Civiles.

Recaudación favorable

El Sr. Secretario de Hacienda informó minuciosamente del estado favorable de la recaudación durante el actual mes de mayo.

Plan de reorganización

El Sr. Secretario de Educación informó ampliamente en relación con el estado en que había recibido el departamento hoy a su cargo, y manifestó sus propósitos de estudiar en seguida la reforma de la Segunda Enseñanza, exponiendo, asimismo, en una forma detallada las bases en que ha de fundar la reorganización de las escuelas de Kindergarten. El Consejo quedó enterado, acordando en cuanto a las escuelas de Kindergarten que se proceda inmediatamente al estudio y ejecución del plan a que hizo referencia el Secretario del Ramo.

Controversia

El Sr. Secretario de Comercio rindió un informe sobre la controversia entre el Ayuntamiento de Camagüey y el Consejo Central de Servicios Públicos, respecto a la tarifa aplicable al consumo de electricidad de dicho Municipio; determinándose en el mencionado informe que, si es cierto que al Consejo Central le fueron atribuídas las facultades que correspondían al Ejecutivo que son las contenidas en los decretos 2974 de 1933, 150, 531 y 708 de 1933, no le fueron en cambio, atribuídas las contenidas en el decreto-ley núm. 1801 de 1933, únicas disposiciones aplicables a la contratación del alumbrado público, por lo cual no parece aventurado afirmar que es materia que corresponde al Ayuntamiento si se estima que la Ley Orgánica de los Municipios no ha sido modificada a este respecto, o al Señor Presidente de la República, si se considera que continúa con las mismas funciones que le fueron conferidas cuando se disolvieron los Ayuntamientos en 1933.

Las antillanos

Por último acordó el Consejo continuar los embarques de antillanos de acuerdo con disposiciones anteriores, para lo cual se movilizarán todos los recursos de que disponga el Gobierno, quedando comisionados los Señores Secretarios del Trabajo y de Defensa Nacional para actuar en ese sentido en lo que a cada uno concierna.

FRANCISCO J. ALMODOVAR DISERTARA EL DIA 3 EN LA «CULTURA FRANCESA»

Dr. Francisco J. Almódovar

Un acto muy interesante habrá de celebrarse el próximo sábado, 3 de junio, a las 5.30 de la tarde, en el «Círculo de Amigos de la Cultura Francesa», de San Lázaro y Hospital.

El doctor Francisco J. Almódovar, una de las mentalidades más vigorosas de la literatura contemporánea, brillante escritor, orador elocuente, y conferencista de ágiles y vibrantes conceptos, disertará sobre un tema muy sugestivo: «La Gramática y la Retórica en la Nueva Versificación».

Tratará el doctor Almódovar en su charla sobre la poesía de hoy: Concepto de la belleza y del arte y su relación con el lenguaje. Arte literario, belleza literaria, versificación. Proceso histórico de este aspecto de la literatura. Libertad literaria y libertad de versificación: sus límites y reglamentación. Estos son algunos de los puntos a tratar en dicha conferencia, tomados al oído en una conversación íntima con el conferencista.

Resultará éste un acto de extraordinaria trascendencia por lo que en él se dirá de los principios vitales de la versificación, y será, a no dudarlo, el «Círculo de Amigos de la Cultura Francesa», el próximo sábado, el punto de cita de nuestros más insignes escritores y poetas de

LOS COMERCIANTES Y EL HORARIO DE VERANO, QUE CREEN NECESARIO

El Conjunto de Asociaciones de Calles Comerciales de la Habana se dirigió, con fecha 30 de mayo, a nuestro Director, recabando su concurso para la implantación de la jornada de verano, que consiste en adelantar una hora el reloj durante los meses de junio, julio y agosto.

Y ayer, poco después de haber llegado a sus manos esa solicitud, el Consejo de Secretarios resolvía el asunto, acordando lo necesario para implantar ese horario. Convino, además, en regular la forma en que se establecerá, para que se deriven los mayores beneficios para los comerciantes, para los industriales, para los obreros y empleados y pueblo en general.

Se trata, pues, de una cuestión resuelta y en la que la iniciativa particular, bien orientada, ha encontrado el concurso decidido de los gobernantes, de lo que debemos felicitarnos todos. Y aunque esta solución nos priva de unir nuestro esfuerzo al del Conjunto de Asociaciones de Calles Comerciales, como solicitara éste, por estar acordada la innovación, nos permite, de un lado, encomiar la obra realizada con ese objeto y el interés mostrado por el Gobierno en estudiarla y resolverla de modo satisfactorio.

Los comerciantes de las calles de Galiano y San Rafael, en su asamblea del miércoles, también habían tratado el mismo asunto con su habitual entusiasmo.

CONDECORADOS POR EL I.C.M. SEIS PERIODISTAS DE DIARIOS HABANEROS

En la última sesión celebrada por el Consejo Directivo del Instituto Cívico Militar, se tomó el acuerdo unánime de conceder el uso de la condecoración de la referida institución a los periodistas de los diarios habaneros que prestan sus servicios informativos para el público lector en el Cuartel General del Ejército y en la Ciudad Militar.

Dichas condecoraciones, según reza el acuerdo firmado por el presidente y secretario del I. C. M., capitanes Juan Abascal y Aquilino Guerra, respectivamente, fueron otorgadas a los miembros de la prensa «en atención a los méritos que a los mismos concurren y debido a los valiosos servicios por ellos prestados».

Los periodistas agraciados se nombran José Serrano, de «El Mundo»; Matías Franco Varona, de «Avance»; Leandro García, de «El País»; Serafín García, de «El Crisol»; Santiago Torra, de «Información, y nuestro compañero de redacción doctor José Ignacio Solís.

ANUNCIO DE VADIA

Sí, Sí, Pero... Regálame Un Philips

Quién no desea tener un PHILIPS? Quién no quisiera proporcionarse el privilegio de poseer el Radio cuya superioridad nadie discute — cuyo principal pregonero es el propio público al elogiarlo con espontáneo entusiasmo? Usted no ha oído alguna vez la conocida frase: "Nada hay comparable a un **PHILIPS"?**

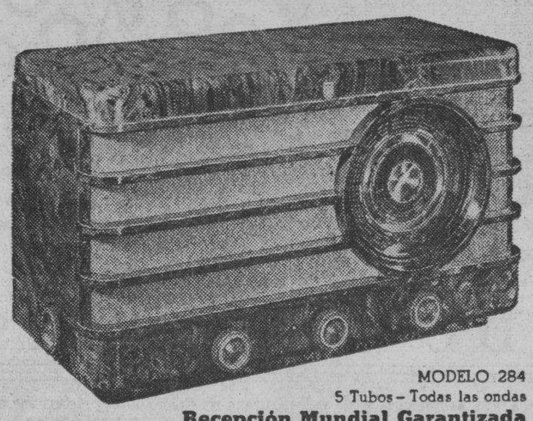

MODELO 284
5 Tubos — Todas las ondas
Recepción Mundial Garantizada

Aquéllos que están "enterados", aquéllos que saben "distinguir" — aquéllos que no se conforman con algo "parecido", eligen el **PHILIPS...** y hasta "sugieren" el **PHILIPS** como el regalo más codiciado.

DOCE MODELOS, DE $57.50 A $465.00

GIRALT

O'REILLY 61 - TELEFS. M-9944, M-9945 • SAN RAFAEL 155 - TELEF. A-6511

Recibió gentilmente la esposa del Coronel Batista a los campesinos ganadores de la casa de $25,000

«Es una casa muy lujosa para nosotros, manifestaron, encantados; la venderemos para comprar más tierras». Un vecino de Báez, les quiso engañar, ofreciéndoles $7,000

Bajo los auspicios y por inspiración de la señora Elisa Godínez de Batista, esposa del Jefe del Ejército Constitucional, se verificó el día 18 de mayo, un sorteo de Caridad para recabar fondos con destino a las Creches, Asilos y Hospitales necesitados de fondos con que atender a los niños y a los enfermos. Este sorteo supervisado y calorizado por la Corporación Nacional de Asistencia Pública, tuvo lugar en los salones de la Renta de la Lotería, en presencia de un notario, que dió fe del acto, del Jefe del Ejército, coronel Fulgencio Batista y su esposa, del Presidente de la Corporación, Comandante doctor Julio D. Argüelles; de un grupo de distinguidas damas de nuestra mejor sociedad, y de un selecto y numeroso público, invitado al acto.

La ceremonia dió comienzo. Niños de la Casa de Beneficencia «cantaron,» sucesivamente, tres números resultando agraciadas tres familias trabajadoras y de escasos recursos económicos.

El primer premio, consistente en una bella residencia valuada en veinticinco mil pesos, fué adquirida, mediante la diosa Fortuna, por el campesino Emeterio Gonzalez, y cuatro miembros de su familia; el segundo premio, una casa de siete mil quinientos pesos, cayó en manos de un modesto miembro del Ejército Constituciona, el soldado Candelario García, del Regimiento 5, Escuadrón 2, de la villa de San Juan de las Lajas, y el tercero y último, consistente en un automóvil de gran lujo y precio elevado, correspondió a Sergio Suárez Caula, vecino de la calle Martín Ugarte, número 24, en el pueblo de Guanabacoa.

Visitan a la señora de Batista

Emeterio González es un viejo campesino que cuenta setenta y seis años que labora la tierra desde hace más de seis décadas y que conoce sus grandes virtudes y falacias por haberla surcado, paso a paso, con el arado, para arrancarle su secreto vivificador. Este anciano, pequeño y canoso, duro y fornido como un roble, no es cubano; pero como si lo fuera, por que es uno de esos «isleños» de las Canarias, que están ya tan identificados con nuestro suelo, campos y sabanas, que resultan a veces más guajiros aún que los mismos nativos.

Los dos hijos de Emeterio y sus dos yernos son, como él, hombres de azdón, pala y arado, que en el poblado de Báez, laboran su finca de tres caballerías, de sol a sol y que se ganan el pan bíblicamente. Sus rostros se hallan curtidos, sus manos callosas, su andar es lento y su hablar pausado y cuidadoso...

Luciendo todos flamantes guayaberas crudas, zapatos de baqueta recién adquiridos, llegaron estos cinco modestos campesinos hasta la residencia del coronel Batista en la Ciudad Militar, donde los esperaba su distinguida esposa, la señora. Eloisa Godínez, alma animadora del sorteo de Caridad.

En la sala de recibo de la residencia tomaron asientos los cinco agraciados por la suerte. Hicieron también los honores a los visitantes la señora Laura Diestro de Ferrer, esposa del Jefe de la Ayudantía General; el comandante Julio D. Argüelles, presidente de la Corporación de Asistencia Pública y el teniente Rafael Usatorres, jefe del Despacho de esa institución. Allí se encontraba también el señor Francisco Obregón, viejo amigo de la familia González desde hace treinta años y a la que albergó en su casa de la Habana durante su breve estancia en esta capital.

Están muy contentos y tienen planes

La señora Godínez de Batista, que hace los honores a sus sencillos visitantes, los invita a que se acomoden, y luego interroga al jefe de la familia González, que por mas viejo y por mas experimentado, lleva la voz cantante en la conversación. Y con palabras en las que mezcla no pocos dichos de sabor campesino, dice, poco mas o menos, lo siguiente:

—Compramos una papeleta del sorteo de caridad entre todos los de la familia, y, naturalmente, para todos. La unión hace la fuerza. Nos sentimos muy felices cuando recibimos la noticia de que habíamos obtenido el primer premio. Ahora con el producto de la venta de la casa —demasiado lujosa para unos pobres guajiros como nosotros—agrandaremos nuestra finquita llamada «Las Jimaguas» en la que trabajo desde hace más de cuarenta años y de la que se nutre en la actualidad toda la cría. En «Las Jimaguas», donde en tiempo de la guerra con España existiera un hospital de sangre, vivimos todos en cinco casitas. Ahora con el dinero que nos ha traído la suerte compraremos más tierra, sembraremos más tabaco y adquiriremos algunas reses. Créame, señora, que nos sentimos muy felices y que damos gracias a Dios por habernos destinados esta plata y a usted por haber sido la iniciadora de los sorteos de Caridad, en los que se brinda, aun a las gentes pobres como nosotros, una oportunidad para mejorar.

Y continúa:

—Queremos vender la casa, pero no quisiéramos hacer una mala venta que nos perjudica. Imagínese, señora, que tan pronto como fuimos avisados de nuestra buena fortuna un vecino de Báez, nos dijo que había visto la casa y que esta no valía gran cosa, sino que estaba enclavada en un lugar donde no había vías de comunicaciones; que era una casa sin comodidades, ni confort alguno y que por favorecernos se comprometía a comprarla en poco más de siete mil pesos. Se dice que nosotros los guajiros somos desconfiados, pero como usted ve no lo somos sin razón. Así que mis hijos y mis yernos nos decidimos venir a la Habana para ver la propiedad con nuestros propios ojos. Ya vimos la casa. Es demasiado buena para nosotros y queremos venderla. También nos dimos cuenta de la buena «amistad» que nos profesa el vecino de Báez.

El viejo campesino sonriendo picariscamente, continúa:

—Asímismo quiero manifestarle, señora, que nos sentimos muy felices por haberla conocido y haber estrechado su mano generosa, así como también nos sentimos muy orgullosos de estar acogidos en estos momentos en la propia casa del coronel Batista, donde según el buen «amigo» de Báez, «nunca hubiéramos podido entrar ni ser recibidos jamás».

Momentos antes de terminarse la visita un sirviente ofreció a la concurrencia unas tazas de café carretero, fuerte, negro y aromático, tal como si se tomara a la vera de un bohío y más tarde, cuando estos laboriosos hombres de nuestros campos abandonaban la residencia del jefe del Ejército, las señoras de Batista les hizo formal promesa de que tanto ella como el Presidente de la Corporación atenderían de manera especial a que se hiciera una justa y buena venta de la casa de Miramar, agregando que en el caso de que la operación por cualquier causa se dilatara, alquilaría la residencia y el producto del arrendamiento lo enviaría mensualmente a sus dueños.

Y con esta promesa partieron para la ciudad, emocionados y complacidos, estos cinco hombres, trabajadores de la tierra, integrantes de una genuina y auténtica familia guajira, a la que un día tocara la suerte a las puertas de sus bohíos como premio a sus afanes y bello final de un dulce cuento de hadas.—J. I. S.

2 CARDENALES NOMBRADOS ACADEMICOS PONTIFICIOS

CIUDAD VATICANA, mayo 31. (Havas).—El Papa Pio nombró hoy al cardenal Maglione, Secretario de Estado de la Santa Sede, y al cardenal Pizzardo, prefecto de la Congregación de los Seminarios, miembros de la Academia Pontificia de Ciencias.

VISITO ANOCHE LA FEDERACION MEDICA DE CUBA EL DR. MOYA, NUEVO SECRETARIO DE SANIDAD

Declaró a sus compañeros que no esbozaba programa alguno porque todos estaban desacreditados; pero intentará en firme el adecentamiento de la Secretaría que hoy dirige. Discursos

El Ejecutivo en pleno de la Federación Médica de Cuba y numerosos miembros de la misma, recibieron anoche al doctor Juan de Moya y Flamand, secretario de Sanidad y Beneficencia, que iba acompañado del doctor Guillermo Mascaró, durante su visita de cortesía a la casa social de los médicos cubanos.

Atendieron al compañero visitante los doctores Ernesto R. de Aragón, presidente del Comité Ejecutivo, y los doctores José Bisbé Alberni, Carlos M. Piñeiro, Schutte, Valdés Díaz, Ramos Martinón, Radillo, Sotolongo, Angel Vieta, Antonio Antonetti, López Ruiz, Otto Bluhme, Constantino Zayas, Armando Coro, Ramón Ibarra, José Calonge, Roberto Tiant, Roberto Valdés Díaz y otros muchos.

Abierta la sesión extraordinaria, el doctor Moya Flamand dijo que «hubiera querido visitar esta casa de la Federación Médica de Cuba el mismo día que tomé posesión de la Secretaría de Sanidad, pero causas ajenas a su voluntad le obligaron a aplazar la visita varios días. «Hoy lo hago—agregó—para ratificar mi cariño, mis simpatías a los médicos de Cuba, y mi fe inquebrantable hacia mis compañeros».

«Llego a la Secretaría de Sanidad en condiciones adversas—siguió diciendo.—Hemos criticado a los hombres capacitados que no han vacilado para intervenir en los problemas nacionales. Por ello han de ver en mi resolución un acto de valor. He venido luchando durante diez años y no dejo pasar esta oportunidad. El día que tomé posesión de la Secretaría vertí en mi discurso algunas ideas; no podía trazar un programa de acción, porque están desacreditados y, en segundo lugar, porque existen circunstancias especiales en que me hallo; pero ratifico que levantaré los valores éticos de los hombres de la Revolución; trataré, pues, de levantar el decoro de la Sanidad. Bien sé que hay problemas que yo no podré acometer. Y debo de declarar que lo único que me preocupa es obtener el respeto y las simpatías de mis compañeros de la Federación Médica de Cuba».

El doctor Moya fué aplaudido y felicitado.

El doctor Ernesto R. de Aragón, presidente de la Federación Médica de Cuba, dice que «las palabras del doctor Moya tienen el valor de lo sincero. Lo abona su ejecutoria y que nunca se haya apartado de la línea de la decencia, de la corrección, de la ética.

Hemos oído su programa de adecentamiento del departamento de Sanidad. Ese programa sólo es suficiente y puede contar el doctor Moya con el apoyo sincero y la cooperación absoluta de los compañeros de la Federación Médica de Cuba».

Calendario de Junio en la Cultura Francesa

El «Círculo de Amigos de la Cultura Francesa» ha organizado para el mes de junio actual una serie de conferencias de gran interés, por un grupo valioso de intelectuales.

He aquí el calendario de actos:

Sábado 3 (a las 5.30 de la tarde): Dr. Francisco J. Almodóvar: «La Gramática y la Retórica en la Nueva Versificación».

Miércoles 7 (a las 9 de la noche): Dr. Mario Fuentes Aguilera: «Evocación a Heredia». (En conmemoración del primer centenario de su muerte).

Sábado 10 (a las 5.30 p. m.): señor Heriberto Portell Vilá: «El caballo a través de la Historia de Cuba». (Charla humorística).

Miércoles 14 (a las 5.30 p. m.): Dr. Carlos Robreño: «El Teatro Político».

Miércoles 21 (a las 5.30 p. m.): Dr. Oscar Ibarra: «La Sociedad y el Niño».

Lunes 26 (a las 5.30 p. m.) Cycle Racinien (3e. séance): Dr. Roberto de la Torre: «Le Personnages Féminins dans le Théatre de Racine».

Miércoles 28 (a las 5.30 p. m.) Sr. Antonio Penichet: «La Ultima Lección de Paul Savigny».

El «Círculo de Amigos de la Cultura Francesa» tiene abiertas sus puertas para sus simpatizadores y para todos los estudiosos que sientan curiosidad por los temas que han de tratarse.

HOY HABRA UNA ASAMBLEA EN LA ESCUELA DE MEDICINA

Para las dos de la tarde de hoy han sido convocados a una asamblea los estudiantes de Química Biológica de la escuela de Medicina de la Universidad de la Habana.

una Combinación Cumbre

The GREAT WALLENDAS: los equilibristas más notables del mundo

...y la Combinación CUMBRE para mayor placer en el fumar es el Chesterfield (*la liga inimitable*)

El sol nunca se pone en la popularidad del Chesterfield por cuanto en el Chesterfield se combinan... *se ligan entre sí*... los mejores tabacos para cigarrillos en el mundo, de manera diferente a cualquier otro cigarrillo.

Basta probarlos para darse cuenta del porqué es que los Chesterfields proporcionan a millones de hombres y mujeres mayor placer al fumar... y el porqué es que SATISFACEN

Chesterfield

...la liga inimitable
...la COMBINACION PRECISA *de los mejores tabacos del mundo para cigarrillos*

Distribuidores: Roberts & Co.

Copyright 1939, Liggett & Myers Tobacco Co.

M.E.C.D. 2016

DIARIO DE LA MARINA

(S. A.)
FUNDADO EN 1832.
(Dirigido hasta 1919 por D. Nicolás Rivero y Muñiz)
DIRECTOR: Dr. JOSE I. RIVERO — ADMINISTRADOR: D. CELSO GONZALEZ
Domicilio Social: PASEO DE MARTI, Número 552.
Agente en N. York: Joshúa B. Powers, Ins. 220 East, 42nd. St. New York City.

Editado por la Cía. DIARIO DE LA MARINA. (S. A.), cuyo programa consiste «en la defensa de los intereses generales y permanentes de la Nación cubana, de los especiales de la Colonia Española establecida en la misma y de la unión y armonía entre los diversos elementos que conviven en el país». Art. 1o. de los Estatutos.

TELEFONOS DEL DIARIO

Dirección	M-2856
Administración	M-7911
Suscripciones	M-7911
Quejas	M-7911
Clasificados	M-7915
Jefe Redacción	M-1287
Redacción	M-7913
Sports	M-7914
Ag. Guanabacoa	XO-1584

PRECIOS DE SUSCRIPCION (Y AVANCE)

	Territorio Nacional	Extranjero	Países Fuera del Convenio Postal
Año	$ 15.90	$ 17.00	$ 20.00
Semestre	8.20	9.00	11.00
Trimestre	4.35	5.00	6.00
Mes	1.50	—	—
Dominical Año	—	3.00	7.00

EDITORIALES

El tiempo pasa y no se liquida la Moratoria Hipotecaria

Los días pasan y continúa sin resolverse un grave problema que afecta, en lo hondo, a la entraña nacional. Nos referimos a la moratoria hipotecaria. En Cuba todo el mundo está de acuerdo en que urge liquidarla a fin de que nuestra economía pueda ser rehabilitada. Imposible que arribemos a un estado de prosperidad, unanimemente ansiado, si no nos desembarazamos de lo que constituye una verdadera rémora para el desarrollo de nuestras energías. La República sufre un colapso. La vida de los negocios se ha vuelto lánguida. Las iniciativas parecen más que dormidas, muertas. El inversionismo brilla por su ausencia. El espíritu de empresa no apunta casi por ninguna parte. La situación, con tal motivo, se ha vuelto crítica. La culpa tiene que arrojarse, en gran parte, sobre el estado de anomalía, asaz persistente, que mantiene la moratoria hipotecaria. En días pretéritos fué un imperativo de las circunstancias y abrió un compás de espera en una situación de angustia colectiva. Mas ha llegado la hora de cerrar ese compás. Lo demanda el clamor unánime del país. A cada paso lo reclaman intensas necesidades nacionales. Lo mismo el productor que el trabajador. En igual forma el capital que el proletariado. No hace muchos días se celebró una conferencia económica de indudable importancia, la de las Corporaciones. En el seno de esa asamblea se puso de manifiesto que nuestra producción sufre una crisis casi total. Pues bien: liquidar la moratoria es contribuir a que el capital invertido se reanime y recobre el dianmismo que hoy echa de menos. También acaba de publicarse, por la Secretaría del Trabajo, una estadística del desempleo en la República. La cifra de los desocupados pasa de trescientos mil. Difícil, más que difícil imposible, devolverles la actividad a esas manos muertas, a esos músculos en ocio forzoso y también a muchas inteligencias en lamentable receso, sin liquidar la moratoria hipotecaria. Esta es como un muro contra el cual tropiezan entusiasmos e iniciativas. Algunos, desde luego, podrán salvarlo mediante un esfuerzo ciclópeo. Pero los más ceden a la dificultad invencible. Hoy el fracaso corona injustamente nobles aspiraciones y acompaña a muchas empresas que se debaten en un medio hostil.

No hace mucho se celebró una información pública, abierta por el Senado, alrededor de la moratoria hipotecaria. Fué un acto de gran importancia que revistió los caracteres de una sincera exposición de los distintos criterios acerca de esa triste realidad económica que nos mantiene entre zozobras y dudas, angustias y enojos. Se creyó que, seguidamente, se aprobaría por el Congreso la ley que demanda el país para la recuperación del crédito y el retorno a la vida próspera. No ha sido así, sin embargo. En un principio pudo tener excusa la demora por la interferencia de la cuestión electoral que acaparó las actividades legislativas. «Los congresistas—se decían las gentes—tienen mucho que hacer con la política y no es bueno tampoco que la involucren con la economía. Mas apenas den remate a esta tarea, emprenderán la de resolver nuestro gran conflicto, liquidando la moratoria». Tal supuesto fué un error. Las semanas transcurren y la moratoria permanece en el mismo sitio, inquietante como la cabeza de Medusa. El rumor público, empero, empieza a rodear el Capitolio. Los legisladores deben darse cuenta de que entre el ruido de esas voces, hay muchos clamores de angustia. Existe en la nación una común ansiedad porque el Congreso se encare con el problema y le aporte, no una fórmula improvisada de arreglo que satisfaga a unos y contraríe a otros, sino una fórmula profundamente armónica, sobre bases de equidad y justicia, que devuelva al país su perdido ritmo económico, restaure el crédito, rehabilite la confianza y ponga en acción las muchas energías abatidas que hay en nuestro pueblo. La demanda realmente es unánime. Es verdad que la angustia y la alarma también lo son.

La higiene de las aguas

El problema de las aguas potables es uno de los más delicados y apremiantes que confronta la República. En algunos lugares del territorio nacional la fiebre tifoidea se ha hecho ya endémica. También abundan otras dolencias del aparato digestivo, ocasionadas por la existencia, harto comprobada, de gérmenes patógenos en las aguas de consumo habitual. En términos generales puede decirse que las seguridades de ingerir un agua bacteriológicamente pura sólo se hallan en muy contadas poblaciones de la isla.

Hay que reconocer que este hecho, tan desfavorable para nuestro estado sanitario, no se debe siempre a deficiencias intrínsecas de los acueductos existentes. La responsabilidad es atribuíble, en parte, a la falta de cooperación ciudadana en materia tan importante y vital y, en parte también, a la lenidad con que las autoridades contemplan y permiten ciertas infracciones sanitarias que deben ser objeto de vigilancia y represión. He aquí un caso, que por desgracia no es el único en la República: en San Antonio de los Baños se ha permitido a una colonia de indigentes construir un grupo de primitivas viviendas en las márgenes del río que abastece de agua a la población. Todos los detritus de esas casas son vertidos naturalmente al río. Las aguas se contaminan y el vecindario es el que padece las consecuencias de tamaño atentado contra la salud pública.

El suceso es mucho más frecuente de lo que pudiera imaginarse. Apenas pasa día sin que aparezca en los periódicos alguna denuncia contra el arrojo de mostos y de otras materias impuras en los ríos, en los arroyos, en la bahía y en otros lugares que deben ser conservados en buen estado de higiene. La falta de solidaridad —y en el fondo de sentido común— de algunos individuos ha convertido en vertederos o muladares los yacimientos de agua donde ellos mismos han de ser los primeros en abastecerse. En el fondo es un caso de imprevisión y negligencia culpables.

No siempre resulta fácil tomar el agua de fuentes que, por su emplazamiento o por otras condiciones, estén a salvo de la contaminación. En las ciudades populosas, donde se requiere un caudal de agua enorme, no queda, por lo general, más remedio que utilizar el río más cercano. El agua de río no es nunca tan pura como la tomada directamente del manantial. Sin embargo un buen sistema de filtros basta para ofrecer bastantes garantías si se tiene el cuidado de impedir que la propia mano imprudente del hombre contamine las aguas. Lo grave, lo alarmante, es que se permita la invasión de las aguas por desperdicios industriales o por materias de albañal. Y eso es lo más corriente entre nosotros. En vez de procurar que las aguas de los ríos o del mar próximo se conservén limpias, en beneficio de la propia población, las industrias y los particulares se encargan de todo lo contrario, arrojando en ellas sus residuos con la más lamentable inconsciencia. ¿No se ha denunciado repetidas veces la mortandad de peces en nuestros mares por el sistemático lanzamiento de mostos en la bahía?

Es, sin duda, un problema de educación cívica. Pero es también una cuestión de vigilancia y de represión. Hay leyes, ordenanzas y disposiciones que prohiben el utilizar en forma tan impropia las aguas de río y mar. Debe darse cumplimiento a ellas sin contemplaciones de ninguna clase. Ya lo hemos dicho muchas veces: la salud del pueblo debe estar por encima de toda otra consideración. Necesitamos, desde luego, mejorar el sistema de abasto de agua a nuestras poblaciones. En la capital misma ese sistema es harto deficiente. Pero tenemos que contar de antemano con la cooperación pública. Allí donde el pueblo no ayuda, allí donde es indiferente u hostil a cuestiones tan importantes como las de la higiene colectiva, difícilmente podrán realizarse empresas públicas de cierta envergadura.

NERVIOS DE ACERO

Jugando constantemente con la muerte, los limpiadores de vidrios de los «rascacielos» neoyorquinos confían sus vidas a las angostas tiras de cuero que los sujetan mientras trabajan suspendidos en el vacío. El edificio del Empire State, que se eleva a 374 metros del suelo de Nueva York, tiene su propio cuerpo de limpiadores, que gozan de sueldos excepcionales, con contrato fijo por todo el año. Estos empleados constituyen un grupo seleccionado de hombres libres de las atracciones del vértigo; son frecuentemente examinados por el médico y poseen seguros de vida. A pesar de la peligrosa tarea que desempeñan, ninguno de ellos ha sufrido hasta ahora accidente desde que dicho edificio fué construído. Esto se debe, en parte, a las estrictas reglas que prohiben cruzar de una ventana a otra por la parte exterior y a la continua revisión del equipo. Los limpiadores nunca trabajan solos. Esta disposición fué establecida hace un tiempo debido a que en cierta ocasión un empleado que limpiaba vidrios sin compañía quedó «encerrado» del lado de afuera por causa de la pintura fresca que se había adherido a los bordes de una ventana. Pudo, felizmente, salvarse rompiendo a puntapies los vidrios y dejándose caer dentro de la habitación.

Epistolario de OTEYZA

Sr. Segismundo Waitz.
Salzburgo.

Señor Arzobispo:

Con la debida reverencia me permito escribir a usted, refiriéndome al incidente de que acaba de ser protagonista y cuya lectura en los periódicos ha despertado mi curiosidad.

Desde luego no voy a entrar en el fondo de la cuestión. Esta es harto complicada por lo extensa y lo intensa, ya que data de los comienzos del pasado siglo y corresponde a la secularización de las propiedades religiosas del Estado de Salzburgo en favor del Estado de Austria. La primera de estas soberanías dejó de existir entonces y la segunda ha dejado de existir ahora. Conque ambas merecen el respeto que es clásico pedir «para la majestad caída».

Pero, además, se trata de un pleito entre la Iglesia y el Nazismo. ¡Y no seré yo quien intervenga en él! Don Quijote advirtió a su escudero la necesidad de contenerse en cierto límite, cuando le dijo: «Con la Iglesia hemos topado, Sancho». Con el Nazismo no llegó a toparse aquel desfacedor de agravios; pero se hubiera contenido igualmente. Recordando lo uno y pensando lo otro, considero que no debo superar en quijotismo al propio Caballero de la Triste Figura. Me expondría a que la figura que yo hiciera fuese más triste aún.

Así, admitiendo que el emperador Francisco II tuvo un perfecto derecho en permitir al episcopado salzburguino que ocupase el Palacio de esta ciudad, no dejo de admitir que el führer Hitler tiene un perfecto derecho en ordenar a usted que dicho Palacio desaloje. ¿Cuál de ambos derechos es más perfecto? No lo sé, no voy a investigarlo, ni aunque lo investigase y lo supiera, lo diría.

De lo que sí estoy enterado y quiero tratar, es de las circunstancias en que fué realizada la mudanza, mediante la cual usted está en un seminario, sus muebles en un almacén y las tropas de choque nazis en el Palacio de Salzburgo. Pues de tales circunstancias, hay una que interesa como paremiologista español.

Usted cuando recibió la orden de desalojar el Palacio para que se convirtiera en cuartel, no la obedeció. Y el Gobierno alemán, pese a lo totalitarista que es, no intentó sacar a usted de ahí totalitariamente. Del total poderío que ese Gobierno tiene, reservóse la violencia. Como usted no quería salir del Palacio por las buenas, dentro se le dejó. Pero esperando a que saliese usted del Palacio algún día así: por las buenas.

Y el esperado día llegó. Usted salió del Palacio y de la ciudad. ¡Hizo un viaje! Y apenas se supo que usted estaba viajando, las tropas de choque llegaron al Palacio, sacaron los muebles y se metieron ellas. Este es el hecho, que no he de comentar.

Pero sobre tal hecho quisiera yo que usted me contestase a una pregunta. ¿Dónde iba usted cuando partió de viaje? Aunque no necesito preguntarle tanto. Modifico la pregunta, pues. ¿Iba usted a Sevilla o a otra ciudad cualquiera? No tendría nada de particular que fuese usted a Sevilla, por ejemplo, para ver a Queipo de Llano... Y entonces se habrá confirmado en usted uno de los proverbios a cuyo estudio yo me dedico.

Porque en España tenemos un proverbio que dice

«Quien fué a Sevilla
perdió su silla»,

sin que se haya logrado su completa confirmación. Y menuda confirmación sería la de que habiendo ido a Sevilla usted, hubiese perdido su silla ¡que es nada menos que arzobispal!

Comprenda usted mi curiosidad originada por interés tan legítimo. Y atienda mi ruego, por el que le presento reverentes excusas al ofrecerme de usted atento s. s. q. b. s. m.

Luis DE OTEYZA.

La Habana, 1º de junio de 1939.

VACACIONES DE TONO HISTORICO

Cada verano, William G. Paden, de Alameda, California, sale de vacaciones con su familia, siguiendo la ruta de los famosos «pioneers» norteamericanos: la ruta de Santa Fé, el Poney Express, la ruta de los Mormones, los caminos de Juan Bautista de Anza y el general Frémont. Su mayor aventura fué la de volver a recorrer la ruta de Oregón a California, que presenció la gran migración de 45.000 personas de Missouri al Oeste del Oro en 1849.

Después de leer todos los libros antiguos de guías, diarios y cartas que pudieron encontrar, se dirigieron a Independence, en Missouri, para iniciar su gran viaje; les llevó seis veranos completar el trayecto, y a menudo tenían que viajar sobre campos sin ningún rastro de camino y por el lecho de ríos secos. Encontrar recuerdos emocionantes del gran viaje: huellas profundas abiertas por las ruedas de llanta de hierro, zapatos rotos, tumbas señaladas con cruces rústicas. Y descubrieron los sitios de importancia histórica del antiguo fuerte St. Vraine en el río Platte, y del fuerte Hall, que servía de conjunción de los caminos de los «pioneers» que llevaban a California y Oregón. (Del «Sunset Magazine», Nueva York.)

UN RIO ENDULZADO

No está permitida en el territorio de Yugoeslavia la entraada de ninguna encomienda o paquete que contenga sacarina; pero, a pesar de esta medida, que ha sido apoyada por un decreto, ciertas cantidades llegan a infiltrarse y viajan hasta Belgrado. Sin embargo, las autoridades aduaneras velan. En los últimos tres meses han logrado confiscar a los contrabandistas 10.000 toneladas de sacarina y las han arrojado al río Save. Se calcula que esta inmensa provisión hubiera bastado para «azucarar» 52 millones de vasos de limonada, 56 millones de pocillos de café y 20 millones de tazas de té. Se comprende perfectamente que un antiguo poeta búlgaro haya llamado al Save «río dulce vestido de plata».

CUENTAS A COBRAR

Por Roseñada

—Caballero, ahí afuera hay un señor que trae varias cuentas a cobrar.
—Dígale a ese inglés que a quien tiene que cobrárselas es a Molotov...

REVISTA DE CIENCIAS

Cuando las obras de Julio Verne iluminaron las mentalidades infantiles del mundo entero, hubo un médico francés llamado Rene Ollivier, que alcanzó inmerecida reputación de loco porque quería curar a sus enfermos dentro de una atmósfera de hielo. El ritmo de la vida desciende en los animales invernales, esos que duermen bajo la acción del frío durante los largos días de nieve. Baja al igual que el ritmo en las larvas de los insectos que se conservan durante seis meses enterradas por la tierra fría... Luego la primavera resucita a esos organismos y parece que al renacer lo hacen con más intensidad... El Dr. Olliver se basaba en estos pfincipios y a poco le encierran en un manicomio en aquellos días en los que Verne preconizaba muchos de los adelantos científicos de que hoy disfrutamos.

Mujeres heladas

Día 13 de mayo del año 1939. Los sueños del galeno francés parece que se han hecho realidad. En la ciudad de San Luis se reunieron 5.000 doctores al objeto de celebrar el Congreso anual de la «American Medical Association». Más de 400 «reports» se leyeron en este Cónclave en donde se pasa en revista el indiscutible avance de la medicina americana. Llenos de asombro los concurrentes admiraron y discutieron una película presentada por los doctores Temple Fay y Lawrence Smith, de Filadelfia, en la que se muestra la realización práctica de la locura de aquel colega contemporáneo de Verne. Tres mujeres cancerosas cuyo estado orgánico ya estaba casi deteriorado fueron colocadas en una atmósfera de hielo y allí permanecieron durante cinco días, dormidas como las marmotas que moran acostadas durante los meses invernales. Durante este experimento observaron los atrevidos investigadores que el «ritmo» de la vida descendía hasta un punto tal, que las pulsaciones del corazón apenas podían registrarse y sólo por medio del «electrocardiograma» (aparato que registra el impulso eléctrico) se pudo constatar la existencia del latido en tales pacientes..

Tan atrevida película pasaba ante los ojos de los observadores, los cuales constataban hechos interesantes. Muchas células del cáncer no pueden reproducirse bajo la acción del frío, de modo que la «invernación» artificial puede ser una nueva vía terapéutica para el tratamiento de los tumores. Ciertos microbios pierden en estas temperaturas su ciclo reproductivo, de forma que quizá surja una nueva arma en contra de las infecciones.

Autorrestauración del organismo

El «trabajo» de los riñones y del corazón disminuye, es decir, que los órganos toman un largo reposo durante el cual, lógicamente se «reponen» de las averías que les causa la enfermedad. Es la manera de refrenar la marcha funcional de algunos órganos del cuerpo humano que hasta ahora no se podían detener en sus funciones... Porque ¿quién puede parar un corazón enfermo para reparar sus anomalías...?

La película que asombró a 5.000 médicos en el reciente congreso anual de San Luis

Por el Dr. Julio CANTALA

La película mostró a las mujeres completamente desnudas y sólo revestidas de una malla discreta que cubre sus cuerpos. Se cubre a las pacientas con hielo e inmediatamente un juego de ventiladores eléctricos hace moverse la capa atmosférica de la cámara frigorífica. La temperatura en los organismos baja hasta 90 grados (normalmente es 98). Inmediatamente las enfermas empiezan a dormir sin que sufran los dolores agudos de las personas que mueren heladas. Entonces se las quita la capa de hielo que cubre su cuerpo y la atmósfera de la cámara se guarda en una temperatura siempre fría durante días consecutivos, que en estos casos han alcanzado hasta cinco... Al sexto día, se sube gradualmente el calor caliente... Así vuelven a un mundo, sin recordar para nada lo que les ha ocurrido durante sus días soñolientos...

La cura por el frío y el calor

El experimento se repite varias veces, llegando hasta el presente a dar a una enferma «40 días de invernación» sin que hayan sufrido ni pulmonía, ni catarro, ni siquiera el más liviano resfriado... Sin embargo, no es el cáncer, ni las enfermedades del corazón, ni las afecciones del riñón lo que atrae la atención de los doctores. Es el descenso del metabolismo humano, hasta un 20 por ciento, lo cual supone sumergir a un hombre dentro de un «shock» artificial que dura varios días y del cual puede salir como una nueva persona. Al fin el tratamiento moderno de las locuras con el metrazol y la insulina, está basado en la producción artificial de ese «shock» que con estos medicamentos sólo se alcanza por corto tiempo y de manera relativa... Y sin embargo, con estas drogas se han conseguido ya resultados bastante halagüeños.

En el Congreso inaugurado el citado día 13 de mayo en San Luis, la especulación científica llegó hasta los límites del sofisma después de la presentación de esta película. Si estos ensayos encierran un fondo de verdad, quiere decir que la ciencia ha llegado hasta el punto de poder controlar la marcha de la vida y la germinación de células y organismos de manera artificial. En el fondo, es un principio parecido al que encierra la «piroterapia» (fiebre artificial) introducida por el vienés Julius Wagner-Jauregg en el año 1918, pero en vez de utilizar las altas temperaturas, se emplea el frío como controlador de la vida...

La técnica Troncoso, para el glaucoma

El Dr. Manuel Uribe Troncoso, ilustre médico mexicano, radicado en Nueva York desde hace años y profesor de Oftalmología en la Universidad de Columbia, llevó al Congreso un trabajo que fué otra de las atracciones de las reuniones. El maestro Troncoso, no ha mucho que había consagrado su renombre internacional, con la publicación de una obra de Oftalmología que ha sido uno de los grandes éxitos científicos-literarios para el «glaucoma» terrible enfermedad hasta el presente casi incurable y que consiste en un aumento de la presión interna del globo del ojo. Hasta ahora los métodos terapéuticos para esta dolencia, consistían en procedimientos quirúrgicos cuyos resultados no eran muy satisfactorios. La nueva «técnica Troncoso» consiste en la introdución dentro del globo del ojo de un hilo de magnesio que al ponerse en contacto con los líquidos del globo ocular produce fenómenos de orden químico, que dejan en libertad burbujas de hidrógeno, las cuales, naturalmente, buscan una salida a través del orificio por donde se ha insertado tan diminuto fragmento metálico. Esta salida de gas, mantiene abierta lo que convencionalmente se puede llamar una fístula artificial del ojo a través de la cual se escapa el exceso de presión. Es en principio una especie de válvula de seguridad que nivela la enorme presión que existe en el nefasto «glaucoma»...

La moda de quitar las amígdalas y los dientes

Otra porción de comunicaciones interesantes fueron leídas por diferentes investigadores y cuyo análisis exigiría un espacio ilimitado. Como curioso citaremos el aparato presentado por el Dr. Douglas Murphy, de la Universidad de Pennsylvania, titulado el «tocógrafo» que registra la intensidad del parto. Una caja con una «campana», semejante al estetoscopio de los médicos, está conectada con un amplificador de impulsos mecánicos que lleva por un hilo dichos impulsos a un papel en el que se marca la frecuencia y la duración de los dolores de la parturición. Naturalmente, tal gráfica, da el tipo de estos dolores y en este análisis se puede pronosticar con relativa exactitud el momento exacto del fenómeno. En este campo Obstétrico los doctores Kotz, y Kaufmann de la George Washington Universty presentaron una estadística de 800 partos para demostrar que el alumbramiento bajo la acción de los anestésicos no origina complicación alguna y que más bien es beneficioso para la madre y el infante.

Albraight y Chute, del Hospital General de Massachusetts, abrieron esperanzas en el problema del «cálculo» (Piedra) del riñón. Existen cuatro tipos de cálculo de diferente composición química y estos investigadores tratan tales materias extrañas con un disolvente que es específico de cada sustancia química que forma el cálculo. Por ejemplo, las piedras formadas por el fosfato de calcio, son disueltas con facilidad con inyecciones uretrales de citrato de sodio que es disolvente del anterior. Y así cada tipo calculoso, tendrá pronto un cuerpo especial que le destruya.

¿Qué es la vitamina K, última aparición en este mundo de la bio-química...? Según Butt, Snell y Osterberg, de la «Mayo Clinic», es un disolvente de las grasas que es absorbido por el hígado y lo emplea para fabricar una sustancia de la sangre llamada «trombina» que activa la coagulación. La recién nacida Vitamina, se encuentra en grandes cantidades en la alfalfa y sirve como último medicamento para controlar la hemorragia...

Muchos más trabajos se presentaron en el Congreso de este año y como fenómeno «antiamericanista», surgió la comunicación de Reimann y Havens, de Filadelfia en la cual proclaman «algo de exageración» en esa manía de los clínicos americanos que ante cualquier fenómeno de reumatismo, sacan los dientes y las amígdalas, sin acordarse que por el cuerpo humano existen otros «rincones» (por ejemplo ciertos glangios) que están infectados y que son los causantes de la dolencia...

Arriba el Dr. Manuel Uribe Troncoso que ha desarrollado un nuevo método terapéutico para el tratamiento del «glaucoma». Abajo el presidente de la American Medical Association. A la derecha la manera como imagina el artista la escena de la película presentada ante la American Medical Association del tratamiento de la congelación para ciertas enfermedades.

FECHAS Y ANIVERSARIOS

JUNIO 1º

☼ En 1865 murió en Lisboa, Don Juan O'Brien, general de la Independencia subamericana y ayudante del general San Martín en la célebre Batalla de Maipó.

☼ En 1829 murió el coronel Juan Ramón Estomba, guerrero del Río de la Plata y fundador de la ciudad de Bahía Blanca.

A TRAVES DE LA VIDA

POLITICA INTERIOR

(NEGOCIOS CASEROS)

Y volvamos ahora a los asuntos de la estimable Secretaría de Gobernación, que es la que tiene que lidiar con la velocidad de los automóviles, el atropello físico y moral de los ciudadanos y con la invasión de los judíos que todavía no está limitada, como la producción del azúcar.

Esos son nuestros problemas, porque la provisión de las Secretarías no tiene más dificultad que la de satisfacer a los numerosos aspirantes a esos puestos, que se han convertido en materia lucrativa, política y personalísima como las presidencias de los Estados o naciones.

Antes, es decir, en los comienzos de la República, los señores Secretarios eran simplemente jefes del Departamento que les habían asignado. Asesoraban al Sr. Presidente, y es fama que el general José Miguel Gómez los reunía de Pascuas a San Juan. «El mundo se gobierna por sí mismo», decían Machiavello y el ilustre general que nos presidía.

Hoy ha cambiado la cosa, y los Secretarios se han convertido en Ministros que usan a veces un gran cartapacio, por la forma, y donde guardan nombramientos y cesantías que firma el Presidente, y carga, sin comerlo ni beberlo, con las enemistades que le crean.

Cuando eran asesores trabajaban en los asuntos de la Secretaría. Actualmente también trabajan, y duro, pero es en las cuestiones políticas. Cada uno se considera «cantón independiente» y se mueve sólo en interés del partido que lo respalda. El Departamento sigue su marcha, pero al Presidente le ha creado esta nueva forma de gobernar con la voluntad de cada Ministro, una serie de contrariedades y disgustos que le hacen la vida imposible. De ahí que a cada momento se plantea un problema y se inicia una crisis que mucha gente se figura que es cuestión de enfermedad que toma carácter grave.

Que es cosa seria no hay duda porque todo el Departamento tiembla ante esas disquisiciones que implican cesantías y trastornos en la marcha de los negocios del gobierno.

Paréceme que sería juicioso volver al sistema antiguo, que era oligárquico, pero ordenado y efectivo. Con demasiadas voluntades a satisfacer sufren los intereses sociales que tienen que ceder ante las conveniencias políticas. Cuando el vecino se percata de que una obra pública se paraliza (se llama pública porque es el público el que la sufre), cuando ve que la zanja queda abierta y abandonada, la construcción de la carretera «no camina», o los maestros se sublevan, es sin duda alguna que hay crisis en el areópago de los estimables Secretarios.

Lo improcedente es criticar a los dignos funcionarios cuando no son ellos los responsables, sino el sistema que es deficiente. Parece, a primera vista, que es cosa fácil eso de los judíos y, sin embargo, entre las infinitas personas que me han preguntado qué haría yo con los israelitas no ha habido una sola que me indicara una forma, medianamente razonable, para dar albergue a esos millones de hebreos que no saben dónde posarse, cuando la Tierra es de suponer que Dios la ha hecho «con todos y para todos», como decía nuestro inefable Martí.

No quisiera que me cayera tan pesada carga como la de dar alojamiento a los descendientes de Jacob y de José. Eran, en su origen, doce tribus, que hoy son doce mil, con judíos de todas clases, hijos de todos los pueblos y naciones, pero, en el fondo, hebreos individuales. La gente que tiene conocimiento de que en la América del Sur sobra el terreno, como en el Brasil, se extrañan de que no los suelten allí, pero eso no es fácil, ni ellos quieren ir. Entretanto, es un problema que también nos ha dado su parte alícuota. ¿Qué haremos? No me lo imagino, pero tampoco me explico por qué nadie los quiere. ¿Por qué será?

Héctor DE SAAVEDRA.

Accidentes de tránsito y asesinatos colectivos

Sr. Armando Maribona,
Redactor del DIARIO DE LA MARINA.
Habana.

Muy estimado señor:

La ocasión la pintan calva y la calva ocasional para mí bien resulta ser el artículo de usted publicado en el DIARIO con el título «Accidentes de tránsito y asesinatos colectivos» y que se refiere a cierto cacareo que se traen algunos hace días sobre el tema que usted trata y pocos escritos demuestran haber observado nada sobre el particular no siendo el suyo. Usted sí; usted ha observado cosas que pasan inadvertidas para muchos que han caminado muchísimos kilómetros en su automóvil particular, y para otros que, habiendo estudiado una carrera ya creen que tienen hasta el derecho controlado de poder ser absolutos para discutir sobre la cuestión «Tráfico y accidentes».

Todo ciudadano que viaje y sea más o menos observador, tiene tanto o más derecho que cualquier profesional para exponer opiniones al respecto. La «guiñada» de los faroles que usted señala, no podrá ser observada por un pasajero que vaya en su máquina particular, aunque muchas veces también se la suelen hacer en general todos los choferes, por compañerismo. Pero las más de las veces no se le ocurre al señor de la máquina interrogar qué quiere decir esa seña, o calla haciéndose cómplice de los desmanes de su chauffeur.

Como quiera que a mí me atañe muy directamente esta cuestión, toda vez que estoy expuesto todos los días a ser víctima de esos «Asesinatos colectivos», cual usted los conceptúa, muy acertadamente, yo me creo con derecho a echar mi cuarto a espadas, el que quizás dé alguna luz provechosa en lo que buscamos: menos accidentes y mayor seguridad para todos los viajeros.

A mí me parece que una de las cosas más convenientes, que haría obligatorio e irremisible el practicar, es la siguiente:

A todo vehículo que sale autorizado legalmente por el Estado para explotar el negocio de transporte de pasajeros, al hacerle entrega de sus credenciales obligadas al fin deseado, se le han de entregar también unas cartulinas impresas con letras en tamaños bien visibles, con el fin de que sean colocadas en los lugares más adecuados de los referidos vehículos, donde no pueda pasar inadvertido para los viajeros y cuyo texto ha de referir las principales obligaciones de la empresa y el chauffeur que maneje el carruaje y también los derechos de todo pasajero en reclamar el cumplimiento de tales requisitos. Por ejemplo:

«Aviso a los viajeros

«Este vehículo no podrá transportar más de X pasajeros. En la carretera central no podrá desarrollar más velocidad de X kilómetros en las rectas, y X kilómetros en las curvas. Por las noches, al cruzarse en marcha opuesta con otro vehículo, está obligado a poner X tamaño de luz», etc., etc., finalizándolo así:

«Todo pasajero tiene derecho a llamar la atención sobre el cumplimiento de estas disposiciones y, en caso necesario, ponerlo en conocimiento de las autoridades competentes, donde será debidamente atendido, sin obligarle a acudir al Juzgado en calidad de acusador.»

Respecto a la vigilancia en la carretera, o sea los ciclistas, «caballitos del diablo», como suele decirles el pueblo, no está del todo bien organizado el servicio. Hay muchos ciclistas que ya tienen hipotecada su fuerza moral, cuyas hipotecas sólo se levantan haciendo cambios: los de Pinar del Río, deben pasar a Oriente cada seis meses; los de Oriente a otra provincia lejana, y así sucesivamente, distanciarlos de los lugares de servicio.

Yo he presenciado muchas irregularidades realizadas por estos buenos señores que han redundado en perjuicios materiales para empleados de ómnibus de servicio regular. A la salida de Camagüey, de Holguín, de Santiago de Cuba o de Matanzas, pude ver estacionado a un ciclista vigilante en unió nde uno o más amigos, mandar a parar al chauffeur y rogarle al conductor que le llevara a aquellos amigos suyos hasta tal o cual sitio, alegando razones de tal o cual índole —casi siempre la sentimental— es frecuente. Más adelante subir un inspector de la referida empresa y al practicar el chequeo, cobrarle al conductor los pasajes referidos!...

¿Qué fuerza moral tiene ese vigilante para con cualquiera de los empleados de esa línea de ómnibus cuando, al detenerlos por cualquier irregularidad, se den a conocer?

En seguida entra el «cubaneo», idiosincrasia nuestra, muchas veces responsable inconsciente de tantísimos accidentes.

Creo que «El aviso a los viajeros» que dejo señalado sería de gran provecho; pero, claro está, las autoridades tendrían que dar facilidades a los denunciantes de las irregularidades, porque, de lo contrario, sería más perjudicado el denunciante que el denunciado.

Es verdaderamente asombroso ver llegar a ciertos pueblos de la carretera central a esos vehículos «pisicorre» (yo les llamo «cohetes»), cuyos viajeros no vienen colocados en los asientos, sino envasados como sardinas en lata. Siempre «cabe uno más», no importa que venga limpio o sucio. Para uno más se hace hueco. Encima del chauffeur; sentado en el volante. Cinco o seis donde sólo caben tres, etc., etc.

Aquí, en estos numerosos aspectos prácticos, es donde se requieren los conocimientos y el derecho para opinar sobre la evitación de accidentes!...

(Fdo.) **J. López Santa Eulalia**, agente viajero del DIARIO DE LA MARINA en toda la Isla. ¡Viajando desde hace treinta años!

ARGENTINA

Tu río, de corriente bullidora,
abre al Progreso un ancho derrotero,
y el Sol, de tus cruzadas compañero,
prende en tu cielo una soñada Aurora...

El alma de la Raza triunfadora
vive en el gaucho, bravo y altanero,
que escucha en el rugido del pampero
el eco de una voz reveladora...

Algún día, tus épicas legiones
levantarán muy alto tus pendones
hechos de un lampo de tu cielo puro..

Y, al grito de esa voz propiciatoria,
cruzarás, por las rutas de la Historia
en pos de las conquistas del Futuro.

Carlos Alberto FONSECA.

M.E.C.D. 2016

CRONICA HABANERA

MARTHA SOSA

El próximo sábado llegará a nuestra capital, procedente de los Estados Unidos, donde ha tomado un curso de post-graduate, la señorita Martha Sosa y Chabau, una de las figuritas más lindas de la última promoción del gran mundo habanero.

La señorita Sosa llegará acompañada por su hermano, el conocido joven Arturo Sosa, quien embarca hoy por la vía aérea hacia Miami, a fin de esperarla allí.

Bienvenida.

EN LA LEGACION BRITANICA.—Con gran brillantez se llevó a cabo anoche en el bello edificio de la Legación Británica, en el Vedado, la comida que en honor del Honorable señor Presidente de la República coronel Federico Laredo Bru y de su gentilísima esposa Leonor Montes, ofrecía el Ministro de la Gran Bretaña, Excmo. Señor Herbert Adophus Grant Watson.

Para esta gran comida, a la que asistieron distinguidas personalidades, vistió sus mejores galas aquella espléndida casa de la calle B., sede de la Legación.

Plantas y flores se distribuían por los salones.

En el regio comedor, donde se celebró el acto, advertíase también un precioso decorado floral que estuvo encomendado a uno de nuestros principales jardines.

La mesa, cubierta por finísimo mantel de encaje, lucía en su centro una gran corbeille de dalias y gladiolos y valiosos candelabros a los extremos.

Con el anfitrión y sus ilustres homenajeados tomaron asiento en la mesa estos invitados.

El Secretario de Estado doctor Juan J. Remos y señora Mercedes Carballal.

El Subsecretario de Estado, doctor Miguel Angel Campa y señora Terina Roff.

El comandante Luis Rodolfo Miranda, Introductor de Ministros.

El señor Manolo Gómez Waddington y señora Guillermina García Montes, el doctor Agustín Batista y señora María Teresa Falla y el representante a la Cámara doctor Antonio Martínez Fraga y señora Gloria Valdés Reimundo.

El teniente Juan del Pino, ayudante del Jefe del Estado y señora Blanca Tous.

La señora Julita Plá.

La señorita Luisa Carlota Párraga

Y los ayudantes del Presidente de la República y del Secretario de Estado.

SAN SEGUNDO.—Hoy celebra la iglesia católica la festividad de San Segundo.

Sea nuestro primer saludo, cordial y afectuoso, para un distinguido caballero que goza de general estimación en nuestros círculos sociales y comerciales: Don Segundo Casteleiro, miembro de la Directiva del DIARIO DE LA MARINA.

También es el santo de su hijo, el conocido joven Segundito Casteleiro y Colmenares, para el que también tenemos un saludo especial.

Asimismo saludamos al cumplido caballero Segundo García Tuñón, ausente en estos momentos de la capital y a Segundo Presmanes, Segundo Díaz y Segundo Pola.

ROSA CASTRO VIUDA DE ZALDO.—En el Anglo American Hospital ha sido sometida a una delicada intervención quirúrgica la señora Rosa Castro viuda de Zaldo, bondadosa y caritativa dama del gran mundo habanero, para la que hay grandes afectos y consideraciones en el seno de nuestra sociedad.

El doctor José Lastra, uno de nuestros primeros cirujanos, practicó la operación a la señora viuda de Zaldo, cuyo estado es completamente satisfactorio.

Tenga un pronto restablecimiento.

DEL JAIMANITAS CLUB.—El sábado próximo, en horas de la tarde, celebrará el prestigioso Jaimanitas Club su primer té bailable de la temporada de verano.

Fiesta para la que reina gran entusismo entre los numerosos asociados del Jaimanitas y sus familiares

Entre los parties que se organizan, cuéntase el de la señorita Beatriz Navarrete y Castro figurita lindísima que brilla en la sociedad habanera.

Será una fiesta encantadora.

(Continúa en la página SIETE)

TRES DIAS

de grandes Rebajas en

Artículos de Caballero

Hoy, Mañana y Pasado

Al comienzo del verano, cuando la temporada de Playa está iniciándose... cuando las necesidades de Camisas, Corbatas, Pañuelos, etc., son mayores... FIN DE SIGLO rebaja todo su stock masculino por tres días en una sorprendente proporción. He aquí algunos ejemplos:

Para Sport y Playa:

CAMISAS de sport confeccionadas en batista, jersey y punto. Verde, gris, carmelita, arena, prusia, pastel y azul. También a listas. Rebajadas a **1.35**

CAMISAS de Polo en tejido de punto, color entero y con franjas. En verde, beige y azul. Tamaño chico, mediano y grande. Rebajadas a **1.74**

JACKETS y CAMISAS de sport en diferentes tejidos y colores, para combinar con "Slacks" de gabardina y "sharkskin". Rebajados a **1.49**

TRAJES de Baño en tejido corrugado de lana, formando elegantes combinaciones: verde con gris, rojo con gris y prusia con blanco. Rebajados a **3.88**

"SLACKS" - pantalones - de gabardina y de "sharkskin" para combinar con Jackets y Camisas de sport. Calidad excelente. Verde, beige, prusia, blanco y carmelita. Rebajados a **3.50**

Camisas, Corbatas, etc.

CAMISAS de céfiro y de poplín, a listas y a cuadros, sobre fondos blancos y de color. Puño francés y cuello planchado de punta larga. Rebajadas a **1.35**

CAMISAS de poplín y de batista en tejidos excelentes. Colores: azul, beige, verde y vino. Cuello planchado de punta larga. Rebajadas a **1.59**

CAMISAS de "chambray", de batista y de céfiro, en color entero y a listas. Azul, beige, vino, gris y carmelita. Cuello estilo Kent o moderno, inglés. Rebajadas a **1.78**

CORBATAS de "foulard" y de crash, lavables, en más de quinientos diseños diferentes. Fondos blancos y claros. Rebajadas a **68c**

BATAS de BAÑO con PANTUFLAS haciendo juego, en felpa excelente, muy doble y suave. En tonos: verde, azul, oro y carmelita. Rebajadas a **4.89**

Vea éstos y todos los demás artículos rebajados. Súrtase ahora de cuanto precise para pasar el verano. Venga hoy mismo a nuestra planta baja, donde le brindamos un delicioso ambiente fresco para hacer sus compras cómodamente.

fin de Siglo

san rafael y águila, teléfonos: m-5991-92-93

CON AIRE ACONDICIONADO EN LA PLANTA BAJA

SEÑALAMIENTOS PARA HOY EN EL TRIBUNAL SUPREMO Y EN LA AUDIENCIA DE LA HABANA

En el Tribunal Supremo

Sala de lo Criminal.—Estafa, Frank H. Quevedo y otros, procurador Suástegui. Infracción electoral, Ministerio Fiscal y Norberto Navarrete. Usurpación de funciones, Elov Ramírez, letrado Pérez Lamy. Falsificación, A. Menéndez y otros, letrados Carone y Casado.

Sala de lo Civil.—Mayor cuantía, Juan Pedro Mora y María Batlle, apercibimiento, ponente doctor de Montagú. Quebrantamiento, Guillermo Martero y Francisco Antequera, ponente doctor Alvatez Maruri. Infracción, desahucio, Angel Rosell y Giordano Pérez Sánchez, ponente doctor Bru; Queja, desahucio, Ana García Betancourt y Evarisco Martínez, ponente doctor de la Torre.

Sala de lo Contencioso-administrativo y de Leyes Especiales.—Ignacio Pons contra Dirección de Aduanas, sobre aforo; el Estado contra Comisión del Servicio Civil sobre reposición de Ramón Martínez, letrado Rosado Aybar; Teclo Alfonso y Paula Acosta contra Compañía Cubana de Fianzas, S. A., sobre accidente.

En la Audiencia

Sala Primera de lo Criminal.—Juan Maldonado, robo, defensor Pérez Lamy; Fermín Pérez, robo, defensor Delgado.

Sala Segunda de lo Criminal.—Lorenzo Jack, rapto, defensor Casado.

Sala Tercera de lo Criminal.—Raúl Pío, robo, defensor Chediak: Argelio Jiménez, estafa, defensor Jiménez.

Sala Cuarta de lo Criminal.—Raúl Triay, lesiones, defensor Fernández Mederos.

Sala Quinta de lo Criminal.—Rafael Chui, drogas, defensor Rabell; Justo García, trata de blancas, defensor Llovet.

Sala Primera de lo Civil

Audiencia en Rebeldía. Tomás Calderón contra Federico Fuste. Ponente, Lazcano. Doctor Muñiz, Guerra López: Procurador Granados, Rouco.

Sur. Un efecto Vicente de la Maza contra Gustavo Alfredo Porta. Ponente Lazcano. Doctores Casulleras. Puig Ventura. Procurador Vega, Ramírez.

Güines. Demanda incidental. Rosa Pérez contra la Compañía de Seguros Sagua la Grande. Ponente, Lazcano; doctores Diago, Arroyo, Procurador Ceballos, Cárdenas.

Oeste. Incidente nulidad de actuaciones. María Teresa Peña contra Justiniano Rubio. Ponente Lazcano. Doctor Chacón. Parte Estrados.

Este. Menor cuantía. Ceferino González contra Rafael Gil. Ponente, Lazcano. Doctor Arazoza Fernández, Procurador Fernández Rodríguez.

Centro. Menor. Motores S. A. contra Vicente Rebollar. Ponente, Lazcano. Doctor Ortiz, Varona, Parte, Piñeiro.

Almendares. Divorcio. Benito Fermoso contra Cándida López Calvo. Ponente, Lazcano. Doctor Navarrete, Procurador, Dorado.

Sala Segunda de lo Civil

Aguilera Margañón y Compañía contra resolución número 4532 de la Dirección General de Aduanas, Melero, Fiscal.

—Juan Fernández Ruiz, contra resolución número 319 de la Comisión del Servicio Civil, Fernández, Alvarez, Fiscal.

—Arturo Marquet y Rodríguez contra resolución número 3760 de la Dirección General de Aduanas, González, Nogueras, Fiscal.

—José Feito y Taladrid como Presidente de la Comisión del Reparto de Cuota del Gremio de Almacenes de Ferretería contra resolución del Alcalde de la Habana. R. Ecay Navarro, Morán, Cárdenas.

—Suift and Co. contra resolución número 4667 de la Dirección General de Aduanas Radillo, Dávila, Fiscal.

—Compañía Primer Molino Arrocero de Cuba contra resolución número 4141 de la Dirección General de Aduanas, Lamadrid, Regalado, señor Fiscal.

—Compañía Primer Molino Arrocero de Cuba, contra resolución número 4223 de la Dirección General de Aduanas, Lamadrid, Vega, Fiscal.

—Marcelino González y Cía., contra resolución número 3629 de la Dirección General de Aduanas, Villalba, Fiscal.

—Fernando Campa contra resolución número 4819 de la Dirección General de Aduanas, doctor Bengochea, Melero, Fiscal.

—El Estado contra resolución número 964 de la Comisión del Servicio Civil, señor Fiscal, Maximiliano González.

—Barraqué, Maciá y Cía. contra resolución número 5027 de la Dirección General de Aduanas, Villalba, señor Fiscal.

Una docena de pañuelos

PYRAMID

Dura diez años.

(Si no se pierden)

TOMARAN POSESION LOS DIPUTADOS DEL COLEGIO DE ABOGADOS HABANERO

En sesión extraordinaria, que está señalada para las cinco y media de la tarde de hoy, jueves, tomarán posesión de sus cargos los veintiún diputados del Colegio de Abogados de la Habana que fueron electos el pasado 7 de mayo último.

Son esos diputados los doctores Manuel Fernández Supervielle, actual decano del Colegio, cuya reelección parece asegurada en la presidencia de la institución; Luis Botifoll, Alberto de Carricarte, Natalio Chediak, Jorge F. Diago, Pedro J. Entenza, Ernesto Freyre, Gastón Godoy, Enrique Gómez Roca, Miguel González Ferregur, Miguel Jorrín, Eduardo Le Riverand, Raúl López Ibáñez, actual tesorero; Enrique Llansó, actual vice-decano; Mario Lluria, actual secretario; Armando P. Moré, Rogelio Pina, José M. Portuondo, Carlos M. Raggi, Mario Recio y Juan José de la Riva, actual vice-secretario.

Después, de entre esos diputados, se elegirá la mesa ejecutiva, o sea al decano, secretario, tesorero y sus respectivos vices, y al bibliotecario; y, finalmente, se hará el sorteo de los diputados que queden como vocales igual número de votos.

Como decimos al comienzo, se estima que continuará de decano el doctor Fernández Supervielle, en reconocimiento a los valiosos servicios por él prestados al Colegio, en lo que le ha secundado la actual directiva en pleno.

HORTEN Productos de Belleza.

Pídalos en las principales casas.

Regalos PRACTICOS Y DE DISTINCION

BOLSAS, MOTERAS, RELOJES DE ULTIMA NOVEDAD

Nuestro variado y extenso surtido le facilitará la selección de un obsequio apropiado y práctico.

BOLSAS, desde . . . $2.90
MOTERAS, desde . . 0.50
RELOJES, desde . . 4.90

LA CASA DE LOS REGALOS ARTISTICOS.

Joyería "LE TRIANON"

S. FONDON Y CIA., LTDA. GALIANO, 405.

HOSPITAL CALIXTO GARCIA

Director: Dr. M. Costales Latatú. Cirujano de Guardia: Dr. José S. Lastra. Médicos de Guardia: Dr. José Fco. Botet Dubois; Dr. G. Barrientos.

INGRESOS: Mariana Martínez, Julia Muñoz, Andrés Ballaimo, Rosario León, Mercedes León, Generoso Saavedra, Virginia Sánchez, Matilde Llano, Estrella Vidal, María Hernández, Diego Sosa, Amada Giménez, Federico Rodríguez, Manuela Garay, Luis Sierra, Modesto Helio, María Aguila, José Mesa, Pedro Hernández, Jacinto Rodríguez, Antolín Montero, Andrés Caballés, Saturnino Fernández, Pastor Hernández, Hilda Grau, Federico Rodríguez, Lorenzo Delgado, Pablo Curbelo, Rosario Díaz, Juana Hernández, Mercedes Alonso, Felicia Akim, Teresa Pontón, Antonio Hernández, Eliseo Alfonsini, Juana Torres, Orfelina Amaro, Sin generales, Esperanza Fundora, Carmelina González, Ramón Domínguez, Antonio García, Luciano Salgahin, Carmen Ramírez, Herminio Pérez.

Total: 45 ingresos.

ALTAS: José Gamuza, Manuel Paría, Emérita Fariñas, María Arzola, Francisca Campos, Marcial Fernández, Dionisio Galbán, Altagracia Molin, Rodesinda Otero, Petra Rodríguez, Emma Viñas, Juan Santana, Pablo Tejera, Juana Com, René Amador, Juan Blanco, Josefa Benítez, Guido Collado, Josefa Cruz, Enrique Espinosa, Francisca García, Eusebia García, Francisco Andrés, Ana Martínez, Prudencio Ibarra, Cecilia Maza, Adriano Mesa, Alberto Núñez, Dolores Canamer, José Pérez, Pedro Quintero, Margarita Rodríguez, Alfonso Sardiñas, Andrés Sánchez, Juan Landa, Salvador Alonso, Andrés Linares, Manuel Rodríguez, Modesto Hernández, Marina Perera, Laudelina Pérez, Catalina Iemus, Paz María Méndez, Octavio Brito, Ignacio Carrasco, Wenceslao Sokil, Zacarías Méndez, Mariano Corona, Alberto Tole, Sergio Navarro, José Solís.

Total: 56 altas.

OPERACIONES: Francisco Fajardo, Colecistectomía, doctor M. Costales Latatú, Olga García, Resección, doctor Pedro P. Nobo, Guy Ortiz, Apendicectomía, doctor Pedro P. Nobo. Emilio Mesa, Extirpación tumor, doctor Tarafa. Clara Bea, Transfixión, doctor Llópiz. Max Loenobe, Llópiz.

Total: 6 operaciones.

Anestesistas: Dres. Urrtuia y Rodríguez Gómez.

Radiografías, 38; fluoroscopias, 24.

TRATARA LA ACADEMIA DE CIENCIAS MEDICAS SOBRE LA GASTRO-ENTEROLOGIA

Mañana, viernes, a las nueve de la noche, celebra la Academia de Ciencias Médicas, Físicas y Naturales de la Habana, en su local de Cuba 460, una importante sesión pública extraordinaria dedicada al Comite Nacional Cubano de Gastroenterología y el Capítulo Cubano de la Sociedad Nacional Americana de Gastroenterología, organizada por su secretario, doctor Fernando Milanés.

El presidente de esta prestigiosa sociedad científica, doctor José A. Presno, tiene la cortesía de invitarnos a esa sesión que se regirá por la siguiente orden del día:

Primero: «Exagen parasitológico del tractus digestivo y hepato-biliar», por los doctores J. Kourí, J. Basnuevo y F. Sotolongo.

Segundo: «Nuevas experiencias con las protamina-zinc-insulina», por el doctor G. García López.

Tercero: «Valor semiológico de la lipasa pancreática en el suero sanguíneo», por el doctor J. Márquez.

POR RIVALIDADES EN EL TRABAJO UN OBRERO HIERE A OTRO EN CAMAGUEY

CAMAGUEY, mayo 31. DIARIO. Habana.—Anoche fué herido de una puñalada Angel Guerra. El agresor fué Angel Enrique. Ambos riñeron por rivalidad en el trabajo del Matadero de esta ciudad. El estado del herido es muy grave.

Hernández,
Corresponsal.

M.E.C.D. 2016

ESCENARIO y PANTALLA

FAUSTO: «LA VIDA DE VERNON E IRENE CASTLE»

La vida de Vernon e Irene Castle es un florilegio de danzas. Un florilegio tristemente epilogado por una última pirueta trágica.

Los famosos danzarines tuvieron una existencia rutilante y feliz. Desde que se conocieron ajustaron sus vidas a un mismo ritmo musical y cordial. Sus comienzos en el arte fueron difíciles. ¿Qué artista no sabe de los sinsabores del noviciado, de la tarea amarga, a veces desalentadora, que es romper el hielo que está siempre en los primeros peldaños de la fama? Pero Vernon e Irene, eufóricos por temperamento, enamorados en plenitud, e imbuídos de cierta bohemia elegante y deportiva, asimilaron sin grandes pérdidas de humor los contratiempos iniciales. Tuvo que desatarse una guerra mundial para que el drama entrase en sus vidas. Y en puridad, quien lo paladeó hasta el fondo mismo de su amargor fué ella, la danzarina leve y blonda, la que una noche esperó inútilmente a su pareja y con el traje de fiesta, entre los sones de una música mil veces bailada, se abrazó a su desesperación y a su dolor. Breve y sobrio es este final; pero tan súbito, tan inesperado, tan fuera de la vida jocunda de los protagonistas, que basta para escorar la fábula y darle una gravidez desoladora. Como en las grandes tragedias, todo ocurre en pocos minutos. un avión que vuela sereno, un corte rápido para evitar el choque con un imprudente, una entrada «en barrena» y un impacto mortal con la tierra. Del otro lado la espera amorosa, confiada y musical. Vernon Castle, bailarín y patriota, buen inglés, buen soldado, fué a buscar una muerte oscura en un pueblecito de Texas, instruyendo a los reclutas de aviación, después de haberse paseado entre las balas sobre el frente occidental. La muerte para él destinada no estaba en el plomo; estaba en el vuelo, es decir, en el elemento mismo de su arte. El que murió no fué el soldado, que había pasado indemne por los campos de batalla de Europa; fué el bailarín, que había vivido en un giro de danza, gravitando apenas con su planta ligera sobre la tierra, sobre esa misma tierra contra la cual se estrelló . . .

Una película gustosa, alegre hasta ese final patético, como la vida misma de los artistas que la protagonizan. Hay pasajes que constituyen aciertos rotundos desde el punto de vista fílmico. Ejemplos: las secuencias en que, por medio de «shots» encadenados, se sugiere la gran popularidad que alcanzaron Vernon e Irene Castle (numerosos artículos de gran consumo llevaban el nombre de Castle; las mujeres se peinaban y vestían a lo Irene Castle; los hombres a lo Vernon Castle; la misma moda de la melena, que tanto escandalizó en el principio a ciertos espíritus puritanos, fué impuesta por la célebre bailarina) y aquéllas en que, sobre un gran mapa de los Estados Unidos, avanza la pareja, dejando tras sí, como único reguero, a las multitudes danzantes.

Tiene, además, la película el encanto de lo reminiscente. Los bailes de la pareja Castle despiertan un mundo de recuerdos para la generación que nació con el siglo. Aquellos «one-steps», aquello tangos, aquellos valses, aquellas «matchichas» y aquellos primeros «foxtrots» de la época de la guerra, forman, por decirlo así, la atmósfera musical del «film». A una gran parte del público le es grato sumergirse en esa atmósfera, donde vivió horas trágicas ciertamente; pero también horas de juventud.

Ninguna elección mejor que la de Fred Astaire y Ginger Rogers para los papeles de Vernon e Irene Castle. Hay en esta pareja, como en aquélla, una levedad y una gracia que son como los aglutinantes esenciales de su arte.

Claro que ni Vernon ni Irene bailaron como Fred y Ginger. Entonces el estilo era otro y el tap no había impuesto su tableteo pertinaz. Pero no importa. Afortunadamente no se ha intentado evocar a los dos danzarines de la pre-guerra con un verismo impertinente. Fred Astaire y Ginger Rogers han ofrendado a su memoria el gesto reverente y gracioso de una personalidad y un arte actuales, en un homenaje sincero, espontáneo y libre.

Francisco ICHASO.

LA FUNCION EMPIEZA A LAS 11 DE LA MAÑANA

REX CINEMA M-2214

HOY

ULTIMO DIA DE MODAS DE PRIMAVERA

Una bellísima película Fox sobre las últimas modas, en Technicolor, con exhibición de preciosos modelos de vestidos por las más lindas maniquíes americanas.

EL HUNDIMIENTO DEL SUBMARINO "SQUALUS"

Edición extraordinaria Paramount con información detallada del hundimiento y salvamento de los supervivientes.

Además: NOTICIARIOS FOX Y PARAMOUNT. LA ORQUESTA RIMAC DE VIAJE (musical).—PANAMA (viajes, en colores).—GOLF ENTRE HERMANOS (deportiva).—MUSICA SALVAJE (último cartón de Betty Boop).—Horas y precios de costumbre.

TRIUNFAN GINGER ROGERS Y FRED ASTAIRE EN EL FAUSTO

«La vida de Vernon e Irene Castle», la hermosísima superproducción que hoy presenta la empresa de este majestuoso coliseo, señala la octava producción en que Fred Astaire y Ginger Rogers, han aparecido juntos en la pantalla. Desde «Volando hacia Río Janeiro», que fué su primera película, hasta ésta que es su más reciente triunfo, los dos magníficos intérpretes del baile nos han brindado primores con sus pies y sus brillantes personalidades... pero, esta última producción, por la música de que está saturada ha sido aclamada como la mejor de esta maravillosa pareja. Completa el programa el gracioso cartón en colores «El oro de Mickey» y el Noticiario. Los precios: 30 cts. de 3:30 a 6:30 y 40 cts. después. Niños a todas horas 20 cts. y tertulia familiar 10 cts.

El martes : miércoles y jueves, en tres días de gran gala y esplendor, glorioso preestreno de la incomparable superproducción musical de la Metro «Honolulu». La bailarina número 1 de la pantalla, Eleanor Powell, en la interpretación de nuevos ritmos...! circundada por coros de esculturales mujeres que animan las melodías embrujadas del romántico y lejendario Hawaii...! Un romance más desvastador que un tifón de los mares del Sur...! y en ese Edén del Pacífico que todos conocemos por las islas Hawaii...! con la fascinante Eleanor Powell y del apuesto y simpatiquísimo Roland Young, en los roles de protagonistas...! Espectacular maravilla musical, filmada con el derroche de arte cinematográfico que la Metro Goldwyn Mayer pone en sus grandes espectáculos, y repleta de un humorismo y un interés inusitado. ¡Amor... risas... y alegres melodías, con la mejor bailarina del mundo cubriéndose de gloria ..! ¡La última palabra en películas musicales...! Después de estos tres únicos días de preestreno, «Honolulu» no volverá a ser vista en la Habana, sino hasta el 18 de julio.

El viernes: la soberbia realización en tecnicolor «Jesse James», epopeya de una era sin ley con Tyrone Power, Nancy Kelly y Henry Fonda.

RADIO CINE HOY

SENSACIONAL PROGRAMA WARNER

EL MAS DINAMICO ACTOR de la PANTALLA MUNDIAL

JAMES CAGNEY

en su última y gran película

"EL VALIENTE DE OKLAHOMA"

con Lola LANE y DAVID NIVEN. ACCION... TERROR...

Y ESTRENO en CUBA de la encantadora comedia WARNER

"LA HUERFANITA AFORTUNADA"

con John LITEL - Ann SHERIDAN - Frank McHUGH y Janet CHAPMAN

30¢ 40¢ Niños 20 Tert. 75

LUNES— A PETICION y a PRECIOS CORRIENTES!

la gloriosa Deanna DURBIN

en su ULTIMO GRAN EXITO

"LAS 3 SEÑORITAS VUELVEN"

ADEMAS se ESTRENA en CUBA

"ULTIMO AVISO" con PRESTON FOSTER

Un COLOSAL PROGRAMA DOBLE de la NUEVA UNIVERSAL

RIALTO HOY — CAMPOAMOR HOY

DOS ESTRENOS!

La PANDILLA de "ANGELES con CARA SUCIA" y "LA ESCUELA del CRIMEN" en la GRAN PRODUCCION UNIVERSAL DE FUERTES Y CONTINUADAS EMOCIONES..

GENTE DE COPETE

ADEMAS: ESTRENO de la superproducción de GLENDA FARRELL

"MUJER CAPRICHOSA"

con Randolph SCOTT y un GRAN REPARTO DE ESTRELLAS!

"Un PROGRAMA FORMIDABLE" DOS ESTRENOS UNIVERSAL!

20¢ Luneta hasta las 6½ 30¢ Después Niños 15¢ Tert. Campoamor Lun. Individual 10¢

HOY: «EL ENCUBRIDOR» Y «ZAZA» EN EL ALKAZAR

Uno de los programas más extraordinarios del año presenta hoy la empresa de este popular coliseo. El film más violento y dinámico de gangsters que nos ha ofrecido la pantalla en años y años: «El encubridor». La trágica odisea del Zar del hampa newyorquina que trafica en el «negocio» de vender impunidad al asesino y darle protección a punta de ametralladora...! El imperio del crimen frente a frente al imperio de la ley y la justicia...! La gigantesca cruzada de los G-Men para acabar con el más terrible criminal que asola a toda una gran ciudad. Noventa minutos de alta tensión... La otra gran atracción del programa de hoy es el estreno de la gloriosa joya de joyas «Zaza» con Claudette Colbert y Herbert Marshall, inspirada en la obra de Pierre Berton y Charles Simon. Era el ídolo de París. . jugaba con el corazón de los hombres... hasta que su propio corazón de mariposa le enseñó que a veces es peligroso jugar con el amor...! El alma encantadora del París de principios de este siglo en una película que encierra la fascinación de la aventura y la melancolía del olvido. Completa el programa el Noticiario. Los precios: 20 cts. de 1:30 a 6:30 y 30 cts. después. Niños a todas horas 15 cts. y tertulia familiar 10 cts.

El lunes: la maravillosa pareja, ídolo del mundo, Jeannette MacDonald y Nelson Eddy en la espectacular y hermosísima superproducción musical en tecnicolor «Los novios». Trama fascinadora, exquisitamente lírica y pletórica de ángulos de belleza y emotividad, de la que el productor Hunt Stromberg y el genial director W. S. Van Dyke II, han hecho una joya de superproducción, emulando su labor estupenda en dos de los éxitos más ruidosos del cinema en este género de películas: «Oh, Marietta» y «Rose Marie». Adaptación a la pantalla de una opereta de Víctor Herbert, titulada «Sweetheart» de universal renombre. Conjuntamente se exhibirá el emocionante drama de la Columbia, titulado «Espía a la fuerza», con Warren William, Ida Lupino, Rita Hayworth, Ralph Morgan y la genial chiquilla Virginia Weidler.

VEASE más ESCENARIO y PANTALLA y las GACETILLAS en la página OCHO

Cartel del día

POR LOS TEATROS:

LA COMEDIA: A-6737.—A las 9 y 30: Reaparición de la Compañía Díaz Collado. Trasmite la CMCF y COCH.

NOVEDADES: M-1410.— Mañana inauguración del teatro popular cubano.

POR LOS CINES:

ENCANTO: M-6055.—A todas horas: El amor de un espía, cartón y revista.

FAUSTO: M-7800.—A todas horas: La vida de Vernon e Irene Castle, cartón y revista.

ALKAZAR: A-6869.—A todas horas: El encubridor y Zaza.

MARTI: M-2724.—La marsellesa y El valle de los gigantes.

NACIONAL: A-6700.—A todas horas: Una aventura peligrosa.

CAMPOAMOR: A-7054.—A todas horas: Gente de copete y Mujer caprichosa.

AUDITORIUM: F-4455.—La sirena del río y La perseguida.

TRIANON: F-2403.—Mujer, marido y rival y Mi tío Samuel.

INFANTA: U-3700.—La hora radiante y El joven Dr. Kildare.

PAYRET: A-7157.—Africa y La huerfanita del circo.

RIVIERA: F-2040.—La vida de Vernon e Irene Castle y Soy un bandido.

RIALTO-CINE: M-1407.—El valiente de Oklahoma y La huerfanita afortunada.

NEPTUNO: M-1515.—Escuela de señoritas y Madreselva.

FAVORITO: U-2650.—La legión extranjera y La bailarina roja.

FLORENCIA: U-3533.—La reina mora y La hermana San Sulpicio.

OLIMPIC: F-3711.—Katia y El zar loco.

MANZANARES: U-3354.—El culpable y Sacrificio sublime.

ROXY: FO-3255.—Me hicieron criminal y El submarino trágico.

RIVOLI: FO-2682.—Pájaros bobos y Cupido a la orden.

REINA: M-2272.—El zar loco y Condenado.

RIALTO: M-1831.—Mujer caprichosa y Gente de copete.

LARA: M-2421.—La escuadrilla de la aurora y El enemigo del hombre.

PRADO: M-2822.—Rasputin y El desertor.

VERDUN: A-9206.—La heredera ardiente y Angeles con cara sucia

COLONIAL: A-7879.—La heredera ardiente y Satanás sobre ruedas.

ACTUALIDADES: M-5575.—Margarita, Armando y su padre. La guardia invencible y episodio.

CERVANTES: M-6494.— Rencores disipados e Idilio incógnito.

MAJESTIC: M-4477.—Amor en primavera y Un Adán sin Eva.

LIRA: M-4474.—Rosa del desierto y Despierta y vive.

CUATRO CAMINOS: M-3676.—Estampas habaneras y La ciega de Sorrento.

INGLATERRA: M-5527.— Servicio de Hotel y Corazón de apache.

GRIS: F-4292.—Blanca Nieve y los siete enanitos y A patada limpia .

VIVES: F-3128.—Vuelan mis canciones y Su gran éxito.

MODERNO: X-1305.—Un día en el país de las maravillas y 15 cartones.

SANTOS SUAREZ: I-4600.—Abnegación y La tía de las muchachas.

BELGICA: A-9128.—Al compás de mis recuerdos y La jugada decisiva.

VIOLETA: M-3238.—Aventuras de Marco Polo y Los secretos de un Don Juan.

CUBA: M-9796.—Nancy tiene tres amores y Bajo el cielo del Oeste.

ROJO: M-4794.—La tormenta y Colegio de señoritas.

WILSON: U-5863.—Cinco primores y La última carrera.

MENDOZA: I-7285.—Horizontes de gloria y El tirano de Alcatraz.

ALKAZAR HOY

¡HA ORGANIZADO LA IMPUNIDAD!

Negocia en burlar la Ley

"EL ENCUBRIDOR"

("Illegal Traffic")

La película que revela desconocido aspecto del hampa norteamericana

J. CARROL NAISH el temible 'Tirano de Alcatraz,' es el jefe de la secreta y audaz pandilla.

¿QUIÉN ES SU CÓMPLICE? ¿Cómo se las arreglan para escapar siempre?

con J. Carrol Naish • Mary Carlisle Robert Preston • Judith Barrett

DIRECCIÓN DE LOUIS KING

Un film PARAMOUNT

ESTA RUBIA BELDAD es el anzuelo del cual se valen los de la pandilla.

y Claudette COLBERT y Herbert MARSHALL en "ZAZA"

20¢ Niños 15¢ Tert. 10¢ 30¢

MANANA COMIENZA LO QUE TANTO SE ESPERA..!

...y así es, efectivamente, porque mañana, viernes, se inaugura la gran temporada de teatro popular cubano en el nuevo «NOVEDADES», de Zanja y Manrique, donde se ofrecerá un espectáculo alegre, como el del antiguo teatro «Alhambra», con «gallego»... «negrito»... «mulata»... lindas coristas... música deliciosa... y obras estupendas. Allí estarán Sevilla, Arredondo, Blanca Becerra, Julio Gallo, Carmen Robles, Conchita Sandoval y otros. La obra de debut es algo bueno: «Tres Cubanos en París», con mucha gracia... linda música y grandes intérpretes. Y todo por 30 centavos la luneta numerada y 10 centavos la tertulia. Separe su localidad por el M-1410.

NACIONAL: «UNA AVENTURA PELIGROSA» (ESTRENO)

La gracia criolla se derrama a raudales en esta producción que hoy estrena la empresa del Nacional. Y esa gracia criolla aparece sin interrupción, una escena tras otra, como primer plano de la obra. Pero «Una aventura peligrosa» tiene allá, en el fondo, expresiones de humano dramatismo. El guajirito que viene a la Habana en busca de horizontes más amplios, y los jóvenes que prueban fortuna ante el micrófono representan esa afanosa lucha por el triunfo que es objeto esencial del hombre. No todo es humor, aunque lo parezca, en «Una aventura peligrosa». Pero el factor preponderante es la comicidad untada de genuino criollismo.

Bien seleccionados elementos intervienen en esta película, que se exhibe a la 1:55, 3:55, 6:00, 7:55 y 10:05. Son Aníbal de Mar, conocidísimo actor; John Bux, que a cada paso justifica su sobrenombre de «hombre de goma»; María Pardo ya acreditada; Rosita Fornés y Xiomara Fernández, gratas promesas; Paco Salas, Elsa Valladares, el dúo Miriam-Anolan, Fernández Criado, los locutores Alonso y Liendo y otros destacados elementos de la CMQ.

Por su extensión «Una aventura peligrosa», sólo puede compartir el programa con material corto, y éste se halla integrado por una revista Pathé, y el dramita de la serie «El que la hace la paga», titulado «Un plan perfecto».

El teatro ofrece su espectáculo desde la 1:30, por precios de 30 cts. abajo y 15 arriba hasta las 6:30; y 40 y 20 a partir de esa hora. Los pases de favor están totalmente suprimidos.

Asistirán, ocupando asientos en bien situados palcos, todos los artistas que se mencionan.

El día 9, homenaje a Pedro Vargas con programa que mañana será dado a conocer.

CIFESA presenta IMPERIO ARGENTINA

Con MANUEL LUNA y RICARDO MERINO en

ÁFRICA

Realización de FLORIAN REY

20¢ Antes de las 6½ 30¢ Después

PAYRET HOY

N O T A S

R. TAYLOR en «EL AMOR DE UN ESPIA» en el ENCANTO

Con éxito ruidoso continúa presentando la empresa de este aristocrático teatro al ídolo máximo Robert Taylor y al inmenso Wallace Beery, en el épico y espectacular drama «El amor de un espía», dirigida por el genial W. S. Van Dyke II. Un drama de 1850 que pone de relieve hechos que lo mismo pueden ocurrir en nuestros días, que de aquí a 50 años...! Inspirado como está en hechos reales, y profundamente humanos en su tesis, «El amor de un espía», es una de esas producciones que por su espíritu son siempre de actualidad y encuentran en el favor del público franca acogida. Completa el programa el lindísimo cartón en colores «A la luna» y el Noticiario. Los precios: 30 cts. de 3:30 a 6:30 y 40 cts. después. Niños a todas horas 20 cts.

¡La más dramática historia que jamás ha ofrecido la pantalla...! Cuando un padre encuentra a su hijo después de 15 años de separación... y ambos llegan a quererse como tales, ignorantes de que lo son...! Cuando este padre tiene que renunciar al amor de ese hijo por su felicidad ..! Viva esta sentimental y humanísima historia en la soberbia superproducción de Edward Small, «La fuerza de la sangre» que se estrena el lunes próximo. Un drama real, calcado en el más puro humanismo, profundamente sentimental y fascinante en sus ángulos de belleza...! Roger Daniel, el gran actor, con Adolphe Menjou, el inmenso gran artista. Son sus incomparables intérpretes.

Pronto: Gran presentación de la personalidad más destacada de la pantalla, el auténtico príncipe Igor Troubetzkoy, personificando a «Serge Panine», en la monumental superproducción «Serge Panine» o «El seductor profesional», fiel versión a la pantalla de una de las más leídas novelas del famoso autor Jorge Ohnet. Un seductor profesional, que tiene todo lo que puede gustar a una mujer: su actuación en la vida real era un compendio de tres famosas personalidades de la pantalla: apasionante como Charles Boyer; irresistible como Clark Gable y seductor como Tyrone Power.

AGRADECIMIENTO POR UN HOMENAJE

Nos escribe Heliodoro García, con objeto de testimoniar su agradecimiento a todos los que propiciaron el éxito con que se desenvolvió la función de ante anoche en el Nacional y que organizó la Unión Nacional de Empresarios en honor suyo.

Aunque hizo uso del micrófono a medio programa, con igual fin, el señor García quiere hacer más público aún su reconocimiento, que alcanza en primer término, al público, al popular periodista Augusto Ferrer de Couto, iniciador de ese movimiento que tanto lo halagó, al Centro Gallego que brindó las mayores facilidades, a los patrocinadores y a cada uno de los artistas que dieron al acontecimiento, tan elevado tono.

Añadimos nosotros, por nuestra cuenta, que el señor Heliodoro García ha conmemorado dignamente sus cuatro lustros de dedicacin a las actividades cinematográficas y teatrales.

ENCANTO HOY FAUSTO RIVIERA

Metro Goldwyn Mayer presenta a Robert TAYLOR Wallace BEERY en "El AMOR de un ESPIA"

30¢ Niños 20 40¢

R.K.O. Radio presenta a FRED ASTAIRE GINGER ROGERS en "La VIDA de VERNON e IRENE CASTLE"

30¢ Niños 20 Tert. 75 40¢

HOY LA COMEDIA A LAS 9 P. M.

Reaparición de la gran compañía

DIAZ - COLLADO

en la sugestiva comedia dramática

"PROHIBDO SUICIDARSE en PRIMAVERA"

¡¡Una obra que no necesita comentarios!!

Lunetas numeradas $1.00 Butacas 60 y 40c.

Empresa teatral CMCF y COCH

LA COMEDIA: REAPARICION DE LA CIA. DIAZ-COLLADO

Esta noche, a las 9:30, reaparece la Compañía española de dramas y comedias de Pepita Díaz y Manolo Collado en el teatro La Comedia interpretando la bellísima comedia dramática «Prohibido suicidarse en primavera».

Localidades al A-6737. Luneta numeradas $1.00 y butacas 60 y 40 cts. Empresa teatral CMCF y COCH.

El sábado, por la noche, estreno de una comedia espiritista, «La hermana Josefina», de los autores de moda en Buenos Aires, Dalthes y Damel, de los cuales puso Paulina Singerman con gran éxito tres comedias en la Habana.

El domingo, como de costumbre, grandes funciones.

El jueves: función extraordinaria, con el estreno de «Topacio», la obra máxima del teatro francés contemporáneo, original de Marcel Pagnol. La historia de un cándido que, de la noche a la mañana, se ve convertido por las circunstancias en un pícaro.

Más adelante: «Barrios bajos», de Luis Fernández Ardavín, autor de «Prostitución».

MAÑANA: «LA SIRENA DEL RIO» EN EL RIVIERA

Hoy presenta por última vez la empresa de este elegante teatro a la maravillosa e incomparable pareja Fred Astaire y Ginger Rogers, en la hermosísima superproducción musical de la RKO Radio, «La vida de Vernon e Irene Castle». Completa el programa el emocionantísimo drama «Soy un bandido», con John Carroll y Kay Linaker. Además el Noticiario. Los precios: 30 cts. por la tarde y 40 por la noche. Niños tarde y noche 20 cts. y tertulia 15 cts.

Mañana: Paramount tiene el honor de presentar a la exótica, bellísima y escultural Dorothy Lamour, con el valioso concurso de Tito Guizar y Lloyd Nolan, en la fascinante y clamorosa joya de joyas «La sirena del río». Oiga cantar a Tito Guizar, las lindísimas canciones: «Mía Diablesa», «Quiero vivir» y «Valencia». Una película en que la mímica, las canciones y el interés de la acción concurren a emocionar y encantar al público. Otra gran atracción del programa de mañana es el estreno del excitante film de la Columbia, titulado «Espía a la fuerza», con Warren William, Ida Lupino, Rita Hayworth Ralph Morgan y la genial chiquilla Virginia Weidler. La más espectacular aventura del terrible y temido «lobo solitario».

El lunes: Artistas Unidos presenta la soberbia realización del genial director Edward Small, «La fuerza de la sangre», con Adolphe Menjou, Roger Daniel y Dolores Costello. El sacrificio abnegado del padre a quien todos creían un perdido. . .! Una historia patética que toca las fibras más recónditas del alma...! El drama íntimo de un padre y un hijo a quienes la voz de la sangre une en lazos de un afecto indescriptible...! La película que para todos tiene una lágrima de emotividad... y un motivo de encantamiento...! Miércoles: el máximo ídolo Robert Taylor y el inmenso astro Wallace Beery en la gigantesca y espectacular superproducción de la Metro «El amor de un espía».

M.E.C.D. 2016

AVISO

"LA OPERA"

consecuente con sus clientes y el público en general, acordó seguir su SENSACIONAL

VENTA DE MAYO
Hasta el SABADO 3

3 DIAS MAS, que serán 3 DIAS DE GRANDES GANGAS, DE MUY GRANDES OPORTUNIDADES!!

HEMOS PUESTO ESTA SEMANA ARTICULOS NUEVOS. VEALOS

El mejor negocio para usted HOY, es visitar

"LA OPERA"

ROPA, SEDERIA Y CONFECCIONES

GALIANO Y SAN MIGUEL (La Esquina del Ahorro)

CRONICA HABANERA

ANTONIETA QUINTANA

Nos complacemos en traer a nuestra crónica de hoy el retrato de la señorita Antonieta Quintana y Rivero, que se destaca en sociedad por su airosa belleza.

Llegue hasta ella un cordial saludo del cronista.

BRIDGE PARTY.—El pasado martes, en su regia mansión del Paseo del Prado, tuvo un bridge party la señora Lolita Fernández de Velasco, distinguida e interesante esposa del señor Ramón Montalvo.

Fiesta de la tarde, elegante, animadísima, que reunió alrededor de la señora de Montalvo un grupo numeroso de damas.

Se formaron mesas de bridge y Michigan pocker.

Y se sirvió un rico buffet.

Entre las señoras se encontraban las siguientes.

La Marquesa de Villalta.

Mercedes Marty viuda de Baguer, Herminia Navarrete viuda de Ecay, Carolina Pérez Vento de Martínez, Herminia del Monte viuda de Betancourt y Amelia Solberg de Hoskinson.

Amelia Rivero de Domínguez.

Julia Heymann de Menéndez.

Isabel Reyes de Zúñiga, Monzona Rivera de Veith, Elisa Fortún de Torroella, Clara Ramos de Ruiz Mesa, Otilia Falcón de Aurioles, María Carlota Pérez Piquero de Cárdenas.

Graciela Ecay de Roca.

Leopoldina Solís de Hernández.

Bertha Plá de Morán, Carmelina Tarafa de Montalvo, Juanita Menéndez de Comas, Floraida Fernández Rebull, Estelita Martínez de Fumagalli, Conchita Valdivia de Santo Tomás y Agustina Fernández de Magriñat.

Carmen Soto Navarro de Sánchez.

Y Mina Betancourt de Bandini.

Entre las señoritas, Monona Varona, María Luisa Araus y Pepita Rivera.

EN LAS DOMINICAS AMERICANAS.—El domingo 18 del corriente, en un solemne acto señalado para las diez de la mañana en la capilla del colegio, presidido por monseñor Arteaga, recibirán sus diplomas de graduadas las alumnas del acreditado colegio de las Dominicas Americanas, que terminan su educación.

Trátase de un grupo encantador de distinguidas señoritas de la sociedad habanera: Sylvia Pou, Olga Fonts, María Luisa Martínez Párraga, Isolina Olmo, Mariíta Mederos, Carmelie Ribas, Olga Rodríguez, Lavinia Arguedas, Helen Salas, Maggie Wolf, Isabel y Rina Bustillo, Odette Gusó Adolfina Cancela, Blanca Mujica. Martha y Fermina Portela y Virginia Martín.

Para ellas, nuestra felicitación.

VISITAS DE PESAME.—En su residencia del Reparto Kohly, Avenida Central No. 90 empezarán a recibir visitas hoy jueves los distinguidos esposos Edelberto Farrés y Maximina Marimón en unión de su prima la señora Leonor Díaz Echarte viuda de Gamboa.

Los señores de Farrés y la señora viuda de Gamboa, tan atribulados en estos momentos por la desaparición de la inolvidable dama Enriqueta Echarte viuda de Farrés recibirán todas las tardes, de cinco a ocho, hasta el domingo inclusive.

Sépanlo así sus amistades.

DE VIAJE.—Hoy, en horas de la tarde, embarcan por la vía de la Florida rumbo a Miami para seguir viaje a Filadelfia, la bella señora Anita Sánchez Agramonte viuda de Longa y su sobrina, la lindísima señorita Corita Sánchez Agramonte.

La señora viuda de Longa se propone asistir a la graduación de su hija Angelita Longa, una jeune fille encantadora, que termina sus estudios en uno de los más acreditados planteles de Filadelfia.

A bordo del «Chiriqui» embarca esta tarde para Nueva York la joven y bella dama Alicia Larrea viuda de Suero.

En el mismo barco sale también con rumbo a Nueva York la gentilísima señorita Luisa Carlota Párraga, la que se reunirá en aquella ciudad con su hermana Graciella, la viuda de Maduro, para pasar con ella una temporada.

(Continúa en la página NUEVE)

VIBOREÑAS

DE JUVENTUD ATLETICA VIBOREÑA.—Se ultiman ya los grandes preparativos para la fiesta de pasado mañana en la Juventud Atlética Viboreña, la simpática y novel sociedad de la Avenida de Concepción y Octava.

Esta fiesta, como hemos venido anunciando en anteriores crónicas consistirá en un festival bailable que ofrece la Directiva como homenaje de simpatía al gran tenor mexicano Pedro Vargas.

A las diez de la noche dará comienzo el baile a los acordes de la orquesta Havana Casino y la orquesta Gris, que tocarán alternándose hasta muy avanzada la madrugada.

La presentación del notable cantante ha despertado inusitado entusiasmo entre los numerosos socios y simpatizadores de la Juventud Atlética Viboreña, que esa noche del sábado vestirá sus mejores galas realizándose en sus salones y campos de sports un artístico decorado.

Potentes reflectores y guirnaldas de foquitos de colores, darán a aquel lugar un maravilloso y fantástico aspecto.

Pedro Vargas, correspondiendo a la amable invitación de la Directiva, cantará algunas canciones, para deleite de la concurrencia.

Resultará un acontecimiento esta nueva fiesta de la Juventud Atlética Viboreña.

EL DOCTOR MADARIAGA.—El distinguido y notable especialista de vías digestivas, doctor Othon Madariaga y Escobar ha sido exaltado a la Dirección de la Casa de Salud «La Purísima Concepción», de la Asociación de Dependientes del Comercio de la Habana, habiendo sido acogida esta designación con general beneplácito por parte de sus compañeros, amistades y socios del Centro, entre los que cuenta tan conocido galeno muchos afectos y consideraciones.

Reciba nuestra felicitación, al propio tiempo que le deseamos los mayores éxitos en el desempeño de sus funciones.

DEL CLUB SAN CARLOS.—El próximo mes de julio cúmplese el décimo quinto aniversario de la fundación del Club San Carlos, y para celebrar dignamente sus Bodas de Cristal, la Directiva ha acordado para el día 8 de ese mes, una fiesta que a juzgar por los muchos y grandes preparativos que se llevarán a cabo, ha de ser un acontecimiento social por todos conceptos.

En esta fiesta estarán presentes todos los miembros del San Carlos, principalmente sus fundadores, entre los que se cuentan Arnaldo Aponte, Célido Cartas, Francisco Rodríguez, Rafael Núñez, Armando y Aurelio Gómez, y entre otros muchos que podríamos citar, Oscar Ruano Estrada, nuestro estimado amigo, que tanto ha cooperado al engrandecimiento del Club, dedicándole todo su tiempo y entusiasmos.

Podemos señalar el caso de Oscar Ruano Estrada, como algo singular, al decir que ha sido presidente del San Carlos por espacio de once años consecutivos.

Su actuación ha sido en todo momento eficaz y brillante, y en circunstancias difíciles ha sabido triunfar, allanando cuantas dificultades se han encontrado.

Justo sería que en esa fecha, tan señalada para el Club San Carlos, se le tributara un merecido homenaje a Oscar Ruano.

En próximas crónicas iremos adelantando todos los detalles de esta fiesta para la que ya reina mucha animación.

TE BAILABLE.—Mucho entusiasmo existe para el te bailable del domingo en el Club Náutico de Marianao, la simpática y progresista sociedad de la playa, tan concurrida y tan animada siempre.

La orquesta de los Hnos. Castro amenizará el baile, que transcurrirá en medio de la mayor alegría, desde las seis de la tarde a las diez de la noche.

Esta fiesta, como todas las del Náutico, se ... ca y exclusivamente para los s... sus familiares.

NOTAS ... **ES.**—Muy mejorada se encuent... la difícil y delicada operación ... vista que sufrió en días pasad... señora Isabel Rodríguez, ge... sposa del doctor Urbano Sánc... conocido notario de Palma Son...

La brill... peración la realizó con el más ... de los éxitos el distinguido o... doctor Buenaventura Cruz P...

Nuestra ... buena a la señora de Sánche...

El próxi... mingo día 4 tendrá lugar a la ... de la tarde en la iglesia de ... Señora de Monserrate, la ... de la señorita Lily Fernández ... con el joven Rogelio Fai... eiro.

Muy si... resultará la interesante c... que presenciarán familiares ... de tan enamorados jóven...

En la c... ñez-Bustamante se encuentra ... bajo un tratamiento es... de Radium la graciosa se... Martica Ferrer de Couto, ad... ija de nuestro querido com... Augusto Ferrer de Couto, re... eatral del periódico «¡Alerta!» ... joven esposa Juanita Garc...

De la a... cia de Martica se ha hecho ca... distinguido especialista doct... sto Fonts, quien confía en el ... pronto y total restablecimien... an gentil paciente.

Son nu... otos por que así sea.

En el ... de La Domiciliaria efectuó s... ra comunión la graciosa niña ... María Piñeiro y Sánchez, hija ... jóvenes esposos René Piñei... rmita Sánchez, presenciando ... lemne acto un grupo de su... iares.

Felicida...

En la ... de hoy celebran los cuatro a... su feliz unión, sus Bodas d... s, transcurridos en medio de las mayores dichas y venturas, nuestro querido amigo y compañero en la crónica social, Pedrito A. Fernández y su bella y gentilísima esposa Otilia de Céspedes.

A las muchas felicitaciones que recibirán en este día los señores de Fernández unimos la nuestra.

El lunes, en la festividad de Nuestra Señora de la Luz, celebraron su santo la estimada señora Angélica Romero, esposa de nuestro buen amigo Alfonso Guilló, y su hija Luz de los Angeles, la joven y bella señora de San Martín.

También en esa fecha estuvo de días Lulú Urruela, la joven y gentilísima dama, que con la bella señora Asela Abascal publica la leída y solicitada revista «Crucigramas».

Saludaremos también en esta nota a la simpática señorita Luz María Vilariño, para la que hubieron numerosas felicitaciones el día de su santo.

Los estimados esposos Juan Izquierdo y María Luisa Lujardo celebraron el martes el vigésimo quinto aniversario de su matrimonio, sus Bodas de Plata, habiendo recibido muchas felicitaciones con este motivo.

Reciban nuestro saludo.

Muy contenta y muy feliz pasó el día de su natalicio la linda niña Raquel Moreno Llerena, hija de los jóvenes esposos Benjamín Moreno y Zenaida Llerena, que la colmaron de alegrías y satisfacciones.

Rodeada de todas sus amiguitas pasó el día Raquel, compartiendo con ellas el clásico cake de cumpleaños, con las ocho velitas.

En unión de sus hijos y nietos celebró su cumpleaños anteayer la respetable señora María Luisa del Castillo viuda de Comesaña, queridísima abuelita del simpático joven Luis Molina Comesaña.

Llévenle estas líneas nuestro saludo a tan estimada dama.

La Sociedad de Empleados de la Cervecería La Tropical celebrarán esta noche, a las nueve, en su local social de la Calzada de Palatino su recibo bailable mensual para el que reina bastante animación.

La orquesta de Belisario López y el septeto Gloria Matancera amenizarán esta fiesta, que se verá muy concurrida.

El domingo, en un acto muy brillante quedará inaugurada la gran Convención Nacional de la Asociación de Telegrafistas de Cuba, presidiendo este acto, el primero que se celebra de tal naturaleza, el Honorable Secretario de Comunicaciones, señor Francisco Gómez, en unión de otras distinguidas personalidades

La Convención durará hasta el día 7 de junio, tratándose en ella asuntos de singular interés.

Para la apertura se ha hecho una selecta invitación entre las autoridades civiles y militares, y también entre la sociedad habanera.

Orestes DEL CASTILLO.

EL RIO CUYAGUATEJE SE DESBORDO Y AMENAZA LAS ZONAS DE SUS MARGENES

GUANE, mayo 31. DIARIO. Habana.—El pueblo, que está entusiasmado por el reconocimiento del generalísimo Franco por el Gobierno de Cuba, espera que se estudie y se concierte rápidamente un tratado comercial que salve la industria principal, el tabaco.

En esta provincia ha llovido sin cesar, habiéndose desbordado el río Guyaguateje, que amenaza con la crecida de sus aguas toda la región que se encuentra a sus márgenes.

Aquí se dice que los precios del tabaco serán ruinosos, pero los veguerios de esta zona esperan que el Gobierno intervenga para evitar que vuelvan días de hambre y miseria para esta región, que se encuentra económicamente depauperada.

Juan Fábregas,
Corresponsal.

QUEDO CONSTITUIDA LA JUNTA DE DIRECTORES LA LA «HAVANA ELECTRIC»

En la sesión celebrada ayer por la Junta de Directores de la «Havana Electric Railway Company», quedó constituída ésta, de acuerdo con la elección hecha en junta general de accionistas celebrada en la ciudad de Augusta, estado de Maine, el día 19 del ctual, como sigue:

Directores:

Sres. Jorge Luis Echarte, Julio B. Forcade, Salvador Gómez, Frank D. Mahoney, Gustavo Parajón, Salvador Soler, Frank Steinhart, Jr.

Como oficiales fueron designados, en la propia junta, las siguientes personas:

Frank Steinhart, presidente.

Gustavo Parajón, vicepresidente.

Salvador Soler, tesorero.

Dr. Pablo de la Llama, secretario.

Dr. Mario de J. Angulo, secretario legal.

Se espera una actuación beneficiosa de los nuevos miembros de la Junta que acaba de ser designada, puesto que se trata de personas residentes en la Habana y muy conocedoras de los problemas locales.

EMBARCO PARA FRANCIA EL GENERAL PERSHING

NUEVA YORK, mayo 31. (AA).—El general John J. Pershing, jefe de las Fuerazs Expedicionarias Americanas y presidente de la Comisión de monumentos de guerra, embarcó hoy para Francia a bordo del trasatlántico «Manhattan».

El general, que tiene 78 años de edad y hace algunos meses sufrió una grave enfermedad, dijo hoy que se sentía «muy bien».

KLEN

SAN MIGUEL ESQUINA A SAN NICOLAS

Klen ... ta otra nueva colección, d... Vestidos Americanos, d... se refleja la última noti... a moda. Venga a ver los ... nos modelos.

Sea us... a de las primeras en l... o más nuevo de la moda ... cios reducidos.

KLE... OCKS INC., ... YORK

Café fresco tostado y molido en el día

Servicio expreso de mensajeros desde media libra, al Vedado, Marianao, Almendares y Ampliación, Cerro, Víbora, Jesús del Monte, Santos Suárez y Luyanó.

"EL FENIX", tostadero especial para familias, Neptuno, número 631, y Gervasio. Teléfono de urgencia U-3104.

Acreedores Hipo...

Si no les pagan los intereses moratoriados, ... TARIA DEL DOCTOR DELFIN YEBRA le ... notarial al deudor, sin que tengan que d...

TELEFONO M-1604.—MANZANA DE...

...rios

...UFETE Y NO... el requerimiento ...ar un centavo. ...EZ, 414.

Casa VERSALLES

(La Casa Que NO COBRA El Lujo)

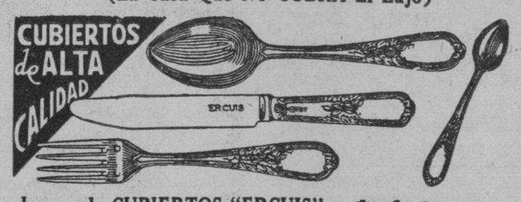

Juegos de CUBIERTOS "ERCUIS", 24 piezas $19.50

Otros Modelos desde $5.50 hasta $500.00

NEPTUNO, 164, Frente al Teatro Encanto

CORTINAS VENECIANAS

EMBELLECEN Y REFRESCAN SU HOGAR U OFICINA

BAILEY & CIA.

FABRICANTES

PRECIOS SIN COMPETENCIA

PRADO, 112. TELEFONO M-2411.

Para la PLAYA

En artículos de baño acabamos de recibir modelos nuevos de trusas "Jantzen" y de otras marcas de garantía.

Además, hay una gran variedad en zapatillas, bolsas, pijamas, pañuelos de playa y toallas, y cuanto necesite para la playa.

BAZAR INGLES

GALIANO Y SAN MIGUEL

GRAN VENTA 6º aniversario

Con gran éxito continúa nuestra fiesta de Cumpleaños, en la cual le brindamos excepcionales ofertas en todos nuestros departamentos.

EN VARADERO

El próximo sábado inauguramos nuestra Sucursal de Varadero, donde ponemos a disposición de nuestros clientes un surtido representativo de nuestras grandes colecciones de artículos de playa a iguales precios que en la Habana. Cuando vaya a Varadero, no deje de visitarla!

EL CUMPLEAÑOS es nuestro, pero la FIESTA es de ustedes.
Participe de ella y de los beneficios, que, con ella, le brindamos.

ASISTA A LA SERIE MUNDIAL DE BASE BALL AMATEUR QUE AUSPICIADA POR LA D. G. N. D. SE CELEBRARA EN LA HABANA EN AGOSTO DE 1939.

ERUPCIONES SARNOSAS aliviadas en seguida y amenudos sanadas con unas aplicaciones de

Resinol

FABRICA DE SABANAS

CUBA 81

Moderno 565

Esquina a SOL

Sábanas medio cameras	$0.35
Sábanas cameras, sin empate	$0.50
Sábanas de Warandol, fino ..	$0.60
Sábanas cameras de Warandol catalán	0.85
Sábanas tramadas de unión, cameras, imperiales, garantizadas	$1.10

REBAJA ESPECIAL

Warandol de hilo legítimo, para sábanas cameras, la vara	0.85
Surtido en colores firmes ..	$1.00
Sábanas de Warandol de hilo puro, cameras, buenas	$2.25

Guayaberas Rivon

UN PRODUCTO DE 'VITI'

M.E.C.D. 2016

G A C E T I L L A S

AUDITORIUM: «LA SIRENA DEL RIO»

Vuelve triunfante hoy a la pantalla de este favorito Teatro, la colosal super-producción musical Paramount que lleva por título «La Sirena del Río» o «La Farándula a Flote» (St. Louis Blues) deliciosa y divertida combinación de arte, música y alegría, que lleva como estrella principal a la encantadora actriz Dorothy Lamour, secundada en su labor por Tito Guizar, Mary Parker, Lloyd Nolan, Jerome Cowan y Jessie Ralph, a más de la famosa orquesta de Matty Malneck. «La Sirena del Río» se exhibe por última vez hoy y en los turnos de 5.15 y 9.45. Para los turnos de 4 y 8.30 «La Perseguida», de Evelyn Venable y Craig Reynolds.

Mañana: R.K.O.Radio presenta a su popularísima pareja Fred Astaire y Ginger Rogers desempeñando los roles de Vernon e Irene Castle en la fastuosa super-producción musical «La Vida de Vernon e Irene Castle». Como fué el triunfo apoteósico de la famosa pareja, que llenó al mundo con su fama; como escalaron el pináculo de la gloria y floreció el romance entre ambos, que culminó en su mayor felicidad; como ellos bailaran en el ambiente fascinante de un café parisién, un vals como jamás ha sido bailado por pareja alguna; como ellos interpretaban varios de los más famosos números de la época, así como las armonías que entonces privaban y estaban en los labios del mundo entero. Todo esto lo verá usted regia y extraordinariamente presentado en «La Vida de Vernon e Irene Castle».

TRIANON: «MUJER, MARIDO Y RIVAL»

Dos escogidas producciones de la Fox componen el programa de este favorito Teatro, exhibiendo en sus turnos elegantes de 5.15 y 9.45 la originalísima comedia repleta de gracia interpretada por la doble pareja de populares estrellas, Loretta Young y Warner Baxter y Binnie Barnes con César Romero. Su trama es la historia de un matrimonio perfectamente feliz hasta que a la mujer le da por hacerse cantante, fracasando en su empeño, y el esposo a instancias de una amiga, famosa tiple trata de deslumbrar a su esposa debutando en una compañía de ópera... Conjuntamente a las 4 y 8.30 la popular Shirley Temple Charles Farrell y Joan Davis en la divertida comedia «Mi Tío Samuel». Se completa el programa con Noticiero y cartón.

El Sábado y Domingo: Grandioso programa de doble estreno en Cuba con «Nunca es Tarde», por Jane Withers, Gloria Stuart y Henry Wilcoxon, además de «La Suerte en Venta» por Michael Whalen.

El Lunes: «La Farándula a Flote», musical joya de la Paramount, con Dorothy Lamour, Lloyd Nolan, Tito Guizar interpretando bellas canciones de Agustín Lara.

INFANTA: «LA HORA RADIANTE»

Para hoy señala un grandioso programa el preferido Teatro Infanta, del circuito Carrera, con dos regias películas, siendo la principal: «La Hora Radiante», con Joan Crawford, Margaret Sullivan, Robert Young y Melvyn Douglas; basada en la historia de una mariposa de Broadway que se casa con un hombre y tiene que soportar la tragedia de vivir con su familia... que casi la desgracia... Le sigue en turno el estreno de la cinta: «El Joven Dr. Kildare», con Lew Ayres, Lionel Barrymore y Joan Savers; un drama de un médico que consagra su vida a cumplir estrictamente su misión humanitaria... completa el programa revista y una comedia. Mañana: «Uña y Carne», Mickey Roonel. El Sábado: estreno, «La Virgen Loca».

PAYRET: «AFRICA» CON IMPERIO ARGENTINA

Desde las dos de la tarde de hoy dan comienzo en Payret las Exhibiciones de la super-producción «Africa» por la gloriosa estrella española Imperio Argentina, con Manuel Luna, Ricardo Merino, Pedro Barreto y otros, formando el mejor reparto de grandes actores en una gran película. «Africa» es el mayor espectáculo presentado en una película Hoy se completa el programa con un estreno. La Comercial Film presenta «Huérfana del Circo», superproducción de gran reparto de estrellas. Una revista se exhibe también en todos los turnos con los últimos sucesos mundiales.

Los precios son 20 centavos hasta las 6.30 y 30 centavos después. Niños 15. Tertulia 10 centavos.

Mañana este mismo gran programa.

NEPTUNO: «ESCUELA DE SEÑORITAS»

Un programa estupendo ofrece hoy este favorito Teatro con un programa en español. Olinda Bazán y Paquita Busto en «Escuela de Señoritas» y Libertad Lamarque y Hugo del Carril en «Madreselva». Además el Noticiario. Los precios: 15 centavos de 2.30 a 6.30 y 20 centavos después. Niños a todas horas 10 centavos.

Mañana: la deliciosa pareja por primera vez juntos, Charles Boyer e Irene Dunne en la película que es todo amor: «Dos Corazones», y Tommy Kelly en «El Pilluelo en el Circo», con la colaboración de la genial chiquilla Ann Gillis.

El Sábado y Domingo: Danielle Darrieux en la lujosísima producción francesa «Katia», y el gran actor Pierre Fresnay en «El Culpable». También se exhibirá el episodio número 2 de la nueva serie de la Columbia «El Halcón Enmascarado» titulado «El Vuelo de los Condenados».

FAVORITO: «LA LEGION EXTRANJERA»

Hoy presenta por primera y única vez juntas, la Empresa de este coliseo perfecto, dos extraordinarias y espectaculares super-producciones: «La Legión Extranjera», drama de intensa emotividad, y «La Bailarina Roja», un film de espionaje que supera a todo cuanto se ha hecho hasta la fecha. Completa el programa el Noticiario. Los precios: 10 centavos mayores en luneta tarde y noche y 5 centavos niños y amplia Tertulia Familiar.

Mañana: Viernes popular: Annabella y Jean Gabin en la maravillosa super-producción «La Bandera» y Pierre Blanchard y Dita Parlo en el sensacional film «El Correo de Lyon».

El Sábado y Domingo: Charles Boyer e Irene Dunne en la película más linda del año: «Dos Corazones» y George Sanders en el intenso y crispante drama policíaco «El Santo Vuelve».

FLORENCIA: «La Reina Mora» y «LA HERMANA S. SULPICIO»

Hoy exhibe este preferido teatro un programa sumamente atractivo: María Arias, Raquel Rodrigo y Pedro Terol en «La Reina Mora» y la incomparable Imperio Argenitna con la colaboración de Miguel Ligero en «La Hermana San Sulpicio». Además el Noticiario. Los precios: 10 centavos de 2.30 a 6.30 y 15 centavos después. Niños a todas horas 5 centavos y Tertulia Familiar 5 centavos.

Mañana Viernes Popular: Corinne Luchaire en «Prisión sin Rejas» y «Una Intriga en la China» por Inkijinoff.

El Sábado y Domingo: Luise Rainer, Paulette Goddard y Allan Marshall en «Escuela Dramática» y Franciska Gaal y Franchot Tone en «Despierta Cenicienta», así como el primer episodio de la super-serie «El Halcón Enmascarado» titulado «Desafío en los Aires».

OLIMPIC: «KATIA» Y «EL ZAR LOCO»

Olimpic, en Línea y B, en el Vedado, con el teléfono F-3711, anuncia hoy un programa grandioso.

En turnos de 4 y 15 y 8 y 30 se exhibirá la formidable, sensacional film «El Zar Loco» con Harry Baur, Pierre Renoir y Suzy Prim. Dirección de Maurice Tourner.

En turnos preferentes, a las 5 y 30 y 9 y 45 revista y la grandiosa super joya «Katia» con Danielle Darrieux y John Loder.

Precios: mayores 20 centavos en la tanda y 30 centavos por la noche. Niños 15 centavos y tertulia 10 centavos.

Mañana: «Tarakanova» y «Nina Petrovna ha Mentido».

MANZANARES: «EL CULPABLE»

Un magnífico estreno en tanda y noche en el Manzanares, el cine de las familias, situado en Carlos III e Infanta, que anuncia cartones, comedias, «Sacrificio Sublime» en español con Pablo Cambó y la producción por Pierre Blanchard titulada «El Culpable». Mañana Viernes: «Satanás Sobre Ruedas» por Dick Purcel y «La Heredera Ardiente» por Dick Powell. El Sábado 3, magnífico programa en este moderno cine. con «Ora Ponciano» en español, con Chaflán, «Ha Vuelto Aquélla Mujer» por Melvyn Douglas y la presentación en persona de Pedro Vargas.

El Domingo: sensacional programa de estrenos: «El Valiente de Colorado», un film del Oeste para la matinée, con comedias, cartones, episodio de «La Araña Negra», «Ha Vuelto Aquélla Mujer» y «Escuela de Señoritas» por Olinda Bozan en español.

ROXY: «Me hicieron Criminal» y «El Submarino Trágico»

Un programa verdaderamente sensacional anuncia para hoy el concurrido cine Roxy, de 14 y Primera, Reparto Almendares. Comenzará sus tandas de 4 y 8:30 p. m. con la emocionantísima película «El Submarino Trágico», la cual por rara coincidencia viene a ser de palpitante actualidad por el accidente que acaba de sufrir el submarino «Squalus» de la Armada Norteamericana. En esta gran producción se ve funcionar por primera vez en la pantalla la célebre campana de salvamento inventada por el ingeniero Monsen, que ha servido para rescatar a los 33 supervivientes del «Squalus». Protagonistas de esta film son P. O-Brien, Wayne Morris y una división entera de la Marina de Guerra Norteamericana. Conjuntamente se presentará el estreno de la estupenda producción «Me Hicieron Criminal», drama fuerte, personificado por John Garfield y la pandilla de «La Escuela del Crimen». Un programa que es dinamita. Precios: quince centavos luneta por la tarde y veinte por la noche. Niños y tertulia diez centavos a todas horas.

Mañana: «Patrulla Submarina» por Richard Greene.

RIALTO: «MUJER CAPRICHOSA»

Un éxito formidable obtuvo ayer en Rialto el estreno de la maravillosa comedia musical «Mujer Caprichosa», interpretada por Randolph Scott, Glenda Farrel, Hope Hampton y Helen Broderick, un espectáculo encantador que será del agrado de cuantos asistan hoy a Rialto, donde se dejan oír tres bellas canciones.

El otro estreno con que se completa el programa de hoy en Rialto es el drama «Gente de Copete», que interpretan los seis muchachos de «La Escuela del Crimen» y «Callejón sin Salida», una obra que llega al corazón de las multitudes.

Los precios para la función de hoy que comienza desde las 2:30 de la tarde son: mayores veinte centavos hasta las 6:30, después treinta centavos, niños quince centavos.

Mañana este mismo programa.

PRADO: «RASPUTIN» Y «EL DESERTOR»

Hoy tiene Prado, el concurrido teatro del Paseo de Martí, en matinée de 2 y tandas de 5 y 8:15, dos grandes producciones por el más bajo precio, diez centavos luneta o preferencias. Exhibiendo primeramente una obra maestra del cine francés. Un espectáculo fastuoso e impresionante, «Rasputin» o «El Monje Negro», por el gran actor Harry Baur el fuerte drama pletórico de trágicas emociones, «El Desertor», por el genial actor Jean Gabin. Completando el programa una revista y un precioso cartón.

Mañana: «Sonata de Media Noche» por Paderewsky y «Jóvenes de Corazón», por Janet Gaynor.

MARTI: «La Marsellesa» y «EL VALLE DE LOS GIGANTES»

Un programa de primer orden, nos promete para hoy la empresa del Martí a los inalterables e invariables precios de 5 y 10 centavos hasta las 6 de la tarde y 15 centavos después de esta hora.

La función comenzará a las 2 de la tarde con cartones, revistas y comedias, exhibiéndose después «La Marsellesa» por Pierre Renard y «El Valle de los Gigantes», copia nueva, por Wayne Morris. Esta última cinta se exhibe en riguroso tercer turno y significa un esfuerzo de la empresa ofrecerla a los precios señalados.

Mañana: «Mi Señorita Mamá», por Danielle Darrieux y «La Dicha» por Charles Boyer, el galán de moda, protagonista de «Dos Corazones».

El sábado, la copia nueva de «Oh, Marietta», por Jeanette Mac Donald y Nelson Eddy y «Tamara», la película más discutida que ha producido Francia y por la artista más bella del cinema francés. Tamara, la complaciente, aprobada para mayores, causará sensación en Martí.

La empresa del Martí acaba de firmar contrato con la «Metro» y la «Warner» para exhibir las mejores películas en riguroso tercer turno a los increíbles precios de 5 y 10 centavos hasta las 6 y 15 centavos después de esta hora. La tertulia, a todas horas, 5 centavos.

RIVOLI: «PAJAROS BOBOS»

Una comedia para reír a más no poder... un hit de alegría y comicidad sin límites que no deja tiempo ni para reponerse de una carcajada a la otra, tal es «Pájaros Bobos», la super despampanante película de Stan Laurel y Oliver Hardy que hoy anuncia el cine Rivoli, del Reparto La Sierra. Hay que ver a Oliver Hardy felizmente casado y viviendo en un apartamento de un décimo tercer piso... hasta que Stan Laurel, el camarada de la guerra que quiere más que a un hermano, llega y complica su vida... para darse cuenta de lo que son capaces estos insuperables cómicos, dispuestos a curarle a cualquiera la más fuerte «neura». Completa el programa un Noticiario y la chispeante producción de Mickey Rooney, «Cupido a la Orden». Precios: quince centavos luneta por la tarde y veinte por la noche. Niños diez centavos.

Mañana estreno del emocionantísimo film de John Howard, «Date Preso, Bulldog Drummond».

REINA: «EL ZAR LOCO»

La vida del Zar Pablo I, que por sus caprichos y crueldades pasó a la inmortalidad con el calificativo de «El Zar Loco»; una página histórica impregnada del horror y despotismo de un monarca. Harry Baur, el gran artista francés en un role que no puede ser superado por artista alguno de ninguna pantalla está secundado por Pierre Renoir y Suzy Prim.

«Condenado» nos relata la odisea de una alegre muchacha, simpática cantante de un cabaret que revoluciona a los más alocados clubs nocturnos por salvar de la silla eléctrica a un hombre que era inocente. «Condenado» está protagonizada por el simpático actor Charles Quigley y Rita Hayworth. Un cartón y la revista completan el programa.

Los precios que regirán serán de quince centavos hasta las 6:30 y veinte centavos después, la cómoda tertulia familiar con sus regias localidades diez centavos y niños diez centavos a todas horas.

Mañana: «Katia» y «La Sonata de Kreutzer».

LARA: «LA ESCUADRILLA DE LA AURORA». 10 CTS.

Un sensacional y muy estupendo programa, rigiendo el más popular de los precios, es el que brinda hoy el favorito y confortable cine Lara, sito en Prado y Virtudes, con el teléfono M-2421.

Hoy en la función continua, siempre de dos de la tarde a 11:30 de la noche se exhibirá revista, comedia estreno del sensacional, estupendo drama de aviación «La Escuadrilla de la Aurora», con Errol Flyn y Basil Rathbone y estreno de la grandiosa, intensa joya «El Enemigo del Hombre», con Paul Muni.

Precios: luneta diez centavos a todas horas. Entre y salga cuando quiera.

Mañana: «Suez», con Annabella, Loretta Young y Tyrone Power y otros.

El sábado y domingo: «Vive como Quieras» y «Uña y Carne».

VERDUN: «LA HEREDERA ARDIENTE»

Un valioso e interesante programa ofrece hoy a sus asiduos el elegante teatro Verdún, de Consulado 214, teléfono A-9206, presentando a Olivia de Havilland secundada por Dick Powell, en la bellísima producción Warner titulada «La Heredera Ardiente». Conjuntamente se exhibe la formidable cinta plena de acción y emocionantes escenas «Angeles con Caras Sucias», por James Cagney y los seis muchachos de «La Escuela del Crimen». Además Noticiario y el gracioso cartón en colores «Praderas Limpias».

La función, que es continua, dará comienzo a las dos de la tarde rigiendo los siguientes precios: quince centavos luneta hasta las 6:30 y veinte centavos después. Los niños diez centavos y la tertulia familiar con butacas diez centavos a todas horas.

Mañana: «La Bestia Humana», por Simone Simon y Jean Gabin y «Tom Swayer Detective», por Janet Waldo.

COLONIAL: «LA HEREDERA ARDIENTE»

Colonial, el elegante cine de Reina 309, con el teléfono A-7879, brinda hoy un programa muy colosal e interesante.

En la función continua, de cinco de la tarde a 11:30 de la noche se exhibirá revista, comedia, estreno de la dinámica, emocionante cinta «Satanás Sobre Ruedas», con Berbele Robert y Dick Purcell y estreno de la preciosa, regia, soberbia comedia «La Heredera Ardiente», con Olivia de Havilland y Dick Powell.

Precios: mayores quince centavos hasta las 6:30 y veinte después. Los niños y la tertulia a todas horas diez centavos.

Mañana: «Domando al Bebé» y «Camaradas del Mar», con Bobby Breen.

ACTUALIDADES: «MARGARITA, ARMANDO Y SU PADRE»

Un programa muy grandioso, rigiendo precios populares es el que brinda hoy el concurridísimo y elegante cine Actualidades, sito en Monserrate 262, con el teléfono M-5575.

Hoy en función continua de dos de la tarde a 11:30 de la noche se exhibirá revista, comedia, el episodio cuatro de la serie «La Araña Negra», estreno de la divertida, preciosa parodia argentina de La Dama de las Camelias titulada «Margarita, Armando y su Padre», con Mecha Ortiz y Florencia Parravicini y estreno del estupendo, dinámico drama «La Guardia Invencible», con Gene Autry.

Mañana: «Fiel a uno Solo» y «Angeles con Caras Sucias».

CERVANTES: PRE-ESTRENO DE «RENCORES DISIPADOS»

Un maravilloso pre-estreno en colores tiene lugar hoy en el Cervantes, el cine de las familias situado en Lamparilla y Compostela, en todos los turnos se pre-estrena la preciosa producción por Loreta Young titulada «Rencores Disipados», toda en lindos colores naturales, mas como complemento la sensacional producción titulada «Idilio Incógnito», por Tyrone Power y Sonja Henie—la reina del patín—más comedias y cartones.

Mañana: La serie completa en quince grandes episodios titulada «El Llanero Solitario», una obra de emociones fuertes, no deje de verla en sólo un programa. Precios populares de cinco centavos en luneta para las damas.

El sábado 3: «Los Secretos de un Don Juan», por Fredic March.

MAJESTIC: «AMOR EN PRIMAVERA»

Un grandioso estreno, en un escogido programa doble, presenta para hoy en todos sus turnos, el elegante teatro Majestic, situado en Consulado 210 con el teléfono M-4477. Comenzando la función corrida a las dos en punto de la tarde y además de un Noticiario, un cartón en colores y una graciosa comedia, se exhibirá el exquisito melodrama romántico «Un Adán sin Eva», que interpretan Robert Montgomery y Myrna Loy.

Completando el programa se exhibirá el estreno de la bellísima comedia romántica «Amor en Primavera», que interpretan Lew Ayres, Maureen O-Sullivan y Lana Turner. ¿Sabe usted lo que pasaría si un hombre casado se compromete con otra muchacha? ¿Y sabe, lo que sucede cuando dicha muchacha se halla a su vez, casada? Esto se resuelve viendo la regocijante comedia «Amor en Primavera», en la que se plantea este intrincado problema y se resuelve de una manera, que nadie se puede imaginar.

Precios: luneta y preferencia, a todas horas, 10 centavos. Tertulia, a todas horas, damas y niños cinco centavos, caballeros 10 centavos.

Mañana: La Fiesta de la Variedad, tomando parte en ella los ases del teatro cubano Garrido y Piñero en el apropósito de actualidad «Lio Electoral».

LIRA: «LA ROSA DEL DESIERTO»

Un grandioso estreno, acompañado de una soberbia super producción, presenta hoy en todos sus turnos, el modernísimo teatro Lira, situado en Industria y San José, con el teléfono M-4474. Comenzando la función corrida a las dos en punto de la tarde, y además de un Noticiario, un cartón en colores y una graciosa comedia, se exhibirá la fastuosa producción musical «Despierta y Vive», que interpretan Alice Faye, Jack Haley, y la famosa orquesta de Ben Bernie.

A continuación, Jane Withers, Leo Carrillo, Henry Wilcoxon y Pauline Moore en el estreno de la simpática super producción «Rosa del desierto». California en 1850, cuando los hombres vivían al tanto de sus pistolas y las mujeres sufrían en silencio. Sin embargo, vive allí una chiquilla que no le teme a las balas y desafía a los más temibles bandidos.

Precios: luneta, antes de las seis y media, damas y niños, cinco centavos, caballeros 10 centavos. Después, 10 centavos todos.

Mañana: Por última vez: «María Antonieta», de Tyrone Power y Norma Shearer, y Mickey Rooney y Maureen O-Sullivan en «Cupido a la Orden».

4 CAMINOS: «ESTAMPAS HABANERAS»

Hoy a precios populares se exhibe la cuarta película cubana que lleva por título «Estampas Habaneras», con los ases de la risa Chaflán, Garrido y Piñero, la bella y genial estrella cubana Blanquita Amaro, la revelación cinematográfica de 1939 y los mejores elementos del patio.

«Estampas Habaneras» es la película que fué reformada después del estreno en Cuba y la que adaptaron al más exigente de los gustos con escenas puramente nacionales. También se pasa por la pantalla gigante, la película de gran acción y romance, «La Ciega de Sorrento». La última revista con los acontecimientos mundiales más palpitantes se estrenará hoy también.

La función es continua como de costumbre en el super coliseum de Belascoaín 1107, teléfono M-3676, el preferido de todas las familias.

Los precios: 15 centavos antes de las seis y media y 20 centavos después. Niños y la regia tertulia familiar 10 centavos a todas horas.

Mañana: Gran estreno en español de «Escuela de señoritas» o «Doce mujeres», por Olinda Bozán y «El Diablo con Faldas», por el gran Parravicini.

Pícco
Sería algo sensacional!

Salieron rumbo a Alabama, E. U. 2 oficiales cubanos

A las ocho de la mañana de hoy parten para los Estados Unidos en un avión del Ejército Constitucional, el capitán Tomás Alvarez y el teniente Bermúdez, pilotos del Cuerpo de Aviación Militar.

Ambos oficiales van rumbo a Alabama donde tomarán parte en unas competencias.

Despedirán a los pilotos todos sus compañeros del Cuerpo y el comandante jefe del mismo.

Se embarcó el capitán Torra

Partió ayer para los Estados Unidos, donde pasará una breve temporada el capitán Antonio D. Torra, jefe del Buró de Prensa y Radio del Ejército Constitucional.

Interinamente lo sustituirá el teniente Francisco Sánchez Arencibia, segundo jefe de esa dependencia del Ejército.

Un ponche en el club

El jefe del Regimiento Sexto, «4 de Septiembre», teniente coronel Ignacio Galíndez, ofreció ayer un ponche de honor a un grupo de masones mexicanos que se encuentra en esta ciudad desde hace varios días.

Son éstos los señores Raúl Cordero, Carrancá Trujillo y Serafín Mercado.

Terminado el ágape hicieron uso de la palabra el comandante Corbo Barquín a nombre del jefe del Regimiento y los señores Fuentes Aguilera y Raúl Cordero.

Al acto asistieron todos los oficiales francos de servicio.

Comisión

El Cuartel General ha nombrado en comisión del servicio en la Escuela de Perfeccionamiento «José Martí», en General Peraza, al capitán médico Arturo B. Sáenz y Sotolongo del hospital militar Dr. Aristides Agramonte.

Oficial investigador

Se ha nombrado al primer teniente Pablo P. Iznaga MM. del regimiento número Leoncio Vidal, oficial investigador de la causa número 19 de 1939 de la Sección de Auditoría de la Ayudantía General.

Orden del Mérito Militar

Por Decreto Presidencial se ha concedido la Orden del Mérito Militar, con distintivo verde, segunda clase, al comandante José H. Velázquez y Perera MM., por haber cumplido 30 años de servicio en el Ejército con un historial inmaculado.

INGLATERRA: «SERVICIO DE HOTEL»

Cinema Inglaterra, el concurridísimo y confortable cine de San Rafael y Consulado, con el teléfono M-5527, brinda hoy un programa magnífico y muy interesante para hacer las delicias de sus asiduos.

En la función continua, de una y media de la tarde a once y media de la noche, se exhibirá revista, comedia, estreno de la divertida, jocosa super comedia musical «Servicio de hotel», con los Hermanos Marx y Lucille Bell, y estreno de la soberbia, estupenda producción, «Corazón de apache», con Ruth Chatterton y Antón Walbrok.

Precios: luneta, mayores 10 centavos hasta las seis y media, y 15 centavos después. Los niños 10 centavos a todas horas.

Mañana: «El club de las millonarias» y «El placer de vivir».

GRIS: «BLANCA NIEVE Y LOS SIETE ENANITOS»

Un programa original, complaciendo numerosas solicitudes de sus asiduos, es el que brinda hoy el elegante cine Gris, de Baños y 17, en el Vedado, con el teléfono F-4292, de la Empresa Heydrich-Fernández Ledón.

Hoy, en los turnos de cuatro y ocho y quince, se exhibirá la preciosa y divertida cinta «A patada limpia», con Joe Penner y June Travis.

Y en los turnos elegantes, a las cinco y media y nueve y cuarenta y cinco, revista, y a petición la maravillosa joya cinematográfrica, toda en colores «Blanca Nieves y los Siete Enanitos», la obra maestra del genial Walt Disney.

Precios: mayores 20 centavos, niños 10 y tertulia 10 a todas horas.

Mañana: «El Delator», con Víctor Mac Laglen y «Corazones sin rumbo», con Charles Boyer.

VIVES: «VUELAN MIS CANCIONES»

Un regio programa musical de homenaje a la genial diva Martha Eggerth es el que brinda hoy el favorito cine Vives, de la calle B entre 27 y 29, en el Vedado, con el teléfono F-3128.

Hoy en las tandas de cuatro y media y ocho y media, se exhibirá la alfombra «California dorada» y estreno de la preciosa, regia joya musical «Su gran éxito», con Martha Eggerth.

A las 5:45 y 9:45 en turnos preferentes la grandiosa, regia, joya musical «Vuelan mis canciones», la última creación de Martha Eggerth.

Precios: mayores 5 centavos en la tanda y 20 centavos por la noche. Niños 10 centavos a todas horas.

Mañana: «Vive como quieras» y «Penitenciaría».

MODERNO: UN DIA EN EL PAIS DE LAS MARAVILLAS

Así es como se denomina la grandiosa función que en honor a los muchachos ha organizado el teatro Moderno, de 10 de Octubre 386, con el teléfono X-1302. Es un programa compuesto de 11 películas, todas distintas, actuando el ratón Mickey, el pato Donald, el perro Pluto, y todos los muñequitos del cine. Una revista, y «El Santo vuelve», de George Sanders. No falten muchachos a esta gran función. Vengan temprano a coger buenos puestos. Hasta las seis y media 10 centavos, después 15 centavos; niños cinco centavos. Tertulia familiar 10 centavos.

Mañana, a petición general, «Dos corazones», de Irene Dunne, Charles Boyer; y «Bellezas en frascos», de Lucille Ball, Patric Knowles. Tertulia familiar 10 centavos.

SANTOS SUAREZ: «ABNEGACION»

Un regio programa, todo en español, es el que brinda hoy las carteleras del Santos Suárez, el siempre concurrido cine de Santos Suárez y San Benigno, con el teléfono I-4600.

Hoy, en tanda a las cinco y nocturna a las ocho y quince, se exhibirá revista, comedia, estreno de la preciosa, divertida comedia en español «La tía de las muchachas», con Juan José Martínez Casado, y estreno de la soberbia, grandiosa joya también en español «Abnegación», con Virginia Fabregas y Fernando Soler.

Precios: luneta 10 centavos y tertulia familiar, damas y niños, cinco centavos, y caballeros 10 centavos a todas horas.

Mañana, programa extraordinario, con el pre-estreno de «La Vida es un Tango», con Hugo del Carril y «La última carrera».

CUBA Y SALON ROJO: COLOSALES ESTRENOS

Dos colosales estrenos forman el programa que brinda hoy el favorito cine Cuba, de Suárez y Corrales. En tanda a las cinco y nocturna a las ocho y quince, se exhibirá revista, comedia, estreno de la maravillosa joya musical «Bajo el cielo del Oeste», con Jeanette Mac Donald, y estreno de la preciosa, regia cinta «Nancy tiene tres amores», con Janet Gaynor, Paulette Goddard y otros. Precios: damas y niños cinco centavos, y caballeros 10 en la tanda y mayores 10 centavos y niños cinco centavos por la noche.

Mañana: «María Elena, flor de fuego», y «Condenado».

Salón Rojo, el popular y céntrico cine de Monte y Antón Recio, brinda hoy un programa espléndido y colosal. En tanda y noche se exhibirá revista, comedia, estreno de la estupenda, emocionante film «La tormenta», con Charles Bickford y Preston Foster, y estreno de la bellísima, regia cinta «Colegio de señoritas», con Ann Shirley, Ralph Bellamy y otros. Precios, damas y niños, cinco centavos, y caballeros 10 en la tanda y mayores 10 y niños cinco por la noche. Mañana: «María Antonieta», y «La mujer del futuro».

WILSON: «CINCO PRIMORES»

Wilson, en Belascoaín y San Rafael, U-5863; 10 centavos de una y media a seis y media, y 15 centavos después, niños 10 centavos a todas horas.

Hoy, tarde y noche, la revista semanal, la comedia especial «Cuidado con los Duendes», y el cartón en preciosos colores, «El conejo tonto»; y las super atracciones «Cinco primores», magnífica super producción extraordinaria, interpretada por las Quintuples Dionne, con Jean Hersholt, Claire Trevor, César Romero y Slim Summerville; y «La última carrera», estupenda super producción especial interpretada por la encantadora chiquilla Edith Fellows, Jacqueline Wells, Richard Fiske y Cliff Edwards.

A las cinco p. m., «Cinco primores» y «La última carrera».

Mañana: Día Popular, programa extraordinario, con las super atracciones «Don Amor y Don Dinero», colosal comedia interpretada por Robert Roung, Lew Oyres, Ruth Hussey y Guy Kibbee; y «María Antonieta», formidable super producción de gran espectáculo, interpretada por Norma Shearer, Tyrone Power, Robert Morlay y John Barrymore.

BELGICA Y VIOLETA: REGIOS PROGRAMAS

Un programa de gusto—de interés—es el seleccionado para hoy en el cine de las familias, situado en Egido y Corrales, un programa que se compone de las producciones «Al compás de mis recuerdos, lindísima producción por Alice Faye, Donma Ameche y Tyrone Power, y estreno de la producción «Jugada decisiva», por John Barrymore, comedias y cartones. Los precios de cinco centavos damas y niños en matinée y tanda. Mañana: La serie completa de «El Llanero Solitario», por el mismo Llanero Solitario, 15 episodios. Damas cinco centavos.

Grande e interesante es el programa que anuncia para hoy la empresa de este cine situado [illegible] tro, cartones por M[illegible] Aventuras de Mar[illegible] Cooper y «Los se[illegible] Juan», por Fredric[illegible] tavos todos en ma[illegible] ñana: «Cuatro ho[illegible] ria», por Loretta[illegible] ñas de un beisbo[illegible]

ESCENARIO y PANTALLA

PIDEN la REPOSICION de «LAS DE CAIN» en LA COMEDIA

Por cartas y telefonemas, «Varias familias» han solicitado de nosotros traslademos a la empresa del «Principal de la Comedia» el ruego de que sea repuesta la divertida comedia de los Hermanos Quintero, titulada «Las de Caín», y cuyo éxito auguran de antemano.

Trasladamos esta solicitud a la gran pareja de artistas que forman «Pepita» Díaz y «Manolo» Collado en la seguridad de que, de acuerdo con la empresa, accederán al ruego que formulan «Varias familias».

RADIO CINE: «EL VALIENTE DE OKLAHOMA»

Otro doble programa de dos estrenos ofrece hoy el más grande teatro de Cuba, titulados «El valiente de Oklahoma» emocionante película del Oeste que interpreta el más audaz de los actores de cine James Cagney con la valiosa cooperación de Rosemary Lane y Humphrey Bogart. Una producción de verdadera acción y emoción.

La otra es un estreno en Cuba titulado «La huerfanita afortunada», de John Litell, Ann Sheridan y Janet Chapman. Una niña que soñaba con un padre que existía y a quien luego creyó encontrar en la personalidad de un jugador.

Completa el programa Noticiero sonoro, con algunos detalles del lamentable hundimiento del submarino «Squalus».

Los precios: Luneta y primer piso 30 cts. antes de las 6:30, después 40 cts., los niños 20 cts. y la tertulia entrada por Neptuno 15 cts.

Mañana este mismo programa.

El lunes: otra vez en nuestra pantalla la grandiosa producción titulada «Las tres señoritas vuelven» con la interpretación de la genial actriz Deanna Durbin, secundada por Helen Parris y Nan Grey. «Las tres señoritas vuelven», marcan un record de entrada en el más grande teatro de Cuba, Radio-Cine y ahora posiblemente sea superado por ella misma. Este mismo día se estrena la bella producción titulada «El último aviso», de Preston Foster y otros muchos.

El día 12: la película titulada «Ahora seremos felices».

CAMPOAMOR: «GENTE DE COPETE» y «MUJER CAPRICHOSA»

Dos interesantísimas películas de grandes atractivos, y por artistas que cuentan grandes simpatías entre los amantes del cine. Edward Everet Horton y Mary Boland, como intérpretes principales y los muchachos del Callejón sin Salida, que los secundan hacen de esta película una comedia deliciosa, con la que pasará setenta y cinco minutos lo más agradable de su vida «Mujer caprichosa» que completa este programa tiene como intérpretes a Hoope Hampton, Glenda Farrell y Randolp Scoot, en un melodrama en que los protagonistas se dirigen a Reno, la ciudad a la que tantos ansían llegar para romper la para ellos pesada cadena del matrimonio. Pero... es mejor que usted vea el resultado en la película y oiga las melodiosas canciones alusivas, que canta Hoope Hampton, que son un primor. Los precios para esta unción son mayores hasta las 6:30 20 cts. Después 30. Niños 15 y tertulia familiar 10 cts. El próximo lunes: regio superestreno: «Esclavos del oro», por un trío de ases de la pantalla: Errol Flynn, Olivia de Havilland y Ann Sheridan.

Llegarán en Julio los alumnos de la Universidad de Cornell que tomarán un curso de Medicina Tropical en Cuba

El día 15 de ese mes estará terminado el edificio del Dispensario de Tuberculosis del Alma Máter. Cooperará este centro con Sanidad en preparar personal técnico

Los alumnos de la Universidad de Cornell que vienen a cursar estudios de Medicina Tropical a nuestra Alma Mater—en virtud del intercambio cultural establecido entre ambas instituciones— se espera que lleguen a la Habana el día primero de julio próximo.

Para entonces ya estarán terminadas las obras que se vienen haciendo en el sótano del edificio donde se instalará el Instituto de Medicina Tropical, donde se dispondrán laboratorios con todos los adelantos modernos.

Y para el 15 de junio ya estará terminado también el Dispensario de Tuberculosis, a fin de que puedan ofrecerse los cursos, de esa especialidad para post-graduados.

El rector de la Universidad, ingeniero José M. Cadenas, nos declaró que tanto el Instituto de Medicina Tropical como el Dispensario de Tuberculosis rendirán servicios al pueblo de Cuba, cooperando con la Secretaría de Sanidad en la preparación del personal técnico necesario, para que la campaña contra esas enfermedades sea lo más eficiente.

Sostuvo el Re[illegible] una entrevista con el arquitecto [illegible] obal Martínez Márquez, que d[illegible] las obras del Instituto de Med[illegible] Tropical y del Dispensario de T[illegible] tulosis, el cual le informó detal[illegible] ente del progreso de las misma[illegible]

También manif[illegible] el Rector Cadenas que el Ins[illegible] y el Dispensario serían equipa[illegible] nvenientemente y que contarí[illegible] todos los recursos de la ciencia moderna.

Fernández Camú[illegible] lará del dere[illegible]cho actual un[illegible] Universo

El doctor Em[illegible] Fernández Camús, prestigioso [illegible] sor de la Universidad de la [illegible] na, habrá de ofrecer el próximo lunes, a las cuatro y media de la tarde, su clase de Filosofía del Derecho perteneciente al curso libre que viene explicando con notable éxito.

Hablará sobre el Derecho actual en el Universo.

Una conferencia sobre Altamirano

Una interesante conferencia fué la que ofreció ayer sobre el literato y político mexicano Altamirano el profesor de la Universidad de México doctor Raúl Cordero Amador.

Tuvo lugar el acto en la escuela de Ciencias Sociales del Alma Máter ante un público selecto y bajo la presidencia del decano, doctor Pablo F. Lavín y el secretario, doctor Andrés Angulo.

Se refirió en su conferencia el doctor Cordero a Heredia y a Martí, ilustres cubanos que dejaron honda huella en México y dijo que Altamirano fué un hombre que siempre combatió.

Aludió a que se había opuesto a una ley de amnistía en cierta ocasión, pidiendo que se castigara a los culpables, y lo calificó de demócrata un tanto altanero.

Altamirano—manifestó—expuso su vida en el combate, y los vientos del Atlántico llevaron sus arengas.

Lo calificó de parlamentario apasionado y aludió al discurso que pronunció en honor del poeta cubano Juan Clemente Zenea, recordando palabras que entonces dijera: «El hombre es un poeta, y su delito es que la historia condena con la muerte mortalidad, el de querer a su patria libre».

Su vida fué toda su protesta, dijo refiriéndose a Altamirano, fué el primo sacerdote del culto de Hidalgo y tres generaciones lo llamaron maestro.

RESUM[illegible] DE LA GACETA OFICIA[illegible]

DIA 31 [illegible] MAYO, PRIME[illegible] EGO

SECRETARIAS [illegible] DESPACHO JUSTICIA. — [illegible] eto concediendo autorización para [illegible] mirse nombre y adicionarse apellido [illegible] ñor Arturo Rafael Valerio Valdé[illegible] para adicionarse nombre y apellido a[illegible] r Ciriaco Larrinaga, y para adic[

Sucursales Habana:
BELASCOAIN 302
MONTE 313
MONTE 713
M. DE GOMEZ

El Gallo
Casa Central Monte 613

Sucursales Interior:
CIENFUEGOS
CAMAGÜEY
S. DE CUBA

CRONICA HABANERA

EN MONSERRATE

LUISA GARCIA GUARDADO.—El pasado día 27, ante el altar mayor de la Iglesia de Monserrate, unieron para siempre sus destinos con la bendición sacerdotal la gentil señorita Luisa María García Guardado y el doctor Oscar Díaz Fernández.

Dicha ceremonia, lucida y elegante, fué apadrinada por la señorita Zoila García Guardado, hermana de la novia y por el señor Lorenzo Díaz Prieto, padre del novio.

Y por él, los doctores Enrique Llansó y Francisco Blanco y los señores José García Vega y Alberto García.

VIAJEROS DISTINGUIDOS.—Se encuentra en nuestra capital desde el pasado martes el doctor Jorge Mañach, ilustre personalidad de nuestros círculos intelectuales, abogado, periodista y orador, que desempeñaba una cátedra en la Universidad de Colombia, Nueva York.

El doctor Mañach vino acompañado de su hijo Jorge y de su bella y elegante esposa Margot Baños, quien con motivo de un fuerte ataque de laringitis se ha visto obligada a recluirse en sus habitaciones, lo que la impide recibir por el momento a sus amistades.

El pasado martes ha regresado también a nuestra capital el conocido empresario Ernesto P. Smith, el que fué a Nueva York en viaje de negocios.

A bordo del Oriente y acompañado de su joven y gentil esposa María del Carmen Alonso, regresó anteayer el notable caricaturista Eduardo Abela, quien visitó la Feria Mundial de Nueva York en misión oficial.

Nuestro querido compañero César Rodríguez se encuentra de nuevo entre nosotros después de haber permanecido una corta temporada en Nueva York, visitando la Feria Mundial, de la que envió a nuestro colega «Avance» interesantes reportajes.

MISAS DE REQUIEM.—Mañana viernes, con motivo de cumplirse el segundo aniversario de la muerte del señor Francisco Tamames, se dirán misas por el eterno descanso de su alma, de seis a ocho de la mañana, en la Iglesia de San Francisco.

Para estos actos invita su hijo Fernando Tamames.

RUMBO A NUEVA YORK.—Ayer tarde han partido rumbo a Nueva York por una corta temporada del estimado caballero Agustín Goytisolo y su bella y distinguida esposa Lolita Recio.

Un feliz viaje y grata estancia les deseamos.

(Continúa en la página DIEZ)

También se destaca en esta gran venta de Junio el Departamento de Niños de LA FILOSOFIA!

Más novedad! Mejor calidad! y... ¡PRECIOS Más BAJOS!

1.—Camisa de punto a listas y también blanca. 6 a 14 años ... **43 cts.**

2.—Pantalón de dril de color en infinidad de dibujos. 6 a 12 años **65 cts.**

3.—Camisa de jersey, blanca. Para 6 a 14 años ..... **69 cts.**

Otro tipo similar, en blanco, pastel y beige ..... **39 cts.**

4.—Pantalón bombache de dril de color y también blanco. 6 a 14 años ..... **84 cts.**

5.—Camisa de punto. Gran variedad en colores oscuros y claros. 6 a 14 años ..... **69 cts.**

6.—Pantalón de dril, blanco y en colores, con pliegues al frente. 6 a 14 años ..... **99 cts.**

TRAJES DE WARANDOL, media manga, blancos y de color, con pantalón largo. 3 a 9 años ..... **75 cts.**

PANTALONES MECANICO de dril mezclilla, para 5 a 8 años. 44 CENTAVOS. Y de 1 a 4 años ..... **39 cts.**

JACKETS de shantung, dril y otras telas, media manga, 6 a 14 años ..... **90 cts.**

Los mismos jackets con manga, para iguales edades **1.00**

¡ESPECIAL!

TRAJES DE SOL, de warandol, en blanco con color y color con blanco. 1 a 6 años

Tres por 1.00

¡ESPECIAL!

TRAJES CORTOS, con manga, en doce modelos distintos, muy bien combinados. Recibidos ayer. 1 a 6 años

43 centavos

JUNIO, MES DEL CLIENTE. ¡Todo un mes de impresionantes, extraordinarias y utilísimas rebajas!

LA FILOSOFÍA

Recuperan varios radios estafados por una timadora

Explica la Secreta cómo recibió las quemaduras la niña Dulce Sardiñas

Los detectives Crespo y Moya, del grupo 1 de la Policía Secreta, ocuparon ayer, en las casas de préstamos de Animas 166 y Virtudes 208, dos aparatos de radio de los estafados por la señora Josefina o Carmela Rodríguez, la cual se encuentra en el Reclusorio Nacional de Mujeres de Guanabacoa, sujeta a las causas que se le siguen por las numerosas estafas de que se le acusa. La Secreta pudo detener a la acusada y ha ocupado varios de esos aparatos y otras mercancías y objetos, estafados por dicha señora Rodríguez.

La muerte de Dulce María Sardiñas

Ha informado el comandante Menéndez, jefe de la Secreta, el subinspector Pedro Tourret, al mando del Buró de Homicidios de ese cuerpo, que la muerte culposa—imprudente—por quemaduras sufridas por la menor de ocho años, Dulce María Sardiñas, en su domicilio de la Cueva del Humo, en Luyanó, el 20 del actual, se debió a que Rogelio Hernández, amigo de la madre de Dulce María, nombrada Ramona Sardiñas, trataba de llenar una fosforera con gasolina que había en una botella en sus manos, próximo a una mesa en que estaba una lámpara de luz brillante que carecía de bombillo protector, y al penetrar el aire en la habitación, que era muy pequeña, ya que se trata de indigentes, el gas de dicho líquido, sumamente inflamable, hizo contacto con la llama de la lámpara, provocando una explosión de la gasolina, arrojando Hernández, instintivamente, lejos de sí los restos de la botella, que cayeron sobre la cama en que estaba Dulce María, con el resultado dicho.

Desapareció su sobrino

Esperanza Castro Burgos, de Fernandina 311, dió cuenta en las oficinas de guardia en la Policía Secreta, que su sobrino de 13 años de edad, Braulio Jenaro Castro, el cual es huérfano de padres y que estaba internado en el asilo «María Jaén», sito en el reparto Buenavista, escapó del mismo en la noche del martes, siendo inútiles las gestiones para localizarlo. La Secreta lo busca para restituirlo al referido asilo.

Se marchó el esposo

También participó ayer el oficial de guardia en la Secreta la señora Rosario Piloto Puig, residente en J. Abreu 526, Luyanó, que su esposo Manuel Castro Viera se marchó del hogar desde el día 28 sin que haya tenido más noticias suyas. No es ésta la primera vez que Castro se marcha de la casa—dijo la señora Piloto—estimando que el mismo lo hace con el propósito de no sufragar su sustento y el de sus seis hijos.

GRAN CASINO NACIONAL
SALON "PAUSAS"
RULETA DESDE LAS 3 PM.
ORIENTAL PARK
CARRERAS: SABADOS Y DOMINGOS
HAVANA AMERICAN RACING ASSOCIATION

RATERO DETENIDO

El vigilante número 2527, M. Morejón, arrestó a Florencio García Barbón, de 19 años y vecino de San Isidro número 140, porque en unión de otro individuo que se dió a la fuga, hurtó el cajón de la venta de la acrnicería establecida en Infanta 856, propiedad de Belarmino Aguirre. El acusado fué remitido al Vivac.

FUNDADA EN 1867
CURSOS DE VERANO

Asista a uno de estos cursos y pronto estará en condiciones de ganar dinero.

Aquellos que tomen estos cursos terminarán tres meses antes de que se gradúen los alumnos del curso de invierno.

Los cursos de verano empiezan en Mayo 29, Junio 5 y 12.

Carrera Comercial para graduados de Escuela de Segunda Enseñanza, para estudiantes de la Universidad, Profesores, etc.

Escriba pidiendo detalles a:

SMITHDEAL-MASSEY BUSINESS COLLEGE
802 E. BROAD, RICHMOND, VA.

CANAS

Para teñirlas, prepare en su misma casa (o que se la prepare su boticario) esta tintura fácil y barata: un cuarto litro de agua, una cucharada de glicerina, una caja Compuesto de Barbo y 3 cucharadas de Bay Rum (o Agua de Colonia) Barata y fácil de usar esta tintura según se indica en la caja del Compuesto de Barbo.

"BODAS DE PLATA"
LA MILAGROSA

VIVERES FINOS. (La Casa de Confianza)
Está celebrando tan Gran Acontecimiento con una SENSACIONAL VENTA.
VEA ALGUNOS PRECIOS:

CORN FLAKES,	paquete	$0.10
HARINA CASTILLA "Gold Medal",	saco	0.23
HARINA CASTILLA "Sunbeam",	paquete de 3½ L.	0.19
HARINA CASTILLA "Sunbeam",	paquete de 5 libras	0.30
CHOCOLATE "La Estrella",	libra	0.28
CHOCOLATE "Armada",	libra	0.23
Chocolate "Baguer",	libra	0.23
COCOA "Backers", lata de	½ Lib.	0.30
CHOCOLATE "Fénix", lata de	4 libras	0.80
QUESO CREMA "Nela", "Guarina" y "Hacienda", a 8 y		0.15
MANGOS "Canler", lata No. 2½, 25 cts. No. 2,		0.18
MELOCOTON "Santa Cruz", lata No. 2½,		0.23
PERAS "Santa Cruz", lata No. 2½,		0.27
MELOCOTON "Libby", lata No. 2½		0.25
PERAS "Libby", lata No. 2½		0.28
RON "BACARDI", Carta Blanca,	botella	0.99
RON "BACARDI", Carta Oro,	botella	1.19
RON "LAVIN", Carta Oro,	botella	0.55
VERMOUTH "Cinzano",	litro	0.90

VEA otros precios en este Periódico Mañana, o pida el CATALOGO a los Teléfonos: M-6466 y A-7137.

LA MILAGROSA
GALIANO, 404, casi esquina a SAN RAFAEL.
PLAN DE REGALOS.—Por cada 25 centavos de sus compras tendrá derecho a un premio de 70 a 70,000 PESOS.

TENDRAN PANTEON LOS MOTORISTAS Y CONDUCTORES

El líder obrero Edelberto Pérez Rubio se entrevistó con el señor Antonio Rodríguez Gómez, director de la Renta de la Lotería, a fin de obtener algún beneficio o un sorteo extraordinario para levantar un panteón en el Cementerio de Colón, para los obreros, motoristas y conductores de la Havana Electric Ry. Co.

El señor Rodríguez Gómez, atento y consecuente, tomó nota de la solicitud del señor Pérez Rubio y ofreció atenderla y calorizarla, por lo que los obreros de ese sector abrigan la esperanza de ser complacidos en sus pretensiones.

666 Domina el PALUDISMO en tres días.
Réquido Salvo Tabletas Ungüento Gotas para la Nariz.
CATARROS en un día. Wéinlec y Laxante.

Fijó Comercio los precios que deben regir para el sebo puro de res si es de producción nacional, durante Junio

En el despacho de la Dirección de Comercio se reunió ayer la comisión Técnica Asesora, creada por el decreto número 742 de 1939, integrada por el doctor Rubén Ortiz Lamadrid, director de Comercio, que la preside; el ingeniero Gil Plá, que actúa de secretario, y los señores García Pujol, por la Sociedad Nacional de Industriales; Mario Alvarez, por los importadores de sebo; Alfonso Pérez, por los fabricantes de sebo, y Miguel Angel Naya, por la Asociación Nacional de Fabricantes de Jabón, acordando recomendar al doctor Edgardo Buttari la fijación de los siguientes precios para el sebo puro de res de producción nacional, durante el mes de junio de 1939:

Primero: Sebo puro de res, para la elaboración de jabón amarillo para fregar o lavar, $4.41 el quintal.

Segundo: Sebo puro de res para la elaboración de jabón blanco y sus similares, para fregar o lavar, $4.81 el quintal.

El secretario de Comercio, de acuerdo con las recomendaciones que anteceden, ha suscrito un decreto, enviándolo a la Gaceta Oficial, conteniendo los particulares relativos a los precios señalados a dicho producto.

Venció ayer la prórroga concedida por resolución de fecha 15 del actual, dictada por el secretario de Comercio, para que los asegurados en las compañías y con los aseguradores que fueron declarados clandestinos por resolución del propio secretario de Comercio, de 10 de abril último, declararan bajo juramento a la Dirección de Seguros las cancelaciones de dichas pólizas.

Con tal motivo se han estado recibiendo en la citada Dirección las oportunas declaraciones juradas, dándose cumplimiento a lo dispuesto por el secretario de Comercio.

Atendiendo a distintas peticiones es posible que el doctor Buttari conceda una última prórroga para que aquellas personas que no han podido dar cumplimiento al mencionado requisito lo realicen dentro del nuevo plazo.

Autorizan a una compañía para operar en Riesgos y Accidentes

Por resolución del secretario de Comercio, doctor Edgardo Buttari, de fecha 29 de mayo de este año, ha sido autorizada para que pueda realizar operaciones de seguros en el ramo de Riesgos y Accidentes, la Compañía General de Seguros «La Nacional Loyd», S. A. La misma ha cumplido los requisitos exigidos y depositado en la Tesorería General de la República la garantía que señala el decreto-ley 467 de 7 de septiembre de 1934.

M.E.C.D. 2016

Sintonice la C-M-B-Q, Ideas Pazos y Almacenes ULTRA, en 910 kilociclos

CRONICA HABANERA

DE PRO-ARTE MUSICAL

«La Directiva de Pro-Arte Musical avisa por este medio que a partir de hoy jueves 1º de junio se ha hecho cargo de la dirección del curso de baile, el notable profesor ruso George Milenoff, bailarín y coreógrafo que ha actuado con gran éxito en las principales ciudades de Europa y los Estados Unidos y que ha venido a Cuba expresamente contratado por la Sociedad Pro-Arte Musical».

«Las clases serán los Lunes, Miércoles y Jueves, mañana y tarde, habiendo un curso especial para varones. Se recomienda a los alumnos que asistan a las clases desde el principio, pues en breve comenzarán los ensayos para el primer Ballet que presentará Pro-Arte Musical bajo la dirección del afamado maestro».

«La fecha de la Fiesta de Guitarra ha sido pospuesta. Oportunamente se señalará el día en que se efectuará. Los ensayos continúan con el mismo entusiasmo y laboran incesantemente en la preparación de dicha fiesta la señora Clara Romero de Nicola y el doctor Luis de Soto».

«El 15 de Junio ofrecerá un recital en el Teatro Auditorium el notable bajo señor Gandero, quien invita gentilmente a los socios de Pro-Arte Musical».

NICOLAS BRAVO.—Desde Karlsbad, donde se halla recluído en un Sanatorio a consecuencia del mal estado de su salud, recibimos una carta del estimado caballero Nicolás Bravo con el ruego de dar las gracias por este medio a todos sus amigos, por los numerosos mensajes de pésame que hasta allí le han llegado con motivo de la desaparición de su amantísima madre.

Al señor Bravo, que desde hace más de un mes se encuentra internado en el Bellevue Sanatorium, sometido a distintos tratamientos, no le es posible, como quisiera, contestar personalmente esos mensajes.

A estas horas el querido amigo Bravo se habrá trasladado al Bab Elster, famosa estación de aguas en la provincia de Sajonia, donde hará una cura suplementaria, proponiéndose después hacer un largo viaje por los Estados Balcánicos para regresar en enero a la Habana.

SANS SOUCI.—En gran animación, colmado de familias, estará hoy jueves con motivo de su noche de moda el favorito restaurant campestre.

Abundarán allí los atractivos, entre los que se cuenta principalmente el show, a cargo de notables artistas, y el baile, que será amenizado por la orquesta Le Batard, por el Septeto Cauto y por los conjuntos de tangos Palau.

Numerosos serán los parties que se darán cita hoy en «Sans Souci».

Tema para la crónica.

INTERESANTE RECITAL.—Rosita Segovia, la gran bailarina española que tan admirada es por nuestro público, se presentará para los socios del Lyceum y Lawn Tennis Club el próximo día seis, a las nueve de la noche, en un recital interesantísimo.

Dicho recital, en el que la Segovia ofrecerá un programa pleno de alicientes, tendrá lugar en el edificio del Lawn Tennis, Calzada esquina a Ocho Vedado.

Los socios podrán solicitar invitaciones al precio de cuarenta centavos.

Será un éxito.

NOTA DE DUELO.—En la tarde de ayer, rodeado del cariño de sus hijos amantísimos, entregó su alma al Creador el respetable caballero José Peláez y Cardiff.

Su muerte, que ha causado verdadera pena entre sus numerosas amistades de la sociedad habanera, lleva el luto y el dolor al hogar donde lo llorarán para siempre sus hijos, Lolita, la señora de Rafael Fernández Criado; Carmela, la señora de Andrés del Valle; Consuelo, María Teresa, Alberto y Eduardo.

El sepelio ha sido dispuesto para hoy a las cuatro de la tarde.

Paz a sus restos.

LA SEÑORA DE GARCIA VEGA—Bastante mejorada ha abandonado anteayer el Hospital Mercedes, donde sufrió una delicadísima operación, la señora Amparo de la Arena, bondadosa esposa del querido compañero de esta casa Arturo García Vega.

La señora de García Vega continúa bajo los solícitos cuidados de su médico de cabecera, el doctor Cañizares.

Hacemos votos por su rápido restablecimiento.

(Continúa en la página ONCE)

LA VILLA DE PARIS

Continúa su grandiosa liquidación. Entre los artículos cuyos precios han sido rebajados de una manera considerable, figuran Juegos de Cama, Sábanas, Fundas, Cojines en hilo y algodón, Telas, Toallas, Cortinas, Stores, Tapetería, Ropa Interior de señora en hilo y algodón, etc. Sea usted de las primeras en adquirir estos artículos selectos, que le ofrecemos a precios nunca vistos.

La Villa de París

OBISPO, 462, ENTRE AGUACATE Y VILLEGAS.

EL EX-GOBERNADOR ANTONIO RUIZ SOLICITA UNA CERTIFICACION DE SUS SERVICIOS PRESTADOS EN EL GOBIERNO PROVINCIAL, PUES DESEA JUBILARSE

El señor Antonio Ruiz Alvarez, exgobernador de la provincia de la Habana, solicitó de la superioridad la expedición de un certificado en que se haga constar los servicios prestados por él a la Provincia tanto como Consejero como Gobernador que fuera.

Esta certificación le es necesaria al señor Ruiz Alvarez para la tramitación de su jubilación.

Una corona del Gobernador

El coronel Celestino Baizán, gobernador de la Provincia, al conocer el sensible fallecimiento del señor Oscar de la Cruz Muñoz, redactor político de «El Mundo», dió las órdenes oportunas para que le fuera enviada una ofrenda floral.

Al sepelio del compañero desaparecido fueron representando a la más alta autoridad provincial los doctores Carlos Odriozola y Adelardo Valdés Astolfi.

Se opone la Hermandad de Tuberculosos

El Consejo Nacional de Tuberculosos, por mediación de su presidente ha expresado por escrito al gobernador Celestino Baizán la oposición del referido Consejo Nacional a la inscripción solicitada por el doctor Julián Sardiñas, para dejar constituída la Asociación de los Tuberculosos.

Nuevas Asociaciones

Los alumnos y antiguos alumnos del Instituto del Vedado, han quedado constituídos en Asociación, según lo han hecho saber al Gobernador de la Habana en estatutos presentados para su aprobación.

El doctor Félix Pérez ha presentado en el Registro del Gobierno el reglamento por el que deja constituída como asociación a los profesionales bajo la denominación de «Cooperativa Profesional de Cuba».

Los comerciantes de las calles Simón Bolívar y Carlos III de esta ciudad han quedado constituídos bajo el nombre de «Unión de Comerciantes de las Avenidas Simón Bolívar y Carlos III».

Carta de pago

El doctor Augusto Díaz Brito presentó al Registro un escrito acompañando carta de pago expedida por la Zona Fiscal de Oriente, por la cantidad de doscientos treinta y seis pesos a los efectos de garantizar los gastos que ocasiona el deslinde minero «Hurriacan», en Isla de Pinos.

Ayer a las 12.30 pasado meridiano en el Hospital Militar «Doctor Arístides Agramonte», dejó de existir el sub-teniente de Artillería de la Marina de Guerra Constitucional Ireno González Milián. Su entierro se ha dispuesto para el día de hoy, a las 4 pasado meridiano, partiendo el cortejo fúnebre del Hospital Militar. Se le rendirán los honores correspondientes a su jerarquía. Sus compañeros francos de servicio, del Ejército, la Marina y Policía asistirán.

Qué le parece?

—EUCALIPTO (antiséptico PULMONAR), QUININA (antifebril y Tónico en la GRIPE), BENZOATO DE SODIO y BÁLSAMO DE TOLÚ (opuestos a las afecciones catarrales de la TRÁQUEA, de la LARINGE y de los BRONQUIOS) son los Activos y Saludables componentes de las tabletas **SÚLKY.**

"SÚLKY": ¡LO MEJOR DEL MUNDO CONTRA AQUELLAS AFECCIONES DE LOS CONDUCTOS RESPIRATORIOS!. "Súlky" no irrita. Puede tomarse en verano y en invierno. No afecta al estómago ni a los riñones; antes bien, los favorece.

CATARRO?
Gripe?
BRONQUITIS?:

La palabra de órden es: ¡¡ **No lo recoja, cúrelo!** tome "SÚLKY

GUANABACOA AL DIA

Oscar de la Cruz Muñoz

En la tarde del martes y en la Necrópolis de Colón, recibió cristiana sepultura el cuerpo inerte del querido compañero Oscar de la Cruz Muñoz, fraterno camarada en las lides periodísticas que ostentara hasta el instante de su muerte el cargo de jefe de la plana política del colega «El Mundo».

Baja a la tumba en la plenitud de su vida, cuando más intensa era su labor en la ardua brega del periodismo al que dedicó lo mejor de su existencia y cuando nadie suponía que iba a caer para siempre tronchado por la parca alevosa, que en escondida encrucijada acechaba el momento propicio para arrebatársela.

La sociedad de Guanabacoa que tenía en él un verdadero y esforzado paladín, lamenta desconsoladamente su desaparición porque recuerda los días aquéllos no muy lejanos, en que su pluma galana se encontraba al servicio de todos los actos y actividades que se llevaran a cabo en nuestra villa, y que él de manera brillantísima hacía resaltar hasta en sus más mínimos detalles.

Su sepelio constituyó una verdadera demostración de las simpatías que supo inspirar a su paso por la vida, con su caballerosidad y hombría de bien, al asistir al mismo un contingente numeroso de amigos y representaciones de todas las clases sociales que supieron cumplir con el deber piadoso de acompañar su cadáver hasta el lugar de eterno reposo.

El cronista, que tuvo el placer de iniciar sus labores en el periodismo sirviendo de attaché deportivo al compañero Oscar, pone hoy crespones de luto en su corazón al sufrir la palpable e hiriente realidad de su fallecimiento que casi le parece increíble.

Y hace llegar en estas líneas hechas con verdadera amargura, el mensaje hondo y profundamente sentido de la más sincera condolencia, a su esposa, hijos, padres, hermanos y demás familiares por el terrible golpe de tan brusca separación que acaban de asestarle y eleva una oración al Cielo para que Dios acoja en su seno el alma del apreciable Oscar y le dé a sus deudos la resignación necesaria para poder resistir el rudo trance.

Onomástico

El caballeroso señor Segundo Presmanes, presidente de la Asociación de Vecinos de Guanabacoa, Villa María y Santa María del Rosario Pro Turismo, amigo nuestro de la mayor estimación, celebra en la fecha de hoy su fiesta onomástica.

Con este motivo recibirá múltiples pruebas de afecto de sus numerosas amistades, de las cuales se verá en extremo congratulado en día tan señalado.

A las muchas felicitaciones que sin duda alguna llegarán hasta su residencia, habrá de unir la nuestra más entusiasta y efusiva.

De los cultos a Nuestra Señora

Continúa siendo muy concurrida la iglesia de los Padres Escolapios de Guanabacoa con motivo de la Solemne Novena en honor de Nuestra Señora del Sagrado Corazón de Jesús, que como en años anteriores se viene celebrando con gran brillantez.

Hoy, a las ocho y media de la mañana habrá misa cantada seguida de los ejercicios piadosos del día, estando la plática a cargo del culto sacerdote y poeta R. P. Jesús García.

Fiesta de fin de curso

El Centro Escolar Nocturno que funciona en el local que ocupa la Escuela Primaria Superior, y que dirige muy acertadamente el joven profsor Jesús Lancha, se encuentra organizando una interesante fiesta de fin de curso que tendrá por sede los hermosos salones de nuestro Liceo Artístico y Literario en cuyo escenario será desarrollado un ameno programa en el que tomarán participación los alumnos del referido centro de enseñanza.

En el mismo figura el estreno de dos magníficas obras teatrales que llevan por título «Celos» y «Con el amor no hay trinchera» y distintos números de variedades que harán las delicias de los asistentes a este acto que promete resultar en extremo lucido.

Otro de los alicientes que se presentarán en esta fiesta, es que por primera vez será ejecutado el himno del Centro Escolar Nocturno.

La fecha señalada para tan hermosa fiesta es la de mañana viernes, día 2.

Simpática boda

Ante el notario doctor Couceiro, se celebró en días pasados la boda de la simpática señorita Olga García Carranza y el caballeroso joven Teodoro Masses Arrabal, quedando de esta manera unidos para siempre los destinos de la enamorada parejita que con tanta estimación cuenta en nuestra sociedad.

Firmaron el pliego matrimonial en calidad de testigos, por ella, los señores José Carlos Masses, Roberto Monzón, Carlos Miguel Masses y Mario Masses.

A su vez lo hicieron por el novio, los señores Erasmo Juliach, Rafael G. Carranza, Miguel J. Galio y el doctor José García Carranza.

Por los teatros

Esta noche será presentada en la pantalla de nuestro gran coliseo Carral, la fastuosa foto-opereta toda hablada en español «Castillos en el Aire», dirigida por el afamado director de Películas Cubanas, Jaime Salvador.

En Fausto, se exhibirá «Qué Tontos son los Hombres», por Wayne Morris y «El Titán del Aire», por Pat O-Brien.

Rafael Fernández Dalmás.

¡Qué rico laxante!

Pero la madre dice: ¡qué laxante de confianza! ¡Como que está hecho *especialmente* para el delicado organismo de los niños! Castoria no irrita, ni causa cólicos, ni expone al niño a los perjudiciales efectos de muchos purgantes para adultos, aun tomados en dosis reducidas. Desde la infancia hasta los 11 años dé a sus niños este rico jarabe:

CASTORIA

EL LAXANTE DE LOS NIÑOS

especialmente cuando padecen NERVIOSIDAD, ESTREÑIMIENTO, MALESTAR del ESTOMAGO, si tienen CATARRO o tienen la LENGUA BLANQUECINA. Tenga siempre Castoria a mano.

12 dosis el frasco. Se conserva indefinidamente

VENCE EL DIA 15 DE ESTE MES EL PLAZO DE ADMISION DE LOS PROYECTOS PARA EL MONUMENTO A JOSE MARTI

El nuevo concurso para el proyecto de monumento a Martí, que la comisión correspondiente convocó, vence, como se ha anunciado, el día 15 del presente mes de junio, a las doce de la noche.

Lo que se hace saber para general conocimiento.

SI SE SIENTE DEPRIMIDA

Lea esto y anímese

¿Se siente usted abatida y cansada de la vida? ¿Con ganas de llorar? ¿Se siente usted disgustada, desanimada, triste, sin ganas de nada?

Aquí hay pues buenas noticias para usted! Si lo que usted necesita es un buen tónico general del sistema—tome el famoso Compuesto Vegetal de Lydia E. Pinkham. Las saludables hierbas y raíces de que está compuesto ayudan a la naturaleza a tonificar su sistema librándole más fácilmente del mal humor, aminorando su malestar general que proviene de los desórdenes orgánicos de la mujer, prestándole energía para gozar mejor la vida.

Las mujeres que toman esta preparación se cuentan por millones y han hecho correr la voz entre sus amistades y sus vecinas: "¿Por qué no tomar el Compuesto Vegetal de Lydia E. Pinkham y "sonreír a la vida"?

IMPORTANTE. No existe substituto del Compuesto Vegetal de Lydia E. Pinkham. *No se deje engañar con imitaciones.* Pida, y no acepte otro, que el original y legítimo.

Reposiciones de Desplazados

El doctor Portuondo Domenech, a propuesta del Director General del Trabajo, doctor Suárez Rivas, ha refrendado otras resoluciones, ordenando la reposición de diversos trabajadores, que fueron desplazados sin causa justificada. Las resoluciones dictadas son las siguientes:

—Declarando con lugar el recurso de apelación establecido por la señorita Raquel Paz Rodríguez, contra la entidad F. W. Woolworth Company, propietaria de los «ten-cents» y ordenando a dicha entidad patronal la inmediata reposición de la reclamante, en el cargo que desempeñaba con anterioridad.

—Ordenando al señor José Fosten, propietario del horno de cal de la finca «El Ingenito», situada en la carretera de Cojímar, en la Habana, la inmediata reposición del obrero señor Rafael Díaz.

—Declarando con lugar el recurso de apelación interpuesto por el señor Francisco Méndez Santos, contra la entidad Belleau y Hermano, de Santiago de Cuba y ordenando a la misma la inmediata reposición del reclamante, en el cargo de dependiente, que desempeñaba con anterioridad.

—Ordenando al señor José Fosten, propietario del horno de cal de la finca «El Ingenito», situada en la carretera de Cojímar, en la Habana, la inmediata reposición del obrero señor Demetrio Campoy Amoedo.

—Ordenando al señor José Horbat, propietario del restaurant de San Pedro 358, la inmediata reposición del señor Alfredo Santalló Roselló, como camarero.

—Ordenando a la Clínica del Vedado, propietaria del «Instituto del Viejo», la inmediata reposición de la señora Teresa Simón, como Auxiliar Enfermera.

Distintos reglamentos

Juventud Deportiva de Guanabacoa, de la que es fundador el señor Pedro Gaitán Elizalde, y Alianza Constitucional Socialista, han presentado los reglamentos por los cuales han de regirse ambas agrupaciones, a los efectos de su aprobación por el Gobernador.

En Tampa falleció una cubana, según informa el Cónsul

Concierto de Marta de la Torre en Washington. Una visita de mera cortesía

El Canciller Rivero ha comunicado a la Secretaría de Estado el fallecimiento de la ciudadana cubana Rosa Moreno, registrado hace algunos días en la ciudad de Tampa.

Concierto de una violinista cubana

La Embajada de Cuba en Washington ha enviado a la Concillería una comunicación dando cuenta de que, en días pasados, la violinista cubana señora Marta de la Torre ofreció en el «Pierce Hall» de Washington un concierto de violín, al que concurrieron todos los miembros de dicha Embajada.

La señora de la Torre—dice el informe—«obtuvo muy merecidos aplausos por su magistral ejecución y dominio absoluto de su arte».

Comisionados mexicanos en la Secretaría de Estado

En la mañana de ayer estuvieron en la Secretaría del Exterior los señores Dr. Raúl Cordero Amador, coronel Serafín Mercado Monroy y doctor Camilo Carrancá Trujillo, distinguidas personalidades mexicanas que han sido encargadas de hacer entrega de un busto de Benito Juárez a una sociedad cubana.

Objeto de la visita era saludar al Secretario de Estado, doctor Juan J. Remos. En vista de no encontrarse en su despacho el Canciller Remos, fueron cumplimentados dichos visitantes por el Subsecretario del ramo, doctor Miguel A. Campa; por el Ministro-Jefe del Despacho Privado del Secretario de Estado, doctor Gustavo E. Mustelier; por el Introductor de Embajadores, doctor Luis R. Miranda, y los doctores Eulalio Guerra y Octavio Martínez, agregado al Protocolo y secretario particular del Canciller Remos, respectivamente.

Falleció el representante de Dalia Iñiguez

El Encargado de Negocios a. i. de Cuba en Ecuador, doctor Martínez Franque, ha informado a la Secretaría de Estado el fallecimiento, ocurrido en Barranquilla, Colombia, del señor Federico Armayor, representante de la recitadora cubana, señora Dalia Iñiguez.

PENADOS EN LIBERTAD

—Por haber extinguido las condenas que venían cumpliendo en los distintos establecimientos penales de la República, han sido libertados los siguientes penados: Cárcel de Nueva Gerona: Enrique Pérez; Cárcel de Pinar del Río: Pedro Herrera Herrera; Cárcel de Sancti Spíritus: Cristóbal Iglesias Ferrer; Cárcel de Cienfuegos: Emiliano Delgado Díaz, Juan Milián Quintana; Cárcel de Camagüey: Ramón Cerguera Escobar, Gerardo Gutiérrez Ibarra, Félix Rodríguez López y Miguel Angel Pérez; Cárcel de Morón: Sergio Borroto; Cárcel de Santiago de Cuba: Arcadio Mateo; Cárcel de Manzanillo: José Fernández, Euclides Sardiñas, Elio Hidalgo y Carlos Mesa; Cárcel de Guantánamo: Juan Fournier y Emilio González; Cárcel de Holguín: Ramón Suárez, José H. Toledo, José Fis y Miguel Ramírez; Cárcel de Guanajay: Alfredo Dalbois Landa.

Informes de ciudadanías

La Policía Provincial ha rendido los informes solicitados por la Secretaría de Defensa en los expedientes de naturalización iniciados por los señores Nicanor Furriño Soto, Avelino Brey y García, Rafael Yáñez Toymil, Manuel San Román y Noriega, Antonio Hernández y Hernández, Ramón Rey Gil, todos de España, y Max Von Kunsberg, que lo es de Alemania.

¡¡¡TREINTA DIAS!!!

¿QUE PIENSA EL CONGRESO?

TREINTA DIAS faltan solamente para que venza la moratoria actual y que se desencadene en todo el país la crisis de orden público prevista y temida por el Gobierno, como consecuencia de las ejecuciones "en masa". TREINTA DIAS para que a lo largo de la Isla millares y millares de familias cubanas pierdan sus bienes y queden sin hogar, y el Congreso de la República, ante quien pende el estudio de la solución salvadora desde hace ocho meses, no da señales de vida, ni actúa para conjurar el conflicto.

¿A qué conclusión ha llegado la Comisión de Senadores designada para estudiar la Ley que se prometió al país por el Gobierno y por el Coronel Batista? ¿Qué ley se inclina a proponer? ¿Qué criterio tiene formado, como consecuencia de la lenta y ya lejana información pública? ¿Qué se va a hacer, en una palabra?

El trabajo está hecho. El Congreso tiene en su poder el Proyecto de Ley de Revaluación confeccionado por la Comisión que presidió el Coronel Batista. ¿Por qué no lo aprueba?

Deudores todos de Cuba: unión inquebrantable y sin tregua es la palabra de orden hasta obtener la revaluación de las deudas. Tomen nota. Nuestra predilección electoral no puede recaer sobre quienes, indiferentes, viran la cara frente al injusto y pavoroso problema que nos agobia.

¡¡¡TREINTA DIAS FALTAN!!!

Asociación "Crédito Territorial"
MANZANA DE GOMEZ, Nº 507.
Teléfono M-1347. Habana.

Asociación Nacional de Propietarios
PRESIDENTE ZAYAS, Nº 8.
HABANA.

M.E.C.D. 2016

Defienda su sonrisa

con el ingrediente especial de esta famosa pasta dentífrica

4 de cada 5 adultos sufren de la temida piorrea. Evite Ud. esta odiosa amenaza. Defienda Ud. el brillo de su dentadura y el atractivo de su sonrisa usando FORHAN'S.

Las pastas dentífricas ordinarias pueden limpiar la dentadura, pero no protegen las encías. Sólo Forhan's puede, porque contiene un ingrediente, preparado especialmente para proteger las encías, por un especialista célebre en odontología.

Comience Ud. con Forhan's hoy mismo!

9FS12

Forhan's

ES DE DOBLE ACCION — Limpia la Dentadura — Conserva las Encías

R. J. Forhan D.D.S.

TEMBLOR DE TIERRA EN MEXICO

CIUDAD MEXICO, mayo 31 .(AP). Un ligero temblor de tierra, cuyo epicentro se encuentra a unas 200 millas al sudoeste de esta capital, se registró hoy. No ha causado daños.

EL ALCOHOL DE LAS FAMILIAS

ALCO ELITE

PRODUCTO - ARECHABALA

CRONICA HABANERA

LA COMPAÑIA DIAZ-COLLADO.- Hoy hace su reaparición desde la escena del «Principal de la Comedia» la notable compañía de Pepita Díaz y Manolo Collado.

Será interpretada la simpática comedia dramática original de Alejandro Casona, titulada «Prohibido suicidarse en primavera».

Una gran noche.

BODA PROXIMA.—Para el día 4 del corriente, a las cinco de la tarde, en la iglesia de Monserrate, está concertada la boda de la encantadora señorita Lily Fernández Pérez con el joven Rogelio Faíña Aneiro, estudiante aventajado de la facultad de Derecho de la Universidad de la Habana.

Dicha ceremonia será apadrinada por el doctor Enrique Fernández Vidal y por la señora Sofía Pérez Ravelo.

Serán testigos de la novia los doctores José Agustín Pérez, René Revuelta, René Montó y Luis Felipe Lisazo y el señor Eduardo Martí.

Y del novio, los doctores Antonio María Lazcano y Mazón, Pedro Herrera Sotolongo, Antonio Barrera y Víctor M. Ferrer y el señor Serafín Gutiérrez, Jr.

La boda notarial será mañana, a las cuatro de la tarde, en la notaría del doctor C. Jiménez de la Torre, testificando por ella los señores Simón Pérez Ravelo y César Incera y los doctores Luis Isern y Vicente Valdés; y por él, los doctores José A. Paz Aguirre, Carlos M. del Junco Oliva y Eliseo González y González y el señor Miguel Angel Soto.

NACIMIENTO.—En el Instituto Clínico de la Habana ha tenido una linda niña con la mayor felicidad, la señora Carmelina Varona, joven y bella esposa del doctor René Martínez Quintero, distinguido funcionario de la carrera judicial.

El doctor Julio Ortiz Pérez, notable ginecólogo de dicha institución, atendió a la señora de Martínez Quintero.

Felicidades.

TRASLADO.—Para la hermosa casa de la calle 23 número 009, entre 4 y 6, en el Vedado, ha trasladado su residencia el popular representante a la Cámara, doctor Miguel A. Xiqués Macías, en unión de su bellísima esposa Graciella Loret de Mola y de sus hijas Gracielita y Yolanda.

Los esposos Xiqués-Loret de Mola ofrecen por este medio su nueva casa a sus amistades.

HOPPE HERNANDEZ CASTRO

Acaba de graduarse en un acreditado plantel norteamericano—y con gusto consignamos la noticia—la bella señorita Hoppe Hernández Castro, que pertenece a una conocida familia habanera.

Al publicar su retrato nos complacemos en saludarla.

NANDITA SANGUILY DE NOGUEIRA.— Anteayer celebró su santo la gentil dama Nandita Sanguily, distinguida esposa del ilustre cirujano, doctor Rafael Nogueira.

La señora de Nogueira, que se vió muy congratulada, colmada de felicitaciones, recibió también muchas flores, entre las que se destacaba este grupo hermosísimo procedente de «El Clavel», el elegante jardín de los hermanos Armand:

Un cesto de hortensias del coronel Manuel Benítez y señora.

Un cesto de gladiolos blancos de Hortensia Scull de Morales.

Un cesto de dalias «Beauty» de Ofelia y Alberto Herrera.

Y un cesto de gladiolos «Adonis» de Cristina Jiménez de Armand.

Con la firma del jardín «Lutecia», esto es, del ya famoso jardín de 23 y 20 en el Vedado, destacábase un grupo valioso.

Un cesto de gladiolos «Graff Zeppelín» de Sylvia Hernández de Rivero.

Un cesto de dalias «Yellow Marvel» del Dr. Gustavo de los Reyes.

Una caja de gladiolos «Picardy» de Malula Rivero de Scull.

Y una caja de gladiolos del Jardín Lutecia.

SYLVIA ALVAREZ BUILLAS.—Ha regresado ayer de los Estados Unidos, después de terminar sus estudios en acreditado plantel, la encantadora señorita Sylvia Alvarez Buillas, hija de los esposos Juan Manuel Alvarez Buillas e Isabel Duarte.

Viene a pasar las vacaciones con sus padres.

Bienvenida.

(Continúa en la página TRECE)

MODELOS **JANTZEN** y **CATALINA** EN LAS GRANDES **REBAJAS de JUNIO**

LA HORA de la Playa ha llegado; lleve a sus niñas bajo un ambiente de elegancia y distinción, comprándoles su habilitación en LA NUEVA ISLA, que le ofrece los mejores y más elegantes estilos en Trajes "JANTZEN", "CATALINA" y demás artículos para la Temporada de Playa.

VEA LOS MODELOS ILUSTRADOS:

No. 1.—Precioso estilo "CATALINA", en Blanco y Rojo, Blanco y Royal y Blanco y Turquesa. Tallas de 2 a 8 años, a **2.68**

No. 2.—Primoroso modelito en Céfiro de lana pura, "CATALINA", con lindas combinaciones. Tallas de 8 a 16 años, a **2.99**

No. 3.—Modernísimo estilo con lindas Estampaciones, Marca "JANTZEN". Tallas de 8 a 16 años, a .. **4.00**

No. 4.—Elegante Modelo "JANTZEN", interpretado en lana y seda, lastex en Rosa, Maíz, Agua y Royal. Tallas de 8 a 16 años, a **5.30**

OFERTAS ESPECIALES

2,000 CAPAS IMPERMEABLES, EN GRAN VARIEDAD DE TALLAS Y COLORES, DE $2.00, REBAJADAS A **0.48**

Capas de Felpa para Playa, en novísimos estilos, a: **1.48 - 2.68 - 3.48 y 4.48**

RECUERDE QUE EN "LA NUEVA ISLA" TODO CUESTA MENOS

LA NUEVA ISLA

LA CASA DE MEJORES ARTICULOS Y MAS BAJOS PRECIOS

MONTE Y SUAREZ — TEL: A-6893

Medias "Nueva Isla"

Para la Temporada de Verano

En las Grandes Rebajas DE JUNIO PRECIOS EN DESCENSO

"LA NUEVA ISLA" inicia en el mes de JUNIO unas drásticas rebajas de precios en su Departamento de Medias, que le representan positivas economías en su presupuesto.

VEA ESTAS SENSACIONALES OFERTAS, A LOS PRECIOS MAS BAJOS DE LA HABANA

1 PAR Medias Chiffón, pura seda, surtido en los colores de Verano, a 0.50 y **0,40**

1 PAR Medias Chiffón y semi-dobles (pie Francés), a 0.75 y **0,65**

1 PAR Medias Chiffón semi-gasa, finísimas, a **0,85**

1 PAR Medias Chiffón y semi-dobles "NUEVA ISLA" (Garantizadas), a **0.95**

1 PAR Medias de gasa finísima, de transparencia como cristal, a **0,90**

1 PAR Medias Marca "KAYSER", Chiffón y semi-dobles (Garantizadas), a **1,10**

1 PAR Medias "Kayser", de Gasa de las más transparentes, a **1,35**

NOTA INTERESANTE

También tenemos un extensó surtido en Escarpines, a precios sensacionalmente bajos. No deje de verlos.

RECUERDE QUE EN "LA NUEVA ISLA" TODO CUESTA MENOS

LA NUEVA ISLA

LA CASA DE MEJORES ARTICULOS Y MAS BAJOS PRECIOS

MONTE Y SUAREZ — TEL. A. 6893

TEJIDOS 40% — ROPA DE CAMA 40% — CONFECCIONES DE SEÑORAS 40% — TOALLAS 40% — MEDIAS 40% — SEDERIA 40% — ARTICULOS DE CABALLEROS 40% — MANTELERIA 40%

Las asombrosas Rebajas de **JUNIO**

¡PRECIOS EN DESCENSO!

"LA NUEVA ISLA" inicia en el mes de JUNIO unas drásticas rebajas de precios en todos sus departamentos, que le representan a usted positivamente el 40 0/0.

TOCALE HOY SU TURNO AL DEPARTAMENTO DE TEJIDOS

SEDAS ESTAMPADAS

SEDAS FRIAS y Shantungs de seda Estampados de 35 centavos vara. CORTES DE 3½ VARAS **0.99**

SHANTUNG Y CRASH de Seda Estampados, de 40 centavos vara. CORTES DE 3½ VARAS **1.15**

SEDAS FRIAS Estampadas, en 300 diseños muy nuevos, de 45 centavos vara. CORTES DE 3½ VARAS **1.23**

GEORGETTE ROMANO Estampado, en 100 diseños preciosos, de 70 cts. vara. CORTES DE 3½ VARAS **2.03**

CHIFFONES FRANCESES Estampados, que valen $1.00 vara. CORTES DE 3½ VARAS **2.45**

SHANTUNG DE SEDA Estampados, que valen 60 y 70 centavos vara. CORTES DE 3½ VARAS **1.96**

SEDAS COLOR ENTERO

SHANTUNGS Y SEDAS Sports en todos colores, que valen 50 cts. vara. CORTES DE 3½ VARAS **1.43**

SHANTUNGS Y SEDAS Sports en todos colores, que valen 60 cts. vara. CORTES DE 3½ VARAS **1.64**

CREPE CANTON y Crash de Seda en todos colores, que valen 65 cts. vara. CORTES DE 3½ VARAS **1.82**

CREPE CANTON Triple Sheer y Alpaca de seda, en todos colores, que vale 70 centavos vara. CORTES DE 3½ VARAS **2.06**

CREPES RADIUM y Romanos, en 60 colores, de 85 centavos vara. CORTES DE 3½ VARAS **2.52**

TAFETANES de calidad extra, en 50 colores, que valen 70 centavos vara. CORTES DE 3½ VARAS **1.72**

RECUERDE QUE EN "LA NUEVA ISLA" TODO CUESTA MENOS.

LA NUEVA ISLA

LA CASA DE MEJORES ARTICULOS Y MAS BAJOS PRECIOS.

MONTE Y SUAREZ — TEL.A:6893

SIGUEN PRESENTANDO EN LOS JUZGADOS DE 1a. INSTANCIA SOLICITUDES DE PENSIONES

Quince expedientes promovidos en las últimas 24 horas, de acuerdo con la nueva legislación. Cambio de Jueces. Las elecciones de los Procuradores. Divorcios tramitados

Durante la mañana de ayer continuaron presentándose ante el Repartimiento Judicial nuevas solicitudes de pensiones, de acuerdo con la nueva Ley. Figuran entre los solicitantes el señor Gustavo Mustelier, que ocupa un alto cargo en la Secretaría de Estado; el señor Eusebio Folch y Pascaru, Médico de Sancti Spiritus, y padres del Fiscal de este Partido Joaquín Folch; Pedro Santiago Núñez y León, y otros, hasta el número de quince.

Cambio de Jueces

Desde ayer viene actuando en el Juzgado de Primera Instancia del Norte, el doctor Urbano Godoy, que lo es a su vez del Juzgado Municipal del Este. Motiva ello a que el doctor Juan Francisco Nodarse, Juez de Primera Instancia del Norte, se encuentra en uso de licencia. También en el Juzgado de Primera Instancia del Oeste, viene actuando desde hace un mes el doctor Luis de Arango y Arango, Juez Municipal del Sur, en sustitución del doctor José del Valle y Moré, que se encuentra actuando en el Tribunal Superior Electoral.

En el Juzgado Correccional de la Sección Segunda, actúa también el doctor Juan Alvarez Vega, Juez Municipal del Vedado, y en el Correccional de la Sección Tercera, el doctor Jorge Sánchez Galarraga.

Las Elecciones de los Procuradores

El Secretario del Colegio de Procuradores de la Habana, señor Juan E. Mayorga, nos participó que el día 25 del entrante mes de junio, se efectuarán las elecciones generales para cubrir los cargos de Decano Secretario, Tesorero, Bibliotecario, seis cargos de Diputados Propietarios y seis cargos de Diputados Suplentes.

Para las elecciones de los Procuradores reina gran entusiasmo esperándose que de un momento a otro se presenten las candidaturas.

Contesta el Estado una tercería

En la demanda de tercería de mejor derecho establecida por el Estado cubano, en el juicio hipotecario establecida por Francisco J. Mont y Alfaro y otros, contra Frederich Allain Morris, y donde el actor se adjudicó parte de los terrenos colindantes al Castillo del Príncipe, que fueron tasados oportunamente en la cantidad de $150.000, el Juez de Primera Instancia del Centro, por ante el Secretario Gabriel de Lafuente, dispuso dar traslado al Estado, para que en un término de veinte días conteste la demanda.

Con lugar una demanda

El Juez de Primera Instancia de Almendares, doctor Zaldívar, ante el Secretario Whitmarsh, declaró con lugar la demanda de menor cuantía establecida por Francsco J. Mont y Ros Sánchez, contra Mario B. de Tejada y Lima, que se encuentra en rebeldía condenándole al pago de la cantidad de $299 de principal más el interés del 8 por ciento anal.

Rematan una casa

El Juez de Primera Instancia del Sur, doctor Juan Ignacio Justiz, ante el Secretario José Gárate, en el abintestato de Antonio Valdés Gutiérrez, ha dispuesto poner en pública subasta por un término de veinte días la casa Celestino 13, en Marianao, propiedad del fallecido y que fué tasada en la cantidad de $1,200, el remate tendrá lugar el día 27 del entrante mes de junio a las 10 de la mañana.

Divorcios

El Juez de Almendares, doctor Zaldívar, Secretaría de Sáinz Silveira, separó a los esposos Salvador Lecuor y Castillo y María Blanca Rosa Lecour y Silva, dando por disuelto el vínculo matrimonial.

—El Juez del Oeste, doctor Arango, Secretaría de Martín, declaró con lugar la demanda de divorcio que puso Sofía Catalina López Oliva y Mario Díaz Barrero, disolviendo el vínculo matrimonial.

Relación de los asuntos civiles turnados ayer

Exhortos:

—De Marianao en divorcio por María Pina contra Luis Eduardo Quiroga, al Oeste; de Ciego de Avila en interdicto por José Manuel González contra José N. González, al Sur; de Güines en testamentaría de Salvador Xiqués, al de Almendares.

Demenrias:

Acolfo González, al Norte; Jorge Vizoso, al Oeste; Luis Ching, al de Almendares.

Jubilaciones:

Pedro Rodríguez Pérez, al Sur; Remigio Avalos Díaz, al Centro; Jorge Savio Silveira, al Oeste; José Luis Alcover, al Este; Enrique Artalejo Fernández, al de Almendares.

Pensión de veteranos:

Juan Rosas Carnel, al Oeste; Roberto Moré, al Este; Mauricio Oroceno, al Sur; Narciso Godínez, al Norte.

Apelaciones:

Agustín García contra Arquímedes Recio, al Norte; Manuel Paz contra Pastora del Río, al de Almendares; Horacio Hernández contra Luis Kee, al Este; Angel Pérez contra José M. Alfonso, al de Almendares; Cía. de Efectos Musicales Giralts S. A. contra Manuel López, al Norte; Accidente del Trabajo en apelación por Francisco Jiménez, al Centro; Fanny Isaac contra Ramón Villas, al Oeste; Felipe Lugones contra Eliseo de la Campa, al Este; Ignacio Galán contra Teleradio S. A., al Centro; Oscar Gutiérrez contra Jo[illegible] Samá, al Centro; Juan Montes de [illegible] contra Luciatoucet, al de Almendares.

Hipotecario:

Carrie Slokin Fair contra C. Gambeseca and Ulselay S. A. sobre hipoteca manzana 7 porción B. Luyanó, al Centro.

Menor cuantía por pesos:

Ernesto José Sarrá Hernández contra el Divino Protector, al Este; Ernesto José Sarrá contra Daniel Milanés al Centro.

Intestado:

Epifanio Rodríguez, al Norte.

Expediente de pobreza:

Ana Margarita Chapman sobre expediente de pobreza, al Oeste.

Intensifícanse los estudios de varios proyectos de trabajos en la Secretaría de Obras Públicas

Entre ellos se encuentran los del balneario de San Diego y la Escuela de Comercio de Matanzas. Tratan de utilizar el espigón número tres para el servicio marítimo público

Las manifestaciones del ingeniero señor Maruri Valdivia, Secretario de Obras Públicas, de las que se hizo eco la prensa, han llevado la tranquilidad a los técnicos del Negociado de Construcciones Civiles y Militares, los que bajo la dirección del ingeniero, señor Du Defaix, laboran en los distintos proyectos de dicho jefe intensamente, de acuerdo con los deseos del Secretario de llevar a cabo los mismos.

Se ha propuesto a la Superioridad la adjudicación de las obras de demolición y adquisición de los materiales del edificio de la antigua cárcel, a los contratistas Martínez y Rojas, la que se ejecutará lo más pronto posible para dar lugar a la rápida construcción del parque proyectado en el que se conservarán los recuerdos históricos del que fué escenario aquel edificio.

Se estudia con interés el proyecto del Balneario de San Diego de los Baños. La Escuela de Comercio de Matanzas, se proyecta atendiendo las sugerencias de la comisión encargada de la reorganización de dicha escuela.

Designación notarial para San Diego de los Baños

Cumpliendo instrucciones de la Superioridad de Obras Públicas, el ingeniero Jefe del Negociado de Ingeniería Municipal ha designado al doctor Manuel Pruna Blanco, abogado del mismo, para que dé posesión de los cargos oportunamente, a los que forman el Patronato que actuará administrativamente, hasta tanto se resuelva la subasta del Balneario de San Diego.

Diez mil pesos para la ruta de Matanzas a Canasí

Se está gestionando en Obras Públicas una transferencia de diez mil pesos para las obras de reparación de la carretera de Matanzas a Canasí.

Una solicitud para utilizar un espigón

La Compañía Terminal-Cubana Americana ha interesado de la Secretaría de Obras Públicas se le autorice el utilizar para uso público el espigón número tres, así como también a los vapores de la Ward Line y sus afiliadas. Se estudia dicha solicitud.

Construcción de un muelle en el puerto de Nuevitas

Por la Superioridad de Obras Públicas se ha resuelto facultad al señor Esteban Sesturián y López, para los trabajos de construcción de un muelle con edificio anexo, en la zona marítima terrestre del puerto de Nuevitas. Las obras darán comienzo en breve.

Ampliación de unos trabajos

La División de Cárdenas ha participado a la Superioridad, los particulares del contrato con Pedro Arvesú, para la ampliación de los trabajos de enlace del Arroyo San Manuel en la carretera de Cárdenas a Martí, pasnado por Máximo Gómez. Se trata del tramo entre las estaciones 300 a la 1.600.

Jarabe DE *Dusart*

RECALCIFICANTE • RECONSTITUYENTE

ME LA COMO TODA...

Y DESPUES ME RIO DE LOS PECES DE COLORES Y DE LAS INDIGESTIONES PORQUE TOMO TODAS LAS MAÑANAS AL LEVANTARME UN BUEN VASO DE AGUA CON UNA O DOS CUCHARADITAS DE "Sal de fruta" ENO

EL LAXANTE DE CONFIANZA QUE REGULA LAS FUNCIONES DIGESTIVAS.

"SAL DE FRUTA" ENO

DE VENTA EN TODAS LAS FARMACIAS.

"LAS PALABRAS 'SAL DE FRUTA' Y 'ENO' SON MARCAS REGISTRADAS"

M.E.C.D. 2016

NO ES QUE TENGA MAL GENIO ES QUE PADECE DE
ESTREÑIMIENTO

La alegría, la jovialidad, el buen humor, son propios de personas sanas, en tanto que las ESTREÑIDAS tienen un carácter taciturno, agrio, son la pesadilla de sus familiares por su constante mal humor.

Aconsejamos pues a estas desgraciadas víctimas del ESTREÑIMIENTO se protejan contra esta afección cuyas consecuencias pueden ser graves.

Pero aconsejémosles además que sólo tengan confianza en un producto serio: Los verdaderos

GRANOS DE SALUD DEL Dr. FRANCK
TIENEN MAS DE UN SIGLO DE EXISTENCIA

Exija los GRANOS de SALUD del Dr. FRANCK y las estrellas en cuatro colores así como también la etiqueta de garantía con la firma "A. ROUVIERE" en tinta roja. A. TRONCIN y J. HUMBERT 59 Rue Nollet, Paris.

GRAINS de Santé du docteur FRANCK

MOVIMIENTO DE ENFERMOS HABIDO EN «LA BENEFICA»

Entradas: Juan Riera Torres (de Nuevitas), Manuel Mariño Raventós (de S. de Cuba), Victoriano Gómez González, Felipe Gil Barrios (de Guantánamo), Raimundo Miguens Beltrán, José Pereira Vázquez, José Manuel Simo Gómez, Pedro Meilán Gómez, Genaro Araujo Temes (de Cabañas), César Alvarez Novelle, Luis Pérez Quintela y Angel Pérez Cosme.

Salidas: Julio Rolleda Peral (de S. de Cuba), José López López, Leopoldo Otero Suárez, Angel Bernárdez Gómez, José Peña Pérez, Benito Losada López y Valentín López López (de Candelaria).

FARMACIA DROGUERIA DE "JOHNSON" DE TURNO LOS LUNES
Obispo No. 30 TELEFONO-A-2129.

FARMACIA DROGUERIA TAQUECHEL
Obispo 27 TELEFONOS M 7674 M 7675
DE TURNO LOS VIERNES

"LA MAYOR" 35 EDIFICIOS 700 EMPLEADOS
SARRA DROGUERIA
ABIERTA TODOS LOS DIAS TODA LA NOCHE LOS MARTES
A-8026 A-3641

FARMACIAS DE TURNO HOY JUEVES

DESDE BAHIA A PASEO DE MARTI (PRADO)

Monserrate y Teniente Rey	M-4413
Aguiar y Chacón	M-6443
Egido No. 566	M-2544
Sol No. 359	M-1288
Cuba No. 301	A-9830
O'Reilly No. 462	M-4000
Amargura No. 210	M-9625
DE PASEO DE MARTI (PRADO) A P. DE VARELA (BELASCOAIN)	
Trocadero y Crespo	M-5553
Galiano No. 201	M-9015
San Lázaro No. 251	M-4525
San Lázaro No. 609	U-6655
Máximo Gómez y S. Nicolás	M-5030
Aguila No. 712	M-4886
Someruelos No. 102	M-5003
Sitios y Campanario	M-4508
Neptuno No. 116	M-3377
Manrique y Dragones	M-4774
Vives No. 512	A-6162
DE P. DE VARELA (BELASCOAIN) A AVE. DE MENOCAL (INFANTA)	
Salud No. 563	U-6895
Belascoain No. 768	U-1717
Presidente Menocal No. 1665	A-7560
Romay No. 201	M-4476
Máximo Gómez No. 973	M-5266
Oquendo No. 951	U-2117
Belascoain y Neptuno	U-5402
San Rafael y Hospital	U-6050
Virtudes y Oquendo	U-6773
Infanta y Príncipe	U-6873
Belascoain 50, entre San José y Zanja	U-6600
DE INFANTA AL VEDADO, HASTA EL RIO ALMENDARES	
17, entre E y F	F-6110
Calzada, entre 2 y Paseo	F-6174
23, entre 8 y 10	F-2324
17 y 4	F-2333
Línea, entre J y E	F-6113
25 y G	F-4488
VIBORA	
10 de Octubre y Josefina	I-7702
Concepción y Porvenir	X-3030
O'Farrill y J. A. Saco No. 153	I-7730
Santa Catalina y Cortina	I-7042
San Anastasio No. 814	I-1641
JESUS DEL MONTE Y SANTOS SUAREZ	
Jesús del Monte No. 204	X 3033
Jesús del Monte No. 280	I-7230
Zapote No. 202	I-5151
LUYANO	
Luyanó No. 211	X-1078
Villanueva y Pérez	X-2300
CERRO	
Buenos Aires No. 441	I-7400
Calzada del Cerro No. 1867	I-7475
San Pablo No. 352	U-1807
Reparto 18, Aldecoa	I-6800

Este grupo deberá prestar servicio público todo el día y la noche de los domingos siguientes:

Febrero 5, Junio 11, Octubre 15.
Marzo 19, Julio 23, Noviembre 26.
Abril 30, Septiembre 3.

Estos turnos han sido acordados en cumplimientode lo dispuesto en el Artículo VI del Decreto-Ley 2604, de 7 de noviembre de 1934. Estos turnos han sido acordados en cumplimiento de lo dispuesto.

SOCIEDADES ESPAÑOLAS

JUNTO CON UN CUERPO CONSULTIVO RESPONSABLE, TRIUNFARA GANCEDO EN EL "CENTRO DE DEPENDIENTES"

La Directiva de tan prestigiosa institución ha designado ese organismo asesor, complaciendo así al Presidente. Han de cumplir como bueno, Solaún, Barquín, Pí, Mijares, etc.

La Junta Directiva de la Asociación de Dependientes del Comercio de la Habana ha designado, a petición del presidente D. Enrique Gancedo, a un grupo de miembros prominentes de la misma para que formen una Comisión de carácter consultivo, que asesore al Presidente y a la Mesa en el estudio de los asuntos que, por su importancia, reclamen especial consideración.

Esta Comisión asesorará a don Enrique Gancedo, y la trascendencio social de la misma es realmente grande, pues significa oportunidad para que el Presidente pueda contar de inmediato y en cualquier momento con la opinión autorizada de miembros destacados de la Junta de Gobierno, y supone, además, una colaboración en torno a los asuntos diversos que, por su peculiar organización y la naturaleza de sus servicios, confronta la institución.

Integran la Comisión Consultiva don Manuel Solaún, primer vicepresidente; don José Pí, segundo vicepresidente y seis vocales: don José Barquín, don Lorenzo Mijares, don José C. Fernández, don Fermín Miguelez, don Isidoro Riguero del Moral y don Emilio Echave.

De la gestión de los nombrados señores se esperan, con justicia, óptimos resultados.

CONSIDERAN LOS ELEMENTOS DE «BUEN GOBIERNO» QUE SE HAN HECHO ACREEDORES A ALGO EN LA ASS. CANARIA

..Ultimamente y en el domicilio de las señoritas Díaz Gutiérrez, San José número 632 altos, bajo la presidencia del señor Francisco Antúnez, se constituyó, en medio de un gran entusiasmo, un nuevo y formidable Comité del partido «Buen Gobierno», que a diario viene recibiendo adhesiones que permiten asegurar un triunfo definitivo ante el aliento que el Comité Central recibe por parte de los asociados.

Es de hacer resaltar, especialmente, la enorme concurrencia de señoras y señoritas asociadas, asistentes a la constitución del Comité del Barrio de Colón, cuya Directiva fué designada en la siguiente forma:

Presidente, Antonio Molina; vice presidentes, Adán González y Fernando Izquierdo; secretario, Germán Ruitiño; vice, José Otero; tesorera, señorita Carmen Molina; vice, señorita Ana Rosa Díaz Gutiérrez; Vocales, Rosa Díaz Gutiérrez, Felicita Pérez Delgado, Nazaret Hernández, Emma Moreno Ponce, Francisca Díaz Gutiérrez y Ernestina Pérez y señores Fernando Castellanos Suárez, Domingo Negrín, Cirilo Almeida Castellanos, Juan Simón Ortega, Pedro Bayón Suárez, Juan Falcón Benítez, Francisco Rodríguez Padilla, Guillermo Pérez Bayón, Manuel Padrón Marrero, Francisco Suárez Cárdenas, Salvador Rodríguez Padilla y Francisco Rodríguez Pérez.

Se designaron varias comisiones de Propaganda y Afiliaciones, y entregaron algunos de los presentes, especialmente varias señoritas, una buena cantidad de boletas de nuevos asociados que han ofrecido su más decidida cooperación a Buen Gobierno, por estimar que ese grupo de hombres que tanto ha laborado en beneficio de la institución en todos los tiempos y en todos sentidos, merece el calor y el apoyo de todos los asociados que de veras amen a la Asociación Canaria.

Después de algunas consideraciones hechas por varios asociados y de hacer uso de la palabra también varias señoritas, se acordó hacer público, para conocimiento de los asociados y asociadas del barrio de Colón, que para todo lo relacionado con este comité pueden dirigirse al Presidente, señor Molina, en Neptuno número 203, o a las señoritas Díaz, en San José 632 altos, donde serán atendidos.

Próximamente se constituirán los Comités de «Toyo-Santos Suárez», de «Puentes Grandes» y del «Cerro», y la semana próxima, en el domicilio del socio fundador, don Juan López Dominguez, quedará constituído otro nuevo comité que presidirá ese viejo luchador y magnífico asociado que siempre militó en las filas de «Buen Gobierno», con su íntimo amigo, el inolvidable doctor Miguel Angel Díaz.

LA ESPECIALIDAD RELACIONADA CON EL CORAZON LLEVA A CABO INTENSA LABOR EN EL SANATORIO «COVADONGA»

Entre las distintas especialidades en que se divide el servicio médico de la casa de salud «Covadonga», figura la de Cardiología, de importancia evidente en las complejas dolencias del organismo humano.

El corazón, como regulador de la circulación sanguínea, responde a una dirección central del cuerpo humano y toda deficiencia repercute hondamente sobre el estado nervioso y el equilibrio del individuo.

El Cardiólogo de la Casa de Salud «Covadonga», utiliza toda su paciencia para curar a aquellos que tiene bajo sus cuidados y para los socios de consulta externa que acuden a su consulta en busca del diagnóstico concreto y en cada caso de terapéutica correspondiente.

Mediante la utilización del electrocardiógrafo, que registra gráficamente las oscilaciones del corazón y a través del cardiófono, que recoge auditivamente las vibraciones del mismo, el especialista, utilizando además la auscultación y derivaciones que su ciencia le señala, atiende, receta y determina en el enfermo el plan o método a seguir, no sólo en la dieta alimenticia y en la medicinación adecuada, sino en cuento a régimen de vida y actividad.

Por todo lo anterior, y uniéndolo a la coadyuvación de las restantes especialidades y servicios anexos y auxiliares que la «Covadonga» brinda a sus asociados, resulta indudable que tiene un fundamento vigoroso el crecimiento constante de las listas sociales del Centro Asturiano.

LA ASAMBLEA GALAICA DE APODERADOS CONOCERA, Y DE SEGURO APLAUDIRA, LO HECHO POR LA SEC. DE CULTURA

Muy interesante es el informe que de su labor realizada en el primer cuatrimestre del año en curso presenta la Sección de Cultura a la Comisión Ejecutiva y del cual ha de conocer la Asamblea de Apoderados en su reunión ordinaria que dará comienzo el domingo 4 de junio.

Comienza el informe con los datos estadísticos referentes a la matrícula en el segundo período que comenzó en enero, acusando un aumento considerable tanto en las clases diurnas como en las nocturnas de comercio.

Trata luego de la concurrencia de los alumnos del plantel a la gran parada escolar efectuada en la efemérides del 28 de enero ante la estatua del apóstol Martí, organizada por la Secretaría de Educación de la República, y hace resaltar el gran lucimiento y magnífica organización que los alumnos demostraron en el desfile, por cuya labor merecieron felicitaciones de la Sección los instructores señores Cándido Fernández y Antonio J. Maza, así como el Director y los profesores de las clases diurnas.

De los exámenes parciales verificados a fines de marzo y primeros de abril, consigna los siguientes resultados: clases diurnas, 272 sobresalientes, 333 notables, 254 aprobados y 68 suspensos; clases nocturnas de comercio, 312 sobresalientes, 64 notables, 68 aprobados y 11 suspensos.

Continúa la Sección de Cultura informando sobre otros aspectos de su labor, como cultura física, laboristorio psíco-pedagógico de mediciones mentales, establecimiento del bachillerato y exámenes finales de curso, cuyos particulares serán objeto de otra nota.

«EL DIA DEL VENDEDOR», QUE SE EFECTUA EL DOMINGO, SERA EL FESTIVAL CUMBRE DE LA TEMPORADA. DETALLES

Ahora sí que tenemos bien cerca el atrayente festival «Día del Vendedor», pues se celebrará el próximo domingo, día 4, en todos los jardines de la cervecería «La Tropical», de acuerdo con un programa sugestivo en alto grado.

La fiesta comenzará a las diez de la mañana y desde la una de la tarde actuarán las muy afamadas orquestas Anacaona, Hermanos Contreras, Sonora Matancera, Lira Matancera y Quinteto Barcalés.

Las señoras concurrirán mediante invitación, que se facilita en la Secretaría del Centro de Vendedores Comerciales, Paseo de Martí número 410, altos. La entrada para caballeros sólo cuesta sesenta centavos, habiéndose vendido ya varios millares.

También quedan muy pocos merenderos disponibles, por lo que recomendamos a los interesados en adquirir alguno, lo soliciten sin pérdida de tiempo.

«LA PARRANDA» SUBIRA A ESCENA EL PROXIMO DIA 3, EN LA ARTISTICA GALLEGA

El tres de junio será fecha memorable en los anales de la Agrupación Artística Gallega, ya que en esa noche se representará la interesante zarzuela «La Parranda» que se está ensayando bajo la dirección del señor Baldomero Prieto y el concertador Manuel Peiro.

Tendremos oportunidad de aplaudir, una vez más, a la tiple cantante Angelita Méndez en su caracterización de Aurora y al barítono Carlos de la Uz en el de Miguel. Y con estos cosecharán también aplausos Baldomero Prieto, en Don Cuco; Angel Iglesias, en El Retrasao; doctor Félix Suárez, en el Padre Vicente, y Paco Romillo, Carlos Fernández, Ramón Mauri en sus respectivos papeles y Florentino Cobián, César Seoane y Manuel Mendoza en los «Botijeros».

Los programas, que son una expresión de buen gusto, ya se están repartiendo y la solicitud de entradas va en aumento.

TRABAJOS RADIOLOGICOS POR CENTENARES EN EL SANATORIO «C. ARENAL»

A cargo de un notable galeno se encuentra en el sanatorio «Concepción Arenal» de «Hijas de Galicia», el Departamento de Radiología, que a la vez que emite en cada caso un diagnóstico certero, facilita, debido a la experiencia y técnica de su actuación, la más rápida y segura cura de las pacientes.

Así tenemos que en el mes de Abril ppdo., han sido efectuadas 474 radiografías y 107 fluoroscopías en los casos menos agudos, correspondientes en su mayoría a pulmones, cavidad dental, tractus urinario, corazón, etc. etc.

Deben de sentirse, pues, satisfechas las asociadas de «Hijas de Galicia», ya que al concurrir al Sanatorio para ser atendidas, hallan en cada una de las dependencias allí existentes una atención esmerada, y un servicio dificilmente igualado en cualquier otra sociedad análoga.

El doctor Abella Teijeiro.

Completamente restablecido, se halla de nuevo en actividad el doctor José Abella Teijeiro, vocal de la comisión de Ferretería de Hijas de Galicia, después de haber sido sometido a una delicada intervención quirúrgica en la casa de salud «La Benéfica».

Mucho celebramos la mejoría de tan estimado joven.

ACTOS PARA HOY

CENTRO DE VENDEDORES COMERCIALES: Junta de las Secciones de Propaganda y Socorros Mútuos a las ocho y media de la noche en sus propios salones de Prado 410, altos. Citan los respectivos secretarios, señores Ramón Toledo y Antonio Méndez.

CLUB BELMONTINO e HIJOS DE CABRANES: Junta de Directiva por la noche en el Centro Asturiano.

SOCIEDAD DE EMPLEADOS DE LA TROPICAL: Brillante recibo bailable desde las nueve de la noche en sus amplios salones de Palatino número 35, amenazado por la orquesta de Belisario López y el Septeto Gloria Matancera.

COMITE DE DEFENSA DE LA ASOCIACION CANARIA: Constitución del sub-comité 19, en D'Strampes 119, entre Luis Estévez y Estrada Palma, domicilio del señor Antonio Navarrete de Córdoba.

FIESTAS PROXIMAS

AGRUPACION ARTISTICA GALLEGA: Gran velada teatral el sábado en sus propios salones de Zulueta y Gloria, a base de la zarzuela «La Parranda».

ASOCIACION CANARIA: Verbena Tropical el sábado en sus amplios salones de Prado y Neptuno, amenizada por los mejores conjuntos.

CLUB COVADONGA: Verbena «El Palmar» el sábado en sus propios salones de Cerro 1.613. En dicho acto intervendrá la Corte Suprema del Arte.

CLUB DEPORTIVO DEL CERRO: Hermosa fiesta denominada «Homenaje al bailador», el domingo desde las 2 p. m., en sus salones de Cerro próximo a Buenos Aires, amenizada por la orquesta de Raúl Valdespí y el Septeto Casino.

SOCIEDAD DE EMPLEADOS DE LA COTORRA: Espléndida verbena el sábado en los propios jardines de la empresa, amenizada por las mejores orquestas.

LICEO DE MEDINA: Brillante baile el domingo por la noche en sus amplios y frescos salones de 23 y D, Vedado, amenizada por la orquesta «Maravilla», de Arcaño, y el Quinteto de Tomé. Los caballeros abonarán 20 centavos.

CASINO ESPAÑOL DE LA HABANA: Almuerzo bailable el domingo en su balneario de Marianao.

CLUB DEPORTIVO CARMELO: Magnífico baile el domingo por la noche en su espléndida terraza de Línea y 18, Vedado, amenizado por la orquesta Mojica y el Quinteto Barcalés. Los caballeros abonarán 20 centavos.

CLUB «MARIA JOSEFA MONTALVO»: Festival pro-biblioteca colectiva el domingo desde la una hasta las siete p. m., en la finca «Montejo» —Víbora— amenizado por Neno González y otros conjuntos.

CENTRO DE VENDEDORES COMERCIALES: Grandioso festival el domingo desde las 10 de la mañana en los jardines de La Tropical, amenizado por las mejores orquestas de La Habana.

ES REPRESENTANTE DE LOS CANARIOS EN LAJAS, EL SR. D. JOSE ALBERTO GONZALEZ

La Sección de Propaganda de la Asociación Canaria, atenta siempre a las necesidades de los asociados y velando por el interés colectivo, así como por el individual que representa el que cada socio se sienta perfectamente atendido donde quiera que resida, y teniendo en cuenta que en San José de las Lajas era necesario que la Representación de la sociedad estuviera a cargo de una persona conocida y de arraigo en esa zona, designó al señor Alberto González, comerciante que goza de crédito y grandes simpatías.

Ya lo saben los asociados: a él pueden acudir, que recibirán atenciones y saldrán complacidos.

DAMITA OPERADA

La dinámica e inteligente vocal de Propaganda de la Asociación Canaria, señorita Felicita Pérez, ha sido operada de apendicitis en la casa de salud «Nuestra Señora de la Candelaria», con el éxito acostumbrado, por el renombrado cirujano-jefe de la quinta.

Damos la satisfactoria noticia, que mucho regocijo ha de causar entre el sinnúmero de amistades con que cuenta la bella e interesante Felicita.

CONTINUA SOCORRIENDO A MUCHOS CONTERRANEOS LA INSTITUCION FRANQUINA

La sociedad astur «Unión de Naturales de El Franco» celebró junta ordinaria de Directiva, bajo la presidencia de su titular, don José María Martínez, actuando de secretario el joven Bernardo Valdés.

Se aprobó el acta anterior y a continuación se conoció el informe de tesorería, que arroja un saldo de $2,011.71.

Se nombró en comisión de visita a enfermos a los señores Raimundo García y Amador Martínez. Se aprobaron 8 nuevas inscripciones entre ellas al franquino Rdo. Padre José María F. Gayol, nuevo párroco de la iglesia del Angel, y cuatro bajas levantadas.

Se dió a conocer el fallecimiento ocurrido en esta capital, de los franquinos Emilio Pérez, Octavio Díaz y Averardo Acevedo. Se rindió tributo a su memoria y se acordó enviar cartas de pésame a sus familiares, a España.

Se acordó dar $10.00 de socorro al compoblano señor Nicolás Rodríguez, que se encuentra sumamente necesitado.

Se aprobó por unanimidad una jira banquete en honor de los asociados, para el día 20 de agosto en el stadium de Puentes Grandes. Y se nombró presidente, vice presidente y secretario de la comisión organizadora a los señores Atanasio López, José Ron Sierra y Emilio Cartategui.

LA ULTIMA LLAMADA

DECIDASE HOY A
INSTALAR SU
TELEFONO

Un teléfono en su hogar hace sus mandados, concierta entrevistas, lo comunica con amigos y familiares, le protege en casos de emergencia, economiza su dinero etc.

El es el servidor más barato y eficiente que puede tener en su hogar u oficina. Solicite el suyo sin demora, para que su nombre y número aparezcan en el **nuevo directorio que se cierra el día 10.**

Visite nuestras oficinas o llámenos al A-0715 y le atenderemos con prontitud.

CUBAN TELEPHONE COMPANY

TOMARON POSESION LOS POPULARES

Todo hace presumir que el Partido Popular Asturiano está volviendo a sus mejores tiempos. Su admirable desenvolvimiento a través de 14 años convertido esa organización política en una de las más simpáticas de la Panera.

Ayer tomó posesión en nutridísima asamblea el nuevo Ejecutivo viéndose por tal motivo en extremo animados los salones del Centro Castellano. Y, como nota sugestiva, concurrieron varias damas y damitas, que en breve formarán parte del Comité Femenino.

Bajo la presidencia de don José Ramón Fernández de la Concepción, y actuando de secretario de actas don Manuel González Alonso, comenzó la junta, siendo leída por dicho secretario el acta de la sesión anterior, que fué aprobada. Luego fué dada a conocer oficialmente la relación de quienes integran la nueva Junta de Gobierno, a la cual tributó cálidos aplausos el auditorio, muy especialmente al nuevo titular, don Francisco Arredondo Elvira, de quien se espera una labor formidable.

Los cargos principales han quedado ocupados en la siguiente forma: Presidente, don Francisco Arredondo; primer vice, José Alvarez García; segundo vice, Antonio Menéndez Menéndez; tercer vice, José María Martínez Rodríguez; cuarto vice, Indalecio Alvarez; quinto vice (a quien corresponde la presidencia de Propaganda), Paulino Fernández Puente; tesorero, José de la Uz Marcos; vice, Sabino Fernández Pérez; secretario de actas, Basilio Fernández Solís; Vice, Plácido Zapico; secretario de correspondencia, José María Sánchez Prendes, y vice, Oscar de Diego Sánchez.

Efectuada la toma de posesión, habla el Sr. Arredondo para dar las gracias por el cargo con que acababan de honrarle sus correligionarios. Dice que con un grupo tan entusiasta de «populares» llegará muy lejos. Y que en breve será esa organización política la **número uno** del Centro Astur. A la vez el señor Arredondo tiene cálidas frases de elogio para el bonísimo Fernández de la Concepción.

Luego habla don Adolfo Díaz, viejo y dinámico socio del Centro Asturiano, para agradecer un título de honor que acaban de concederle los Populares. A la vez hace votos por el mayor éxito del partido.

El **todavía joven** Nicolás González pide que se haga constar en el acta de constitución de gobierno la gratitud del Partido Popular hacia los infatigables cronistas de sociedades españolas Pablo Rodríguez Presno, Miguel Roldán, Salvador Gumbau y Cándido Posada. (La concurrencia los aplaude con entusiasmo).

Manuel González Alonso habla como secretario de actas que cesa, y dice que el partido está llevando a cabo una verdadera demostración de fuerza, lo cual prueba que **no dicen verdad** quienes suponen al partido en derrota. Agrega que con Pancho Arredondo y demás valiosos elementos se irá al triunfo en las próximas elecciones, para orgullo del Centro Asturiano, cuyos intereses están en precario a causa de algunos que lo desgobiernan....

Acto seguido el señor Nicolás González aclara que el prestigioso **popular** don José González —banquero de Artemisa— no pudo asistir al acto, muy a pesar suyo.

Después habla el primer vice presidente del partido señor José Alvarez García, quien reitera su devoción a éste y al Centro Asturiano.

Antonio Méndez hace uso de la palabra para dar la bienvenida a muchos **pinos nuevos** que vienen a luchar. Dice que él mismo vuelve a la arena dispuesto a brindar todas sus energías a la causa popular, al partido en que no hay aquello que tanto preocupa a algunos: «política y religión»... Bajo nuestra bandera, dice, caben todos los asturianos. A nadie negamos la sal ni el agua. Por esta y otras virtudes iremos al triunfo. Y termina don Antonio aludiendo cariñosamente a los cronistas de sociedades españolas, de quienes puede asegurar que no son chantagistas (?), sino unos chicos generosos que nunca se cansan de servir.

Ibamos a continuar glosando los discursos efusivos, pero falta el espacio. Además expresaron conceptos plenos de optimismo y energía los señores Paulino Fernández Puente, Francisco Menéndez y don Ramón Infiesta, quien se refiere al desconcierto y a los rumbos de ceguedad y desprestigio que siguen ciertos partidos del Centro Asturiano, de los que ya no se puede esperar nada porque nada han hecho en «Covadonga» durante seis meses. Y en otros órdenes, ya se sabe por dónde andan.

El señor Francisco Menéndez vuelve a hablar. Pide un aplauso para las damas y ruega que cuanto antes se forme el Comité Femenino.

Finalmente hablan los señores Antonio García y Manuel Peláez. Este último pronunció una arenga, y castigó severamente a los Progresistas, porque no han hecho nada bueno. Dice que el socio está abandonado mientras se atienden intereses personalistas y bastardos.

El resumen estuvo a cargo de don Francisco Arredondo, para alentar a sus huestes. Recuerda que es imprescindible multiplicarse a fin de que el Partido Popular demuestre su lo renne deseo de hacer más grande a al glorioso Centro Asturiano.

INCONTINENCIA DE ORINA

NATAGAIMA (Tolima). «Hacía 5 años venía sufriendo de los riñones. Sentía inflamación de los parpados, incontinencia al orinar. Los orines eran muy turbios e hilachosos y me atormentaba un fuerte dolor en la cintura y espalda. El doctor Juan Giraldo me reconoció y hallándome enfermo de los riñones, me recetó la Anticalculina Ebrey. Tomé cuatro frascos y desde el primero fueron suspendiéndose poco a poco los dolores, limpiándome la orina y al terminar el cuarto frasco, estaba destruída totalmente la enfermedad».—**Ricaurte Andrade.**

Anticalculina EBREY

No acepte sustitutos. Anticalculina Ebrey le hará sentirse mejor, más joven, ágil, fuerte y saludable. Solicítela hoy mismo. Para el riñón, hígado, vejiga.

No 24.

LA VERBENA TROPICAL EN LA ASOCIACION CANARIA

Entre la juventud bailadora se observa gran entusiasmo por concurrir el próximo sábado a los salones de la «Asociación Canaria» —Prado y Neptuno—, donde se efectuará la «Verbena Tropical» desde las nueve de la noche hasta las cuatro de la mañana.

Los valiosos elementos de Recreo y Adorno como Antonio Cobos Boligán, Miguel Falcón y José Luis Lloréns no omiten esfuerzos a fin de que la concurrencia pase horas inolvidables. Habrá iluminación espléndida, buenas orquestas y además recibirán bellas flores las damas y damitas, quienes deben proveerse de la correspondiente invitación en las oficinas sociales.

VARIAS PERSONAS TIENEN NOTICIAS EN EL GALLEGO

Entre las personas que se solicitan a través del Centro Gallego figuran las siguientes: A Pedro Lodeiro Criado, lo solicita su hermana Carmen, residente en la Coruña.

Señores Manuel Luis Pousa y Francisco, de iguales apellidos, los solicita su hermano Félix, residente en Francia.

Señor Enrique Túñez Calvín, lo solicita el señor José Fernández, residente en Francia.

Señora Lorenza Losada, la solicita su hijo Ramiro, residente en Francia.

Señor Evaristo García Ledo, lo solicita su hermano José, residente en Francia.

Los interesados pueden concurrir al Centro Gallego, cualquier día laborable, de 8 a 12 y de 2 a 5 p. m., con excepción del sábado, que lo harán de 8 a 12 m.

MATINEE EN EL CERRO

Con gran entusiasmo se proponen llevar a efecto una sugestiva matinée este próximo domingo, día 4, los valiosos muchachos del «Club Deportivo del Cerro», para la cual han seleccionado la orquesta de Raúl Valdespí, la Gloria Matancera y el Septeto Casino, con el Diablo Rojo al piano.

Sin duda se verán colmados de parejas los espléndidos salones del mencionado club.

Muchos regalos serán distribuídos entre las damas que asistan a la simpática fiesta, donde los caballeros sólo abonarán una mínima pensión por concepto de guardarropía.

M.E.C.D. 2016

CRONICA HABANERA

DE LA ACADEMIA DE LA HISTORIA

Tuvo efecto anteanoche, en el salón de actos del Ayuntamiento, una hermosa sesión pública y solemne, organizada por la Academia de la Historia, esa valiosa institución patriótica que preside el estimado compañero y amigo doctor Tomás Justiz del Valle, para conmemorar el cuarto centenario del inicio de la jornada de la Florida, por el gobernador Hernando de Soto.

La mesa presidencial estaba ocupada por el doctor Antonio Beruff Mendieta, alcalde municipal; el doctor Tomás Justiz y los doctores Emeterio Santovenia, Diego González, Joaquín Llavería, J. M. Pérez Cabrera, Emilio Roig y, ostentando la representación del coronel Batista, el capitán Cantillo, y el teniente Padrón, en nombre del coronel Pedraza.

A pesar de lo desapacible del tiempo, un selecto grupo de intelectuales acudió a este acto, tributándole justos aplausos al doctor Emilio Roig, que inició el programa con unas inspiradas palabras acerca del Adelantado de la Florida; y al Dr. José M. Pérez Cabrera, que leyó un conceptuoso discurso sobre el capitán Hernando de Soto, lleno de citas muy interesantes y de anécdotas que dieron amenidad a su trabajo.

El alcalde de la Habana ha puesto a disposición de la Academia de la Historia el salón de actos del Ayuntamiento, para que dicha institución, que hoy carece de un local adecuado, pueda celebrar allí, en lo sucesivo, sus sesiones y demás actos públicos.

LA SEÑORA DE ALONSO PUJOL. Embarcó anoche para los Estados Unidos la bella y gentilísima señora Graciella de la Torre de Alonso Pujol, distinguida esposa del caballeroso secretario de la Presidencia, doctor Enrique Alonso Pujol.

Se dirige a Albany, en el estado de Nueva York, en cuyo lugar se encuentra el colegio del «Sagrado Corazón», donde cursa sus estudios su encantadora hija María Teresa.

Tras una permanencia de un mes en aquel lugar, la señora de Alonso Pujol regresará acompañada de su hija, que viene a disfrutar de bien ganadas vacaciones al lado de sus padres amantísimos.

La premura del viaje impidió a la gentil viajera despedirse de sus numerosas amistades de la buena sociedad habanera, lo que hacemos en su nombre, por este medio, cumpliendo el especial encargo que nos dejara.

Tenga un viaje muy feliz.

ANIVERSARIO DE BODA.—Celebran en esta fecha el séptimo aniversario de sus bodas los jóvenes y conocidos esposos Oscar Sánchez y Teddy Carrillo, tan estimados en la sociedad habanera.

Hoy se verán congratuladísimos por sus amistades con motivo de cumplir veintidós años de casados, el señor Edgar Baiz y su gentilísima esposa Lelia Marchena.

También en esta fecha de hoy cumplen cuatro años de casados el antiguo compañero en la prensa, Pedrito Fernández Machinea, y su bella esposa Otilia de Céspedes.

Los esposos Ignacio Palicio y Elena del Valle arriban en esta fecha al vigésimo segundo aniversario de su efectuado enlace.

MAGNA FUNCION.— Pasado mañana, a las nueve a. m., tendrá efecto en el «Auditorium» la Convención Anual de Ex-Alumnos del acreditado Instituto Edison.

Ello se traducirá en una función que revestirá caracteres extraordinarios dada la calidad del programa y la brillante interpretación que a todos los números imprimirán los alumnos y ex-alumnos del plantel.

Será ofrecida la comedia «Vida Nueva», traducida y dirigida por el Maestro Pedro Bouquet, profesor de Declamación del Colegio. Habrá asimismo una hermosa selección musical por la orquesta de alumnas, un precioso número de «ballet» dirigido por la Profesora Ana M. De Dominicis, la fina «Tarantela» de Gadchart, el magnífico Conjunto Coral que dirige el ilustre maestro Dominicis —un cubano que ha triunfado ante los más selectos públicos del mundo—, y la «Barcarola» de Hoffman por alumnas.

Las principales familias de nuestra «élite social» han reservado ya sus localidades para esta hermosa fiesta del Instituto Edison.

UN TE MAGNIFICO.— El té inaugural de la temporada de verano verificado el pasado domingo en el patio sevillano del hotel Sevilla Biltmore, constituyó un verdadero éxito, siendo innumerables las mesas que daban alegría al bello lugar, donde seguirán celebrándose estas fiestas tardeñas todos los domingos a las cuales contribuye el nuevo manager social Bilin Gastón.

La orquesta Havana Casino ejecutó el programa bailable hasta las nueve de la noche.

Entre los parties recordamos los siguientes:

El doctor Jerónimo Boza y señora en una mesa con el señor Miguel Xiqués y señora.

Tres parejitas: Florence McGovern y Alberto Mendoza, Jr., Grace Mc Govern y Oscar Mendoza y Raquel Jaquet y Mayito Mendoza.

En otra mesa estas cuatro parejitas: Nieves Suárez y Paco Piedra, Zoraida del Pico y Juan Galán, Manón Toñarely y Juan Avilés y Betty Whitehouse y René Somodevilla.

La señora Julia de la Guardia de Regil, en otra mesa con dos parejitas: Beba Quevedo y Alvaro de Regil y Eugenia de Regil y José A. Estévez.

Otro party en donde resaltaban tres parejitas: Georgina Pelegrín y Jorge Mena, Celita Rayneri y Pedro Pelegrín Jr., y Nise Montero y Víctor Alvarez.

El señor Víctor Batista y su bella y gentil señora Esther del Pino, con sus invitados, el señor Carlos Figueredo y señora y el doctor Enrique Hernández Miyares y señora.

Y en otra mesita del ring, cinco parejitas: Marta Menda y E. Cancio Bello, Cuquita Fors y Lucas Lamadrid, Margot Ravelo y Miquito Abello, Betty Rodríguez y Miguelito Suárez y Amalia Pérez Andrew y Luis Marino.

Luis DE POSADA.

A PLAZOS, SIN FONDO NI FIADOR

MUEBLES DE EL FENIX

JUEGOS CAOBA, CHAPA, TAPIZ Y PIEZAS SUELTAS, EN TODOS ESTILOS.

VENGA A VERLOS

¡NO PAGUE LUJO!

PICOS, CARBALLIDO Y Co.

TELEFONO: U-1360.

Neptuno y Soledad

EL CUENTO DE HOY

UN CASO DE EMERGENCIA

(Por Pedro Cassidy)

—No siga bromeando, Mr. Brosson! —dijo Karen, tratando de mantenerse seria a través de la mesa del restaurante.—Es casi medio día y tengo que ensayar en el «Bagdad» a la una y treinta. Finkleistein ciertamente me despedirá...

—Llámame doctor y no míster, querida—dijo el titán pelirrojo irónicamente.—Desde ayer dispongo de una bata de interno.

—¿De verdad?—interrogó la muchacha, dudosa.—Bueno, coma rápido doctor!

Por primera vez en las diez y seis horas que llevaban juntos, él no había encontrado una respuesta rápida y apropiada. Karen, a pesar de su estudiada frivolidad, se sentía un poco inquieta entre las pretensiones de aquel muchacho alto y ancho que se llamaba Alarico y que insistía en que se casaran inmediatamente, aunque sólo había conocido la noche anterior en el cabaret «Bagdad».

Karen dirigió su mirada hacia la carretera, y al otro lado del río, y los ojos de Alarico tomaron la misma dirección, hacia el amplio y asfaltado camino donde esperaba su automóvil.

Había otras tabernas al otro lado del puente. Y un muchacho que vestía un «sweater» color marrón, se estaba subiendo por un poste de la electricidad con el propósito de coger una cometa que se le había enredado en los hilos.

—Bueno, es hora de que despierte—dijo al fin Alarico. Y su voz era grave cuando añadió: —Después de todo es muy decente lo que haces...

Karen sonrió y luego dijo: —No sea bobo. Será gracioso que una muchacha de mi clase se casara con... un Bronson!

El volvió a caer en la silla, con las manos en los bolsillos, abiertamente decaído.

—Bueno, tendré que renunciar a ser doctor.

—¿Por qué no?

—Porque estoy condenado a no encontrar la mujer que me haga abandonar esta vida que llevo para convertirme en médico formal de una loca alegría pequeña. Y ese siempre ha sido mi sueño...

—Las poblaciones pequeñas me gustan. Yo procedo de una de ellas.

—Bueno,—continuó Alarico en tono consolado. Mañana empezaré a trabajar en la oficina de mi padre, como presidente. Hablaré de finanzas y atenderé a los compradores que llegan del interior. Nunca la oportunidad de salvar la vida de un niño ni de abrir un suero. Así parece que lo es el destino.

—Pobrecito!—replicó la muchacha sonriendo.—No podrá jugar al médico.

—¿No es terrible?

Los ojos del joven quemaban cuando se acercándose a ella:

—Karen, esto no puede terminar aquí. Sé que me crees un tonto, pero estoy enamorado de tí. Me he pasado tantas noches contemplándote mientras bailabas!

Tenía que decir algo y decirlo pronto para que la emoción no la venciera. Y expresó:

—¿No hay ningún alienista en la casa?

—Escúchame, Karen—suplicó. Puedo darte todo lo que quieras, ahora que voy a trabajar con papá. Haríamos una vida deliciosa...

En esos momentos la camarera que estaba detrás del mostrador, lanzó un grito de pánico.

—Escuchen,—tronó el gigante.—Derribaré de un puñetazo al primero que toque a este niño.

—¡Mi hijo! ¡Oh, mi hijo!

Alarico Bronson se levantó rápido, y al querer salir precipitadamente casi arrancó el mantel y derribó una rústica silla.

—¡Lo he visto!—gritó. ¡Ven!

La muchacha lo siguió a la puerta.

Corriendo a todo correr, Alarico llegó antes que la camarera hasta el cuerpo postrado del niño, del muchacho del «sweter» marrón caído al pie del poste de la electricidad. Karen llegó tras él y otras personas venían de todas direcciones. Los automóviles se detenían, también, en la carretera.

—¡Freddie!—gritaba la mujer.—Oh, mi niño!

Karen vió como Alarico mantenía a la mujer lejos del cuerpo del niño tirado en el suelo. La gente formaba corro alrededor y un hombre dijo:—Tocó el cable de la electricidad. Vi la llamarada.

Alarico se dirigía ahora a Karen:

—No dejes que esta mujer toque al muchacho. Los segundos son preciosos.

Se había agachado sobre el cuerpecito, ajustándole la cabeza.

La mujer protestaba y en su ansiedad llegó a llamarlo asesino. Los hombres, comenzaron a lanzar sordos rugidos contra aquel intruso.

—¡Escuchen!—tronó el gigante.—Derribaré de un puñetazo al primero que toque a este niño. Lo matarán si no se mantienen a distancia. Soy médico y sé lo que estoy diciendo.

Dos hombres se miraron mientras uno de ellos decía: ¿Vamos a consentir que este juerguista logre que el niño se muera?

Se lanzaron sobre Alarico y comenzó la pelea. Un pie brutal alcanzó a Karen mientras ayudaba a su amigo en la tarea de salvar al pequeño. Al fin los ánimos se apaciguaron y tras cinco minutos de labor titánica el muchacho comenzó a respirar sin auxilio.

—¡Vuelve en sí!dijo entre sollozos la muchacha. ¡Se ha salvado!

En el auto, un poco después, Alarico se inspeccionó los nudillos de los dedos.

—Esto es lo que necesitaba,—dijo —para volver a mis cinco sentidos. No atenderé a los compradores del interior. Seré médico de un pequeño pueblo del oeste...

Karen miró hacia la carretera oscura y asfaltada. La devolvía al «Bagdad». Se iban a despedir para siempre...

Pero de pronto el brazo masculino la envolvió en un abrazo, mientras sus labios formulaban la pregunta que brillaba en ellos...

—¿No es verdad, cariño, que tú serás mi enfermera?...

DR. M. COSTALES LATATU

Profesor de Clínica Quirúrgica de la Universidad, por oposición.

Cirugía del Abdomen y Tiroides.

Durante el verano consultará, exclusivamente, lunes, miércoles y viernes.

PRADO, 310. Diagnóstico: VEINTE PESOS.

¡Asómbrese!

...de las ventajas de nuestro plan de Junio!

Los artículos son todos de primerísima **calidad... novedad...** y confección. Los precios a que han sido marcados son, positivamente, imposibles de igualar en su baratura. **Sólo viéndolo** podrá formarse una idea de la bondad y conveniencia de esta venta...

SELECCIONADOS AL AZAR, DE VARIOS DEPARTAMENTOS, ILUSTRAMOS ALGUNOS EJEMPLOS ELOCUENTES

Tan bueno y tan barato sólo puede comprarse en

LOS PRECIOS FIJOS

REINA — AGUILA — ESTRELLA

1. Batica de Warandol, para niña de 8 a 10 años. Todos los colores de moda. 40 c.

La misma, en tallas de 12 a 14 años 50 c.

2. Vestido en voile bordado. Cuello y pechera de muselina (sin regalo) 1.00

3. Vestidos de crepé de seda color entero o rayón estampado de moda 1.00

4. Trajecito en warandol. De 1 a 6 años 45 c.

5. Lindo sombrero en paja "RAMIER", adornado con cintas. Varios colores. 50 c.

6. Precioso modelo en paja "CRASH", adornos de cintas, natural y blanco. 50 c.

7. Refajo en seda brocada a listas. Fruncido y elástico en la cintura. Adornos de aplicaciones de seda 1.50

8. Batica en Peter-Pan estampado. De 8 a 10 años. 75 c.

La misma de 12 a 14 85 c.

9. Trajecito de Warandol. Pantalón largo. Tallas de 1 a 10 años 1.00

TRATAN DE CREAR EN CAMAGUEY UNA ASOCIACION DE AUXILIO A LA NIÑEZ

CAMAGUEY, mayo 31. DIARIO Habana.—Esta noche se celebrará una importante reunión convocada con el propósito de crear una asociación destinada al auxilio del niño necesitado. Existe el proyecto de gestionar la fundación de una creche y un colegio, donde pueda ser atendida debidamente la niñez.

—En el Hospital de Emergencias fué asistida hoy la señora Sabina Hernández Valdés de lesiones graves diseminadas por el cuerpo, que sufrió al ser arrollada por una bicicleta que guiaba un joven que se dió a la fuga.

—La policía detuvo hoy a Máximo Casas y Juan Rodríguez cuando pretendían introducir en esta ciudad varios cerdos sacrificados que robaron en la finca «Saratoga».

—El Centro de Detallistas de Camagüey ha organizado una excursión a la Playa de Nuevitas, para el próximo domingo, existiendo inusitado entusiasmo entre los miembros de esa institución para disfrutar de ese día de expansión.

HERNANDEZ.

ELIXIR ANTIFLEMÁTICO del Dr GUILLIÉ

Prescrito desde mas de cien años (1812) contra todos les estados congestivos:

Corazón y Veinas
Riñones
Higado
Pulmon
Senilidad
Paludismo

Laboratorios ROCHER & Cie 32, Rue de Grenelle, PARIS y en TODAS LAS FARMACIAS

DEFUNCIONES OCURRIDAS AYER EN LA HABANA

(Hasta las 4 p. m.)

Loreto Pérez Ramos, negro, de 5 meses, en García 9, Yaguas.

Francisco Fuentes Rojas, mestizo, de 54 años, en Sitios 217.

Pilar Alvarez Díaz, blanca, de 73 años, en Pocito 707.

Jesús García Suárez, blanco, de 51 años, en J. Monte 884.

Ling Girie Chuneng, amarillo, de 51 años, en San Nicolás 528.

María J. Pérez Sotelo, blanca, de 67 años, en M. González 556.

José Rivero Pérez, blanco, de 64 años, en Concepción 674.

Olayo Muñoz Gálvez, negro, de 77 años, en el Asilo Sta. Marta.

Ernestina Guerra sin otro apellido, mestiza, de 6 meses, en el Hospital Infantil.

José Valdés, mestizo, de 76 aos, en Cerro 1429.

Luis Gómez Hernández, negro, de 49 años, en el Hospital Calixto García.

Fidelina Díaz, mestiza, de 44 años, en el Hospital Calixto García.

Estrella Vidal, blanca, de 54 años, en el Hospital Calixto García.

Olga González Castrellón, blanca, de 18 años, en Gloria 727.

Demetrio Morejón, blanco, de 69 años, en el Asilo Nacional.

Javier Ordoñez, mestizo, de 59 años, en el Hospital Municipal.

María Ruendelas Alvarez, blanca, de 78 años, en Almendares 108.

Nemesia Fernández, mestiza, de 78 años, en Calzada del Cerro 2001.

Federico Márquez Dominguez, blanco, de 68 años, en Tulipán 262.

Josefa Rivas Rivas, blanca, de 49 años, en 10 de Octubre 130.

Natividad Cepero, negra, de 72 años, en Calle A número 16, entre Desagüe y Peñalver.

Ronadd Alescández Roesy, blanco, de 3 meses, en Calzada 102, Vedado.

Silvia León Alejandro, blanca, de 5 años en Bruzón 109.

Mariana Betancourt Gómez, mestiza, de 9 meses en C. de Méndez 17.

Juan Alfonso Peraza, mestizo, de 1 año, en el Hospital Infantil.

Dagoberto Alfonso Campos, blanco, de 2 meses, en el Hospital Infantil.

Dolores Montes Ortiz, blanca, de 4 meses, en el Hospital Infantil.

M.E.C.D. 2016

LAS ESCUELAS MUNICIPALES "ALFREDO M. AGUAYO" Y "JOSE MIGUEL GOMEZ" CERRARAN EL CURSO MANANA

MOVIMIENTO POLITICO

Procedente de Manicaragua llegó a esta ciudad el señor Salvador Oliva Moya, líder del C. D, quien manifestó se entrevistará con el jefe provincial del CND en Las Villas, doctor Antonio Martínez Fraga.

El señor Jesús Valdés Riol, conocido líder del Partido Unión Nacionalista en el pueblo de Artemisa, conjuntamente con varios amigos, han abandonado dicho partido para ingresar en el Conjunto Nacional Democrático, cooperando al lado del señor Manuel Pérez Galán, jefe de los conjuntistas de dicho Término Municipal.

Ha renunciado a la Secretaría de Correspondencia del Comité Gestor Nacional del Partido «Joven Cuba Septembrista», la señora Ofreda Cabrera Alvarez, así como también el incansable político José Alvarez, jefe del Término de Marianao de dicho Partido.

Se encuentra en esta ciudad el señor Conrado Padrón, (hijo), Alcalde Municipal de San Luis, Pinar del Río.

Se entrevistó inmediatamente con los representantes cenedistas Pérez Galán, Matías de la Fuente y Duarte.

El señor Padrón hizo declaraciones en relación con lo pujante que se encuentra en Vuelta Abajo el CND.

En la mañana de hoy y después de resolver numerosos asuntos políticos regresará a su feudo político a luchar por el mayor número de afiliaciones para el Partido a que pertenece.

El representante Antonio Duarte Alfonso, jefe de los conjuntistas pinareños, ha regresado a esta capital, después de visitar distintos términos de la provincia.

Viene optimista en cuanto al futuro de su partido en la región pinareña, con vista a la reorganización que se avecina.

En su recorrido por esa región tuvo contacto con diversos elementos de significación en los términos de Guanajay, Mariel, Cabañas, Guane y San Luis, y últimamente con el general Rafael Montalvo, a quien encontró entusiasmado, ofreciéndose a cooperar por el engrandecimiento del CND.

El representante Duarte Alfonso, está demostrando, con la cooperación de Pérez Galán y Matías de la Fuente, que el cenedismo en la región pinareña se hace más fuerte cada día.

COLON, mayo 31. (Por telégrafo al DIARIO).—Coméntase en esta ciudad noticia publicada desde Matanzas, en la que se dice se han ido trescientos realistas de este poblado con las huestes nacionalistas. Hasta ahora no ha sido posible confirmar dicha noticia.—GOMEZ, Corresponsal.

PINAR DEL RIO, mayo 31. (Por telégrafo al DIARIO).—Verdadero auge está tomando el Partido Liberal en esta provincia, bajo la dirección del señor Manuel Benítez. La acción del señor Benítez, resulta decisiva para el liberalismo, por cuyo partido aspira a senador.—RODRIGUEZ, Corresponsal.

Se encuentra enfermo el señor Zoilo, activo auxiliar del señor Augusto Martínez Pereira, en la página política de «Información».

El señor del Cristo milita en las filas del Partido Liberal y desenvuelve sus actividades políticas en el barrio de la Ceiba.

Se encuentra en la Habana el doctor Eduardo López jefe del Partido Nacional Revolucionario (realista) en la ciudad de Trinidad.

Viene a entrevistarse con los máximos dirigentes de la organización.

En el Gobierno Provincial de la Habana continúan efectuándose interesantes entrevistas políticas. El doctor Carlos Odriozola, Representante a la Cámara y uno de los líders más destacados del partido en la provincia, siguiendo instrucciones del Gobernador Baizán, atiende diariamente a significados elementos de los distintos términos que acuden a cambiar impresiones sobre la reorganización, así como a recibir instrucciones.

Gran movilidad se nota en la oficina del doctor Odriozola, quien trabajando con la inteligencia que le es característica, como medio de conseguir en la provincia un Nacionalismo fuerte que decida en próximas luchas.

En el Gobierno Provincial hemos visto a distintas figuras políticas de significación dentro del Partido Nacionalista, entre ellas el doctor Jesé Enrique Bringuier, ex Secretario de la Presidencia; Damaso Rodríguez Pintado y Marino López Blanco, personas éstas que se entrevistan frecuentemente con el doctor Ordiozola.

Se encuentran en esta capital, los señores José Trelles y Juan Fernández, de Trinidad; Ramiro Cueto León, de Abreus; Agustín Jiménez Bernabé, de Santa Clara y el doctor José Vigil, jefe local de Sanidad de Yaguajay.

Todos pertenecen al CND., villareño y han venido a celebrar importantes entrevistas, referentes a sus respectivos términos municipales, con el doctor Antonio Martínez Fraga, líder provincial de dicho partido en la inquieta región.

En el barrio de Marte viene distinguiéndose por su labor incesante en pro del Partido Nacional Revolucionario (realista) el señor Emilio Quercen Verdecia, secretario de actas del Partido Nacional Revolucionario.

El señor Quercen Verdecia, viejo político manzanillero, que ahora hace política realista, con efectividad, en el municipio habanero, tiene a su favor los incontables servicios prestados en épocas anteriores, cuando todavía no existía la posibilidad de unas elecciones.

En la mañana de ayer el señor Quercen Verdecia celebró extensa entrevista con los máximos dirigentes del autenticismo realista, saliendo gratamente impresionado por el resultado de las mismas.

Desenvolviendo una activa política y captando prosélitos día tras día se encuentra el concejal menocalista del Municipio de Holguín, José Rodríguez Avila. Recorre el viejo político todos los barrios del inmenso término municipal con un resultado óptimo. Rodríguez Avila se da por seguro que será consejero provincial de Oriente, lo que ven con agrado y para lo cual ayudan un sin número de lectores del mencionado término y de otros lugares de la región indómita.

Elementos políticos villareños informan de las gestiones que hace el doctor Aurelio Fernández Concheso cerca del coronel Gabino Gálvez y sus amigos, para que ingrese en las filas del Partido Nacional Revolucionario, por el que le será ofrecida su postulación para Gobernador de las Villas por un nuevo período.

En el barrio de Peñalver celebrará un mitin el Partido ABC el próximo día 7.

Harán uso de la palabra destacados oradores de la organización.

Fué inaugurado en Fomento el Círculo del Partido Revolucionario Cubano (ortodoxo), con asistencia de los jefes de barrios.

Hizo uso de la palabra en esta fiesta política, el doctor Miguel Suárez Fernández.

Labora activamente en Placetas el conocido sargento político Porfirio Alpízar, amigo de don Ramón Rivea Moya, pero ligado a los intereses políticos del representante Joaquín Pedraza Cabrera.

En el barrio de Guadalupe actúa políticamente con verdadero éxito teniendo en cuenta la próxima reorganización, el señor Gabino Debión, elemento revolucionario bien conocido en esta municipalidad.

El señor Debién cuenta con factores considerables en el barrio de Guadalupe, ya que su labor en el Partido Nacional Revolucionario así lo determinan; siempre considerando la intensa lucha desarrollada en momentos difíciles por el engrandecimiento del Partido.

Diez mil afiliaciones —garantiza el representante Rafael Zervigón— hará el partido Liberal en Güines, Melena del Sur, Nueva Paz y San Nicolás.

Tal es—en términos generales— el resultado de su comprobación personal, teniendo en cuenta las cifras de los comités locales.

Pablo Jiménez, el conocido luchador político de Guantánamo, se encuentra muy disgustado porque tras su ingreso en el partido Liberal, siguiendo la inspiración de su amigo el representante César E. Camacho no ha tenido la consideración política a que sin duda es merecedor el hombre que en el término guantanamero obtuvo más votos y logró sacar más concejales que el partido Liberal en las últimas elecciones.

«Pabí» Jiménez, procedía del Constitucional Socialista; ligado al doctor Camacho Covani por antiguos nexos en el partido Popular, decidio su incorporación —con cuanto significa para un partido tan valioso elemento de lucha y simpatías, y éste que tiene la responsabilidad de haberlo sumado al frente de sus amigos para el Liberalismo, confronta con Jiménez estas dificultades.

Una hoja suelta contra el Tribunal Superior Electoral

El Tribunal Superior Electoral, en su sesión de ayer tomó este acuerdo:

«Dada cuenta con escrito del Juez de Instrucción de Victoria de las Tunas, con el que acompaña diligencias iniciadas a virtud de haberse dirigido un escrito al Fiscal de la Audiencia de Oriente con motivo de haberse publicado una hoja suelta titulada «Pueblo, Alerta», y que aparece suscrita por los Partidos Unión Revolucionaria, Partido Revolucionario Cubano Realista y Partido Comunista de Cuba, y que dicho Juez remite a los efectos de la Letra b) del artículo 261 del Código de Defensa Social; se acordó acusar recibo a dicho Juez de las expresadas diligencias y teniendo en cuenta que es potestativo el ejercicio del derecho que concede el referido precepto y la alta jerarquía de los miembros de este Tribunal, se acordó, por el anterior fundamento, archivar dichas diligencias.

¡¡¡AVISO!!!

La gran compañía española de PEPITA DIAZ y MANOLO COLLADO, que antes de embarcar —ventajosamente contratada— para el Perú, ofrecerá 15 últimos días de temporada desde la escena de

"LA COMEDIA"

nos anuncia para dentro de breves días las siguientes novedades:

SABADO

Estreno en Cuba de la comedia espiritista

"LA HERMANA JOSEFINA"

de los autores de moda en Buenos Aires, Dalthes y Damel.

Jueves 8.

Estreno de la atrevida comedia de Marcel Pagnol

"TOPACIO"

obra máxima del teatro francés contemporáneo.

PRONTO

"BARRIOS BAJOS"

de Fernández Ardavín, autor de "Prostitución"

y

"EL ROMANCE DE DAN Y ELSA"

una dramática acusación contra los vicios sociales...

¡¡El Homosexualismo!!

¡¡La Morfina!!

¡La Guerra!!

Empresa teatral CMCF y COCH

Numerosas vistas celebradas

Ayer, miércoles, como en los días anteriores, el Tribunal Superior Electoral celebró numerosas vitas,—veintidós—, de otras tantas reclamaciones contra las designaciones de los miembros de las mesas de inscripción de varios barrios de Términos Municipales de toda la República, de los Partidos Nacionalistas, —éste en mayor número que los demás—, Liberal y Conjunto Nacional Democrático.

La foto recoge un aspecto de los miembros de la Federación Médica de Cuba, reunida durante la visita que a esa institución hizo el Secretario de Sanidad, Dr. Juan Moya. (Vea la información en la Pág. tres).

Es invitado el Jefe del Estado a la inauguración de la Convención de los Telegrafistas el día 4 de Julio

Clausurado el Congreso de la Unión Postal Universal y terminadas las labores, los delegados han comenzado a abandonar a Buenos Aires. Los cubanos llegarán el día 2

La Asociación de Telegrafistas de Cuba, ha sido informada por el señor Presidente de la República, que concurrirá a la inauguración de la Convención Nacional de Telegrafistas, la cual tendrá efecto a las nueve de la Mañana del día cuatro de junio próximo, en el Teatro Payret de esta ciudad. Presidirá el acto el señor Francisco Gómez, Secretario de Comunicaciones, asistiendo todos los Secretarios de Despacho. También han sido invitados los Coroneles Fulgencio Batista, José L. Pedraza y Julio González, Jefes del Ejército, la Policía Nacional y la Marina de Guerra, respectivamente, así como otras altas autoridades civiles.

Regresa de Buenos Aires la Delegación Postal Cubana

Clausurado el Congreso de la Unión Postal Universal y terminadas las labores de los Delegados, han comenzado éstos a abandonar la ciudad de Buenos Aires, para dirigirse a sus respectivos países.

Se nos informa que el Jefe de la Delegación Cubana ante el Congreso Postal que acaba de celebrarse, señor José A. Montalvo, llegará a Rancho Boyeros por la vía aérea, mañana día dos. Los demás Delegados cubanos, señores Angel Torrademé y Jesús Lago, viajan a bordo del vapor «Orbita» en viaje de regreso y llegará a la Habana el día 16 de los corrientes.

También nos informa el señor Francisco Gómez, Secretario de Comunicaciones, que una vez de regreso todos los Delegados que componían la representación de Cuba ante aquel Congreso, redactarán un detallado informe de los trabajos realizados durante el Congreso, incorporándose después los señores Torrademé y Lago a sus respectivos cargos en el Negociado de Servicio Internacional, del cual forman parte.

Tanto el señor Secretario Francisco Gómez, como el Jefe del Negociado de Servicio Internacional, señor César Carvallo Migeres, como los demás empleados esperan con entusiasmo el regreso de los funcionarios que fueron como Delegados al Congreso de Buenos Aires, los cuales han sabido siempre ganarse la estimación y aprecio de sus compañeros.

Tiene Nuevitas un buen servicio telegráfico

Múltiples felicitaciones ha recibido el señor Francisco Gómez, Secretario de Comunicaciones, de numerosos vecinos y de autoridades de la ciudad de Nuevitas, con motivo de haber quedado debidamente instalado un nuevo hilo telegráfico entre Camagüey y aquel lugar y haber sido modernizada la oficina de aquella localidad, dotándola de magnífico mobiliario, instalándose una reja y renovándose su montaje telegráfico interior.

Servicio de Comunicaciones de correspondencia mojada

La Secretaría de Comunicaciones desea aclarar que la correspondencia mojada traída por el vapor francés «Flandre», vino en un solo saco, el cual contenía únicamente material ordinario, consistente en cartas, tarjetas postales, periódicos e impresos, procedentes de España y que cerca de un millar de esos objetos pudieron ser encaminados a sus respectivos destinatarios, por conducto de los Administradores de Correos.

El resto de la expresada correspondencia, se viene examinando por tercera vez, con vista del contenido en cada caso, a fin de ver si se puede localizar a los interesados.

LA VELADA DE CLAUSURA HA DE TENER LUGAR EL 18 EN UN TEATRO DE ESTA CIUDAD

Detalles sobre el trámite de la prescripción de oficio de los adeudos por agua. Comenzaron los pgaos de Mayo al personal del Ayuntamiento. Condonación de recargos

Después de dos días de ausencia por enfermedad, el Jefe del Departamento Municipal de Cultura, doctor Manuel de J. Calás, reapareció en su despacho a las diez en punto de la mañana anterior. En seguida, las empleadas curiosearon su elegante terno inglés y los repórters un block que oprimía en la diestra.

El digno funcionario, ni corto ni perezoso, devolvió en seguida el dardo de ambas indirectas óptimas.

—Es un traje del año pasado... Aquí traigo una nota de las Escuelas de la Alcaldía... Sí: está resuelto, en principio, que el curso escolar de las «Aguayo» y «General José Miguel Gómez», se cierre el viernes entrante. Mañana mismo. Precisamente, acabo de hablar con el empresario Smith a fin de que ceda uno de sus teatros al Municipio para efectuar el 18 de los corrientes, solemnemente, la velada de clausura de nuestras actividades académicas.

—Tendremos exposiciones? —demandó alguien.

—Por lo pronto, una. En la «Aguayo», de labores de la mujer. Hay maravillas, señores. Figúrense...

Pero la información del doctor Calás se pierde entre el ruido que produce un grupo de visitantes extranjeros que llega al Negociado de Cultura presidido por el orador criollo Mario Fuentes Aguilera.

Como es natural, se suceden las presentaciones:

—El Licenciado don Raúl Corona Amador, Catedrático de Literatura de la Universidad de México.

—El Teniente Coronel Médico don Serafín Mercado Monrroe.

—El señor Luis Lagarde, Encargado de los Negocios Mexicanos en Cuba.

—Don Camilo Carrancá Trujillo...

Ante el nombre de este pensador, a quien se debe la difusión completa de la obra y de la vida de José Martí en México, los periodistas estallan en exclamaciones entusiastas.

—Se le quiere a Ud. mucho en La Habana, Licenciado.

—Hemos tomado muy buena nota de su martianismo...

—¡Cuánto agrado en saludarle, don Camilo!

El aludido, que es un hombre modestísimo, saluda a todos con efusión, casi con familiaridad y se entretiene poco después, en un aparte, con el doctor Manuel de J. Calás.

Pasan los minutos.

Al cabo, se anuncia oficialmente en el Departamento de Cultura que la visita de las personalidades mexicanas obedeció al propósito de estrechar aún más los lazos intelectuales que unen tradicionalmente a México y Cuba.

Detalles de la prescripción de los adeudos por agua

Por ser de interés general, reproducimos la parte dispositiva del acuerdo aprobado el martes por el Ayuntamiento habanero disponiendo la prescripción de oficio de los adeudos por servicios del Acueducto de Albear:

Primero: En consecuencia con el acuerdo adoptado por esta Cámara en 8 de abril de 1914, se declaran incluídos el importe de los servicios de agua, dentro de las prescripciones a que se hace referencia en el mencionado acuerdo.

Segundo: Que por el Ejecutivo Municipal se comunique a la Administración del Acueducto, la prescripción ordenada por la Ley, a excepción de los casos que determina el tan mencionado artículo 184 de la Ley Orgánica de los Municipios.

Tercero: Los depósitos efectuados hasta la fecha para responder el pago de servicios de agua correspondientes al período de prescripción se aplicarán en firme en la cuantía que corresponda.

El acuerdo de 8 de Abril de 1914, impuso la prescripción a los tres años de establecido el adeudo, conforme al Artículo 184 de la Ley Orgánica de los Municipios. Basándose también en ese artículo, el Presidente Grau San Martín dictó el decreto 2128 disponiendo lo mismo cuando el Acueducto estaba intervenido por el Gobierno.

Los pagos al personal

De conformidad con lo dispuesto por el Alcalde Municipal, por la Contaduría se abrieron los pagos de sus haberes del mes de mayo a los empleados, liquidándose las siguientes nóminas que importaron la suma de $22,375.90.

Señores Concejales por $10,800.00; Servidumbre de la Cámara, $1,155; Servidumbre de la Administración, $2,915.00; Personal a las órdenes del Alcalde, $450.00; Por jornales a obreros de los Fosos y Talleres, $3,975.90; Oficina Pan Americana, $695.00; y la Sección de Espectáculos y Jefatura de Cultura, $2,385.00.

Recurrirá la Havana Port Docks contra Amillaramiento

El Administrador de la Havana Port Docks Corporation, depositó ante la Contaduría Municipal un cheque por la suma de $1,285.00 por el impuesto territorial de los Muelles de San Francisco y Machina, por haber presentado un recurso contencioso-administrativo ante la Audiencia de la Habana contra la resolución dictada por la Junta de Amillaramiento que le fijó renta a esos muelles que explota dicha Compañía al amparo de una concesión hecha por el Estado.

La Contaduría extendió el correspondiente resguardo.

Condonación de recargos a los contribuyentes

Se encuentra a la firma del señor Alcalde un importante decreto, por el cual se aplica los beneficios de la Ley que condona todos los recargos y penalidades en que hayan incurrido los contribuyentes municipales hasta el 8 de Octubre de 1938, conforme al decreto presidencial de carácter general dictado al efecto.

Al ponerse en vigor la resolución de la Alcaldía, todos los que tengan adeudos hasta la fecha indicada podrán pagar sus recibos sin el recargo del diez por ciento, estando comprendidas en la condonación las penalidades por Patentes de Alcoholes.

Ingreso por el Frontón

El Administrador de la Zona Fiscal del Distrito de Oriente de la Habana, comunicó a la Alcaldía el ingreso de la suma de $391.48 hecho por el Frontón Jai Alai como importe del 20 por ciento del producto de las funciones celebradas desde el 5 hasta el 22 de Mayo.

Se ha trasladado el informe a Contaduría.

Venta de fincas urbanas

Conoció la Junta de Amillaramiento del Municipio de las siguientes trasmisiones de dominio:

La señora María Luisa Herrera Cárdenas, vendió a la señora Julia Palacio, la casa calle de Porvenir esquina a Tejas, en $2,800; el Sr. Justo Pastor Morales Díaz, a los señores Ramón Mosteiro Prieto y Manuel Verez Prieto, la casa Ave. 10 de Octubre 1077, entre San Francisco y Milagros, en $4,250.00; y Nicolás Pérez Revento, a la Sra. Carmen Menéndez Navarro, una parcela en la calle H de la finca Cotilla, Reparto Los Pinos, con frente a la Calzada Aldabó, en $1.000, sin expresar la superficie.

Recurso con lugar

La Audiencia de la Habana devolvió al Municipio el expediente que figuraba como antecedente administrativo en el recurso contencioso establecido por los Ferrocarriles Unidos de la Habana, contra la resolución de la Alcaldía que suspendió las obras que se venían realizando para un apeadero público en Agua Dulce.

Dicho recurso fué declarado a favor de la Compañía, revocando la Audiencia la resolución del Alcalde, quedando firme lo interesado por la Comisión de Ferrocarriles.

Movimiento de fondos

La recaudación obtenida por la Tesorería Municipal el día 30 de mayo, según la nota facilitada por el Contador Sr. Armando Paz, fué como sigue: Por Ejercicio Corriente, $4,976.65; por Resultas, $720.13; para el Consejo Provincial, $833.73; y por Plumas de agua, $334.05.

Existencia en Caja: De Ejercicio Corriente, $6.178.77; de Resultas, $4,734.73; del Presupuesto extra, $79.20; del Consejo Provincial, pesos 22,264.64; del Acueducto de Albear, $1.403,29; y por Depósitos de todas clases, $205,266.60. Total en Caja por todos conceptos, $248.098.77.

Licencia para construcciones

El Sr. Manuel López Chávez, presidente de la Compañía Inmobiliaria S.A., pidió licencia a la Jefatura del Departamento de Fomento del Municipio para la construcción de un edificio de cuatro plantas en la calle H, número 6, en el Vedado, acompañando planos y memorias al efecto.

Esta licencia será expedida gratuitamente.

NOTAS DE GOBERNACION

—El Gobernador de la provincia de Oriente, doctor Pérez André, comunicó al Secretario de Gobernación que en un acto solemne, verificado en los salones del Palacio Provincial, el martes, quedó constituída definitivamente la Sociedad de Geografía e Historia de Oriente, habiendo sido electo para ocupar la presidencia el doctor Cañas y secretario el doctor Francisco Ibarra.

Entre los acuerdos adoptados por esta institución figura la designación del Ministro del Interior, señor Félix del Prado como Presidente de Honor de la referida sociedad de estudios geográficos e históricos, cuyas tareas científicas, apoyadas por el Gobernador Pérez André, se iniciarán inmediatamente por medio de actos de divulgación que se organizan en distintos municipios de la región oriental.

MANANA SERA CLAUSURADO EN LAS ESCUELAS PUBLICAS DE LA NACION EL ACTAAL CURSO

A 431,759 escolares ascendió el total de matriculados en dichos planteles. Se establecerán laboratorios de orientación en todas las Escuelas Primarias Superiores

Mañana, viernes, será clausurado el presente curso en todas las escuelas públicas de la nación.

La matrícula del mismo ha ascendido a 431,759 escolares, cantidad que se estima elevada, teniendo en cuenta los numerosos planteles de enseñanza privada que funcionan en la República.

La distribución de escolares, por provincias, ha sido la siguiente: 44,484 en Pinar del Río; 126,581 en la Habana; 48,196 en Matanzas; 93,719 en Santa Clara 28,208 en Camagüey y 90,571 en Oriente.

Como dato curioso se señala que Oriente ha registrado un porcentaje de escolares inferior al de las provincias de la Habana y Santa Clara, no obstante ser su población mayor.

El promedio de asistencia, según las estadísticas de la Secretaría de Educación, ha sido del 79.47% en total, oscilando desde el 75.30% en la provincia de Camagüey hasta el 82.88% en la provincia de Pinar del Río.

Con motivo de la terminación del curso escolar se celebrarán distintos actos en los centros docentes públicos.

Creará laboratorios de orientación profesional

Es propósito del doctor Cleto Guzmán, Secretario de Educación Pública, establecer laboratorios de orientación profesional en las Escuelas Primarias Superiores.

Ayer precisamente dió a conocer sus planes en ese sentido a un grupo de funcionarios técnicos del departamento.

En esos laboratorios se podrán conocer las inclinaciones naturales de los alumnos, que muchas veces escogen profesiones distintas a aquellas para las que tienen realmente aptitud imbuídos por sus propios familiares.

Consignó el doctor Guzmán que conocía numerosos casos en que los propios alumnos, por influencias exteriores, creían tener disposición para labores que nunca llegarían a desempeñar cabalmente.

Convoca a una exposición el Patronato de Artes Plásticas

A una exposición de pintura y escultura acaba de convocar el Patronato de Artes Plásticas, novel institución femenina que se ha impuesto una encomiástica gestión en pro de las artes.

Dicha exhibición tendrá por marco los salones del Lyceum, el día 8 de junio.

Será abierta con unas palabras de la doctora Zoila Mulet de Fernández Concheso y un discurso del doctor Tomás Felipe Camacho.

El Patronato adquirirá varios cuadros y esculturas de los que se expongan para sortearlos entre los socios de la institución que se acaba de crear.

La exposición permanecerá abierta desde el día 8 al 23 de junio.

Los ingresos del Retiro Escolar

El Secretario de Educación, doctor Cleto Guzmán, ha realizado las gestiones oportunas con el objeto de que no se demore el ingreso en la Caja del Retiro Escolar de las cantidades que, por descuentos y otros conceptos, corresponden a la misma.

De esta manera trata nuestra máxima autoridad escolar de que los retirados puedan percibir pensiones más elevadas a las que vienen recibiendo.

Designaciones

Ha sido nombrado Jefe del Negociado de Almacén y Efectos Escolares el señor Arturo Guzmán, secretario de la Junta de Educación de Manguito, y se ha designado oficial clase quinta al señor P. Fernández de Villada, que desempeñó dicho cargo con anterioridad.

Y se ha nombrado al señor Carlos Villanueva para un cargo similar al que cubrió en otro tiempo en la Biblioteca Nacional.

VISITO LA ASOCIACION DE REPORTERS, ANOCHE, EL SECRETARIO DE EDUCACION

Visitó anoche la Asociación de Repórters de la Habana el doctor Cleto Guzmán, Secretario de Educación Pública.

Declaró al grupo de directivos y asociados que lo atendió con tal motivo que se complacía en acudir a la casa de los repórters, pues él también había sido periodista, y recordó los tiempos en que hubo de laborar en el «Heraldo de Cuba», siendo director de dicha publicación el doctor Márquez Sterling.

El doctor Guillermo Rubiera, estimado compañero en las labores periodísticas y presidente de la comisión de Relaciones Exteriores de la Asociación de Repórters, agradeció al distinguido funcionario la visita en breves y hermosas palabras y se interesó por la creación de la Escuela del Periodismo.

El doctor Guzmán prometió poner sus esfuerzos a contribución con ese objeto, aunque indicando que el establecimiento de la misma dependía de la Universidad de la Habana, que disfrutaba de plena autonomía.

También ofreció laborar por la celebración de congresos interamericanos de periodistas.

EDICTO

HERRERA, JUEZ MUNICIPAL DEL ESTE DE LA HABANA.

Hago saber: que en los autos del juicio verbal No. 7578 de 1939, seguido en este Juzgado por el señor Francisco Gómez contra Justiniano R. Cabrera, en cobro de pesos he dispuesto sacar a pública subasta, por primera vez y término de ocho días, los bienes que han sido objeto de embargo en este juicio; que se ha señalado para la celebración de la subasta, las ocho de la mañana del día diecinueve del entrante mes de Junio en la sala de audiencia de este Juzgado, sito en la casa calle de Aguiar número 269, altos; que los bienes que se subastan son: un escaparate de dos puertas de luna biselada, tamaño chico, un librero de tres puertas con cortinas, con libros conteniendo 50 libros usados, consistentes en novelas, revistas y libros de cuentos, una mesa escritorio plana pintada color caoba, de 7 gavetas, una nevera color blanco, con 3 puertas marca Crystal, dos sillones de uso color caoba y tres sillas, todos cuyos bienes han sido tasados en la suma de cincuenta y tres pesos, M. O. Que para tomar parte en la subasta, deberán los licitadores consignar previamente en la mesa del actuario o establecimiento público destinado al efecto una cantidad igual por lo menos al diez por ciento de la que sirva de tipo; que no se admitirán proposiciones que no cubran los dos tercios de su avalúo y que los autos se encuentran de manifiesto en la mesa del actuario donde podrán ser examinados y donde constan cuantos más datos sean menester.

Y para su publicación en un periódico diario de mayor circulación extiendo la presente en la Habana, a 29 de mayo de 1939.

Dr. Ignacio Morales y Herrera.

Ante mí:

Fernando Rodríguez, Secretario.

✝ **E. P. D.** **JOSE PELAEZ Y CARDIFF**

EL SEÑOR HA FALLECIDO

Habiendo recibido los Santos Sacramentos y la Bendición Papal

Y dispuesto su entierro para hoy jueves, día 1o., a las 4 y media de la tarde, los que suscriben, hijos, hijos políticos, nietos y sobrinos, ruegan a sus amistades se sirvan asistir a la casa mortuoria calle C No. 402 (altos) esquina a 17 (Vedado) para acompañar su cadáver al Cementerio de Colón; favor que agradecerán.

La Habana, Junio 1o. de 1939.

María Teresa, Consuelo, Carmela, Lolita, Eduardo y Alberto Peláez y Morales, Evora Sené de Peláez, Andrés del Valle y Desvernine, Rafael Fernández Criado y Maydagán, Alicia y Lolita del Valle y Peláez, Lydia y Lourdes Fernández Criado y Peláez, Miriam Peláez y Sené, María Sánchez de Fuentes Vda. de Florit, Dres. Eugenio, Eduardo y Alberto Sánchez de Fuentes y Peláez, Patria Tió Vda. de Sánchez de Fuentes.

Nuevo Plan de Lotería, a Partir del

Sorteo el día 14 de Junio

BILLETES CON TERMINALES

EL PLAN DEL MILLON

1	Premio	Mayor de	$ 70,000.00
1	"	Segundo de	" 10,000.00
1	"	Tercero de	" 5,000.00
10	Premios	de	" 500.00
20	"	"	" 100.00

18 Premios de $1,500.00 cada uno a los tres terminales del primer premio. Cada fracción gana $15.00, la hoja $150.00 y el entero $1,500.00.

18 Premios de $500.00 a los tres terminales del segundo premio. Cada fracción gana $5.00, la hoja $50.00 y el billete entero $500.00.

18 Premios de $200.00 a los tres terminales del tercer premio. Cada fracción gana $2.00, la hoja $20.00 y el billete entero $200.00.

1,029 Premios de $60.00. 2 Aproximaciones anterior y posterior al Primer Premio de $500.00.

2 Aproximaciones, anterior y posterior al Segundo Premio, de $200.00.
2 Aproximaciones, anterior y posterior al Tercer Premio, de $120.00.
99 Aproximaciones al resto de la centena del Primer Premio, de $60.00.
99 Aproximaciones al resto de la centena del Segundo Premio, de $60.00.
99 Aproximaciones al resto de la centena del Tercer Premio, de $60.00.
1,419 oportunidades con $213,800.00 en Premios.

Al jugar su billete y tener derecho al Plan de Lotería y a un Premio Mayor de $70,000.00, a la vez está jugando su terminal, que puede ganar $1,500.00, $500.00 y $200.00.

M.E.C.D. 2016

Un Artista, con un **PINCEL,**
Puede **CREAR MARAVILLAS**

Usted, con un cepillo de dientes, también puede obtener resultados maravillosos. Simplemente use un centímetro de Kolynos en un **cepillo seco**—dos veces al día—y observe los resultados sorprendentes que producirá en su dentadura.

ILUMINE *su* **SONRISA** *con* **KOLYNOS**

Una broma origina grave accidente en San Miguel y Mazón

Un auto sin chofer descendió por una pendiente arrollando a una joven. Actúa la Judicial

El agente de la Policía Judicial Angel Serrano ha rendido un informe al Juzgado de Instrucción de la Sección Cuarta, sobre los daños ocasionados por el auto chapa 5248, de la propiedad de James H. Kendrigan, instructor de deportes de la Universidad Nacional, a la bodega de San Miguel y Mazón, de la propiedad de Manuel Menéndez Cernuda, en cuyo hecho sufrió lesiones la sirvienta Benita Ramos Valdés, de 43 años, vecina de San José 934.

En ese informe, que fué remitido por el Supervisor capitán doctor León Blanco al Juzgado, se relata que el profesor Kendrigan solía estacionar su auto frente al Stadium de la Universidad, estando esa máquina bastante usada y deteriorada, por lo que los estudiantes, por maldad, solían cambiarla de lugar, llevándola en algunas ocasiones al Parque Aguirre, otras al Hospital Calixto García y a otros lugares distantes, enviándole luego recados a Kendrigan de que su auto había sido robado, iniciando entre ellos recolectas para comprarle otro, que siempre arrojaban dos o tres centavos.

El día de autos, como de costumbre, Kendrigan llegó a la Universidad, dejando su auto frente a la puerta del Stadium, pero personas hasta ahora desconocidas la trasladaron hasta la calle San Miguel, frente a la casa de Ferrara, donde existe una pendiente muy pronunciada. En este lugar parece que los frenos no estaban lo suficiente fuertes y cedieron, deslizándose el vehículo por la loma, yendo a chocar contra la pared de la bodega de Menéndez Cernuda, causando deterioros de alguna consideración, así como lesionando a la sirvienta Ramos Valdés, que en esos momentos adquiría unos mandados. También sufrió desperfectos una bicicleta propiedad de la bodega, que estaba en la puerta.

Termina su informe el agente Serrano asegurando que lo sucedido fué realizado seguramente por algunos muchachos, cuya identidad no se ha logrado establecer, los que usaron esa broma con Mr. Kendrigan, sin tener en cuenta los graves perjuicios que pudieran ocasionar, como sucedió con los destrozos a la bodega y las lesiones a la sirvienta Ramos Valdés.

UN DELINCUENTE SE FUGO CUANDO TRABAJABA EN EL CASTILLO DEL PRINCIPE

El Superior de la Cárcel envió ayer una comunicación al Juez de Instrucción de la Sección Cuarta, doctor Romeu, dándole cuenta de que en la mañana de ayer y en ocasión en que se hallaba trabajando con otros penados en el exterior del Castillo del Príncipe, el preso Víctor Romero Toledo o Elio Sánchez Bustamante (a) «La Cojita» o «El Fotógrafo», logró fugarse burlando la vigilancia de los custodios Carlos Sánchez y Abelardo Fernández.

El Supervisor de la Cárcel, Comandante Gutiérrez Velázquez, ha enviado a los Cuerpos de Policía fotografías del delincuente, a fin de que se proceda a su captura.

Romero Toledo es un individuo de malos antecedentes, que ha cumplido numerosas condenas por delitos contra la propiedad. Actualmente estaba acusado en causa por estafa y usurpación de funciones.

Dos procesados

Han sido procesados por el Juez de Instrucción de la Sección Cuarta, Manuel Alonso Cordero, acusado de usurpación de funciones, señalándosele fianza de $100, y Carlos Pérez Hernández, acusado de dedicarse al tráfico de drogas. Se le señaló fianza de $300.

Caído de una ventana

El menor Rolando Pérez Castillo, de cinco años y vecino de Armas 36, fué asistido por el doctor Fiallo, en el Centro de Socorros de Jesús del Monte, de la fractura del radio izquierdo, que se produjo casualmente, al caerse de una ventana en su domicilio.

EL HOSPITAL DE LA POLICIA

En el hospital de la Policía Nacional, que dirige el comandante médico doctor Eduardo García Porrasita, están de guardia en el día de hoy los doctores Ernesto Puget, Juan del Cristo, Luis F. Insern y Oscar Hernández, auxiliados de los enfermeros Basilio Brito y señorita Adelaida Sánchez.

En el día de ayer fueron dados de alta los vigilantes Luis Cárdenas, José A. Ramos, Mariano Díaz, Amado Zudaire, Francisco Martínez y Carlos Muñoz.

Fué ingresado el sargento Félix Rodríguez.

H A B A N E R A S

LA MODA ACTUAL

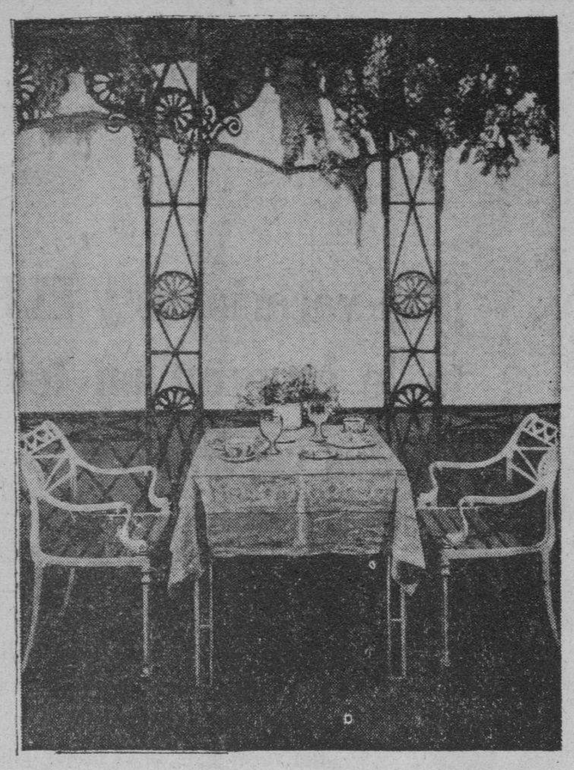

MUEBLES DE VERANO

Los muebles de metal blanco se siguen contando entre los más populares para el estío de 1939. He aquí un grupo que resulta excelente para un almuerzo fresco... y florido.

Los asientos y los cojines para los muebles de verano ofrecen este año diseños más sutiles y atractivos. Los dibujos florales están muy en demanda, aunque también hay otros que compiten con ellos. Los fondos son unas veces oscuros, otras blancos y en muchas ocasiones **beige** (especialmente cuando se trata de muebles de bambú o mimbre).

Una de las cuestiones que hay que considerar más seriamente al ir a comprar muebles de esta clase, es el que sean a prueba de agua. Cuando los muebles tengan que permanecer donde los alcance la lluvia, nada más conveniente que asegurarse de que habrán de resistir cualquier clase de tiempo. Y no es solamente la lluvia la que los puede dañar, sino también el sol. Los muebles a que nos hemos referido soportan bien la lluvia y el sol, sin que haya que hacer con ellos, al comienzo de la nueva estación, otra cosa que pintarlos. Los asientos y cojines es distinto, ya que la resistencia de los materiales de que están hechos tiene su límite. De manera que es conveniente que con éstos se observe mayor cuidado en toda posible ocasión.

TELAS DE NOVEDAD

Cada día llegan a **La Elegante de Galiano** nuevas creaciones en tejidos y materiales, que llaman verdaderamente la atención.

Actualmente acaban de recibir un buen surtido de las últimas telas que se trabajan en las distintas fábricas europeas y americanas, las que tienen gran éxito entre el mundo distinguido.

Las novias elegantes van en busca de esa tela especial, completando los ajuares con los magníficos encajes legítimos y de fantasía que han sido siempre el orgullo de la casa.

CUIDADOS DE BELLEZA

Las estrellas, por regla general, destacan la forma de sus labios con el uso de un lápiz, o una brocha, y pintura líquida. Con tales artefactos pueden pintar su boca gruesa o fina, de acuerdo con sus deseos. Después que han delineado la forma que prefieren, llenan ese bosquejo suavemente con una pintura de color favorecedor. Hoy día cualquiera mujer puede cambiar la forma de sus labios y hacerlo a la perfección si cuenta con los utensilios apropiados. Dicha operación le tomará poco tiempo.

El nuevo delineador de labios es similar a un lápiz mecánico. Se le da vueltas y aparece un creyón con el que se dibuja la forma de la boca que se desea para el día. Este lápiz viene en seis tonos, con la pintura de labios que combina con cada tono. El truco consiste en llenar con la pintura de labios, de un color suave, la línea delineada con el lápiz.

Después de aplicada la pintura de labios debe apretarse ligeramente una servilleta, que absorba el color sobrante, y seguidamente dar polvos a los labios para emparejar el color que queda, y mojarlos ligeramente con la lengua para que queden perfectos. Este maquillaje permanecerá intacto por más tiempo si no se come, toma o fuma, por lo menos durante 15 minutos después de su aplicación.

Por supuesto, hay colores permanentes para los labios, especialmente en líquido, los cuales se aplican con una brocha. Estos duran mucho más tiempo.

Todas las féminas deben luchar por adquirir unos labios **parejos** y nada les ayudará más para lograrlo que este nuevo delineador de labios, o una brocha. La mayoría de los hombres critican a las mujeres por la apariencia desastrosa de sus labios, pero no ponen objeción a la pintura si está bien aplicada.

Toda estrella de Hollywood parece tener un truco individual para el arreglo permanente de la pintura. Lola Lane aplica a sus labios primeramente pintura en crema, después usa un lápiz delineador y llena con pintura de labios la forma dibujada. A continuación pone polvos para emparejarla, y al final de esta operación disfruta de unos labios gruesos y atractivos, que no lucen despellejados y conservan la línea perfecta por horas.

PRODUCTOS DE HEINZ

Hay marcas, que con sólo nombrarlas garantizan sus diversos productos, aumentando su crédito según van conociéndose, y no por las campañas o propagandas que hacen debido a su posición económica.

Los productos **Heinz**, mundialmente conocidos, realzan cualquier plato que con ellos se elabore, ofreciéndoles al paladar más exigente la seguridad de algo exquisito.

Todas las semanas daremos a conocer distintos platos, escogidos entre las cincuenta y siete variedades que pueden hacerse con los productos **Heinz**, asegurando el éxito al confeccionarlos.

MAYO

¡Mayo! Cancela abierta
a la primavera,
en el alma despiertas
esperanzas y quimeras,
madurando el fruto
y matizando la flor.
¡Deja que te cante
para olvidar mi dolor!
Dolor que a ti debo, ¡oh, Mayo!,
una noche que de amor
prendado, floreció
mi corazón...
Pero no te reprocho.
¿No tiene espinas la flor?
Culpo a mi sino adverso,
que espinas tengan mis versos
y espinas mi corazón
de falso amor, herido.
Corazón y flor.
¡Mayo florido!

Angel LACALLE

MENU DEL DIA

Almuerzo	Comida
Tortilla con queso.	Puré Saint-Germán.
Puding de pescado.	Pollo asado al horno.
Carnero primavera.	Ensalada primavera.
Omelette souflée de vainilla.	Helado de mango.

RECETAS DE COCINA

Cordero Primavera

Se prepara la siguiente guarnición: veinte zanahorias redonditas hervidas en caldo, quince cebollitas cocinadas en mantequilla, veinte papitas cocinadas en igual forma, sin dejarlas dorar, tres cucharadas de petit pois gruesos, otro tanto de habichuelas tiernas verdes, cortadas en cuadritos y salcochadas. Se cortan tres libras de espaldilla y pecho de cordero en partes iguales, dejándolo hervir y pasado luego por mantequilla. Se prepara en una cacerola el cordero con hojas de laurel, pimienta y sal, con cinco cucharadas de caldo, dejándolo a fuego lento hasta que se ablande. Se le agrega dos onzas de mantequilla a la guarnición preparada, revolviéndola a cada rato.

M. R. de FONTANILLS

EXTRAÑA DESAPARICION DE UNA JOVEN DE LOS EE. UU. QUE VISITABA LA HABANA

La norteamericana Betty Dudley, residente en el hotel Lincoln, situado en Galiano y Virtudes, compareció ayer en la Tercera Estación, denunciando que su compañera de cuarto, Ana Gabriel, de Estados Unidos, de 16 años de edad, había salido a pasear en compañía de un individuo. Horas más tarde, cuando regresó, advirtió que en la cartera tenía guardado un pomo que contenía drogas. Al preguntarle cómo poseía ese frasco, le informó que su acompañante la presentó en diversas casas, donde le enseñaron el uso de los estupefacientes.

La joven, a pesar de los consejos de la denunciante, volvió a salir con su amigo. Esto ocurría el día 21 del mes de mayo próximo pasado, sin que regresara a la casa, por lo que teme le pueda haber ocurrido una desgracia.

Con todo lo actuado se dió cuenta al juez de Instrucción de la Sección Segunda.

Tomó permanganato

Sarah Fernández Perdomo, de 24 años, vecina de Cuba número 708, fué asistida de graves síntomas de intoxicación, que sufrió al ingerir una pastilla de permanganato, con ánimo de privarse de la vida.

DENUNCIA DE ESTAFA

Félix O-Farrill Cros, vecino de Cuba número 103, participó a la Policía que le entregó a Antonio Antón Sanz, cuyo domicilio ignora una nevera con duro-fríos para su venta en comisión y como desapareció con las mercancías, se estima estafado en la suma de $5.00.

La medicación eliminadora es tan vieja como el mundo, ya que la retención de las toxinas orgánicas sería capaz—según los trabajos memorables de los Profesores Bouchard y Charrin—de causar la muerte de una persona en 52 horas. Hipócrates, el Padre de la Medicina, la conocía y empleaba y desde la Edad Media hasta nuestros días, se ha recurrido a su empleo con alternativas de críticas y de alabanzas, utilizando plantas, sanguijuelas o sangrías. Pero la ciencia progresa y felizmente una nueva conquista basada en investigaciones científicas de primer orden nos ha dotado del URODONAL. Con el URODONAL se han terminado los tratamientos complicados y duraderos que cansaban a los enfermos; una a tres cucharadas de URODONAL (según el caso) desembaraza el organismo de todos sus residuos y toxinas. Además, gracias a su composición genial, el Urodonal descongestiona los órganos, regulariza la tensión arterial y mantiene sano el organismo.

URODONAL
evita la vejez prematura

REFERENCIAS CIENTIFICAS DE LOS LABORATORIOS DEL URODONAL
8 Comunicaciones a la Academia de Medicina de París.
2 Comunicaciones a la Academia de Ciencias de París.
1 Comunicación a la Academia de Ciencias de Tolosa.

EMINENTES PROFESORES QUE USABAN EL URODONAL Y LO RECOMENDABAN

Establecimientos Chatelain, 2, Rue de Valenciennes, París.

ES UN PRODUCTO CHATELAIN. LA MARCA DE CONFIANZA

ACUSAN AL JEFE DE SANIDAD DE NUEVITAS DEL ORIGEN DE UNA EPIDEMIA DE ACIDOSIS

Distinguidas damas de aquella sociedad denuncian la existencia de más de trescientos niños enfermos El Cónsul de Cuba en Veracruz informa de casos de Viruela Negra. Obra de saneamiento

El jefe del Distrito Militar de Camagüey, ha trasladado al secretario de Sanidad y Beneficencia una denuncia suscrita por distinguidas damas de la sociedad de Nuevitas, haciendo graves acusaciones contra el jefe local de Sanidad del término.

Firman la carta-denuncia las señoras María González, Zoila Basulto, Teresa Oriol, Mercedes Mestivil y Angela Solés Betancourt, las cuales ruegan al coronel Desiderio Sánchez que interceda con los altos funcionarios de la Sanidad para que se dicten las medidas oportunas a fin de evitar las defunciones de niños por acidosis y otros males producidos por la mala calidad de los alimentos.

Explican que hacen la denuncia entristecidas por haber perdido seres queridos, angelitos inocentes, muertos a consecuencia de ingerir leches adulteradas, cosa que tolera el jefe local, que tampoco se fija en las epidemias que azotan a la población.

Terminan exponiendo que durante los últimos días de abril murieron siete niños víctimas de la acidosis, calculándose en unos trescientos los que citan enfermos del mismo mal.

El doctor Moya ha ordenado una investigación depuradora de los hechos consignados.

Denuncian nueva epdidemia de viruela en Veracruz

El cónsul de Cuba en Veracruz, México, en escrito dirigido al secretario de Sanidad y Beneficencia acompaña recorte de un periódico local en el que se denuncia un brote de viruela negra en Amatlantepel y el campo petrolero de Naranjos, así como la aparición de un mal extraño que provoca elevada temperatura y vómitos de sangre.

Interrogado por el cónsul de Cuba el jefe de los Servicios Coordinados del Estado de Jalapa dijo que desconocía todo lo que se relaciona con la última de dichas enfermedades y referente a la viruela negra en el lugar conocido por Naranjos, confirma que existen varios enfermos.

La Dirección de Sanidad ha trasladado el anterior comunicado al jefe del Servicio de Cuarentenas, doctor Hugo Roberts, para que continúe manteniendo vigilancia sobre las procedencias de aquel puerto mexicano.

Mal estado del matadero del Wajay

El doctor Valdés Ruiz, jefe del Servicio de Veterinaria Sanitaria Nacional, previa inspección girada al matadero establecido en el Wajay, Marianao, ha informado a la Dirección de Sanidad que para que dicha industria funcione normalmente necesita reparar las fosas mouras y absorbentes; cegar, rellenándola, la zanja y depósito a donde van a parar los desagües; componer el piso alrededor de los abrevaderos; cubrir el carro de recogida de panzas y reconstruir el sistema de desagües.

Parálisis infantil en Norteamérica

El jefe del Departamento de Salubridad de los Estados Unidos de Norteamérica ha informado a la Sanidad cubana de la existencia de varios atacados de parálisis infantil en la ciudad de Augusta, Estado de Georgia, y en Charleston, Estado de Carolina del Sur, ignorándose el número de atacados.

Los problemas sanitarios de Oriente

Conforme anunciamos hace varios días ayer almorzó el doctor de Moya, secretario de Sanidad, con el doctor Salcines, comisionado del Departamento en Oriente, el que informó del verdadero estado sanitario de aquella región, informe que el DIARIO DE LA MARINA anticipó oportunamente.

El doctor de Moya redactará un memorándum que llevará al Jefe del Estado del que solicitará su apoyo económico para lograr el saneamiento de la provincia y, con especialidad, de varias ciudades que reclaman una urgente atención.

El saneamiento de la bahía habanera

El nuevo jefe de la Sanidad cubana ha rogado al de Obras Públicas le preste su cooperación ordenando desconectar los servicios de alcantarillas, que, procedentes de Jesús del Monte y el Cerro, vierten su contenido al fondo de la rada habanera, así como todas aquellas conexiones que lo hagan a la bahía, para después proceder a su dragado y limpieza de la gran cantidad de materias fecales y residuos orgánicos en putrefacción.

Sugiere el jefe de la Sanidad al de Obras Públicas se sellen todas las salidas de tierra a los ríos, bahía, etc., después de cumplidos los plazos que se señalen a los interesados para cpmplir las órdenes que se darán al efecto.

Finalmente el doctor de Moya dice al doctor Maruri que si se acomete la obra del dragado de la bahía de La Habana han de mejorarse, notablemente, las condiciones actuales de la misma, evitándose quejas por los malos olores.

Limpieza de un parque

Se ha ordenado al jefe local de Sanidad de Marianao que haga limpiar el parque Japonés, situado en el reparto Almendares.

Exámenes de plomeros

Ha sido comisionado el director de Ingeniería Sanitaria Nacional, señor Rogelio Espinosa, para representar al director de Sanidad en los exámenes de aspirantes a maestros instaladores y plomeros que han de celebrarse en la ciudad de Santiago de Cuba durante el presente mes.

UN ASIATICO ACUSADO DE DISPONER DE MERCANCIAS QUE ESTABAN EMBARGADAS

El administrador del Distrito Fiscal del Centro envió ayer una comunicación al juez de Instrucción de la Sección Quinta, doctor López Centellas, para que se proceda a instruir causa por el delito de malversación contra el asiático Julio Chan.

Aparece de lo actuado que al comerciante José Yí Men, asiático, que se hallaba establecido en la calzada de Bejucal esquina a Montejo, les fueron embargadas varias mercancías, en cobro de contribuciones, nombrándose depositario judicial de las mismas al también asiático Julio Chan, quien desapareció llevándose esas mercancías, e ignorándose su actual paradero, pues la casa donde radicaba el establecimiento se encuentra cerrada.

Caída de una mesa

La menor Dinorah Ibáñez Ramírez, de 7 años, fué asistida en el Centro de Socorro de Jesús del Monte, por el doctor Pendás, de la fractura del brazo derecho, que se produjo al caerse de una mesa en su domicilio.

Intoxicado con luz brillante

El menor Rogelio Tana Herrera, de 2 años y vecino de Mangos 68, fué asistido en el Centro de Socorro de Jesús del Monte de grave intoxicación que se produjo al tomar un poco de luz brillante que había en una botella.

AUTOS CIRCULADOS POR EXCESO DE VELOCIDAD

Por transitar con exceso de velocidad por distintos lugares de la ciudad fueron circulados por la Policía los vehículos siguientes:

Primera Estación: Omnibus 1177 y 364.

Séptima Estación: Omnibus 373, 34,

Quinta Estación: 18,969 y 30,116.

121, 1445, 48 y autos 10,032 y 27,320.

Décima Estación: Omnibus 55,700.

JOVEN DEMENTE

El teniente Valentín García, al mando de la Primera Estación, dispuso la conducción al hospital de Mazorra de Delia Díaz Pérez, de 19 años y vecina de Aguiar 408, por interesarlo sus familiares, pues según certificados médicos, dicha joven se encuentra padeciendo de demencia con carácter agresivo.

Necesita créditos nuevos O. Públicas para sus trabajos

Millares de jornaleros se hallan en espera de que se inicie el plan anunciado

Están llegando a poder del nuevo secretario de Obras Públicas, señor Alberto Maruri Valdivia, muchos de los proyectos de importantes obras relativos a carreteras, acueductos, puentes, caminos vecinales, etc. Todos esos proyectos representan apremiantes necesidades de localidades del interior, y representan a la vez grandes inversiones.

Por los altos funcionarios de aquella dependencia se tiene la esperanza de que el Gobierno, con el sobrante que aún resta sin afectar del señoreaje de la plata de la última acuñación, sitúe un nuevo millón de pesos para acometer en seguida tales obras en la proporción correspondiente.

Precisamente en estos días la Secretaría de Sanidad, después de estudiar el problema sanitario de Camagüey, Oriente y Santa Clara, ha manifestado que nada puede hacerse sin la cooperación de Obras Públicas, porque urge la reconstrucción o habilitación de muchas zonas urbanas y agrícolas, para proceder al saneamiento de las mismas.

El Gobierno de la República, pues, tiene ahora la oportunidad, otorgando nuevos créditos a Obras Públicas, de realizar una triple misión en el interior del país, o sea constructiva, sanitaria y de previsión social, dando con ello trabajo a millares de obreros desocupados, por la tradicional inactividad del tiempo muerto. Ninguna inversión más útil podría hacerse al sentimiento colectivo.

Cuarenta mil pesos más para la ruta Bayamo-Manzanillo

Por la Secretaría de Obras Públicas se ha informado al presidente del Club Rotario de Bayamo, la situación de un nuevo crédito de 40 mil pesos para la continuación de los trabajos de la carretera de Bayamo a Manzanillo, destinados al tramo de Yara. En distintas ocasiones hemos dado a conocer las necesidades que habrá de llenar esa importantísima ruta el día que pueda quedar terminada, beneficiando la movilización de la inmensa riqueza de los predios que atraviesa.

Sugieren sembrar arroz en la zona de Morón, Camagüey

Rinde un informe en ese sentido el Inspector de Agricultura. Combatiendo el **tiempo muerto**

El Inspector Municipal de Agricultura en Morón, señor Drake, en informe rendido al ingeniero García Montes, sugiere la conveniencia de establecer allí una Estación Experimental para el cultivo del arroz, pues intensificando dicha siembra se logrará una gran fuente de riqueza para el término, contrarrestándose además el grave problema del «tiempo muerto».

En Morón existen millares de caballerías de tierras magníficas para ese cultivo.

El Jefe de la Agricultura ha declarado a los periodistas que estudiará el informe para resolver en consecuencia.

Títulos expedidos

El Sub-secretario de Agricultura ha firmado los siguientes títulos expedidos por el Negociado de Registro Pecuario y Marcas de Ganado:

Antonio Castillo, de la provincia de Pinar del Río.

Félix Ortega Moreira y Sebastián Medina Domínguez, de la provincia de Matanzas.

María Leal Pérez, José Lauda Valcárcel, Clemente Moya Guerra y Marcos Peñate Rodríguez, de la provincia de Santa Clara.

Francisco Seoane Carreira, Antonio Calcines Rodríguez, Gerardo García Aguilar, Salvador García Aguila, José Gutiérrez Martínez, Gerardina López López, Miguel Martí Rodríguez y Sacarías Alvarez Nápoles, de la provincia de Camagüey.

Manuel Artigas, Antonio Fonseca Ríos, José Hernández Cabrera, Prudencio Laugar y Filiberto Sueiro de la provincia de Oriente.

Marcas de ganado

Han solicitado marcas como ganaderos menores los señores Marcial Eduardo Romero, Ceferino Cortés, Fernando Pérez Hernández, Manuel Felipe Broches, Artiles y Hermanos, José Cirilo Navarro, Juan Antonio Fernández Valiño Pedro Almeida, Julián Campanería, Fernando Núñez Benítez, Pedro Sánchez y Sotero Alvarez Silva.

La constipación afecta al hígado

La constipación constituye un peligro para todos los órganos, pero es particularmente el hígado el más afectado. El hígado es la glándula más voluminosa del organismo y cuya integridad de funciones es esencial para la conservación de la vida. A ello se debe que tantos constipados tengan un tinte amarillento, la lengua sucia, la orina turbia y con frecuencia padecen de violentos dolores de cabeza y otros malestares.

Los Profesores Charvet, Légerot, Suard, Poullet y Lassabatie han demostrado en sus memorables trabajos la eficacia del **JUBOL**, que ha sido llamado en lenguaje médico: el reeducador del intestino.

El **JUBOL** actúa suavemente y no fatiga ningún órgano. Las algas yodadas y los jugos intestinales que contienen tonifican la mucosa y liberan el intestino más rebelde, los extractos biliares que constituyen su base, estimulan el hígado y equilibran sus funciones.

EL JUBOL AL CURAR LA CONSTIPACION, PRESERVA DE TRASTORNOS AL HIGADO

ESTABLECIMIENTOS CHATELAIN, 2, RUE DE VALENCIENNES, PARIS

PRODUCTOS CHATELAIN
LA MARCA DE CONFIANZA

SOSPECHAS DE HURTO

El vigilante número 761, C. Colina, arrestó a Pedro Colín Figueroa, de 19 años y vecino de Lagunas 60, porque al hacérsele sospechoso y practicarle un registro, le ocupó un reverbero cuya procedencia no pudo justificar.

LA SECRETARIA DE TRABAJO RECONOCE PERSONALIDAD A VARIOS SINDICATOS OBREROS

Dispónese una investigación en torno al desplazamiento denunciado de dos obreras. Prorrogado el plazo para las inscripciones en las Bolsas de Trabajo. Texto del decreto

A propuesta del Director General del Trabajo, el doctor Portuondo Domenech ha firmado varias resoluciones, en las que ordena la inscripción de numerosas asociaciones y sindicatos de trabajadores, entre los cuales se encuentran, el Sindicato General de Metalúrgicos y sus Similares, de Cárdenas; Sindicato de Obreros del Ramo Teatral y Musical, de Bayamo; Sindicato de Torcedores, de Fomento, en Santa Clara; Sindicato de Dulceros y Similares, de Pinar del Río; Sindicato Agrícola del central «San Agustín» y sus colonias, de Remedios; Sindicato General de Empleados del Comercio, de Matanzas; Sindicato de Obreros Azucareros y sus colonias, del central «Preston», en Oriente; Sindicato de Vaqueros Expendedores de Leche, de Trinidad; Sindicato de la Industria del Fideo, de Santa Clara; Gremio de Zapateros, de Güira de Melena; Sindicato de Obreros de Canteras y Minas y sus similares, de Isla de Pinos y Sindicato de Obreros y Empleados de Pompas Fúnebres y Similares de la Habana.

Ordenan investigar desplazamientos de obreras

El Director General de la Inspección de la Secretaría del Trabajo ha ordenado a los inspectores de dicho Departamento que investiguen las denuncias formuladas por las obreras señoras Digna Pérez López y Olivia Pérez de la Güera, las cuales fueron desplazadas de sus puestos, al retornar a los mismos, después de vencida la licencia que por maternidad habían utilizado.

La primera de estas obreras trabajaba en el taller de despalillo «El Biplano», situado en y 12, en Bejucal y la segunda prestaba servicios en la fábrica de tabacos «El Crédito», de esta capital.

Obreras y obreros examinados

En el Negociado de Inspectores Médicos de Higiene Profesional de la Secretaría del Trabajo, han sido examinadas unas ochenta obreras y obreros, a los cuales se les ha expedido el Certificado de aptitud para trabajar.

Prorrogado el plazo a las Bolsas

Por cuanto: En 25 de febrero del corriente año, hubo de dictarse la Resolución número 368 prorrogando la inscripción de los trabajadores en estado de desempleo en las Bolsas del Trabajo de la República hasta el día 31 del actual mes de mayo, atendiendo a las circunstancias de que en varias de esas Bolsas se carecía del material indispensable para efectuar dichas inscripciones.

Por cuanto: El que provee tiene conocimiento de que no obstante las gestiones y esfuerzos realizados, existe un número apreciable de Bolsas de Trabajo que continúan confrontando dicho problema y resulta insuficiente el plazo establecido en la citada Resolución número 368, para llevar a cabo las inscripciones de los trabajadores en estado de empleo.

Por tanto: En uso de las facultades de que estoy legalmente investido, especialmente por el Artículo XI del Decreto Presidencial número 2213 de 11 de agosto de 1936, a propuesta del Negociado de Bolsa del Trabajo o Inmigración:

RESUELVO:

Ampliar el plazo de inscripción de los trabajadores en estado de empleo, en las Bolsas del Trabajo, hasta el día 30 de junio de 1939, con el efecto de que esos trabajadores queden en aptitud de continuar desempeñando sus respectivos cargos dentro de la prórroga sin el requisito de justificar ante los patronos correspondientes su inscripción en las respectivas Bolsas del Trabajo.

El Subsecretario del Ramo queda encargado de cumplimentar lo dispuesto en esta Resolución, en lo que respecta a su promulgación en la Gaceta Oficial de la República y oportuna notificación a los señores jefes de Bolsas de Trabajo de la República y alcaldes municipales respectivos, por medio de las correspondientes copias mimeográficas certificadas.

Dado en la Habana, Secretaría del Trabajo a los veinte y siete días del mes de mayo de mil novecientos treinta y nueve.

(Fdo.) Dr. J. M. Portuondo,
Secretario del Trabajo.

LE DIO UN TOXICO EN UNA COPA DE PONCHE

En el primer Centro de Socorro fué asistida Felicidad Herrera Coba, de 26 años de edad, vecina de San Isidro, letra C., de graves síntomas de intoxicación, por ingestión de sustancias tóxicas desconocidas.

Felicidad expuso a la Policía que encontrándose en el cabaret situado en San Isidro y Habana, una mujer le obsequió con una copa de ponche, sintiéndose poco después indispuesta. Cree que en la bebida le haya suministrado algún tóxico.

La Herrera ingresó en el hospital Calixto García.

M.E.C.D. 2016

La Asociación Femenina Cruz Blanca de la Paz envió mensajes a todas las naciones del continente, por radio

Señoras y señoritas que la integran, enviaron sendos saludos a los países americanos, laborando por que perdure la paz. Reciben muchas cartas de felicitación

Terminó el lunes último la serie de transmisiones «Mensajes de paz y confraternidad», nueva serie en las múltiples y filantrópicas actividades de «La Cruz Blanca de la Faz», altruista institución femenina que preside la culta y bella dama Blanquita Fernández de Castro de Jardines. Consistían estos «mensajes» en una corta disertación, a cargo siempre de una dama de las que integran la institución, y un programa de música que incluía siempre el Himno de «La Cruz Blanca de la Paz», el Himno de la nación a quien el «mensaje» iba dirigido, y el Himno Nacional Cubano.

Terminados los mensajes, el martes último se clausuró la serie con un programa de conjunto que abarcaba recitaciones de poesías de las mujeres más destacadas de la América cultivadoras del verso y números musicales de compositores hispanoamericanos, alternando con los de famosos autores europeos.

Comenzó el acto con unas palabras por la presidenta de la Asociación, Blanquita Fernández de Castro de Jardines. Los demás números del programa ofrecido fueron: Melodía de Schuman, solo de violín, por Josefina Holsters; Conchita Valdivia de Santo Tomás, secretaria de la Asociación, dió cuenta de los Mensajes y el éxito obtenido con ellos. Nocturno de Lizts solo de piano, por Blanquita Fernández de Castro de Jardines.

Carmen Fernández de Castro de Rodríguez Capote disertó sobre la ideología pacifista de la Asociación; «Voice de Primavera» de Strauss, cantado por la soprano Herminia Figueras.

Pensamientos sobre la paz, por los miembros de esta institución señoras Blanquita Fernández de Castro de Jardines, Carmen Fernández de Castro de Rodríguez Capote, Conchita Valdivia de Santo Tomás, Aida Peláez de Villaurrutia, Elena del Valle de Palacio, Isabel Duarte de Alvarez Buillas, América González de Martínez, Hortensia Márquez de Arroyo, Dulce María Chacón de Salas, Zoila de Villiers y las señoritas Angelita López Recio, estimada compañera; Esperanza O-Reilly y Aurora Pestana Morales. Pensamientos de Paz, en inglés, por Berta Portocarrero de Suárez Llata; en francés, por Josefina Holters, y por Lita S. de Pennino, en italiano.

Seguidamente Josefina Holters interpretó «Reverie», de Blanquita Fernández de Castro de Jardines, melodía para violín y piano.

La señora Conchita Valdivia de Santo Tomás, secretaria de la institución, recitó magistralmente composiciones de Alfonsina Storni (argentina), Gaoriela Mistral (chilena), Csvaldo Bazil (dominicano) Juana de Ibarborcu (uruguaya) y Rosa María Rojas (peruana).

Del compositor panameño Galimany cantó María Teresa Morán de Pons, mezzo-soprano, «Mi patria» y «Silvia». «Alma mía», de María Grever (mexicana) y «Mi ofrenda», letra de María Loucel (salvadoreña), música de Blanquita Fernández de Castro, fueron interpretadas por la soprano Herminia Figueras. Un solo de piano, «Rondo caprichoso», de Mendehlsonn, y los acompañamientos de las canciones estuvieron a cargo de Blanquita Fernández de Castro, así como el de la «Serenata» de Pierné, que ejecutó al piano Josefina Holtérs.

Terminó el acto con el Himno Nacional cubano. Todos los que en éste tomaron parte, fueron muy aplaudidos.

No fué responsable el motorista del choque ocurrido en Perseverancia y San Lázaro donde hubo dos heridos

El Fiscal retiró la acusación, siendo absuelto luego el procesado. Piden fuertes penas para José Chong, que se resistió a un vigilante y para éste que lo hirió a tiros

Fué juzgado por la Sala Cuarta de lo Criminal de la Audiencia, ayer, el motorista de los tranvías de la Havana Electric Manuel Paz Hernández, al que acusaba el Fiscal de lesiones graves culposas, por imprudencia—, ya que aparecía responsable del choque ocurrido el 14 de Octubre del pasado año, en San Lázaro y Perseverancia entre el tranvía que él conducía y un automóvil, ocasionando lesiones de dicha naturaleza a Rosa y a Petra Sánchez, pasajeras del auto. Pero practicadas las pruebas, el Fiscal Dr. Fuentes Carretero, retiró la acusación, pidiendo la absolución de Paz Hernández, ya que se llegó a la evidencia, conviniendo en ello el tribunal, de que el hecho fué casual. La defensa de Paz estuvo a cargo del doctor Carlos Ginard, y la de la Havana Electric, señalada como tercero civilmente responsable, del Dr. Pablo de la Llama.

La propia Sala Cuarta de lo Criminal condenó a sólo multa de $30.00 al joven dependiente del café-lechería de San Nicolás y Cuchillo, Leonel Oliva, por las lesiones graves que causó al asiático Francisco Chang, con el que sostuvo una disputa a causa de que Chang se molestó porque Oliva le pidió que se retirara de la mesa ante la cual estaba, pues tenía que limpiarla. El Fiscal interesó para Oliva la pena de diez y ocho meses de prisión, logrando el doctor Carlos R. Menció, defensor del acusado, que el tribunal impusiera a su cliente la aludida leve sanción.

Los divorcios decretados por la Audiencia habanera.

La Sala Primera de lo Civil de la Audiencia ha dictado sentencias en los siguientes juicios de divorcio:

El de María de los Angeles Simeón Vargas contra su esposo Joaquín Simeón Hurtado de Mendoza, que el Juzgado de Primera Instancia del Centro declaró con lugar, confirma la sentencia del mismo, disolviendo el vínculo matrimonial existente entre los cónyuges; y el de Guillermo Barroso contra su esposa Valentina Ildefonsa Mesa Fernández, que el Juzgado de Primera Instancia del Norte declaró con lugar, confirma igualmente, la sentencia del Juez con disolución del vínculo existente.

Resuelta una litis sobre tercería de mejor derecho.

Y en la litis sobre tercería de mejor derecho, seguida en el Juzgado de Primera Instancia de Güines, por Martín Torres González, empleado de esa villa, contra Antonio Valera Hernández, propietario de la repetida población y contra la sociedad mercantil Banco Agrícola de Güines, la Sala, bajo la ponencia del Magistrado Ramiro Castellanos, de completo acuerdo con los alegatos que hiciera ante la misma en el acto de la vista el Dr. Mario Chardiet Sagarduy, letrado director del Sr. Valera, al que representó el procurador Francisco Coeguera, revoca lo hecho por el Juez, declarando, en consecuencia, sin lugar la tercería, de la que absuelve a los demandados.

Por lesiones, robo, atentado y homicidio imperfecto.

En escrito de conclusiones el Ministerio Fiscal interesa para el asiático José Chong 5 años y 4 meses de prisión por robo imperfecto y un año y tres meses de prisión por delito de atentado complejo con el de lesiones; y para su aprehensor, vigilante de la Policía Nacional Diego Macías Padrón, también procesado, 8 años de reclusión como autor de un delito de homicidio imperfecto.

Según el representante de la sociedad, en la madrugada del 25 de Enero de este año, el procesado Chong trató de forzar la puerta de la casa Llinás 32, esquina a San Carlos, establecimiento de bodega, y en aquellos momentos fué sorprendido por el Vigilante Diego Macías, el cual lo detuvo en el acto; pero Chong forcejeó con dicho vigilante, produciéndole escoriaciones en la cara y una mano y le arrebató el club pretendiendo golpearlo con él, y además cogió varias piedras lanzándolas contra el mencionado agente de la autoridad, sin que lo alcanzara con ellas. Ante aquella agresión, el vigilante Macías, con el revólver de reglamento que portaba disparó varias veces contra Chong, al que alcanzó con dos de ellos, produciéndole lesiones que sanaron en 25 días. Otro de los proyectiles disparados por Macías lesionó a Jesús Ordóñez Angel, que transitaba por aquél sitio, el que sanó en quince días.

Por lesiones a una mujer pide pena el Fiscal.

Para Rosa Díaz Valdés interesa el Fiscal 18 meses de prisión, por delito de lesiones, pues viviendo en Milagros 14 en la Víbora, en una habitación contigua a la de Altagracia Mitjans, ambas tuvieron disgustos que las llevaron a comparecer ante el Juez Correccional. Dichos disgustos se reanudaron el 2 de febrero último, y como consecuencia de ello la procesada atacó a la Mitjans con un recogedor de basura, hiriéndola en una mano, pero debido a la naturaleza del instrumento empleado para la agresión, la herida se infectó y necesitó 52 días para su curación, sin que ello fuera debido a falta de esmero de la lesionada.

También interesa el Fiscal:

Cinco años y cuatro meses de prisión para José Alfonso Hernández, por delito de robo en casa habitada, calificado por la nocturnidad.

Que Serafín Sardiñas Díaz sea declarado autor de un delito culposo de incendio en campos de caña y dada su menor edad que sea recluído en un Reformatorio Juvenil. Encontrándose en la Finca Ayala, en Catalina de Güines, arrojó una colilla de cigarro a un cañaveral, produciendo un fuego que ocasionó daños por valor de $160.

HOMENAJE A OSCAR UGARTE

Nos ruega la comisión organizadora que preside el doctor Manuel A. de Carrión, que, en su nombre, citemos a los señores profesores de las orquestas de los maestros Roig y Frats, y a los artistas que saben han de tomar parte; para un ensayo de todos los números que tendrán lugar en el escenario de La Comedia mañana, viernes, a las diez de la mañana. Rogándoseles la más puntual asistencia .

DEPARTAMENTO DE SORPRESAS

JUEVES, VIERNES, SABADO.

Frazadas de piso, desde 16c.
Paños de muebles, desde 14c.
Paños de vajilla, desde 12c.
Paños de cocina, desde 18c.
Pañitos de felpa para el baño, desde 6c.
Estropajos para el baño, desde 15c.

PLANTA BAJA, frente al Departamento de Objetos de Arte.

El Encanto

Han empezado a llegar numerosos estudiantes cubanos, que pasarán las vacaciones con sus familiares

Desembarcan dos familias de agricultores alemanes. La recaudación de la Aduana fué pequeña. Hoy llegarán los vapores «Munargo» y «Chiriqui». Otras noticias del puerto

Procedente de Miami, llegó el vapor americano «Florida» de la Peninsular Occidental S. S. Co., que trajo carga y 160 pasajeros entre ellos numerosos estudiantes cubanos que vienen a pasar con su familiares las vacaciones de verano.

En este barco han llegado el doctor Rafael María Angulo, distinguido compañero de redacción, que formó parte de la comisión oficial que representó al Gobierno de Cuba en la inauguración de la feria mundial de New York.

Con el doctor Angulo ha regresado su esposa señora Nena Rivero de Angulo. También llegaron Blanca López e hijo, George Busquet, Horacio Sierra, Carlos Hevia, Víctor Ramírez, Gustavo Araoz, Horacio del Busto, José M. Fernández, Carlos de la Vega, Guillermo y Jorge Alonso, Francisco Salom, Pilar de Cárdenas e hijo, Roberto Ros y familia, Emilio Blanchard, Juan La Paz y familia, Gustavo Bringas, Manuel Fernández y Sra., Fabro A. Echarte, Silvia Gil, Arturo Tower, Marino Repilado, Marcial Fernández, Alfredo Mantecon, Manuel Falcón, José Vilaseca, Vicente Fernández, Pedro Grau, Luis Fernández, José Naval, Oscar Echegaray, Carmen M. Montero, Carmen Meressina, María Suárez Muñiz, Angela y Yolanda López, Silvia Gener, Conrado Núñez, Armando Hevia, Guillermo Palacio, Frank A. Herrera, Carlos Rodríguez, Julián Sánchez, Guillermo Sánchez, Mirta Aguirregaviria, Raquel Rubén Aguirregaviria, Florentino Blanco, Jorge R. Núñez, Mario G. Menocal, Ramón Seliño, Miguel Radelat, Vicente Valle y familia, Armando Casaña, Antonio R. Díaz y familia, Carlos Rocha y señora Esperanza Ledón, Angel Oyarzun, Tomás y Mario Batalla, Julio Trelles y familia, José A. Banco, Saturnino Llanedo, Delia y Madelina Currán, Pablo Rodríguez, George E. Knight y familia, Evelio García y señora, Francisco Framil, Armando Framil, Rodolfo San Juan, Humberto Suárez.

El «Iller» trajo 8 alemanes

De Bremen llegó el martes por la tarde el vapor alemán «Iller», del Lloyd Norte Alemán, que trajo carga general y ocho pasajeros: dos familias de agricultores alemanes integrada por Alex Frank, su mujer y dos hijos y por Miritz Frank su mujer y dos hijos.

Estos pasajeros fueron admitidos por orden del Comisionado de Inmigración.

De la vía aérea

En viaje directo desde Miami llegó ayer al aeropuerto del Arsenal, el avión NC 81 V que trajo 24 pasajeros en su mayor parte turistas, y de cuya lista anotamos a los estudiantes Joaquín y Eduardo Sánchez, Lizardo García, naviero; el señor Luis Rosenthal, Vicepresidente del Chase National Bank; Bárbara Sánchez, el estudiante Luis Echarte, hijo del señor Jorge Luis Echarte, ex Secretario de O. Públicas, el marino americano Marson W. Mangol y otros.

Por esta misma vía salieron los señores: Guillermo Rodríguez, S. Rosales de Arce Hernández, el señor Armando M. Menocal, Jefe de Tráfico de la Pan American Airways Inc., Lee Faro, el capitán A. Torra, que lleva una misión especial a los Estados Unidos; Tildo S. Carrero, María M. de Lobo, el señor Agustín Goitisolo, Secretario de la Comisión Nacional de Transporte, en misión relacionada con dicho organismo, la señora Sara Díaz que va con su hija Carmita la que asistirá a una reunión que celebrarán las antiguas alumnas del Colegio Mt. Sit Agnis, de Baltimore; Alfredo Dopico y el peliculero holandés ciudadano americano Mr. Joris Ivens, quien estuvo tomando varias películas del viaje de pesquería que está realizando por las costas cubanas el conocido escritor M. Heminway.

En «Munargo»

Procedente de New York, vía Nassau y Miami es esperado en nuestro puerto a las 9 de la mañana de hoy el vapor americano «Munargo» de la Gran Flota Blanca que en este viaje trae carga general y 8 pasajeros con destino a la Habana así como 80 turistas en tránsito que regresarán en el mismo barco a los puertos de procedencia. El «Munargo» será atracado a los muelles de Santa Clara.

Entre los pasajeros del «Munargo» figura el joven Harry Mc Mahon, hijo del Agente General de Fletes de la Flota Blanca, Mr. Mc Mahon.

El «Chiriqui»

En ruta a New York llegará hoy a este puerto, procedente de Cristóbal, el turbo eléctrico americano «Chiriqui» de la Gran Flota Blanca, que trae pasajeros para la Habana así como carga de frutas y pasajeros en tránsito para el mencionado puerto norteamericano, hacia donde también llevará un buen cargamento de productos cubanos.

El «Cuba»

A las cinco de la tarde de hoy arribará de Tampa vía Cayo Hueso, el vapor americano «Cuba», correo de la Peninsular y Occidental SS. Co., que trae carga general, correspondencia pública y pasajeros.

Otros barcos que se esperan

Mañana son esperados, el «Cefalú», buque de bandera hondureña que procede de New Orleans, en ruta a Centro América, con carga general y pasajeros tanto para la Habana como en tránsito; «Santa Marta» que procede de Tela, con carga general y pasajeros, y el «Seatrain Havana», que viene de New Orleans.

Las salidas

Durante el día de ayer salieron los vapores «Talamanca», para Puerto Limón, «Rita» para Curacao, el hondureño «San Luis», para Puerto Arturo, Texas, y «Oriente» para New York.

La recaudación

La Aduana de la Habana recaudó ayer $60,052.03.

EL COLEGIO DE ABOGADOS HA PEDIDO EL INDULTO DE UN CONDENADO A DESTIERRO

Se nos informó ayer en la Secretaría de Justicia, que había sido elevado al señor Presidente de la República el expediente de indulto iniciado a solicitud del Colegio de Abogados, que preside el Decano doctor Manuel Fernández Supervielle, a favor del doctor Rafael Ramos Grau, Letrado de esta capital, que hace poco fué sancionado con la pena de cuatro meses de destierro a cien kilómetros del lugar de su residencia en la Habana, por el Tribunal de Urgencia, ya que se le declaró responsable directo del delito de injurias a la autoridad judicial.

Se tiene la impresión firme de que el indulto será otorgado sin pérdida de tiempo.

El doctor Ramos Grau fué sancionado con la aludida pena de destierro, por haber injuriado a tres de los cinco miembros del Tribunal de Oposiciones para cargos de Jueces Municipales de Tercera Clase, que hace algún tiempo terminó su labor, por haber negado ese Tribunal el derecho al Letrado a ser opositor.

El 24 de Febrero será consagrado a la Universidad

El 23 será el Día de la Escuela y el 25 el del Stadium. Exámenes en Junio

El Consejo Universitario acordó, en su sesión de anoche, no acceder a la solicitud de la Escuela de Artes y Oficios, que interesaba que se concedieran matrículas de honor en las escuelas universitarias de Ingeniería y Agronomía para sus graduados eminentes.

Ninguna Facultad del Alma Máter podrá introducir en el elenco de su carrera o de las que establezca estudios que se cursen en otra escuela sin el previo consentimiento de ésta.

El Consejo ratificó un acuerdo en ese sentido de la Facultad de Ingeniería y Arquitectura.

Se comisionó al Rector, ingeniero José M. Cadenas, para dirigirse al Secretario de Sanidad y pedirle el cumplimiento del artículo 33 de la Ley Docente, que se refiere a la reglamentación de las relaciones entre el hospital «Calixto García» y la Universidad.

Se conoció después la petición de la Federación Estudiantil Universitaria, que interesa que se reconozca oficialmente el curso de Filosofía del Derecho que explica el doctor Emilio Fernández Camús y que se autorice la expedición de certificados, previa las pruebas de capacidad de los alumnos inscriptos.

También el Consejo Universitario acordó declarar a los delegados estudiantiles de Derecho, Ciencias Sociales y Derecho Diplomático que los exámenes todos en esas escuelas deben celebrarse durante el mes de junio y que son los decanos los indicados para fijar las fechas de las pruebas.

Finalmente el máximo organismo decidió instituir los días 23, 24 y 25 de febrero de cada año como fechas universitarias.

El día 23 será el Día de la Escuela; el 24, el del Alma Máter; y el 25, el del Stadium.

Los decanos deberán confeccionar los programas para conmemorar el Día de la Escuela.

¡Sensacional!

¡4500 Cortes y Retazos!

¡PRECIOS INCREIBLEMENTE BAJOS!

JUEVES, VIERNES, SABADO.

Cortes de 3½ a 4 varas. Retazos en todas las medidas. Todos de telas de última moda. ¡Una oportunidad que debe usted apresurarse a aprovechar!

Planta Baja.

El Encanto

HURTO DE DOCUMENTOS

Venancio Cid Feijó, vecino de Reina número 18, denunció en la Segunda Estación que de su automóvil que dejó estacionado en la esquina de Reina y Aguila, le sustrajeron varios documentos que aprecia en la suma de $30.0. Ignora quién haya sido el autor del hurto.

REYERTA Y LESIONES

El vigilante Andrés Gamundi, de la Tercera Estación, detuvo a Julio Villanueva Martínez, de 26 años y vecino de Jesús del Monte número 460, y a Pedro Pablo Lombillo, de 29 años y vecino de Animas número 955, por haberlos sorprendido cuando reñían en la esquina de Prado y Cárcel.

¿NORTE, SUR, ESTE, OESTE?

¡Las vacaciones y El Encanto le esperan en todos los puntos cardinales!

Dondequiera que pase usted las vacaciones — en la playa, en el campo, de viaje — su primera decisión debe ser la de visitar EL ENCANTO. En nuestro departamento de Caballeros hallará usted cuantas cosas necesita para pasar las vacaciones en la playa, en el campo o de viaje. ¡Las más finas novedades del verano según el mejor gusto europeo y americano!

TODO CUESTA EN "EL ENCANTO" MENOS DE LO QUE USTED PIENSA.

El Encanto

1. Juego de pantalón y camisa en tejido herrigbone. Marfil, arena, azul y gris — 6.00
2. Pantalón de baño de lastex, tejido de novedad. Blanco, marino, Bordeaux — 5.50
3. Alpargatas de playa. Azul, verde, blanco — 90c.
4. Pantalón de baño modernísimo. Es de un tamaño insignificante. Muy flexible. De extraordinaria adaptabilidad Negro, tabaco, azul — 4.50
5. Camisa de polo para playa, tejido de malla, color natural — 1.75
6. Juego de pantalón y camisa de sport, de mangas largas, en gabardina Witmanette, exclusiva de EL ENCANTO. Colores: Bordeaux, azul rey, pastel, beige, verde y carmelita — 11.50
7. Camisa de sport de playa, estampada, para usar en la arena o con pantalones — 2.50
Pantalones shorts de gabardina Witmanette, en colores — 3.00
8. Espejuelos de natación — 1.50

Todo cuesta en El Encanto menos de lo que Vd. piensa

M.E.C.D. 2016

SECCION A

TELEFONOS:
Dirección M-2856
Jefe de Redacción M-1287
Sección de Sports M-7912

DIARIO DE LA MARINA

TELEFONOS:
Quejas A-7911
A. Clasificados . . M-7915

SECCION A

AÑO CVII — ACOGIDO A LA FRANQUICIA POSTAL — LA HABANA, JUEVES, 1 DE JUNIO DE 1939 — EL PERIODICO MAS ANTIGUO DE CUBA — PAGINA DIECISIETE

EL GOBIERNO DEL GENERALISIMO ESTA PRESTANDO ATENCION PREFERENTE A LA RECONSTRUCCION DE LOS PUERTOS Y MEJORA DE LA MARINA MERCANTE

EL PUEBLO ALEMAN TRIBUTO UN RECIBIMIENTO CORDIAL A LOS MIEMBROS DE LA LEGION CONDOR LLEGADOS DE ESPAÑA

Hamburgo estaba engalanado y el comercio cerró

En el puerto de Cádiz han embarcado ayer para Italia veintidós mil legionarios

HAMBURGO, mayo 31. (Transocean).—Inmediatamente después de llegar a esta ciudad el mariscal Goering se trasladó a bordo del yate «Hamburg» para ir al encuentro de los buques que traen de vuelta a la patria a los voluntarios alemanes que lucharon en España en la Legión Cóndor.

A las 10.45 fueron avistados navegando por el río Elba los buques y su acompañamiento, formado por la escuadrilla de torpederos número seis. Y luego los buques «Fuerza por Alegría», «Stuttgart, «Sierra Córdoba», los acorazados «Almiral Graf Spee», «Wilhelm Gustloff», «Robert Lay», «Der Deutsche».

Cerca del puente de desembarco Neumuehlen los voluntarios fueron saludados por una salva de veintiún cañonazos disparados por la batería anti-aérea de este lugar.

El acorazado «Almiral Graf Spee» contestó con diecinueve cañonazos en honor del mariscal Goering.

Cuando pasaba el «Robert Lay», a cuyo bordo iban la Legión Cóndor, el mayor general barón von Richthofen y los generales españoles Yagüe, Solchaga, Valiño, Alonso y Martínez Campos, la batería los saludó con trece cañonazos.

Cuando los buques llegaron al puente transatlántico del puerto de Hamburgo, saludáronlos toques de sirenas de todos los buques surtos en puerto.

La ciudad lucía engalanada con las banderas de Alemania y España, habiendo cerrado casi todos los comercios.

Las calles del puerto y el mismo puerto están repletos de inmenso gentío que espera a los valientes soldados que lucharon en suelo de España contra el bolcheviquismo internacional.

Ayer salieron de España veintidós mil italianos

BURGOS, mayo 31. (Transocean). El miércoles embarcaron en Cádiz veintidós mil voluntarios italianos que regresan a Italia.

Todas las armas españolas habían enviado delegaciones, muchas de las cuales acompañarán a los camaradas italianos a su patria.

Harán el viaje también algunos generales españoles, entre ellos el jefe de Estado Mayor Martín Moreno y conocidos aviadores.

Durante las fiestas de despedida se presentó el ministro del Interior Serrano Suñer, que irá también a Italia para distribuir, en unión del general Queipo de Llano, medallas conmemorativas de la guerra de liberación española entre los oficiales italianos.

Esta medalla es de bronce con una cinta con los colores nacionales españoles; muestra en el anverso un jinete que salta sobre el símbolo bolchevique de la hoz y el martillo y sobre una serpiente que simboliza el judaísmo y la masonería. El jinete va guiado por el ángel de la paz. El reverso muestra las varas del haz Litorio y las flechas con esta inscripción: «Voluntarios de la guerra por la libertad y unidad de España».

Gijón es hoy centro de reparación de barcos y Santander va a gastar 44 millones en hacer otro puerto

Después de declarar que España debe ser una gran potencia marítima para su defensa y su comercio, el Generalísimo no descansa en pedir la devolución de barcos a varios países

BURGOS, mayo 31. (AP.)—La nueva España, resuelta a buscar gloria y riquezas en el mar, ha asignado miles de técnicos, ingenieros y obreros a la tarea de reconstruir los puertos que fueron averiados durante la guerra.

Juntamente con esto se prepara a hacer esfuerzos para recuperar una gran parte del comercio mundial y a este efecto está procurando rehacer su marina mercante.

A lo largo de las costas del Norte, Sur y Este de España se están construyendo depósitos, muelles y almacenes y al propio tiempo se está instalando el equipo hidrográfico más moderno.

El puerto de Barcelona, bombardeado 150 veces en dos años de guerra, ha logrado el más alto grado de normalidad y actualmente es un puerto de escala regular para los trasatlánticos italianos. En la bahía hay fondeados constantemente unos veinte buques.

Los cascos de los barcos dañados por la guerra están siendo reparados así como extraídos los barcos medio sumergidos. Juntamente con esto se están recogiendo las minas que habían sido colocadas por los rojos para defender el puerto.

Ya bastante adelantadas las obras de reconstrucción de Barcelona, el cuerpo de ingenieros se ha trasladado al Sur con el fin de dar impulso a las obras en los puertos de Valencia, Cartagena y Almería. Para dentro de dos años esos puertos dispondrán de nuevos muelles y almacenes.

En la costa del Cantábrico, el puerto de Gijón se ha convertido en centro de reparación de barcos. Santander hace preparativos para gastar 44.000.000 de pesetas en la construcción de un nuevo puerto e instalar equipo moderno. El puerto de Bilbao ha sido mejorado ya y se han construído doce puentes dentro de la villa.

El Ministro de Obras Públicas ha trazado los planos para la reconstrucción de todos los puertos que han sufrido daños en España y espera que toda la labor quedará totalmente terminada dentro de cinco años.

El Generalísimo Franco desea que todos estos puertos se llenen de barcos que naveguen por los siete mares. Actualmente hay unos 500 barcos en los puertos españoles.

Este verano los barcos españoles iniciarán los servicios de fletes entre las Américas y España.

Con la declaración de que «España debe aspirar a ser una gran potencia marítima para su defensa y para su comercio», el Generalísimo Franco ha enviado a sus agentes navales a todos los puertos europeos donde se refugiaron los barcos españoles para hacer gestiones encaminadas a la devolución de los barcos.

El Generalísimo cuenta con las exportaciones para poner a España nuevamente en el financiamiento al mismo tiempo que no ahorrará esfuerzo con el fin de que el país ocupe un lugar influyente en el mercado del mundo. Especial atención se dedicará al desarrollo del comercio con la América Central y del Sur.

Ya dincuenta y nueve de los barcos españoles que se hallaban en puertos extranjeros han sido recuperados y son los que se encontraban en el Reino Unido, Bélgica, Holanda y Noruega, y el tonelaje de los mismos, según informe del gobierno, es de 312,486.

También se están haciendo activas reparaciones del sistema ferroviario de la nación a cuyo efecto se emplean a millares de prisioneros así como a los soldados licenciados.

Pelikan
Pluma fuente
$ 7.-
Escribe al primer trazo, no mancha nunca

ES OBJETO DE ATAQUES EL PLAN TOWNSEND SOBRE PENSIONES PARA LA VEJEZ

WASHINGTON, mayo 31. (AP.)—El proyecto de ley de pensiones a la vejez Townsend fué calificado hoy en la Cámara de Representantes de «Plan de rehabilitación nacional» y de «herejía económica».

Según el presidente Doughton, de la Comisión de Medios y Arbitrios, la cuestión que se plantea a la Cámara es ésta:

«Vamos a mantener en vigor los principios de la seguridad social, que hemos ensayado y probado, o vamos a acceder y entregarnos a las demandas de los economistas miopes, aceptando un plan que jamás se ha ensayado en ninguna parte de la tierra, y que viola todos los principios económicos.»

El representante Hendricks, autor del proyecto, dijo que la medida «no es un simple impuesto ni un plan de pensiones».

«Es, esencialmente, un plan de rehabilitación nacional o no es nada», declaró.

ANTES Y DESPUES...

El Ayuntamiento de Madrid está ya en la Casa de la Villa

En Consejo de Guerra se ha pedido pena de muerte para el General M. Cabrera

MADRID, mayo 31. (Havas).—El Ayuntamiento madrileño se instaló hoy definitivamente en la antigua Casa de la Villa, en la calle Mayor y dando el frente a la plaza de su nombre. En la sala de sesiones del Cabildo, celebró misa solemne el obispo de Madrid-Alcalá, monseñor Eijo. Después el Municipio ofreció un lunch a los miembros del Consejo y a las personalidades asistentes a la ceremonia.

Llegaron a Nápoles 240 legionarios italianos, procedentes de Mallorca

GENOVA, mayo 31. (Havas).—Doscientos cuarenta legionarios italianos, procedentes de Palma de Mallorca, llegaron hoy a este puerto siendo acogidos cariñosamente por el pueblo.

Se rumora que pronto será juzgado don Julián Besteiro

MADRID, mayo 31. (Havas).—El Consejo de Guerra que ha de juzgar al jefe socialista, don Julián Besteiro, expresidente de las Cortes y ministro de Estado en la última Junta de Defensa que gobernó en Madrid, se celebrará muy en breve. Al menos así se rumora en esta capital, aunque hasta el momento ha sido imposible obtener confirmación de la noticia.

Juzgado en Valencia el general Toribio Martínez Cabrera

VALENCIA, mayo 31. (Havas).—Un Consejo de Guerra juzgó hoy al general del ejército izquierdista Toribio Martínez Cabrera, quien era gobernador militar de Cartagena el 18 de julio de 1936, ocupando después varios cargos, siempre militares, de gran importancia, en Madrid, Valencia y Barcelona. El Consejo sólo duró unas horas. El fiscal pidió pena de muerte. Aún se ignora el fallo de los jueces.

Otro Consejo de Guerra: juzgan en Alcira a 28 izquierdistas

ALCIRA, Valencia, mayo 31. (Havas).—Un Consejo de Guerra se Guerra se constituyó hoy en esta pequeña ciudad valenciana para juzgar a 28 izquierdistas, por diferentes delitos. El fiscal pidió quince penas de muerte, una de ellas para Pilar Gines Segarra (a) La Cacahuera, a la que se acusa de haber cometido varios asesinatos.

Pura como los rayos del Sol
MANTEQUILLA
NELA
Queso Crema
Fortalece y Deleita

El mariscal Goering recibió ayer en Hamburgo a los legionarios y anuncia una serie de recompensas

El Ministro del Aire del Reich tributó cálidos elogios a los alemanes que tomaron parte en la guerra de España, y enumeró las batallas en las que aquéllos participaron

ROMA, mayo 31. (Havas).—El Conde Ciano, Ministro de Estado de Italia, publicó hoy un importante artículo en la revista Gerarchia, sobre La Participación Italiana en la Guerra de España. Se alega que la intervención fascista en el conflicto fué siempre provocada por la interferencia de otros países extranjeros. Expone el brillante papel desempeñado por la aviación italiana contra los buques de guerra del Gobierno izquierdista que navegaban continuamente en el estrecho de Gibraltar.

La guerra civil hispana, como se afirma en el artículo mencionado, costó a Italia 3,327 muertos y 11,227 heridos, pero sirvió para que se conociese la doctrina de «la guerra italiana»; además de auspiciar la fraternidad en las armas de italianos y españoles. Por otra parte, la lucha común ratificó la estrecha e indiscutible unión de los pueblos italo y alemán, consagrando la solidaridad de las Potencias del Eje, demostrando que éste constituye una garantía segura de orden y de paz en el mundo.

Recibió el Mariscal Goering a los miembros de la Legión Cóndor en Hamburgo. Anuncia una serie de recompensas

BERLIN, mayo 31. (Havas).—Al recibir hoy en Hamburgo a los destacamentos del ejército alemán que combatieron en España, el Mariscal Goering, Ministro del Aire de Alemania, anunció que el Fuehrer creó una orden especial, con tres categorías, para premiar las proezas y méritos de los combatientes. La nueva orden es una cruz decorada con espadas y brillantes, para la primera clase, de oro para la segunda, y de plata, para la tercera.

Anunció también el Mariscal Goering que para conmemorar las hazañas de la Legión Cóndor en España, el nombre de ésta será conservado por una escuadrilla, un regimiento de artillería anti-aérea y una sección de información del ejército del aire. El regimiento es el estacionado en Fuerth y la sección de información es la de guarnición en Munich. Esas unidades llevarán desde ahora un brazal azul con la inscripción Legión Cóndor, en letras de plata.

En la alocución que pronunció, al dar la bienvenida a los legionarios, el Mariscal acusó a los soviets y a las democracias de haber estado de acuerdo, desde los principios de la guerra civil, con la anarquía roja española, y de haberla sostenido por todos los medios. Afirmó que el Reich sabía que la gran batalla no podía ser ganada sin disponerse del dominio del espacio, y por consiguiente decidió enviar aviadores a España, poniéndose así la base de la Legión Cóndor.

Elogio del valor de los voluntarios

Enumeró después el Ministro del Aire las formaciones alemanas transportadas á territorio de la Península así como las batallas en que participaron, al mando de los generales Stern, Volkmann y Richthofen. El nuevo ejército aéreo alemán quería demostrar en España que estaba a la altura de sus enemigos, y que es digno de los aviadores de la guerra mundial.

Pidió a cuantos le escuchaban a rendir un tributo de recuerdo a los legionarios muertos, y asoció oficialmente a Alemania al duelo de sus familiares. Volviéndose de nuevo a los supervivientes, afirmó el Mariscal Goering que el pueblo alemán rendía un testimonio de admiración ante el mundo entero, a sus legionarios, y que se asociaba a las luchas que libraron en España. Terminó diciendo que la patria estaba orgullosa de ellos, y que jamás los soldados del Reich deben temer el combate que se les imponga, porque «somos invencibles y seguiremos siéndolo».

Gran revista de marina en Roma, el 10 de junio

ROMA, mayo 31. (Havas).—El 10 de junio se celebrará en esta capital la gran revista de los marinos. Participarán 22 mil de ellos, desfilarán por la Vía del Imperio, en presencia del rey Víctor Emmanuel y de Mussolini. El monarca impondrá condecoraciones a todos los tripulantes de la escuadra italiana que se distinguieron en las campañas de España y de Albania.

Los propinas serán suprimidas desde hoy en toda España

Málaga contará pronto con un excelente aeropuerto con el nombre de García Morato

SEVILLA, mayo 31. (Havas).—El Diario de Madrid anuncia hoy, reproduciendo la noticia los periódicos sevillanos, que el general Queipo de Llano, acompañado de su jefe de Estado Mayor, saldrá mañana en dirección a Alemania, para unirse allí a la misión militar y naval enviada por el Gobierno de Burgos en los mismos buques en que fué repatriada la Legión Cóndor, y la cual estará cuatro semanas recorriendo el Reich

Nuevo uniforme de diario para los ministros

CADIZ, mayo 31. (Havas).—El ministro de la Gobernación, señor Serrano Suñer, vistió hoy en la ceremonia de despedida de los legionarios italianos, el nuevo uniforme de los miembros del Gabinete, azul marino, semejante en tono y corte al de los oficiales de Marina. En las bocamangas luce las flechas falangistas y el yugo de los reyes católicos, bordados en oro. Lleva también hombreras con el escudo de España. La gorra es del tipo rígido también muy parecida a la de los oficiales de Marina, confeccionada en paño azul. Al frente destaca la Cruz de Borgoña, emblema de los requetés, bordada en oro.

El generalísimo Franco visitará El Ferrol en junio

EL FERROL, mayo 31. (Havas).—El generalísimo Franco tiene el propósito de visitar esta ciudad, el próximo junio. Con ese motivo, se concentrarán todos los buques de guerra españoles en el puerto.

Suprimidas desde hoy las propinas en los cafés y hoteles de España

MADRID, mayo 31. (Havas).—El Ministrio de Acción Sindical promulgará mañana, primero de junio, un decreto suprimiendo las propinas de todos los cafés, restoranes y hoteles, en el territorio nacional.

Málaga pronto tendrá un excelente aeropuerto

MALAGA, mayo 31. (Havas).—Han comenzado los trabajos de reforma del aeródromo civil malagueño, el cual llevará el nombre del ac de la aviación nacional, Joaquín García Morato. Los trabajos costarán 290,000 pesetas. Una vez terminado el aeropuerto, Málaga estará en condiciones para que hagan escala en su campo todas las líneas aéreas nacionales y extranjeras.

ARREOS PARA PERROS
Garrapatas, las mata
PHENO-DIP»
CASA GARCIA
AGUILA, 504.TEL. M-1936
HABANA

Baúles y Maletas
EL MEJOR SURTIDO:
Casa MORERA
MAXIMO GOMEZ, 676
TELEFONO A5-1302
Entre Carmen y Figuras

Dr. ROSATI
DENTISTA
O-Reilly 463 entre Villegas y Aguacate
Teléfono A-9422

Fué muy breve pero cordialísima la ceremonia oficial de despedida de los legionarios italianos, en Cádiz

Tanto los muelles como las calles que a ellos conducen estaban adornados con banderas italianas, y el pueblo ha exteriorizado su gratitud a los que tan bien le ayudaron

CADIZ, mayo 31. (Havas).—La ceremonia de despedida a los legionarios italianos comenzó a las seis de la tarde y había terminado veinte minutos después. Fué tan sencilla como breve. Solamente estaban en el muelle las autoridades. Una compañía de honor presentó armas mientras la banda de carabineros, ya embarcada, tocó los himnos nacionales de España e Italia, desde la cubierta de uno de los transportes. Inmediatamente después el primero de los buques largó sus amarras, mientras los demás, en sucesión, se apercibían a hacerlo también.

Formando línea de fila, con el «Toscana» a la cabeza, los transportes comenzaron a enfilar la salida de la bahía, a las 6 y 40, en medio de las aclamaciones del inmenso público reunido en el litoral. Al mismo tiempo las bandas en los vapores y dos españolas en tierra, tocaban el himno fascista «Giovinezza» y la «Marcha Real». A las 7 y 30 el «Calabria», último transporte de la fila, estaba navegando en el canal de la bahía, rumbo a alta mar.

La llegada al muelle del ministro de la Gobernación, señor Serrano Suñer, marcó el principio de la ceremonia de despedida. El general Queipo de Llano arribó momentos antes.

Ya a las 3 y 20 de la tarde había zarpado el «Umbria», llevando el primer contingente de 1,700 legionarios. Los otros siete mil estaban concentrándose en esos mismos momentos en los muelles de embarque, aclamados por el pueblo gaditano, reunido en las calles que afluyen al puerto para ver desfilar a los voluntarios italianos y a los 3.100 soldados españoles que van también a Roma, para tomar parte en la parada de la Victoria, que se celebrará allí el 4 de junio próximo.

Parte de la delegación española en el crucero «Duca d'Aosta»

CADIZ, mayo 31. (Havas).—Esta tarde llegó el crucero italiano «Duca d'Aosta», para tomar a bordo a don Ramón Serrano Suñer, al general Gambara, jefe de la fuerza legionaria italiana, y a las demás personalidades que acompañarán a los voluntarios hasta Roma. El general comandante de la división «Littorio» embarcó en el transporte «Lombardía».

Entre los miembros de la delegación oficial española que acompaña a Serrano Suñer, están los generales Francisco Martín Moreno, jefe del Estado Mayor del generalísimo Franco; Claudio Alonso, Cueto, Asensio y Muñoz Grande, así como el señor Enrique Suñer Ordóñez, presidente del Tribunal de Responsabilidades Políticas, recién creado. Va también un grupo de oficiales de Marina. Todos embarcaron en el «Duca d'Aosta».

Muy cariñosa la despedida del pueblo gaditano

CADIZ, mayo 31. (Havas).—El pueblo gaditano despidió con cariñoso entusiasmo a los legionarios italianos. Todas las calles que desembocan en la avenida inmediata a los muelles estaban adornadas con banderas italianas y españolas. Millares de falangistas de Sevillas y otras ciudades, incluyendo Madrid, vinieron expresamente a Cádiz para participar en el adiós a los legionarios.

En los momentos en que los transportes comenzaron a separarse del muelle, las ovaciones y los vivas a Italia, a España, al Duce y a Franco se sucedieron de manera interminable. Los gritos se confundían con las notas marciales de los himnos, tocados por las bandas militares.

Se informa que el transporte «Umbria» salió tres horas antes que los otros, debido a que sus máquinas son menos poderosas y, por tanto, su velocidad menor que las de los otros buques. Por ello ha de ganar alguna ventaja en la navegación, para que todo el grupo pueda llegar al mismo tiempo a las costas italianas.

TRECE SUPERVIVIENTES DEL «SQUALUS» TRABAJAN PARA EL SALVAMENTO

PORTSMOUTH N. H., mayo 31. (AP).—Trece supervivientes del submarino «Squalus» trabajaron hoy a bordo del buque de salvamento «Falcon», con el fin de ayudar a extraer la nave que se encuentra a 240 pies de profundidad con los cadáveres de 26 compañeros suyos.

Mientras los buzos amarraron mangueras de aire a dos de los compartimentos secos de la proa del submarino con el fin de aliviar la presión que ejerce el agua contra el casco del mismo, los técnicos llevaron a cabo experimentos para resolver el problema de mantener constante aire no enrarecido en las escafandras de los buzos.

Mientras los técnicos realizan experimentos en ese sentido, otros buzos introdujeron mangas en los compartimentos que están inundados de agua al objeto de inyectarles aire a presión que vaya desalojando el líquido y facilite la ascensión del sumergible.

DR. MANUEL VILLAVERDE
DE LAS UNIVERSIDADES DE MADRID Y DE LA HABANA
Médico de la Clínica del Profesor Gregorio Marañón, de Madrid. Medicina General. Secreciones Internas.—Consulta previo turno.
TELEFONO F-3532.—CALLE 17, NUMERO 11, VEDADO.

GRAN VINO
GOLIATH
PODEROSO EXTRA RANCIO
UNICO GENUINO
FAMOSO DESDE 1920.
Distribuidores: José Arechabala, S. A.

LIQUIDACION DE VERANO EN JUNIO
REBAJANDO LOS PRECIOS

SIETE OFERTAS INCREIBLES CON QUE INICIAMOS LAS GRANDES REBAJAS DE JUNIO

3½ VARAS Crepé Manchuku, para Kimonas, dibujos grandes en fondos de color. Si lo ve lo compra. Por 0.88
3½ VARAS de Organdí Estampado por 0.70
3½ VARAS Marquisette Chiffón Estampado por 1.10
3 VARAS Shantungs de Seda, color entero, por 1.15
Cortinas de punto Inglés, a ... 1.10
Sobrecamas de seda, muy finas, a 2.40
Jackets de tela Sharkskin para caballeros, a 2.50

50% RETAZOS DE SEDA DE TODAS CLASES, DE TODOS TAMAÑOS, A CUALQUIER PRECIO, Y TODO POR EL ESTILO. 50%

ROPA-SEDERIA CONFECCIONES TFNO-M-3498
ALMACENES EL SOL
MENENDEZ Y GRANDA
MAXIMO GOMEZ (MONTE) 309 FRENTE A AMISTAD

M.E.C.D. 2016

Double header de baseball ofrecerá hoy en La Tropical la Liga de Fuerzas Armadas

PEDRO GALIANA

Desde el Bull Pen

—Greenberg no aceptaría ser manager, ahora.
—Los Rojos pudieran buscarse un dolor de cabeza.
—«Los Yankees de 1939 son fenómeno!», Connie Mack.

Un columnista de Broadway publicó la noticia de que Hank Greenberg sería el sustituto de Del Baker en la dirección de los Tigres, y lo primero que ha hecho el joven infielder es saltar como una libre... «No aceptaría la designación por todo el tesoro del mundo»—afirma. «Todavía me quedan cinco o seis años como player regular y quiero aprovecharlos en condiciones»... Refiriéndose a los Yankees, Greenberg dice que «aunque el team es formidable, no es invencible». Y cree que los teams del joven circuito pudieran presentar mayor oposición si olvidasen un poco que el New York tiene tantos jonroneros en sus filas... Cuando los Yankees tienen necesidad de emplear su última entrada al bate, cuando son home-club, ello constituye una novedad en Yankee Stadium.

Pese a que los Reds de Cincinnati se han visto envueltos en estos últimos tiempos en su mejor racha de triunfos de los últimos 40 años, a los terrenos de Redland Field no han asistido más de 10,000 personas por día, lo que prueba, elocuentemente, la idea que tienen los mismos fanáticos de Cincinnati del team... Los New York Giants parecen estar demasiado apurados en estos días... Los pitchers contrarios los despachan sin mucha dificultad... Todo el mundo dice que Lonnie Frey, la segunda base de los Rojos, es uno de los jugadores que más ha progresado en la Liga Nacional...

TIPS: El fenómeno más grande que se ha exhibido hasta ahora en la Feria de New York es—un luchador que no es campeón mundial!

Henry Armstrong reporta que se rompió las manos al boxear recientemente con Ernie Roderick en Londres. Pero, eso no es nada comparado con lo que le pasó al inglés... Se rompió toda la mandíbula!!!

Situados confortablemente en el primer lugar, los Reds de Cincinnati admiten la posibilidad de terminar este año con el poderío de los Yankees, pero, ya se arrepentirán en octubre, si es que los breaks les mantienen en el top... Los Cubs sufrieron una experiencia parecida, y hoy se lamentan de haber llegado hasta el clásico... Johnny Allen, pitcher de los Indios, es como Chichí Córdova: siempre que pierde les echa la culpa a los umpires... Un periódico de New York decía el otro día que Allen afirmaba haber perdido este año par de encuentros en los que los umpires se equivocaron 20 veces en las decisiones... Varias compañías peliculeras de Hollywood se están fajando por los derechos del show acuático de la Feria de New York... Y Billy Rose está sentado sobre «Jumbo» esperando una proposición convincente...

Dice Red Ruffing: «El dolor que tenía en el codo se ha ido casi totalmente... Estoy seguro de que si tuviese necesidad podría lanzar rápidamente, como la fadeway de Christy Mathewson, pero, ¿para qué arriesgarme, si no hay necesidad? Cuando llegue el calor en condiciones, entonces meteré el brazo y pitchearé fuertemente!»... Es conveniente aclarar que este señor que habla así tiene un record de 7 victorias y una sola derrota, luciendo en estos momentos el mejor pitcher de las dos Ligas.

Hablando de los Yankees, ¿no creen ustedes que es conveniente considerar ya al equipo de 1939 como uno de los mejores que se han visto en el baseball en todos los tiempos? Observen que la novena ha estado ganando consistentemente sin Gehrig y DiMaggio en su lineup, y esto les guiará fácilmente a esa conclusión...

Connie Mack, que sabe mucho de estas cosas, ha dicho:

«Yo dije el año pasado que los Yankees de 1938 eran superiores a los de 1927, que tuvieron en sus filas a Combs, Ruth y Meusel. Hoy puedo afirmar que la organización de 1939 es más superior aún... El team de Joe McCarthy es perfecto en todos los departamentos y posee la máquina más destructora del baseball: el home run».

«En el Big Show se han visto muchos equipos de importancia... Mis Atléticos de 1911 y 12 fueron formidables... Lo mismo que los de 1929... El team del Chicago White Sox de 1919 no tenía rivales... El poderoso conjunto que presentó McGraw en Polo Grounds en 1922, donde figuraban Bancroft, Kelly, Frisch, Groh y Young, reunía condiciones excepcionales... El Chicago Cubs de 1910, que estableció un record de victorias en la Liga Nacional, pudiera presentarse como una excepción... Los Medias Rojas de 1918 merecen todos los respetos, pero, no cabe duda que los Yankees de 1939 lucen superiores, por poseer pitching, fielding, dirección y enorme poder en el home run...»

Para Connie, el mejor team de todos los tiempos pudiera formarse con Lou Gehrig en la inicial; Eddie Collins en segunda; Jimmy Collins en tercera y Hans Wagner en el short... Ty Cobb, Tris Speaker y Babe Ruth en los jardines... Mickey Cochrane de receptor, y Mathewson y Walter Johnson como pitchers... Después de éstos, parejos, Mack coloca a Grove, Alexander, Waddell, Plank, Bender, Cy Young, Hubbell, Walsh, Dinneen y Doc White...

Recomendamos: La pelea del sábado en Arena Cristal... Esta vez se le ha traído a Pedro Medina un oponente de consideración, y, puede apostarse un viaje a la Feria Mundial a que tendrá que emplear algo más que el punch que noqueó al Fillo Echeverría hace un mes, para salir airoso... Medina es favorito del público sentimental, pero, ese Licata es «T. N. T.» cuando dice a dar golpes en los clinches...

Bill Terry ha ofrecido al zurdo Melton a los Bees de Boston, por el pitcher Jim Turner, pero, Casey Stengel no hará ningún trato si no le incluyen a Jimmy Ripple en la transacción... Los Phillies dan a Al Hollingsworth, pero, demandan a Harry Danning y a Bill Lohrman... El interés por Warneke ha decaído... Los Cardenales piden demasiado por sus servicios, pero, pudiera surgir una operación interesante para adquirir a Wesley Ferrell, que está pensando el salto a la Liga Nacional...

Lou Nova tiene la impresión de que el plátano tiene más alimento que ninguna otra fruta... Y cree que eso le conducirá fácilmente a un triunfo sobre Baer...

Esto es serio: Joe McCarthy tiene la impresión de que sus Yankees están en un slump terrible!!!!

LOU NOVA FAVORITO PARA SU MATCH DE HOY CONTRA BAER

SPORTS DIARIO DE LA MARINA SPORTS

PAGINA DIECIOCHO — LA HABANA, JUEVES, 1 DE JUNIO DE 1939 — AÑO CVII

BUSCAN UN NUEVO RECORD DE VELOCIDAD EN CICLISMO

Un record nacional de velocidad y resistencia, a la vez, intentará establecer al cubrir la ruta Guantánamo-Habana, el afamado ciclista guantanamero Bernardo Amieva. Guardando todos los requisitos pertinentes, Amieva ha mantenido un constante contacto con la DGND al efecto de que ésta le preste toda su cooperación y ayuda al mejor resultado del viaje y chequeo y comprobación del record.

Ayer se recibió en las oficinas del Director General, un telegrama en que el distinguido deportista anunciaba que daría hoy comienzo a la prueba saliendo de la villa del Guaso a las cuatro de la mañana y que, salvo accidente, pensaba hacer su entrada en el «Palacio de los Deportes», meta del viaje, a la propia hora del día 4.

El comandante Mariné, que ha colorizado con entusiasmo esta difícil prueba, ha trasmitido las órdenes pertinentes a todos los delegados provinciales y municipales para que presten todo género de facilidades al excursionista y en el propio sentido se ha dirigido a los puestos de la Guardia Rural en el recorrido para que certifiquen las horas de salida y llegada.

Es verdaderamente sensacional el esfuerzo que ha de realizar el joven Amieva para cubrir el itinerario que se ha trazado. Son setenta y dos horas de viaje y sólo intenta descansar tres. Esto es, que en tres días de constante pedaleo, sólo ha de tomarse seis descansos de media hora cada uno que ha de invertir en tomar ligeros alimentos.

Según el itinerario aprobado por la DGND al terminar el día de hoy Amieva estará cubriendo la ruta Palma Soriano-Bayamo, a donde espera llegar a la una de la mañana de mañana.

PEDRO MEDINA, TENDRA EL SABADO SU PRIMER CHANCE CONTRA UN BOXER EXTRANJERO QUE AYER LUCIO MUY BIEN

Nos parece que para su primera prueba, el contrario es peligroso, pero todos confían en el punch del cubano. En el semi-final del gran programa pelearán Kid Juancito vs. Baby Yucatán

Paúl Licata, el boxeador italo-americano, que ha sido importado para enfrentárselo a nuestro doble Campeón, Pedro Medina, luce muy bien en el trainning. El miércoles corrió por la Arena Cerveza Cristal y le dió al saco. Ayer hizo una sesión de guantes, y todos los que le vieron trabajar sacaron en consecuencia que Medina tendrá una prueba muy difícil en su debut internacional.

El doble campeón cubano, Pedro Medina, se prepara para su match del sábado contra Paul Licata. Aquí aparece el boxeador local en una de sus sesiones de entrenamiento, pegándole al saco. Medina nunca tomó tan en serio su trabajo de preparación, como ahora; pero es que se ha dado cuenta de la importancia que tiene ese match para su porvenir en los Estados Unidos.

El encuentro de Paul Licata y Pedro Medina será un match de gran importancia para el cubano. Es la primera oportunidad que se le ofrece para que refuerce su record contra boxeadores neoyorquinos ya que hay el propósito, como hemos dicho ya, de llevarlo hasta el Campeonato Mundial de los pesos mosca, pero como esto tiene que conseguirlo peleando en la Mesa del Boxeo Mundial, tiene antes que demostrar su clase contra boxeadores de nombre en los Estados Unidos. Licata no es un boxeador para ponerle la carne le gallina a ningún boxeador de las facultades de nuestro doble Campeón, pero resulta un boxeador difícil ya que es fajador y pega duro, además, según nos dijo su manager, tiene un gran poder asimilativo.

El programa del sábado en el ring de la Arena Cerveza Cristal, constará de un total de 38 rounds, pues además del gran encuentro estelar entre Paul Licate y Pedro Medina, que será a diez rounds, se ofrecerán tres encuentros a la distancia de ocho rounds y un preliminar a cuatro, en el que serán contendientes Máximo Morales y Alfredo Quintana.

En el turno semi-final, se presentará el encuentro de Juancito el popular Kid Juancito, que está en magnífica forma, y con ansias de demostrar que ahora está mejor que nunca, contra Baby Yucatán, el simpático mexicanito que ha logrado meterse al público en el bolsillo con sus magníficas demostraciones de coraje. La pelea será dura, porque el Baby pega un horror y es de los que no da tregua.

En otro turno, también a ocho rounds Neno Rojo y Kid Rapidez, pelea que habrá de gustar mucho. Ambos muchachos están muy bien preparados y los dos están deseosos de victorias, con vistas a los próximos programas profesionales que hay en preparación.

También pelearán en el mismo programa, Román Chávez, el otro mexicano de don Luis Parga, contra el Chino Buides. Este encuentro será «a todo tren», ya que los dos son fajadores y ambos pegan duro y aguantan un horror. El match de Buides y Chávez, pudiera ser el más sangriento de la noche del sábado.

FIESTA EN EL CLUB NAUTICO DE MARIANAO

Verdadero entusiasmo se advierte entre las familias pertenecientes al «Club Náutico de Marianao», por la fiesta que celebrará esta sociedad de la playa en la tarde del domingo 4, comenzando a las seis.

Uno de los principales alicientes de esta fiesta dominical en los elegantes predios del «Club Náutico de Marianao», que preside el buen amigo Carlos Fernández Campos, es la música contratada para amenizar el baile.

Este tercer te bailable de la temporada veraniega, servirá para que sus directivos se anoten un éxixto más.

AMATEURS ACES Por DAN

—Suspendido el meet.
—La natación del sábado.
—Los cinco eliminados.

DAN—CONTANDO CORDEROS EN NOCHE DE INSOMNIO:

En el meet de natación que preparan los miembros del Big Five para el jueves 7 y el viernes 8, serán invitados los atletas del Círculo Militar y Náutico de Marianao... Los primeros son entrenados por Bernardo Bernal, y los segundos por Ernesto de la Nuez, que está loco por la natación... El programa que se había anunciado para estas justas ha sido aumentado, al agregársele la competencia de relevo medley para niñas menores de 15 años, y el relevo de 450 para menores de 15... En estos dos eventos la puntuación será a base del sistema de 5-3-2 y 1... En todo el programa podrán figurar todos los atletas infantiles de esos clubs, excepción hecha de los que hayan obtenido un primero, segundo o tercer lugar en cualquier competencia oficial... Las edades de los muchachos serán certificadas por el secretario del club o por los padres de los muchachos... Y el Big Five se propone depender de la sinceridad de cada uno.

El trial meet anunciado entre el Jaimanitas, el Casino Español y el Vedado Tennis para el sábado por la noche, ha sido suspendido... Ya se dará la nueva fecha... Pero, eso no quita para que esta noche se vean en la piscina del Yacht Club los muchachos del Jaimanitas y del Yacht... En todos estos meets actuará de anunciador Willy Rivero, quien promete nuevo repertorio... Y, casi la totalidad llevará como escenario la hermosa piscina del VTC... Aparte que puede interesar: La Liga Social no celebrará sus competencias de novicios hasta que la UAA no haya efectuado las suyas... Pero, hoy podemos adelantar la noticia que el Comité Ejecutivo del máximo organismo no dará autorización a los atletas de sus clubs para aparecer en esos eventos...

Hemos recibido una atenta postal de Mr. and Mrs. Germán Rodríguez (ella es Adelaida Ferreira) desde la Feria de New York... Los dos amigos se encuentran OK, pasando días formidables, y envían por este medio un abrazo a todas sus amistades... Los progresos baseboleros de Hans Berger han sido tantos en los últimos tiempos, que esta semana ha sido contratado para jugar soft-ball en los terrenos del Náutico... Los jugadores del Círculo Militar y Naval, muchos de los cuales se unirán a sus clubs de la Liga de las Fuerzas Armadas, retornarán en el «Chiriquí», de la Flota Blanca... Más de cuatro tienen la firme impresión que Santiago Ulrich, que actúa ahora en la Liga de las Fuerzas Armadas, es uno de los mejores lanzadores que tiene actualmente el amateurismo... Si usted le pregunta a Esteban Hernández, encontraría la siguiente respuesta:

«Es mejor que Natilla».

CURIOSIDADES: El Club Atlético de Cuba ha ganado en los últimos tres años, desde que León Rojas se hizo cargo del team de base ball, más juegos que su record de los últimos 10 años... NOTAS DE TESORERIA: El campeonato de base ball de la Liga Nacional de Amateurs ha producido hasta ahora $7,200 en nueve programas... Y todavía faltan por celebrar 16... El record del año pasado fué de $16,000... La situación de los Caribes de la Universidad es realmente difícil, pero, para que usted tenga una idea exacta de lo interesante que está el campeonato de pelota de la Liga Nacional, basta decir que la novena puede clasificar, todavía, si gana siete de los ocho games que le quedan por celebrar...

Si la racha de derrotas de los universitarios y «bailadores» (Pilar) sigue como hasta ahora, ninguno de los dos clubs podrá hacer la cruz hasta julio 16, que tienen anunciado su encuentro anual en el Stadium de la Tropical... La situación de los clubs que tienen todavía sin resolver el problema de la clasificación es difícil... Y para dar orientaciones a sus partidarios, damos a continuación los matches que les faltan por celebrar, siguiendo orden riguroso:

UNIVERSIDAD.—No ha ganado un game en ocho salidas... Todavía tiene que jugar con el Regla, Cárdenas, Hershey, Yara, Cienfuegos, Vedado, Pilar y Artemisa.

PILAR.—Tampoco ha ganado en nueve salidas... Y tiene que jugar aún con el Hershey, Fortuna, Yara, Atlético, Artemisa, Universidad y Loma Tennis.

VEDADO.—Tiene dos victorias en nueve salidas... Aún tiene que jugar con el Loma Tennis, Marina, Artesanos, ADC, Universidad, Fortuna y Atlético de Cuba.

LOMA TENNIS.—Ha logrado dos éxitos en ocho salidas... Aún tiene que actuar frente al Vedado, Regla, Fortuna, Hershey, Cubaneleco, Atlético, ADC y Pilar.

ARTEMISA.—Tiene tres victorias en nueve salidas... Le falta jugar con el Teléfonos, ADC, Regla, Cárdenas, Pilar, Atlético de Cuba y Universidad.

¿Como les gustaría reunirse esta noche en casita—si llueve—y hacer unos cuantos cálculos para saber el chance, OFICIAL, que tienen esos clubs?

DERROTO EL TEAM DE BROOKLIN AL NEW YORK: 7X4

Los Dodgers se aseguraron en el quinto lugar derrotando a los Gigantes. Ott jonroneó

NEW YORK, mayo 31. (AP.)—Los Dodgers del Brooklyn se aseguraron en el quinto lugar de la Liga Nacional hoy, apuntándose una victoria de 7 por 4 sobre sus rivales de la ciudad, los Gigantes del New York.

El triunfo, que cristalizó en el octavo inning, cuando con cuatro hits se hicieron tres carreras, dió a los Dodgers un margen de 2 ganados y uno perdido en la serie que terminó. Empatados desde el tercer inning, los Dodgers cayeron sobre Schumacher, expulsándolo del box en el octavo, con el asalto de cuatro hits. John Hudson singleó en dicha entrada, enviando a home a Camilli, que anteriormente había conectado de hit, y llevando a tercera a Leo Durocher; entonces Todd, bateando por Stainback, disparó un doble que empujó a Durocher y a Hudson para home. Melvin Ott jonroneó en el tercero. Luke Hamlin, pitcheando por el Brooklyn, se apuntó su quinto éxito del año.

Véase el score a continuación:

BROOKLYN

	V.	C.	H.	O.	A.	E.
Rosen, cf	5	0	1	2	0	0
Lavagetto, 3b	5	1	2	1	3	0
E. Moore, rf	5	2	3	1	0	1
Camilli, 1b	4	1	1	11	2	0
Phelps, c	3	1	1	2	1	0
Mungo (1)	0	0	0	0	0	0
Koy, lf	0	0	0	1	0	0
Durocher, ss	4	1	2	4	3	0
Hudson, 2b	4	1	1	1	4	0
Stainback lf	3	0	0	2	0	0
Todd, c	1	0	1	1	0	0
Hamlin, p	4	0	0	1	0	0
Totales:	38	7	12	27	13	1

(1)—Corió por Phelps en el 8o.

NEW YORK GIGANTES

	V.	C.	H.	O.	A.	E.
J. Moore, lf	3	1	1	1	0	0
Jurges, ss	4	0	0	3	3	0
Danning, c	3	1	1	4	0	1
Ott, rf	4	1	2	3	0	1
Bonura, 1b	4	0	0	11	1	0
Demaree, cf	4	0	0	1	0	0
Lazzeri, 3b	3	0	0	0	2	0
Whitehead, 2b	3	0	1	3	4	0
Schumacher, p	3	1	1	1	2	0
Melton, p	0	0	0	0	0	0
Totales:	31	4	6	27	12	2

Anotación por entradas:
Brooklyn . . . . 301 000 030—7
New York . . . . 004 000 000—4

Sumario:
Empujadores: Durocher, 2; Camilli, Danning, Ott, Hudson, Todd, 2. Two base hit: Todd. Three base hit: E. Moore. Home run: Ott. Sacrifice: D. Camilli. Double play: Camilli a Hudson a Durocher. Quedados en bases: New York, 2; Brooklyn, 6. Bases por bolas: Schumacher, 1; Hamlin, 2. Struck outs: Schumacher, 2; Hamlin, 2; Melton, 1. Hits: a Schumacher, 11

PARIS

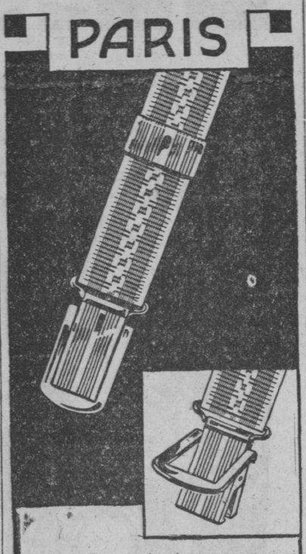

Control al tacto
PRESILLAS KLIXON

Los famosos Tirantes Paris "Free-Swing" no pueden deslizarse de sus hombros. Provistos de agarraderas "Klixon Jewelry" que se ajustan automáticamente al grueso de la pretina del pantalón y permanecen firmes y seguros. Compre varios pares, uno para cada traje. A precios módicos y en gran variedad de modelos y colores.

A. STEIN & COMPANY
Chicago, Nueva York, E. U. A.
Fabricantes de
LIGAS Y CINTURONES

NICOLAS PADILLA
Apartado 2101, Habana.

TIRANTES
PARIS
Free-Swing
No pueden deslizarse de sus hombros

SE CREE QUE MAS DE 25,000 PRESENCIARAN EL DISCUTIDO MATCH

Maxie Baer ha hecho muchas promesas, pero, ninguna le valdrá lo más mínimo hoy

(De nuestra redacción en Nueva York.)

NUEVA YORK. (Exclusivo.)—Max Baer habrá perdido su capacidad para absorber golpes; su vista no será tan buena como lo era hace 10 años y su fuerza habrá desmejorado mucho; pero la colonia teatral de Broadway la que hace apuestas a los favoritos en el box, ha escogido a Max como posible ganador y ha estado apostando grandes sumas al californiano. El dinero de Broadway, sin embargo, es insuficiente para hacer frente a gruesas sumas apostadas a Nova por el elemento profesional y deportivo y como resultado, los logros eran de 1-2 ayer.

Max Baer tiene posibilidades innegables. Pero la ventaja de Nova en lo que se refiere a la edad parece ser tremenda. Baer ha cumplido ya los 30 años; Lou todavía está en los 24. En peso, las 202 libras de Nova son suficientes para igualar a las 210 de Max. En lo que se refiere a medidas antropométricas, ambos boxeadores están aproximadamente nivelados.

Mañana jueves unos 25,000 neoyorquinos verán en el Yankee Stadium a dos atletas bien acondicionados. Max, acostumbrado a las peleas largas, no tendrá dificultad en acomodarse al paso. Lou, sin la experiencia del otro, tal vez tratará de acelerar las cosas. Es por esta consideración que me aventuro a creer que Lou ganará por K. O., probablemente entre el cuarto y el sexto asaltos.

Max Bear no fué nunca un gran peleador. Su fama se la debe mucho más a la publicidad favorable y al llamado «ballyhoo» que a su capacidad innata. Los dos peleadores son de California. Ambos son descendientes de razas que no se consideran productoras de pugilistas. Baer es de origen hebreo y Nova es de origen italiano. Baer vivía en Livermore, California cuando «fué «descubierto». Nova vive en Alameda.

En la publicidad pasada a la prensa por Walter St. Dennis, experto agente de prensa del Club Siglo XX ha dicho que el ganador el jueves será cometidor del campeón Joe Louis en septiembre, si Louis conserva su título en su lucha con Tony Galante a fines de junio. Como a nadie se le ocurre que el gordiflón e inexperto Galento pueda arrebatarle la corona a Louis el ganador del jueves se siente satisfecho de que en septiembre tendrá la gran oportunidad de pelear por un cetro y gane o pierda, de obtener una buena cantidad de dólares.

Mike Jacobs, el empresadio del Club Siglo XX, bajo cuyos auspicios se celebrará la pelea Nova-Baer, predice con optimismo que los dos atletas le producirán en taquilla 150,000 dólares Jacobs cree que entre 25,000 y 30,000 espectadores asistirán a la función.

Baer se ha estado entrenando en Grossinger Lake; Nova en el Country Club de Nyack. Max fué noqueado por Louis y perdió su campeonato en una pelea con Jimmy Braddock. Si hace más de seis años Baer no era un gran peleador, sería una locura el creer que ha mejorado con la edad. La pelea, si llegara a durar hasta el final, constaría de 15 asaltos.

LOS SEIS DE LA FAMA

Player y Club	J.	V.	C.	H.	Ave.
Campbell, Indios	21	64	16	25	.391
Arnovich, Phils	37	142	23	53	.373
Foxx, Red Sox	28	103	26	37	.363
Dickey, Yanks	35	127	35	45	.354
Hassett, Bees	32	108	12	38	.352
J. Martin, Cards	27	91	21	32	.352

Designados Reinaldo Cordeiro y Alfonsito Rodríguez como coaches para el equipo Cuba

Los dos jóvenes managers de la Liga Nacional de Amateurs, han sido escogidos por León Rojas para ayudarle en el trabajo de dirección del equipo para la próxima Serie Mundial

Reinaldo Cordeiro y Alfonso Rodríguez, acaban de ser designados por el Director General de Deportes, para que colaboren con el manager de la Selección Cubana que participará en la Serie Mundial de Base Ball Amateur con León Rojas, quien ocupará ese cargo.

Seguramente estas selecciones serán cogidas con entusiasmo por los amantes del base ball que conocen perfectamente la capacidad de los dos lugartenientes de Rojas, en la difícil misión de conducir a los peloteros amateurs.

Cordeiro, ocupó ya ese puesto durante los IV Juegos Deportivos Centro Americanos, cuando además de dirigir eficazmente desde la primera esquina, desconcertó a los players contrarios con una serie de gestos y ademanes difíciles de volver loco a cualquiera, aunque éste se llamase «Chino» Meléndez, uno de los más capacitados lanzadores que trabajó en ese evento.

Manager actualmente del Fortuna, Cordeiro, lleva más de diez años en el base ball. Se inició en el Club San Antonio, de donde pasó al team de la Policía y por último al Fortuna, donde ha alcanzado los más altos honores. Antes de ser nombrado manager en dos oportunidades, fué proclamado el player más útil a su club. Bateador peligroso, invariablemente su promedio superó los 300. La crítica le consideraba uno de los más astutos receptores en su época, siendo responsable del perfeccionamiento de Agapito Mayor.

Como manager, Cordeiro ha obtenido tres triunfos. Es magnífico instructor, y conoce perfectamente las debilidades de la mayoría de los players que nos visitarán. Además, tiene fama de ser uno de los más hábiles en robar la seña a los contrarios.

En cuanto a Alfonsito Rodríguez, pese a llevar sólo dos años como manager del Cubaneleco, es preciso acreditarle que ha hecho una eficiente labor en su puesto. Al debutar, su club que sólo había logrado tres triunfos en aquellos momentos, consiguió quedar en la primera división. Actualmente, figura entre los leaders y es fama de que precisa batallar mucho para poder vencerlo.

Rojas, ha seleccionado a Alfonsito, considerándolo uno de los hombres ideales para ayudarlo en el coaching. Se dice que conociéndolo desde que comenzó con los Maristas, ha apreciado siempre su rapidez en discernir la jugada precisa. En los amateurs, Rodríguez comenzó como short stop, pasando más tarde a la tercera esquina y actualmente cubre la intermedia. Aunque sigue siendo un eficaz fielder, el brazo no le acompaña como en el pasado.

Admirador del sistema moderno, Alfonsito emplea frecuentemente el «hit and run», teniendo gran habilidad para detener al bateador en primera, y también para hacerle avanzar hasta segunda, cuando cree el momento psicológicamente preparado para sorprender a los contrarios.

Con este grupo de estrategas, integrado por Rojas, manager; Cordeiro y Alfonsito, coaches y Lalo Rodríguez, en el role de entrenador, es preciso conceder que Cuba, cuenta con grandes posibilidades de realizar una hermosa labor en la próxima Serie Mundial de Base Ball Amateur.

LOS JONRONEROS

LIGA AMERICANA

Greenberg, Tigres	9
Selkirk, Yankees	9
Williams, Red Sox	8

LIGA NACIONAL

Camilli, Dodgers	10
McCormick, Reds	9
Mize, Cardenales	8
Ott, Gigantes	8

NELSO RODRIGUEZ Y RAMON CASTILLO PELEAN EL DOMINGO

Se repetirá el encuentro que tantos comentarios produjo en el programa del sábado

El domingo se ofrecerá un gran programa del Campeonato de boxeo «Guantes de Oro», la simpática justa de la Dirección General Nacional de Deportes, que ha tenido la virtud de levantar el entusiasmo del deporte de la coliflor.

Catorce peleas figuran en el gran cartel confeccionado por la Asesoría de Boxeo. Y entre los encuentros a tres rounds, figuran las peleas de René Blanco y Rigoberto Fernández; René Cantero y Serafín Fernández y la de Ramón Castillo con Nelso Rodríguez. Estos dos últimos pelearon el sábado pasado y ofrecieron un match interesantísimo pero el veredicto que se dió a favor de Rodríguez provocó una de las protestas más airadas que se han registrado en la contienda. Por eso se repite el match.

En el programa aparecen cinco bouts finales a la distancia de cinco rounds. Eduardo Quesis, un atleta libre, contra Miguel Acevedo, en el primero; Juan Antonio Guerra, de la Academia y Roberto P. Liriano, del Circuito Smith, en el segundo Bertico Ramos, boxeador de gran colorido, atleta libre, contra Reinaldo Puentes Pi, de la Academia, en el tercer star-bout; en el semi-final, Roberto Martínez, de la Ruta 19 contra Roberto Ferrer, de la Academia Nacional y en el encuentro estelar, Reinaldo Gutiérrez, atleta libre contra Carlos Chirino, de la Academia.

Uno de los mejores programas del año, que los aficionados podrán ver a los mismos precios de siempre. Sesenta centavos las sillas del ring; cuarenta centavos, las de Preferencia y diez centavos los asientos de grada. Los fanáticos que deseen presenciar este match tendrán que madrugar, no sea cosa que les suceda igual que la semana pasada, que se quedaron fuera, porque se agotó el papel en taquilla.

Vuelve Wenceslao González al box esta tarde para probar su calibre como lanzador

Se ofrecen esta tarde en el Stadium de La Tropical dos matches importantes. La Liga de las Fuerzas Armadas brinda a los fanáticos programas de gran interés. Pelota de champino

Otros dos juegos muy importantes se han de celebrar esta tarde en opción al campeonato de las Fuerzas Armadas, en los terrenos del stadium de La Tropical. Estos juegos como los anteriores celebrados serán de verdadera importancia para esta contienda, y aunque los Marinos llevan siete victorias consecutivas, los fanáticos están convencidos de que la novena no es tan superior como la pintan ya que los juegos donde ganan es por muy poco margen. El último encuentro entre Marinos y Artilleros, fué una demostración palpable de ello, y así por el estilo son todos los encuentros de este conjunto.

En el primer turno de hoy, que dará comienzo a la una y treinta se han de enfrentar las huestes de la Cabaña contra las del Regimiento 8 de Pinar del Río. Este juego promete resultar magnífico. Los dos clubs están en plena lucha por la posición del segundo y por lo tanto la lucha será extraordinaria, además ellos tienen esperanzas de no despitarse mucho para perseguir con ansia todavía a los Marinos.

Los probables lanzadores para este juego, serán Heriberto Fowler por los Artilleros y Oscar Estrada por las huestes de Pinar del Río.

En el segundo encuentro se presenciará otro desafío, donde las fuerzas se encuentran muy parejas, ya que los adversarios serán los muchachos del Columbia y los de la Policía Marítima. Ambos equipos están empatados en el cuarto lugar y procurarán por todos los medios posibles de obtener los honores de la victoria.

Wenceslao González, será quien se encargue otra vez de la situación a pesar de que tendrá a Yuyu Acosta, o a Agapito Mayor, de adversarios en este desafío.

El estado de la contienda es el siguiente:

	J.	G.	P.	Ave.
Marina	7	7	0	1.000
Regimiento 8	7	4	3	.571
Regimiento 7	6	3	3	.500
Regimiento 6	8	3	5	375
Policía Marítima	8	3	5	375
Regimiento 4	6	1	5	.167

El plazo para las inscripciones y cambios de jugadores se vence el día 7 de junio, hasta entonces no habrá junta de la Liga. Después de esa fecha no se podrán inscribir más jugadores, ni hacerse cambios de ninguna clase.

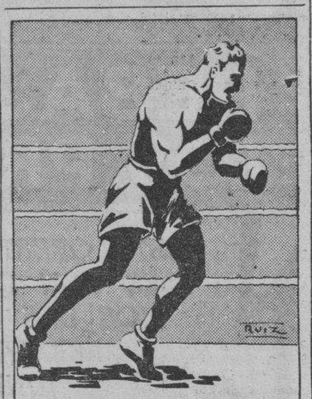

KOLA ASTIER
Intensifica las fuerzas.
Aumenta la resistencia.
Da mayor agilidad.

PROBABLES PITCHERS PARA LOS JUEGOS DE HOY EN LAS MAYORES

LIGA NACIONAL

Chicago en Brooklyn: Passeau (2-4) vs. Mungo (3-3).

Cincinnati en Boston: Vander Meer (3-2) vs. Mac Fayden (3-4).

San Luis en New York: C. Davis (7-3) vs. Salvo (2-2).

Pittsburgh en Filadelfia: Sewell (5-3) vs. Higbe (2-1).

LIGA AMERICANA

Washington en Chicago: Leonard (3-1) vs. Smith (2-2).

Filadelfia en San Luis: Nelson (2-1) vs. Kramer (4-3) o Mills (0-2).

Boston en Detroit: Auker (2-2) vs. Newsom (2-1).

New York en Cleveland: Gómez (2-2) vs. Milnar (3-0).

LANZA LA ASOCIACION ATLETICA FEMENINA SU CONVOCATORIA PARA EL CAMPEONATO DEL FRONT TENNIS

Se trata de la justa nacional senior de singles y dobles femeninos para 1939-40. Todas las atletas amateur de Cuba están invitadas para la contienda que se iniciará este mes

La «Asociación Atlética Femenina de Cuba», invita por este medio a todas las atletas amateurs de Cuba, para tomar parte en el Campeonato Nacional Senior de Frontennis Dobles y Singles de 1939-40, a tres paredes, de acuerdo con las siguientes Bases:

Primera: El Campeonato Nacional Senior de Frontennis será de Dobles y Singles.

Segunda: La competencia será de average (round robin). Resultará ganadora la pareja que termine el round robin (una vuelta) con mayor average por partidos ganados o perdidos.

Tercera: Cada noche se efectuarán tantos partidos como lo determine la Asociación de acuerdo con la Comisionada.

Cuarta: Perderá el partido por «default» la pareja que no reporte a la llamada del intendente. En caso de ausencia no se aceptará excusa alguna.

Quinta: En caso de suspensión de un partido comenzado si ha llegado al tanto quince (15) se continuará, previo aviso, con la misma anotación que cuando se suspendiera. Si no se hubiese llegado al tanto quince, se comenzará de nuevo en la fecha que señale la Asociación. Todos los partidos serán de treinta tantos.

Sexta: La hora de comienzo de los partidos, días de juego y canchas, los determinará la Asociación. Los partidos segundo y tercero comenzarán diez (10) minutos después de concluído el anterior. La Asociación siempre previo aviso, podrá variar el horario o señalar los partidos que estime necesario, si no perjudican con ello a atleta alguna.

Séptima: No se podrá disfrutar en cada partido de más de tres (3) períodos de descanso de un minuto, a excepción del último receso, que será de dos (2) minutos. Solamente podrán pedir descansos quienes tengan derecho al saque en ese momento.

Octava: La Asociación determinará la fecha de comienzo del Campeonato, aproximadamente el día 13 de Junio y designará un intendente; también acordará la fecha de celebración de partidos suspendidos por lluvia o mayor fuerza.

Novena: Se entiende que las atletas que se inscriban acatan estas bases, el Reglamento y acuerdos de esta Asociación y las reglas del juego, oficialmente aprobadas y, especialmente en cuanto a cancha, schedule, sorteo, días de juego, marca de bola, oficiales, partidos forfeit, protestas, etc.

Décima: Sólo podrán establecerse protestas por infracción de Regla, de estas bases o de acuerdos de esta Asociación. Serán formuladas por la jugadora que funja de Capitana de pareja, ante el intendente, quien hará que el anotador las haga constar en su libro. Dicha protesta deberá ser firmada por la que la formule y el anotador la trasladará dentro de las 24 horas siguientes a la Secretaría de la Asociación, dentro de dicho término debe de ser ratificada. Protesta no ratificada, se entenderá retirada.

Décima Primera: Las solicitudes de inscripción, por escrito y firmada por el Secretario del Club, deberán presentarse antes de las cinco (5) pasado meridiano, del 9 de Junio próximo, en el local de esta Asociación, Manzana de Gómez No. 462.

La inscripción costará UN PESO por atleta, que pertenezca o no a un club afiliado a este organismo.

Décima Segunda: La «Asociación Atlética Femenina de Cuba», se reserva el derecho de rechazar cualquier inscripción, sin que tenga que explicar los motivos que originen esta determinación.

Décima Tercera: Cualquier acuerdo que tomara esta Asociación con respecto a este Campeonato, será aceptado por las contendientes.

Décima Cuarta: Se establecen los siguientes premios:

a) Copa de Plata para el club a que pertenezcan las atletas ganadoras del primer lugar. Si las atletas están inscriptas por la libre no ganarán copa alguna, sólo medallas.

b) Medallas de Oro para

Se impusieron anoche varios nuevos records en el Tercer Carnaval de Atletismo

SPORTS — DIARIO DE LA MARINA — SPORTS

AÑO CVII — LA HABANA, JUEVES, 1 DE JUNIO DE 1939 — PAGINA DIECINUEVE

TOPICOS FUTBOLISTICOS

—Esta noche, junta importante de Directiva en el Centro Gallego.
—Los Tigres del Hispano tienen una oportunidad de revancha.
—Se está confeccionando un gran programa para el día 14.

Por «PETER»

Esta noche habrá Junta de Directiva en el Club Deportivo Centro Gallego. Así nos lo comunica el doctor José Abella, Secretario del Club Campeón Nacional. Y ni que decir tenemos que la reunión ha de estar muy animada, ya que ahora el entusiasmo de los gallegos está al rojo vivo.

En la convocatoria no se pone orden del día, pero suponemos que los asuntos a tratar en dicha reunión serán los del Banquete de la Victoria, los de la fiesta en perspectiva... y tal vez si algo también sobre la próxima jira.

La reunión, pues, debe estar muy movida. Y dénse por invitados todos los señores de la Directiva del Deportivo Centro Gallego, que ésta es la recomendación que nos ha hecho el señor Abella.

A continuación publicamos los acuerdos más importantes adoptados por el Comité Directivo de la Federación de Futbol de la Habana, en su última reunión ordinaria celebrada en la noche del martes, y en la cual, dicho sea de paso, los señores representantes de clubs estuvieron un gran rato discutiendo a la hora de confeccionar el último programa de Campeonato. Como leerá el lector que siguiere leyendo, el programa del domingo se ha llenado con un match entre Hispano y Puentes Grandes, que fueron los clubs «premiados» en el sorteo que se hizo, y en el que Braulio Villar, de la Juventud Asturiana, fué quien sacó los papelitos de un sombrero que agitó el doctor Abella. La suerte, pues, ha querido ofrecerles a los Tigres una oportunidad de revancha.

He aquí los acuerdos más importantes:

Se conoció una comunicación de Juventud Asturiana de fecha 27 de mayo dando cuenta a esta Federación que retira de su lista de jugadores al señor Bonifacio Campos, sustituyéndole con el señor Pedro P. Arosamena.

Al no haberse recibido contestación alguna a las bajas cursadas la semana pasado por los jugadores Manuel Cabrera Lamas y José Francisco Agulló, del Luyanó A. C. y Francisco Gutiérrez, del Onital, se aceptaron definitivamente las mismas.

Enviar una atenta comunicación al Racing F. C. felicitándole por haber resultado Campeón de la serie B, del año 1939, según comunicación enviada a esta Federación por el Subcomité Directivo, dándonos cuenta a los efectos reglamentarios.

Se aprobaron las siguientes altas de jugadores: Por el Nacional F. C. Bernardo Llerandi Domínguez y por la Juventud Asturiana, Pedro Arosamena.

Se conoció la relación de árbitros y jueces de línea que habrán de actuar el próximo domingo, siendo éstos los siguientes: Para el partido de Seyca vs. Nacional F. C. el señor Montesinos con Tapia y Cabrera de jueces de línea; para el partido D, Hispano América vs. Deportivo Puentes Grandes, el señor Gross con Junquera y Mascaró de jueces de línea y para el partido de Juventud Asturiana vs. Centro Gallego, el señor Benito Rodríguez con Naya y Avelino de jueces de línea.

Programa para el domingo día 4 de junio en el Campo Polar:
Partido de desempate tercer lugar serie B.
1.15 Nacional F. C. vs. Seyca.
2.30 D. Hispano América vs. D. Puentes Grandes.
4.00 Juventud Asturiana vs. D. Centro Gallego.
Delegado Deportivo, el señor Joaquín Corral.

Hoy vamos a dar una noticia de gran interés y es que la Federación de Fútbol de la Habana en su reunión del martes por la noche acordó ponerse incondicionalmente a disposición de la Asesoría de Fútbol de la Dirección General Nacional de Deportes y de las Ligas Intercolegial e Inter-Institutos a fin de que pueda combinarse un programa de enorme trascendencia.

Los Asesores se han reunido inmediatamente con los Ejecutivos de los dos organismos juveniles y tras de agradecer la cooperación de la Habanera, han procedido a estudiar la forma en que mejor podrá presentarse el programa cumbre con que se trata de dar inicio a la ansiada Serie de Campeones.

Sólo podemos anticipar por el momento que se ha de presentar un soberbio programa consistente en tres partidos, la primera noche. Ayer por la mañana quisimos conocer detalles concretos sobre este cartel, pero no nos fué posible, toda vez que se estaban discutiendo los pormenores que han de proporcionarle mayor interés al programa inaugural en particular y a la Serie de Campeones en general.

En nuestra edición de mañana daremos a conocer el programa completo que se ha de ofrecer para abrir con un espectáculo de lujo la Serie de Campeones Juveniles probablemente el miércoles día 14.

El propósito que se persigue es el de dar el mejor programa y con precios económicos, a fin de que no falte nadie ese día al campo en que se ofrezca esa magna función del deporte del balón redondo.

Aseguramos a nuestros lectores, desde luego, que será algo grande, pues los preparativos que se vienen haciendo desde hace más de dos semanas, nos indican que es para esperar algo sensacional, y por ello que les pidamos que estén al tanto de estos detalles que poco a poco se nos van ofreciendo, pero que muy pronto estarán completados, pues la cooperación brindada por la Federación de Fútbol de la Habana acaba de facilitar la labor de los organizadores de ese Programa del Año.

Sólo podemos añadir que los Campeones de las dos Ligas juveniles, el Instituto de la Víbora y el Colegio Soto, han estado practicando con devoción durante las últimas dos semanas y es de esperarse que cuando se les lance frente a frente en un mismo terreno han de darnos uno de los mejores encuentros que en su categoría hayamos podido ver en Cuba.

Los entrenadores de ambos equipos saben perfectamente la responsabilidad que pesa sobre ellos y por eso es que están preparando adecuadamente a sus respectivos conjuntos, pues no quieren exponerse a una derrota inesperada y mucho menos a un papelazo.

Un gran trío con Malluquiza en los cuadros alegres vs. Onaindia y Aníbal en el 2o.

La pareja se anotó un gran triunfo en la tarde del martes. Uria y Azpeitía a la zaga nuevamente. Valenzuela contra Pedrito al final. Entusiasmo por presenciar este programa

En vista del resonante éxito obtenido por Onaindia y Aníbal frente al trío que contra ellos jugó en la tarde del martes, Pepe Millán los saca al fresco de nuevo hoy y refuerza el delantero de un nuevo trío que contará con la colaboración de Uria y Azpeitia.

Será Malluquiza menor el defensor de los cuadros alegres del terceto y como es natural el grupo presentará una batalla más fuerte que la que presentaron los contrarios de la pareja ganadora en la tarde antes mencionada.

En la forma en que se encuentra Onaindia y jugando el acrobata de manera notable también, resulta difícil que esta pareja pierda, pero el refuerzo de los cuadros alegres del tresillo puede representar una lucha muy interesante que no se decida hasta que se hayan discutido tres decenas ardorosas.

Valenzuela vuelve al tercero. Tendrá de rival al gran Pedrito y de compañero a Malluquiza mayor, el partidario de los Cubs de Chicago. Con Pedrito jugará Escarza y con seguridad éste brindará una decidida cooperación a su compañero. Un partido que saldrá bien discutido y resultará del agrado de los fanáticos.

Machín se medirá con Salvador en el inicial. Un buen combate para abrir la tarde de pelota vasca en la popular y fresca Bombonera de Belascoain y Sitios. Los zagueros, Navarrete y Abando, son dos muchachos jóvenes que aspiran a mejorar y que aprovecharán este nuevo chance que se les brinda para mostrar sus habilidades y su promesa.

PROGRAMA DE LA FUNCION DE ESTA TARDE A LAS TRES

Primer partido a 25 tantos

Machín y Abando, blancos, contra Salvador y Navarrete azules. A sacar ambos del cuadro catorce y medio.

Primera quiniela 6 tantos

Salvador, Machín, Uria, Malluquiza, menor, Onaindia y Navarrete.

Segundo partido a 30 tantos

Onaindia y Aníbal, blancos, contra Malluquiza, Uria y Azpeitia, azules. A sacar ambos del cuadro catorce y medio.

Segunda quiniela a 6 tantos

Escarza, Malluquiza mayor, Valenzuela, Pedrito, Azpeitia y Aníbal.

Tercer partido a 30 tantos

Pedrito y Escarza, blancos, contra Valenzuela y Malluquiza, mayor, azules. A sacar ambos del catorce y medio.

RESULTADO DE LA FUNCION DE AYER

Primer Partido

	Tantos
Salvador y Abando, azules	25
Machín y Navarrete, blancos ...	20

Ganador: azules.

Primera quiniela

Ganador: Malluquiza.

Segundo Partido

	Tantos.
Pedrito y Rementería blancos.	30
Malluqniza y Uria, azules ...	25

Ganador: blancos.

Segunda quiniela

Ganador: Valenzuela.

Tercer partido

Aguinaga y Buendía, blancos ...	26
Valenzuela y Escarza, azules. ..	30

Ganador: azules.

ANUNCIA LOU FETTE SU PROXIMA BODA EL DOMINGO EN BOSTON

BOSTON, mayo 31. (AP).— Lou Fette, pitcher de los Bees del Boston, y Lucille Geer, maestro de escuela de 23 años de Alma, Mo., obtuvieron hoy su licencia matrimonial. La boda se celebrará el próximo domingo. Jim Turner, compañero de cuarto de Fette, será padrino de la boda, y la señora de Danny Mac Fayden, será madrina de la novia.

PIENSAN DAR LOS CARIBES MUY BUENA BATALLA TODAVIA

SE INICIARA ESTA NOCHE EL CAMPEONATO DE HAND BALL

Esta noche, a las ocho y media, dará comienzo en la hermosa cancha del «Palacio de los Deportes» el que resultará, sin duda alguna, mejor campeonato de singles de hand ball en Cuba.

Tras de haber realizado un concienzudo trabajo de organización, los asesores de la DGND, organismo que auspicia el evento se sienten satisfechos del cartel que han combinado para la fiesta inaugural y que más adelante ofreceremos.

Por especial encargo del asesor señor Montalvo, hacemos saber a los competidores que aún no se han proveído del correspondiente pase, que él estará en la puerta de entrada de ocho y media a nueve de la noche, al objeto de facilitárselos.

La cartelera completa es la siguiente:

Francisco Fernández, Ferreteros, vs. Mario Alvarez, libre.

Jorge Pedierro, libre, vs. Francisco J. Campos, Ferroviario.

Hermenegildo Valdés, Beneficencia, vs. Reinaldo Fernández, libre.

Benjamín Alfonso, Ferroviario, vs. José Benítez, libre.

Pedro Moreno, Q. Covadonga, vs. Jesús Sobrín, libre.

Salvador Arana, A. Guanabacoa vs. Amado Corbo, libre.

Leopoldo Márquez, S. Pilar, vs. Danilo Clerch, Club Nacional.

Nicolás Blanco, D. Asturias, vs. Manuel Mejías, libre.

Clemente Quintana vs. Jesús Fernández, ambos C. Nacional.

EN LOS ENCUENTROS DE LUCHA LIBRE DE ESTA NOCHE SE DISCUTIRAN TRES CAMPEONATOS; UN MAGNIFICO PROGRAMA

El mejor cartel de la justa «Llaves de Oro», que ha organizado la Dirección General Nacional de Deportes. Joaquín Sarría con Luis Balseiro Solar, será el encuentro estelar. Once bouts

Esta noche se ofrecerá un gran programa de lucha libre amateur en el ring de la Arena Cerveza Cristal, en opción a los Campeonatos Juniors «Llaves de Oro». El mejor programa de la justa del colchón, pues se han de discutir tres Campeonatos, tres primeros lugares, dos de los cuales se disputarán atletas del Club Atlético de Cuba y Centro de Dependientes y en el otro se opondrá a uno de los «tigres» de Ricardo Parños, uno de los muchachos de Gilberto Becerra.

FUNDORA CONTRA CUCALO

El primer Campeonato que se discutirá será el de las 108 libras entre Alfonso Cúcalo García, del Club Atlético de Cuba y Sotero Fundora Hernández, del Centro de Dependientes. Hay gran interés por presenciar este encuentro, pues aun cuando Cúcalo es un muchacho muy fuerte, Fundora sabe más que él, de los secretos de la lucha, y son muchos los que esperan que el Tigre ponga los homóplatos en el colchón. Si esto acontece, que no tendría nada de particular, Francisco Blanco, otro atleta que le cogió miedo a Cúcalo, seguramente que se tirará de los pelos.

MARINO CONTRA SENRA

También se pondrá a discusión la faja, o mejor dicho, el título de las 125 libras entre Marino Valdés, del Gran Athletic Club, vencedor de Oliverio Alvarez, contra Armando Senra, uno de los gallos del Club Atlético de Cuba, triunfador de Manuel Pedreira. Gilberto Becerra, el coach del gran Athletic Club epsera que Marino Valdés podrá hacer una labor magnífica ante uno de los mejores luchadores del «squad» de Ricardo Parños.

OTRA LUCHA SENSACIONAL

Otro encuentro interesante será el que se ofrecerá en el turno final, en el que se discutirá el título de las 165 libras entre dos luchalores que han sido la sensación del Campeonato. Joaquín Sarría y Sánchez, del Club Atlético de Cuba, que en su primer encuestro le ganó después de una de las demostraciones más grandes de coraje a Gabriel J. Núñez Barruecos. El contrario de Sarría será Luis Balseiro Solar, fuerte atleta y gran conocedor de la lucha, del Centro de Dependientes, que ya obtuvo un triunfo sobre Alberto Crespo.

DOS BOUTS SEMI-FINALES

El resto del programa resultará interesante. Jesús Burés Polo, (Mulo), del Club Atlético de Cuba será el oponente de Francisco Castellanos, atleta libre. Match que será semi-final de las 145 libras. Y también del mismo peso se ofrecerá la lucha de Félix Rodríguez Ochoa, del Club Atlético de Cuba y Marcelo Rodríguez Losada, del Centro de Dependientes.

Roger Bombalier, del Club Atlético de Cuba, que estaba matchealo con Jorge L. Varona, del Gran Athletic Club, no puede luchar por haberse lastimado una muñeca, la de la mano izquierda, en un match de práctica, en el colchón del Atlético de Cuba. Pero se ofrecerán en cambio otros encuentros entre Julio Rodríguez y Francisco Martín Vázquez, de 115 libras; Jesús Barceló y Oliverio Guzmán, también de 115 libras: Raúl Loret de Mola y Eduardo Pérez Piedra (Tarzán): Vicente Placeres y Oscar Gutiérrez y Francisco Fernández Meigide con José Rodríguez Boza.

En la última decena ganaron Segundo y el Kanguro, el estelar

El último empate se registró en el tanto 21. Otra gran noche de Segundo y un nuevo paso de Ermúa a la cima de la zaga. Pistón no pudo pasar por encima de la muy considerable ventaja en la zaga. Buen programa el que se ofrece hoy

Por ELADIO SECADES

Con la atracción que era el estelar de anoche, el Jai Alai reportó la mejor entrada del mes. Hemos asistido a una verdadera invasión de aficionados a todas las localidades, con quorum apretado, por muy numeroso, sobre todo, en los tendidos, que en estos últimso días se habían visto un poco flojos por la realidad de los últimos días del mes, que para el empleado constituyen una cuesta arriba de acceso difícil. Pero está probado que cuando el menú contiene un plato fuerte, los devotos de la cesta no se quedan en casa abanicándose junto al aparato de radio. Jugaban Pistón y Azpiri, contra la triunfante pareja de Segundo y el Kanguro Ermua.

Viendo en el programa el partido de ayer, el choque que congregó en el edificio al fanatismo en pleno, recordaba yo una ocasión en que Pistón, después de haber perdido un partido en la cancha del frontón México, se lamentaba de que él tuviese que intervenir siempre en las peleas más difíciles y más apretadas. Siempre contra los pelotaris que mejor estuviesen, siempre con los que lograsen acercarse más a él; y siempre dando ventajas muy efectivas y muy considerables. Fué Manolito Ruiz el veterano criollo que ahora, retirado del deporte, es dueño de un restoran en la Ciudad de los Palacios, quien le sacó de la cólera para devolverle a la realidad, diciéndole: «Cuando se tiene juego, hay que andar con esa cruz al hombro».

El público en el análisis emocionado y transitorio, no reconoce lo que significa salir siempre a la cancha con un trabuco en el pecho. Ved el estelar de ayer. Segundo lleva un montón de partidos jugando lo que nadie soñó que llegara a jugar en Cuba. El pequeño delantero devuelve más pelotas que nadie, libra y ataca con el rebote de derecha y como en el color contrario no haya un zaguero que aguante, lo agota y lo acaba, como los ha agotado y los ha acabado a todos, sin una sola excepción. Ermua en lo que es su revelación en el deporte vasco, está jugando lo que ningún zaguero joven ha logrado desde que Guillermo salió de la oscuridad para convertirse, en poco tiempo, en una de las más grandes figuras del jai alai en todos los tiempos. Esa era la pareja contraria. Y Pistón para ganar, para hacer papel, para dar partido, tenía que contar con la voluntad de Aspiri, que lleva mucho tiempo desamparado del nervio necesario para jugar treinta tantos en contiendas de esa importancia. Si Azpiri le quitaba la pelota a Segundo, se la daba al Kanguro, que con el revés asegura y pega al rebote con con ímpetu. Y si quería Azpiri evitar que el Kanguro hiciese la ofensiva, ¿como podía sacar de juego a Segundo, que contra Ugartechea se prende a pelotear y que tiene aguante y juego para las cruzadas del prepotente? Bajo ese estado de cosas, Pistón tuvo que estirarse y meterle a la pelota en doce cuadros el alma y los riñones. Trasteó en los primeros veinte tantos a Segundo con el rebate, bombeándolo, pegando fuerte al medio, otras veces velando al madrileño, para obligar a Ermua a rezagarse. Pero Ermua desde quince cuadros agarraba y pegando de revés, mandaba otra vez la pelota a la lejanía, mientras un Azpiri en las condiciones en que ahora se encuentra, cuando más hace, devuelve sin darle al cuero otra cosa que una considerable dosis de buen deseo.

Cuando Ituarte ha estado en la cima de su forma y desenvolvía en la cancha el juego decisivo de sus remates inimitables, Pistón tenía que darle ventaja en la zaga. Ahora no es el remate de Ituarte la nota de oposición para Pistón. Sino la seguridad de Segundo, el juego de aguante fantástico del madrileño y, por otra parte, la exaltación espectacular de Ermua en la zaga. Y ahí anda Pistón, con Azpiri atrás, jugando contra la pareja que ha ganado últimamente casi todos los partidos que le han puesto.

Soportando esa mecha, Pistón gana y pierde y mantiene su clase. En el anterior que jugó contra Segundo, el Artífice y Ecenarro les ganaron al madrileño y a Ugartechea. Pistón fué al estelar de ayer en su mejor juego, pero no pudo irse por encima de la diferencia en la zaga, cediendo después de haber luchado Azpiri y él, hasta que se registró la última igualada en el tanto 21. Pistón, adelantándose a cortar juego, perdió dos pelotas seguidas de botepronto, en un esfuerzo desesperado por intervenir en el peloteo. Después de eso, su color solo pudo rodar tres cartones más, postrándose en el número 24.

Una nueva noche brillante de Segundo en el Palacio de la gritería y otra prueba más de que el Kanguro asciende un eslabón más en su rápido viaje a la fama, cada vez que se pone la cesta y sale al horno verde. Lo que mejor hicieron Segundo y Ermua, fué eliminar a Pistón en muchos momentos, lo que tiene gran mérito si se reconoce el alcance del artífice y lo mucho que anda en la cancha.

Esta noche reaparece «Melín» Celaya, el delantero de la derecha aterradora. Juegan Celaya y Uriona, contra Gabriel y Lorenzo.

PROGRAMA PARA HOY

PRIMER PARTIDO, a 25 tantos: Ochoa e Iriondo, blancos, contra Martín y Salazar, azules. A sacar, los primeros, del cuadro 10, y los segundos, del 9 y medio.

SEGUNDO PARTIDO, a 30 tantos: Gabriel y Lorenzo, blancos, contra Celaya II y Uriona, azules A sacar, ambos, del cuadro 10.

TERCER PARTIDO, a 30 tantos: Labat y Aguirre, blancos, contra Guruceaga y Ondarrés, azules. A sacar, ambos, del cuadro número 10.

CASIN

EL CIGARRO QUE DA CALIDAD Y MUCHO MAS

YA HIZO EFECTIVO LOS PREMIOS DEL

PRIMER PLAN CANDELA

PRIMER PREMIO $1.000.00 EN EFECTIVO

JUVENAL CASTELLANOS PIARD
CALLE 13 ENTRE M y N
VEDADO

AHORA!!

PARTICIPE DEL SEGUNDO EXTRAORDINARIO

CONCURSO PLAN CANDELA

$1.500.00 $300.00 • $100.00

Y MILES DE PREMIOS MAS

JUEGUE LOS CUATRO SORTEOS DEL MES POR 20 CAJETILLAS VACIAS DE LOS CIGARROS CASIN

TODOS LOS MESES MILES DE PESOS EN EFECTIVO

Impuso Raquel Luján un nuevo record de Cuba en el lanzamiento del disco

Un numeroso público se congregó en la pista de la Beneficencia para presenciar el Carnaval Nocturno de Atletismo, que resultó muy brillante. Numerosos records se igualaron

Respondiendo al programa estelar de atletismo ofrecido, una numerosísima concurrencia se congregó ayer noche en la Beneficencia, para presenciar los eventos del Carnaval Nocturno de Atletismo, que culminó en un rotundo éxito para los organizadores.

Un gran número de fanáticos asistió a presenciar las pruebas, en que tomaron parte todas las figuras más destacadas, tanto entre los del sexo feo como entre las féminas, en el sector de atletismo. El resultado de los eventos celebrados anoche fué de un total de seis records nuevos para el meet, dos records igualados y un record de Cuba en lanzamiento de Disco.

Raquel Luján, la magnífica atleta del club Teléfonos, estableció una bonita marca en el disco, lanzando el implemento a una distancia de 94 pies, cuatro pulgadas, para capturar los máximos honores en el evento.

Evelio Espínola, del club Naval, fué el primer recorman de la noche, imponiéndose en los 200 metros con obstáculos, en que cronometró un tiempo de 26.3, record del meet. En la segunda competencia de la noche Gloria Porro, de la Inmaculada, dando una acabada demostración, se anotó un triunfo decisivo en los 80 metros con obstáculos, superando a un grupo en el que figuraban Victoria Pereda, María Luisa Bonafonte y Elsa Villafuerte.

Eneas Muñoz, de la Universidad Nacional, derrotó a José Zulueta en los 65 metros con obstaculos, igualando el record impuesto por éste en el meet anterior, recorriendo la distancia en 9 segundos 4 décimos. Zulueta, entró en tercer lugar, siguiéndole los pasos a José Baldonado, que entró a buena distancia de Eneas.

Los 100 metros planos, la competencia que todos esperaban con ansiedad, se efectuó con toda la brillantez debida, aunque no participó en ella el gran atleta criollo Jacinto Ortiz. José Acosta, otro magnífico sprinter olímpico, conquistó el primer lugar en un final sensacional, superando a Antonio Pérez, Pedro Castillo y Ramón Baltar. Acostica rindió una brillante labor, en un grupo de sprinter que constituía la clase en el evento.

Otra carrera interesante de la noche fué la de 800 metros, ganada por Mario Cruell, del Club Naval. De los relevos resultó el más sensacional el de los campeones. Ferrer y Baltar, del Instituto de la Habana dieron una exhibición que electrizó a la concurrencia, finalizando como verdaderos campeones, después de haberse anotado otro buen triunfo en el relevo Inter-Institutos.

JUNIOR.

200 metros obstáculos:
1—Evelio Espínola, CN.
2—R. Castro Pulido, IH.
3—A. Baluja, DGND.
4—M. Garzón, libre.
Tiempo: 26.3. (Record del Meet).

Relevo Escuelas Públicas. (15 años) 4 por 50:
1—Escuela 104: :Lina Chanza, América Hidalgo, Amelia Fernández, Carmen Perea.
2—Centro Escolar No. Ocho.
Tiempo: 30 segundos.

80 metros ozstáculos:
1—Gloria Porro, La Inmaculada.
2—Elsa Villafuerte, ACCJ.
3—M. L. Bonafonte, CTC.
—Victoria Perera no terminó.
Tiempo: 15 segundos.

65 metros ozstáculos:
1—Eneas Muñoz, UH.
2—José Baldonado, DGND.
3—José Zulueta, DGND.
4—Felo Valdés, ACCJ.
Tiempo: 9-4|10 (Iguala recor del meet).

60 metros planos:
1—José Acosta, ACJ.
2—Antonio Pérez, CN.
3—Pedro Castillo, DGND.
4—Antolín Molina, ACJ.
Tiempo: 6-9|10 segundos.

Lanzamiento de Disco (Femenino):
1—Raquel Luján, CTC. 94.4 pies. (Recor de Cuba).
2—Conchita Rodríguez IM, 71.7 pies.
3—Estela Morero, CTC, 71 pies.

Relevo Intercolegial 18 años 4x100:
1—Beneficencia: Norberto Gómez, Fernando Camps, Angel Rodríguez, L. Vázquez.
2—Instituto de la Víbora.
3—Academia Chiqui Jay.
Tiempo: 45-4|10. (Iguala el record del mett).

Garrocha:
1—Oscar Gispert, CN, 11 pies 6 plgs.
2—Arturo Folla, UH, 11 pies.
3—Héstor Aranalde, CN, 10 pies, 6 pulgadas.

Relevo Intercolegial 15 años 4x50. (Femenino):
1—Instituto Cívico Militar.
2—Colegio María Martín.
Tiempo: 29-7|10 segundos.

Relevo Colegial 16 años 4x50:
1—Casa de Beneficencia: V. Arteaga, N. Corzo, F. Quesada, N. Gómez.
2—Instituto Cívico Militar
3—Instituto Víbora.
Tiempo: 23-8|10 segundos.

60 metros planos (femeninos):
1—Dolores Ramos, ICM.
2—Blanca Rodríguez León, UH.
3—M. Gómez, IEF.
4—E. Pérez.
Tiempo: 8-3|10 (Record del meet)

100 metros planos:
1—José Acosta, ACJ.
2—Antonio Pérez, CN.
3—Pedro Castillo, DGND.
4—Ramón Baltar, IH.
Tiempo: 10-9|10 segundos.

Relevo colegial 15 años (Femeninos) Novicias.:
1—Instituto Educación Física: D. M. García, J. Rodríguez, M. Gómez, V. Martín.
2—Casa de Beneficencia.
3—Escuela 108.
4—Instituto Cívico Militar.
Tiempo: 27 segundos (Record del meet).

Relevo Colegial de Novicios 4x50:
1—Academia Chiqui Jay: (López Iza) P. P. Gil, J. Quintana, J. Rodríguez, G. Suárez.
2—Instituto Cívico Militar
3—Academia Unión Fraternal.
Tiempo: 24 segundos (Record del meet)

800 metros:
1—Mario Cruells, CN.
2—Pedro Sarría, CN.
3—Gerardo Casanovas, CN.
4—R. Brunet, DGND.
Tiempo: 2 minutos, 1-1|10 segundos (Record del meet).

Relevo Colegial Femenino 4x50. (Escuelas Incorporadas al Instituto Educación Física):
1—Jovellanos: Margamita Gascó, Raquel Figarola, Angela Velasco, Julia Rodríguez.
2—Instituto Alba.
3—Instituto Dalton.
Tiempo: 29 segundos.

100 metros planos (femenino):
1—Dolores Ramos, ICM.
2—Blanca Rodríguez León, UH.
3—Ernestina Urrutia, CBM.
4—Silvia Rodríguez CTC.
Tiempo: 13 3|10 segundos.

Relevo Inter-Institutos 4x100:
1—Instituto Habana: R. Castro Pulido, A. Rodríguez, S. Ferrer, R Baltar.
2—Instituto Víbora.
Tiempo: 45-1|10.

RESULTADO DE LA FUNCION DE ANOCHE
Primer Partido

	Tantos
Morales y Areitio, blancos	20
Creus y Goitia, azules	—

Ganador: AZULES.
Primera Quiniela:
Ganador: AZPIRI.
Segundo Partido

	Tantos
Pistón y Azpiri, blancos	24
Segundo y Ermua, azules	30

Ganador: AZULES.
Segunda Quiniela:
Ganador: LABAT.

AUNQUE ESTAN EN MALA POSICION, SE PROPONEN RESURGIR

Jugando base ball fácil, los estudiantes empezarán por derrotar al Regla el domingo

Por PEDRO GALIANA

Dispuestos a poner piedras en el camino de los demás, ya que la vereda se ha hecho para ellos verdaderamente tortuosa, los «bailadores» de la Sociedad del Pilar y los Caribes de la Universidad se disponen a presentar esta semana una sorpresa grande al Hershey y Regla, dos clubs que luchan con buenas posibilidades para llevarse el pennant... Hablando ayer con un destacado líder universitario, nos expuso su opinión en la forma siguiente:

«Teniendo un team bueno para lidiar por el campeonato —al menos, así lo aseguraron los expertos— la Universidad ha perdido siete matches consecutivos. ¿Por qué no puede ganarlos ahora?... Al Alma Máter no le hace falta material... Bastará que los breaks del juego rompan un poco a favor nuestro para que todas esas derrotas se trasformen en victorias, y entonces subiremos como la espuma, para probar que entre amateurs no hay nada para nadie hasta que no se ha realizado el último out.

«La situación Caribe no es nada halagüeña, desde luego... Pero, lo mismo que surgieron esas siete derrotas pueden venir ocho victorias impresionantes, y esto nos colocará de lleno en la clasificación... El asunto luce difícil, pero, posible, y mientras exista una posibilidad, la Universidad estará en la lucha».

Opiniones como esta lucen extraordinariamente optimistas, pero ofrecen una prueba elocuente de que entre los estudiantes no se ha perdido el viejo espíritu universitario, y esto nos guía a pensar que MUCHAS COSAS HAN DE OCURRIR AUN ANTES DE QUE PUEDA DARSE LA CONTIENDA POR DECIDIDA!

Supongamos que los Caribes se presenten con Guedes en el box y derroten el domingo al Regla... ¿Qué pasará... No creen ustedes que una victoria de esta índole puede despertar a los estudiantes del largo letargo en que se encuentran para finalizar en forma impresionante?... Todo el mundo admite que la situación es peor que la de uno de esos 600 empleados que han dejado cesantes en la Secretaría de Gobernación, pero, no tan mala como para dar la causa por perdida y mientras exista la esperanza, la Universidad luchará... No hay que olvidar que Guedes dominó totalmente al Regla el año pasado, propinándoles una lechada con tres hits, y la historia tiene muchas repeticiones interesantísimas...

El programa de juegos amateurs que se anuncia para esta semana prepara games de importancia para los fans... En el Cubaneleco, por ejemplo, tendremos al Cienfuegos jugando con el Yara en el primer turno, y si ustedes recuerdan la posición de los yaristas en la justa, y no olvidan que el año pasado, estando más flojos, dieron al Cienfuegos una batalla de tal naturaleza que se necesitó la famosa decisión del umpire Cabrera, en los terrenos del VTC, para decretar la derrota del team, comprenderán con nosotros que el duelo resultará interesante... Vedado y Loma, de fuerzas parejas, cubren la segunda parte del card.

En el Vedado presenciaremos dos choques estupendos... Ya hemos dicho que la Universidad puede ganarle al Regla con Guedes en el box... Que los Caribes tienen que hacer la cruz cualquier día!... Y, después jugará el Teléfonos con el equipo de Artemisa, que con Pando en su line up juega pelota ganadora... En La Tropical se ofrece el mejor programa de la semana.. Ese primer match de la Marina y el Cubaneleco debe reunir mucho público en el feudo de Julito Blanco Herrera, y la presencia del Hershey en el segundo turno, introducirá en el campo a todos esos fanáticos que se encantan viendo en acción a hombres como Quilla Valdés, el Loco Ruiz, Nápoles, Fleitas y González, que están jugando brillantemente...

El viaje del Atlético a Cárdenas provocará una excursión de anaranjados... Los Tigres están que no saben qué hacer con su novena, cuyo ascenso constituye la sorpresa más grande que se ha registrado en baseball amateur en Cuba en todos los tiempos, y no reparan en sacrificios para acompañar a sus players a cualquier localidad... Hace cinco años, el team del Atlético no llevaba más que cinco o seis partidarios al terreno... Mariano Garrido era uno de esos que siempre se mostró fiel a la bandera, no faltando a ningún field... Estebita Hernández estaba en el grupo... Lo mismo que Pumariega, Elpidio Domínguez, Rafael García, y otro más.... Hoy han salido leales del Glorioso por todas partes y la verdad es que ya forman una interesante legión en los stands... Si la racha continúa, y más de cuatro elevan constantemente sus plegarias al cielo para que ello ocurra, el viejo e histórico «joyá!» volverá a retumbar en las graderías, y, entonces podrá afirmarse que, en lo que respecta al Atlético de Cuba, por lo menos: los buenos tiempos de antes han retornado en forma convincente!»

HAND BALL EN EL C. VASCO

Los resultados de los partidos jugados en opción al campeonato de este centro fueron los siguientes:

De segunda categoría:
Cordal-Menéndez, 22
Julio-Angel, 30.
Piqueras-Florín, 30.
Fernández-Busto, 16.
Y el de primera:
Garmendia-Mendizábal 9.
Benítez-Leido, 20.

Para el día 2 de junio, viernes hay anunciados los siguientes juegos:
Lucumí-Benito vs. Cordal-Menéndez.
Gómez-Trilla vs. Fernández-Busto.
Y de primera categoría:
Aldama Garciarena vs. Mendizábal y Garmendia.

(VEANSE más SPORTS en la página VEINTE)

M.E.C.D. 2016

EL GATO NEGRO
CACHEIRO Y HERMANO

$70,000... Para usted volverán las Vacas Gordas si compra un billete en EL GATO NEGRO
Si juega un *Gallo Tapado* de EL GATO NEGRO entra, seguramente, en posesión del *GORDO*

TENEMOS EN TODAS CANTIDADES. BOLETOS DE BENEFICENCIA PARA LOS SORTEOS DIARIOS,

A razón de $16.00 servimos a todas partes de la Isla para el sorteo del Miércoles, día 7, y damos COTIZACION ESPECIAL a revendedores de toda la República. Pregunten. Telégrafo, "Cacheiro". Apartado 424.— Tenemos también BILLETES con TERMINALES, para Junio 14.

***El 3er. Premio lo VENDIO DETALLADO* EL GATO NEGRO: 6978, en $5.000**

ORO:
Operamos en todas cantidades.
Pagamos el mejor precio.
Consúltenos.

GALIANO Y ZANJA.—M-4298
Obispo y Aguiar. —Telf. M-4017.
Obispo 307.—Telfs. A-7780, A-0000

REPUBLICA DE CUBA

SECRETARIA DE HACIENDA

DIRECCION GENERAL DE LA LOTERIA NACIONAL

Lista de los números premiados en el Sorteo No. 1155 ordinario, celebrado en la Habana el día 31 de Mayo de 1939.

NUMEROS	PESOS
DECENA	
31	— 70
39	— 70
49	— 70
51	— 70
96	— 70
CENTENA	
109	— 70
119	— 70
126	— 70
159	— 70
160	— 70
181	— 70
198	— 70
204	— 70
227	— 70
228	— 70
238	— 70
255	—100
281	— 70
307	— 70
319	— 70
324	— 70
388	— 70
399	— 70
405	— 70
408	— 70
414	— 70
417	— 70
459	— 70
466	— 70
477	— 70
497	— 70
499	— 70
522	— 70
556	— 70
573	— 70
584	— 70
593	— 70
658	—100
672	— 70
718	— 70
736	— 70
753	— 70
762	— 70
765	— 70
766	— 70
777	— 70
800	— 70
834	—100
842	— 70
922	— 70
973	— 70
976	— 70
989	— 70
998	— 70
MIL	
1018	— 70
1051	— 70
1061	— 70
1079	— 70
1098	— 70
1107	— 70
1116	— 70
1153	— 70
1179	— 70
1185	— 70
1267	— 70
1279	— 70
1303	— 70
1318	— 70
1319	— 70
1343	— 70
1370	— 70
1387	— 70
1388	— 70
1398	— 70
1406	— 70
1407	— 70
1455	— 70
1459	— 70
1462	— 70
1522	— 70
1538	— 70
1551	— 70
1559	— 70
1601	— 70
1624	— 70
1625	— 70

NUMEROS	PESOS
1629	— 70
1637	— 70
1642	— 70
1657	— 70
1667	— 70
1682	— 70
1685	— 70
1691	— 70
1701	c.— 70
1702	c.— 70
1703	c.— 70
1704	c.— 70
1705	c.— 70
1706	c.— 70
1707	c.— 70
1708	c.— 70
1709	c.— 70
1710	c.— 70
1711	c.— 70
1712	c.— 70
1713	c.— 70
1714	c.— 70
1715	c.— 70
1716	c.— 70
1717	c.— 70
1718	c.— 70
1719	c.— 70
1720	c.— 70
1721	c.— 70
1722	c.— 70
1723	c.— 70
1724	c.— 70
1725	c.— 70
1726	c.— 70
1727	c.— 70
1728	c.— 70
1729	c.— 70
1730	c.— 70
1731	c.— 70
1732	c.— 70
1733	c.— 70
1734	c.— 70
1735	c.— 70
1736	c.— 70
1737	c.— 70
1738	c.— 70
1739	c.— 70
1740	c.— 70
1741	c.— 70
1742	c.— 70
1743	c.— 70
1744	c.— 70
1745	c.— 70
1746	c.— 70
1747	c.— 70
1748	c.— 70
1749	— 70
1749	c.— 70
1750	c.— 70
1751	c.— 70
1752	c.— 70
1753	c.— 70
1754	c.— 70
1755	c.— 70
1756	c.— 70
1757	c.— 70
1758	c.— 70
1759	c.— 70
1760	c.— 70
1761	c.— 70
1762	c.— 70
1763	c.— 70
1764	c.— 70
1765	c.— 70
1766	c.— 70
1767	c.— 70
1768	c.— 70
1769	c.— 70
1770	c.— 70
1771	c.— 70
1772	c.— 70
1773	c.— 70
1774	c.— 70
1775	c.— 70
1776	c.— 70
1777	c.— 70
1778	— 70
1778	c.— 70
1779	c.— 70
1780	c.— 70

NUMEROS	PESOS
1781	c.— 70
1781. . a. 200	
1782. 10,000	
1783. . p. 200	
1783	c.— 70
1784	c.— 70
1785	c.— 70
1786	c.— 70
1787	c.— 70
1788	c.— 70
1789	c.— 70
1790	c.— 70
1791	c.— 70
1792	c.— 70
1793	c.— 70
1794	c.— 70
1795	c.— 70
1796	c.— 70
1797	c.— 70
1798	c.— 70
1799	c.— 70
1800	c.— 70
1802	— 70
1805	— 70
1807	— 70
1834	— 70
1931	— 70
1962	— 70
1985	— 70
DOS MIL	
2020	— 70
2042	— 70
2055	— 70
2083	— 70
2115	— 70
2160	— 70
2171	— 70
2188	— 70
2207	— 70
2222	— 70
2224	— 70
2246	— 70
2257	— 70
2293	— 70
2304	— 70
2305	—100
2312	— 70
2321	— 70
2346	— 70
2359	— 70
2365	— 70
2368	— 70
2388	— 70
2403	— 70
2417	— 70
2437	— 70
2454	— 70
2460	— 70
2471	— 70
2536	— 70
2598	— 70
2604	— 70
2627	— 70
2630	— 70
2643	— 70
2655	— 70
2663	— 70
2706	— 70
2708	— 70
2719	— 70
2720	— 70
2737	— 70
2741	— 70
2759	— 70
2773	— 70
2781	— 70
2785	— 70
2820	— 70
2830	— 70
2851	— 70
2860	— 70
2873	— 70
2894	— 70
2896	— 70
2912	— 70
2943	— 70
2945	— 70
2952	—100

NUMEROS	PESOS
TRES MIL	
3029	— 70
3038	— 70
3039	— 70
3050	— 70
3052	— 70
3095	— 70
3104	— 70
3110	— 70
3143	— 70
3152	— 70
3315	— 70
3326	— 70
3347	— 70
3372	— 70
3404	— 70
3406	— 70
3422	— 70
3454	— 70
3462	— 70
3472	— 70
3497	— 70
3501	c.— 70
3501. . a. 500	
3502. 70,000	
3503. . p. 500	
3503	c.— 70
3504	c.— 70
3505	c.— 70
3506	c.— 70
3507	c.— 70
3508	c.— 70
3509	c.— 70
3510	c.— 70
3510	c.— 70
3511	c.— 70
3512	c.— 70
3513	c.— 70
3514	c.— 70
3515	c.— 70
3516	c.— 70
3517	c.— 70
3518	c.— 70
3519	c.— 70
3520	c.— 70
3521	c.— 70
3522	— 70
3522	c.— 70
3523	c.— 70
3524	c.— 70
3525	c.— 70
3526	c.— 70
3527	c.— 70
3528	c.— 70
3529	c.— 70
3530	c.— 70
3531	c.— 70
3532	c.— 70
3533	c.— 70
3534	c.— 70
3535	c.— 70
3536	c.— 70
3537	c.— 70
3538	c.— 70
3539	c.— 70
3540	c.— 70
3541	c.— 70
3542	c.— 70
3543	c.— 70
3544	c.— 70
3545	c.— 70
3546	c.— 70
3547	c.— 70
3548	c.— 70
3549	c.— 70
3550	c.— 70
3551	c.— 70
3552	c.— 70
3553	c.— 70
3554	c.— 70
3555	c.— 70
3556	c.— 70
3557	c.— 70
3558	c.— 70
3559	c.— 70
3560	— 70
3560	c.— 70
3561	c.— 70
3562	c.— 70

NUMEROS	PESOS
3563	c.— 70
3564	c.— 70
3565	— 70
3565	c.— 70
3566	c.— 70
3567	— 70
3567	c.— 70
3568	c.— 70
3569	c.— 70
3570	c.— 70
3571	c.— 70
3572	c.— 70
3573	c.— 70
3574	c.— 70
3575	c.— 70
3576	c.— 70
3577	c.— 70
3578	c.— 70
3579	c.— 70
3580	c.— 70
3581	c.— 70
3582	c.— 70
3583	c.— 70
3584	c.— 70
3585	c.— 70
3586	c.— 70
3587	c.— 70
3588	c.— 70
3589	c.— 70
3590	c.— 70
3591	c.— 70
3592	c.— 70
3593	c.— 70
3594	c.— 70
3595	c.— 70
3596	c.— 70
3597	c.— 70
3598	c.— 70
3599	c.— 70
3600	c.— 70
3609	— 70
3629	— 70
3630	— 70
3640	— 70
3652	— 70
3675	— 70
3688	— 70
3690	— 70
3703	— 70
3704	— 70
3724	— 70
3737	— 70
3751	— 70
3758	— 70
3767	— 70
3782	— 70
3792	— 70
3834	— 70
3887	— 70
3934	— 70
3964	— 70
3965	— 70
3988	— 70
CUATRO MIL	
4004	— 70
4031	— 70
4065	— 70
4076	— 70
4102	— 70
4182	— 70
4198	— 70
4199	— 70
4233	— 70
4266	— 70
4269	— 70
4315	— 70
4323	— 70
4326	— 70
4329	—500
4333	—500
4344	— 70
4392	— 70
4405	— 70
4413	— 70
4425	— 70
4426	— 70
4459	— 70
4461	— 70
4475	— 70

NUMEROS	PESOS
4486	— 70
4491	— 70
4497	— 70
4530	— 70
4546	— 70
4552	— 70
4558	— 70
4569	— 70
4597	— 70
4599	— 70
4600	—100
4608	— 70
4609	— 70
4624	— 70
4629	— 70
4692	— 70
4696	— 70
4709	— 70
4722	— 70
4724	— 70
4788	— 70
4792	— 70
4841	— 70
4849	— 70
4871	— 70
4894	—100
4907	— 70
4920	— 70
4931	— 70
4976	— 70
4982	— 70
4989	— 70
CINCO MIL	
5024	— 70
5032	— 70
5060	— 70
5065	— 70
5124	— 70
5151	— 70
5160	—100
5194	— 70
5196	— 70
5211	— 70
5221	— 70
5222	— 70
5263	— 70
5288	— 70
5290	— 70
5298	— 70
5329	— 70
5334	— 70
5342	— 70
5364	— 70
5413	— 70
5466	— 70
5487	— 70
5514	— 70
5561	— 70
5594	— 70
5612	— 70
5634	— 70
5648	— 70
5702	— 70
5723	— 70
5726	— 70
5735	— 70
5755	— 70
5774	— 70
5811	— 70
5830	— 70
5849	— 70
5882	— 70
5937	— 70
5948	— 70
5963	— 70
5973	— 70
5977	— 70
5982	— 70
5991	— 70
SEIS MIL	
6018	— 70
6060	— 70
6077	— 70
6109	— 70
6112	— 70
6177	— 70
6196	— 70
6235	—100
6243	— 70
6258	— 70

NUMEROS	PESOS
6312	— 70
6323	— 70
6331	— 70
6340	— 70
6344	— 70
6350	— 70
6361	— 70
6372	— 70
6373	— 70
6394	— 70
6434	— 70
6473	— 70
6480	— 70
6482	— 70
6505	— 70
6551	— 70
6564	— 70
6620	— 70
6657	— 70
6660	— 70
6679	— 70
6682	— 70
6689	— 70
6696	— 70
6698	—100
6717	— 70
6720	— 70
6772	— 70
6773	— 70
6779	— 70
6780	— 70
6786	— 70
6815	— 70
6859	— 70
6863	— 70
6864	— 70
6865	— 70
6901	c.— 70
6902	c.— 70
6903	c.— 70
6904	c.— 70
6905	c.— 70
6906	c.— 70
6907	c.— 70
6908	c.— 70
6909	c.— 70
6910	c.— 70
6911	c.— 70
6912	c.— 70
6913	c.— 70
6914	c.— 70
6915	c.— 70
6916	c.— 70
6917	c.— 70
6918	c.— 70
6919	c.— 70
6920	c.— 70
6921	c.— 70
6922	c.— 70
6923	c.— 70
6924	c.— 70
6925	c.— 70
6926	c.— 70
6927	c.— 70
6928	c.— 70
6929	c.— 70
6930	c.— 70

NUMEROS	PESOS
6953	c.— 70
6954	c.— 70
6955	c.— 70
6956	c.— 70
6957	c.— 70
6958	c.— 70
6959	c.— 70
6960	c.— 70
6961	c.— 70
6962	— 70
6962	c.— 70
6963	c.— 70
6964	c.— 70
6965	c.— 70
6966	c.— 70
6967	c.— 70
6968	c.— 70
6969	c.— 70
6970	c.— 70
6971	c.— 70
6972	c.— 70
6973	c.— 70
6974	c.— 70
6975	c.— 70
6976	c.— 70
6977	c.— 70
6977. . a. 130	
6978. 5,000	
6979. . p. 130	
6979	c.— 70
6980	c.— 70
6981	c.— 70
6982	c.— 70
6983	c.— 70
6984	c.— 70
6985	c.— 70
6986	c.— 70
6987	c.— 70
6988	c.— 70
6989	c.— 70
6990	c.— 70
6991	c.— 70
6992	c.— 70
6993	— 70
6993	c.— 70
6994	c.— 70
6995	c.— 70
6996	c.— 70
6997	c.— 70
6998	c.— 70
6999	c.— 70
SIETE MIL	
7000	c.— 70
7024	—100
7050	— 70
7056	— 70
7078	— 70
7117	—100
7156	— 70
7180	— 70
7233	— 70
7239	— 70
7240	— 70
7263	— 70
7275	— 70
7278. . —500	
7298	— 70
7312	— 70
7314	— 70
7316	— 70
7349	— 70
7358	— 70
7359	— 70
7360	— 70
7363	— 70
7412	— 70
7424	— 70
7426	— 70
7439	— 70
7454	— 70
7484	— 70
7491	— 70
7519	— 70
7594	— 70
7610	— 70
7618	— 70
7620	— 70
7631	— 70

NUMEROS	PESOS
7634	— 70
7639	— 70
7682	— 70
7690	— 70
7708	— 70
7748	— 70
7755	— 70
7761	— 70
7798	— 70
7813	— 70
7830	— 70
7849	— 70
7865	— 70
7933	— 70
7947	— 70
7956	— 70
7961	— 70
7964	— 70
7971	— 70
7976	— 70
OCHO MIL	
8016	— 70
8062	— 70
8072	— 70
8074	— 70
8102	— 70
8114	— 70
8131	— 70
8141	— 70
8170	— 70
8171	— 70
8212	— 70
8217	— 70
8227	— 70
8233	— 70
8291	— 70
8305	— 70
8312	— 70
8315	— 70
8337	— 70
8338	— 70
8348	— 70
8375	— 70
8418	— 70
8438	— 70
8442	— 70
8450	— 70
8465	— 70
8489	— 70
8520	— 70
8527	— 70
8570	— 70
8592	— 70
8606	— 70
8610	— 70
8621	— 70
8627	— 70
8641	— 70
8673	— 70
8674	— 70
8688	— 70
8723	— 70
8744	— 70
8757	— 70
8778	— 70
8798	— 70
8822	— 70
8824	— 70
8843	— 70
8860	— 70
8867	— 70
8909	— 70
8919	— 70
8977	— 70
NUEVE MIL	
9015	— 70
9043	— 70
9049	— 70
9057	— 70
9064	— 70
9078	— 70
9090	— 70
9100	— 70
9104	— 70
9107	— 70
9138	— 70
9148	— 70
9198	— 70
9203	— 70
9207	— 70

NUMEROS	PESOS
9209	— 70
9220	— 70
9234	— 70
9261	— 70
9266	— 70
9273	— 70
9298	— 70
9307	— 70
9318	— 70
9326	— 70
9338	— 70
9340	— 70
9343	— 70
9356	— 70
9427	— 70
9483	— 70
9506	— 70
9561	— 70
9562	— 70
9591	— 70
9593	— 70
9609	— 70
9623	— 70
9634	— 70
9648	— 70
9649	— 70
9687	— 70
9695	— 70
9699	— 70
9701	— 70
9702	— 70
9733	— 70
9753	— 70
9787	— 70
9799	— 70
9822	— 70
9834	— 70
9842	— 70
9865	— 70
9910	— 70
9919	— 70
9972	— 70
9996	— 70
DIEZ MIL	
10000	— 70
10051	— 70
10060	— 70
10065	— 70
10136	— 70
10181	— 70
10194	— 70
10207	— 70
10210	— 70
10282	— 70
10284	— 70
10311	— 70
10318	— 70
10335	— 70
10359	— 70
10362	— 70
10390	— 70
10391	— 70
10434	— 70
10435	— 70
10438	— 70
10491	— 70
10492	— 70
10496	— 70
10504	—100
10520	— 70
10543	— 70
10545	— 70
10558	— 70
10561	— 70
10606	— 70
10636	— 70
10658	— 70
10677	— 70
10695	— 70
10732	— 70
10734	— 70
10761	— 70
10780	— 70
10783	— 70
10815	— 70
10845	— 70
10848	— 70
10852	— 70
10856	— 70
10872	— 70
10874	— 70

NUMEROS	PESOS
10898	— 70
10907. . —500	
10932	— 70
10950	— 70
10956	— 70
10983	— 70
10990	— 70
ONCE MIL	
11011	— 70
11042	— 70
11051	— 70
11064	— 70
11070	— 70
11082	— 70
11096	— 70
11097	— 70
11099	— 70
11147	— 70
11164	— 70
11205	— 70
11234	— 70
11241	— 70
11252	— 70
11291	— 70
11320	— 70
11323	— 70
11346	— 70
11359	— 70
11361	— 70
11374	— 70
11397	— 70
11425	—100
11479	— 70
11506	— 70
11516	— 70
11531	— 70
11535	— 70
11556	— 70
11566	— 70
11570	— 70
11593	— 70
11624	— 70
11653	— 70
11663	— 70
11682	— 70
11695	— 70
11700	— 70
11703	— 70
11713	— 70
11728	— 70
11731	— 70
11786	— 70
11788	— 70
11830	— 70
11833	— 70
11837	— 70
11852	— 70
11853	— 70
11859	— 70
11870	— 70
11873	— 70
11881	— 70
11888	— 70
11901	— 70
11905	— 70
11917. . —500	
11937	— 70
11967	— 70
11972	— 70
11996	— 70
DOCE MIL	
12022	— 70
12035	— 70
12095	— 70
12133	— 70
12141	— 70
12142	— 70
12182	— 70
12185	— 70
12226	— 70
12259	— 70
12261	— 70
12274	— 70
12293	— 70
12301	— 70
12303	— 70
12311	— 70
12317	— 70
12347	— 70

NUMEROS	PESOS
12348	— 70
12361	—100
12365	— 70
12374	— 70
12379	— 70
12383	— 70
12403	— 70
12417	— 70
12420	— 70
12441	— 70
12449	— 70
12461	— 70
12508	— 70
12523	— 70
12544	— 70
12553	— 70
12557	— 70
12559	— 70
12567	— 70
12569	— 70
12572	—500
12578	— 70
12587	— 70
12601	— 70
12606	— 70
12611	— 70
12628	— 70
12630	— 70
12639	— 70
12640	— 70
12649	— 70
12650	— 70
12679	— 70
12683	— 70
12685	— 70
12689	— 70

NUMEROS	PESOS
12716	— 70
12743	— 70
12777	— 70
12795	— 70
12840	— 70
12854	— 70
12861	— 70
12892	— 70
12929	— 70
12942	— 70
12949	— 70
12952	— 70
12956	— 70
12971	— 70
TRECE MIL	
13067	— 70
13091	— 70
13105	— 70
13114	— 70
13126	— 70
13149	— 70
13157	— 70
13172	— 70
13193	— 70
13200	— 70
13263	— 70
13286	— 70
13305	— 70
13315	— 70
13317	— 70
13320	— 70
13356	— 70
13369	— 70
13370	— 70
13382	— 70
13386	— 70

NUMEROS	PESOS
13387	— 70
13400	— 70
13407	— 70
13444	— 70
13495	— 70
13512	— 70
13518	— 70
13558	— 70
13589	— 70
13622	— 70
13664	— 70
13666	— 70
13670	— 70
13690	— 70
13691	— 70
13696	— 70
13721	— 70
13739	— 70
13743	— 70
13759	— 70
13761	— 70
13786	— 70
13793	— 70
13823	— 70
13845	— 70
13850	— 70
13870	— 70
13900	— 70
13906	— 70
13913	— 70
13919	— 70
13957	— 70
13984	— 70
13988	— 70
CATORCE MIL	
14005	— 70

NUMEROS	PESOS
14016	— 70
14018	— 70
14066	— 70
14089	— 70
14098	— 70
14118	— 70
14119	— 70
14129	— 70
14133	— 70
14145	— 70
14163	— 70
14180	— 70
14205	— 70
14208	— 70
14254	— 70
14273	— 70
14278	— 70
14351	— 70
14362	— 70
14364	— 70
14396	— 70
14407	— 70
14411	— 70
14481	— 70
14486	— 70
14493	— 70
14519	— 70
14542	— 70
14565	— 70
14572	— 70
14605	— 70
14611	— 70
14641	— 70
14657	— 70
14659	— 70
14693	— 70

NUMEROS	PESOS
14716	— 70
14721	— 70
14744	— 70
14753	— 70
14759	— 70
14779	— 70
14812	— 70
14826	— 70
14830	— 70
14933	— 70
14936	— 70
14944	— 70
14958	— 70
14968	— 70
14994	— 70
QUINCE MIL	
15005	— 70
15036	— 70
15055	— 70
15057	— 70
15073	— 70
15076	— 70
15082	— 70
15104	— 70
15127	— 70
15180	— 70
15192	— 70
15196	—100
15238	— 70
15253	— 70
15258	— 70
15274	— 70
15293	— 70
15295	— 70
15297	— 70
15299	— 70

NUMEROS	PESOS
15302	— 70
15315	— 70
15320	— 70
15341	— 70
15388	— 70
15392	— 70
15398	— 70
15406	— 70
15408	— 70
15419	— 70
15440	— 70
15459	— 70
15473	— 70
15497	— 70
15508	— 70
15515	— 70
15517	— 70
15524	— 70
15537	— 70
15557	— 70
15561	— 70
15562	— 70
15574	— 70
15589	— 70
15598	— 70
15674	— 70
15686	— 70
15738	—100
15747	— 70
15776	— 70
15787	— 70
15812	— 70
15831	— 70
15860	— 70
15866	— 70
15880	— 70
15913	— 70

NUMEROS	PESOS
15926	— 70
15932	— 70
15953	— 70
15969	— 70
15974	— 70
15998	— 70
DIECISEIS MIL	
16018	— 70
16025	— 70
16028	— 70
16041	— 70
16056	— 70
16091	— 70
16094	— 70
16108	— 70
16119	— 70
16124	— 70
16127	— 70
16163	— 70
16176	— 70
16180	— 70
16218	— 70
16225	— 70
16240	— 70
16241	— 70
16258	—

MATANCERAS

La fiesta de hoy

En el quartier versallesco.

Abre sus puertas esta noche aquella airosa quinta de los esposos Carlos Pérez Jorge y Rossy Heydrich, para celebrar un acto social que tendrá gran resonancia por su hermoso significado dentro del rotarismo.

Será allí, hoy, la sesión correspondiente a este primer jueves de junio en que se verificará la transmisión de poderes de una directiva a la otra y en la que despidese del cargo el joven y prestigioso abogado, que durante el período que ha estado al frente de dicha institución, en su calidad de presidente, tantas y tan beneficiosas obras ha propiciado para nuestra población.

La gestión del doctor Carlos Pérez Jorge en esa elevada posición ha sido una ininterrumpida sucesión de éxitos y una de las páginas que más eficientemente ha escrito la institución de la rueda dentada.

Para la sesión de hoy, a la que aspira el presidente saliente, el cien por ciento de asistencia, concurrirán los rotarios con sus esposas y son tantos los atractivos y tan grandes los alicientes que se han preparado para deleite de la concurrencia, que bien puede augurarse una velada de júbilo inefable.

Invitados especialmente por el doctor Carlos Pérez Jorge, han prometido honrar esa sesión el gobernador rotario señor Correoso; el presidente del Club de Colón y otras destacadas personalidades rotarias. Se presentará en esa fiesta, haciendo gala de su arte y de su dominio del teclado, la hija del doctor Oscar Hernández, que preside el Club de Colón, y habrá otros números de amenidad grande Diversos obsequios ofrecerán Carlos Pérez Jorge y Rossy Heydrich a sus invitados y acompañará a cada uno, ya en verso, ya en prosa, algo alusivo a la personalidad del favorecido. En esa forma pondrá, el presidente saliente del Rotary, el importante cargo, en manos del doctor Lorenzo Haza Grasso, electo el pasado jueves, para dirigir durante este período los destinos del club.

Asistiré a la sesión rotaria de esta noche chez Pérez Jorge.

En «Sauto»

El domingo.

Un programa de inigualada atracción viene combinándose para el acto que tendrá efecto en nuestro magno coliseo en el primer domingo de junio, por el profesorado y alumnado de la Escuela Normal.

Entre los números que más han de llamar la atención en esa fiesta de fin de curso del importante establecimiento educacional que dirige la doctora Consuelo Miranda de Artola, figuran los tres coros ensayados bajo la dirección de José R. Prendes, que son «El ruiseñor», del gran compositor matancero Ernesto Lecuona; «La leyenda del beso» y «El antifaz', también del admirado autor de «La comparsa».

Hará el solo en estos tres coros la señora Antonia Leal de Salido, e integran el grupo veinticuatro señoritas que vestirán los más artísticos y elegantes trajes.

Se presentará ese coro en el primer número con trajes color de rosa, ejecutando un baile clásico que es creación de Prendes.

En el segundo, la mímica será el principal atractivo, y para este coro vestirán las muchachas lindos trajes de aldeanas.

En «La leyenda del beso» los bailables están calcados en el sugestivo estilo francés y serán en rosa y negro los modelos que luzcan las 24 muchachas del coro.

Fungirá como maestro de ceremonias el joven Jorge del Puerto.

Señalada para las diez de la mañana esta fiesta de «Sauto», el domingo 4 de junio, se disputan nuestras principales familias las invitaciones para la misma, que están siendo repartidas en estos momentos.

Un gran lleno en el viejo coliseo de la plazuela de Estrada Palma registrará esa fiesta de las normalistas matanceras.

Natalicio

De una deidad.

Cumple años hoy y lo pasará sin fiesta ni recibo, la encantadora mademoiselle Nenita Caraballo y Gorris, astro refulgente que pasó por nuestros salones dejando una aureola de simpatías y de afectos.

Repetidos lutos en su familia interrumpieron su reinado en sociedad, apenas hecho su debut, y el travieso diocesillo de las flechas perfumadas la ha recluído en ese hogar del administrador del National City Bank, señor Juan F. Quirós y su esposa Amparo Gorris, donde hay para Nenita más que el cariño de tíos, la devoción y el culto de un intenso amor paternal.

Comparte hoy su tiempo la señorita Caraballo y Gorris entre sus clases del Instituto y el idilio que con tan intensas simpatías hemos visto tejer entre ella y un apuesto, caballeroso y meritísimo joven de esta sociedad.

Hasta el coqueto pisito de frente al parque, donde se hospeda Nenita en sus meses de clases, junto a sus amados tíos, irán estas líneas portadoras de mis mejores deseos y mis votos más fervientes por su ventura y su dicha.

Felicidades, Nenita.

Trasladado

Una orden del Cuartel General del Ejército, recibida en esta ciudad el pasado sábado, lleva al regimiento número 3, «Leoncio Vidal», destacado en la provincia villareña, al comandante Domingo Pérez Arocha, que fungió hasta ahora como inspector del regimiento «Plácido», que tiene su sede en el cuartel «Goicuría».

La nueva del traslado del digno oficial que tan lamentable baja causa en nuestra sociedad, ha causado honda impresión en todos nuestros círculos, pues desde hace cerca de veinte años convive en Matanzas la familia Pérez Arocha-Salvador Santana, a la que se tiene en tan alto aprecio.

No será inmediata la partida de esos amigos, porque tiene dos meses para tomar posesión del nuevo cargo el comandante Pérez Arocha, que los pasará aquí, en aquel chalet del Paseo de Martí, por el que ha desfilado durante estos días todo cuanto vale y significa en nuestra población, para exteriorizarle a Domingo Pérez Arocha y Violeta Salvador, el sentimiento con que se les ve partir, y ratificarles la estima, la consideración y el gran cariño que sienten los matanceros por ellos.

Gratitud

De las Siervas de María.

Visitan mi casa las abnegadas ministras de los enfermos para rogarme que, en nombre de la comunidad, dé las más expresivas gracias a todas las personas que las han acompañado en estos tristes momentos de la desaparición de la Superiora de aquella casa, la nobilísima Sor Elisa de Diego, y a aquellos que por no haberse enterado a tiempo, han estado después a visitarlas, así como a los que de fuera de Matanzas les han testimoniado su pésame, ya por escrito, ya por telégrafo.

El vacío que deja en esa comunidad la mujer excelsa que ya mora en el Cielo, contrita doblemente a las Siervas de María, porque con la superiora de su convento pierden también a la conciliaria de la Orden y a la mentalidad que, atenta siempre a todo, aún dentro de su misma gravedad de estos últimos meses, no pensó sino en sus semejantes y en el bienestar de su prójimo.

La procesión de Corpus

El próximo jueves.

En el programa combinado por el párroco de San Carlos, doctor Jenaro Suárez Muñiz; figura como el número de mayor interés y de más arraigada tradición, la procesión que al alborear el día recorrerá nuestras principales calles, haciendo alto en los distintos altares que se levantarán en el itinerario.

Como todos los años, las casas de Triolet, de Angélica Fernández de Suárez, de Guillermo Caballero, de Emiliano Moreno y el colegio «La Milagrosa», preparan sus retablos para el alto en la procesión y depósito de la custodia.

Para estas fiestas tan solemnes, ruega el rector de la Catedral a nuestras familias, que envíen flores para decorar el altar, y a las de todas aquellas casas por donde pase la procesión que arrojen pétalos al paso del Santísimo.

Un mensaje

Que me honra.

Firmado por el señor Arturo Corujedo, secretario del Rotary Club, llega a mi mesa una atenta comunicación que me trasmite el acuerdo tomado por dicha institución, de felicitarme, al leerse en la pasada sesión, el modesto trabajo que bajo el título de «Matanzas industriosa» viera la luz en las columnas de estas «Matanceras' del DIARIO DE LA MARINA en pasados días.

Las enaltecedoras frases de ese escrito estimúlanme grandemente para seguir en esta senda que me he trazado desde hace ya treinta años, de laborar día a día y sin desmayos ni tibiezas por el pedazo de tierra en que vi la luz y ha sido cuna de mis antepasados de dos siglos a la fecha.

Agradecido a esa gentileza del Rotary Club yumurino.

Operado

El doctor Vera Verdura.

En la clínica La Caridad», de la barriada del Cerro, en la Habana, fué sometido en la mañana del martes a una delicada intervención quirúrgica, por el eminente cirujano doctor Lequerica, el ex senador por esta provincia, doctor Manuel de Vera y Verdura, destacada personalidad de la sociedad yumurina.

Operación difícil en extremo, pero que la pericia, la experiencia y el talento de esa gigantesca figura de nuestra medicina, ha llevado a cabo felizmente, esperándose que transcurran estas setenta y dos horas—incógnita de todos los casos de esta índole—para proclamar la recuperación de la salud del distinguido enfermo.

Para visitar al doctor Vera Verdura, que tanto en la Habana como en esta ciudad disfruta de aprecio y estima grandísima, desfilan por la clínica «La Caridad» infinitas amistades de esa elevada personalidad.

Junto al enfermo están con su esposa, la gran dama María Burla, sus hijos los esposos Rafael Alfonso Morales y María Elvira de Vera, y sus nietas Tula y Willy.

Hacemos votos por el más pronto y total restablecimiento del ex senador Vera Verdura.

En el Tennis

El domingo 4.

Nuevamente será cita de nuestra gentry, para unas deliciosas horas, el domingo venidero, aquel elegante club de la playa de Bellamar, que tan gentilmente preside la señorita Bértila Haedo.

Se jugará ese día el campeonato en opción a las dos bellas medallas grabadas por la Casa Artamendi, de Matanzas, disputándose la victoria las parejas que forman Hertha Rosa Landmann Ulmo y Buby Rutzen, contra Sergio García y Babyta de Rojas y Penichet.

Un simpático almuerzo, a base de 40 centavos el cubierto, con un criollo menú, prepara el maitre Jiménez, tarde.

La inscripción de los barcos que no pudo hacerse el domingo por la tarde por haber terminado a la una los sets del Tennis, no se llevará a efecto hasta el tercer domingo de junio, en que es casi seguro que se celebre una fiesta náutica de interés grandísimo para nuestros yachtmen.

Se trata de una justa de pesca al curricán, para la cual saldrán las embarcaciones que tomen parte en la misma a las seis de la mañana, del muellecito situado frente a Botet, pudiendo llevar cada barco dos avíos a libre elección, haciendo un recorrido desde el Tennis hasta el lugar conocido por García, en que el buquemadre, que será la lancha «Milagros», estará anclado, para dar la vuelta allí y regresar al club.

Habrá un premio para el barco que mate el pez mayor y otro para el que traiga mayor número de éstos.

El entusiasta yachtman Perfecto Grave de Peralta, redactará en estos días las reglas para dicha justa, a la que estamos seguros que han de concurrir todas las embarcaciones que surcan nuestra bahía.

Daré nuevos detalles sobre ese gran evento del tercer domingo de junio, día en que también se hará la inscripción oficial de la flotilla del Tennis.

Traslados

En la Playa.

Los esposos Segundo Botet y Amparo Araña y Chuchú Araña y Esther Escobar, dejan la casa número 133 de aquel quartier, para instalarse nuevamente en la preciosa quinta propiedad de la familia Botet.

Para la casa que dejan estos dos gentiles matrimonios, se pasarán el abogado fiscal de nuestra Audiencia, doctor Ezequiel Revilla, y Clara Alayón, con sus hermanos Babyto Smith y señora.

Y en la casa número 129 de la calzada de General Betancourt están instalados desde ayer los señores de Calderón y de la Cruz, que vienen, como todos los años, a pasar aquí la temporada veraniega.

La última nota

Para decir que será tema el más interesante de mi próxima correspondencia, la suntuosa fiesta ofrecida el martes en la noche, por los esposos Manuel Gutiérrez Migoya y Emelia Gallardo en honor de su hija Emelita, que festejaba su onomástico ese día.

Contratada la orquesta de los hermanos Melero para los bailables en esa soirée, se prolongó la animación y la alegría que reinaba en aquella casa puesta con tan buen gusto y donde flota el ambiente de refinamiento y exquisitez que parece ser patrimonio de las señoras Gallardo, trasmitidos a sus hijos, que si son figuras excelsas en nuestros salones, sino inigualadas amas de casas y tienen el don de recibir y hacer gratas las horas que se pasan junto a ellas, como en ninguna otra mansión matancera.

Con detalles muchos sobre dicha fiesta hablaré en mis «Matanceras» de mañana.

Manolo JARQUIN.

EL JUEZ DE 1a. INSTANCIA DEL CENTRO DISPONE SACAR A SUBASTA UNA FARMACIA

El remate fué dispuesto a virtud del juicio de menor cuantía seguido por Ernesto J. Sarrá contra la Compañía Farmacéutica. Confirmada una sentencia del Juez Municipal

En el juicio declarativo de menor cuantía seguido por el doctor Ernesto José Sarrá y Hernández, contra la Compañía Farmacéutica San Marcos S. A. y Eurique Puma, el Juez de Primera Instancia del Centro, doctor Enrique Rubio Linares, dictó providencia ante el Secretario Francisco Boudet, disponiendo sacar a pública subasta, por primera vez y término de veinte días, el establecimiento de farmacia denominado «San Marcos», situado en Zanja y Mazón, tasado en la cantidad de $468.00.

Para el acto del remate se ha señalado el día 14 de junio a las 9 de la mañana.

Confirman una sentencia del Municipal

En la apelación establecida contra la sentencia dictada por el Juzgado Municipal del Norte, en el juicio verbal seguido por Juan Federico Ziegenhirt y Gassó, contra José López Bolaños o José López Pérez, el Juez de Primera Instancia del Centro, doctor Enrique Rubio Linares, dictó sentencia ante el Secretario Manuel I. de la Fuente, confirmando la resolución del tribunal inferior que declaró con lugar la demanda y condenó al demandado a pagar al actor la cantidad de 175.00.

Niegan una pensión

El doctor Juan Ignacio Jústiz, Juez de Primera Instancia del Sur, dictó auto ante el Secretario José R. de la Rionda negando pensión solicitada por Lorenzo García Cruz, por no presentar éste las pruebas necesarias.

Sin lugar un juicio de mayor cuantía

En el juicio declarativo de mayor cuantía seguido por José Ignacio de Almagro Elízaga, contra N. Gelats y Compañía, el Juez de Primer Instancia de Almendares, doctor Manuel R. Zaldívar dictó sentencia ante el Secretario Miguel A. Sainz Silveira, declarando sin lugar la demanda promovida contra cualquier persona, natural o jurídica que intervenga como parte interesada en el procedimiento sumario hipotecario establecido por estos últimos, contra el señor Almagro y Elízaga, ante el Juzgado de Primera Instancia de Marianao, Secretaría de Lefebre, sobre nulidad, absolviendo a dicho demandado, y en su consecuencia se aprecia la excepción de falta de acción opuesta y se impone las costas a la parte actora.

Declaratoria de herederos

Por auto de ayer, el doctor Urbano Godoy, Juez de Primera Instancia del Norte, ante el Secretario don Andrés García, declaró intestado el fallecimiento de Isabel Méndez o Méndez Andrés y por sus únicos y universales herederos a su hermana Juliana Constanza Méndez y a su sobrino Juan Nemesio Méndez, este último en representación de su madre Victoriana Méndez, hermana de la causante que murió antes que ella.

Divorcios

El doctor Manuel R. Zaldívar, Juez de Primera Instancia de Almendares, dictó sentencia ante el Secretario Manuel Muñiz declarando con lugar la demanda de divorcio establecida por Raquel Sabás de la C. Paz y Hernández, contra Antonio Masiñeira y Alfonsín, y en consecuencia disuelto el vínculo matrimonial que los unía.

—El Juez de Primera Instancia del Centro, declaró disuelto el vínculo matrimonial existente entre Noemí Elisa de los Angeles Gandia y Darijo y José María Diego Camilo de Jesús González de Chávez y Acosta.

—Ante el Secretario René Hernández y Gutiérrez, declaró disuelto el vínculo matrimonial que unía a los esposos Guillermo Urgelles y Abat y María Quintero Suárez, el Juez de Primera Instancia del Centro doctor Rubio Linares.

RELACION DE LOS ASUNTOS CIVILES TURNADOS AYER

Exhortos:

De Cárdenas en divorcio por Evaristo Calero contra Hilaria Guerra, al Norte.

De Camagüey en m. c. por Miguel Curroz contra Oscar Valdés, al Centro.

De Santiago de Cuba en divorcio por Eusebio Reyte contra Juana M. Maquensu, al Sur.

De Sancti Spíritus en inscripción finca San Román, al de Almendares.

De Holguín en divorcio por Ricardo Gálvez contra Zaida Rodríguez, al Este.

De Cienfuegos en divorcio por Clara Fernández contra Angel C. Uriarte Urreti, al Sur.

De Sagua la Grande en divorcio por Miguel de los Santos Ortiz contra Gabriela Lorero Casañas, al Oeste.

Jubilaciones:

Julieta Aragón pensión de Jorge Rafael Muñoz, al Sur.

Gustavo Mustelier Galán, al Norte.

Camilo Federico Vigil Ruiz, al de Almendares.

Federico Ruiz, al Oeste.

Joaquín de Jesús Folchs, al Norte.

Pedro Núñez León, al Este.

José Manuel Muñiz González, al Centro.

Apelaciones:

Virgilio Lazaga contra Leoncio González, al Norte.

Dámaso Otero contra Gabriel Caridad, al Sur.

Andrés Figueras contra Mahond Angular, al Norte.

Interdicto:

Ron Bacardí S. A. contra la Sociedad Waldo González y Cía., distribuidoras del agua mineral Fuente Blanca, al Centro.

Mayor cuantía por pesos:

Eduardo de Cárdenas Jiménez contra Asociación de Dependientes del Comercio de la Habana, al Sur.

Intestado:

José A. Vizo Vázquez, al Oeste.

Declaratorias de herederos:

Vicente Abio Inchausti, al Sur.

Demencia:

Hernando Andrés Chavín al Norte.

Incidente en Accidente del trabajo:

Diego Dávila contra Cía. de Seguros y Fianzas Sagua la Grande S. A., al Centro.

Recíproco disenso:

Elio Rguiar Fuentes y Guillermina Martínez de Armas, al Sur.

Francisco Guerrero y Dolores Gigón, al Sur.

Divorcios:

Eva Cuza contra J. Carlos Iglesias, al Este.

Dora Pérez Delgado contra Juan Bermúdez Delgado, al Centro.

MARCAS Y PATENTES

Relación de solicitudes de inscripción presentadas en la Secretaría de Comercio el día 25 del actual:

Patente de invención por mejoras en clasificadoras continuas, solicitada por Manuel C. Cuervo y Núñez, establecido en esta ciudad.

Patente de invención por un aparato que por medio de la electrolisis genera los gases oxígeno e hidrógeno para aprovechamiento industrial, solicitada por Francisco Ferrer Díaz, establecido en esta ciudad.

S. and C. (marca) para distinguir perfumes, aceites etéreos, aceites esenciales de flores, etc., solicitada por el agente oficial Ricardo Moré a nombre de Shimmel and Co. Altiengesellschaft. establecida en Alemania.

La Rioja Alta (marca) para distinguir vinos de mesa, tintos y blancos, etc., solicitada por el agente oficial Lorenzo S. Ruiz, a nombre de La Rioja Alta S. A., establecida en España.

Ureor (marca) para distinguir abonos, solicitada por el agente oficial Ricardo Morán, a nombre de Synthetic Nitrogen Products Corp., establecida en New York.

Sin denominación (marca) para distinguir zapatos para hombre, señora y niño, accesorios de calzado, ojetes, etc., solicitada por el agente oficial Tomás Gutiérrez Alea a nombre de F. García Varas y Cía., establecida en esta ciudad.

Sin denominación (marca) para distinguir maletas, baúles, maletines, etc. solicitada por el agente oficial Tomás Gutiérrez Alea a nombre de F. García Varas and Co., establecida en esta ciudad.

Sin denominación (marca) para distinguir y ser usada para toda clase de impresos de papel tales como papel de envolver, cartas, sobres, etc., solicitada por el agente oficial Tomás Gutiérrez Alea a nombre de F. García Varas and Co., establecida en esta ciudad.

Modelo industrial de un utensilio para proteger cigarros y tabacos, solicitada por el agente oficial Carlos Gárate Bru a nombre de Jaime Villanueva y Bernaza, establecido en esta ciudad.

Castoria (marca) para distinguir perfumes cremas fría crema para la piel y los tejidos, etc., solicitada por el agente oficial J. García Ordóñez a nombre de The Centaur Compny, establecida en Estados Unidos.

Keystone (renovación de la marca, certificado número 39,944) para distinguir planchas y planchuelas de hierro y acero, solicitada por el agente oficial Ricardo E. Viurrún a nombre de Carnegie Illinois Steel Corp. establecida en Pennsylvania, Estados Unidos.

Patente de invención por una flota de barcos, Mérida, solicitada por Miguel Angel Masvidal y Marín, establecido en esta ciudad.

Patente de invención, por dispositorio para la aplicación de lacas para coloretes de medicamentos y similares, solicitada por el agente oficial Ricardo E. Viurrún a nombre de Moric Gregor, establecido en Checoeslovaquia.

Timothe Touzet (marca) para distinguir productos farmacéuticos, solicitada por Timothee Touzet, establecido en esta ciudad.

Relación de solicitudes de inscripcin presentadas en la Secretaría de Comercio el día 26 de mayo de 1936:

Patente de invención por mejoras en quemadores para petróleo crudo, solicitada por José Stanchely Inufie y José María Nodar y González, establecidos en esta ciudad.

GLENNS SULPHUR SOAP (marca) para distinguir jabón sulfuroso, solicitada por el agente oficial Lorenzo S. Ruiz a nombre de The Century National Chemical Co. establecido en Estados Unidos.

GLUCODIN (marca) para distinguir preparaciones que consisten total o principalmente de glucosa para usos medicinales, solicitada por el agente oficial Lorenzo S. Ruiz a nombre de Glaxo Laboratorios, Limited, establecida en Inglaterra.

White Horse (renovación de marca, certificado número 40,054) para distinguir whisky, solicitada por el agente oficial Lorenzo S. Ruiz a nombre de White Horse Distillers, Limited, establecida en Escocia.

RHONE POULENC (marca) para distinguir productos químicos para uso de la industria, en las investigaciones científicas en la fotografía, etc., solicitada por el agente oficial Ricardo Moré a nombre de Societe Des Usies Chimiques Rhone Poulens, S. A., establecida en Francia.

Plan Candela (lema comercial) para distinguir la propaganda de su industria en el giro de fabricantes de cigarros y picadura, solicitada por Fernando Lobeto Miguel, como gerente de Lobeto y Compañía S. en C., establecidos en esta ciudad.

Zas (marca) para distinguir productos químicos, medicinales, farmacéuticos, etc., solicitada por el agente oficial J. García Ordóñez a nombre de Laboratorios Farmaco S. A., establecidos en esta ciudad.

Lipo Bismol (marca) para distinguir una preparación de bismuto, solicitada por el agente oficial Ricardo E. Viurrún a nombre de Parke Davis and Company, establecida en esta ciudad.

Modelo industrial de un nuevo frasco para uso industrial, solicitada por el agente oficial Carlos Gáarate Bru a nombre de Crusellas y Compañía, establecida en esta ciudad.

Vino de Vial (marca) para distinguir un vino medicinal solicitada por el agente oficial Carlos Gárate Bru a nombre de Henri Vial, establecido en Francia.

Relación de solicitudes de inscripción presentadas en la Secretaría de Comercio el día 27 de mayo último:

Caimán (Marca) para distinguir maletas, baúles, maletines. etc., solicitada por el Agente Oficial Tomás Gutiérrez Alea, a nombre de F. García Varas and Co., establecida en esta ciudad.

Caimán (marca) para distinguir impresos de todas clases tales como papel de envolver cartas, sobres, etc., solicitada por el Agente Oficial Tomás Gutiérrez Alea, a nombre de F. García Varas and Co., establecida en esta ciudad.

Caimán (marca) para distinguir calzado para hombre, señora y niño, accesorios de calzado. etc., solicitada por el Agente Oficial Tomás Gutiérrez Alea a nombre de F. García Varas and Co., establecida en esta ciudad.

T. Cutie (marca) para distinguir tabacos, solicitada por el Agente Oficial Tomás Gutiérrez Alea a nombre de Tomás Cutie, establecido en Santiago de Cuba. Con reivindicación de los colores oro y negro.

—Baby (marca) para distinguir algodones, gasas, vendas, curas umbilicales, parches, etc., solicitada por el Agente Oficial Tomás Gutiérrez Alea a nombre de Farmacéutica Lucy S. A., establecida en esta ciudad.

Trialcation (marca) para distinguir un preparado farmacéutico de propiedades antianafilácticas. solicitada por el Agente Oficial Lorenzo S. Ruiz a nombre de Laureano Pequeño y Mejías, establecido en esta ciudad.

Poli Tiosulfato (marca), para distinguir un preparado farmacéutico de propiedades antianafilácticas, solicitada por el Agente Oficial Lorenzo S. Ruiz a nombre de Laureano Pequeño y Mejías, establecido en esta ciudad.

Coli Fagina (marca) para distinguir una vacuna destinada al tratamiento de los trastornos del tubo digestivo, solicitada por el Agente Oficial Carlos Gárate Bru a nombre de Giraudi Giovanni, establecida en Italia.

Bis Lip Sol (marca) para distinguir un preparado para combatir la sífilis. solicitada por el Agente Oficial Carlos Gárate Bru a nombre de Giraudi Giovanni, establecido en Italia.

Parry High (marca) para distinguir un líquido para realizar una parada firme y segura en los automóviles, solicitada por Agapito Gómez Pérez. establecido en esta capital. con reivindicación de los colores rojo. verde y blanco.

Vitapán A. L. (marca) para distinguir un producto farmacéutico. solicitada por Leoncio García López, establecido en esta ciudad.

Hércules (Renovación) Certificado número 39.627, que distingue cartuchos de papel, solicitada por el Agente Oficial Daniel A. Peral Collado a nombre de La Moderna Poesía, S. A., establecida en esta ciudad.

Guijo Oil (marca) para distinguir aceite lubricante, solicitada por el Agente Oficial Wilfredo H. Brito, a nombre de Sinclair Cuba Oil Company, S. A., establecida en esta ciudad.

Mariposa (marca) para distinguir flores y plantas artificiales, solicitada por el agente oficial Tomás Gutiérrez Alea a nombre de Marcia R. Facey, establecida en Santiago de Cuba.

Patente de invención por obtención de meladuras o mieles invertidas y siropes de cualquier jugo que contenga sacarosa, por la transformación de la sacarosa en dextrosa y levulosa (azúcar invertido) mediante el empleo de cualquier clase de levadura. solicitada por José Luis Plana y Guerrero establecido en esta ciudad.

Kasalta (marca) para distinguir refrescos de frutas a base de aguas minerales. naturales o gaseosas, con reivindicación de los colores dorado. rojo y negro. solicitada por el Agente Oficial Carlos Martínez Vivó a nombre de Mariano Casquero y Vieta, establecido en Rancho Boyeros. Habana.

PINAREÑAS

Santiaguito Pérez Díaz

Guardando cama.

Desde hace días encuéntrase recluído en sus habitaciones privadas en su residencia de la Víbora, allá en la Habana, este querido amigo y admirado Representante a la Cámara por nuestra provincia.

Un fuerte ataque grippal, del que comienza a restablecerse, hizo presa del organismo de tan simpático ingeniero y político liberal, a quien los vueltabajeros distinguen por su generosidad, honradez acrisolada y buenos propósitos en el desenvolvimiento de sus actividades públicas.

Hombre de recia envergadura, de estirpe noble y de un alma abierta a todas las grandes iniciativas, Santiaguito Pérez recibió con los sufragios del electorado de Occidente, la demostración más cálida de los indestructibles lazos de afecto y cariño que han sabido sembrar al través de los años el abolengo glorioso de los Pérez.

Durante su enfermedad, llegaron hasta su lujosa residencia de la capital habanera numerosas figuras de nuestra vida social, política y económica, así como cientos de mensajes telegráficos de todos los términos de Vueltabajo, interesándose por el estado de salud del caballeroso y querido legislador.

Operada

Un galeno pinareño.

Por un notable cirujano de la Habana, y en uno de sus centros benéficos más importantes, ha sido intervenido quirúrgicamente el doctor Matías Rubio Linares, figura sobresaliente de la política en nuestra región y médico de grandes prestigios perteneciente a la mejor sociedad de Guane.

En los momentos en que escribimos, noticias procedentes de la Habana confirman su estado de mejoría.

Múltiples amigos políticos, compañeros de profesión y elementos simpatizadores del doctor Rubio Linares, le están visitando en su lecho de enfermo, demostrándole de esa manera las sinceras simpatías de que él se ha hecho acreedor.

Por su rápido y total restablecimiento, van nuestros votos más sinceros.

Entre nosotros

En viaje de regreso.

Después de una breve estancia de algunos días en la capital de la República, donde fueran para resolver importantes cuestiones relacionadas con sus múltiples actividades políticas, hállanse nuevamente en Pinar el Presidente de los liberales pinareños Coronel Manuel Benítez González, futuro senador y actual Director General de Inmigración, y el señor Leopoldo Calero Pino, a quien sus numerosos correligionarios y amigos candidatizan para llevarlo a un escaño de la Cámara baja en las próximas elecciones.

Tanto el Coronel Benítez González como el señor Calero Pino, han sido objeto de agasajos y congratulaciones por la sargentería liberal de este término, que ve en ellos a los políticos demócratas y sencillos que saben vivir sus necesidades y oir sus justas aspiraciones.

Reciban ambos mi cordial saludo de bienvenida.

Hacia la Habana

Una culta profesora.

Desde el sábado último se encuentra en su elegante residencia de la Habana la joven y graciosa damita María Teresa Barrial de Cartaya, inteligente profesora de Educación Pública y esposa del Administrador del cine Rialto de aquella ciudad señor Federico Cartaya Jordán, quien dejara tantos recuerdos gratos en el seno de la sociedad pinareña.

Acompañan a la simpática «Maruxa» su gracioso primogénito Frede y su estimada mamá la señora Isabel Quintero.

Opreada

En la Colonia Española.

Por el inteligente cirujano pinareño doctor Sergio Cuervo Castillo acaba de ser sometida a una delicada operación de apendicitis la simpática señorita Carmen Gutiérrez, perteneciente a una familia distinguida de esta sociedad.

El estado de tan apreciable damita en los momentos en que escribimos, es altamente satisfactorio por lo que consignamos la noticia con verdadero gusto.

Guardando cama

Un gran amigo.

Desde el martes último se ha visto obligado a mantenerse recluído en sus habitaciones privadas de la regia mansión que posee en la Avenida de Maceo, el ex-Consejero y conocido hombre de negocios señor Abraham Pérez López, a quien todos son estimar en lo mucho que él vale como caballero y hombre de iben.

La dolencia que aqueja al excelente amigo no es de cuidado, afortunadamente, y dentro de breves días estará totalmente restablecido y volverá a sus habituales ocupaciones.

Entre nosotros

Un joven matrimonio que regresa.

Tras haber pasado los primeros días de su luna de miel en la capital de la República, encuéntranse de nuevo en el seno de la sociedad pinareña, los distinguidos y jóvenes esposos, la bella damita Ondina Martínez y el inteligente funcionario señor Reinaldo Pérez Simón.

Ambos han establecido su residencia en esta capital, donde vienen recibiendo múltiples demostraciones del sincero afecto y las innegables simpatías personales de que se han hecho acreedores entre nosotros.

El doctor Ubieta

Un saludo afectuoso.

Sea para el admirado y diligente Jefe Local de Sanidad doctor Eduardo Ubieta y Robaina, quien procedente de la Habana, se halla otra vez en Pinar.

Gestiones relacionadas con su importante cargo lo llevaron a ausentarse de la ciudad pinareña durante algunos días, regresando complacido del éxito alcanzado.

En la clínica

Operada una gentil pinareña.

Víctima de un ataque fulminante de apendictis, tuvo que ser sometida a una rápida intervención quirúrgica en una clínica habanera, la señora Graciela Fernández de Gutiérrez, tan estimada en nuestra sociedad.

Otro importante éxito quirúrgico que se anota en su larga carrera el inteligente cirujano Director de ese centro benéfico doctor Gonzalito.

Restablecido

Un rico comerciante.

Nuestro querido amigo y comerciante comanditario de esta plaza señor Vicente Fernández García, que tuviera necesidad de recluirse en sus habitaciones privadas con motivo de la fuerte dolencia que le hiciera presa, está ya en franco período de restablecimiento.

De un momento a otro reanudará sus labores en la Casa Celestino, este admirado amigo.

Por los teatros

Noche de gran gala en «Aida».

Nuevos éxitos de taquilla ha venido registrando en estos últimos días el magnífico coliseo de la Avenida de Vélez Caviedes.

Los empresarios señores Juanito Pérez Valdés y el doctor Eduardo Donéstevez, pueden sentirse satisfechos de la cooperación que les presta el público pinareño para el mejor sostenimiento del nuevo templo de la cinematografía en Pinar del Río.

Para esta noche se anuncia el estreno de dos simpáticas joyas de gran resonancia artística y a los precios populares de siempre.

Antonio Duarte Alfonso

De nuevo en Pinar.

Desplegando una actividad política extraordinaria por todos conceptos, está otra vez en la capital de Occidente este joven, dinámico y popular representante a la Cámara, quien actualmente dirige y encauza el Conjunto Nacional Democrático en la provincia vueltabajera.

El señor Duarte Alfonso ha recibido por parte de sus múltiples correligionarios y amigos de esta capital, las más elocuentes demostraciones del aprecio de que disfruta.

Guilermo Rodríguez.

UNA EXCEPCION EN EL TRIBUTO DE MATERNIDAD

No tiene que tributar el que retire sumas para sí de lo llevado al negocio

La Cámara de Comercio Cubana, por medio de su Departamento Legal, ha emitido un informe contestando a consulta formulada por un comerciante particular, sobre si procede el cobro que pretende hacérsele por concepto del Impuesto de Maternidad, sore el sueldo que a sí mismo se tiene asignado y el que disfruta un hijo suyo en el negocio que explota.

En el informe de la Cámara de Comercio Cubana se expresa que la Caja de Maternidad se nutre con el cuarto por ciento de los sueldos, jornales o comisiones que devenguen los obreros y empleados, y con el medio por ciento del total de las nóminas de sueldos, jornales o comisiones que por concepto de personal fijo o de otra manera abonen mensualmente los patronos, según el artículo IV inciso a y b de la Ley de 15 de diciembre de 1937.

El hijo del consultante es un empleado de su señor padre y, por ende, está comprendido en el precepto citado; pero el propio consultante no es un empleado, pues no puede admitirse que lo sea de sí mismo y, en consecuencia, no cabe en el precepto.

Estima el letrado que ni la Junta de Maternidad ni la Delegación Provincial de la Habana, han de pretender la imposición de semejante criterio informado al consultante por un Inspector de la Caja de Maternidad, y se inclina a creer que se trata sólo de una interpretación personalísima de dicho inspector. «Conviene tener presente —aclara en conclusión el Letrado informante— que no se trata de una compañía mercantil, de la que sea gerente el consultante, (en cuyo caso, Maternidad mantiene que es procedente cobrar el tributo), sino un negocio operado por un comerciante individual.

CIERRE DE LOS VALORES EN LA BOLSA DE N. YORK

NEW YORK, mayo 31.—Un moderado tono de mejoría prevaleció a la apertura del mercado hoy, pero no pudo mantenerse después ya que las aceptaciones de utilidades, en combinación con la carencia de nuevas adquisiciones originaron que el mercado se debilitara, y al cierre indicó poco o ningún avance. Las noticias del día no contuvieron nada de influencia particular que afectara al mercado. La revista semanal «Iron Age» fué más bien optimista en cuanto a las perspectivas del futuro inmediato para la industria siderúrgica en lo que al volumen de operaciones se refiere, pero las posibilidades de utilidades continúan siendo dudosas, puesto que la importante porción de pedidos ordenados durante la reducción de precios recientemente efectuada, neutraliza la ganancia que del aumento en el volumen habría de obtenerse, y aunque existe la posibilidad de que las operaciones logren un nivel en el que se puedan obtener utilidades, hace falta para ello que la demanda se mantenga activa de manera sostenida, y no hay indicios de esto todavía. Algún interés se demostró en el discurso del Premier y Ministro de Relaciones Exteriores del Soviet, Molotov, en el que dicho funcionario expresó que en las proposiciones de la Gran Bretaña hay ciertos aspectos que hacen el proyectado acuerdo inefectivo. Es probable que el mercado encuentre dificultad en cualquier futuro avance a menos que surjan frescos incentivos que puedan estimularlo.—JFK.—Thomson and McKinnon.

SEÑALA LA ASOCIACION DE INDUSTRIALES SUS HORAS PARA DESPACHAR

En cumplimiento de un acuerdo de los directores de la Asociación Nacional de Industriales, las oficinas de esta corporación permanecerán abiertas de 8 a. m. a 1 p. m. de lunes a viernes, y los sábados hasta las 12, durante los meses de junio, julio y agosto.

DENUNCIA DE AMENAZAS

Antonio Linares Alvarez, de 37 años y vecino de San Miguel número 432, acusó en la Cuarta Estación a Guillermo Estevá Pellicer, de 36 años y vecino de 17 entre 26 y 28, de haberlo amenazado con entrarle a tiros con una pistola, por cuestiones de familia.

CARDENENSES

Fiesta de los quince

En los quince.

La edad rosa.

Edad suspirada que parece ser siempre portadora de dulces promesas y de caros ensueños, a esos quince años bellos como el amanecer de las mañanas primaverales arribó en fecha reciente la linda jovencita Aracely Simón y Ferrer, joyita de los apreciables esposos señora Leonila Ferrer y el señor Pedro Simón, acreditado comerciante de esta plaza y amigo que distingo y en tal fecha los papás de Aracely no sólo la colmaron de regalos y flores, sino que también para la azucena fragante tuvieron unas horas de expansión y gozo que culminó en elegante recibo.

Reunión de sus amigas.

Lirios como ella!

En torno a Aracely, en la noche de su fiesta se congregaron jovencitas tan bonitas como Cecilia Simón, Rosita Ruiz, Nena, Antonia y Aída Pérez, Yolita Quintana, Elisa San Julián, Sara

FUERON SOLICITADAS TRES PENAS DE MUERTE POR EL TRIBUNAL DE URGENCIA DE LA CAPITAL DE ORIENTE

FUE DESTRUIDA UNA FABRICA DE CONSERVAS POR UN INCENDIO; MURIO DESTROZADO UN CHAUFFEUR EN UN ACCIDENTE

DESDE SANCTI SPIRITUS

El rico hacendado Don Manuel García Rubio declarado Hijo adoptivo de Sancti Spíritus

A las once de la mañana del domingo 28 de mayo se llevó a cabo en el salón de actos del Municipio de esta ciudad la entrega del título de Hijo Adoptivo de la ciudad de Sancti Spíritus al señor Don Manuel García Rubio, rico hacendado y hombre de negocios de esta ciudad, acuerdo que tomó el Ayuntamiento por su hombría de bien en la comunidad espirituana.

Don Manuel García Rubio, oriundo del pueblo de La Espina, en la provincia de Oviedo, España, llegó a esta isla el día 15 de febrero de 1871, a la edad de dieciséis años, contando actualmente ochenta y cuatro y conservándose fuerte y saludable. Es jefe de una distinguida familia y aún trabaja cual si tuviese la mitad de su edad.

El programa combinado para este justo homenaje fué el siguiente:

Obertura, por la Banda Municipal.

Se dió lectura por el concejal secretario al acuerdo del Ayuntamiento declarando Hijo Adoptivo de Sancti Spíritus al señor Manuel García Rubio.

Designación por el presidente de una Comisión de Concejales para que acompañara al señor García Rubio al salón de sesiones. Al hacer su entrada en el mismo la Banda Municipal ejecutó el Himno Nacional Español. Acto seguido le fué entregado el diploma, acreditativo de haberle sido conferido el título de Hijo Adoptivo de esta ciudad. El doctor José Antonio García López, como presidente del Ayuntamiento, dirigió la palabra ofreciendo el homenaje.

Le fué contestado en nombre de Don Manuel por el doctor Guillermo de Valdivia y Madrigal.

Don Manuel García Rubio, distinguido caballero a quien el Ayuntamiento de esta localidad le otorgó el título de Hijo Adoptivo en la mañana del día 28 de mayo.

Tanto el doctor García López como el doctor Valdivia fueron ruidosamente aplaudidos al terminar sus discursos.

Finalizó el acto con el Himno Nacional cubano por la Banda Municipal, que tan acertadamente dirige el profesor señor Gustavo A. Quirós.

Una selecta y distinguida concurrencia se dió cita allí con tal motivo.

Los invitados fueron espléndidamente obsequiados.

Para la capital

Después de varios días de permanencia en ésta, han salido para esa capital, lugar de su residencia, la señora Graciela Carbonell y Marín viuda de León Pimpín Carbonell Cortes y Tina Prado Palomb con su graciosa hijita.

Serra Carbonell,
Corresponsal.

NOTAS DE LIMONAR

Obsequio

La Sra. María Luisa Arango de Merino, tuvo la gentileza de regalar a las Escuelas Públicas de este pueblo, un magnífico piano para las clases de música.

Las Directoras de las Escuelas, nos ruegan hagamos público por medio de estas columnas, el profundo agradecimiento de todas las maestras y alumnado, que siempre guardarán agradecimiento a la Sra. Arango de Merino, por su generoso obsequio.

Restablecido

El Sr. José López, condueño del cine «Iris» de este pueblo, y representante de las Aguas de San Miguel, en esa capital, que sufrió grave y pertinaz dolencia, de la que fué asistido con éxito en la Casa de Salud «Covadonga» y que ya fué dado de alta, viniendo a pasar la convalecencia con sus queridos familiares, se encuentra ya completamente restablecido, al frente de sus actividades.

Nos alegra intimitamente esta noticia.

La Jefatura de Policía

Las actividades del Jefe de la Policía de este pueblo, son dignas de elogio.

El edificio de la Jefatura se encontraba en estado deplorable y como buen veterano que es de la Independencia, quiso celebrar la efemérides, inaugurando las nuevas obras que ya están terminadas.

Con poco dinero realizó el embellecimiento de la Jefatura.

Por este motivo fué muy felicitado por los asistentes, entre los cuales se encontraban autoridades civiles y militares y numeroso público.

Todos fuimos espléndidamente obsequiados con ponche y la Banda Municipal amenizó el acto.

Reiteramos nuestra felicitación al Sargento Prieto.

Gerardo MARTINEZ,
Corresponsal.

Se celebró en la ciudad de Camagüey la tercera Asamblea de la Alianza de Corporaciones Económicas del interior

Tuvo por sede los salones de la Cámara de Comercio de esa capital. La reunión se desenvolvió normalmente y se desarrollaron diversas temas de gran interés nacional

Con asistencia de numerosas representaciones de las entidades económicas de las provincias de Matanzas, Santa Clara, Camagüey y Oriente, celebróse en los salones de la Cámara de Comercio, Industria y Agricultura de Camagüey, la Tercera Asamblea de la Alianza de Corporaciones Económicas del interior de la República, en la que fueron tratados asuntos de verdadero interés para las clases económicas, reinando un magnífico espíritu de confraternidad.

Abrió el importante acto el señor Casildo López Hevia, quien después de darle la más cordial bienvenida a los distinguidos visitantes y desear el mayor éxito a la Asamblea, cedió la Presidencia al Primer Vice-Presidente Sr. Daniel Rivas, quien a su vez y por motivos de delicadeza propuso que fuera el Ejecutivo de la Cámara de Caibarién quien ocupase la Mesa de la Asamblea, ya que esa entidad era la iniciadora del movimiento y la autora del proyecto de Estatutos de la Alianza, que había de tratarse, lo que fué aceptado entre grandes aplausos.

La Asamblea se desenvolvió animadamente, demostrándose la capacidad y el entusiasmo de los Delegados que intrevinieron en la discusión de los asuntos que constaban en la Orden del Día, a la que se dió feliz término poco después de la una de la tarde, quedando aprobados con ligeras modificaciones los Estatutos de la Alianza,, presentados por la Cámara de Caibarién, cuyas modificaciones se refieren a que las Asambleas reglamentarias se celebren trimestralmente y las extraordinarias cuando lo considere necesario el Ejecutivo de la Alianza, citándose en todos los casos con ocho días de anticipación.

Quedó designada por unanimidad la Cámara de Comercio de Caibarién, como Ejecutivo de la referida Alianza, para el primer período que empieza en el próximo mes de junio, debido a celebrarse dichas asambleas sucesivamente en cada provincia.

El importante asunto de la coordinación del transporte se discutió también y como era bien conocido por unanimidad apoyarlo, con las modificaciones sugeridas en la Asamblea de Cienfuegos y que se le enviasen en tal sentido telegramas al Gobierno, interesándole su aprobación.

A las cuatro de la tarde se reanudó la Asamblea para conocer de distintas mociones informando sobre problemas de índole económica los señores Angel Garri, Eloy González, Luis Casero, Carlos Ayala, Salustiano Díaz y otros señores asambleístas, acordándose recomendar a todas las Cámaras del interior de la República que se inscriban en la Confederación de Corporaciones Económicas de Cuba, que tan brillante y eficazmente viene actuando y la cual, como se sabe, celebrará una transcendental asamblea los días 26, 27 y 28 del actual mes, en la que serán tratados asuntos de vital interés.

En la referida asamblea será conocido el concienzudo proyecto de legislación propuesto por la Cámara de Comercio de Nuevitas, y del que es autor el batallador e ilustrado compañero Sr. Salustiano Díaz; comprende un régimen de funcionamiento de las Cámaras de Comercio e Industria Nacionales, el Consejo de la Economía Nacional y la Ley Provisional de la Caja de Pensiones y Jubilaciones del Comercio y la Industria, habiéndose acordado por unanimidad en la Asamblea del domingo, recomendar tan interesante y bien meditada proposición a la Confederación de Corporaciones Económicas de la Habana.

Antes de que la Asamblea terminase sus labores, fué servido un ponche de honor, que ofreció la Cámara de Comercio de Camagüey y por la noche en el Gran Hotel, se celebró el banquete de clausura de la asamblea, al que asistieron, además, numerosos asociados de la Cámara de Camagüey, pronunciandose sentidos y elocuentes discursos por los señores Casildo López, Daniel Rivas, Salustiano Díaz, Carlos Ayala y Angel Garri en los que se exaltó la necesidad de mantener siempre cohesionadas y en planos de sincera fraternidad y compañerismo a las clases económicas de la República, ya que ellas son esenciales para el progreso y mejoramiento del país.

Abelardo Cordero

He tenido el gusto de saludar a este amigo y de verlo ya completamente restablecido de la difícil operación que con tanto acierto y felicidad llevaron a cabo los doctores Boza y Menéndez Morrel.

Al frente de la gran casa de farmacia que conjuntamente con su hermano Evelio dirige con tanto acierto, se halla desde hace días después de haber estado recluído en la «Clínica Agramonte» y en su domicilio por espacio de algún tiempo.

Le reitero a tan estimado amigo mi felicitación por su total restablecimiento.

Maestro Predilecto de Camagüey

Así ha sido nombrado el viejo maestro señor Luis Manuel de Varona.

El domingo pasado por la mañana y en sesión solemne del Ayuntamiento, que fue el que tomó ese acuerdo, con asistencia del señor Alcalde y todos los Concejales, representaciones de las instituciones locales, de la Junta de Educación de esta ciudad y de la de Santa Clara ,del Reverendo Padre Salas en nombre de Monseñor Enrique Serantes y de inmenso público, deseoso de tomar parte en este sencillo pero sentido homenaje al bondadoso maestro, llevóse a efecto el acto de hacerle entrega del pergamino donde se le nombra «Hijo Predilecto» de este Municipio.

La señora Flora de Zayas, concejal, fué la encargada de notificar al maestro Varona el acuerdo de ese Ayuntamiento y de hacerle entrega del pergamino donde le dan tan honroso título. Después tuvo palabras enaltecedoras para el maestro la señora Clemencia Pichardo de Coll, Superintendenta de Escuelas y en nombre del alumnado habló el niño Miguel Angel Mayo, de la escuela número cuatro, que pronunció un bonito discurso.

Con motivo de la alta distinción de que ha sido objeto el señor Varona, el domingo próximo los maestros, los niños de las distintas escuelas de la ciudad y las sociedades de Padres, Maestros y Vecinos de la Escuela Cuatro, le rendirán otro homenaje de afecto y compañerismo que tendrá efecto en la misma Escuela que el señor Varona dirige desde hace muchos años.

Ernesto R. Hernández.
Corresponsal.

DE GENERAL CARRILLO

Muerte sentida

Tras penosa enfermedad, dejó de existir en una clínica de la ciudad de Santa Clara, la graciosa e inteligente niña Dorita Acum Muñoz, hija de nuestro querido amigo Miguel Acum, comerciante de esta plaza, habiendo acudido a la estación del Ferrocarril todas las clases sociales, para acompañar su cadáver hasta la morada de los esposos Acum Muñoz, donde fué velado, recibiendo después cristiana sepultura. Constituyó el entierro una verdadera manifestación de duelo, demostrándose una vez más el afecto que se le guarda a la familia Acum Muñoz.

Hacemos llegar por este medio a los inconsolables padres y demás familiares nuestro más sentido pésame.

MORALES,
Corresponsal.

DE LA VIDA NACIONAL

Reñido encuentro de base ball en Rincón: 1 por 0

Triunfó el team del «San Lázaro» contra los ases del **Paramount** de Mazorra

Ante una concurrencia numerosa de amigos y familiares se efectuó hace pocos días y en la residencia de los padres de la novia, la boda de la distinguida y apreciable señorita Dulce María Hernández, con el correcto joven Julián González, actuando en la ceremonia civil el doctor Salvador Miranda y siendo testigos los señores José Díaz y Crisanto Ruiz.

Muy interesante lucía Dulce María con sus galas de desposada y muchos y merecidos elogios se hicieron en torno de la gentil señorita.

Terminado el acto de ritual, fué espléndidamente obsequiada la concurrencia con abundantes y finos dulces y ricos licores.

Y poco después entre halagos y felicitaciones partieron los nuevos esposos rumbo al pueblo de Regla donde fijarán su residencia.

El cronista les desea una interminable luna de miel.

Gran juego en San Lázaro

Los aficionados al base ball se dieron gusto el pasado domingo presenciando el gran juego de pelota entre el Club «Paramount», de Mazorra y el «San Lázaro» del Hospital que lleva su nombre. El resultado del juego fué de 1 por 0 a favor de los chicos del «San Lázaro».

Una numerosa concurrencia se dió cita esa tarde para presenciar el gran juego que ha levantado nuevamente el entusiasmo en esta localidad. Lamentamos mucho no tener a mano el score del mismo, así como las baterías, para darlos a conocer a nuestros lectores.

Ahora todos los domingos se han de celebrar juegos de importancia entre el «San Lázaro» y cualquier otro club del Término.

Felicitamos a los componentes del «San Lázaro» por ese gran juego del domingo.

De visita

En noches pasadas estuvieron de visita en el Rincón, nuestra muy apreciable amiga la señora Juanita Mejido de Yayat, y sus encantadoras hijas Leonor, Mayda y Yilda. De la primera de éstas los rumores de su próximo compromiso son cada día más insistentes. Esperemos que pronto quede despejada esa incógnita agradable.

Interino.

DE SAN ANTONIO DE LAS VEGAS

El Santo Patrón

Lucidísimas habrán de resultar las grandes y tradicionales fiestas cívico-religiosas que en honor de nuestro Patrón, San Antonio de Pádua, se llevarán a efecto el día trece del venidero mes de junio en esta localidad.

Para la citada fecha ha sido pospuesta la inauguración del ansiado parque, a cuyo acto asistirá la banda municipal del vecino y simpático pueblo de Santiago de las Vegas, cedida gentilmente por el doctor Antonio Ramírez, popular Alcalde Municipal de aquella progresista población.

El programa, que no dudamos será del agrado de la concurrencia, ha sido confeccionado con esmero, por nuestro querido Alcalde Municipal doctor Raúl Muñagorri Luque, y se desarrollará de la siguiente manera:

6 a.m.—Diana mambisa. 9 a.m.—Solemne Misa en la que oficiará nuestro querido Cura Párroco Francisco de la Piedra. A las 12 m. se celebrarán grandes lidias de gallos, en las que tomarán parte los mejores galleros de la provincia. 1 p.m.—Carreras de bicicletas con premios en metálico, para el que resulte vencedor. 2 p.m. Palo ensebado, con premios. 3 p.m.—Cochino ensebado. 4 p.m. Torneo de cintas entre los eternos bandos rivales Azul y Rojo, formados por bellas damitas y jóvenes de la localidad, concediéndosele grandes premios al que resulte triunfante. A las 5 p.m.—Con la asistencia de las autoridades y pueblo en general y amenizado por la banda de música de Santiago de las Vegas, será inaugurado el novel parque, situado en las calles de general Adolfo del Castillo y Rafael Trejo, en cuya inauguración oficiará el reverendo Padre don Francisco de la Piedra. A las 6 y 30 p.m.—Desde nuestra Iglesia Parroquial saldrá la procesión del Santo Patrono recorriendo las principales calles de la población. A las 9 p.m.—La decana sociedad «El Liceo», abrirá sus puertas para dar comienzo al festival bailable, con Belisario López, y el conocido Septeto Conjunto 1938.

Nota de duelo

Ha dejado de existir en este pueblo, a la avanzada edad de 86 años, el antiguo y estimado vecino señor Antonio Cabrera Ramos, cuya desaparición ha sido muy sentida en esta localidad.

Su sepelio llevado a cabo en la mañana del jueves, constituyó una verdadera manifestación de duelo.

Enviamos por este medio, a sus familiares, especialmente a sus hijos Antonio, Josefa y Rosario, nuestro más sentido pésame.

Línea de ómnibus

Favorablemente ha sido informada a la Comisión Nacional de Servicios Públicos, la solicitud de licencia de circulación, formulada por el señor Valeriano García, vecino de Surgidero de Batabanó, para establecer y explotar una línea de transporte de ómnibus de pasajeros entre San Antonio de las Vegas, Guara y Melena del Sur.

Pedro Pablo FONT,
Corresponsal.

SOCIALES DE CIFUENTES

Duelo general

La muerte ocurrida en días pasados en Camajuaní del caballeroso señor Rosendo Pérez Franqui, Jefe de Estación de aquel pueblo, ha producido honda pena en esta localidad, de donde era hijo muy querido.

El cadáver fué trasladado a la Capital de la República, donde recibió cristiana sepultura.

Sirvan estas líneas como sentido mensaje de condolencia a sus familiares.

De paseo

Para la alegre playa de Varadero embarcaron hace días los estimados esposos Emilio Alvarez y Eugenia Pérez. Va con ellos su hijito Julio.

Regreso

Regresó de Calabazar de Sagua, la bella jovencita Berta Ascunce.

Bienvenida.

Próxima fiesta

Ya se están distribuyendo las invitaciones para el baile que tendrá efecto en los salones del «Liceo», en la noche del 31.

Debut

El cuadro de declamación local está preparando su debut en el Teatro «Lasanta» para fines del presente mes de mayo.

Corresponsal.

Acto de la clausura del Cursillo de Música para Maestros, del Distrito de Ciego de Avila, verificado el pasado 20 de Mayo.

NOTAS DE EL PERICO

Vicente García y Castro

Es delicado el estado de este excelente amigo del Corresponsal. Como consecuencia de una aguda intoxicación, sufre los efectos de trastornos glandulares, de carácter muy alarmante. Será ingresado en una clínica de la Capital para atender a su propia curación.

Relacionado con numerosas familias de esta localidad, su casa ha sido visitada constantemente por amigos y deudos.

Hacemos votos fervorosos por el rápido restablecimiento del distinguido amigo.

Eva Tintorer y Sardiña de Fernández

Para disfrutar de una semana de expansión espiritual en compañía de sus padres y hermanos y colmar de caricias a su pequeña hermana «Cuca», con motivo de celebrar su fiesta onomástica, tuve el inmenso júbilo de saludar a esta dilecta amiga, procedente del pueblo de Manguito.

Le acompañan sus graciosas pequeñuelas Mirta y Violeta. Una agradable estancia deseo a la gentil viajera.

Club Deportivo del Perico

En la última sesión celebrada por la Directiva del Club se ultimaron los detalles para propiciar el ingreso de la novena en el Campeonato de la Liga Social.

De cristalizar el empeño, suprema aspiración de fanáticos y players, el primer encuentro se verificará en nuestros terrenos el domingo 11 del próximo junio.

Los muchachos del Deportivo están realizan sus prácticas con toda la pimienta de que son capaces, para hacer un papel airoso durante la temporada.

Se advierte un gran entusiasmo en la localidad.

Bodas

Estaban fijadas para el sábado 27 las bodas de dos distinguidos jóvenes que gozan de la mayor consideración en el seno de esta sociedad: Nena García Vázquez y Oswaldo Barreto y Domínguez.

La ceremonia nupcial tendría caracteres de intimidad por el luto reciente que guarda el afortunado galán.

Felicidades.

Pablo Santamarina López

A la avanzada edad de 10 años dejó de existir en este pueblo uno de los fundadores del Perico, cuyo nombre sirve de epígrafe a estas líneas. Sólo unos días de enfermedad fueron suficientes para poner fin a su existencia.

Su muerte ha sido muy sentida.

Paz a sus despojos y reciban sus deudos el testimonio de mi condolencia más sentida.

En el Liceo

Los amplios salones de esta prestigiosa sociedad vestirán sus más regias galas la noche del 3 de junio, próximo con motivo de celebrarse en ellos el baile tradicional de los «azucareros». Esta fiesta bailable será amenizada por el conjunto femenino «Renovación», que disfruta de las mayores simpatías entre la juventud divertida.

Una noche de deliciosa alegría brindará la decana institución la noche del sábado 3 de junio.

Haydée Sotolongo y Abreu

Es sumamente satisfactorio el estado de la Srta. Haydée Sotolongo, laboriosa Profesora de Instrucción Primaria, con residencia en la Capital, que sufrió en días pasados un serio accidente al ser alcanzado por un tranvía.

Su mejoría ha producido justificado alborozo entre sus numerosas amistades.

Dr. Julio H. ACOSTA.
Corresponsal.

DESDE CAMAJUANI

Nuevo Cristianito

Respondiendo a una gentil invitación que oportunamente me fué entregada sentí la íntima satisfacción de compartir en días pasados las horas alegres que se deslizaron en el hogar feliz y venturoso de los esposos Martínez-Agramonte.

Había un motivo significativo para que en esta casa se reuniera lo más selecto de nuestro mundo social; fué la fecha escogida para que ingresaran en la grey cristiana dos niños que son la esperanza, la alegría y la felicidad de este matrimonio que cuenta en el seno de nuestra sociedad con grandes afectos.

Recibieron las regeneradoras aguas del Jordán los niños Sixto Lucas y Sergio Máximo Agramonte y Martínez, que como dos capullos de rosas abren sus pétalos a la vida.

Fueron padrinos del primero el comerciante de esta plaza Sr. Lucas González y su esposa Pilar Betancourt, y del segundo el Dr. Máximo Fernández Tablada, Juez Municipal, y su bella esposa la Sra. Ofelia Román de Fernández Tablada, oficiando en la ceremonia el Rvdo. Fray Eduardo Arzuaga de la orden Franciscana y Párroco de nuestra iglesia.

Fué obsequiada la numreosa concurrencia con dulces y licores, por los padres de los nuevos cristianistos, Sres. Sergio Agramonte y Roque, teniente de la Policía Nacional y Jefe de esta Sección de Camajuaní, y su distinguida esposa la señora Delia Luisa Martínez y Guerra de Agramonte.

Damas de la mejor sociedad de Camajuaní y caballeros de nuestra más elevada promoción social, periodistas y obreros, se dieron cita en el hogar de los esposos Agramonte-Martínez, y participaron de horas alegres congratuladas a los padres y a los preciosos niños.

La parte bailable estuvo amenizada por el cuarteto «Renovación» que dirige Renato Hernández, reinando la más completa alegría.

Quirós.

CLAUSURADO EL CURSILLO DE MUSICA PARA MAESTROS QUE SE OFRECIO EN CIEGO DE AVILA

Las sesiones comenzaron el 29 de Abril brindándose las conferencias los miércoles y sábados. Se desarrolló con ese motivo interesante programa. Habló el Dr. Valmaseda

Como lo anunciamos previamente en la mañana del sábado 20 de Mayo se verificó el acto de clausura del Cursillo de Música para Maestros, que fué organizado en este Distrito por el Inspector Escolar doctor Antonio Valmaseda Ortiz, siendo su Directora la competente Profesora, señora María Leonor Romero de Guerra, Maestra de Música de la Escuela Primaria Superior.

Las sesiones del cursillo comenzaron el 29 de abril ppdo., celebrándose las conferencias los miércoles y sábados de cada semana ante un contingente numeroso de maestros de Distrito, así como de los Distritos vecinos, que con verdadero entusiasmo concurrieron a las clases dictadas, interesados en captar las normas de esta enseñanza, incluída recientemente en nuestra Escuela Primaria Elemental en cuya disciplina es la señora Romero de Guerra una verdadera autoridad, por su constante dedicación a esa enseñanza y por los muy notables éxitos que ha alcanzado, como son, entre otros, la magnífica Agrupación Coral de la Escuela Primaria Superior y estas sesiones del Cursillo para los maestros.

Ajustándose al extenso programa especialmente confeccionado por la Secretaría de Educación para este evento en toda la República, día a día fué desenvolviendo la señora Romero su gestión, trasmitiendo a sus discípulos, los maestros asistentes, los conocimientos y prácticas pedagógicas por ella adquiridos en el desempeño de su labor en la Escuela.

Una bien combinada selección, en la que figuraron distintos números de música cubana, música folklórica, evocadora de gratos recuerdos y dulces sentimientos, fué preparada para esta fiesta, celebrada ante una enorme y distinguida concurrencia. Nuestra Banda Municipal dejó escuchar las notas del Himno Nacional, abriendo el acto.

Seguidamente el doctor Valmaseda hace uso de la palabra, pronunciando un conceptuoso discurso, de tono altamente patriótico, brillante, como todos los suyos, viéndose interrumpido por los continuos aplausos que la entusiasmada concurrencia le tributa, hace referencia a la disciplina e interés demostrados por el Magisterio, que sin detenerse ante sacrificios de ninguna especie, en su constante afán de superación, acudió entusiasta a todas las sesiones del Cursillo, de cuyo brillante éxito es responsable en gran parte. Analizó luego la labor realizada por la señora Romero, Directora del Cursillo, encomiástica en grado sumo, demostrando una vez más su excelente preparación técnica, su competencia y su ilimitado entusiasmo en el desempeño de la misión que le fué confiada, la que ha sabido llevar a cabo de manera efectiva, con el beneplácito de sus compañeros y de las altas Autoridades Escolares, de las que ha recibido las más cálidas felicitaciones por su magnífico trabajo.

En igual sentido se produce la señora Beatriz Fernández de Bauzá, Directora de la Escuela Primaria Superior, la que en su breve y elocuente discurso admiró la labor realizada por la señora Romero, señalándola como ejemplo de lo que valen la voluntad y la energía, si las acompaña la competencia, para llegar al exacto cumplimiento de un fin determinado. La eminente educadora, maestra de nuestra juventud, fué calurosamente felicitada por su bella pieza oratoria.

En nombre del Magisterio habló el doctor Benítez, antiguo maestro público, que se ha distinguido en la Habana, el que aplaudió la inclusión de la clase de música en la Escuela Primaria, por los innumerables beneficios que proporcionará a la educación y al mejoramiento de nuestras costumbres.

A nombre de los viejos Veteranos de la Independencia habló el doctor Isidro Companioni, Teniente del Ejército Libertador, quien deleitó a la concurrencia con sus sentidas palabras, dando las gracias por el homenaje tributado por la señora Romero a los viejos libertadores.

Entre los varios números de canto, figuró muy principalmente la hermosísima canción de autor desconocido, denominada «Hermosa Cuba», composición musical de extraordinario mérito, por su historia, y por la forma romántica en que ha sido dada a conocer.

Con motivo de celebrarse en Santiago de Cuba el Congreso Nacional de Arte, a principios del año en curso, visitó aquella región el doctor Joaquín Rodríguez Lanza, Inspector General de Música de la Secretaría de Educación. A su paso por Bayamo supo por un antiguo vecino de aquella ciudad de la existencia de una anciana mujer que cantaba una canción antiquísima, más vieja que «La Bayamesa», canción que entonaban los patriotas en la manigua heroica durante la guerra de los diez años. El doctor Rodríguez Lanza localizó a la anciana, logró llevarla a donde había un piano y de oído fué captando las dulces notas que forman la canción, cuyas cuatro estrofas son exponentes del más puro sentimiento cubano de su época, una copia de la cual envió a la señora Romero, quien la transportó a tesitura apropiada a las voces infantiles, para que fuera entonada en esta sesión de clausura del Cursillo, como dedicación al día de la patria y en homenaje a los viejos soldados libertadores presentes en el acto y a la maestra mambisa, señora Clotilde Agüero, amiga y compañera de nuestro Apóstol Martí y que siendo una adolescente, bordó la Bandera de la Invasión, glorioso estandarte conducido por el gran Maceo desde Baraguá hasta Mantua en la jornada invencible.

Como número final, niños de todas las escuelas públicas de la ciudad entonaron en un inmenso coro el pasacalle «20 de mayo» primer fruto práctico obtenido del Cursillo, ya que el mismo les fué enseñado por los propios maestros, para ser cantado el día de la clausura.

Terminó el acto con unas breves palabras de la señora Romero, para agreceder a todos la cooperación prestada al Cursillo, cuyos espléndidos resultados hemos podido apreciar.

Viajeros

Después de pasar una temporada en la Habana, se encuentran de nuevo entre nosotros las distinguidas y simpáticas Lolita y Amparito Alvarez, señoritas que se destacan en la sociedad avileña.

Regresó en su compañía su querida madre, dama tan estimada como la señora Remigia de Armas Vda. de Alvarez.

Bienvenidos.

Jorge Barraqué

Ha regresado también de la Capital de la República el caballeroso amigo Jorge Barraqué, Auditor de la Compañía Cubana de Electricidad y persona que disfruta de estima y consideración en el seno de nuestra sociedad.

Le reiteramos nuestro saludo.

Para Puerto Rico

Se dirigió a Santiago de Cuba, donde embarcará para Puerto Rico, el conocido joven y querido amigo Luis Rubio Crespo, empleado de confianza de la Compañía Azucarera Atlántica del Golfo en el Central «Stewart».

El joven Rubio Crespo se propone pasar una larga temporada en San Juan, al lado de sus familiares allí residentes.

Tenga una grata permanencia en Puerto Rico son nuestros deseos.

Manolo ARAGON.

PROTESTA COMERCIAL EN EL PUEBLO DE FLORIDA POR LA SUPRESION DE UN SERVICIO

Recaban los sagüeros más protección para una industria.

Grandes inundaciones en Pinar del Río a causa de haber llovido de manera muy copiosa los tres últimos días

PINAR DEL RIO

LLUEVE TORRENCIALMENTE

P. DEL RIO, mayo 31. DIARIO. Habana. Durante tres días consecutivos ha estado lloviendo torrencialmente en casi toda la provincia; la lluvia ha causado fuertes estragos en las cosechas de frutos menores, inundando extensos campos de cultivos, al salirse los ríos de sus cauces. Numerosos carros bajos de esta capital han quedado bajo el agua, sin tener hasta este momento que lamentar desgracias; si se reportan pérdidas de ganado.

—Casi todos los empleados públicos han cobrado hoy. No así los obreros que cobran por créditos especiales, que laboran en las carreteras auxiliares, los cuales desde hace varias semanas no perciben sus haberes. Urge que sean atendidas esas necesidades.—G. Rodríguez, corresponsal.

SANTA CLARA

RECABAN DE LAS AUTORIDADES SOLUCIONEN UN PROBLEMA

SAGUA LA GRANDE, mayo 31. DIARIO. Habana. La única fábrica de productos químicos que hay en esta provincia, encuentrase parada, esperando que sea derogado el impuesto de consumo de la sal, como materia prima. Infinidad de obreros que podían ganarse el sustento en dicha fábrica están pasando mil necesidades.

Las Corporaciones Económicas e instituciones en general y los Gremios Obreros, dirígense al Presidente de la República, al Coronel Batista, al Presidente del Senado, y al de la Cámara, recabando de ellos, así como la de nuestro Director, la pronta solución a este asunto, que será una fuente de ingresos para la nación. Esperamos ser oídos. —Isoba, corresponsal.

CLAUSURADA LA EXPOSICION ESCOLAR EN MANICARAGUA

MANICARAGUA, mayo 31. DIARIO. Habana.—Esta noche, en un acto lucido quedó clausurada la exposición de trabajos escolares cívico-rurales. Pronunciaron discursos encomiásticos los tenientes Nilo Castanedo y Primitivo Cordero, este último jefe de la Sección Provincial de Cultura, que vino a esta localidad para visitar la exposición. Además, habló por la Asociación de la Prensa el señor Casteril Marín. Durante los cuatro días que ha durado la exposición, el Liceo se ha visto totalmente colmado de público.

CASTELLON,
Corersponsal.

CAMAGUEY

PROTESTA DEL COMERCIO

FLORIDA, mayo 31. DIARIO. Habana. Hoy cerrarán sus puertas el comercio y las industrias dos horas en protesta de la paralización de los motores de línea, de las que informamos oportunamente, la que perjudica a miles de familias y en general a todo el término. Una manifestación recorrió las calles, pidiendo a las autoridades que intervengan en el problema, y los resuelvan definitivamente, evitando el aislamiento de grandes núcleos de habitantes del término.—Alvarez, corresponsal.

ORIENTE

VIOLENTO INCENDIO

S. DE CUBA, mayo 31.—DIARIO Habana. Un violento incendio destruyo la fabrica de conservas y dulces «La Avispa», propiedad de Silvestre Amador, que en unión de su esposa, encargada de la misma, se encuentra en la Habana desde hace dos meses por motivos de salud. La fábrica está situada en la Avenida de las Acacias, en el reparto Olimpo. El edificio es de mampostería y zinc.

Cuando llegaron los bomberos el edificio estaba envuelto en llamas. Faltó el agua durante tres cuartos de hora, comenzándose a combatir por los extinguidores y con cubos de agua, siendo heroica la labor realizada.

Se ignora el montante del seguro. Las autoridades ordenaron la detención de un sobrino del dueño, Argimiro Bertot, encargado de la fábrica y sereno de la misma.

—En la loma Quintero se telescopiaron un auto y un camión, resultando muerto el chofer propietario de la máquina Ford, José del Pino, quien quedó incrustrado contra el parabrisas, completamente destrozado. Sufrieron graves lesiones los pasajeros de la máquina Hilario Reyes Alperto Serrano, siendo asistidos en Emergencias. Los que tripulaban el camión Express Habana cargado de platanos salieron ilesos. El camión sufrió algunas averías.

La máquina quedó volteada, totalmente destrozada. Se atribuye la culpa al chofer de ésta por exceso de velocidad.

—El Tribunal de Urgencia, condenó a treinta años de presidio por gangsterismo en la causa del Juzgado de Holguín, a Gilberto Gonzalez Manuel Hechevarría, Eduardo Rodríguez, Graciliano González, Rodolfo Vera, José Abreu y Juan Abreu.

El fiscal los acusó del asalto a la residencia de Camilo Fernández, donde dieron muerte a un hijo de éste nombrado Elpidio Fernández, después de robarle.

El fiscal retiró las acuaciones contra seis procesados, manteniendo la pena de muerte contra Eduardo Rodríguez, Manuel Hechevarría y Filiberto Vera.

La defensa, a cargo de los doctores Duque de Heredia y José Badell, solicitó la absolución. —García, corresponsal.

MUERTO POR UN RAYO

SAN LUIS, Oriente, mayo 31. DIARIO. Habana. En la finca San Rafael de este término, fué alcanzado por un rayo el menor E. Marrero de la raza blanca. Se lamenta la muerte del joven Marrero. —Casado Call. corresponsal.

Celebrados con gran entusiasmo en Santa María del Rosario los actos conmemorativos del veinte de mayo

La Comisión Organizadora se anotó un triunfo rotundo, pues el programa se ejecutó brillantemente. Entregaron diplomas a los niños y hubo un desfile de los escolares

Siguiendo fielmente el programa de los festejos que en conmemoración de esa efemérides gloriosa, habrían de celebrarse en estos pueblos, fueron desarrollándose con gran brillantez y entusiasmo los distintos actos anunciados por la Comisión organizadora, compuesta por los Sres. Andrés Embade, Alcalde Municipal, Tte. Aurelio Pérez, Jefe del Puesto Militar y Sargento José Arrizurieta, Jefe de la Policía Nacional de esta ciudad. Con una salva de cañonazos y voladores se dió comienzo a los festejos a las doce en punto, a fin de esperar la llegada del nuevo día, que era el de la patria. El pueblo del Cotorro y Santa María, luciían típicamente engalanados con guano y banderas cubanas, contribuyendo a dar mayor lucimiento, el gran Arco de Triunfo, que con la siguiente inscripción: «20 de mayo de 1902 a 1939 y construído artísticamente con caña brava, guano y hojitas plateadas, fuera levantado en la Ruta Central, frente al Cuartel de la Guardia Rural del Cotorro, por el Tte. Aurelio Pérez, Jefe de dicho Puesto y el Sargento José Arrizuriete, Jefe de la Policía. Precioso estaba el Cuartel, todo iluminado con guirnaldas, cuyos colores combinados formaban las banderas cubana y del 4 de Septiembre.

Daremos comienzo a una breve reseña de los actos, con el del «Beso de la patria», que tuvo por sede la Sociedad Progreso y el cual fué magistralmente organizado por el Sr. Presidente de la Junta de Educación Dr. José Toll Vázquez, el Secretario de la misma Dr. Carlos M. Nápoles y los maestros de las escuelas públicas. Ocuparon la Mesa Presidencial, los Sres. Andrés Embade, Alcalde Municipal; Dr. José Toll, Tte. Aurelio Pérez; Angel Sosa, Pres. de la Delegación de los Veteranos, su Secretario Sr. Bartolo Sosa; Luis López, compañero en la Prensa y el corresponsal informante. Cerca de las nueve a.m. dió comienzo dicho acto con el siguiente programa.

Himno Nacional, cantado por todos los alumnos de las escuelas públicas. Discurso explicativo del acto por el Dr. Carlos M. Nápoles, quien estuvo acertadísimo en sus bellas frases dirigidas a los niños. Descenso lento de la bandera sobre la cabeza de los escolares premiados con el diploma.

Entrega por el Sr. Alcalde Municipal de los diplomas a los niños. Llevendo la bandera, por alumnas de la escuela No. 3. Coro María la O, alumnas de la escuela No. 3. Poesía a los niños premiados, por alumna de la Escuela No. 3. Bella poesía a la Patria, por el alumno Orlando Guzmán. Poesía Mi Bandera, por la alumna Caridad Perdomo. Palabras alusivas al acto, por el alumno Claudio H. Hurtado. El 20 de mayo, sugestiva poesía por la alumna Idania Hernández. Las violeteras, coro por las alumnas. Poesía Nuestra Bandera, interpretada por la alumna Estela García. Poesía Victoriosa, por la alumna Concepción Alvarez. El Faro, cuento por una alumna de la Escuela No. 3. Himno de la Cruz Roja, por las alumnas de la Escuela No. 2, el cual fué muy aplaudido por los concurrentes. La Patria, interesante diálogo entre un alumno y una alumna de las Escuelas No. 2 y 3, respectivamente.

Eran las doce del día cuando tocó a su fin, iniciándose el desfile de los alumnos en correcta formación, seguidas de nutrida y selecta concurrencia que quedó altamente satisfecha con tan lucido y patriótico acto. A las 1 de la tarde y en esos mismos salones la sociedad habanera «Concepción Arenal», ofreció una regia matinée bailable amenizada por un jazz band de la capital, a sus socios e invitados

ESPERAN EN EL MERCADO AZUCARERO EL DECRETO AUTORIZANDO AL "ICEA" PARA LAS LIBERACIONES

BOLSA DE NUEVA YORK

COTIZACIONES AL CIERRE AYER

—A	
Amer Crys	9½
Am Radiator	12⅝
Adams Exprs	8¼
Air Reduce	53¼
Alaska Jun	8½
Allied Chal	30
Amer Can	91½
Am Car Fou	23⅛
Am F Pow	2¼
Amer Ice	2⅝
Amer Inter	5⅛
Am P Light	4⅞
Amer Smel	43⅝
Amer Sugar	18¼
A C Alcohol	7½
Amer T and T	160¾
Am Tobac A	82½
A mTobac B	84¾
Am W wkrs	10⅛
Am woolen	4⅜
Anaconda	24⅞
Atchison	30⅝
Atlan Coast	19⅛
Atlan Ref	20¾
Ass. D. Goods	8
Auburn Auto	2⅝
Avat Cor	5¼
Amer Metal	30
Armour and Co	4
—B	
Baldwin Lo	12⅛
Balt and Ohio	5⅜
Bendix Avi	23⅞
Best and Co	—
Beth Steel	58¾
Borden Co	21
Briggs	22
Brook Man	—
Butte Copp	—
Byers A. M.	9⅛
—C	
Can Pacific	4⅜
Curt w A	26½
Curt w com	5⅝
Case T Mach	79
Columb Gas	6⅜
C de Pasco	39
Ches and Ohio	33½
Chi R. Island	—
Chrysler	70⅝
Coca cola	127½
Col Carbon	—
Comm and Sout	1⅜
Cons Gas	31½
Cons Oil	7¼
Cont Can	37½
Cont Oil	23¾
Corn Prod	63
Cont Motors	2⅝
Cuba Co	—
Cub Amer S	—
C. Am Sug p	—
Cmm-l Solv	11¼
Chesapeake	20⅞
Cruc Steel	30⅛
Cons R. Cuba	—
Canada Drig	16¾
—D	
Del Hudson	K 17⅝
Del and Lack	5⅜
D. Aircraft	70¼
Drug Inc	6
Dupont	147
—E	
East Kodak	166⅜
El Auto Lit	29⅜
El Pow Lig	8¼
Elec Bond	8¾
Erie R R	1⅝
—F	
Fox Film C	21⅛
Frep Texas	20⅞
otsFer wh	18
Firestone	20½
—G	
Gen Asphalt	—
Gen Elec	36⅛
Gen Foods	45
Gen Motors	44⅛
Guantánamo	—
Gillet Saf	6⅞
Gimbel Bros	9⅞
Gold Dust	12⅞
Goodrich R	17⅞
Goodyear	28⅛
Gen Bronze	2⅞
Graham Page	¾
Gramby	6⅛
Great North	22¼
—H	
Homestake	63
Houston Oil	7¾
Hudson Mot	5
—I	
Ill Cent	12¾
Interb R T	—
Int Cement	49
Int Nickel	49⅜
Inter Tel	7¼
I Tel F S	7½
Illin Glas	64
—J	
Johns Mansv	77
—K	
Kroker Groc	25¼
Kennecot	32¾
—L	
Lambert Co	16½
Lgg Myers	104¼
Loews Inc	45½
Loose wiles	—
Lorillard	3⅛
Louisv Nas	45
Ludlum Stl	19¼
Lehman Cor	22½
Liquid Carb	—
—M	
Marcy H. R.	36
Manatí Sug	—
Miss Pac c	—
Miss Pac p	1¼
Morris Phi	89¼
Murray Corp	5¾
—N	
N Y Central	15½
Nash Kelvi	7
Nat-l Kelvi ozk. C. D	Uao
Nat-l Bisc	26⅞
Nat-l Dairy	16¼
Nat-l P. Li	7¾
Nat-l Steel	65
North Amer	22⅜
N A Aviat-n	16
Nort Pacific	9⅛
—O	
Ohio Oil	7¼
Otis Elev	19⅜
Otis Steel	9¾
—P.	
Packard Mot	3½
Paramount	9⅝
Pennsylvann	18¾
Pat Mines	10
P. Petroleum	35⅝
Pullman Co	27¾
Pure Oil	7¾
Puerto Rico	19
—R	
Radio Corp	6½
Rep I Steel	16¾
Reynolds	37⅞
—S	
Schen Dis	14
Safeway St	40½
Sears Roeb	76⅜
Shell Uni	12⅛
Simmons Co	24¾
Sac Vacuun	11-½
St Paul p	⅝
S. Pacific	13¾
South Ry	15¾
Stan Brands	6¼
Stand Gas	3¼
Stan N J	44½
Stan Oil C	26⅝
Stewart war	8⅝
Studebaker	6⅞
—T	
Texas Co	39⅝
Texas Gulf	29
Tinken Roll	31½
—U	
Union Carb	76¼
U Pacific	99
United Cor	2⅝
Uni Cor pfd	35
Unit Fruit	78
U S Rubber	41½
U. Aircraft	38⅜
U S Steel	49⅞
U S Inb Alc	17½
U. Gas Corp	—
—V	
Vanadium	21
—W	
Warner Bros	5¼
W. Brothers	3
West Union	21
West Elec	96¾
Woolworth	46¾
Yellow Tr	15⅞

TABACO

Anticipamos ayer la nueva acción que iniciaban algunos fabricantes de cigarrillos en el mercado local. No indicamos que esa acción siguiera, porque sabemos que las existencias disponibles de colas, broncos, puntillas y pesados, no permiten un movimiento continuado. Diríase que son contadas las cantidades de esas clases que están disponibles para el consumo doméstico. Pero las dos firmas mencionadas por nosotros, han actuado ya en varios almacenes. Así que Ramón Rodríguez, S. en C., compraron doscientos veintiseis tercios de pesados de Vuelta Abajo, y Calixto López y Compañía compraron ciento trece tercios de broncos de igual procedencia.

Ya llegaron a la plaza capaduras nuevas de San Luis. Recibieron más de doscientos tercios los señores Eguzquiza y González. Y sería posible que algún fabricante de cigarrillos se interesase luego por ese tabado nuevo, habida cuenta de la escasez del viejo. Nos referimos a las pocas existencias de las clases propias para cigarrerías; no a las tripas limpias, de las que el lector sabe que hay mayores existencias disponibles en primeras y segundas manos, debido a los factores que varias veces hemos explicado.

A esas existencias de tripas limpias de Vuelta Abajo podría llegarle luego una oportunidad favorable, con más probabilidad si la producción de torcido en los Estados Unidos siguiera mejorando. Las últimas estadísticas recibidas alientan una esperanza en ese sentido, aunque aún el consumo en la gran república no sobrepasa al del año pasado en este período.

De precisarse ese factor, el favor tocaría también a las tripas de Remedios que quedan disponibles, que son las terceras, las segundas y las quintas, pues las octavas, excepción de uno o dos lotes, fueron absorbidas el mes pasado por la firma de Rothschild-Samuels-Duignan, según reportamos oportunamente.

ENTRADAS POR CAMIONES

Hijos de Severiano Jorge y Compañía recibieron ayer, de sus talleres de escogida de San Antonio de los Baños, 101 tercios.

RECIBOS POR FERROCARRIL

Por los patios de los ferrocarriles se recibieron ayer cuarenta tercios. Procedían de Santa Clara y venían consignados a I. Kaffenburgh-s Son.

CAMBIOS

Tipos de venta al cierre ayer en Bancos de esta capital:

Nueva York, cable	1-10P.
Nueva York, vista	1-10P.
Londres, cable	4.68½
Londres, vista	4.68¼
París, cable	2.65½
París, vista	2.65
Madrid, cable	Nominal
Madrid, vista	Nominal
Italia, cable	5.28½
Italia, vista	5.28
Toronto, cable	⅛D
Toronto, vista	3|16D
Alemania, cable	40.17
Alemania, vista	40.15
Bélgica, cable	17.06
Bélgica, vista	17.05
Suiza, cable	22.57
Suiza, vista	22.56
Hong Kong, cable	29.05
Hong Kong, vista	29.00
Amsterdam, cable	53.75
Amsterdam, vista	53.70
Buenos Aires, cable	23.40
Buenos Aires, vista	23.35
Japón, cable	27.40
Japón, vista	27.20
Suecia, cable	24.30
Suecia, vista	24.28

Cotizaciones

COTIZACION DE LA LIBRA

La libra esterlina se cotizó ayer al cierre del Mercado local a $4.68½.

COTIZACION DE LA PESETA

La peseta española se cotizE ayer, al cierre del Mercado local, nominal.

COTIZACION DEL FRANCO

El franco francés se cotizó ayer en el Mercado local, a razón de 37.66 por dólar.

¡¡AGRICULTORES!!

EL NITRATO NATURAL CHILENO

Es el abono privilegiado por la Naturaleza

Mejorará sus cosechas en cantidad y calidad. Además de Nitrógeno y Potasa, contiene numerosos elementos que se ha comprobado son indispensables para el desarrollo y vigor de las plantas, como Boro, Magnesio, Cobre, Azufre, Calcio, Manganeso, Hierro, Yodo, Zinc, etc.

El NITRATO CHILENO es el único **Nitrato Natural.** Exíjalo en sus abonos mezclados o aplíquelo solo.

Para informes y precios diríjase a cualquiera de los fabricantes de abono, o a su Representante en Cuba, que gustosamente le facilitará consejos técnicos sobre la correcta fertilización de sus tierras, absolutamente gratis.

PEDRO A. SANCHEZ
Ingeniero Agrónomo
Habana

Apartado 282. **Edificio "Abreu".**
Teléfonos: **Departamento 310.**
A-8281 y FO-2169. **Mercaderes esq. a O'Reilly.**

PROMEDIOS DEL CIERRE DE LA BOLSA DE NUEVA YORK

Por DOW JONES CO.
NUEVA YORK, Mayo 31

	Abre	Máx.	Mínimo	Cierre		
30 industriales	138.50	139.23	137.52	138.16	alza	.38
20 ferroviarias	28.85	28.88	28.40	28.45	„	.24
15 Serv. Públ.	23.83	23.95	23.64	23.67	baja	.08
40 Bonos			—	89.55	alza	.23

VALORES

No han cambiado los factores respecto a los valores más activos en el mercado local: el Bono nuevo 1977 y las Obligaciones Oro del Tesoro. Sin embargo estos valores, acaso por las ofertas de papel—las cuales nadie ha dicho en forma precisa a qué obedecen—no han reaccionado favorablemente, a pesar de que todo lo que sale en venta es absorbido inmediatamente.

Del Bono se vendieron ayer unos 40 mil pesos, incluyendo estas operaciones hechas en las pizarras de la Bolsa de la Habana: a las diez y media, $17.000 a 56.1|2, y $4.000 a 56.5|8; y a las tres y media $1.000 a 56.5|8 para entregar el papel el día quince de junio.

Se estimó en $85.000 el volumen de las transacciones a base de las Obligaciones Oro del Tesoro con siete y cuatro cupones, incluyendo las ventas hechas en las pizarras de la mencionada Bolsa a base de las de siete cupones. Esas ventas son: en la Cotización Oficial a las dos y media, $5.000 a 35.5|8, y en la Cotización a Término $2.000 a 36, y otros $2.000 a 35.7|8. Estos cuatro mil pesos para entregar el papel el día quince.

También se operó algo en determinadas emisiones de renta fija, dentro de los tipos de la Bolsa.

Hoy se cotizan ex-cupón los bonos de la Compañía de Gas y Electricidad, y también los bonos de la Estabilización del Azúcar, y además serán recogidos a la par los premiados en la última amortización.

De las acciones fueron objeto del principal interés del mercado, las preferidas de la Utilities, las fundadoras y beneficiarias de la Nueva Fábrica de Hielo y las preferidas del Teléfono.

No ofrecieron nada sobresaliente los valores que figuran en la pizarra de la Cotización Libre que se efectúa en la Bolsa.

COTIZACIONES DE LA BOLSA DEL AZUCAR EN NEW YORK

NUEVA YORK, mayo 31.—(Por el hilo directo de Luis Mendoza y Compañía).

CONTRATO NO. 3

Meses	Abre	Max.	Min.	Cierre
1940				
Jul.	1.97	1.99	1.98	1.97
Sept.	2.02	2.03	2.02	2.01
Nov.	—	—	—	2.07
1940				
Ene.	1.98	2.02	2.00	1.98
Mar.	2.02	2.05	2.03	2.02

CONTRATO No. 4

Meses	Abre	Max.	Min.	Cierre
1939				
Jul.	134	137	134	134
Sept.	115	115½	115½	115
Dic.	116	116	116	115½
1940				
Mar.	116	116½	116½	116
May.	117	—	—	117
Jul.	—	—	—	—

LAS APRECIACIONES DEL MERCADO DE AZUCARES

MAYO 31 DE 1939

	Ant.	Hoy
Costo y Flete		
Pronto embarque a EE. UU.	2.00	2.00
Flete	0.15	0.15
Libre a Bordo—Pago Inmediato		
EE. UU. Cuota libre	1.86	1.86
EE. UU. Cuota retenida 1040	1.74	1.74
Cuota Mundial libre	1.30	1.34
Cuota Mundial Especiales y reserva	1.12	1.14
Cuota local — Ex-Almacén	0.85	0.85
Todas las cuotas	1.56	1.57

(Esta apreciación es de Luis Mendoza y Cocmpañía.)

MERCADO DE GOMA

Cierre en New York, ayer:

Julio	16.52
Septiembre	16.59
Diciembre	16.62

ACCIONES DE LOS BANCOS

Cierre ayer en New York:

Royal B. of Canada	186
Guaranty Trust	269
New York Trust Co.	111
Chase National Bank	33½
National City Bank	25⅝
Public National Bank	29½
Irving Trust	11
Corn Exchange Bank	57
Manufacturers Trust	40⅝
Chemical B. Trust	49
Bankers Trust	55¾
First National of N. Y.	1.745
Bank of Manhattan	18
Central Hannover	98¾
First Nat. Boston	42
First Boston Corp.	16½
Continental Bank	13

Bonos de Cuba

Cierre en New York.

Speyer 5%	101½	—
Speyer 4½	99⅜	—
Morgan 5%	104½	—
Morgan 5½	101¾	102½
Obras Públicas 5%	68½	—
Cuba Railroad 5%	37¼	38
Cuba Railroad 7½	40⅛	40¼
Cuba 4½ 1977	54	54¾
Cuba Northen 5%	34	35
Manatí Sug. Co.	31½	32
Cuban Telephone 7½	106¾	107⅛
Warren Bros 6%	42½	45

BOSTON SURETY COMPANY, S. A.
GARANTIA EN BONOS DE LA REPUBLICA
FIANZAS EN GENERAL
MANZANA DE GOMEZ. DEPARTAMENTOS 365-368.—HABANA
TELEFONOS: A-6204 Y M-2517.
CABLE: AVIETTES. TELEGRAFO: BOSCO.

BOLSA DE LA HABANA

COTIZACIONES AL CIERRE AYER

COTIZACION OFICIAL
Bonos y Obligaciones República de Cuba

	Comp.	Vend.
Speyer 1904-1944	103	109
Deuda Int. 1905	89	92
1909-1949	101½	—
Morgan 1914-1949	105	109
Morgan 1923-1953	105	107
O. Públicas 1930-1945	69	70
1937-1977	56⅜	57
Obgs. oro con 9 cupones	40	—
Obgs. oro con 7 cupones	35⅝	36½
Obgs. oro con 4 cupones	33¼	34
Azúcar 1930-1940	101¾	105
Ayunt. Habana 2a. Hip.	—	—
Centro Asturiano	40	—
Cervecera	40	50
Cerv. Obgs. no Hip.	14½	18
Gas	104½	—
Hav. Elec. Cns.	37	—
Havana Electric Debentures Obgs. no Hip.	¾	2
Edif. La Metrop. S. A.	30	—
Mercados de Abasto y Consumo 1a Hip.	45	70
Nueva F. de Hielo	104½	—
Papelera S. B	60	—
Teléfonos	88½	92
Unidos	—	—
Obgs. no Hipt. Cia. Inversiones Fom. S. A.	—	—
Acciones	**Comp.**	**Vend.**
Banco Territorial	—	—
Banco Terr. Bnfs.	—	—
Cervecera	20	25¾
F. C. Cons. de Cuba P.	2	4
Cuba R. R.	4	—
Fibras y Jarcia	15	—
H. E. Utilities Co. P. 6%	35	40
H. E Utilities Co P 5%	5	6½
H. E. Railway Co. P.	—	—
H. E Railway Co C	—	—
Jarcia, P	—	—
Jarcia, C.	3⅜	—
Licorera de Cuba	1¼	2½
Mercantil, La (Seg.)	138	203
Metropolitan Auto	101	—
Naviera P.	10½	18
Naviera C.	1⅞	2½
Nueva F. de Hielo	127	—
N. F. de Hielo Bnfs.	30	—
Pesca, P.	5	—
Pesca, C.	¼	6
Teléfono P.	65	—
Teléfono C.	10¼	—
Unidos	1	1⅝
Unión Oil	2½	5½
Ira. Papelera Cubana	30	—
Cédulas Primera Papelera Cubana, 8% (En circulación $500,000)	10	—
Cía. Muelles de Regla	—	200

COTIZACION A TERMINO
Ayer a las 3 y 30 p. m.
Entregas: días 15 y último de mes
Bonos y Obligaciones República de Cuba

	Comp.	Vend.
Speyer 5%	104	—
Deuda Int.	88½	92
Speyer 4½%	101½	—
Morgan 5%	105	—
Morgan 5½%	105	—
O. Públicas 1945	68½	—
4½ 1977	56⅝	56¾
Obgs. oro con 9 cupones	40	—
Obgs. oro con 7 cupones	35¾	35⅞
Obgs. oro con 4 cupones	33¾	34
Azúcar	101½	—
Ayuntamiento 1a.	—	—
Ayuntamiento 2a.	—	—
Centro Asturiano	40	—
Cerv. Int.	42	—
Cerv. Int. Obgs. no Hip.	14½	—
Gas y Electricidad	105	—
Hav. Elec. Railway Co.	37	—
Havana Electric Railway Co. Obgs. no Hipt.	⅞	2
Nueva F. de Hielo	104½	—
Papelera Cubana S. B	60	—
Cuban Telephone Co.	88¾	92
Unidos	4	—
Fomento	—	—
Acciones	**Comp.**	**Vend.**
Cervecera Int.	20	26
F. C. Cons. Prfs.	2½	4
Cuba Railroad Prfs.	3¾	—
H. E. Utilities Prfs.	35	—
H. E. Utilities Pretes	5	—
H. E. Ry. Co Prfs	¾	—
Licorera de Cuba	1	—
Naviera Prfs.	11	18
Naviera Cms.	1¾	3
Nueva F. de Hielo	127	—
N. F. de Hielo Bnfs.	30	—
Teléfonos Prfs.	66	—
Ferrocarriles Unidos	1	—
Unión Oil Co.	3	3¾
Teléf. Cms.	10	—

COTIZACION LIBRE
Bonos y Obligaciones República de Cuba

	Comp.	Vend.
Int. Tel. Conv. 4½%	93	—
Int. Tel. Co 7½%	106	—
Cuba R. R. 5% 1952	31	—
Cuba R. R. 6%	30	—
Cuba R. R. 7½% 1936	41	—
Nort de Cuba 5½% 1942	31	—
Manatí Sug 5½ 1942	—	—
Vertientes Sug. 7% 1942	—	—
C. Gallego 6% 1975	40	—
V. Tennis 3% 1949	—	—
Pro A. Musical 7%	—	—
Casino Español 6%	—	—
Warren Brothers 6%	42	—
Acciones	**Comp.**	**Vend.**
Int. Telp. and Tel.	6	—
Cía. Cub. Elec Prfs. $6.00	—	—
Cuban Ame. Sug Prfs.	—	—
Cuban Ame Sug Cms.	—	—
Cuba Co. Cms.	—	—
Aux. Marit, Cms.	—	—
Seg La Com. (Suscrip)	80	—
Seguros El Comercio	—	—
Central Violeta	—	—
Guantánamo Prfs.	—	—
Guantána Cms	—	—
Cía. Litográfica Prfs.	—	—
Litográfica Cms.	—	—

LOS CANJES DE CUOTAS DE AZUCAR EN LA BOLSA

Los canjes de certificados de identidad, de las cuotas azucareras, fueron cotizados ayer en la Bolsa de la Habana, de la manera siguiente:

Libre por mundial	0.52	0.54
Libre por retenido	0.11	0.12
Retenido por mundial	0.41	0.42
Mundial por local	0.47	0.49

GANADO

Precios que pagan compradores, entregado el ganado en esta capital según información de los Mataderos:

LOS PRECIOS EN PIE

	Ctvs. Libra
Vacuno, de 3¼ a	3½
Lanar, de 3 a	3½

Precios del ganado porcino

De 100 lbs a 125 lbs. e	4½ a 5 cts
De 125 lbs. a 150 lbs. de	5 a 5¼ cts
De 150 lbs. a 175 lbs. de	5¼ a 5½ cts
De 175 lbs. a 200 lbs de	5½ a 6 cts

LOS PRECIOS DE LA CARNE

En los mataderos de esta capital rigen los siguientes precios:

	Ctvs. Kilo
Vacuno, de 12 a	14
Cerda, de 25 a	30
Lanar, de 20 a	25

MATADERO DE LUYANO

Se sacrificaron ayer en el Matadero de Luyanó:

	Cabezas
Vacuno	70
Cerda	23
Lanar	4

MATADERO INDUSTRIAL

Se sacrificaron ayer en el Matadero Industrial:

	Cabezas
Vacuno	163
Cerda	94
Lanar	52

CARROS ENTRADOS

Llegaron 15 carros de Oriente, 5 de Camagüey y 5 de Las Villas, con ganado vacuno para el Matadero Industrial.

MERCADO DE ALGODON

Cierre de ayer en New York:

Julio	8.96
Octubre	8.29
Diciembre	8.07
Enero	8.01
Marzo	7.94
Mayo	7.90

EN LONDRES SE REPORTARON VENTAS AL EQUIVALENTE DE 1.30 LIBRE A BORDO CUBA

Las ofertas de los crudos libres de derechos en Nueva York, fueron a 2.90, y las de Cuba a 2.00, costo y flete, sin otros detalles. No se reportó ayer ninguna venta

Exceptuando las noticias de Londres sobre las ventas de azúcares crudos allí efectuadas, no se recibieron informaciones que dijeran nada distinto a lo que ya conocen nuestros lectores. El mercado de crudos disponibles permaneció igual, y en el mercado de entregas futuras las cotizaciones del cierre acusaron poco cambio en relación con el cierre del lunes. Otros despachos hablaban de la autorización pedida por el Instituto Cubano de Estabilización del Azúcar al Presidente de la República, acerca de cuyo acuerdo dimos información a fines de la semana pasada. Esos despachos repiten aquellas noticias nuestras, como también las repite la carta del cierre que insertamos más abajo. Pero ello parece indicar que existe en el mercado de New York, una atención preferente por la promulgación del decreto autorizando al Instituto para las liberaciones en la forma que se propone realizarlas, y a tenor de la determinación adoptada por el Comité Ejecutivo de Londres, como también teniendo en cuenta las determinaciones que se adopten en las reuniones del Consejo Internacional que han de celebrar el día trece.

MERCADO DE CRUDOS.—En el mercado del disponible de New York se solicitaron ayer ofertas de compra en firme a dos centavos, costo y flete, por los crudos de Cuba. También hubo limitadas ofertas de los libres de derechos a 2.90. Ante esas ofertas, los compradores adoptaron una actitud de retraimiento, quiere decir que no se reportaron ventas. Wilmett and Gray dieron su cotización «spot» del lunes: 2.90.

MERCADO DE FUTUROS: —La Bolsa del Azúcar de New York, fijó el día 29 en 2.01 la cotización «spot» de los crudos del contrato número 3. De acuerdo con los reportes recibidos de la mencionada Bolsa, las ventas de ese contrato fueron como sigue: 3.300 toneladas en junio, 5.100 en septiembre, 300 en enero y 2.000 en marzo. Y las ventas del contrato mundial fueron las siguientes: 400 toneladas en julio, 250 en septiembre, 50 en diciembre y 100 en marzo.

MERCADO DE LONDRES.—Las primeras noticias recibidas de aquel mercado ayer, decían que había vendedores de crudos al equivalente de 1.4 libre a bordo Cuba, pasado en un flete de 18-6 y tipo de la libra esterlina de $4.68¼. Mas tarde se reportó que se habían efectuado ventas (no decían la cantidad) para embarque en julio, al equivalente de 1.30 libre a bordo, y que después de esas ventas había más vendedores al equivalente de 1.31½ libre a bordo. El cierre de la Terminal, comparado con el cierre anterior fue el siguiente:

	Cierre anter.	Cierre del 31
Mayo	7-3	—
Junio	7-3	7-3
Julio	7-1½	7-1½
Agosto	7-0½	7-1½
Diciembre	6-1¾	6-2½
Marzo	6-2¼	6-3
Mayo	6-2¾	6-3½

CARTA DEL CIERRE.—La recibida a última hora desde New York dice de la manera siguiente:

«Según un despacho recibido de la Habana por Dow Jones and Co., se tiene entendido que el esperado decreto presidencial en relación con la cuota azucarera para el mercado libre, no habrá de fijar la cuantía de azúcares que hayan de ser liberados, sino que dará al Instituto Cubano para la Estabilización del Azúcar facultades discrecionales para que éste libere cantidades adicionales, que sean autorizadas por el Consejo Azucarero Internacional. Después que el decreto entre en vigor, el Instituto decidirá autorizar a los tenedores de azúcares, para que embarquen voluntariamente, en proporciones que no excedan en total 72.561 toneladas de azúcares antes del período de septiembre a diciembre, o sea que podrán éstos acogerse al derecho que tendrán de adelantar la fecha para embarcar, que hasta ahora sólo se permitía entre el período comprendido de septiembre a diciembre. Hoy no han sido reportadas ventas ningunas en el mercado de crudos, habiendo algunas partidas de derechos libres obtenibles a la base de 2.90c., todavía; pero los refinadores siguen manteniéndose a la expectativa. En la última hora anterior al cierre, no hubo cambio alguno en los precios de los futuros. El volumen de operaciones del día fué moderado, y los operadores se mantuvieron en espera aparentemente de algún fresco incentivo».

PRECIO PROMEDIO DE LOS AZUCARES

Precio promedio oficial en almacén, alcanzado por la libra de azúcar para la plaza de la Habana, de la semana comprendida del 15 al 19 de mayo de 1939, que servirán de base para graduar fletes de azúcares por ferrocarril, en cumplimiento del Decreto-Ley No. 907 de 1935: 1.498657 (Un centavo y cuatrocientas noventa y ocho mil cincuenta y siete millonésimas de centavo en moneda nacional).—La Habana, 31 de Mayo de 1939.

MERCADO DE GRANOS

Cierre ayer en Chicago:

Avena:	
Julio	34⅛
Septiembre	32¾
Diciembre	34⅛
Centeno:	
Julio	54¼
Septiembre	55¾
Diciembre	57⅜
Maíz:	
Julio	51½
Septiembre	53
Diciembre	53¼
Trigo:	
Julio	78¼
Septiembre	78¼
Diciembre	79⅜
Trigo de Winnipeg:	
Julio	64⅝
Septiembre	65⅝
Diciembre	66⅞

CAMBIOS EN NEW YORK

Cierre ayer en New York:

Libra Esterlina	4.68⅝
Francos	2.65
Pesetas	11¼

EL ORO Y LA PLATA

Cotización efectuada ayer, al cierre de la Bolsa de la Habana:

Plata contra billete americano	94	94⅞
Oro acuñado contra billete americano	150	158½

MERCADO DE MANTECA

Cierre ayer en Chicago:

Mayo	6 47
Julio	6.60
Granel	5.77

MERCADO DE CAFE

Cierre ayer en New York:

Mayo	4.31
Julio	4.22
Septiembre	4.27
Diciembre	4.27

MERCADO DE METALES

Cobre	10.14
Plomo	4.75
Estaño	49.00
Nickel	0.35
Zinc	4.84
Manganeso	0.40

GANANCIAS Y PERDIDAS DE LAS EMPRESAS AMERICANAS

NEW YORK, mayo 31.—National Power and Light Company: En el período de 12 meses que terminó el 30 de abril último, esta empresa tuvo una entrada neta consolidada de $8.057.000 contra $8.899.000. Warner Brothers Pictures: En el período de 26 semanas que terminó el 25 de febrero último, esta empresa tuvo una utilidad neta de $1.666.000 contra $2.825.000. Wesson Oil and Snowdrift: Declaró el pago de un dividendo de 12.1|2c. sobre sus acciones comunes. F. E. Meyers and Brothers: Declaró un dividendo de 75 sobre sus acciones comunes. Teck Hughes Gold Mines: Declaró el pago de su dividendo regular de 10c. Union Premier Food Stores: Declaró el pago de su dividendo regular de 25c. sobre sus acciones comunes.

CARTA SOBRE EL MERCADO DE LOS GRANOS DE CHICAGO

CHICAGO, mayo 31. (Del «Chicago Tribune».)—Las agresivas compras de maíz de diciembre—atribuídas al público—se destacaron en las operaciones de Bolsa del lunes. Sin embargo, nada hubo en el tono general de las noticias que justificara el alza del maíz, según dijeron los corredores. Se dijo que algunas de estas compras han sido efectuadas en relación con las operaciones de trigos. Los comentarios sobre el mercado de maíz de las casas comisionistas están comenzando a ser más favorables en cuanto a las compras. Se dice que cerca de 255 millones de bushels de maíz están depositados bajo sellos en las fincas como colaterales de los préstamos gubernamentales que no vencerán hasta el 31 de agosto.

MERCADO DE LONDRES

LONDRES, mayo 31.—El mercado de valores abrió hoy con tono más quieto, pero su tendencia en general es alcista. U. S. Steel 50.1|2; International Nickel 49.3|4; Chrysler 71.3|4. La libra esterlina por cable contra New York se cotizó a $4.6826.

—El oro se cotizó hoy a $34 76 la onza fina. E loro en barras a 148 chelines 5.1|2 peniques, sin cambio.

—El mercado de valores cerró con los precios siguientes: Chrysler 71.5|8; General Motors 45.1|4; International Nickel 50.3|8; New York Central 16; U. S. Steel 51.

MERCADO DE LIVERPOOL

LIVERPOOL, mayo 31.—El mercado de trigos debió de abrir sin cambios a 1|8 de punto más bajo; abrió de 1|8 más alto a 1|8 más bajo; a las 12.45 p. m. estaba de 1|8 a 1|2 punto más bajo. El mercado de algodón debió de abrir de 2 a 6 puntos en baja; a la 1 p. m. estaba de 7 puntos mejor a 6 puntos en baja.

El mercado de trigos cerró de 1|8 a 3.8 de punto más alto. El mercado de algodón cerró de 2 a 6 puntos más alto.

SIN CREDITO, CONFIANZA NI GARANTIAS, NADA ES POSIBLE...

En la Asamblea que acaba de celebrarse, de la Confederación de las Corporaciones Económicas, ha ocupado preferente lugar, en el temario, la creación de un Banco de Emisión y Redescuento. En principio estamos de acuerdo con esa aspiración: la Banca y la Moneda Nacional son atributos precisos, indispensables a la nacionalidad y a la soberanía, y sobre ellos, debe apoyarse la economía nacional.

Las bases de esas organizaciones de Banco de Bancos, son perfectamente conocidas y están profundamente estudiadas, para ser discutidas ahora. Sería como descubrir el Mediterráneo.

Pero, esas instituciones, por buenas y conocidas que sean, no pueden producirse al conjuro de una varita mágica, aunque ésta esté llena de buena voluntad.

Las Instituciones de crédito, ya lo dice su nombre, necesitan como premisa indispensable, que exista EL CREDITO. Hay que comenzar por cimentar bien el crédito, para, sobre él, construír sus órganos de expansión. Otra cosa es como querer comenzar a construír una casa por el tejado y sobre una tembladera. Ese edificio se derrumbará ruidosamente, apenas construído.

¿Y qué se hace en Cuba para producir la confianza, precursora del crédito y asiento sólido de esas organizaciones? Pues la contestación está a la vista: promulgar leyes de moratoria y, al vencer éstas, buscar el modo de eternizar los privilegios del deudor incumplidor, para que éste siga explotando, a sus anchas, y a su solo beneficio el fruto, con privaciones y ahorro, dolorosamente producido por el acreedor. En esas condiciones no puede existir el crédito; porque el crédito es fe en

CRONICA CATOLICA

LAS FIESTAS CELEBRADAS EN LA HABANA EN HOMENAJE A MARIA AUXILIADORA HAN RESULTADO MUY BRILLANTES

En la antigua iglesia de Santa Teresa de Jesús, sita en la calle de Teniente Rey y Compostela, donde durante varios siglos alabaron al Señor las monjas carmelitas descalzas de clausura, al dejarla por pasar a residir en su nuevo convento del Vedado y Carmelo, se estableció el secretariado de las Obras de San Juan Bosco de la Habana. El clausurado templo, volvió a ser abierto al público, bajo la advocación de María Auxiliadora y Santa Teresita del Niño Jesús y de la Santa Faz, bajo la dirección de los beneméritos hijos de San Juan Bosco. Este insigne Santo, Providencia viviente de las clases obreras, puso todas sus obras, bajo los Patrocinios de María Auxiliadora y San Francisco de Sales, de donde sus hijos e hijas los Padres y Madres Salesianas, con que se les conoce y denomina en todo el Orbe católico.

El título de María Auxiliadora, la Virgen de San Juan Bosco, se lo otorgó a la Santísima Virgen María, el Papa Dominico San Pío V, al serle revelado porel Señor la grandiosa Victoria de Lepanto sobre la armada turca por las naves cristianas, de España, del Papa y de Venecia, bajo el mando supremo del Príncipe español don Juan de Austria. El Papa se hallaba reunido en Consejo con sus Cardenales, de repente se levanta abre una ventana y fija su vista en el cielo, y de pronto exclama: «Eminencias, no es hora de negocios, sino de dar gracias a Dios por la gran victoria que nuestra armada acaba de alcanzar sobre la turca. Auxilium Cristianorum. Ora pro nobis. María auxilio de los cristianos, ruega por nosotros» exclamo el Santo Pontífice, mandó agregaria a la Letanía Laurentana.

Cuando los correos llegaron con la noticia de la victoria de Lepanto se comprobó la realidad de la comunicada a los Cardenales por San Pío V, el cual instituyo la fiesta de Nuestra Señora de las Victorias, que después se denomino del Santísimo Rosario.

El título o advocación de María Auxiliadora bajo el cual puso a sus hijos y a sus obras Don Bosco, se celebra el 24 de mayo, bajo esta denominación: «María Auxiliadora», que tiene para todo hispano-americano, la gloria inmarcesible de la Victoria de Lepanto.

Es título, salesiano, pero es también título alcanzado por el heroísmo español, unido al italiano en esa gran batalla donde el Príncipe de los Ingenios, Miguel Cervantes Saavedra, llegó a la cumbre del heroísmo, pues habiéndole medio arrancado su mano izquierda un arcabuzaso, se dirigió a un forzado para que se lo acabara de desprender, se llena de horror, pero Cervantes, practica él mismo la sangrienta amputación, coloca su mutilado muñón en muñón de una gallina, y corre a su puesto de combate. Conserva su vida y mano derecha con la que se inmortalizó escribiendo su obra inmortal «El Quijote».

A María Auxiliadora, la virgen tan amada y venerada por San Juan Bosco, se le tributaron en su templo de Teniente Rey, grandiosas fiestas con arreglo al siguiente programa:

Nueve sábados solemnes: —Como preparación a su fiesta onomástica patronal o anual, se celebraron Nueve sábados solemnes, con los siguientes cultos en cada uno de ellos: A las siete y quince de la mañana misa armonizada por el coro de María Auxiliadora, que desempeñó toda la parte musical, lo mismo de la mañana que la tarde de todos los sábados de manera brillantísima. Ofició en estas nueve misas el rector del templo, y secretario de Acción Salesiana, doctor Carlos Menéndez Romero.

A las ocho misa armonizada de Ejercicio y comunión general. El ejercicio lo dirigió el citado capellán, desde los kiries, hasta la Consagración. Terminada la misa, bendición de María Auxiliadora con su venerada Reliquia.

A las nueve de la mañana, misa armonizada.

La sagrada comunión se distribuyó antes, en medio y después de la misa.

Fueron verdaderamente grandes sábados eucarísticos, pues comulgaron multitud de fieles devotos de María Auxiliadora, de San Juan Bosco y de Santa Teresita del Niño esús.

Por la tarde a las cinco rezo del Santo Rosario, Preces de la novena plática, bendición de María Auxiliadora y bendición.

Ofició, dirigió los cultos y pronunció las pláticas, el capellán, doctor Carlos Menéndez Romero, S. S.

Las nueve pláticas, tuvieron por temario, la salve, desde su comienzo hasta, «Muéstranos a Jesús», que fué la última que correspondió al sábado veinte de mayo.

Grandioso triduo.

Domingo 21 de mayo. Misas rezadas y armonizadas de Comunion general, a las siete y treinta y nueve de la mañana. La de siete y treinta, fué a la vez de eercicio y de bendición Eucarística.

A las diez misa magistralmente cantada por los alumnos del Colelegio Salesiano, San Julián de Güines, bajo la dirección de su rector Padre Salvador Herrera, reputado músico y poeta Salesiano.

Obtuvieron un grandioso triunfo artístico.

Después de la gran misa, monseñor Manuel Arteaga y Betancourt, director Diocesano de los Cooperadores Salesianos, Provisor y Vicario General de la Archidiócesis de San Cristobal de la Habana y Deán, p. s. r. de S. M. I. Catedral, dio la solemne bendición litúrgica al nuevo estandarte de la Archicofradía de María Auxiliadora. Es una preciosa obra de arte.

La apadrinaron la señorita Catalina de Varona, secretaria de la Archicofradía y el señor ingeniero don Leonardo Morales Pedroso, cooperador Salesiano.

Estos actos estuvieron muy concurridos de cofrades y del común de los fieles.

A las cinco de la tarde, Rosario con misterios cantados, ejercicio del Triduo de María Auxiliadora, Conferencia a los cooperadores Salesianos por el M. R. P. Pedro Savani, inspector de las Obras de Don Bosco en las Antillas, solemne bendición eucarística y magnífica recepción de nuevos cooperadores Salesianos y de Cofrades de María Auxiliadora.

El M. R. P. Pedro Savani, empieza haciendo grandes y merecidos elogios de Monseñor Arteaga, a quien tiene que suplir debido a su cargo de inspector. por no poder concurrir por deberes de su elevado cargo.

Define lo que es la Cooperación salesiana, y por qué don Bosco la establecio. Manifiesta que esta puede ejercerse de tres maneras, orando, contribuyendo al fomento de las obras salesianas y trabajando en ellas.

Lo primero, oraciones, porque sin la ayuda del Señor nada se puede alcanzar ni conseguir. Después, la ayuda monetaria, no para suntuosos edificios, en los que se gastan sumas enormes, que mejor estarian empleadas en edificios más sencillos, de menos costo, y así poder con las sumas sobrantes sostener más obreros en las escuelas y talleres y más niños en los Oratorios festivos.

Muy suntuosos edificios, pero después no hay para sostener los alumnos que debían llenarlos, cuando no se les ponen cláusulas, que impiden admitir el número que se desea, sino el reducido que señalan.

Las Salesianos desean hacer de los niños, hombres útiles, para la Patria terrena y ciudadanos después, de la Patria celestial.

Presenta con sus ventajas e inconvenientes las obras salesianas de la Habana, Camagüey y Oriente.

Alaba sobremanera el instituto Vocacional de Guanabacoa, donde se están formando los futuros salesianos de Cuba.

Alaba así mismo, los de Haití y Santo Domingo, donde el Estado los la declarado establecimientos docentes del Estado, que los ha dotado como los mejores del mundo, siendo modelos en su clase y de los cuales prometió una conferencia especial.

Exhorta al pueblo de Cuba a ser Cooperador Salesiano en favor de los niños pobres, y muy especialmente, de los abandonados. No queremos grandes sumas de dinero para suntuosos edificios, sino para sencillas construcciones con grandes campos, donde se puedan albergar muchos niños, que podamos trasformarlos en buenos cristianos y perfectos ciudadanos. Esa en la ambición salesiana. El Padre Savani estuvo muy elocuente, convincente y conmovedor.

Lunes, 22 de mayo.— Segundo día del grandioso triduo. Las misas, a las siete y cuarto y ocho de la mañana, rezadas y armonizadas. Ambas de Comunión general. En la de ocho se practicó correspondiente ejercicio y se dió la bendición eucarística.

A las cinco de la tarde. Rosario con misterios cantados, ejercicio del triduo con ofrecimiento de flores, por las alumnas del colegio María Auxiliadora, sermón alusivo al acto por el reputado orador sagrado R. P. Lorenzo Guerra, Superior de los Padres Redentoristas, los cuales heredaron de su fundador, San Alfonso María de Ligorio, sus dos grandes amores: Amor a Jesús Sacramentado diganlo sus visitas y el Amor a María como lo testifica el libro: Las Glorias de María.

Se terminó con la bendición solemne del Santísimo Sacramento del altar.

Martes 23. Día tercero del triduo. Por la mañana las mismos cultos del lunes 22.

A las cinco de la tarde los aspirantes salesianos cantaron de manera majestuosa las solemnes vísperas de María Auxiliadora.

Fueron elogiados por el enorme concurso de fieles, que las escuchó con deleitosa unción.

Terminadas las suntuosas vísperas, se rezó el Santo Rosario, ejercicio y sermón por el P. Guerra, el benemérito Superior de los Padres Redentoristas de Luyanó, se cantó la salve solemne y se impartió la bendición Eucarística.

Miércoles 20 de mayo. Festividad de María Auxiliadora.

A las seis y treinta de la mañana, misa rezada y comunión.

A las siete y cuarto de la mañana misa de primera comunión del Colegio María Auxiliadora.

La celebró el capellán del templo y secretario de Acción Salesiana. Después de la primera comunión, la distribuyo a muchísimos centenares de fieles.

Fuimos testigos y parte, quedando muy complacidos de ver tan frecuentada la mesa eucarística.

A las ocho de la mañana celebró la misa de la Archicofradía de María Auxiliadora, monseñor Manuel Arteaga.

También en esta misa la asistencia personal, nos permitió observar lo numeroso de la misma.

Es muy cierto que si María llama así a sus hijos, los desterrados hijos de Eva es para llevarlos a Jesús. Esta obra eucarística es obra persistente y tenaz del celoso capellán P. Carlos S. S. que no hay un martes de San Juan Bosco, o sábado de María Auxiliadora, en que no exhorte a los fieles a comulgar.

A las ocho y treinta y nueve de la mañana, misas rezadas por salesianos.

A las nueve y treinta de la mañana tuvo lugar la suntuosa misa solemne en la cual ofició el inspector M. R. P. Pedro Savani, ayudado del P. Rafael Mercader, Rector de la Institución Salesiana de Guanabacoa, de otros Padres y del Clero menor del expresado centro Salesiano de Guanabacoa.

Pronunció el panegírico el gran orador sagrado P. Prudencio Lerena, Superior de los Padres Claretianos de Tulipán y Cerro.

Se interpretó por el coro de Aspirantes Salesianos de Guanabacoa, acompañado por el quinteto Vals, magistralmente, la misa de Perosi, Te Deum Laudmus y el himno de María Auxiliadora..

Asistió un concurso extraordinario de fieles, además de los cofrades de María Auxiliadora, Amigos y Amiguitos de San Juan Bosco y los Cooperadores Salesianos.

El desfile del concurso, muy brillante.

ACTOS CATOLICOS QUE SE ANUNCIAN PARA MAÑANA EN LAS DIVERSAS IGLESIAS

En la iglesia de las Esclavas del Corazón de Jesus (Luyanó).

La exposición de S. D. M., después de la ultima misa, que en esta iglesia se celebre.

A las cinco de la tarde, Santo Rosario, ejercicio a Jesús Sacramentado, bendición y reserva.

Cultos al Sagrado Corazón de Jesús

En todos los templos se celebran los cultos, correspondientes al primer viernes de mes, con gran esplendor e igual programa de los meses anteriores.

A Cristo Pobre

En su capilla de Habana y Chacón solemnes cultos a Cristo Pobre por su Congregación a las cuatro de la tarde.

A Jesús Nazareno

Se celebran los cultos de Jesús Nazareno en las iglesias de Jesús María y José y en San Francisco y en la Ermita de Jesús Nazareno del Rescate de Arroyo Arenas.

En la iglesia de San Nicolás de Bari

La Congregación del Santo Cristo de Limpias de la iglesia parroquial de San Nicolás de Bari, celebra a las ocho de la mañana. la función mensual correspondiente al actual mes de junio.

Cultos del mes del Corazón de Jesús

En la iglesia de Reina a las ocho de la mañana y a las cinco de la tarde.

En la iglesia de Jesús, María y José a las cinco de la tarde.

LA PATRULLA POLICIACA

TITINA LA MECANOGRAFA

EL PATO PASCUAL

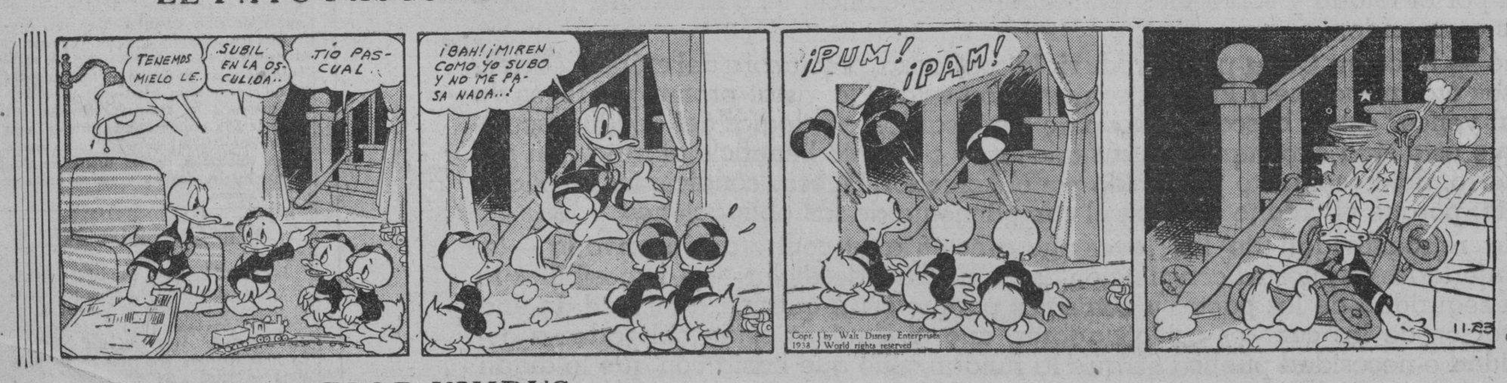

EL PROFESOR NIMBUS

ANUNCIOS CLASIFICADOS DE ULTIMA HORA

Más ANUNCIOS CLASIFICADOS de ULTIMA HORA en la página 25

COMPRAS

9 CASAS

COMPRASE CASA DE UNA PLANTA de Estrella a San Lázaro, Belascoain a Prado, tamaño, mediano, moderna o antigua, se paga lo que vale. Avisen al comprador. Telf. F1-7381.

15 MAQUINARIAS

COMPRO MAQUINA MOLER PIENso, avise FO-7215, preguntar Raúl.

17 MUEBLES Y PRENDAS

COMPRO

ROPAS U-1510 MUEBLES

Máquinas de coser, juegos cuartos, comedor, sala, archivo, vajilla porcelana o plata, artículos arte, neveras, radios, máquinas escribir. Pago bien. Dinero en mano. Seriedad.

Arrendamientos.

A-1 FINCAS RUSTICAS-URBANAS

ARRIENDO FINQUITA ENTRE A Arenas, Barandilla y Biltmore, Con su casa de mampostería y garage. FO-2537.

HERIDAS 57 PERSONAS POR UNA EXPLOSION EN UNA ESCUELA DE OHIO

BARBERTON, Ohio, mayo 31 (AP). Cincuenta y siete personas resultaron heridas—tres de ellas tan gravemente, que los médicos temen que mueran—en una explosión de gas que destruyó las paredes y los pisos de una casa-escuela de dos plantas, en esta población.

Cincuenta y tres de los heridos son niños y cuatro adultos.

Ocurrió la explosión en los momentos en que Paul S. White, portero cuyo estado es gravísimo, estaba quemando papeles en una estufa.

«Todo el sótano tenía que estar necesariamente lleno de gas», dijo antes de perder el conocimiento por causa de las quemaduras. «Estoy seguro de que la causa de la explosión fué un escape de gas».

La fuerza de la explosión derribó grandes porciones de las paredes del edificio y todo el segundo piso se derrumbó por un costado, formando un declive por el cual se deslizaron los muchachos, debiéndose a esto el que no hubiera mayor número de desgracias personales.

PERDIDA DE UN SACO DE VESTIR DE CABALLERO CONTENIENDO VARIOS DOCUMENTOS

Se ha extraviado en la calle de Cuba y O-Reilly, del interior de un automóvil, un saco de caballero conteniendo diversos documentos (que sólo interesan a su dueño) y que son los siguientes:

Carta de Crédito por $20.000 (Veinte mil pesos) del «Sterling National Bank of New Rork».

Carta de presentación al Banco de Canadá y al First National Bank of Boston en la Habana.

Documentos de la ciudadanía de los Estados Unidos.

Tarjeta de desembarco.

Billete de pasaje de regreso en el Clipper de la Panamerican a Miami y por la Easter Air Line a Newark, New Jersey.

Los documentos están a nombre de LOUIS GINSBERG, Trotcha Hotel. La dirección en New York es 301 E. 21 st. New York.

La persona que haga entrega de estos documentos y del saco en el Hotel Trotcha, será gratificada.

Caña quemada

La caña quemada en la República, en lo que va del presente año, asciende a la cantidad de 38.234,730 arrobas.

VENTAS

48 CASAS

¡RIFO HOY!

No Corredores. Enseño exclusivamente 3 a 6. Preciosa casa acabada fabricar. Por apuro bravo, $4,000; o menos. Calzada Zapata lado esquina a 2. Regalo solar Almendares y Bóveda cementerio.

VENDO CASA MODERNA $2.100 Canteras San Miguel, con sala, saleta corrida, 3,4 grandes, comedor fondo, baño completo, pasillos laterales, traspatio con frutales. M-3887.

VENDO SANTOS SUAREZ, MODERna y bien situada casa, portal, sala, dos habitaciones grandes, comedor baño, cocina, patio, pasillos laterales, precio rebajado: $2.650. No corredores. San Lázaro 71. M-2846.

COUNTR YCLUB. LA MEJOR RESIdencia de construcción moderna, 7 cuartos, 4 baños, grandes portales, 2 plantas y 13.000 metros de jardines. Urge su venta. Informa: Guillermo del Monte. Habana 264. M-2474.

49 SOLARES

PEQUEÑAS PARCELITAS EN LAWTON

Una de 7x24, otra de 8.50x26, otra 11x30, otra de 10x24, otra de 10x40, otra de 11.79x58, una esquina de 13x20 varas, en Chaple uno de 9x38, también tengo lotes grandes en la calle 16 entre Dolores y Tejar, aproveche que no hay que pagar licencia y contribución durante diez años. También las fabrico con facilidades pago. Romero Jordán, Contratista, Obispo 307 Departamento M-9193.

VEDADO. EN LA CALLE 17. VENDO una esquina de 22.66 por 22.66 propia para fabricar establecimiento en los bajos y vivienda en los altos. Informa. Guillermo del Monte. Habana 264. M-2474.

VEDADO. A 20 PASOS DE 23 VENDO una parcela en $3.000. Espléndido lugar de mucho porvenir. Informa: Guillermo del Monte. Habana 264 M-2474.

MIRAMAR. EN LA CALLE 20 Y EN la Loma vendo con urgencia un solar completo a la sombra rodeado de espléndidas residencias. Informa: Guillermo del Monte. Habana 264 M-2474.

SOLARES. VEDADO CERCA DE CAlle 8 mide: 13.66x50 en $4.700. Otra 14x22 en $2.200. También en Víbora desde $1|80 a $3.00 vara más de 60 solares. Miramar esquina 20x30 a $1.00 vara. Solar 1251 varas junto a 5a. Ave. y Torre del Reloj. $3.500. M-1072.

SOLARES

Vedado. Vendo varios de pequeñas medidas muy baratos en la calle D, esquina. Informan Compostela 305 altos de 2 a 5.

50 FINCAS RUSTICAS

COTORRO: $6,500

Bonita finca chalet mampostería moderno, 4 habitaciones, baño; otra casa de madera llena de árboles frutales, agua, luz eléctrica, teléfono, calles y aceras interiores ,tiene 25.000 metros Gerardo Mauriz M-7586. Metropolitana 538.

CEIBA DEL AGUA 10 CABALLERIAS

Buena finca, buena casa, regadío, motor, siembras, completa $25.000; otra Herradura, 3 caballerías, casa amueblada, animales, árboles, regadío siembras $5.000. Es un magnífico negocio. Gerardo Mauriz M-7586 Metropolitana 538.

PROXIMA SANS SOUCI $15,000

Buena finca, 70.000 metros carretera, árboles injertados, con muchas obras $15.000. Otra con casa mampostería $7.500. Otra con un moderno chalet mampostería, bonito panorama al mar $12.000. Gerardo Mauriz M-7586 Metropolitana 538.

14 CABALLERIAS A $1,500 RANCHO BOYEROS: $7,000

Frente Carretera le pasa el tren a 50 kilómetros de la Habana, tierras llanas. No tiene piedra, cercada, pozo, palmas. Otra Rancho Boyeros 1 caballería, casa, arboledas, regadío. Gerardo Mauriz. M-7586. Metropolitana 538.

80 CABALLERIAS: $39,000

Carretera Central 125 kilómetros Habana. Otra Carretera Central, río, 150 caballerías. Otra 40 caballerías, río, empastadas 20 caballeras, $25.000. Gerardo Mauriz M-7586 Metropolitana 538.

51 ESTABLECIMIENTOS

1,600 PESOS

Si dispone de esa cantidad, véame que por ausentarme por asuntos de familia le cedo el mejor negocio y mejor situado de la Habana. Informes Prado No. 563.

SE VENDE LECHERIA O SE ADmite socio para que se pongan al frente de ella por tener otro negocio que atender. Informa Blanco. Plaza del Polvorín. Bodega La Paloma.

FARMACIA SE VENDE POR NO poder atenderla y dando facilidades de pago. Media cuadra esquina de Tejas, por Monte. Vivienda para familia y buen contrato. Informes personales: Dr. Saldaña. Arroyo y Ensenada, de 8 a 10 de la mañana.

A $500: BODEGAS, CAFES, BARRAS, lecherías, vidrieras, fondas y demás, en lo mejor de la Habana y repartos; en venta y cambio. Escoja su negocio. Informes gratis; Suárez, Belascoain y Desagüe, Café, De 1 a 6.

VENDO CASAS DE HUESPEDES DE todos precios en lo mejor de la ciudad, puntos puramente comerciales. Tenga una en $750.00 toda amueblada. Deja libres cien pesos mensuales. Informan San José y Galiano Torres, Café.

53 AUTOMOVILES-ACCESORIOS

SE VENDE

Muy barato un Buick de uso. Puede verse en Luz Caballero No. 459 entre Patrocinio y Carmen. Informan por Telf. I-5548 de 8 a. m. a 1 p. m.

PARTICULAR VENDE UN BUICK 1935, 4 puertas, gomas nuevas, de banda blanca, corneta, en magníficas condiciones, véase Concepción 58, Víbora, después de las tres.

VENDO AUTOMOVIL CHEVROLET Master de 1936, como nuevo, chapa particular, cuatro puertas. Tipo Sedan ,precio razonable. Verlo de 8 a 1 p .m. y de 4 a 7 p. m. en Garage Aguacate No. 63.

56 MUEBLES Y PRENDAS

FAMILIA PARTICULAR VENDE BOnito y buen juego cuarto, 7 piezas, barato. Galiano 223, esquina y entrada, Concordia, apartamento 1, 10 a.m. a 3. A-6312.

SE VENDEN EN VERDADERA GANga, un lujoso comedor Renacimiento enteramente tallado, mesas, espejos, cómodas, escaparate, cama, 1 banco tallado. Todo regalado por cerrar la casa. Reina 462 frente al Corazón.

SE VENDE NEVERA ELECTRICA DE marca General Electric, tamaño gran de con dos puertas. Precio bajo. Se puede ver en la Legación Británica. Calle B No. 310 esq. 15.

VENTAS

56 MUEBLES Y PRENDAS

JUEGO COMEDOR ENCHAPADO, LINdísimo diseño «Arte Moderno», otro comedor estilo «Imperio» sillería tapizada en terciopelo, y un estante de metal para cocina. Precios de ocasión. La Regencia, Suárez 18 y 20.

REFRIGERADOR GENERAL ELECtric, juego sala «Chependale», otro recibidor Renacimiento, con magnífica talla y otro estilo «Francés, de original diseño, para sala. Precios de ocasión. «La Regencia», Suárez 18 y 20.

SOBERBIA BIBLIOTECA-DESPACHO «Renacimiento Español» y una nevera de porcelana «Majestic casi nueva, juego sala, «Arte Moderno» y un living-room con cuatro butacas. Precios de ocasión. La Regencia» Suárez 18 y 20.

JARRAS DE PORCELANA DE SEvres». Dresden, Satzuma, Ming. etc. objetos de arte en bronce, cristal, mármol, porcelana, marfil etc. Lámparas Trianón, etc. Precios de ocasión. «La Regencia» Suárez 18 y 20.

SE VENDE UN REFRIGERADOR GEneral Electric en perfectas condiciones en $50.00 y una lámpara de sala de bronce muy barata en Perseverancia 162.

REFRIGERADOR FAIRBANK MORse, cuatro pies, nuevo como de fábrica, se vende muy barato. Apresúrese, es ganga. Puede verse Casa Rionrese, es ganga. Puede verse Casa Rionda. Infanta No. 1059 enrte Desagüe y Benjumeda. Teléfono U-3968.

60 INSTRUMENTOS DE MUSICA

MAGNIFICO PIANO «STROUD» EN precio de ocasión, véalo en Suárez 18, bajos.

62 OBJETOS VARIOS

VENDO PUERTA DE HIERRO CONtra incendios «Standard», mesas y banquetas para talleres. Ninón, San Miguel 709 entre M. González y Oquendo.

VOLANTA O QUITRIN: LA VOLANta o quitrín que fué del doctor Doiz, se vende o se cambia por un automóvil moderno. Teniente Rey número 210.

Dinero-Hipotecas.

64 OFERTAS

DINERO SOBRE AUTOMOVILES, MAquinas particulares, panteones, bóvedas, interés bajo, dinero sobre casas en los repartos. Compro casas todos precios. Habana 216 de 10 a 11 y 3 a 5 a. m. Telf. M-7270

ENSEÑANZAS

77 ACADEMIAS

ACADEMIA BRAVO

COLEGIO-ACADEMIA

Ingreso en Ciencias Comerciales, Ingenieros, Comercio, Institutos, Normales, Cadetes. Colegio Academia para cursar todos los grados. Primera Enseñanza, Autorizado para expedir Certificados para ingresar sin examen en Normales, Hogar, Institutos etc. Clases diurnas y nocturnas para ambos sexos. Profesores graduados y y especializados. Servicios Omnibus a domicilio. Cursos especiales para ingreso en Escuelas Ingenieros, Cadetes, Aviación, Taquigrafía, Mecanografía, Inglés, Correspondencia, Teneduría, Contabilidad, Práctica oficinas. Cuota módica, Neptuno y Lucena. U-2627. **Cursos especiales para ingreso en la Escuela de Ciencias Comerciales. Repaso de todas las asignaturas del Bachillerato.**

ALQUILERES

80 CASAS DE HUESPEDES

LA MATANCERA. CASA HUESPEdes, la más céntrica de la Habana, absoluta moralidad, mucha agua fría y caliente, mucho fresco, mucha buena comida y precios muy reducidos. Reina 219, esquina a Manrique. Teléfono, A-0238.

82 APARTAMENTOS

EDIFICIO «ARBOS» OQUENDO

308 entre San Rafael y San Miguel. Alquilo apartamentos frescos e independientes. Informan en la misma.

APARTAMENTOS MODERNOS MUY frescos una y dos habitaciones, sala, comedor, cocina, magnífico baño. Elevador. Neptuno 634 (antes 170) entre Escobar y Gervasio.

SE ALQUILAN APARTAMENTOS con o sin muebles de dos habitaciones, servicio y derecho la cocina de gas. Unico inquilino; muy barato. San Lázaro, 320, bajos. A-7455.

APARTAMENTOS DE LUJO. ACAbados de construir. Lo más moderno y céntrico. Ideal para matrimonio. Galiano 205, entre Virtudes y Concordia. Informan F-3317 y apartamento número 1 del edificio.

83 DEPARTAMENTOS

ALQUILO A FAMILIA QUE NO SEA zás de tres personas mayores, hermoso departamento de sala, habitación y demás servicios completos privados, con su patiecito, todo azulejeado, no hay nada igual en higiene, fresco y buen gusto. Hospital 611, entre San José y Valle.

84 HABITACIONES

EN O'REILLY 409

FRENTE A LA METROPOLITANA

Se alquilan magníficas habitaciones, amplias, frescas y ventiladas, con o sin muebles, agua caliente y fría en cada una, abundantes y modernos baños. Teléfono. Precio razonable.

SE ALQUILA GRAN CUARTO CON baño intercalado, entrada independiente, en Prado, primer piso, casi esquina a Neptuno, acera de sombra. Prefiérese hombre solo. Telf. A-8073.

ALQUILO EN PRADO 65 PRIMER PIso, 2 habitaciones juntas o separadas con vista a Prado con o sin muebles, sin niños, casa limpia y moralidad. 84

SE ALQUILAN DOS HABITACIONES juntas o separadas a personas mayores solamente. Casa de familia honorable. Villegas 259 1er. piso entre Obrapía y Lamparilla.

CERCA UNIVERSIDAD EN CASA particular se alquila habitación con balcón a la calle a dos personas o matrimonio con todo servicio. San Lázaro 1070, altos, entre San Francisco y Espada.

GALIANO 463 ALTOS ENTRE SAN José y Barcelona, fresquísima habitación, propia para una persona, baño agua caliente y fría. Comida exquisita. Precios reducidísimos. Absoluta moralidad. M-8857.

SE ALQUILA UNA HABITACION INterior muy fresca en Belascoaín y San Rafael, altos de «Yarda», entrada por San Rafael, 2o. piso.

ESPLENDIDA HABITACION EN SEXto piso, frente al mar, se alquila a hombre solo que dese vivir absolutamente tranquilo. Manrique y Malecón. Departamento 24. Hay elevador.

HABANA 505, ENTRE AMARGURA y Lamparilla. Habitación amplia y fresca en casa de familia, propia para matrimonio o dos personas. Comida garantizada.

ALQUILERES

85 NAVES-LOCALES

SE ALQUILA CASI EL TOTAL DE una nave de 400 metros, con teléfono y chucho de ferrocarril al frente.

LOCAL PARA LECHERIA REVILLA, gigedo esquina Alcantarilla. Informes en la misma.

MAGNIFICO LUGAR

Se alquila con un Mes Gratis

Esquina, propio para oficina, depósito etc. Genios y Morro. Informes en el mismo.

Informan: Teléfono: M-6747

EN EL MEJOR LUGAR DE LA HABANA

Magnífico local, en O-Reilly y Habana, propio para oficina, comercio, depósito etc. Informan en el mismo.

Oficinas: Genios y Morro

Teléfono: M-6747

87 HABANA

ALQUILO AGUACATE NUM. 12, apartamento azotea, a personas mayores y honorables, 1|2 cuadra Palacio. Verlo de 10 a 2. Maximino Martínez del Real.

ALQUILO BAJOS, ARBOL SECO 60 entre Maloja y Estrella. Sala, recibidor, comedor, cuatro cuartos, baño intercalado, cocina, servicio criados. Informes 1-4770.

ALQUILO ALTOS MODERNOS SAN Juan de Dios No. 61 entre Compostela y Tabana, sala, comedor, tres habitaciones, baño completo, llave en la misma de 8 a 6. Dueño F-4065.

SE ALQUILA PERSEVEHANCIA 6 bajos, con esquina a San Lázaro. Sala comedor, tres cuartos. Precio $30. Informan U-2800.

VILLEGAS 425 ENTRE MURALLA Y Teniente Rey alquilo bonito piso moderno compuesto de sala, comedor, 3 cuartos, baño y cocina, precio $24.00. Puede verse a todas horas. Informes al Telf. M-2593 en la misma un departamento interior 2 cuartos, baño, y cocina. Precio $20.00.

GERVASIO No. 114

Se alquila bajos modernos, sala, tres cuartos, baño intercalado, comedor al fondo, cuarto y servicio de criados. Informa Carlos Rodríguez, San Miguel 364.

SE ALQUILA LA CASA SAN LAZAro 165 altos sala, saleta, 3|4, baño intercalado. cuarto y servicio criados. Informes Prado 258 altos. Telf. A-9661.

SE ALQUILA EL PRINCIPAL DE Galiano No. 476 frente a Barcelona, compuesto de sala, comedor, tres cuartos, cocina y baño completo. únformes en los bajos. Vidriera del Bar Casín.

EN $25.00 SE ALQUILA LA CASA Marqués González 313 o letra C entre San José y San Rafael, compuesta de sala, comedor, una habitación grande, dos patios, baño completo y cocina. Llaves en el puesto de frutas de San José y Marqués. Informes Aguiar 305. Teléfono A-7830.

CARDENAS 156, SE ALQUILAN LOS bajos: sala, tres cuartos, comedor al fondo, baño completo y servicio de criados. Más informes; F-5320

88 VEDADO

SE ALQUILA POR CUATRO MESES la casa amueblada calle 4, No. 504 altos, entre 21 y 23, Vedado, con cuatro dormitorios, dos baños, cuarto y servicio de criado. Muy fresca. Informan en la misma.

ALTOS MODERNOS, SALA, RECIBIdor, comedor, cuatro cuartos, baños colores, cocina, pantry, lavaderos, dos terrazas, cuarto, servicio criados, garage, agua abundante 70 pesos. B 211 entre Línea y 11.

91 JESUS DEL MONTE-VIBORA

GERTRUDIS 5 Y 7 ENTRE 10 OCtubre y Agustina, Portal, sala, recibidor, tres habitaciones, comedor, baño, cocina, patio y servicio criados. Una habitación en los altos. Llave en 10 de Octubre 1468, M-6917.

ALQUILO CASA MODERNO SANTOS Suárez 460 entre Gómez Mendoza, dos salas, tres dormitorios, baño intercalado y criados, comedor, mucho terreno. Dueño Concha 6. Llaves en la misma.

SAN ANASTASIO 703. ESQUINA STA Catalina. Casita moderna abundante agua, dos cuadras Calzada, dos cuartos, sala comedor, cocina y baño 15 pesos. Informes X-1085.

ALQUILO VIBORA LINDA CASITA en pasaje sin estrenar dos departamentos, baño con bañadera, cocina moderna, agua caliente, una cuadra de Calzadua Felipe Poey entre Sta. Catalina y San Mariano I-5798.

93 LUYANO

SE ALQUILAN LOS ALTOS DE CALzada de Luyanó No. 6, casi esquina a Toyo, compuestos de sala, comedor, cuatro habitaciones, cocina y baño. Agua abundante. La llave en el No. 10, Alquiler 25.00. Informan Muralla 164. Telf. M-3100.

98 ALQUILERES VARIOS

LOS PINOS. SE ALQUILA CASA, SAla, 5 cuartos, comedor, cocina, baño moderno. Agua bundante. mil varas terreno propio para cría. A dos cuadras tren y guaguas. Asunción y Ave del Oeste. Telf. M-1303.

SE SOLICITAN

99 SOLICITUD DE ALQUILERES

DESEO ALQUILAR FINQUITA CERca de la Habana con casa amueblada de 2 o 3 habitaciones y baño, es para temporada igual en una playa cerca. Informan FO-1345.

03 CRIADAS - CRIADOS

SOLICITO CRIADA ESPAÑOLA, de mediana edad (40 años), acostumbrada a servir mesa a la rusa y limpiar bien pisos y muebles. $18.00 uniformes. Vedado, calle 15 No. 56 entre 2 y 4.

SOLICITO SIRVIENTA CUMPLIDA para mediana edad con referencias para todo servicio matrimonio. No duermen en colocación. Calle J. esq. 7 Apartamento 14 de 2 a 5.

**SE SOLICITA

Anuncios Clasificados de Ultima Hora

Más ANUNCIOS CLASIFICADOS de ULTIMA HORA en la página 24

SE SOLICITAN

104 COCINERAS Y COCINEROS

SE SOLICITA UNA COCINERA, TEjadillo 103 bajos entre Habana y Aguiar.

PARA MATRIMONIO SOLO SE SOLIcita una cocinera repostera y una criada de mano que tenga recomendaciones y duerme en la colocación. Sueldo $8.00 mensuales y ropa limpia. Línea No. 9 esq. a N. Vedado.

PARA CORTA FAMILIA SOLICITO buena cocinera repostera $15 y Lavan blanca que cosa un poco $15. Han de tener referencias, dormir en el acomodo y tener menos de 45 años. Telf. F-7787.

105 MANEJADORAS

SE SOLICITA UNA BUENA MANEjadora, española, con referencias. Calle 17 No. 953, entre 8 y 10 Vedado.

114 AGENTES - VENDEDORES

COMPAÑIA AMORTIZACIONES LA «Universal. Manzana Gómez 407 M-3638. Apartado 253. Solicitamos agentes activos que puedan representar esta Compañía en la Habana e interior, como delegados exclusivos. Grandes ventajas si acredita eficiencia. Dirijase por escrito Compañía Amortizaciones. La «Universal». Horas oficina 8 a. m. a 12 p. m.

OFICINISTAS

MECANOGRAFA RAPIDA AL TACto se solicita. presentarse en O-Reilly 311 de 9 a 11.

116 SOCIOS

SOLICITO PERSONA ENTIENDA giro hospedaje para interesarlo en el mismo con 600 pesos. Mucha utilidad garantizada; para más informes Estrella 56, el dueño.

CON $5.000, OPORTUNIDAD PARA hombre de negocios para retirar gerente de industria en marcha de productos acreditados sin competencia. Informes: Municipio No. 654, Luyanó.

IMPORTANTE: SOLICITO HOMBRE disponga 1.500 a 2.000 pesos para asociarlo negocio dos años establecido con magnífico futuro. Todo demostrable con claridad, nada de engaños. Doy y pido referencias. No deseo tratar con quien no tenga la cantidad fijada ni con corredores. Presentarse personalmente mañana en San Lázaro, 322, altos. Sr. Fernández, de 6 a 8 p. m. No antes.

SE OFRECEN

118 CRIADAS-CRIADOS

DESEA COLOCARSE UNA JOVEN española para criada de manos, tiene referencias. Telf. F-2084.

DESEA COLOCARSE UNA JOVEN española para limpiar y cocinar. Telf. X-1632.

SE OFRECE COLOCAR UN CRIADO de color, para limpiar, también sabe algo de cocina, no tengo pretensiones, quiero ir a los repartos, tengo buenas referencias, calle A entre 17 y 19, No. 406, Vedado. Telf. F-6166, bodega.

SE DESEA COLOCAR UN JOVEN DE color para criado de mano o cocinar o lavar en tintorería, tiene referencias. M-4163.

SE DESEA COLOCAR UNA ESPAñola para criada de mano o para lavar y planchar, es serie y formal. Informna Telf. U-5470.

JOVEN ESPAÑOLA DESEA COLOcarse para limpieza por horas o para cocinar, duerme fuera, tiene referencias. Telf. FO-2751.

SE DESEA COLOCAR UNA JOVEN española de criada de manos o cuartos, tiene referencias y sabe trabajar. Telf. M-6700.

JOVEN PARDO, DEL PAIS, PREsentable y decente, desea colocarse de criado de mano, con familia, en la Habana o sus repartos. Entiende de cocina y sirve a la rusa. Informes: FO-1077.

DESEA COLOCARSE UNA JOVEN para criada de manos o comedor. Tiene referencias. Telf. FO-3520.

SE OFRECE BUEN CRIADO DE MAespañol, de mediana edad, buena presencia práctico en servicio. Muy buenas referencias. Telf. A-6461.

DESEA COLOCARSE UN CRIADO de manos, español, práctico en el servicio doméstico y con buenas referencias, para informes: llame al Telf. M-2627.

SE OFRECE JOVEN ESPAÑOLA PAra habitaciones y coser o para el comedor, sirve mesa a la rusa, es cumplidora de su obligación y con buenas referencias, lava y plancha, y lo mismo se coloca por horas si desean. Telf. M-4742.

DESEA COLOCARSE UNA BUENA criada de mano o para cuartos, sabe de comedor. Tiene referencias es limpia y trabajadora, muy formal. M-3339

SE OFRECE COMO CRIADO DE MAnos joven español tiene inmejorables referencias en las casas que trabajó. Va al campo. Informan Telf. A-0515. Sabe hacer cocteles y sirve a la rusa.

DESEA COLOCARSE JOVEN ESPAñola para cuartos o limpiar, es fina y seria. Tiene referencias. Telf. M-5404

DESEA COLOCARSE UNA MUCHAcha española de mediana edad para cuartos o criada de mano. Entiende de costura. Sueldo de 2 pesos en adelante. Informan Peñalver 6o. 170 Teléfono U-3980.

DESEA COLOCARSE BUENA MUCHAcha decente de buena presencia para cuarto o comedor, sabe cumplir bien sus obligaciones, buena referencia. Informes Dolores 232. Víbora X-2507.

SE DESEA COLOCAR UNA MUCHAcha blanca del Campo para criada de cuarto o manejadora, sueldo mínimo 10 pesos. Calle F entre 23 y 21 No. 512 habitación letra F.

SE DESEA COLOCAR UNA MUCHAcha española para criada de manos tiene referencias. No menos de 15 pesos U-7723.

SE DESEA COLOCAR UNA ESPAÑOla para el servicio de un matrimonio o para limpiar por horas, tiene buenas referencias. Teléfono I-6002.

SE DESEA COLOCAR UNA JOVEN española de criada, está acostumbrada a trabajar; va a todas partes, sabe comedor; entiende el trabajo. Teléfono M-3652.

SE OFRECE UNA JOVEN PARA criada de mano con buenas referencias o para manejar; tiene buen carácter; es cumplidora, y también trabaja por horas; sale a donde quiera; no tiene mayores pretensiones. Informes Teléfono F-3141.

SE DESEA COLOCAR UNA MUCHAcha española para cuartos o comedor; da buenas referencias; sabe su obligación. Teléfono U-6763.

CRIADO DE MANO SE OFRECE ESpañol práctico en todo servicio y con referencias de buenas casas, sabe planchar y hacer cocteles, es solo y va donde se ofrezca. Informan: Teléfono M-3578 Tintorería.

DESEA COLOCARSE BUEN CRIAdo de mano joven español, fino, de comedor. Tiene muy buenas recomendaciones de donde ha trabajado, 4 años y dos años en otra. Sabe servir bien la mesa a la rusa. Ha estado con muy buenas familias. Sabe hacer toda clase de cocteles. Es muy trabajador y práctico en todo su esmerado servicio. Informan Tel. M-9444, A5-1681.

SE OFRECE UNA CRIADA PARA cuartos, parda, con buenas referencias. También se puede colocar para comedor, sabe trabajar y es cumplidora. Tiene referencias de los servicios prestados. M-1149.

SE OFRECEN

126 JARDINEROS

SE OFRECE EXPERTO JARINERO sabe injertar árboles frutales, entiende de animales, va al interior, con buenas referencias. Telf. I-6135.

129 OFICINISTAS

SEÑORITA CUBANA, TAQUI-MECAnógrafa en Inglés y Español, con inmejorables referencias de las Oficinas donde ha trabajado, desea colocarse. Llamar al F-4503.

DESEA COLOCARSE UNA TAQUImecanógrafa, conoce a la perfección el archivo y la teneduría de libros, tiene práctica y referencia de las oficinas donde ha trabajado, no tiene aspiraciones, se coloca también de dependienta en el comercio. Informes: Mercy C., Cuba 219, altos. Teléfono M-5206.

131 OFERTAS VARIAS

SE OFRECE SEÑORA ESPAÑOLA bien educada, de moralidad y mediana edad, para encargada casa apartamentos, consultorio médico, costurera familia acomodada, sabe confeccionar ropa de hombre, acompañar señora o señorita, etc. Exige y da referencias. M-4162.

DESEA COLOCARSE UNA JOVEN de color para los quehaceres de un caballero solo, sabe cocinar, lavar, planchar, cumple con su obligación, tiene referencias de persona distinguida de la Habana, menos de $20 no llame. Telf. I-3552.

SE DESEA COLOCAR UN JOVEN español serio y formal para portero o camarero o para cocinar para corta familia. Informan en el Teléfono FO-9266; tiene buenas retetencias.

PROFESIONALES

1 ABOGADOS Y NOTARIOS

DIVORCIOS

En 10 días pensiones alimenticias, facilito los documentos a cubanos y extranjeros, voy a domicilios. Pagos cómodos y a plazos. Dr. Angel Fernández, calle San José 762, altos.

LEON BRUNET, ABOGADO

DIVORCIOS OCHO DIAS. —PENSIOnes y Jubilaciones quince días tramitación rápida, de asuntos; Civiles, Criminales, Administrativos, de lo Contencioso -Administrativo y Trabajos Notariales. Consultas a domicilio. Doctor León Brunet, San Francisco 264. Telf. U-2840

LEY DE ALQUILERES. DIVORCIOS, Consultas sus problemas con el Bufete **Rodríguez-Rendueles.** Empedrado Nro. 366, M-2634. Habana.

MATRIMONIOS, FILIACIONES, ALImentos, Ciudadanías, Pasaportes, Licencias, Marcas, Jubilaciones, Desahucios, Testamentarias, Accidentes trabajo. Responsabilidad civil. Cobros. **Especialidad: Divorcios.** Dr. Teijeiro. San Lázaro 1052 altos. **Consultas gratis: 12 a 2 p. m.**

ABOGADO, EJERCIENDO EN LAS cortes de estado y Corte Suprema de los EE. UU. A. ofrece sus servicios profesionales a los abogados de Cuba y sus clientes. Jacob E. Heller, 261 Broadway, New York City. N. Y.

3 DRES. en MEDICINA.

GABINETE OBSTETRICO GINECO-LOGICO, DR. EVARISTO PEREZ RIVERO

Habana 712 entre Luz y Sol. Consultas diarias de 1 a 5 p.m. Enfermeras especializadas en tratamientos de enfermedades de señoras. Partos, trastornos del período insuficiencia ovárica. Menopausia. Telf. A-8930.

DR. O. ARROCHA

Médico Homeópata

Consultas previo aviso, de 2 a 5. Teléfono I-5195. Juan Delgado 227, Santos Suárez.

DR. JOSE R. MORALES COELLO

MEDICINA GENERAL

Consultas: de 3 a 6 en Aguacate 104 esq. a Empedrado. Visitas a domicilio, previo aviso. 12 No. 511 entre 21 y 23. Vedado. F-6698.

DR. ALFREDO COMAS

Especialista del Instituto del Cáncer. Enfermedades venéreas, sífilis; impotencia; afecciones de señoras; tumores del útero y pechos Aplicaciones del Radium. Horas de 2 a 5. Telf. M-7728, San Nicolás número 260, entre Neptuno y Concordia. Habana.

CONSULTAS GRATIS POR CORREO

No se desespere aunque su enfermedad la crea incurable, diríjase al Dr. Fernández Valdés. Obrapía 164.

DR. A. LABRADOR

Especialidad enfermedades estómago, intestinos, Flujos crónicos. Venéreos y Sífilis. Corazón, Riñones y Pulmones, inyecciones intravenosas. Se hace toda clase de análisis. Consulta gratis de 8 a 11. Pagas 1 a 3. **Angeles Nro. 7, entre Reina y Estrella A-0801**

DR. FRANCISCO J. DE VELASCO

Corazón, Pulmones, Estómago e Intestinos

DR. RUBEN DE VELASCO

Corazón; Pulmones; Enfermedades de los niños. Consulta de 1 a 3. días laborables. Horas especiales, previo aviso. Salud 208 moderno. Telf M-6068

DR. GARCIA RIOS

CIRUJANO - GINECOLOGO

Enfermedades de Señoras. Esterilidad, Frigidez sexual. Aborto habitual. Consulta y reconocimiento $3.00. San Nicolás 614. Telf. M-1540.

Dr. Alejandro Muxó

VIAS URINARIAS

Especialista de la clínica-hospital «Cuatro de Septiembre» y de la quinta «Covadonga» del Centro Asturiano. Cirugía génito urinaria. Enfermedades venéreas y trastornos sexuales. Consultas diarias de 4 a 7 p. m. Perseverancia 163 entre Animas y Virtudes. Telf. A-7001.

POLICLINICA INTERNACIONAL

Director Dr. David Cabarrocas, San Miguel 462 entre Lealtad y Escobar. Gratis a los pobres con radioscopias análisis, diatermia, rayos. ultra-violetas luz alpina; inyecciones, medicinas, aplicación de aparatos de yeso; raspados; otras; operaciones. Tratamiento de tuberculosis con éxito desde la primera semana al desaparecer la fiebre. Turnos de $5.00 a hora fija. Telfs. U-2737. F-4045.

GABINETE UROLOGICO GENERAL

DE PROFILAXIS VENEREA

Curamos todas las enfermedades de las vías urinarias en pocos días sin dolor. Blenorragia, Cistitis, Prostatitis, Orquitis, Ulceras, Chancros, Flujos de Señora, Impotencia, debilidad sexual tanto en el hombre como en la mujer. Consultas y curas gratis para los pobres, de 7 a 11 de la mañana todos los días. Curas o tratamientos pagos de 11 a 8 de la noche. Consultas y curas reservadas, llame al Telf. M-3606. Jesús del Monte No. 179, Bajos, frente a la Quinta de Dependientes. Habana. Hacemos toda clase de análisis de Laboratorio.

DR. ANTONIO PITA

Enfermedades nerviosas y endocrinas. (Exclusivamente)

Desequilibrios vago-simpáticos y grandulares. Psicastenia. Neurastenia. Impotencia y Frigides sexual y nervosismo de los órganos en todas sus manifestaciones. Contando con un bien montado Instituto de diagnóstico y fisioterapia. Consulta previamente concedida: $10.00. Consulta de 1 a 3 p. m. $5.00. No visita ni da consultas por correo. San Lázaro 67, teléfono A-9292. Habana.

PROFESIONALES

3 DRES. EN MEDICINA

DISPENSARIO MEDICO

Asma, Hemorroides, Tratamiento especial para niños faltos de peso apetito, asmáticos, en el brote denatario. bronquitis crónicas, raquitismo. Consultas de 1 a 3 p.m. Lunes, miércoles y viernes, precios módicos. Consultas a domicilio, previo aviso. Línea Nro. 102, altos, esquina a M. Vedado. F-3463

DRA. MARIA JULIA DE LARA

Médico cirujano. Clínica privada. Partos, ginecología y Ciruga Plástica. Calzada 710, entre Paseo y A. Telf. F-5008.

DR. ROSAL

Sistema nervioso. Corazón, Medicina interna. Consulta diaria de 4 a 6. San Miguel 507, bajos, entre Gervasio y Escobar. Telf. U-2342

DR. A. VENERO

Curación rápida enfermedades venéreas, impotencia, sífilis, electricidad médica, diatermia, ozoterapia etc. Cuota semanal. Consultas: 10 a 12 y 4 a 6 San Miguel No. 201 esquina a San Nicolás A-9380.

DR. MESA RAMOS

PIEL, SIFILIS, VENEREO

Impotencia esterilidad, etc. Consultas y tratamientos 8 a 9 a. m. 1 a 7 p. m. Perseverancia 1b4, bajos, entre Animas y Virtudes.

DR. OCTAVIO RIVERO

asma, tuberculosis, enfermedades pulmonares y alérgicas. Coriza, urticaria.

Ex asistente servicio del profesor Gaye (Barcelona), ex jefe clínico Dispensario Antituberculoso Municipal. Consultas: lunes, miércoles y viernes, 1 a 2; martes, jueves y sábados: 9 a 1 p. m. Campanario 209: M-6258.

DR. MARINO RAMOS

Especialista del Hospital Mercedes

Medicina General. Enfermedades de la infancia. Niños retrasados. Consultas diarias 4 a 7 p. m. días festivos 10 a 12 m. Reina 212 M-2107.

Dr. A. BARBA INCLAN

Especialista huesos, articulaciones músculos. Cirujano Ortopédico del Hospital de la Policía Nacional y ayudante del Profesor A. Inclán. Consultas diarias de 2 a 3. Viernes consultas gratis para pobres. San Lázaro Nro. 170 Honorarios módicos Electricidad médica y masajes.

DR LUIS BERMUDEZ GARCIA

ENFERMEDADES DE LA PIEL

Vías urinarias y nerviosas, Tratamiento de la Impotencia y Esterilidad, por métodos propios, tanto en el hombre como en la mujer, Electroterapia y Diatermia a domicilio.

Consultas: de 8 a 8 $5.00

Profilaxis Venéreas: a cualquier hora. **Escobar No. 518, entre Zanja y Salud. Teléfono U-1288**

4 OCULISTAS

DR. JOSE ALFONSO

OCULISTA

NARIZ, GARGANTA Y OIDOS

Ex-Especialista del Centro Asturiano. Consultas de 2 a 5, $3.00. Turno fijo, $5.00. Mutualizables de 10 a 12. Monte 1120 esquina a San Joaquín. Teléfono M-2230. Prescripción de cristales.

5 DENTISTAS

DR. JOSE MARIA GATELL

CIRUJANO DENTISTA

Especialista en extracciones sin dolor, puentes de oro y dentaduras postizas, arreglo de puentes y planchas en 6 horas, a los clientes del interior les termino en 24 horas, Facilidades de pago. Consultas de 8 a 5. Calle Habana 414 (bajos) entre Obispo y Obrapía.

LA UNION

Clínica Dental. Lo más moderno en trabajos de la boca. Módicos precios. Consultas gratis. Abierta hasta las 10 de la noche. Reina 253, entre Manrique y Campanario.

6 COMADRONAS.

CONSUELO RUDA

Comadrona ex-interna de la casa de Salud «La Balear», muchos años de práctica. Consultas gratis Franco 7, bajos, entre Carlos III y Estrella. U-5824

COMPRAS

9 CASAS

COMPRO CASA: TRATO DIRECTAmente con el propietario; casa de una planta en el radio de Prado a Belascoain y de Reina a San Lázaro. No molesten corredores. Informes: A-8160.

COMPRO CASAS DESDE $1,500 A $2,000 que tengan agua. Habana o Repartos, trato directo. Montalvo. I-4104. Luis Estévez 558, Santos Suárez.

10 SOLARES.

SE DESEA COMPRAR UN SOLAR en los repartos La Sierra o Almendares, de 10 a 12 varas d frente, a la brisa. Informes al Sr. Camps, en San Miguel 356, Canal de Vento. No corredores.

COMPRAMOS SOLAR O CASA ESquina fraile que esté en lo mejor del Vedado, de 23 a Línea y de 12 a O. J. P. Quintana e Hijo, Chacón 203. M-8182.

12 ESTABLECIMIENTOS

BODEGA MIXTA

Compro fuera de la Habana, bodega o tienda mixta, pago en efectivo y propiedades, en la Habana. No corredores. Informes Sr. E. García, Suárez 310, bajos, de 1 a 6 p.m.

14 AUTOMOVILES-ACCESORIOS

NO PIERDA SU CAMION O AUTOmóvil con la agencia. Si están en buenas condiciones, le compro su contrato, rápidamente. Fernando, Vives 405.

COMPRO AL CONTADO AUTOMOVIL Ford de cualquier año. Sóolo necesito precio. Dinero caliente. S. González I-3917.

15 MAQUINARIAS.

COMPRO MAQUINA MOLER PIENso, avise FO-7215, preguntar Raúl.

LA CASA FERNANDEZ. COMPRAmos bombas, motores, ventiladores, batidoras, cocina de gas, en cualquier estado que estén. Salud 219. A-9218.

COMPRO: 1 CEPILLO PARA MAdera de 20 a 24, dos caras montado el Bolas; 1 máquina clavadora; 1 Taruguera de 1 a 2, en bolas. R. Mederos, fábrica de envases de madera. Flores y Matadero. Habana.

17 MUEBLES Y PRENDAS

MUEBLES TODAS CLASES, MAquinas coser, escribir, lámparas, radios, refrigeradores, porcelanas, adornos bronce, marfil, nácar, vajillas, cristalería, equipajes. Lo que venda, «El Corazón de Jesús». Salud 167 entre Manrique y Campanario. M-2252.

M-7084 COMPRO MUEBLES, CUAdros antiguos y modernos, máquinas coser, escribir, lámparas cristal, pianos, libros, porcelanas, baúles, maletas, abanicos, ropa, vajillas, alfombras, plata, burós, archivos, compro libros M-7084.

COMPRAS

17 MUEBLES Y PRENDAS

U-3322. CAMAS DE OPERADOS, SIllas de inválidos. Compramos y alquilamos. Casa Fernández. Neptuno 617, entre Escobar y Gervasio.

U-3143. COMPRO MUEBLES, MAquinas coser, esribir, alfombras, cuadros, lámparas, objetos arte, antigüedades. Todo lo que quiera vender. Camión en puerta, dinero en mano. Voy al campo, trabajo los domingos.

COMPRO: M-2252

Muebles todas clases, máquinas coser, escribir, lámparas, radios, refrigeradores, porcelanas, adornos bronce, marfil, nácar, vajillas, cristalería, equipajes. Lo que venda. «El Corazón de Jesús». Salud 167, entre Manrique y Campanario. M-2252.

U-1800: OBJETOS DE ARTE

Compro muebles antiguos, modernos, adornos, neveras, archivos, burós, pianos, máquinas escribir, coser, objetos de plata, porcelana y vajillas, cuadros casas completas. Compro todo. Telf. U-1800.

U-5692 COMPRO MUEBLES

Liquido casas completas, dinero anticipado. Pianos, máquinas coser, escribir, archivos, libros, objetos arte, adornos plata, porcelana, bronces, muebles clínicos etc. U-5692.

M-1661. «EL BRILLANTE» COMPRA, vende, cambia toda clase muebles, pianos, joyería, máquinas escribir, coser, cajas caudales, baules escaparates, relojes, platería, objetos arte, antigüedades. Aguila 513, visítenos, será complacido.

¡ATENCION!

Compro máquina de coser Singer ovillo central; no pierda tiempo, avise por el M-1556.

COMPRO MUEBLES DE TODOS EStilos antiguos y modernos objetos de arte lámparas, cuadros, tapices, alfombras, espejos, abanicos, plata, cristal, porcelana etc. Telf. A-7913

A-7795 COMPRA MUEBLES

De todas clases. Pagamos más que nadie. También vendemos, cambiamos y alquilamos. No venda sin antes hacer una llamada A-7795. Vamos en el acto. «La Honradez», Máximo Gómez 35. 357 moderno.

M-9136: COMPRO

Muebles, máquinas coser, escribir, sumar, oficinas completas, archivos contadoras, equipajes alfombras, lámparas, objeto arte, caja hierro, armatostes sillones inválidos, gabinete médico, sillones barberos. Compro toda clase de objetos, divisiones, mamparas, etc.

COMPRO MUEBLES: M-7679

Máquinas coser, escribir, oficinas, neveras, lámparas, juego cuarto, comedor, sala, piezas sueltas, cajas caudales, contadoras, vidrieras, cafés y fondas. Pago más que nadie. Telf. M-7679.

COMPRAMOS JOYAS

Antiguas y modernas, con brillantes, zafiros; rubíes y esmeraldas finas; oro; platino; plata y enchapes hasta en pedazos. Objetos de plata; bandejas; juegos de café; cubiertería y otros artículos. Rosarios de oro y plata; con cuentas de perlas; coral; amatistas etc. Pagamos bien. Vamos a domicilio.

CARBALLAL HERMANOS

San Rafael 618, entre Gervasio y Belascoain. Telf. U-5744

19 LIBROS E IMPRESOS

COMPRO LIBROS. TRES MIL JUNtos o separados. También libros de música, traerlos o avisar por correo. Sol 470, librería, entre Villegas y Av. de Bélgica.

22 DE ANIMALES

SE DESEA COMPRAR UN MULO O mula para tiro. Teléfono: U-1044, de 8 a 12 y de 2 a 5.

ANIMALES. ESTOY INTERESADO en la compra de puercas Hampshire (fajadas) legítimas. Dirigirse al Apartado 603, Habana.

SE DESEA COMPRAR UN CACHOrro fino, English bull-terrier. F-6423 de 10 a 12 a.m.

23 OBJETOS VARIOS

JABONEROS: COMPRO MOLDES DE tipo americano, cortadora moderna, americana, etc. Ofertas: Apartado postal 2381, Habana.

SE COMPRA UNA CAMA SIMMONS tipo «Fowler», de maniguetas y moderna. Calle 15 No. 317, entre Pocitos y A, Lawton.

DESEO COMPRAR UN ARCHIVO escaparate de acero. Preferible imitación caoba. M-9243.

CAMBIOS

28 AUTOMOVILES - ACCESORIOS

SE CAMBIAN CUATRO CAMIONES de uso por un automóvil cerrado de siete pasajeros que esté en buenas condiciones y con sus gomas sanas. In forma Manuel Dávila, Reina 410 altos. Telf. M-3741.

Arrendamientos.

A-1 FINCAS RUSTICAS-URBANAS

ARRIENDO FINQUITA ENTRE A Arenas, Barandilla y Biltmore. Con su casa de mampostería y garage. FO-2537.

ALQUILO LA CASA DE VIVIENDA de finca Mora Chica, amplia, moderna, muchos frutales 1|4 caballería, 15 minutos de la ciudad, $30 mensuales, informes Telf. I-5695.

SE ARRIENDA UNA FINCA EN LA carretera de Ceiba del Agua, con chalet y toda clase de frutales. Informa su dueño: FO-7588.

ARRIENDO DOS LOTES EN LA FINca Las Acanas, entre Captevila y Arroyo Naranjo, con casa, arboleda y palmar, una en $30.00, otra $20. Informes Alvarez Hotel Andino U-7809.

FINQUITA AMUEBLADA «LA BOMbonera». Recreo, Siembra y frutales. Situada en la carretera de Aldabó a sólo siete minutos del Deportivo; decorada y con mobiliario y confort completos; cuatro dormitorios y dos baños. Precio de situación; $40.00 mensuales. Se hace contrato. Más detalles por el F-5971

ARRIENDO CASA DE INQUILINAto con más de 10 habitaciones, propietario no pase trabajo con la Ley de Alquileres con los inquilinos, percibe su cantidad mensual sin trabajo, trato con propietario. Informes Gloria No. 722 altos izquierda de 5 a 7 p. m.

A-2 ARRENDAMIENTOS VARIOS

COCINERO SE SOLICITA TOMAR en arrendamiento una fonda casa de comidas o bar, también se hace sociedad preguntar por José Calzada 1055 entre 12 y 14 Vedado

REPARACIONES

42 MUEBLES Y PRENDAS

REPARACIONES DE MUEBLES

Casa «Coro». Barnizamos toda clase de muebles y tapicería. Especialidad en colores, combinaciones de maderas y chapas. Limpieza de muebles a domicilio. Estrella 27, entre Aguila y Angeles. Telf M-2127

¡Repare a tiempo su nevera!

Rionda. Esmaltados por calefacción eléctrica. Infanta 1.059. Telf. U-3968.

REPARACIONES

42 MUEBLES Y PRENDAS

GARCIA ESPINOSA

Mueblería y Tapicería. Tener sus muebles flamantes es sinónimo de prosperidad. Pintelos, Tapicelos. Llámenos. Teléfono U-1424. San Rafael entre Aramburo y Soledad. No cobramos lujo.

REPARAMOS SUS MUEBLES POR poco dinero dejándolos como nuevos. Casa Pardo. U-5761. Los modernizamos, barnizamos a muñeca y esmaltamos Duco. Pintaos imbres a vapor y neveras. Tapicería en general Azogamos espejos Trabajos garantizados. San Rafael Nro. 610 entre Gervasio y Belascoain.

«EL RENACIMIENTO» TALLER DE reparaciones muebles, barnizamos, esmaltamos doramos, especialidad en juegos cuarto piano y neveras; tapicería en general. Hacemos fundas, cojines, garantizamos los trabajos.

44 RADIOS

REPARACIONES DE RADIOS EN general. Expertos operarios que los ponemos a su disposición. Avísenos al A-7453 y pasaremos por su casa. Casa Párraga. O-Reilly 512, entre Villegas y Bernaza.

VENTAS

48 CASAS

BODEGUEROS, QUE DESEEN ESTAblecerse, en casa propia, vendo barata, en importante puerto de mar, esquina alquilada con bodega; pero sin contrato. Señora Osuna, 29 No. 157, entre C y D, Apto. 204, Vedado.

VENDO CASA MADERA 470 VARAS, Reparto San José, Víbora 475. Sala, calle Tamarindo 456 vas. $1,300. Casa madera Cerro, próximo a Salvador rentando $20, $1,250. Compro solar con cuartos o casa de $1,000 a $2,500. 10 de Octubre 255, Apto. 1.

SANTOS SUAREZ, 2 PLANTAS Y monolítico, con tres comercios en los bajos. Altos: sala, recibidor, 3|4, baño intercalado, comedor. Renta actual: $91, precio $11,500. Moreno. Telf. M-7167.

VIBORA. PARRAGA Y ESTRADA Palma. Residencia magníficamente fabricada. Dos jardines, portal, sala, recibidor, cuatro habitaciones de 4x4, baño intercalado de primera, comedor, pantry, cocina, dos cuartos y servicios criados, dos patios y traspatio con frutales. $8,500.00. Diego Pérez. Manrique 360. M-6872.

COMPRE, VENDA SU RESIDENCIA chalet, casa, solares, finca rústica o de recreo, dé o tome dinero en hipoteca, alquile su casa por medio de la Oficina de Diego Pérez, expertos sug-agentes y gran lista de compradores, vendedores y solicitudes de alquiler. Manrique 360. M-6872. Habana.

VEDADO. 25 CERCA B, UNA PLANta moderna, jardín, portal, sala, saleta, hall, cinco habitaciones, dos baños, comedor, pantry, despensa, cocina, tres cuartos y servicios de criados, dos garages. Mide 13.66x50. $17,000.00. Diego Pérez, Manrique No. 360. M-6872.

LAWTON. CERCA PORVENIR Y Concepción. ¡Ganga! Una planta, paredes de citarón y techos de concreto. Jardín, portal, sala, saleta con columnas, cuatro amplias habitaciones, baño completo de primera, comedor al fondo, patio y traspatio. $3,600. Diego Pérez, Manrique 360. M-6872.

SANTOS SUAREZ, $2,650, PROXIMO tranvía, y ómnibus, jardín, portal, sala, comedor, 2|4, baño, pasillos laterales. Otra jardín, portal, sala, comedor, 3|4, baño intercalado traspatio, $2,350. Moreno. M-7167.

VEDADO: $6,000

Vendo casa que mide 15 x 35 varas: jardín, portal, sala, 4 cuartos, baño intercalado, comedor, pantry, cocina, 2 cuartos criados, garage, techos monolíticos, una cuadra 23. Nadal Belga: A-9173. (Puede comprar con $3,500 y reconocer $2,500 hipoteca).

VEDADO: $7,800

Vendo casa dos plantas, cada planta sala, comedor, 3 cuartos, baño intercalado completo, cocina, cuarto y servicio criados, situada 6 entre 21 y 23, buena para vivir una planta y alquilar la otra. Nadal Belga: A-9173, San Lázaro 553, altos, Habana.

MIRAMAR: $9,200

Regio chalet sólo un año fabricado, compuesto jardín, portal, sala, hall, comedor, 3 cuartos grandes con closets, garage, 2 cuartos criados, toda citarón, monolítica, baño colores .Nadal Belga: A-9173.

LA SIERRA: $6,200

Precioso chalet compuesto jardín, portal, sala, hall, tres cuartos, comedor, pantry, cocina, garage, cuarto y servicio criados y patio. (Puede comprarla con $2,000 y reconocer hipoteca). Nadal Belga. Telf. A-9173, San Lázaro 553, altos, Habana.

VEDADO: $3,750

La ganga del día, casa reedificada, como nueva, compuesta de portal, sala, comedor, 3 cuartos, baño intercalado, cocina, servicio criados, magnífico punto. Está vacía. Llave: Nadal Belga, San Lázaro 553, altos. Telf. A-9173.

CALLE PASEO

$20,000

Vedado. Parte alta, compuesta de jardín, portal, sala, saleta, 4 habitaciones, baño intercalado completo, comedor, pantry, cocina, 2 cuartos de criados, con servicios, garage al fondo, mide 15x40 mts. P. de la Cuesta. A-8697 y FO-2419.

MIRAMAR

$15.000

Regia residencia, compuesta de: Jardines, portal, recibidor, sala cuatro habitaciones, dos baños intercalados en color, comedor, pantry, cocina, terraza sevillana, cuarto de chofer con baño, garage, traspatio, un año de fabricada. Está desocupada. Llaves: A-8697 y FO-2419.

MIRAMAR

$9,500

Chalet para persona de gusto, compuesto de jardín, portal, vestíbulo, sala, gabinete, comedor, servicio de visitas, pantry, cocina, terraza cubierta, cuarto y baño de criados, garage y cuarto de chofer con baño, patio. En los altos: escalera de mármol, recibidor, tres hermosas habitaciones, baño intercalado completo, terrazas, P. de la Cuesta: A-8697 y FO-2419.

REPARTO ALMENDARES

$4,500

Casa estilo inglés, con jardín, portal, sala, tres habitaciones, baño completo, comedor, cocina, terraza, portal al fondo, cuarto y baño de criados, gran traspatio, acera de sombra, a una cuadra de ómnibus y tranvías. Mide 12 x 43 varas. P. de la Cuesta: A-8697 y FO2419.

REPARTO ALMENDARES

$4,900

Residencia Arte Moderno con jardín, portal, sala, hall, tres habitaciones, baño intercalado, comedor decorado, pantry, cocina, terraza, servicio de criados, garage. Acera de la sombra. P. de la Cuesta: A-8697 y FO-2419.

REPARTO ALMENDARES

$3,500

Calle asfaltada, acabada de construir con portal, sala, hall, dos hermosas habitaciones, baño intercalado completo, comedor al fondo, cocina, lavaderos y patio. Omnibus por la puerta. P. de la Cuesta: A-8697 y FO-2419

VIBORA

$3,500

Calle Gertrudis casi esquina a la Calzada, gran casa con portal, sala, galería, tres habitaciones, baño completo, comedor al fondo, pantry, cocina, cuarto de criados y servicios, traspatio. P. de la Cuesta: A-8697 y FO-2419.

VENTAS

48 CASAS

SI VA A CONSTRUIR O REPARAR su casa o hacer cualquier otra clase de construcciones, vea Benito Viera, contratista, con experiencia y precios más baratos que nadie. Si no le alcanza el dinero, el resto a plazos módicos, después de terminar. Concepción 772, esq. a 16, Lawton. Telfs. X-2215 y X-2798.

OFERTAS ATRACTIVAS EN LA HAbana: 248 metros, dos pisos, Manrique, $10,000.00. 300 metros, tres pisos, Monte, $22,000.00. 230 metros, dos pisos, Neptuno $13,500.00. 288 metros, dos pisos, S. Rafael, $20,0000.00. ¿Qué es lo que Ud. busca o necesita? Diego Pérez, Manrique 360. M-6872.

ALMENDARES $5,300

Linda residencia, jardín, portal, sala, hall, 3 cuartos amplios, baño intercalado, colores, precioso comedor decorado, patio, garage cuarto y servicio criados. Comunicación guagua y tranvías. M-1072.

OCASION UNICA. CASA EN VIBOra a una cuadra de la Calzada: portal, sala, 5 hermosos cuartos, baño intercalado, comedor, cocina, gran traspatio. $3.900. M-1072.

VIBORA, UNA CUADRA CALZAda 10 de Octubre, residencia sin estrenar, jardín, portal, cuatro cuartos, dos baños, cocina moderna, comedor decorado, hermoso patio, por solamente $5,000.00. Véame en la misma Josefina y Agustina. I-3055. Reinaldo.

VIBORA. VENDO EN $1,350. JARdín, portal, sala, 2 cuartos, comedor, cocina, baño. De madera, pisos mosaicos, tejas francesas, puede guardarse automóvil. Dueño: Fábrica 607, Luyanó, Sr. Filloy.

CASA MODERNA: $7,000, CALLE Aguila, dos plantas, sala, saleta, 4 cuartos, baño intercalado, etc. Toda, alquiler rebajado renta $50.00 mensuel. Benítez, Consulado 159, altos, 12 a 4.

EL REGALO DEL AÑO

$4,800

Modernísima casa compuesta de jardín, portal, sala, comedor, dos habitaciones grandes con baño intercalado en color, una habitación alta con baño, gran pantry y cocina, lavaderos, garage, etc. Toda de citarón y monolítica. Está desocupada. Puede verla todo el día, calle 11 entre Avenidas Novena y Décima, Ampliación de Almendares, Ruta 30 y tranvías de Playa.

SU DUEÑO: A-8697 y FO-2419

REPARTO ALMENDARES

GANGA: $5,500

Urge venta, casa esquina, sombra. Compuesta de jardín, portal, sala, comedor, 3 cuartos grandes, baño intercalado, cocina, garage, cuarto y servicios criados. Es ganga: $5,500

VENTAS

48 CASAS

VENDO CASA : PLANTAS, JOVEllar 131, moderna. Sala, saleta, 4 cuartos, comedor, baño intercalado, cuarto servicio criados, techos monolíticos, precio 25,000 pesos. Rafael Prado. FO-7801.

LAWTON, VIBORA, REGALO $2,800 casa moderna, entre los dos tranvías, avenida Concepción y San Francisco. Portal, sala, tres cuartos, baño intercalado, comedor, cocina, patio, techo monolítico, en $2.800. F. Marín, Empedrado 218. A-7958.

GANGA $1,600, SE VENDE CASA mampostería. Sala, comedor y tres cuartos y servicios, toda cercada. Av. Consulado No. 11, B. Vista. Ruta 9 en la esquina.

EXENTO DE CONTRIBUCION. SE vende muy barato chalet, calle 8 entre E y F. Almendares, moderno confort, construcción sólida. Puede verse a todas horas. Rutas 58 y 30. M-2863 y M-3131.

EN REGLA, CESPEDES 78, SE VENde casa compuesta de sala, saleta, tres cuartos, cocina, servicios sanitarios y patio, es una ganga. Informes en la misma a todas horas. No trato con corredores.

REPARTO ALMENDARES

Vendo próximo al Crucero, con buenas vías de comunicación, 2 casitas con portal, sala, comedor, 2 dormitorios, cocina y baño, techos monolíticos, precio $3,700 las 2, para trato Sr. Alpendre. FO-2542.

¡¡CASA EN LA HABANA $2.750!! Calle Salud 626, esq. a Oquendo antigua, pero buena para renta, puede ponérsele altos, buena medida, sala, comedor, 3|4, cocina y baño completo, la entrego vacía. Todos los días de 2 a 6 I-3706.

VENDO SANTOS SUAREZ MODERna residencia sin estrenar. Fabricación última novedad. Tres cuartos, garage, cuarto criados, mucho patio. Visítela Mayía Rodríguez entre Carmen y Vista Alegre. I-3055.

PLAYA DE BARACOA. SE VENDE en la Playa de Baracoa una casa con sala, 3 habitaciones, baño intercalado, comedor al fondo, pantry, cocina, frutales, corridos con sus toldos, un salón corrido, dos cuartos para criados con su baño. Arenal y su muelle Amueblada. Tiene aljibe. Informan F-4202.

VENDO UNA GRAN PROPIEDAD

12 por 40 renta $80 en $5.000. Vendo otra en Sol, renta $15 en $9.000. La cambio por finca de campo. Informes Galiano 509, García.

SE VENDEN DOS CHALETS EN LA Avenida Central, Reparto Kohly, Alturas del Río Almendares. Construcción sólida y de primera, acabados de fabricar, rentan $50 y $60. Facilidades de pago. Trato directo con compradores. También hay solares y parcelas grandes y chicas. Manzana de Gómez No. 264.

$5,600 MONOLITICA 2 PLANTAS

Pegada Sanidad e Iglesia de Reina acabada hacer, sala, 2|4, regio baño y comedor, otra esquina monolítica. 3 plantas $7.200. Obispo 307 Departamento M-9193 Romero.

$9.000, 3|4, nueva. Pegada Reina, sala, 3|4 baño colores, comedor fondo, 2 plantas, renta $85.00, otra Corrales $1,300 6x17. Ganga. Obispo 307 Departamento 7 M-9193 Morera.

VENDO EN LA MEJOR CALLE DE Luyanó 7 cuartos mampostería, techos viga y loza, mide 10x30 metros, en $2,600. Pou, Luyano y Concha. Café La Asunción.

INVERSIONISTAS, AL HACER sus inversiones, en propiedades inmuebles, velando por su seguridad y garantía, solicite los servicios de un corredor miembro de la Asociación Nacional de Corredores de Bienes Inmuebles, cuya seriedad está respaldada por esta Asociación. Exija el carnet. **Julio C. Granda,** Presidente.

SE VENDE UN CHALET DE DOS plantas acabado de fabricar, con todo lo más moderno, con amplias comodidades. Tiene 1.300 metros cuadrados, situado Avenida Marimón, Víbora Park. FO-7683.

$1.400 CASA BONITA. TECHOS MOnolíticos, portal, sala, saleta, dos habitaciones, baños completos, garage 10x17, agua Calabazar reparto Porvenir. Quinta Canaria, está vacía cerquita Calzada. Matanzas 18, San Lázaro 682. U-1802.

VENDO DUREGE 305, PORTAL, jardín, sala, saleta, 2 cuartos, uno alto, servicios completos, techos de cemento, una cuadra tranvías, 2,300 pesos. Puede verse de 2 a 5.

VENDO SIN ESTRENAR CASA ESquina Ave. Ira. y 9. Ampliación de Almendares, sala, recibidor, 4|4, otro criado, garage. Otras más de dos y tres habitaciones. Vázquez, I-6850.

REPARTO LOS PINOS. ULTIMO precio $4,500. Se vende casa quinta con 4,500 varas magnífica arboleda en producción. Para informes su dueño, Pablo Donato. Teléfonos: M-3882, M-6145 y A-6182. Desde las 8.00 a.m. 5.00 p. m. Días hábiles.

REPARTO LA SIERRA

Vendo regia casa puede verse, está desocupada tengo varias más de centro y esquina una y dos plantas, véalas, cómprelas sin comisión. Oficina 9 y 10.

Abel Rodríguez, Constructor
FO-2212

EN 3,500 PESOS VENDO VIBORA casa moderna. Jardín, portal, sala, saleta, 3|4, baño intercalado, comedor, cocina superfina, 255 varas. Informes Muralla 73, altos entre Oficios y Mercaderes. Alberto.

GANGA: EN $6,500 SE VENDE LA preciosa casa, San Lázaro 806 entre Vista Alegre y Carmen, a una cuadra de la Calzada de la Víbora. Construcción de gran lujo. Compuesta de portal, sala, saleta corrida, cuatro cuartos baño intercalado de gran lujo, comedor al fondo, cocina, servicios de criados. Informa su dueño:: Aguiar 305, altos. Telf. A-7830. Puede verse de 9 a 11 a. m. y de 1 a 5 p. m.

CASA MONOLITICA $3.000 MEDIA cuadra Cine Santos Suárez portal sala, 2 cuartos, comedor, baño intercalado patio y traspatio dejo $1500 en hipoteca. Armesto, Mendoza 22, no corredores.

GANGA: EN $6.500 SE VENDE LA lujosa casa Marqués González 863, entre Figuras y Benjumeda. Compuesta de sala, saleta corrida, cuatro cuartos, baño intercalado de gran lujo, servicio de criados, cocina de gas y carbón, calentador y conexión para refrigerador eléctrico. Informa su dueño Aguiar 305, altos. Telf. A-7830. Puede verse de 8 a 11 a. m. y de 1 a 5 p. m.

SE VENDE

En el Reparto «Los Pinos» bonito chalet de madera construcción moderna, ventanas de vidrio, rejas, jardín, patio con frutales, portal, sala, comedor dos cuartos, cocina y baño completo. Inmejorable situación al lado del paradero de la Ruta 13. En $1.500.00. Informan López del Rincón. Telf. I-5221 y pida el No. 72.

49 SOLARES

SOLAR LUYANO. CALLE ASFALtada, doble línea de guaguas por el frente, cimientos hechos, calle Rosa Enríquez; 23x58 varas. $3 vara. Salud 610. U-6616. Lizasoain.

49 SOLARES

MAGNIFICA PARCELA LA SIERRA, diez varas por veinte y tres, acera sombra, calles asfaltadas, el jardín del chalet de primera, esq. Diez, cercas, fabricadas, véala y ofrezca: Dueño FO-1259.

SOLAR AMPLIACION ALMENDAres gran Avda. 12, llano y firme, 12.96x52.47 varas $2.70 vara. Salud 610. U-6616, Lizasoain.

SOLAR SANTOS SUAREZ. CALLE Libertad junto a Juan Delgado, doble línea de tranvías. 12x48 varas. $2.80 vara. Salud 610. U-6616, Lizasoain.

SOLAR EN MIRAMAR, ESQUINA, junto al Reloj, 21x31 varas a $4.50 vara, llano y firme. Salud 610. U-6616, Lizasoain.

SOLAR VEDADO. CALLE A, CUAdra y media de 23, a $14.00 metro; llano y firme. Salud 610. U-6616, Lizasoain.

VEDADO

Vendo en lo mejor del Vedado, esquina preciosa, situada de 17 a 21, con renta de 114 pesos, mide 22.66x50 a $18. Urge hacer operación. Fariñas. Telf. A-6625. Empedrado 302, bajos.

NICANOR DEL CAMPO

Vendo hermoso solar en el Crucero de la Playa, con frente a dos calles, para fabricar cuatro chalets, $5,500.00. Fariñas. Empedrado 302. Telf. A-6625.

VEDADO

En la calle 21, pegado a Paseo, vendo hermoso terreno de centro, acera sombra, para fabricar un gran edificio o gran residencia. Superficie 28x50. Precio $16.00. Fariñas. Empedrado 302. Telf. A-6625.

VEDADO: EN LA LOMA Y A LA sombra, vendo una parcela de 20 por 50 a $8.75 metro, propio para un edificio de apartamentos. Informes: Guillermo del Monte, Habana 264 M-2474.

VEDADO: EN LA CALLE H. Y A LA sombra, vendo una parcela de 15.70 por 22. Muy barata, por necesidad de liquidar herencia. Informes: Guillermo del Monte, Habana 264. M-2474.

ENSANCHE DE LA HABANA: VENdo un lote de 300 metros a $7.50 metro, rodeado de buenas residencias. Urge su venta. Informes: Guillermo del Monte, Habana 264: M-2474.

MIRAMAR :EN LA CALLE 6, VENdo 2 solares a la sombra, rodeados de espléndidas residencias, propios para fabricar 3 casas que por su proximidad a la Quinta Avenida es un magnífico negocio. Informa: Guillermo del Monte, Habana 264: M-2474.

MIRAMAR: EN LA QUINTA AVENIda y lugar de mucho porvenir por su posición, vendo un solar de esquina a la sombra, a $2.20 vara. Unico en este precio. Informan: Guillermo del Monte, Habana 264: M-2474.

REPARTO ALMENDARES SOLAR de 10x46, $1,700

Vendo solar, calle 14, frente Línea tranvías y guaguas, próximo al Crucero y terreno llano. Urge venta: $1,700. Costó $3,000. Dueño: FO-2188.

MIRAMAR: VENDO EN LO MEJOR del reparto y en la mejor calle, solar completo de sombra, siete metros de altura, calle 20 entre Quinta y Séptima. Precio: $8.00 vara. Quesada, Gran Hotel. Telf. M-9896.

LA SIERRA: VENDO EN LO MEJOR de la calle B., varios solares de centro y de esquina. Doble línea y guaguas por el frente. Precio: $3.50 centros y $4.00 esquinas. Quesada, Gran Hotel. Telf. M-9896.

VEDADO: CALLE 12 CERCA 23 VENdo gran lote de más de 4,000 metros, centros y esquina a $14.00 metro. Informes: Quesada, Gran Hotel: M-9896.

ALTURAS RIO ALMENDARES: VENdo Avenida del Río, parcela ideal de 341 varas: $6.00 vraa; $2,046. Quesada, Gran Hotel: M-9896.

AMPLIACION ALMENDARES: VENdo magnífico solar, calle 12 entre 7 y 8 Avenidas, 12 x 47 varas. Precio: 2070.00. Quesada Gran Hotel. Telf. M-9896.

GANGA URGENTE. SOLAR PATROcinio entre Saco y Luz Caballero, Loma del Mazo, 14.15x50.70, frente al Parque, fresco a todas, mil pesos cash. Casa moderna Antonio San Miguel, Víbora, calle adoquinada, rutas 13 y 15, al frente; cuatro habitaciones y demás comodidades, clara y fresca, lindísima. $3,700. Sólo esta semana por embarcar. Dueño: I-3947.

VENDO ESQUINA EN LA SIERRA, 22x22.7, propia para residencia, precio 2,600 pesos; otro terreno al lado, 12x22.17. Precio 1400 pesos. Prado. FO-7801.

VENDO ESQUINA EN SANTOS SUArez, calle General Lee y D-Strampes, mide 23x17, 404 varas, es negocio de oportunidad, propio comercio. Rafael Prado. FO.7801.

VENDO TERRENO EN LA SIERRA

Lugar propio para residencias, una parcela de 12 por 22.17 y una esquina de 22.17 por 22.17, precio $1.400. Esquina $2,500, para tratos Sr. Alpendre, FO-2542.

VENDO 3 MAGNIFICOS SOLARES

Hospital cerca San Lázaro. 14x20 a $25. Espada 16x34, a $20. Lagunas 6x21, a $40. Informan Neptuno 560. M-8106. Cruz.

VENDO SOLARES, VEDADO, 11 ESquina 14 2a. esquina una cuadra del carro de Línea y Calle 12, mide 22.66x 20, 450 mts. $6,500. Stos. Suárez: General Lee esquina Cortina 1a. esquina, única sin fabricar, alcantarillado, acometimiento de agua aceras, calles asfaltadas, mide 20x20 mts., 556 varas, $3,000. Hospital y Concordia 7x20 precio $3,800. Lealtad y Neptuno, casa antigua, 6x22, $8,000. Concordia y Soledad, 2 casas, 2 plantas modernas, ganan $120, precio $12,500. Informes de 1 a 5 solamente. Telf. U-1508 López.

PROPIO PARA CINE. EN LUGAR

populoso y aristocrático, próximo Estrada Palma, Víbora, vendo solar mil metros con fabricación comenzada, propio Cine, sin posibilidades competencia. Llame Telf. X-3213 y M-7387 Notaría Ramírez.

GANGA EN NICANOR DEL CAMPO a $2.95 vara; urge venta de parcela de 10x40 metros calle 1 1cerca de 16 (acera sombra) No corredores. Para verlo FO-3786. Sr. Alvarez.

VENTA DE TERRENO

Vedado. Vendo en calle de letra, acera de sombra, una parcela de centro de 24 metros por 36. Claudio de los Reyes. De 4 a 5. Telf. A-7725.

GANGA. VEDADO. ESQUINA FEqueña, calle 19 y 24. Mide 26x24.37. $6 vara. Magnífica esquina frente calle 23. $9 vara. Marrero. Aguiar 117. M-7774.

URGE VENDER SOLAR ESQUINA 16.96x23.56, Luis Estévez y Alcalde O-Farrill. Tres cuadras de la Calzada y una de Estrada Palma. Dueño Telf. A-6860.

SOLAR, MIRAMAR

Mejor solar Miramar, 20 pies sobre el mar, 7 pies sobre la acera. Calle 20 metros ancho, entre 5a. y 7ma. lado de la sombra. Dos pozos 56 y 92 pies profundidad. Casi toda la manzana construída y de buenas residencias. $8.50 vara. M-9432.

49 SOLARES

SOLAR LA SIERRA, CALLE 14, DOble línea tranvías; acera sombra, roca viva y llano. 10x45 varas, $2.90 vara. Salud 610. U-6616. Lizasoain.

SOLAR POR $300.00. UNA CUADRA de Calzada de Jesús del Monte con facilidades pago. Calle Delicias, junto a la Iglesia. Venta directa sin corredor. M-6886. Aguiar 368.

SOLAR VEDADO CALLE 23. $1.000 contado; resto por pagos mensuales trimestrales, en la forma que se convenga; seis por ciento anual. Directo sin corredor. M-6886, Aguiar 3[illegible].

VIBORA

LIBERTAD POCOS PASOS DE MAyía Rodríguez, vendo parcela 10x30 y 11.50x30 varas baratísimas. Con frente a Mayía Rodríguez solares completos y calle Sola, parcelita 10x24 varas en $750. Informa: R. Rodríguez. Teléfono M-6543

AMPLIACION MENDOZA SE VENde solar en Goicuría entre Milagros y Libertad, a una cuadra de Juan Delgado. $3 vara medida 14.86x57.55 total 856 varas. M-2051

Coronela

(AL LADO DEL COUNTRY CLUB)

Vendo hermoso lote de esquina con calles bien asfaltadas, agua del acueducto, luz y teléfono, a cincuenta centavos por metro. Mide más de una manzana; se fracciona.

Rodríguez

Obispo 305. M-6543

SE VENDE EN PARCELAS SOLAR de esquina, 21 y M. Informan Consulado 68, altos, de 10 a 1. Sin intervención de corredores.

REPARTOS MIRAMAR, ALTURAS Almendares, $2.00, $2.50, $3.50, $4.50, parcelas 12x25, 14x30; otras Vedado, casas 6|4 chalet, otras, fincas recreo, ganados, lote Varadero Norte. Hurtado. U-1405.

SOLARES EN GANGA. HERMOSA esquina, Mayía Rodríguez y Carmen 22.73x20.63 varas. $1,200.00. Parcela de Centro. 10x22.73 varas $700.00. I-3055 Oswaldo.

JOSEFINA ENTRE AGUSTINA Y Carlos Manuel 11x36 $650.00, esquina 14.50x36 varas $825.00. I-3055 Oswaldo.

TERRENO PARA FABRICAR 11x38 420 metros $1,200.00, parte hipoteca. Primelles entre Velarde y Washington. Informa F-2677.

APROVECHEN LA OPORTUNIDAD En lo mejor del Vedado, casi al lado del Bosque de la Habana, en plena calle 23 y en la 28 se venden solares con facilidades de pago y se pagan las escrituras, ante Arellanoy Recio A 8 y 5 pesos la vara. Informan de 9 a 12 a.m. y de 2 a 4 p.m.. Teléfono M-6886.

SE VENDE UN SOLAR CARLOS III entre Espada e Infanta, 12 metros por 24, 288 metros. Informa Teodoro Smith, Telf. FO-3219.

SE VENDEN 2 SOLARES CENTRO Y esquina en D y Primera Vedado. Precio bajo y facilidad de pago. Informan F-4818.

VENDO SOLAR EN LA GRAN CAlle 12 la mejor de Ampliación Almendares entre las Avenidas 9 y 10 mide 12.96x52.47 a $2.70 varas. A. Guerra A-6210.

VEDADO, SOLAR COMPLETO, CAlle G, acera sombra, a $22.00 metro. Parcela calle A acera sombra, a $25.00 metro. Torres. Tejadillo 159, (altos), de 3 a 6, exclusivamente.

SE VENDE HERMOSA PARCELA 7x 20 metros, calle Mendoza entre Avenida Columbia y Buenavista, acera de la brisa, única por fabricar. $560.00. Véala. Su dueño: Consulado 252. Telf. M-3376. F. Crespo. 9 a 12, 3 a 5.

¡¡SOLAR POR $275!!

En Lawton, una cuadra Avenida de Concepción, con un cuarto de madera. Tiene 10x20. Dueño Goicuría 14. I-3706.

CALLE HEREDIA CASI ESQUINA A Avenida Acosta, solar de 10x30 metros, sombra, rodeado de buenas residencias, una cuadra del Club y parque, dos de la Calzada Víbora y una y media del Instituto $3.50 metro último precio. Empedrado 366. Sr. Rodríguez M-2603.

VENDO TERRENO EN SANTOS Suárez, calle General Lee y Estrampes, mide 23 frente por 18 fondo, 404 varas, propio para residencia. 8 pesos vara. Rafael Prado. FO-7801.

SE VENDEN 5 SOLARES REPARTO Buena Vista Quinta Avenida y calle 4 informan teléfono U-1427

VENDO: REPARTO CORONELA $0.35 VARA

Esquina 15.500 varas. También parcela de $1.500, $2.000 y $2.500 la medida que quiera. Telf. M-5090 F-3053.

VENTA TERRENO VEDADO.

Vendo el mejor solar para una residencia, calle G entre 19 y 21 acera sombra con 683 metros. Claudio de los Reyes de 4 a 5 Telf. A-7725. En la calle J vendo una parcela de 22 metros por 22 a $17.50 metro.

VENDO TERRENO EN LA SIERRA, lugar propio residencia. Mide 12 frente por 22.50, fondo es alto su precio. 1,400 pesos. Rafael Prado. FO-7801

SE VENDE SOLAR DE 28000 VARAS situado en San Mariano y Juan Bruno Zayas, Víbora. Informes: Teléfono M-2040

VEDADO. VENDO UNA PARCELA de 20 por 50 acera de la sombra, a $8.50 metro(lugar llano y en la loma, o se vende la mitad a $9.50 metro. Informa Guillermo del Monte, Habana 264 M-2474.

OPORTUNIDAD:: ALTURAS ALMENdares. Vendo parcela 25x20 varas, o mitad. Once entre Catorce y Dieciséis, próximo Crucero Playa y Stadium Tropical. Lugar magnífico. Véala. Tiene letrero. Dueño: Angeles 116.

HABANA. MANRIQUE CERCA ZANja vendo un buen lote de terreno de 400 metros a propósito para fabricar una casa de apartamentos. Informa: Guillermo del Monte Habana 264 teléfono M-2474

MIRAMAR. VENDO UNA PARCELA de de esquina de 29 varas de frente por 29 de fondo a $3.75. Lugar arto y de gran porvenir. Informa: Guillermo del Monte Habana 264 Telf.: M-2474

ESTUPENDA GANGA. POR NECESIdad vendo en $1,374 buen solar en el saludable reparto Mendoza. Milagros entre J. Antonio Saco y Luz Caballero cerca tranvías y ómnibus. Teléfono I-3936

PARCELO MEDIA MANZANA FRENTte al Colegio Belén, limitada por calles 6, 4 y A, $2.50 y $2.90 vara. F-4549 6.00 a 8.00 p. m.

CALLE 17, VEDADO

Esquina a 20 (asfaltada) a $7.00 metros 22.66 por 50. Informan Aguila 206 altos.

¡BUENA OPORTUNIDAD!

Necesitando ausentarme vendo manzana propia industria 10.103 metros Marianao, calle Adolfo Castillo a 3 cuadras Calzada Real, por fondo tranvía eléctrico. Deseo pronta oferta. No Corredores. Informan teléfonos FO-2169 y A-8281

49 SOLARES

SOLARES

De todas las medidas y precios al alcance de todas las fortunas. Buenas calles y las mejores vías de comunicación. Informes personalmente al comprador.

VICTORIANO ALVAREZ
14 esquina a D. Almendares.
FO-3786

PARCELA 8 MTS. POR 40 FRENTE, Ave. Mendoza, Reparto San Martín, a cuatro cuadras de La Tropical y a una cuadra y media Ave. de Columbia. Frente a avenida asfaltada. $2.00 mts. Informan F-2279.

GANGA: A 90 CENTAVOS METRO se vende lote de 13.400 metros, en Naranjito, entre las calles Finlay, Anita y Gertrudis. The Trust Company of Cuba. Obispo 357. M-6917.

MIRAMAR $3.75 VARA

Vendo solar completo de centro situado calle 8 entre Quinta y Tercera Avenidas, frente Dr. Inclán y a pocos pasos Quinta Avenida. $3.75 vara. Olózaga 8 esquina 3a. Ave. Reparto Miramar. FO-3752.

PARCELA EN $900

Calle 13 entre 4ta. y 5ta. Avenidas. Ampliación de Almendares.

MIDE 12.50x23 VARAS

Situado a la sombra y a un metro sobre el nivel de la acera, sobre roca y completamente llana; calle asfaltada y a una cuadra del parque. Su dueño FO-2419 y A-8697.

OPORTUNIDAD. MAGNIFICA PARcela «La Sierra», Primera esq. Diez, acera sombra; diez varas por veinte y tres a $5.50 vara, calles asfaltadas cercada mampostería, el jardín del chalet. Dueño FO-1259. No corredores.

COJIMAR. REPARTO MORE, LOMA gran panorama, parte alta. 3 solares, miden 4.000 varas. Calle Máximo Gómez esquina a 34, sombra, luz, teléfono. Agua. Precio $900. Campanería, Aguiar 206. M-7785.

MIRAMAR. SOLAR DE CENTRO EN la calle 10 entre Tercera y Quinta. Es la mejor Avenida del Reparto 1,251.54 varas. Alberto Mendoza, Amargura 205 M-9494.

$800 116 M. TERRENO, 2 HABITAciones mampostería, comedor, cocina y servicios. Reparto Juanelo. Dueña Reforma No. 371. No corredores.

GANGA: A 65 CTS. VARA, VENDO terreno esquina en Marianao, con más de cien varas frente a calle M compran parcelas a $1.50 vara, prefiero venderlo junto. Informes Telf. FO-7140.

SANTOS SUAREZ. VENDO SOLAR calle Luis Estévez 12x47 a $3.00 varas; otro 10x40 metros a $3.00; otro calle Lacret 12x30 a $3.00; otro General Lee 8x30 a $3.00, esquina frente al tranvía y ómnibus 24x35 a $8.00 vara; otra esquina fraile, calle General Lee 18x30 a $3.50 vara; también tengo lotes de dos y tres mil varas, para informes: Belasquida, Telf. I-7306. Paz y General Lee.

50 FINCAS RUSTICAS

FINCA 4.4-5

Caballería propia para lechería o criar ganado, a dos cuadras de carretera. Muchas palmas, buena aguada. Mínimo: $4,300. 1|2 caballería 1 cuadra de carretera. Casas de tabaco, vivienda, pozo, frutales, mínimo $1,600, Agapito Correa, Rosa 14, Güira de Melena.

FINCA DE TRES CABALLERIAS, frente a carretera, próxima a la Habana, con regadío, pozo con su motor, magnífica casa de vivienda y otras de trabajadores. Dos mil árboles frutales en producción, 700 palmas paridoras, una caballería sembrada de guayaba, cercada, para crianza de cerdos, etc., se da contrato, renta regalada, 600 pesos al año. Hay que pagarme comisión por este gran negocio. F. Marín, Empedrado 218, casi esquina a Cuba. A-7958.

BELLEZA DE FINCA. SE VENDE O arrienda, en Bauta, 30 klm. del Capitolio, carretera, dos casas vivienda, una todo confort con dos baños, agua corriente, luz eléctrica, teléfono, tres pozos, molino motor, tubería regadío instalada, más de cien mil metros cuadrados terreno, todo fértil, dos mil frutales, gallinero grande crecado, colmenar, chiquero; a cinco minutos Playa Habana por carretera. Informan Telfs. F-5469 y A-6658.

VENDO QUINCE CABALLERIAS EN carretera Alquízar, casa mamposteria, pozos, turbina regadío, trasiego, gran palmar, arboleda frutales, vaquería, crianza, cultivo. 1.3|4 caballería Güira $4,500. Cano, Obrapía 360.

SE VENDE UNA FINCA RECREO en San Miguel del Padrón k. 3. Tiene buena casa, baño intercalado, pozo y algibe de 15.00 galones. Tiene árboles frutales de varias clases, 5 vacas de raza y una cría de gallinas. Informan en la puerta de la antigua Quinta Balear. Telf. X-1213 o 1312.

VENTA DE UNA GRAN FINCA

Se venden 1,900 caballerías en Oriente entre Guantánamo y Baracoa. Terrenos vírgenes de primera calidad, 4 millones en caobas cedros, majaguas, júcaros, postes y traviesas, etc. y otras. Atravesada por varios ríos, caudalosos. Precio y condiciones. Dr. Bernal. Peñalver 209. Telf. U-2396. Habana.

FINCA DE RECREO

Vendemos finca de casi tres caballerías a 25 minutos de la Habana. Tiene hermosa casa de 5 habitaciones con cuatro baños. Gran número de árboles frutales y de palmas grandes. Teléfono y luz eléctrica. Agua de pozo y de acueducto. Contiene Jai Alai y campo de golf. Se asombrará del precio en que la dan!

Mendoza y Ca.

Obispo 305 M-6921

CARRETERA CENTRAL ANTES Santo Domingo, vendo finca 50 caballerías pastos, cría ganado, agua da, precio $8.500. También tomaría 3.000 hipoteca sobre la misma al 2% mensual. Traspaso opción un año. No curiosos. Oportunidad Unica. Informes directos M. de J. Acevedo. San Nicolás 110. A-7405.

FINQUITA DE RECREO 1.3|4 CAballería, terreno primera, pozo, árboles frutales 1 kilómetro carretera Artemisa. Informes: M. Dueñas Sol Nro 108, altos entre San Ignacio e Inquisidor.

VENDO FINQUITA DE RECREO, Villa Berta. Buena casa, garage, luz eléctrica, arboleda toda clase frutales, terreno para frutos menores, pozo, motor, tanque y regadío al lado tanque acueducto de Calabazar, cerca Rancho Boyeros.

50 FINCAS RUSTICAS

FINCA CON EXCELENTE CASA próxima a la Habana, se alquila durante el verano. Octavio, M-5913.

EN LA MABANA a UNA HORA DE la capital vendo finca de 17 caballerías, hermosísimo palmar, agua camino etc. Telf. X-1295

VENDO FINQUITA DE RECREO. Villa Berta. Buena casa, garage, luz eléctrica, arboleda toda clase frutales, terreno para frutos menores, pozo, motor, tanque y regadío, al lado tanque acueducto de Calabazar, carretera de entrada, frente Bodega Aliada, cerca Rancho Boyeros.

GUIRA MELENA. VENDO FINCA DE una caballería tierra de primera, toda sembrada, próxima al pueblo y frente al tren. Precio $3.800. Dueño informan Chacón 203, M-8182. Sr. Barreros.

SE VENDEN 2 FINCAS TERMINO de Güira de Melena, frente a carretera, Palmas, muchas arboledas de todas clases, platanales y frutos menores. Sin gravamen ni censo. Precio por su valor. Informes: Núñez Concordia 19 altos.

GANGA. VENDO INMEDIATO CArretera Alquízar(.quince caballerías casa mampostería establo trasiego, pozos, cañerías aniego, vaquería crianza cochinos, frutales 8.000 palmas, $20.000, facilidades. Cano, Obrapía 360.

VENDO VEREDA, DOS CABALLErías, buena tierra, próximo carretera, fabricada, arboleda frutales, pozos, $6.000, facilidades. Otra chica frente carrettra fatricada $1.600 Juan Miguel Fernández Vereda Nueva.

51 ESTABLECIMIENTOS

VENDO GRAN BODEGA $6,000

Garantizando venta $3,000 mensual, mucha cantina, poco alquiler, con gran existencia, buena oportunidad para quien desee comprar. Informan Indio y Monte. Benito. Café.

VENDO UNA BODEGA SOLA ESQUIna, gran barriada, muy cantinera, vendo $45.00, no paga alquiler, precio $3,000, la vendo por enfermedad. Informan Indio y Monte. Benito. Café.

VENDO MEJOR TOSTADERO CAFE de Cuba, muy barato. Hotel en Prado 84, habitaciones todas baño $10,500. 2 grandes cines, muy baratos. Carnicería moderna $1,500. Cafés, lecherías baratas, barras, arriendo panadería, arriendo tienda mixta, bodegas, cafés campo, bodega, tienda mixta, barra roy en pago propiedad libre gravamen, ómnibus ganga $1,600. Prado y Dragones. Café. M-4739. Yanes.

SE VENDE VIDRIERA CON VENTA café, tabacos, cigarros, dulces, tiene buena venta, está en lo más céntrico de la ciudad, por embarcar urgente se da en 350 pesos. Verla San Miguel 107, entre Industria y Amistad. Nota: tiene vivienda.

VENDO VIDRIERA DE CIGARROS tabacos y quincallería, buen contrato y rodeada de industrias. Ayestarán y Lugareño, frente a la Clínica Fortún y Sousa.

SE VENDE VIDRIERA DE TABAcos, cigarros, quincalla, venta diaria 17 a 20 pesos, buen contrato. Informan en Neptuno 656, vidriera.

COMPRA-VENTA

Establecimientos, bodegas, cafés, bares, restaurants, hoteles, casas de huéspedes, panaderías, fuentes de soda, lecherías, vidrieras de tabacos y quincalla, al alcalce de todas fortunas. Propiedades en toda la Habana y sus barrios. Carballo. Café La Diana, Reina y Aguila, de 2 a 6.

SE VENDE SALON DE REFRESCOS, soda y batidos, el mejor del barrio, muy familiar, negocio de margen, tiene local para ampliar y ganar mucho, propio para dos jóvenes, hay vivienda. No corredores. Informes: Sr. Alvaro, Galiano 162, bajos.

COMPRO Y VENDO ESTABLECImientos, bodega surtida, poco alquiler. Vendo barato o admito socio con 300 de entrada propiedad. Renta $31.00. Barata. Informan Santa Catalina 375, Cerro. Noceda.

SE VENDE UNA BODEGA DE PROductos del país, muy barata, por tener otro negocio. Informan Luz 465, pregunte por Vicente.

EN PLAYA CONOCIDA SE VENDE Bar, Restaurante, con salón de baile por menor valor del precio de los enseres, contrato con módico alquiler y largo tiempo. Para informes Obispo No. 307 Departamento N. 11. Teléfono A-8251.

VENDO LUJOSO CAFECITO PEGAdo a los Bancos; bodega muy cantinera con $800 contado; una vidriera tabacos surtida $200. Teniente Rey y Villegas. Vidriera Café. Alfredo.

FUENTE DE SODA

La mejor situada, Prado 563. La que más vende en la Habana. Informan en la misma.

GRAN OPORTUNIDAD

Vendo, cambio por camión o casa una Fábrica de Tabacos con más de $500.00 en existencia de materiales, También la doy a plazos. Informes Sr. Rodríguez. Carmen No. 123.

SE CEDE CONTRATO VENTAJOso y obras realizadas para instalar una cantina en un cine del Vedado, se requiere poco dinero. Preguntar por Gutiérrez en el Bar Mississippi de Prado y Monte, de 9 a 12 p. m.

VENDO URGENTE POR EMBARCAR Tienda de Guarapo, Batidos, tabacos y cigarros, con vivienda para familia poco alquiler, mucha venta. San Ignacio 255 y Lamparilla.

VENDO, ACEPTO SOCIO

para panadería y dulcería, Con 3.000 pesos. Informes Galiano 509, García.

VENDO UN BAR LUNCH Y HELADOS

Venta diaria $70 en $6.000. Se cambia por propiedad o finca rústica. Deja libre al mes $400. Se garantiza. Informes Galiano 509. García.

EN $1.600

Un pequeño comercio en lo mejor de la Habana, deja libres 200 pesos mensuales esto se garantiza según lo exija el comprador. Informes: Monte y Zulueta, vidriera café Internacional.

VENDO LA MEJOR FUENTE SODA de la Habana, la más céntrica y mejor situada, tiene $6.000 en enseres; venda $50 diarios y buen contrato; la doy en $1.500; no deje de venir a verme hoy mismo, informan Teniente Rey y Villegas. Café Alfredo.

SE VENDE BODEGA SOLA EN ESquina, no paga alquiler. venta $30 diarios. Gran negocio, no puedo atenderla. Venga hoy I-4109.

SE VENDE UNA VIDRIERA DE tabaco y sigarros y quincalla en proporción por tener que embarcar. Dragones y Zulueta. Café. Quinta Avenida.

GANGA POR NO PODERLO ATENder vendo puesto de frutas $50, entre 2 carnicerías Calzada de Güines 129 frente a Ulacia, negocio rápido embarco. Paga $3 alquiler. Véalo a todas horas.

SE VENDE UNA VIDRIERA DE BIlletes en la Plaza del Vapor. Informa Luis Fernández, de 2 a 6 p.m. Café La Corona», Reina No. 7.

VENDO BODEGA $1,800 BIEN SURtida y buen punto. Facilidades pago. También vendo la finca. No corredor. Trato con persona seria. Informan: San Martín 7, entre Infanta y Línea, de 6 a 8 p.m. Pedro.

SE VENDE PEQUEÑA CASA DE Huéspedes cerca de la Universidad precio razonable, no corredores. Para informes Amistad 253, altos.

VENDO CASA PARA HUESPEDES O inquilinato de siete habitaciones todas alquiladas en Consulado. Informan San Lázaro 320 Telf. A-7465.

VENDO VIDRIERA DE TABACOS R cigarros y quincalla y billetes muy barata, informan en la misma Dragones y Zulueta frente Martí.

51 ESTABLECIMIENTOS

CARNICERIA PROXIMA CAPITOlio, frigidaire máquina moler, 1|2 res, medio cochino, lo más barato: $100.00, $8 alquiler, verdadero negocio para persona del giro, razones de salud. Detalles: Cuenya, San José y Galiano. Café.

CAFE BILLAR UNICO EN EL BArrio para agregarle fonda, lo frecuentan carboneros y gente del tabaco, barato por razones salud. Torres. San José y Galiano. Café.

SE VENDE SALON DE REFRESCOS, soda y batidos, el mejor barrio muy familiar, negocio de margen, tiene local para ampliar y ganar mucho, propio para dos Jóvenes, hay vivienda. No corredores. Informes: Sr. Alvaro, Galiano 162, bajos.

SE VENDE TIENDA DE ROPA EN muy buenas condiciones, en lo mejor de Campo Florido por tener que ausentarse su dueña. Informan: Martí número 3.

GANGA. UN BUEN NEGOCIO POR poco dinero. Dpto. de Leche vendiendo 170 litros diarios de leche con una ganancia de $3.40 diarios; para informes Sol 403 Telf. M-2264.

VENDO MAGNIFICA LECHERIA

Calzada de la Reina, mitad de precio por desconocer el giro, ventajoso contrato, módico alquiler, Carballo, Café La Diana, Reina y Aguila de 2 a 6 p. m.

UNICA OPORTUNIDAD: VENDO tintorería con utensilios propios del giro, en cualquier oferta, por causas de salud. Informan Reina 219, primer piso, de 3 a 11 a. m. y de 4 a 6 p.m.

52 BOVEDAS Y PANTEONES

VENDO HERMOSA BOVEDA EN LA calle de los Estud

VENTAS

56 MUEBLES Y PRENDAS

NECESITO VENDER URGENTE, juego cuarto 3 cuerpos, moderno $70.00, costó $180. Sr. Palomino. Sitios 204, esquina Campanario.

SE VENDE UN JUEGO SALA COMpletamente nuevo Renacimiento Español. Hotel Roosevelt. Apto. 407.

SE VENDEN MESAS, ENTREPAÑOS ventiladores, maquinaria variada, balaustrada, armarios, etc. San Miguel 709, Ninón.

JUEGO CUARTO MODERNO, $18.00 lunas y bastidor nuevos; al de tres cuerpos menos de $32; radio mueble $10 por pronto embarque. Sitios No. 74 entre San Nicolás y Rayo.

VENDO JUEGO CUARTO MODERNO $23; otro tres cuerpos finísimo $45. comedor $30, recibidor $15, radio. Calzada Jesús del Monte 29, altos, una cuadra Esquina Tejas.

PULSERAS Y DIJES

Liquidemos miles de pulseras de oro y dijes de oro y platino con brillantes. Alhajas antiguas y modernas en profusión; cuadros; crucifijos; rosarios de oro; porcelanas antiguas y modernas. Juegos completos de café, té y cubiertería. Bandejas; candelabros; jarras y palanganas, todo de plata maciza.

CARBALLAL HERMANOS
San Rafael No. 613, entre Belascoain y Gervasio.
U-5744.

MUEBLES A PLAZOS

Con grandes facilidades de pago. Vean nuestro gran surtido en finos y corrientes. Admitimos muebles a cambio. También alquilamos. Casa Hierro. Compostela y Merced. Teléfono: M-1220.

CASA DARRIBA

NO MALGASTE SU DINERO
SALUD 53

Juegos cuarto $35; Comedor, $40. Sala $12; escaparates, $10; camas, $3; coquetas $3; neveras, lámparas, radios, pianos.

MAQUINAS DE COSER, ESCRIBIR
MUEBLES DE OFICINA

Regios juegos de despacho renacimiento; cajas de seguridad, contadoras, sillones barberos.

VIDRIERAS, MOSTRADORES, ARMATOSTES
SILLAS DE VIENA
NUEVAS Y DE USO.
MESAS VITROLITE
EQUIPAJES
NUEVOS Y DE USO

PARA COMPRAR MUEBLES VISITE ESTA CASA. PRECIOS BAJOS

COMPRO — CAMBIO — VENDO
M-9136

MUEBLES DE OFICINAS

CAJAS SEGURIDAD, ARCHIVOS, TARJETEROS, Mesas, Libreros, Butacas, Juegos Despacho, Máquinas escribir, sumar, calcular, etc.
COMPOSTELA 360
entre Obrapía y Lamparilla.
A-7744

FAMILIA GANGAS MUEBLES Juego cuarto 3 cuerpos. Chiforrober 3 cuerpos, gavetas al centro finos tiradores y butacón $125.00 a $165, otros $98.00, $115.00. Comedor $70.00. Living-room $98.00. San Nicolás 305, entre Neptuno y San Miguel.

FABRICA DE MUEBLES

DE «MARTINEZ»
San Rafael y Manrique. Gran tapicería. Del fabricante directamente al consumidor. Juegos de sala estilo inglés con sofá- cama, desde $70.00. Mueblería y tapicería «Martínez». Telf. M-7872.

Visite
LOS TRES HERMANOS
Para Objetos de Arte, Plata, Antigüedades.
PRECIOS DE OCASION
Consulado 160-162
M-3534

VENDO REGIO JUEGO CUARTO 3 cuerpos caoba 8 piezas moderno sin estrenar, mitad precio por pelea novios y máquina Singer bovina central. Salud 460, entre Belascoain y Santiago, María Casares.

MAGNIFICA NEVERA DE TRES puertas, con acabado de porcelana, completamente nueva, se vende en 14 No. 98, entre B y C. Almendares.

GRAN LIQUIDACION

Extenso surtido en objetos de arte, lámparas, alfombras, cuadros, jarrones, figuras porcelana, bronce y marfil apliqués, candelabros e infinidad de objetos propios para regalos, que liquidamos por todo este mes a precios increíbles. No se lamente luego, pase ahora y podrá seleccionar a su gusto.

«LA PREDILECTA»
San Rafael 803, casi esq. a Oquendo

MUEBLES A PLAZOS

VEA NUESTRO GRAN SURTIDO EN MUEBLES DE TODAS CLASES
Precios baratísimos
«LA PERLA»
Animas 404, casi esquina a Galiano

«SOFA-CAMA»
Living Rooms, «Arte Moderno» y «Estilo Inglés»

¡No pague lujo! Del fabricante a sus manos: Mueblería y tapicería «García Espinosa», San Rafael entre Aramburo y Soledad. Nota: Armazones de caoba (no comején).

VENTAS

56 MUEBLES Y PRENDAS

FAMILIA PARTICULAR VENDE lujoso cuarto moderno, chifforrober, 3c., $125, regio comedor, renacimiento $85, lámpara madera $13, nevera porcelana. Sala patas chipendale. Salud 262, bajos, Escobar Lealtad.

SE VENDE UN REFRIGERADOR General Electric en perfectas condiciones en $55.00. También una lámpara de sala y otra de comedor muy baratas. Pueden verse en Ayestarán 51 bajos, o Perseverancia 162.

VENDO URGENTEMENTE LIBREro, buró y máquina escribir, recibidor oficina. Bicicleta niño. Taburetes. Sillones portal. Remato primera oferta ahora principio de mes más caro. «El Corazón de Jesús». Salud, 167 entre Manrique y Campanario. M-2252.

POR $38.00 PUEDE UD. ADQUIRIR un juego de cuarto de 3 cuerpos. No lo deje para mañana. Progreso 221 entre Monserrate y Villegas.

POR DEJAR RENGLON MAQUINAS liquido lote marca Singer de ovillo central y lanzadera. Baratísimas. Segunda mano no reconstruída. Garantizadas. Salud 167 entre Manrique y Campanario. Teléfono M-2252.

NECESITO VENDER URGENTE, juego cuarto 2 cuerpos, moderno $70.00, costó $180. Sr. Palomino. Sitios 204, esquina Campanario.

GRAN LUJO. VENDO URGENTEmente juego cuarto Arte Moderno suntuoso; comedor Español original; leaving room y sala deslumbrante, nuevos. Alfombras finísimas. Salud 167 entre Manrique y Campanario. Teléfono M-2252.

LA CASA INGLESA

Salud 51 antes 9 esq. a Rayo
Maletas y Maletines desde un peso en adelante. Baúles escaparates, bodega, camarote; muebles de todas clases y estilos. Lámparas en estilos variados. Gran surtido en objetos de arte propios para regalos. Compramos, y cambiamos. Una visita y se convencerá. Salud y Rayo. Telf. M-7179.

A-6827: LA COMPETIDORA

Compramos muebles modernos negocio rápido, buena oferta.

MUEBLES A PLAZOS

Surtido completo finos y corrientes, admitimos sus muebles en cambio.

PIGNORAMOS
Joyas, ropas, objetos de arte y demás objetos que representen garantía, mucha reserva con oficina en privado.

BAULES Y MALETAS
Tenemos surtido completo finos y corrientes, se liquidan muy baratos.

MAQUINAS COSER OVILLO
Compramos, cambiamos y vendemos con facilidades, antes de comprar o vender visítenos en Gloria e Indio Teléfono A-6827

G. Arango y Cía.

SE VENDEN DOS LINDOS KIMOnos chinos bordados en oro y plata. Calle Ocho No. 58 entre 3 y 5.

GRAN LIQUIDACION
Por reformas, juegos de cuarto, sala, comedor, máquinas Singer ovillo central, garantizadas y piezas de repuesto, todo casi regalado, visite la casa y se convencerá. Angeles 110 entre Maloja y Sitios.

CAMAS OPERADOS Y SILLONES de inválido alquilo y compro, toda clase de útiles para profesional y de oficina. Casa Fernández. Neptuno 617, entre Escobar y Gervasio. Telf. U-3322.

VENDO PRECIOSO JUEGO CUARTO con chifforrober, tres cuarptos y butacón tapizado; y comedor estilo Adams. Virtudes 618, altos, entre Escobar y Gervasio.

SE VENDEN DOS JUEGOS DE CUARto completo, modernos, uno para matrimonio y otro para señorita; con dos camas muy poco uso. Cienfuegos 66 1o. Piso izquierda.

VENDO REGIO JUEGO CUARTO cuerpos chiff. 3 cuerpos, con butacón regio comedor renacimiento cueros policromados, con muelles. Marqués González 656, bajos, entre Estrella y Maloja.

VENDO EQUIPO DE DENTISTA CON su pizarra, reostato y motor eléctrico 110 volts. Refrigerador Eléctrico Frigidaire funcionando. Motor pulidor de 1|4 H. P. y de 1|2 H. P., 110 y 220 volts. Fragua para herrero de 30 pulgadas. Tarraja de chicharra; necesito dinero y no reparo precio. Cristina 176, esquina a Pila.

¡ASOMBROSA LIQUIDACION! DE MUEBLES PARA OFICINA

Cajas Caudales, archivos todos tamaños, tarjeteros, relojes marcadores, máquinas de calcular «Monroe» y «Marchant» Mimeógrafos «Edison-dik», adresógrafos. Máquinas de sumar y escribir, gabinetes «Kardex» Registradoras «National», pupitres etc.

Baules y Maletas
Reparamos máquinas de escribir
Radios todas marcas
'LA NACIONAL' Villegas 359
Entre Teniente Rey y Amargura
Teléfono A-9915

LIQUIDO LOTE TABURETES CUEro curtido, sillones portal, neveras, otros muebles propios finca, playa, etc. Lote alfombras finísimas. Salud 167 entre Manrique y Campanario. «El Corazón de Jesús». M-2252.

MUEBLES A PLAZOS

Construídos con las mejores maderas, estilos modernos y elegantes. Grandes facilidades de pago. Admitimos muebles en cambio. Visítenos y se convencerá: «Díaz y Chao», Neptuno No. 709 y 710, entre Belascoaín y Lucena. Telf. U-5154.

FAMILIA VENDE LUJOSO JUEGO comedor renacimiento, estilo Bargueño, con sillas de cuero, un elegante juego de cuarto último tipo y un juego sala finísimo. Concordia 467 bajos.

VENDO POR TENER QUE EMBARcarme, dos juegos de cuarto de tres cuerpos modernos, y dos Juegos de cuarto de dos cuerpos, Informan en Industria No. 15 bajos entre Genios y Refugio.

MUEBLES EN GANGA

Juegos cuartos: $25.00; idem tres cuerpos: $40.00; sala: $10.00; comedor, desde $25.00; escaparates: $9.00; con lunas $15.00; mesas correderas $4.00; aparadores: $6.00; sillas y 2 sillones: $10.00; neveras $10.00; máquinas coser y escribir Se cambian y se compran toda clase de muebles, pagando más que nadie.

«LA PRINCESA»
San Rafael 575 y 577, entre Escobar y Gervasio. Telf. U-5926

VENTAS

56 MUEBLES Y PRENDAS

MAGNIFICA GANGA! COMODA DE laca china con bronces franceses en $125.00. Véase de 2 a 6 en Línea 809, esquina a 4. Apartamento 24. Vedado

JUEGO CUARTO 8 PIEZAS, COMEdor sala caoba fina, último modelo, sin estrenar, bicicleta, frigidaire porcelana, archivo acero, tostador café, proyector cine, lámpara. Egido 654, bajos, entre Gloria y Misión.

¡¡OPORTUNIDAD!! JUEGOS DE cuarto, de 8 piezas con elegante butacón, $100.00. ¡Dando y dando! Necesitamos dinero. También chaselongs de imitación piel y juegos tapizados a precios increíbles. Mueblería «García Espinosa», San Rafael entre Aramburo y Soledad.

MUEBLES BUENOS Y BARATOS

Juegos para cuarto, comedor; sala; recibidor etc Todos modelos modernísimos para satisfacer el gusto más exquisito y muebles garantizados. No pague lujo.

A PLAZOS $1.50 SEMANAL

Cambie sus muebles usados por nuevos; avise para verlos al U-1360. No cierre trato hasta ver esta casa. Recuérdela.

EL FENIX
Picos Carballino y Compañía.
Neptuno 901 y Soledad
Teléfono U-1360.

MUEBLES BARATOS

Juegos de cuarto 6 piezas $1.00 semanal. Sala $1.00 semanal, comedor, $1.00 semanal. Vea nuestra existencia y calidad y se convenverá. Grandes existencias de las últimas creaciones. Tomamos sus muebles parte pago.

«LA CASA BAHAMONDE»
Monte 674, Figuras y Carmen

COMPRO-VENDO

Máquinas escribir, coser, sumar, calcular, muebles oficina, objetos de arte, equipajes de calidad, neveras, joyería fina, y ropa moda para caballeros.

LA CONFIANZA
Suárez 17 esquina a Corrales. M-9603

57 UTILES DE OFICINAS

VENDO URGENTEMENTE LIBREro, burós, máquina escribir, recibidor oficina tapizado, taburetes cuero curtido, sillones portal, bicicletas niño. Salud 167, entre Manrique y Campanario: M-2252.

SE VENDE MAQUINA ESCRIBIR Royal, nueva, para verla y precios, Perea, Tenerife 210.

MAQUINAS ESCRIBIR

«Underwood», «L. C. Smith», «Royal», etc. Reconstruídas en fábrica, con las mismas garantías y apariencias de nuevas. Standard y portátiles. También Sumar, Calcular, Adesógrafos. Servicio certificado. Iguales mensuales. Alquiler, Compra, Venta, Cambios.

TALLERES L. C. SMITH-CORONA
Compostela 360, entre Obrapía y Lamparilla, Teléfono A-7743

MAQUINAS ARCHIVOS

BUROS
CAJAS
Pupitres

Materiales de Colegios

DINERO Y JOYAS
Pluses y capas, a $2.00, procedentes de subastas.

"LA HISPANO CUBA"

Monserrate y Parque Zayas
Telf. A-8054

LA CASA GONZALEZ

MUEBLES DE OFICINA
VENDO Y COMPRO
Burós, bibliotecas, pupitres, sillas giratorias y toda clase de muebles para oficinas
CAJAS DE HIERRO
Archivos, tarjeteros. Kardex, armarios de acero.
MAQUINAS DE ESCRIBIR
Sumar, calcular, mimeógrafos, adresógrafos
Compostela 205 entre Progreso y O-Reilly.
O-Reilly 360, entre Habana y Compostela.
Telfs. M-8638 y M-8081

58 LIBROS E IMPRESOS

MUSICA PARA PIANO Y OTROS instrumentos, 1,000 piezas de música a real. Estudio todo barato. Sol 470, librería, entre Avenida de Bélgica y Villegas. 58

GANGA. VENDO 4 TOMOS ANATOmía Descriptiva de Testied y la moderna Histología de Szymonowies, todo $40.00, si no conviene precio no moleste. Mario Pulido Jr. Vapor 24. de 12 a 2 p. m.

59 RADIOS

RADIOS DE USO QUE TENIAN ORIginalmente un precio promedio de $200.00, se venden a razón de $20.00 cada uno, mientras duren. Véalos en la Casa Barrié, O-Reilly 453, casi esquina a Aguacate.

RADIOS HOWARD. OFERTA ESpecial por 10 días. Cualquier tipo de radio de mesa $5.00 de entrada. Cualquier tipo de consola $10.00 de entrada. No pierda esta oportunidad. «Casa Párraga», O-Reilly 512, entre Villegas y Bernaza.

SE VENDE UN RADIO RCA. VICTOR nueve tubos, con su gabiente. Se da barato. Urge venta. Para informes: Belascoaín 121, esquina a Virtudes. Telf. U-6763.

POR EMBARCARME CEDO POR $50 radio Zenith 1938, completamente nuevo. Su costo $200.00, faltan por pagar $80.00; puede verse en Falgueras No. 351 esquina San Pedro, Cerro.

VENDO RADIO PHILCO 1939 COMpletamente nuevo, con seis botones de sintonización automática, ajustable a la pizarra a cualquier automóvil, todo en un solo aparato. F-2521.

SE VENDE UN RADIO «PHILLIPS» de onda corta y larga de 5 bombillos en $40 San José Nro 207 entre Aguila y Amistad zapatería.

GANGA. POR QUITAR CASA, VENdo e instalo un G.E. complemente nuevo, 2 puertas porcelana, garantizado, propio para cualquier uso, en menos de la mitad de su valor. Informan M-9717.

¡OPORTUNIDAD! SE VENDE UN magnífico radio Westhinghouse en perfectas condiciones. Se da muy barato por no necesitarlo. Informa Benigno Núñez Telf. A-1151 de 1 a 4.

LABORATORIO EXCELSIOR RADIO ofrece su servicio en todo lo concerniente a Radio. Construímos, reparamos y ajustamos toda clase de receptores con absoluta garantía. Técnicos González y Gomory. Telf. I-5466.

SE VENDE UN RADIO PHILCO MOdelo 1936 onda corta y larga, once tubos, funcionando perfectamente. Precio: $65.00. Puede verse hasta las 6 p. m. en Cuba Nro 64

VENTAS

59 RADIOS

LEA, LE CONVIENE. SI ESTAS triste es porque quieres, con música todo se olvida. Olvide usted también, yo le vendo mi radio de mesa General Electric onda corta y larga por muy poco dinero, decídase y venga a verme a Cuarteles 59 Apto. 3 entre Habana y Aguiar. No lo piense.

60 INSTRUMENTOS DE MUSICA

¿NECESITA UN BUEN PIANO? NO malgaste tiempo buscándolo. Aquí está. Calidad. Belleza. $45.00. Véalo, le gustará. San Joaquín 265, una cuadra de Monte, otra Infanta.

SEÑORA: SI USTED NECESITA COMprar un piano bueno y barato, con la seguridad y garantía que no perderá su dinero, venga de 2 a 6 y compruébelo. Dragones 53, bajos, frente al teatro Martí. Manuel Domínguez.

PIANOS DE BUENAS MARCAS, SE liquidan por la mitad de su valor, con grandes facilidades de pago. También se venden algunas colecciones de la mejor música del mundo, a precio nunca visto. Casa Zimmermann, Neptuno 662, entre Gervasio y Belascoain.

VENDO PIANO NUEVO Y DOS LAMparas europeas, sala y comedor. El piano no se ha usado se compró para estudiar. Se da barato todo. Salle Montalvo y D. Letra F. Reparto Larrazábal. Paradero Bagatell.

VENDO AUTOPIANO MARSHALL Wendell, muchos rollos, calle Benjumeda 178, altos, entre Marqués González y Oquendo Telf. F1-7102.

VENDO UN PIANO ALEMAN PEqueño por no continuar los estudios, se da barato. Animas 660, bajos, entre Lealtad y Escobar.

SE VENDE UN MAGNIFICO PIANO alemán todo de caoba, completamente nuevo, puede verse en Hospital 504, se da a primera oferta razonable ,se puede ver de las 8 en adelante.

SE VENDE UN PIANO DE BUENA marca, de caoba, nuevo y en buenas condiciones; propio para estudios mayores; puede verse en Domínguez 305, Cerro.

VENDO MAGNIFICO PIANO DE tres pedales, sordina, tamaño mediano y de muy poco uso. Pasaje Infanta 29, entre Goicuría y Mayía Rodríguez. Santos Suárez.

"LA INTERNACIONAL"

De Prado 256 (frente Hotel Sevilla) vende los mejores pianos europeos y americanos, verticales y de cola. Representantes exclusivos de los famosos pianos «Wurlitzer» y Bluthner». Facilidades pago. Prado 256 A-6100

VENDO PIANO FRANCES DE LA acreditada marca «Pleyel» estado flamante, magníficas voces garantizado sin comején, se vende barato y con facilidades de pago. Aguila 513.

GRAN LIQUIDACION

Enorme surtido en pianos verticales, cuarto cola y baby-grand, europeos, y americanos, de absoluta garantía, propios para profesional, persona de gusto o estudios superiores. Aproveche las enormes gangas que estamos ofreciendo con grandes facilidades de pago. Alquiler desde $2.00. «La Predilecta», San Rafael 803 y 805 casi esq. a Oquendo.

AFINADORES

REPARADOR, AFINADOR AMERIcano con la experiencia de las más acreditadas fábricas de pianos de EE. UU. pone a su servicio sus conocimientos a los precios más bajos. Durant. Telf. A-7877

AFINE SU PIANO POR $3.00 CON toda garantía y seguridad Manuel Domínguez, afinador mecánico y barnizador de pianos, graduado en la escuela «Vanguardia» en New York. Taller de Reparaciones: Dragones entre Prado y Zulueta. Telf. M-3040.

61 DE ANIMALES

SE VENDEN 2 VACAS DE 4 Y 6 días paridas y una próxima. Pueden verse en finca de Rancho Boyeros. Informes U-6234.

SE VENDE UNA PERRITA PEKInés, 2 meses, San Lázaro 317, bajos.

CANARIOS HAMBURGUESES, PURA raza, tenemos los mejores profesores de Cuba, en todos los colores. Alfonso, San José 1056.

SE VENDE UN CABALLO SEMENtal criollo pura raza Ortiz alazán, buena edad. Puede verse en Cortina y Luis Estévez. Vibora.

AVISO

Suplicamos a nuestros clientes que no nos remitan más giros postales con objeto de obtener huevos de raza; pues la temporada ha terminado por estar las aves en plena muda y como es lógico los huevos están infértiles. Nuestra seriedad nos impide efectuar venta de huevos hasta Noviembre próximo. Aprovechamos esta oportunidad para ofrecerles las mejores aves, pollones y pollitos. «El Cardenal» la casa mayor de Cuba, Zulueta 509 esq. Monte Telf. M-4319.

SE VENDE EN LA FINCA S. FRANcisco, curva Cantarrana, carretera Cruz de Piedra, kilómetro 2, 6 vacas cargadas, de 5 y 8 meses un toro, 2 novillas, dos caballos, 3 chivas, 3 carneros y todas las aves, puede verse de 12 a 6 de la tarde para más informes, llamen al teléfono F-2814.

SE VENDE UN TORO HOLSTEIN, de pura sangre. Informan Telf. F-4837.

OPORTUNIDAD

En Ayestarán y Estrella venta de mulos de tres años propios para transporte o arrias por parejas, solos o en lotes. U-1129.

SE VENDEN

Novillas recentinas de mucha producción Holstein y Guernsey. Finca «La Luisa» Teléfono M-1129.

VACAS

Vendo recentinas y próximas, añojas, novillas de raza. Avenida Boyeros y Carretera de Vento. Teléfono I-6139.

GANGA: VENDO 3 VACAS PARIDAS 2 cargadas, 1 chiva parida, raza isleña, 1 caballo de tiro. Finca Cuatro Vientos. Calzada Real y Tres Rosas, Marianao.

VENDO UNA VACA JERSEY Y UNA novilla Holstein primer parto, dando 12 litros cada una, y 18 pollonas Leghon en plena producción. Reparto Lucero, al lado del Campo Armada. Sr. Puente.

VENTAS

DE ANIMALES

VENDO A PRECIO DE SITUACION mulos, carros y arreos de todas clases; caballos, mulos de monta y Pony, 4 potros sementales, 7 y media cuartas, bonito color; 40 mulos criollos domados de monta y carros cerrados para lecheros y un burro semental criollo: una cesta de mimbre con sus arreos, montura y una Pony. Domingo Jarro, Marina y Atarés, Jesús del Monte. Telf. X-1876.

62 OBJETOS VARIOS

BOTE DE 12 PIES, PARA MOTOR portátil, lo vendo barato por no necesitarlo. Club de Pescadores, Línea y 24, preguntar por Florentino. F-2088.

VENDO UNA CAMARA «LEICA» LEN te Summar 1:2, nueva, y estuche de cuero. $100. Paseo de Martí 112, de 1 a 3 de la tarde.

NEVERAS. SE VENDE, PARA DEpósito de leche o helados, con hielo, nevera nueva, a toda prueba, se da barata. Telf. X-2836.

MARAVLLOSO, PINTADO POR TArrazona, telón de boca Teatro Principal Marianao, diez metros por seis, asunto Juicio Final se vende por circunstancias especiales muy barato. Informan allí. Adriano Acosta.

GANGA DE OPORTUNIDAD. MAGnífico Refrigerador G.E. propio para residencia o distintos comercios, garantizado, moderno, todo porcelana, 2 puertas y una pequeña. Llamar al Telf. M-9717, de 11 a 12 a.m. y 4 a 6 p.m.

POR HABERME REDUCIDO, VENdo un refrigerador Westinghouse, de 5 pies, completamente nuevo, por la tercera parte de su valor. Manrique 817.

PESAS, ROMANAS

Y transbordadores para caña. Compro. Vendo y reparamos. Venta y servicio organizado en todo el país. Pesas para particulares, comercios, industrias etc. H. M. Amengual, Cuba 209 Telf. M-6961.

SE VENDE, BARATO NUEVE CONdensadores de Amoníaco de Dobles Tubos de 16 piez de largo con doce tubos cada uno con sus correspondientes válvulas y cabezales de purga de aire, gas, líquido y agua para entregar, pudiendo verse en cualquier tiempo en Compostela 819 y 821 Teléfono M-1371 y un separador de grasa.

SE VENDE REFRIGERADOR «FRIgidaire», de 6 pies, en magníficas condiciones para verlo. Informes teléfono U-2370.

D.M.C. PRODUCTO REMATE DE LA Aduana, ofresco preciosas litografías. Anunciando los hilos D.M.C. Se venden por unidades a 40 cts. Juan Falp. Ayestarán 60.

MOLINOS DE CAFE A $35.00. VENta de Propaganda. Progreso 221, al costado del Edificio Bacardí.

REMATE CONTADORAS «NATIOnal» desde $40.00. Véalas hoy mañana puede ser tarde. Progreso 221, entre Monserrate y Villegas.

YATE AMERICANO 30 PIES MOTOR especial Kermat cien, doble encendido, 15 a 17 millas, saón cabina, servicio cocina, nevera, vendo barato, río Almendares, Benedicto.

SE VENDEN SEIS ARECAS HERmosísimas en $50.00. Informan Telf. FO-9015. 62

VIDRIERAS, CONTADORAS

Vidrieras de todas formas y tamaños; mesa Vitrolite; sillas, banquetas, exprimidores frutas; pasteleras; cajas caudales; neveras ;molino café; picadores carnes; rebanadoras jamón; contadoras National. Compro cambio y vendo.

MAQUINAS DE ESCRIBIR, BUROS

Archivos; tarjeteros; sillas giratorias; libreros, mesas para máquinas. Véame antes de cambiar, comprar o vender sus muebles de oficina, divisiones; mostradores. Casa Cano. Habana 556 y medio entre Teniente Rey y Amargura A-8607

ENFRIADOR DE AGUA, ELECTRIco y de lo más moderno, se vende a mitad de precio en San Pablo No. 256 Telf. A5-4271.

Dinero-Hipotecas

63 SOLICITUD

HIPOTECA. TENGO $5,000, $3,000 Y $1,500 para 1ra. hipoteca. Operación rápida. Salud 610. U-6616. Lizasoain.

TOMO EN 1a. HIPOTECA $12,000 AL 7¾ garantía 1|2 manzana de casas de 2 plantas situadas en la Calzada del Cerro, valoradas hoy en $100.000. Sr. Barreras. Chacón 203 Habana Te- Sr. Barreros, Chacón 203, Habana. M-8182.

HIPOTECA

En primera hipoteca, tomaría tres partidas de 4, 5 y 6 mil mil pesos, sobre propiedades en la Habana y Vedado. Directo. Sr. García. Teléfono A-9503, de 1 a 5 p.m.

DOY DINERO SOBRE BOVEDAS Y panteones en grandes y pequeñas cantidades, operación rápida y seriedad. Sr. García F-6298.

DOY DINERO EN HIPOTECA AL 7% operación en 24 horas. También sobre bóvedas, panteones, alquileres de casas, usufructo, nuda propiedad, condominio etc. Alberto Cuervo Edificio Metropolitana 242 O-Reilly y Aguacate M-2808.

DINERO

No pierda tiempo. Cuando necesite tomar dinero en hipoteca o pagarés, vea a M. Fernández, San Ignacio 214 Telf. M-9272 de 2 a 5. Operación rápida y absoluta reserva.

PRESTO DINERO DESDE $500.00 en adelante, en primeras hipotecas Interés desde el 6 por ciento. No corredores. Telf. A-6836. Campanario 306, bajos, entre Neptuno y San Miguel. Sr. Correa.

SOLICITO PRESTAMO TRES MIL pesos de persona honorable y para industrial cubano de primera. Buen interés. Absoluta garantía. Plazo corto. Informes señor Cruz. Teléfono: I-7022.

64 OFERTAS

DOY DINERO SOBRE BOVEDAS Y panteones en grandes y pequeñas cantidades operación rápida y seriedad. Sr. García. F-6298.

DINERO

Facilito grandes y pequeñas cantidades en primera hipoteca desde el 7 por ciento en adelante, para la Habana y sus barrios. Compro y vendo casas, solares y créditos hipotecarios. Compro y vendo Bonos y Acciones.

Julio C. Granda
Obrapía 33 entre Cuba y Aguiar
Teléfonos: M-5921 y FO-1668

DINERO

Sobre joyas
en todas cantidades
«LA PERLA»,
Animas Nro. 404, casi es. a Galiano
Telf. A-8222

65 BONOS Y VALORES

MUY CERCA HABANA SE VENDE acción finquita o su mitad. Informe en la misma Santiago López, Calzada del Lucero Klm. 2 Mantilla.

CREDITOS CONTRA EL BANCO ESPAÑOL

Los acreedores de este Banco que no hayan cobrado ningún dividendo, pueden dirigirse a Falip Suárez, calle 25 núm. 1112, altos, entre 6 y 8. Vedado. No importa que haya perdido sus documentos, pues hago las investigaciones necesarias para establecer su derecho al cobro.

PARA LAS DAMAS

68 MASAJISTAS

ELSA BRUNNER, MASAGISTA DE la mejor sociedad habanera servicio en la casa y a domicilio, cambió su domicilio a Animas 109, altos. Teléfono M-9793. 1 a 5 p.m.

70 INTERES PARA LAS DAMAS

CORTE MODERNO NACIONAL

«SISTEMA MENDEZ»

Oficial y reconocido como el más moderno para la enseñanza pública. Cuando usted desee hacerse experta profesora en poco tiempo, venga o escríbame, le informaré con gusto. Se garantiza la enseñanza y doy título. «La Central». Campanario 304, esquina a Neptuno. Clases diarias a domicilio y correspondencia. Se cortan y entallan toda clase de prendas. Cursillo para las vacaciones en los que puede aprender a hacerse sus vestidos. Moralidad.

QUIROPEDISTA
SR. RIZO

Quiropedista. Extirpación de callos y uñeros, sin dolor ni peligros. San Miguel 262 (entre Galiano y S. Nicolás). Telf. A-7098.

SEÑORA NO BOTE SU SOMBRERO sin verlo Celestina; de uno viejo, uno nuevo por unos centavos. Por reformas se liquidan todos los sombreros. Planchar y engomar 30 cts. San Rafael 355 Farol puerta.

CORTE MODERNO NACIONAL

«SISTEMA MENDEZ»

Oficial y reconocido como el más moderno para la enseñanza pública. Cuando Ud. desee hacerse experta profesora en poco tiempo, venga o escríbame, le informaré con gusto. Se garantiza la enseñanza y doy título. «La Central». Campanario 304, esq. a Neptuno. Clases diarias a domicilio y correspondencia. Se cortan y entalan toda clase de prendas. Cursillo para las vacaciones en los que puede aprender a hacerse sus vestidos. Moralidad.

Sistema Alemany

(MODERNO) CORTE Y COSTURA

Instituto Central: San José 257 entre Aguila y Galiano. Autora y directora: Matilde Alemany. Reconocido como el mejor. Adoptado en Escuelas Públicas y Privadas, clases a domicilio. A5-4482. Vendemos métodos y titulamos. Confecciones sus vestidos.

VELLOS

Extirpación definitiva de los vellos de la cara, muslos, piernas, etc. Tratamiento garantizado. Seis años de éxitos en Cuba. Sra. Alexander, calle Tercera número 405 entre Dos y Cuatro. Vedado.

EXTIRPACION RADICAL DEL VELLO

Tratamientos garantizados. Señora Sánchez. San Nicolás 168, altos. Telf. A-7487.

PARA EL HOGAR

71 PINTURAS - INSTALACIONES

PROPIETARIOS: PINTURAS EN GEneral, albañilería, carpintería, precio módico. Fernández. Telf. A-8022.

ENSEÑANZAS

75 PROFESORAS - PROFESORES

PROFESORA 1a. Y 2a. ENSEÑANZA, clases a domicilio o en su casa. Sistema pedagógico, años de práctica. Magníficas referencias. Línea 759. F-2635.

SEÑORA EUROPEA VIUDA DE DIplomático, culta y de vasta experiencia, solicita familia distinguida para cambiar inglés, francés, alemán. Ofrece sus servicios a cambio de alojamiento, hotel Savoy, habitación número 113.

PROFESORA FRANCESA DA CLAses de francés y de inglés (fonética) y clases de conversación en francés a domicilio. Prepraa paar los exámenes. Informes: FO-2130.

SRA. FRANCESA DIPLOMADA, DA clases de francés, (spanish for foreigners) e inglés, a domicilio y en su casa. Razón, teléfono A-6675, preguntad por Madame Honrcadette.

PROFESORA DE INSTRUCCION con mucha práctica; clases a domicilio o en 23 No. 659, entre D y E. Vedado. Todos los grados y la preparatoria. Telf. F1-6402.

TAQUIGRAFIAS GREGG Y PITMAN (inglés, español). Mecanografía. Gramática, Teneduría, Aritmética, Algebra, Geometría, Trigonometría, Lógica Matemáticas Financieras, Contabilidad, Preparatorias Instituto Universidad. Una o todas, domicilio $5.00. Trujillo. U-2611.

PROFESORA DE INSTRUCCION: clases a domcilio y en su casa, preparación rápida para exámenes; ortografía y aritmética práctica. Telf. A-4328. Trocadero 205, segundo piso.

PROFESOR Y PROFESORA DE SEgunda Enseñanza. Preparación completa a los alumnos que deseen hacer ingreso en Institutos. También Matemáticas e Inglés. A domicilio o en casa. Teléfono F-5133.

CLASES DE MATEMATICAS. ARITmética, Algebra, Geometría, Trigonometría, Ingreso al Instituto y demás asignaturas del Bachillerato. Ingreso a la Escuela de Cadetes, Comercio, Navales, etc. Repaso de las matemáticas del Bachillerato. Basarrate 66 (altos) Pagos exclusivamente por adelantado. Telf. U-6308.

ACADEMIA DE CORTE Y COSTURA, Sistema Martí y Científico Moderno, se dan clases a domicilio. Llame al Telf. U-2901. Concordia 509.

ESCUELA DE BAILE

Exclusivamente bailes de salón. Son Fox, Tango, etc. Se garantiza la enseñanza. Ismael Servelló. Cárdenas No. 51, segundo piso.

PROFESORA FRANCESA DA CLAses de francés y de inglés (fonética) y clases de conversación en francés a domicilio. Prepara para los exámenes. Informes: FO-2130, de 8 a 9 a.m. o después de las 7 p.m.

INGLES, FRANCES. CLASES INDIviduales. Instructor graduado escuelas estadounidenses y francesas con más de 15 años residencia y práctica en ambos países. Enseñanza práctica y rápida. Telf. M-1303.

ESCUELA DE BAILE

Exclusivamente bailes de salón. Son, Fox, Tango, etc. Se garantiza la enseñanza. Ismael Servelló. Cárdenas No. 51, segundo piso.

GREGG ACADEMY

(Academia Gregg). Miguel Richardson, director. Manzana de Gómez 514 Teléfono: A-9798. Taquigrafía, Mecanografía, Teneduría y Contabilidad «¿alton» usadas en las principales Universidades y Colegios de los Estados Unidos: Aritmética, Ortografía, Caligrafía, Correspondencia Mercantil, Práctica de Oficina, máquinas de calcular. Cursos especiales; Estenográfico Secretarial Tenedría de Libros y Contabilidad. Curso completo de Comercio. Todas las preparatorias y Bachillerato, Inglés, garantizamos a usted el poder hablar una hora consecutiva en iglés, al terminar la segunda lección de nuestro curso, el cual es a base de conversación estrictamente

INGLES, TAQUIGRAFIA (INGLESA y Española). Teneduría, Cálculos Mercantiles, Aritmética, Algebra, Caligrafía Mecanografía y Ortografía; 6 pesos mensuales a domicilio por el Profesor Francisco Heitzman. Estrella 166, altos, Telf. A5-1322. Informes de 11 a 1 y media p.m.

ENSEÑANZAS

75 PROFESORAS - PROFESORES

PROFESOR DE FRANCES SE OFRE ce

ALQUILERES

79 HOTELES

Hotel Saratoga

Este Hotel pone a su disposición lujosos apartamentos y habitaciones con todo el servicio baño, teléfono y demás comodidades. Precios especiales por meses.

Excelentes Comidas

Viva en el Centro de la Ciudad por poco dinero. TABLE D-HOTEL a Precios De Situación Servidos en nuestra Famosa Marquesina.

Prado 603, Frente al Parque de la Fraternidad. Teléfono: M-5996.

HOTEL "HARDING"

Crespo 67 a 2 cuadras del Prado y Malecón, cerca del mar A-6735, Hotel absolutamente moral y comidas excelentes, 2 personas desde $46; una desde $29, con almuerzo, comida y desayuno. Elevador día y noche. Agua caliente y fría.

HOTEL WASHINGTON

Situado en lo más céntrico de la ciudad Virtudes 6 entre Zulueta y Paseo del Prado habitaciones muy frescas y con vista a la calle. Precios muy económicos para familias estables. Telf. M-3613

HOTEL COLONIAL

SAN MIGUEL 254

Esquina a Galiano. Habitaciones y apartamentos con baño privado y muebles modernos. Magnífico comedor con carta. Elevador día y noche. Precios especiales para huéspedes por mensualidades. Confort y moralidad. Teléfono A-6958.

80 CASAS DE HUESPEDES

CASA DE HUESPEDES «LA GRAN Vía», Zulueta 422. Alquilamos habitaciones con balcón a la calle, no falta agua, moralidad, buena comida.

CASA DE HUESPEDES «LA REINA» en Reina 152, esquina Rayo. Habitaciones y departamentos con baños. Agua caliente. Comidas variadas. Precios módicos Telf. M-6287.

ESPLENDIDAS HABITACIONES con todo servicio interior. O-Reilly 215, altos.

GALIANO Y ZANJA, ALTOS DE «El Gato Negro». Se alquila el primer piso de esta moderna casa, acabada de construir: sala, comedor, 2 habitaciones, bajo intercalado, cocina y servicios. Llave en los bajos. Informes: Cacheiro A-7780.

HUESPEDES LA MILAGROSA

Habitaciones grandes y frescas con baño privado y agua caliente, propias para matrimonio. Comida de primera a la carta. Precios de situación con toda asistencia. Absoluta moralidad y orden. Teniente Rey 204, altos, esquina Aguiar. Teléfono M-1250.

«LA COVADONGA». HUESPEDES Departamentos y habitaciones con o sin muebles, agua siempre fría y caliente, la mejor comida y más barata, sin compromiso ,para los que quieran bueno, barato, orden y aseo. O-Reilly 209.

LA APLANADORA, CASA DE HUESPEDES, Belascoaín y Reina. Entrada por Belascoaín 603. Hermoso apartamento y habitación con baño privado. Excelente comida. Altos tranquilos Moralidad. Telf. A-7605.

GALIANO No. 404 ALTOS DEL CAFE La Isla, alquilo apartamento de dos habitaciones, baño y balcón en la misma una habitación con balcón, todo con asistencia completa.

SE ALQUILA UNA HABITACION con baño privado, balcón a la calle, toda asistencia; Residencia Santa Ana. Campanario 222 esquina a Concordia.

HUESPEDES. PRADO No. 22. VIVA lo más fresco de la Habana. Amplias y ventiladas habitaciones servicio privado, agua abundante, buena comida, precio situación. Visítenos.

HUESPEDES «CAMPOMIR», EMPEdrado 517, casi esquina Monserrate, dos cuadras Parque Central. Acabado reconstruir. Apartamentos amueblados y sin muebles, amplios, frsequísimos, lavamanos, balcón. Con o sin comidas. Tranvías y ómnibus por la esquina. Precios económicos. Telf. M-3274.

EN LO MEJOR DEL VEDADO FRENte Colegio La Salle, al quilo apartamento, con tres o cuatro piezas, baño privado, agua caliente y toda asistencia. 13 No. 607, esq. a B, Vedado. F-4176.

CASA DE HUESPEDES. GALIANO 407, altos, entre San José y San Rafael. Habitaciones y apartamentos amplios. Moralidad absoluta. Buena y abundante comida. Precios módicos. Telf. M-1307. Habana.

CASA DE HUESPEDES: «TURIS», Manrique 611 entre Reina y Salud, Telf. A-6388. Hermosas habitaciones, vista calle e interiores. Matrimonio: $35.00. Individuales: $20.00. Abonados al comedor: $13.00.

LA MATANCERA. CASA HUESPEDES, la más céntrica de la Habana, absoluta moralidad, mucha agua fría y caliente, mucho fresco, mucha y buena comida y precios muy reducidos, Reina 129, esquina a Manrique. Telf. A-0233.

CASA DE HUESPEDES, ANGELES 56, altos, a una cuadra de Reina. Se alquila una habitación balcón a la calle, muy grande, excelente comida, agua caliente. Teléfono A5-0672.

PALACIO «CUETO»

Casa para familias, amplias y frescas habitaciones y apartamentos exteriores. Elevador, agua fría y caliente. Excelente comida. Precios de situación. Inquisidor y Muralla. Teléfonos M-2674 y M-2374.

CASA PARA FAMILIAS: PRADO 251 exclusivamente personas estricta moralidad. Habitación con balcón calle, con toda asistencia. Comida inmejorable. En azotea, habitación para matrimonio u hombres solos.

80 CASAS DE HUESPEDES

HUESPEDES. LEALTAD 406, CASI esquina a San Rafael. Apartamentos amueblados con baño privado. Con o sin comidas. Precios económicos. M-3450.

TELMA RESIDENCIAL

Villegas 466 (entre Muralla y Sol) La vivienda ideal. Fresca, moral, tranquila, jamás falta agua fría y caliente. Todo servicio dos personas con comida a la carta desde $45.00. A-9985.

RESIDENCIA FAMILIAR «LA REPUblica», Aguila 559 esq. Barcelona, altos. Resuelva su problema. La nueva dueña ofrece magníficas habitaciones todas con lavabos y esmerada comida. Precio económico. Espléndida sala de recibo. A-6639.

81 CASAS DE COMIDAS

CASA PARTICULAR DESEA FAMIlia formal para mandar comida: croquetas, tamal, bacalao vizcaína, papas rellenas, hora fija, esmerada limpieza. Telf. M-9170.

82 APARTAMENTOS

17 PESOS ALQUILO APARTAMENto bajo, de dos habitaciones, cocina y baño moderno, Blanco 115, entre Trocadero y Animas. Se piden informes de moralidad.

SE ALQUILA UN APARTAMENTO con vista a la calle en Teniente Rey 366, es casa de moralidad.

SE ALQUILAN DOS APARTAMENtos con baño, agua fría y caliente y demás comodidas. San Rafael 313, altos, entre Rayo y San Nicolás. Teléfono M-2645.

SE ALQUILA UN APARTAMENTO moderno, compuesto de sala, comedor, cocina, dos habitaciones y un hermoso cuarto de baño en Zanja 370, altos, entre Gervasio y Escobar. Precio: $34.00. Preguntar por encargado. Se exigen referencias.

NEPTUNO 616, PRIMER PISO, ENtre Escobar y Gervasio, se alquila hermoso apartamento con balcón a la calle, agua abundante.

AVISO

Soledad 360 Neptuno San Miguel, Apartamento desde $12.00 abundante agua a cualquier hora, mucha limpieza absoluta moralidad. Casa nueva.

APARTAMENTO MODERNO, VENtilado, agua abundante, dos habitaciones, baño, cocina, calentador gas. Edificio Fraternidad. Monte 305, moderno, lado del Ten Cents. $25. Matrimonio sin niños.

SE ALQUILA UN APARTAMENTO con comedor, cocina y baño privado, entrada independiente y vista a la calle. Paseo No. 660, esq. Zapata, Vedado.

CASA DECENTE ALQUILA A PERsona seria, apartamento en azotea, con dos habitaciones y cocina. Unico inquilino. Aguiar 72. Cuarteles Peña Pobre. No hay letrero puerta.

EDIFICIO «ARCOS». SE ALQUILAN dos apartamentos grandes uno al frente y otro al fondo. Informa el conserje del mismo: F entre 19 y 21, Vedado. Teléfono F-8165.

APARTAMENTO AMUEBLADO

con todo gusto, véase de 10 a 12 y de 3a 6, en Edificio Zapata y A, Apartamento 6, primer piso. Informa encargada o en la misma.

HUESPEDES OPORTUNIDAD A 18 Y $25 con y sin muebles habitaciones desde 10 comida si la desean casa especial para familias estables. Prado 359 altos Partagás A-8023.

SE ALQUILA PARA MATRIMOnio solo, apartamento elegantemente amueblado, vajilla, utensilios de cocina, ropa etc. Informes Tte. Rey 211, esq. Habana. Hay ascensor. Telf. A-9825.

SAN LAZARO 556 ALTOS CASA DEcente, alquila moderno departamento independiente, dos habitaciones, baño, pantry, cocina grande, luz, teléfono, no moleste planta baja.

ALQUILO A FAMILIA QUE NO SEAN más de tres personas mayores, hermoso departamento de sala, habitación y demás servicios completos privados, con su patiecito, todo azulejeado, no hay nada igual en higiene, fresco y buen gusto. Hospital 611 entre San José y Valle.

LINDO APARTAMENTO INDEPENdiente recibidor, habitación, lujoso baño, cocina y lavadero. Precio legal 20 pesos. Edificio Belascoaín 1058 (Cuatro Caminos) Informes Café esquina. La Central M-4301.

MATRIMONIO HONORABLE CEDE en su residencia Vedado, lujoso apartamento baño privado toda asistencia a matrimonio o caballero, se cambian referencias. Informan Telf. U-1349.

SE ALQUILO UN APARTAMENTO moderno, compuesto de sala, comedor cocina, habitación, y precioso cuarto de baño en Zanja 370 altos, entre Gervasio y Escobar, Se exigen referencias. Preguntar por el encargado Precio $25.00.

AMUEBLADA CASA DE APARTAmento, con todo lo necesario para vivir confortable, tres habitaciones gas, otro también amueblado con dos habitaciones. Informes 5ta. , 461, altos, entre A y Paseo, Vedado.

EDIFICIO URSULINAS

EGIDO ESQUINA A SOL

Casa de apartamentos modernos, propios para matrimonios o reducida familia, con servicios sanitarios completos; luz, agua caliente y fría; situados en lo más céntrico de la ciudad, con espléndidas vías de comunicaciones para toda la capital o interior de la República.

INFORMES EN EL MISMO

PRECIOS MODICOS

Apartamento bajo, No. 1

EDIFICIO SANTEIRO. CALLE G ENtre 25 y 27, Vedado. Se alquila un apartamento moderno compuesto de salón, un cuarto dormitorio, baño, pantry, cocina y servicio de criados. El precio incluye gas para cocinar, electricidad y refrigeración. Informes en el encargado y por el teléfono F-7410.

HOTEL DE APARTAMENTOS

8 y 19

1, 2, 3 4 cuartos, cocina; frigidaire

GARAGE, RESTAURANT

Grandes reservas de agua. F-3131

82 APARTAMENTOS

SE ALQUILA EMPEDRADO ESQUIna Villegas, apartamento moderno, entrada sala, cuarto, cuarto de baño en colores, cocina. Llave en la tienda. Informan F-6784.

SE ALQUILA SAN JOSE ESQ. SAN Nicolás, apartamentos modernos, a dos cuadras de Galiano. Sala, cuarto baño en colores, cocina. Llave en el café. Informan F-6784.

OFICINAS

DEPARTAMENTO PARA OFICINA

Desde 9 y 10 pesos, en Muralla No. 474, esquina a Bernaza. Edificio Prieto. Informes elevador y A-9934. Sr. Rois.

SE ALQUILA AMPLIA Y FRESCA sala y cuarto, propio para profesional, oficina, u hombres solos. San Rafael 464 1o. piso, entre Lealtad y Campanario.

PARA OFICINA ALQUILO HERMOsa y fresca saleta y habitación contigua con luz y limpieza. Notaría Habana 206, entre Empedrado y Tejadillo.

OFICINAS MODERNAS. SAN IGNAcio 313, altos. Renta mensual reducida, desde $15.00 a $20.00. Luz y servicio limpieza. Informan J. Balcells y Cía. San Ignacio 315. Telf. M-8196.

SE ALQUILA UN ESPACIOSO SAlón alto, muy claro y ventilado, con luz y limpieza, solamente para oficinas, en Habana 207, altos.

ALQUILO LOCAL APROPIADO PAra oficina con uso de teléfono y otras facilidades. Renta: $10.00 mensuales, Almanza, Obrapía 357

OFICINAS $9.50

Modernas, espaciosa para oficina, teléfono, su nombre en la Guía Telefónica, limpieza, luz, salón de espera, telefonista etc. Cuba 209 bajos entre O-Reilly y Empedrado.

83 DEPARTAMENTOS

DEPARTAMENTO MODERNO, MUY fresco, edificio de ocho pisos. Elevador a todas horas. Sótano para garage. Edificio Lens, 6 y 11, Vedado.

FAMILIA, VIVES 204, PRIMER PIso, esquina Florida, alquila fresco departamento independiente, de 2 habitaciones, blacón calle, agua abundante. La misma, otra anexa baño. No niños. Exigimos referencias.

SE ALQUILA UN DEPARTAMENTO en el Garage con 2 habitaciones, salón grande, servicios y patio, a no más de rtes personas mayores. Precio $15.00. Informan en 11 No. 256, Vedado.

SE ALQUILA DEPARTAMENTO compuesto de 3 habitaciones y cocina, para matrimonio sin niños, o tres personas, sin perros, precio muy barato. Madrid 62, a cuadra y media de la Calzada de J. del Monte.

AMISTAD No. 310 ENTRE S. RAfael y S. José. Se alquilan departamentos y habitaciones con y sin baño, precios módicoso. Informes en la misma y A-9934. Sr. Rois.

EN CASA DE FAMILIA SE ALQUIla parte a matrimonio sin hijos o señoras solas. Se exigen y dan las mejores referencias. Informes A5-3071.

EN LO MAS FRESCO DE LA VIBOra se alquila un departamento y una habitación con portal frente a la calle, con o sin comida. Ave. Acosta No. 10. Teléfonos I-6130 I-6279.

VILLEGAS 425, ENTRE MURALLA y Teniente Rey. Alquilo Dpto. con sala, cuarto, cocina y baño completo. Precio: $20.00. Informan en la misma, y por el teléfono M-2593, de 12 a 2 y de 7 a 9 p. m.

ALQUILO SITIOS 108 BAJOS INTErior entre San Nicolás y Manrique magnífico departamento con sala, cuarto, cocina y baño $17.00. Un año construído. Aguilera, Mercaderes 213 Telf. M-8628 U-6509.

SE ALQUILAN MAGNIFICOS DEpartamentos para oficinas, frescos cerca de la Hacienda y de la Bolsa, Edificio Ariosa, Cuba y Obrapía. Telf. M-8400.

84 HABITACIONES

SE ALQUILA EN ESPLENDIDA REsidencia, calle 12 casi esquina a C, La Sierra, una linda habitación con derehco a baño intercalado, agua caliente y comidas, a señora sola, de extricta moralidad. Unico inquilino. $35. FO-2852.

SE ALQUILA UNA HERMOSA HAbitación, con muebles o sin ellos, calle Aguila 512, bajos, entre San José y Barcelona, se pide referencia.

«LA EMPERATRIZ» (NUEVO DUEño). Gran casa para familias, vista San Rafael y San Miguel, alquilo hermosa habitación con baño privado, agua fría, caliente. San Miguel 205, altos.

AMPLIA HABITACION, CON O SIN comida, propia para matrimonio, casa de familia. Lealtad 212, altos, entre Concordia y Virtudes.

EN CASA PARTICULAR SE ALquila una hermosa habitación con lavabo de agua corriente, con muebles o sin ellos; también un apartamento, Inlustria 115, entre Trocadero y Colón.

SE ALQUILA UNA AMPLIA HABItación con baño privado a dos personas o matrimonio. Casa nueva de familia. En quince pesos. Lamparilla 260, primer piso, izquierda.

GALIANO 118, ESQUINA LAGUNAS, se alquilan habitaciones con o sin asistencia, con vista a la calle. Precios módicos.

ALQUILO ESPLENDIDA HABITAción céntrica y fresca con lavabo; otra anexa al baño a matrimonio sin niños. Se piden referencias. Reina 313, bajos, al lado cine Colonial.

CAMUANARIO 162, ALTOS. SE ALquilan dos habitaciones grandes con toda asistencia, lavabo, teléfono, agua caliente. Se cambian referencias.

HABITACION ALTA CON SERVICIO independiente, son o sin garage, se alquila a matrimonio sin niños o caballero solo de moralidad, en la calle 10 entre Segunda y Tercera Avenidas, Ampliación de Almendares, con o sin comida. Omnibus y tranvías cerca.

EN CASA FAMILIAS, ALQUILO grandes y ventiladas habitaciones. Precios reducidos, comida y toda asistencia, San Miguel número 508, altos, entre Gervasio y Escobar.

VEDADO: CASA RESPETABLE ALquila hermosa y fresca habitación propia para matrimonio, con baño privado y comidas y otras con baño intercalado. Calle J. número 161. Telf. F-7453.

HABITACION ALQUILO EN AQUIla 510, bajos, entre San José y Barcelona, único inquilino.

84 HABITACIONES

GALIANO 455, ENTRE SAN JOSE Y Barcelona, habitación, baño al lado, otra $23.00 para uno, dos $35.00, agua caliente, comida variada, moral absoluta. M-7380.

NEPTUNO 357, 2o. PISO, ENTRE GAliano San Nicolás, familia alquila espléndida habitación clara, ventilada baño anexo, siempre agua, asistencia primera a caballero o señora de moralidad.

EN AMISTAD 214, ENTRE NEPTUno y San Miguel, se alquila una habitación amueblada y con comida a hombres sólos o matrimonio sin niños. Hay teléfono.

SE ALQUILAN DOS HABITACIONES en casa de familia respetable, con con todo servicio y confort. También se sirve excelente comida a familias que vivan cerca. I No. 305, entre 15 y 17, Vedado.

PUNTO CENTRICO. MALECON 153, altos, alquílanse dos habitaciones juntas, a corta familia.

AVISO. OPORTUNIDAD SRITAS EStudiantes o maestras vengan vacaciones Habana alquílase habitación amueblada para cuatro, todo servicio. Exígense referencias. Familia honorable, lo más céntrico Habana. Perseverancia 258. A-6295.

ALQUILO HABITACION MODERNA ventilada, comida y toda asistencia, mensualidades económicas, casa de familia, a una cuadra de las principales vías de comunicación. San Miguel 519 altos entre Gervasio y Escobar.

SE ALQUILA HABITACION CON servicios en azotea. Persona sola o matrimonio. San Lázaro 1070 altos entre San Francisco y Espada.

CERCA DEL P. CENTRAL SE ALquila bonita habitación a hombre solo. Hay Teléfono. San Juan de Dios No. 211 2o. piso alto, entre Villegas y Monserrate.

HOTEL BELEN. HABITACIONES amuebladas con todo confort. Teléfono, Recibidor, agua caliente siempre punto ideal frente Gobernación. Precio $10.00. Aproveche, Compostela 671.

MONSERRATE No. 409 ALTOS ENtre Lamparilla y Obrapía. Se alquilan dos habitaciones separadas, una a la calle, con lavabo agua corriente. muebles otra. Informan en la misma.

SE ALQUILAN HABITACIONES EN el Vedado de nueva(sin estrenar con lavabo de agua corriente y luz. Para verlas y tratar Calle A. No. 613 esquina 27. Vedado. Se exigen referencias.

SE ALQUILA UNA O DOS HABITAciones amuebladas lujosas en casa moderna, de familia, a persona sola o matrimonio. Estrella 555 bajos entre Marqués González y San Carlas.

FAMILIA HONORABLE ALQUILA habitación amplia y fresca con toda asistencia en Aguacate 66 2o. piso entre Empedrado y Tejadillo. Se piden referencias. Hay teléfono.

AMPLIA Y FRESCA HABITACION con balcón a la calle, a hombres sólos, luz, llavín y agua caliente, cerca de Monte, Factoría 123 altos.

HABANA 505, ENTRE AMARGURA y Lamparilla. Habitación amplia y fresca, en casa de famila, propia para matrimonio o dos personas. Comidá garantizada.

SE ALQUILA ESPLENDIDA Y VENtilada habitación, con baño anexo, con o sin muebles y todo servicio, en casa de familia. San Miguel 462 altos.

STA. MARIA DEL ROSARIO

Alquilo 2 habitaciones con entrada independiente, para familia y pequeña industria, casa respetable. Libertad No. 6.

MALECON 67, ALTOS, EN CASA FAmilia honorable, alquílase una habitación amplia, bien ventilada, prefiérese dama sola o matrimonio sin niños, con o sin muebles.

NEPTUNO 360, FRENTE A LA EPOca, alquilo espléndida habitación con toda asistencia, hombres solos y matrimonios, precio reducido. Telf. M-1331, sólo personas decentes.

RESIDENCIA FAMILIAR, ALQUIlanse habitación anexa al baño, con todo confort moderno. Cambiamos referencias. Teléfono F-7728. A tres cuadras Universidad.

MATRIMONIO HONORABLE ALQUIla la habitación baño anexo a persona educada con esmerada asistencia educación y honorabilidad, se dan y exigen referencias. X-1946.

CASA DE FAMILIA. SE ALQUILA habitación fresca y ventilada, con comida. A una cuadra de tranvías y ómnibus. Calle K número 361, casi esquina a 21, Vedado. Telf. F-2357.

SE ALQUILA HERMOSA HABITAción hombres solos, amueblada, agua caliente, hay teléfono. O-Reilly No. 522, primer piso.

SE ALQUILA UNA HABITACION con todo servicios a personas de estricta moralidad. Amistad 168. Telf. A-8829.

SE ALQUILAN

Magníficas habitaciones, amplias y ventiladas, con muebles o sin muebles; agua corriente. Con comida o sin comida. Dragones No. 307, una cuadra de Galiano. Informes teléfono A-8288. Casa moderna, acabada de reedificar.

EN CASA PARTICULAR SE ALQUIla una hermosa habitación con lavabo, agua fría y caliente a hombre solo o martimonio sin niños. Buena comida, con o sin muebles en San Lázaro No. 672 2o. piso.

SE ALQUILA UNA HABITACION muy fresca, agua a todas horas, propia para hombre solo. En Hornos 9 bajos entre Príncipe y 27 casa de familia. Vale 4 pesos.

MORRO ESQ. REFUGIO, CASA INdependiente para hombres solos se alquilan habitaciones con balcón a la calle, servicio de camarero, luz y agua corriente. 6 y 8 pesos.

PRADO 104

Teléfono A-7788

Casa para familias, la más fresca para el verano. Habitaciones con baño privado, agua fría y caliente a todas horas excelente comida. 2 personas desde $40

NEPTUNO 357 2o. PISO ENTRE GAliano San Nicolás, familia alquila espléndida habitación clara, ventilada baño anexo siempre agua asistencia primera a caballero o señora de moralidad.

84 HABITACIONES

RESIDENCIA FAMILIAR. CONSUlado 64, ambos pisos. Habitaciones y apartamentos con todo servicio. Refrigeración, teléfono, agua caliente. Personas decentes y estables.

HABITACION CON O SIN MUEBLES comida, casa de familia, cerca de oficinas y bancos. Habana No. 109 bajos entre Chacón y Cuarteles, hay teléfono.

SE ALQUILAN DOS HABITACIONES una grande otra chica, toda asistencia, económicas, céntricas, frescas, balcón, lavabo, teléfono, agua caliente. Neptuno 401, esquina San Nicolás, altos de La Filosofía.

AVISO

LA CASA «REINA, 14», bajo nueva administración, se complace en ofrecer las mejores habitaciones de la Habana, con baño privado, con o sin muebles. Exquisita comida. Casa de estricta moralidad. Precios desde $45.00 mensuales, por matrimonio, con toda asistencia. Visítela y se convencerá.

REINA, 110, MODERNO, entre GALIANO Y RAYO. TELEFONO M-9498.

CERCA DE S. RAFAEL. SE ALQUIlan 2 habitaciones a señoras solas o matrimonio sin hijos, se dan y exigen referencias. Informes Telf. A5-3071.

ALQUILANSE 2 HABITACIONES, juntas o separadas, con confort, baratísimas, en casa respetable, a personas mayores o matrimonio sin niños. Patrocinio 463 esq. a Goicuría, Víbora.

VEDADO. RESIDENCIA PARTICUlar alquila espléndidas habitaciones. Excelente comida, servicio y confort. En la misma una habitación independiente. 23 No. 809, esquina a A, Teléfono F-5798.

SE ALQUILA GRAN CUARTO CON baño intercalado, entrada independiente, en Prado, 1er. piso, casi esquina a Neptuno, acera de sombra. Prefiérese hombre solo. Telf. A-8073.

MATRIMONIO HONORABLE ALQUIla una habitación muy fresca, baño anexo, agua caliente, a matrimonio o una persona; asistencia esmerada matrimonio 45 pesos, una persona $25. Telf. X-1946.

GERVASIO No. 360 ALQUILO EN casa de familia 2 habitaciones a hombres solos, tiene buen servicio de agua.

EDIFICIO «CUBA» SEIS PISOS, Empedrado No. 42 antiguo, 360 moderno, entre Habana y Compostela. Se alquilan amplias y ventiladas habitaciones, muy baratas, elevador, lavabos, luz toda la noche. Orden y moralidad. elf. M-5113.

EN CASA PARTICULAR

de corta familia, se alquila una habitación anexa al baño, con muebles para hombres solos. Módico precio, hay teléfono, San Rafael 462, entre Campanario y Lealtad.

EN CASA DE UN MATRIMONIO, SE alquila una habitación a hombre solo, con labavo de agua corriente y teléfono. Se prefiere persona que trabaje en el comercio. Obispo 515, altos.

MALECON 53 BAJOS CASA ELEgante y decente alquila amplia habitación independiente, clara y fresca, hermosa terraza, gran patio con frente por tres calles, galería, teléfono.

CAMPOAMOR

COMPOSTELA 608 (MODERNO) ENTRE SOL Y LUZ

Habitación con baño privado, desde $15

Habitación con baño privado y comida, desde $30

INFORMES: TELF. A-7350

HABITACIONES Y APARTAMENTOS en Compostela 457, entre Amargura y Teniente Rey. Se alquilan cómodas y ventiladas habitaciones y apartamentos. Informan en la misma. Sr Rodríguez.

COMPOSTELA 459 SEGUNDO PIso, entre Teniente Rey Amargura, amplia ventilada habitación agua corriente y caliente, hombre solo o matrimonio sin niños, puede comer. Véala alquilará.

CAMPANARIO 162 ALTOS. SE ALquila una habitación con todo servicio, lavabo teléfono. En la misma una azotea. Se cambian referencias.

85 NAVES-LOCALES

SE ALQUILA UN ESPLENDIDO LOcal para almacén en Bernaza 208, entre Teniente Rey y Muralla. Informan: Aguacate 406, Telf. M-7844.

LOCAL PARA COMERCIO, ARRIENdase en Neptuno 610, entre Escobar y Gervasio, contrato por 4 años. Véalo de 2 a 5.

ESPLENDIDO LOCAL PARA INDUStria o comercio, en Neptuno 1006, entre Hospital y Espada. Llaves al lado. Informan A-6040.

CUBA 514

Alquílase espléndida nave-local, propio para comercio o industria. Tiene vivienda. Precio $60. Exígense referencias. Informes en la misma o teléfono M-9382.

SE ALQUILA UN LOCAL CON VIdrieras propias para comercio. Reina 317, bajos, entre Campanario y Lealtad. Informan en la misma. Fotografía.

GRAN NAVE. EL MEJOR LUGAR

Amistad No. 310 entre San Rafael y San José, más de 500 metros, tres puertas calle, se regala a primera oferta. Llaves en los altos, Informan Telf. A-9934. Sr. Rois.

SE ALQUILA UNA NAVE PROPIA para almacén o industria, Amargura 361 entre Aguacate y Villegas. Informan 1er. piso.

85 NAVES-LOCALES

NAVE. CALLE GOSS 63, ENTRE EStrada Palma y Luis Estévez. Para industria, taller o depósito. Patio con tanques. Informes Mendoza y Compañía, Obispo 305. Llave en la bodega de la esquina. Ruta 60.

SE ALQUILA UN LOCAL PARA café, bodega o fonda con todos los enseres, sin tener que gastar nada. Informes: D-Strampes y San Mariano. Telf. X-2268.

ALQUILO LOCAL PROPIO PARA bodega, con nevera, mostrador y armatostes. Calle 9 ,Barreto, entre A y B Reparto Benítez. Marianao, $14.00 Informes Leyte-Vidal M-2222.

SE ALQUILA EL LOCAL ARBOL Seco No. 63, entre Estrella y Maloja superficie 420 mts. Techo de azotea. Propio para una industria. La llave en la bodega. Informa M-8560 y F-3573.

SE ALQUILA EN $30.00 EXPLENdida nave propia para comercio, en Compostela 20 esquina Chacón. Llaves Sr. Ledón, en los altos. Informes Manuel Lastra. F-4992:

SE ALQUILA HERMOSO LOCAL: Neptuno 708, entre Belascoaín y Lucena. Informes 21, entre 4 y 6. No. 855, o en 10 de Octubre 928, casi esq. Chaple.

CUBA 517, ESQ. A MURALLA. LOcal amplia, con servicios sanitario independiente, propio para comercio vivienda. Precio de situación. Informes. Encargado, en los altos y Telf. A-7115.

SE ALQUILA ESQUINA PARA INdustria o comercio se alquila en Ayesterán 513 esquina a Domínguez. Magnífico local; agua abundante día y noche. Informan al lado.

LOCAL PROPIO PARA ESTABLE..cimiento o depósito, punto muy comercial, Oficios 259, entre Muralla y Sol, rebajado a $21, véalo y lo alquilará, tiene servicio completo. Informan en la misma.

SE ALQUILA, TODA O PARTE DE hermosa nave propia para tienda, oficina o almacén. Industria 452 esq. a San José. Informan en los altos. Sr. Bolívar.

MARINA. SE ALQUILA GRAN NAve propia para Industria, 500 metros cuadrados. San Miguel 709 entre Marqués González y Oquendo.

LOCAL PARA LECHERIA REVILLAgigedo esquina Alcantarilla. Informes en la misma.

ALQUILO ESQUINA PROPIA PARA comercio, Avda. Columbia No. 2, Marianao. Informes M-8692. Alquilo altos 3 habitaciones, servicios modernos $25.00 y un apartamento con dos habitaciones $15.00. Ave. Columbia No. 2 Marianao. Informes M-8692.

EN $20.00 ALQUILO LOCAL DE ESquina nuevo, propi opara bodega, lechería puesto de frutas etc. con varias industrias alrededor y frente y nueve apartamentos ocupados por familias, en los altos. Marina y Ensenada, a una cuadra de Concha por ambas calles y de La Benéfica.

LOCAL PARA LECHERIA, REVIllagigedo, esquina Alcantarilla. Informes en la misma.

MORRO ESQUINA REFUGIO —SE alquila local para almacén o establecimiento siete puertas a la calle. 140 metros cuadrados. Informan en los altos.

SUMAMENTE BARATO, SE ALQUIla local para café o giro similar en Lamparilla 305, entre Compostela y Aguacate. Informan F-7473.

87 HABANA

PRADO 111, ALTOS, GENIO, REFUgio. Preciosa habitación grande muy fresca, baño lujoso privado y cocinita, amueblada con 2 camas, 5 ventanas, agua caliente, teléfono, estricta moralidad, $25.00, casa familia.

SE ALQUILA LA CASA FLORIDA 106, entre Vives y Esperanza, compuesta sala, saleta, 4 cuartos, comedor al fondo, baño, servicio criados, precio 30 pesos. La llave en la bodega. Informe M-1373.

MONTE 968 A UNA CUADRA MERcado, primer piso, muy ventilada, sala, saleta, cinco grandes habitaciones, baño moderno, terraza interior. Abierto de 2 a 5.

SE ALQUILA SEGUNDO PISO ESquina brisa, ventilación y vista excelente con tres cuartos, sala, comedor, cocina, intercalado y de criado; próximo Fraternidad: Someruelos y Corrales.

SE ALQUILAN LOS ALTOS DE CONsulado 207, entre Animas y Trocadero. Informan Telf. A-6783.

SE ALQUILAN LOS BAJOS DE INdustria 107, entre Trocadero y Colón, sala, recibidor, 4 cuartos, baño intercalado, comedor al fondo, cuarto y servicio de criados. Informan en la misma de 10 a 12 y 3 a 5.

NEPTUNO Y AGUILA, 2do. PISO, moderno, fresquísimo, totalmente independiente, cerca tiendas y teatros; sala ,comedor ,tres habitaciones, baño intercalado, calentador. Llaves: Bar Trío. Informes: I-5955. Desocúpase mañana.

ALQUILO: SAN JOSE 659, ALTOS Y bajos, entre Gervasio y Belascoaín, sala, saleta, 3 cuartos, baño, servicio criados. Informan en la misma, de 10 a 12 y de 4 a 6.

EN LO MAS CENTRICO DE LA HAbana, Galiano y Concordia, edificio Zéndegui: sala, comedor, tres habitaciones, baño intercalado y cocina. Aire y luz por los cuatro lados. Agua abundante: $35.00. Informes: F-3275.

ALQUILO; ESPADA 509, BAJOS, ENtre Valle y San José, sala, comedor, tres habitacioses, baño y cocina. Informan: M-1420.

HORNOS Y VAPOR A UNA CUAdra Parque Maceo, alquilo primer piso. Informan: Vapor 53, bajos. Telf. M-2837.

CONCEPCION 157, ALTOS. SE ALquila en $25.00 tres cuartos, sala, saleta, cuarto de baño completo, cocina, agua caliente y fría en abundancia, a tres cuadras de la Calzada, muy fresca y con línea de tranvías y ómnibus por delante. Informan al lado y por los teléfonos: M-6356 y FO-5044.

SANTIAGO 560 (ENTRE POCITO Y Jesús Peregrino) bajos frescos, modernos, compuestos de sala, comedor, tres habitaciones, baño intercalado, cuarto y servicio de criados, hermoso patio. Renta: $33.00. Informan: Telf. F-7787.

PAULA 56, SE ALQUILA UN APARtamento con sala, comedor, dos habitaciones, cocina y baño de lujo, informse en la misma. Telf. A-9140.

87 HABANA

ESCOBAR 62, BAJOS

Entre San Lázaro y Lagunas. Casa cómoda, 5 cuartos, sala, saleta, comedor, patio y traspatio, próxima a desocuparse. Su dueña en los altos. Telf. U-2885.

SE ALQUILA EMPEDRADO Y VIllegas, apartamento moderno de entrada, sala, cuarto, baño en colores, cocina, todo nuevo. Llave en la tienda. Informan F-6784.

SE ALQUILA LA CASA SAN JOSE 1,218, altos, entre Basarrate y Malón, se informa en la misma.

NEPTUNO 620, MODERNO, ENTRE Escobar Gervasio, piso principal, 3 cuartos familia, uno criado, sala, antesala, gran comedor, baño intercalado, baño servicio criados, fresca. $50. A5-5021.

ALQUILO CASAS DESAGUE 163 Y 205, casi esq. Oquendo. Sala, recibidor, comedor, dos y tres cuartos, cocina, baños. Baratísimos. Llaves: Desagua 155. Telf. U-1677.

CONSULADO 30 ESQUINA A GENIOS recién construídos, se alquila espléndido moderno piso alto. Sala, comedor, recibidor, dos cuartos con closets, excelente y moderno baño, servicio de criados, entrada independiente para criados. Informes en la misma.

SE ALQUILA EL BAJO DE CORRAles No. 761 entre Belascoaín y Rastro, compuesto de sala, 2 cuartos, baño, comedor y cocina, moderna. Informan 10 de Octubre 1083 Teléfono: I-6700.

ALQUILO HERMOSO PISO EN CONdesa 156 esquina ealtad compuesto de lasala, comedor, dos habitaciones baño intercalado, cocina gas, fresquísimo ,llaves Tostadero. Informan Cantina Cine Reina.

LUCENA 253 ENTRE NEPTUNO Y San Miguel casa moderna altos muy frescos sala, gabinete, tres cuartos, baño intercalado completo, comedor al fondo, cocina de gas o carbón, calentador, servicio de criados, cuarto alto en la azotea agua abundante. De 1 a 5 p. m. $34. Telf. X-3431.

ESTEVEZ 15 A MEDIA CUADRA Monte, se alquila un bonito segundo piso, sala, dos habitaciones, baño intercalado, comedor, cocina agua impulsada. Abierto de 2 a 5.

MALECON 403, ENTRE MANRIQUE y Campanario, segundo piso, alto moderno, sala, comedor corrido al fondo, 3 cuartos hermosos con lavabos, baño completo. Telf. F-3226, cuarto servicio criados.

ALQUILO GERVASIO No. 119, ALtos, sala, saleta, cuatro habitaciones, baño intercaiado comedor, cocina, cuarto y servicio de criados. Abierta de 3 a 6. Telf. F-4262.

PRADO 58 ALTOS: ALQUILO ESpléndida habitación, balcón a la calle, baño contiguo. Amueblada o sin muebles. Para uno o dos caballeros que deseen vivir bien.

ALQUILO CASA MODERNA ACABAda fabricar, sala,

ALQUILERES

87 HABANA

EDIFICIO «MARTA» CONSULADO 9 casi esquina a Prado, se alquila moderno piso alto. Recibidor, sala, comedor, hall, dos dormitorios, con closets, cuarto y servicios de criados. Hay elevador día y noche. Informes en la misma.

ESTRELLA ENTRE XIFRE Y PLAsencia, altos Centro Escolar «José María Zayas», con sala, comedor, 3 habitaciones, baño, cocina, cuarto y servicio criados. Llave encargado. Informan A-7842.

SAN LAZARO 457, ENTRE CAMPAnario y Perseverancia, primer piso, sala, recibidor, cuatro habitaciones, baño intercalado, comedor, cocina, cuarto, servicio de criados, verla de 9 a 1.

ALQUILO DOS PISOS ALTOS MOdernos en Condesa 165 y 167 entre Lealtad y Escobar, sala, recibidor, dos habitaciones, baño intercalado, cocina y comedor al fondo: Informan al lado en el 169.

ALQUILO: MAGNIFICOS BAJOS. S. Lázaro No. 61 entre Genios y Consulado. Sala ,saleta, 3 habitaciones, baño moderno, comedor, cocina, servicios criados, patio. $55.00. Informes Leyte-Vidal M-2222.

PRECIOS
DE SITUACION
necesita. Desde
12 pesos en
adelante
Aquí está lo que
ESCOJA Y OFREZCA LO QUE PUEDA

CUBA Y TEJADILLO, ALTOS, (por Tejadillo), casa de sala, comedor, 3 habitaciones, baño, cocina, cuarto y servicios de criados.

DEPARTAMENTO DE UNA, DOS y tres piezas, con baño, en San Bernardino 93 o 278. Marina esquina a 25. Salud 129 o 459. Calle 22 número 24 o 268 entre 17 y 19. Vedado.

JESUS DEL MONTE 618 o 1364, departamento de sala, comedor, 2 habitaciones baño y cocina.

CONCORDIA No. 12 O 56 ALTOS entre Aguila y Galiano. Sala, saleta, comedor, hall, 4 habitaciones, baño y cocina.

INFORMES EN LAS MISMAS VEALAS A CUALQUIER HORA Y EN OFICINAS GENIOS Y MORRO M-6747

88 VEDADO

CASA AMUEBLADA EN EL VEDAdo. Paseo 105, entre Calzada y 5a. Jardín, portal, sala, comedor, tres habitaciones, baño moderno, cuarto criados, patio y traspatio. Se alquila. En la misma informan de 12 a 4 p.m.

ALQUILO ALTOS, AVENIDA WILson y Diez, Vedado, 7 dormitorios, 2 baños intercalados, cuartos y servicios criados y chofer, cocina y calentador gas y carbón, con o sin garage. Informan en los mismos de 8.1|2 a 11.1|2.

MODERNOS ALTOS, NUNCA FALTA agua, 15, número 458, entre E. y F. $42.00 terraza, sala, 3 cuartos, hall, baño, comedor, cocina cuartos y servicio criados. Verse únicamente de 3 a 5. F-5843.

VEDADO. CALLE 21 No. 1059 ENTRE 12 y 14. Se alquila moderno piso alto sala, hall, tres cuartos, comedor al fondo, baño intercalado completo, servicio de criados y cocina. Informes en la misma de 2 a 5 p. m.

SE ALQUILAN BAJOS AMPLIOS Y frescos, 6 habitaciones, 2 baños, bonito patio, 3 cuartos criados, garages. $110.00. Verlos de 8 a 2 p.m. 19 No. 853. Vedado.

SE ALQUILA UN HERMOSO CHAlet con jardín, portal, sala, recibidor, 4 habitaciones, baño, comedor, pantry, cocina, cuarto, servicios de criados y garage. Calle 13 No. 953, casi esquina a 8, Vedado.

SE ALQUILA EN $50, AUN SIN EStrenar, la fresquísima casa de una sola planta, calle Tercera entre Paseo y «A», con frente a «A», Vedado, compuesta de sala, pequeño comedor, dos habitaciones con baño intercalado, cuarto de criados, hermosa cocina y garage, con servicios sanitarios y terraza. Propia para personas de buen gusto. Puede verse a todas horas. Teléfonos F-5761 y M-3741.

CHALET AMUEBLADO CON TOdo lo necesario para vivir confortable, también apartamentos y casas sin muebles. Informan 5ta. No. 461, altos, entre A y Paseo.

ALQUILO CASAS CON Y SIN MUEbles en Habana y Repartos. También compro, vendo, alquilo e hipoteco fincas rústicas y urbanas. Lluria. Metropolitana 213. Telf. M-7078.

SE ALQUILA VEDADO CASA AMUEblada, con cuatro cuartos, dos baños, portal con cortinas. Telf. M-9239.

CALLE 23 ESQ. A 28, VEDADO, CAsa acabada de construir, bajos, jardín, portal, local garagé. Altos: sala, comedor, 3|4, baño, cocina y pantry 2o. piso, cuarto, baño, terraza. Informan en la misma.

SE ALQUILA UN HERMOSO CHAlet con jardín, portal, sala, recibidor 4 habitaciones, baño, comedor, pantry, cocina, cuarto, servicio de criados y garage. Calle 13 No. 953 casi esquina a 8. Vedado.

SE ALQUILA EN LA CALLE 7 ENtre 2 y 4. La Sierra; altos, una casa con sala, recibidor, cocina y comedor amplio, 3 cuartos y dos baños modernos, cuarto criados y garage, cuarto chofer, con sus servicios. Informan en la misma de 2 a 7 p.m.

VEDADO. CHALET. CALLE F No. 601 esq. 25, Vedado; 2 garages; 2 cuartos y 2 servicios de criados; gran portal; vestíbulo; sala; antesala; comedor; pantry; cocina. Altos: 5 habitaciones; 2 baños; saleta; terraza. La llave en la misma. Informes FO-4185.

EDIFICIO RIVERSIDE. PISOS INdependientes, muy frescos. Sala, 2, 3 cuartos, baño intercalado, comedor fondo, cocina, garage. 15, 18 y 25 pesos. 17 esquina 26, Vedado.

EN EL MODERNO EDIFICIO DE J y Calzada, se alquila un lujoso piso bajo con 4 habitaciones, portal a 2 calles, sala, comedor y demás servicios, garage. Informan F-5368.

ALQUILO ESPLENDIDOS ALTOS E esquina a Once con 6 habitaciones, 2 baños, sala, saleta, hall, comedor, y todos los servicios, garage. Informan F-5368.

89 CERRO - PALATINO

SE ALQUILA CASA SANTO TOMAS 415, entre Arzobispo y Peñón. Sala, comedor, cuatro cuartos, servicios sanitarios, patio, cocina grande, $25.00 alquiler. Informan Vista Hermosa No. 503, Cerro.

SE ALQUILA UNA CASA, 3 CUARtos, sala y comedor, garage y traspatio. $30. Cerro, Domínguez 406. La llave en la bodega.

EN $20 ALQUILO LINDA CASA COlón No. 416 entre Daoíz y Velarde, Reparto Las Cañas, con portal, sala, comedor, 3 cuartos, amplia cocina y baño; con patio lateral y traspatio con árboles frutales. La llave en la misma informan en Reina 410 altos. Telf. M-3741.

SE ALQUILA MODERNA CASA ZEqueira 232 altos, sala, comedor, 2 cuartos, baño intercalado, cocina, servicios criados. Informes U-5563.

SE ALQUILA PIÑERA 160, CASI ESquina a la Calzada del Cerro. Sala, comedor, 4 cuartos, cocina, servicios, patio, escalera a la azotea. Precio $18. Informan calzada del Cerro No. 1575. Telf. A-9669. Tintorería.

ALQUILERES

89 CERRO - PALATINO

ALTOS MODERNISIMOS, BARATOS Patria 156. Sala, saleta, tres cuartos, baño intercalado, comedor al fondo, abundante agua, cocina ultra-moderna. Verla es alquilarla, llave bodega. $9

CERRO. CHURRUCA 335 CASI ESquina a Santa Teresa. Alquilo frescos espaciosos altos en $20.00, precio legal. Informan Escobar 520, altos. La llave en la Botica.

90 MARIANAO-REPARTOS

SE ALQUILA EN MIRAMAR. ESpléndida residencia, lujosamente amueblada, portal, hall, living-room, comedor, biblioteca, terraza, cuatro cuartos, tres baños, cuartos de criados, garage para cuatro máquinas, radio, vajilla, frigidaire. Informan Telf. F-2880.

SE ALQUILA PEQUEÑA RESIDENcia en Miramar, calle 20, entre Línea y Séptima Avenida. Agua abundante y buena comunicación. Telf. FO-1423.

SE ALQUILA MODERNA CASA A LA entrada del reparto Miramar, calle 4 número 23, entre Tercera y Quinta Avenidas. Compuesta de garage, portal, sala, comedor, vestíbulo, tres cuartos y lujoso baño, dos cuartos de criados con su baño y jardín todo alrededor. Puede verse de 12 a 6.

REPARTO ALMENDARES: ALQUIlo casa grande, jardín, portal, terraza, sala de veinte metros, servicio completo, calentador. Llaves en la bodega, 5 y 16. Precio: $30.00. 16 entre 5 y 7.

MIRAMAR, CON AGUA CALIENTE día y noche, sin costo alguno, nuevo, bonito chalet, tres cuartos, garage, demás comodidades. 5t. Ave. y O. FO-3703.

MIRAMAR, CASA ACABADA DE REhoar y pintar ,tiene cuatro cuartos, dos baños y cuartos para criada y chauffeur, calle 18 número 24, entre Tercera y Quinta Avenidas. Precio: $95 mensuales. La llave al lado, número 22.

PRECIO REBAJADO ALQUILO CHAlet nuevo, 2 plantas, confort y, comodidades, 21 entre Río Almendares y Aliados. Inf. de 2 a 6; también alquila otra amueblada en La Sierra. Telf. A5-2681.

5a. AVENIDA Y O, PARA EL DIA primero, con dos y tres cuartos, sala, comedor, garage y demás comodidades, con alumbrado, teléfono, limpieza de auto. FO-3703.

REPARTO ALMENDARES: PRIMEra casi esquina a 18, alquilo modernos altos, portal, sala, 3 habitaciones, baño intercalado completo, comedor al fondo, hall, cocina, terraza, servicios de criados. Informan en los bajos FO-3351.

CASA AMUEBLADA $45 MENSUAles 4 cuartos, sala, comedor, dos baños, frigidaire, jardín, 5ta. Ave. entre 5 y 6, Buenavista. Tome guagua, 9 a 28. Trust Company. Obsipo 257.

SE ALQUILA UNA CASA, PORTAL sala, comedor, dos cuartos servicios, patio grande. Calle 4 No. 75. Redención, Marianao. Teléfono F-6251.

SE ALQUILA CASA MODERNA CON codo el confort, propia para corta familia y de gusto. Alquiler módico. Villa Catalina, calle San José, Reparto Loma Llave.

SE ALQUILA EN LA CALLE 17 ENtre 4 y 6, Almendares, una casita puerta de calle, portal, sala, hall, cuarto, cocina y baño. Informes al FO-1150.

SE ALQUILA CASA REPARTO MIramar, acabada de fabricar. Ave. Ramón Mendoza y 12. Informan: Oficina Edificio «América», Jovellar y N. U-3570.

AMPLIACION ALMENDARES: LINdos apartamentos treminados de construir con todos servicios, propios para matrimonios sin niños, desde $10. Magnífico barrio. Independiente. Avenida 4a., entre 10 y 11. Informarán.

SE ALQUILA EN $70.00 EN LA CAlle D entre 14 y 16 Almendares. Casa con frente sala, biblioteca, 4 cuartos, dos baños, cuarto y servicio de criados y chofer, garage para dos máquinas, court de tennis y jardín. Informan Telf. A-6885 de 8 a 12 y de 2 a 5.

CONCEPCION ENTRE GENERAL y Maceo, Quemados de Marianao, 2 casas iguales, $25.00 cada una, portal, sala, 2 cuartos, baño moderno y cocina. Llaves Bungalow madera por General Lee. Informes M-2863 F-3131.

General Lee entre Concepción y Reina, Quemados de Marianao, chalet altos y bajos, con terrenos al fondo, 4 cuartos, baño intercalado moderno, agua fría, saliente sala, comedor, portal, cocina carbón, pantry, servicios de criados. Llave al lado. Informes M-2863 y F-3131.

91 JESUS DEL MONTE-VIBORA

PROXIMA DESOCUPARSE, JARDIN portal, sala, comedor, tres curatos, baño completo, servicio criado, 25 pesos. Concepción 402, esquina Octava. Informan X-2067, M-8457.

SE ALQUILAN LOS BAJOS DE MIlagros 364, entre Avenida de Porvenir y Octava, acabados de reconstruir. Constan: sala, saleta, 4 cuartos, baño moderno intercalado, comedor, pantry, cocina, cuarto y servicio de criados. Garage si lo necesitan. Informes Telf. A-6995.

CHALET MODERNO, CENTURION No. 53, entre San Francisco de Asís y Chaple. Jardín, portal, sala, saleta, comedor, baño, cocina, 4 habitaciones, garage, cuarto y servicio de criados, la llave en la misma, de 2 a 6. Inf.: FO-2236.

VIBORA. VENDO EN $1,350. JARdín, portal, sala, 2 cuartos, comedor, cocina, baño. De madera, pisos mosaicos, tejas francesas, puede guardarse automóvil. Dueño Fábrica 607, Luyanó. Sr. Filloy.

CALLE LUZ 15 ESTE ENTRE CALzada 10 de Octubre y Delicias, Víbora. Espaciosa casa piso mármol, siempre agua. portal, sala, 3|4. Muy grandes, galería, cocina, cuarto baño, patio. Por su costado portón entrada independiente a hermoso patio de 20x30 metros amurallado para cría $27.00. Informes la misma toda hora X-2784.

ALQUILO $14. MILAGROS 278 ENtre Lawton y Armas, sala, comedor, dos cuartos cocina, baño con bañadera y lavabo y patio. Llave al lado. Una cuadra guaguas y tranvías.

SE ALQUILA. MARQUES DE LA TOrre No. 269, al lado de la Iglesia de Jesús del Monte, compuesta de sala, saleta, tres cuartos, comedor, cocina, pantry, baño, cuarto de criados, servicios, patio y traspatio. Renta legal: $25.00 un mes de garantía y uno adelantado. Informes A-9880.

VIBORA. SE ALQUILA CASA SAN Mariano No. 18, altos, entre San Buenaventura, Diez de Octubre. Se informa de nueve a doce en la misma.

ALQUILO ESTRADA PALMA 516, esquina Goicuría. Jardín, portal, sala, comedor, 3 cuartos, baño intercalado, agua caliente y fría, servicio de criado y garage, de 9 a 11 a.m. y 3 a 5 p.m.

STA. CATALINA 120, ESTE, POR tal, sala 3 cuartos, otro criados, baño completo, otro criados, comedor fondo, patio, traspatio, $30, pago adelantado, uno fondo. Informan Telf. F-2948.

GERTRUDIS 5 Y 7 ENTRE 10 DE Octubre y Agustina, portal, sala, recibidor, tres habitaciones, comedor, baño, cocina, patio y servicio criados. Una habitación en los altos. Llave en 10 Octubre 1468. M-6917.

DIEZ DE OCTUBRE 515, ALTOS, A dos cuadras de la Parroquia. Terraza, sala, cuatro amplios cuartos, lujoso baño intercalado, comedor etc., cuarto servicio criados, règia casa, verse de 3 a 5. U-1428.

92 SANTOS SUAREZ - MENDOZA

ALQUILO ESTRADA PALMA 516, casa esquina Goicuría. Portal, jardín, sala, comedor, 3 cuartos, baño intercalado, agua fría y caliente, garage, de 9 a 11, de 3 a 6.

ALQUILO $30.00. CALLE PASAJE Oeste 10, entre Gral. Lee y Lacret, Santos Suárez. Portal, sala, comedor, cuatro cuartos, dos baños, cocina, patio. Informan en la misma.

ALQUILERES

92 SANTOS SUAREZ - MENDOZA

SANTOS SUAREZ. ALQUILO ALTOS modernos, 4 habitaciones, ZAPOTES 419, entre Paz y Gómez, media cuadra doble línea tranvía y ómnibus, Agua abundante, fría y caliente. Informes bajos.

ALQUILO LA CASA DE ALTOS, 4 cuartos, sala, comedor, cocina, baño completo y agua. Calle Gómez y Este de la Línea. Llaves al No. 10, se informa de casa más pequeña.

SE ALQUILA CASA EN SANTA CAtalina y Figueroa con 3 cuartos sala, comedor baño intercalado y cocina. Informan en la bodega Teléfono I-7554

GERTRUDIS 5 y 7, ENTRE DIEZ de Octubre y Agustina: Portal, sala, recibidor, tres habitaciones, comedor, baño, cocina, patio y servicio de criados. Una habitación en los altos. Llave en 10 de Octubre 1468. M-6917.

93 LUYANO

ALQUILO: CALZADA LUYANO NUmero 105, cerca esquina Toyo, los altos reedificados: terraza, sala, comedor, cuatro habitaciones, baño, siempre agua, frente colegio municipal.. Precio: $30.00. Llave bajos.

SE ALQUILAN LOS MODERNOS ALtos de Rita esq. a Blanch Repto. Juanelo una cuadra de la Calzada, sala grande 3 habitaciones, baño intercalado con calefacción, cocina, lavadero y gran azotea $20.00. Informes Telf. A-9877 o bodega bajos.

SE ALQUILA CASA MODERNA, A la brisa, con sala, tres habitaciones, cuarto de baño, cocina, pasan por el frente las rutas 7, 25 y 11, altos de Villanueva, 4|4, esquina a Rodríguez. Renta $20.00. Informan Telf. U-6885.

96 LOS PINOS - NARANJITO

SE ALQUILA LA CASA AVENIDA de Antonio San Miguel entre Finlay y Anita, con jardín, portal, sala, hall, tres cuartos, comedor, baño, cocina, cuarto de criados, patio grande al fondo entrada para máquina. Informes en la misma.

98 ALQUILERES VARIOS

PLAYA JAIMANITAS. «LOS ANGEles». Residencial apartamentos, altos y bajos, en magnífica casa construída sobre el mar, estricta moralidad, matrimonio, habitación $20.00, comida $20.00.

PLAYA SANTA FE. ALQUILO CONfortable casita, (altos y bajos), tres metros mar, precio situación. Calle Principal No. 30. Informa de 1 de la tarde a 10 de la noche. Telf. A-7535. Sra. Sánchez.

SE ALQUILA UNA RESIDENCIA EN la Playa de Varadero, compuesta de 5 habitaciones, hall, baño intercalado, con sala y comedor espacioso, servicios de criados y garage para dos máquinas en los bajos, con muebles y enseres de cocina y de mesa. Informan: Obsipo 355, Notaría del Dr. Grau y Triana. Telf. M-8167.

PLAYA GUANABO. LO MAS ALTO, más fresco, más alegre, se alquila casa, calle Principal, $150. Informan la misma y Telf. FO-1708.

EN LO MEJOR DE LA PLAYA JAImanitas se alquilan dos habitaciones juntas o separadas con toda asistencia si se desea. Informes Bar «El Francés» Jaimanitas o Bernaza 204 altos.

VARADERO. EN LO MAS CENTRIco se alquilan amuebladas, por la temporada, dos casas una de tres y otra de cuatro habitaciones, con sala, comedor, baños, rodeada de portal y abundante agua. Informan Telf. X-1638.

PLAYA DE VARADERO. CASA DE concreto frente a la Iglesia. Seis cuartos, tres bakos comedor, cocina, cuarto de desahogo espacio cubierto para automóvile. Su terreno 1.600 varas. Se vende en $8.000 o se alquila en $450. por la temporada. Informan C. No. 710 Vedado.

VARADERO, SE ALQUILA HERMOsa residencia frente a la Playa Norte. Informan Apartado 1052 Habana.

ALQUILO CASITA A $60 POR TODA la temporada en la calle 3ra. entre 20 y 22. Playa Santa Fe. También por mensualidades a $15. Agua y luz. Informes misma o Telf. U-5182.

PLAYA DE GUANABO. SE ALQUIla casa de mamposteria, chica, amueblada, con todas las comodidades, por junio o toda la temporada. Informan: Telf. M-7597, en la playa S. Rodríguez.

AMPLIO LOCAL

Se desea un local de esquina para establecimiento de no menos de 800 metros en Neptuno o San Rafael, de Prado a Belascoain, o en Galiano, Belascoain o Infanta entre Animas y Zanja. Dirijanse haciendo ofertas y detalles al Apartado 1052.

PLAYA HABANA. SE ALQUILA UNA casa, Arenal número 1. Telf. F-6975.

DENTISTA; CEDE A COMPAÑERO. gabinete completo con o sin instrumental, tres días en la semana, en lugar muy céntrico. Aguila 506 esq. S. José Telf. A-9185 FO-3832.

SE SOLICITA UNA CASA EN EL Vedado que tenga lo menos 21 halocales grandes, debe tener 15 como una sala o un comedor grandes las 6 restantes pueden ser más pequeñas apartado 1674 Habana

EN LA PLAYA DE COJIMAR

Se alquilan magníficos apartamentos en la residencia villa «Pedralbes», lugar delicioso por su situación y por su bello jardín. No deje perder la oportunidad para pasar una buena temporada de verano. Para informes: Joaquín Boada. Telf. F-5956.

PLAYA SANTA FE HABITACIONES o departamentos con toda asistencia a precios módicos. Solo a personas decentes, el mejor punto de la playa, por días semanas o meses, según desee. Casa Miguel Andrés, Primera 66 Informan Reina 202, altos, esquina a San Nicolás. Habana.

SE SOLICITAN

99 SOLICITUD DE ALQUILERES

MATRIMONIO JOVEN SIN NIÑOS extranjeros busca una habitación con baño sin o con comida. Se prefiere el Vedado. Ofertas a Pulzer, Mercaderes 24.

SOLICITO CASA HABANA O VEdado con sala, recibidor, tres cuartos, baño intercalado, cuarto y baño criados, comedor y garage. Bajos sin altos o altos completamente independientes de los bajos $60.00 dos meses en fondo. Familia honorable F-6819.

AMUEBLADAS

O sin amueblar tenemos casas, departamentos, habitaciones. Habana, Marianao; Repartos; modernas lujosas. También oficinas independientes modernas, salón de espera; teléfono, luz, telefonista «Bolsa de Contratación». Cuba 209 Telf. M-6961.

101 PERDIDAS

EN LA NOCHE DEL VIERNES SE extravió un arete en la Estación COCO. Se gratificará al que lo devuelva en I No. 401, esquina a 19, Vedado.

102 AGENCIAS COLOCACIONES

AGENCIA «LA ORIENTAL»

U-5388, San Rafael y Gervasio. Tenemos numeroso personal: Hombres, mujeres, blancas, color, todas nacionalidades, cocineras, criadas, manejadoras, mensajeros, choferes, buenos cocineros lavanderas. U-5488.

«LA HABANERA« U-1880

Neptuno y Espada. Personal de hombres y mujeres, blancas, de color, extranjeros del país, lavanderas, cocineras, criadas, manejadoras, mensajeros, choferes, ayudantes de cocina, sirvientas para clínicas, personal por horas. U-1880.

AGENCIA «LA ORIENTAL». U-5388, San Rafael y Gervasio. Tenemos numeroso personal: Hombres, mujeres, blancas, color, todas nacionalidades, cocineras, criadas, manejadoras, mensajeros, choferes buenos cocineros, lavanderas. U-5488.

SE SOLICITAN

102 AGENCIAS - COLOCACIONES

AGENCIA «RESIDENCIAL» A-7465. Servidumbre en general, cubana y extranjera. Referencias investigadas. Personal para oficinas comercios, industrias, hospitales etc. Abierto todos los días. San Lázaro No. 320.

AGENCIA «BEERS»

El Decano de las Agencias. Estamos ahora recibiendo órdenes de empleados de Oficina y Doméstico de los nietos de las familias que nos dan sus órdenes desde el año 1906. ¡HAY UNA RAZON! Plaza de la Catedral 54. Teléfono M-7730.

M-6961

«Bolsa de Contratación»

Tenemos toda clase de servidumbre cuidadosamente identificada. Nos exforzamos honradamente investigando moralidad y referencias previamente. Abierto los domingos. Cuba No. 209 entre Empedrado y O-Reilly.

LA MATANCERA: A-7740

Servimos para cualquier parte de la Habana y repartos servidumbre de ambos sexos del país y extranjeros con referencias, servicio rápido. Sol 465 entre Egido y Villegas.

103 CRIADAS - CRIADOS

SE SOLICITA CRIADA DE 8.1|2 A 12.1|2 para limpiar habitaciones y lavar algo, desayuno y $6.00, se exigen referencias. Baños 507, altos, entre 21 y 23, Vedado.

SE SOLICITA SIRVIENTA PARA cocinar y ayudar a la limpieza a corta familia. Sueldo $16.00. Dormir en la colocación. Sta. Catalina 363 esquina a Figueroa.

SOLICITO CRIADA DE MANO, NO mayor de 30 años, que duerma en la colocación. Indispensable tener referencias. Calle 25 número 514, esquinaa J. Molina.

SE SOLICITA BUENA CRIADA DE mano, que sepa servir bien la mesa. Recomendación de casa particular. Línea y 10, bajos, 962.

CRIADAS Y MANEJADORAS

Con buena presencia y referencias solicitamos criadas de mano y manejadoras. Colocadas inmediatamente de presentarse. Abierto los domingos. Bolsa de Contratación. Cuba No. 209. Teléfono M-6961.

104 COCINERAS Y COCINEROS

SE SOLICITA UNA COCINERA QUE tenga referencias, que ayude a limpiar y lavar. Sueldo $10.00 y uniforme. Calle 5ta., entre 6 y 8, Reparto La Sierra.

SOLICITO COCINERA REPOSTERA muy limpia, con referencias de tiempo. Preferible europea. Corta familia. Dormir en la colocación. Sueldo $20. Telf. FO-3864.

SE SOLICITA UNA BUENA COCINEra de color, con referencias para un matrimonio, que duerma en la colocación. Sueldo: $10.00 y uniformes. Venir después de las 121 m. 15 número 1059, bajos, entre 12 y 14.

SE SOLICITA UNA COCINERA ESpañola con referencias y que duerma en la colocación. Sueldo: $15.00, calle 11 número 257, entre J. e I., Vedado.

COCINERA QUE SEPA LAVAR Y planchar para cuatro de familia, blanca, dormir en la colocación con referencias. Sueldo Veinte pesos para D-Strampes 258 entre Santa Catalina y Milagros, Víbora.

SOLICITO UNA COCINERA, QUE sepa cocinar, sueldo $10.00. Dormir en la colocación, con referencias. Guasabacoa 623, entre Herrera y Sta. Felicia.

SE SOLICITA COCINERA REPOSTEra formal y con referencias. Llame teléfono FO-1328, si no sabe que no moleste.

SE SOLICITA UNA BUENA COCINEra española que duerma en la colocación, tiene que hacer el desayuno. Sueldo $18. Debe tener recomendaciones. Si no reúne estas condiciones que no se presente. Presentarse después de las 8 de la mañana. Calle Paseo No. 512 altos entre 21 y 23. Vedado.

SE SOLICITA COCINERA ESPAÑOla, que sea muy limpia, duerma en la colocación y tenga referencias. Baños 254 entre 11 y 13 F-7533.

COCINERAS Y COCINEROS

Solicitamos con buena presencia y referencias, también para cocinar y limpiar. Son colocados inmediatamente de presentarse. Abierto los domingos. «Bolsa de Contratación». Cuba No. 209 Telf. M-6961.

105 MANEJADORAS

SE SOLICITA UNA BUENA MANEjadora con referencias. Calle 17 No. 953 entre 8 y 10 Vedado.

110 LAVANDERAS-LAVANDEROS

SOLICITO LAVANDERA MEDIANA edad, sin pretensiones para lavar en mi casa. Puede dormir en la colocación. Traiga referencias. Bernaza 110 segundo piso, izquierda. Teléfono A-9037.

114 AGENTES - VENDEDORES

VENDEDOR

De accesorios auto, competente y bien relacionado con garages. Escriba detalles y aspiraciones a S. A.: DIARIO DE LA MARINA.

SE SOLICITAN MUCHACHAS ACTIvas, buena presencia e instrucción, para trabajar asunto comercial, sueldo o comisión. Edificio Larrea, Empedrado y Aguiar.

OPORTUNIDAD

Daremos empleo a dos personas que reúnan las siguientes condiciones:
1—Tener muchas relaciones.
2—Tener buena presencia.
3—Tener algún conocimiento de ventas.
4—Tener la voluntad de trabajar con tesón para ganar dinero y asegurarse un sólido porvenir.

Los compensaremos en la forma siguiente:
Sueldo fijo mensual.
Comisiones suficientemente amplias que satisfacen.
Un futuro de acuerdo con el resultado.

Llame por teléfono al A-0288 para hacer una cita.

NECESITAMOS TRES HOMBRES que sepan trabajar, con sueldo o a comisión a su conveniencia. Presentarse de tres a cinco Edificio Larrea. Apto. 428, Aguiar y Empedrado.

NECESITAMOS DOS HOMBRES ACtivos, bien portados, para trabajo bien retribuído. Hay que trabajar para ganar. Manzana Gómez 408, horas hábiles.

SOLICITO PERSONAS ACTIVAS, GAnarán de $2.00 a $3.00 diarios. Compostela 309. Vea Sr. Toledo.

AGENTES, GANEN DINERO

Solicitamos de ambos sexos, comisión continua, fácil venta, presentarse oficinas Coran, Aguiar y Obispo. Edificio The Thust Company (Departamento 515).

PARA VIAJAR POR LA CIUDAD, provincias de la Habana y Pinar del Río. Se colicita un vendedor que tenga experiencias en productos Farmacéuticos y conocimientos en Clínicas. Informes: U-2400.

DESEAMOS AGENTES EN TODA LA Isla para ventas a domicilio. Véanos de 8 a 12 y 2 a 4, o escríbanos. Columbus, J. Peregrino 152, altos.

PERSONAS DE AMBOS SEXOS EN toda la República que quieran trabajar a sueldo o comisión deben visitar la Compañía «El Sol de Cuba», Manzana de Gómez 247-248 8 a 12 a. m. 2 a5 p. m.

SOLICITAMOS VENDEDORES PARA exquisitos vinos «Orotava» fabricado de fruta bomba madurada en la mata. Pídalo a José Caamaño, Morro y Refugio, Telf. A-7729

SE SOLICITAN

114 AGENTES - VENDEDORES

VENDEDORES MAGNIFICA OPORtunidad para quien reúna condiciones, sueldo o comisión, Concha 3-B fondo Cía. Lechera.

115 OFICINISTAS

NECESITO UNA JOVEN O UN JOven, para auxiliar departamento ventas, $5 semanales, y una mecanógrafa, $30. También necesito una camarera para hotel y dos sirvientes $18. Compostela 362, Agencia.

116 SOCIOS

SOLICITO SOCIO

para un negocio que se pueden ganar 500 pesos al mes, con $4.500. Informes. Galiano 509 García.

REQUIERO SOCIO DIEZ MIL PEsos, yo aporto igual suma mercancías y Agencia fábrica exclusiva 5 años. Negocio prestigioso, productivo. Dirijase Gomas, Camiones, Apartado 121, Habana.

SOLICITAMOS SOCIO CON $3,000 para ampliar el negocio. Oportunidad inmejorable y buenas utilidades. «El Paisaje», Aguila 553, esq. a Barcelona. De 1 a 2 p.m. Sallés e Hijo.

117 SOLICITUDES VARIAS

UN CHINO DESEA COLOCARSE EN casa particular, lava y plancha ropa fina señora y caballero. Teléfono F-6023.

SE SOLICITA UN MUCHACHO PAra hacer diligencias a profesional, sueldo $10.00, dirigirse a R. Ramón, Lista de Correos, Habana.

SE SOLICITAN PERSONAS BIEN relacionadas con especialistas en Medicina, Cirugía, Pediatría y también con colegios, maestros y pedagogos, para ofrecer artículos exclusivos de gran venta. Dirigirse dando dirección y teléfono al Apartado 874, Habana.

VARIOS. SE NECESITAN INGENIEros, electricistas, músicos y dibujantes, para empresa cinematográfica. Dirigirse a la calle Jiménez 3. por Vizcaíno. México, D.F., J. Gamoneda.

SE SOLICITAN PELUQUEROS PUEden ganar $100 si logran demostrar que la tintura Miracle no cubre las canas o ennegrece los diversos matices castaños o rubios. Miracle tiene 16 matices, desde negro hasta rubio claro. Estuche, 50 centavos. Peluquería «Iris»». Santos Suárez 13

SE OFRECEN

118 CRIADAS-CRIADOS

JOVEN DEL INTERIOR, BLANCA, desea colocarse, para los quehaceres domésticos, dormirá en la colocación. Llame al teléfono U-6998.

MARIA, JOVEN MESTIZA, FINA, SE ofrece para todo servicio de matrimonio, o para manejar. Tiene excelentes referencias. Sueldo: no menos de quince pesos. Telf. F-3814.

SE OFRECE UNA MUCHACHA ESpañola para cuartos o comedor, sabe coser y le gusta los niños, tiene buenas referencias. Telf. F-6267.

SE OFRECE CRIADO DE MANO ESpañol, práctico en el servicio doméstico, con buenas referencias, soy hombre solo, salgo a cualquier lugar. F-2524.

SE OFRECE UNA MUCHACHA DE color para limpiar y cocinar a un matrimonio sólo. No menos de 12 pesos. Telf. A5-0851.

JOVEN ESPAÑOLA, CON REFErencias, se coloca para cuartos o comedor, sabe trabajar, deseo casa de moralidad, no se coloca menos de 15 pesos. Telf. A-9158.

DESEA COLOCARSE DE CRIADA DE manos, española mdeiana edad, tiene referencias. Telf. A-9067. Acosta No. 315.

SE DESEA COLOCAR UNA BUENA criada de cuarto o comedor, sabe cocinar o manejar, buenas referencias, va a la playa. F-3164.

SEÑORA ESPAÑOLA, DE MEDIANA edad, con buenas referencias, seria y cumplidora en su trabajo, ofrécese de criada de manos, cuartos, o todo el servicio a matrimonio. Informan: FO-1077.

SE DESEA COLOCAR UNA JOVEN del campo, blanca, tiene buena presencia, para limpiar y coser o para manejadora, tiene referencias. Telf. I-4729, preguntar por Zoila .

SRA. MAYOR DE 30 AÑOS, MESTIza, se ofrece para criada de cuartos, sabe coser algo, con educación, duerme en la colocación menos los sábados. Telf. A-8605.

MORENITA DE 14 AÑOS, CON BUEnas referencias, se coloca de criada o manejadora, por 5 pesos. Informan F-4172.

SE DESEA COLOCAR UNA MUCHAcha blanca para criada de mano o manejadora, tiene referencias. Sueldo $12. F-6705.

UN CRIADO ESPAÑOL DESEA colocarse, tiene referencias de casas grandes, finas, por haber servido en ellas en servicio fino del comedor, a la rusa; cocteles, plancha trajes, va a fincas. Informes al teléfono M-2300.

JOVEN ESPAÑOLA CON BUENA recomendación, desea colocarse para limpieza de habitaciones, lavar y planchar, sabe corte y costura, puede viajar, pretende ganar $25. M-5237.

DESEA COLOCARSE UNA MUCHAcha para cuartos y coser, dormir fuera, tiene recomendaciones. Preguntar por Sara. Telf. F-6184.

DESEA COLOCARSE UNA MUCHAcha española, mediana edad, para cuartos, sabe lavar ropa fina de señora, tiene muy buenas referencias. M-9135.

SE OFRECE UN BUEN CRIADO DE mano, tiene buenas referencias y está muy práctico. Informes Teléfono U-1730.

JOVEN ESPAÑOLA CON REFERENcias, se coloca para cuartos o comedor, es fina y sabe cumplir con su obligación, no molesten menos de 15 pesos. Telf. A-9158.

SE DESEA COLOCAR UN ESPAÑOL sin pretensiones, para criado de manos, otros quehaceres de casa particular. Telf. F-6162. Bodega.

DESEA COLOCARSE UNA MUCHAcha española para cuartos y coser, no tiene inconveniente en salir a los repartos. Telf. U-5615.

ESPAÑOLA 40 AÑOS, DESEA COLOcarse para criada de manos, sin pretensiones. M-7730, sale a los repartos.

SE OFRECE UNA ESPAÑOLA PARA cocinar y limpiar para corta familia. No se coloca menos de quince pesos, referencias las que pida. Avisar Telf. F-6186.

SE DESEA COLOCAR UNA JOVEN para criada de mano o limpieza, es práctica en el trabajo. Tiene referencias, raza blanca. Telf. A-7400.

DESEA COLOCARSE UN JOVEN DE color con persona que hable inglés, para cocinero o criado de mano. Tiene referencias. Pregunte por Solomón. Telf. M-7721.

SE DESEA COLOCAR UNA MUCHAcha del campo para criada de mano o manejadora. Llaves: Cerro 218, Obdulia Reyes.

SE DESEA COLOCAR JOVEN ESpañola para cuartos criada de mano o manejadora, sabe lavar y planchar ropa fina. Tinee buenas referencias. Informes: Telf. F-6777.

SE DESEA COLOCAR UNA MUCHAcha joven, española, para criada de mano o para cuartos. Tiene bu

LOS MONARCAS BRITANICOS FUERON PROCLAMADOS AYER COMO REYES DEL CANADA, POR PRIMERA VEZ DESDE QUE COMENZARON SU VISITA AL DOMINIO

Varios sectores se disputan la amistad de los búlgaros

La «entente» defensiva de los Balcanes se ve frente a graves complicaciones. — Bulgaria sería un punto de apoyo para uno u otro bando.

Por WALTER DURANTY

(El autor de este artículo es el corresponsal del «New York Times» en Moscú, que está haciendo un viaje de estudio por Europa Central).

BUDAPEST, Mayo de 1939.— La reunión efectuada recientemente por los representantes de la «entente» balkánica (Rumania, Grecia, Yugoeslavia y Turquía) en Bucarest reviste inusitada importancia en vista de la situación internacional.

La «entente» es en realidad una alianza defensiva de las cuatro naciones, tendiente a mantener la integridad de las fronteras balcánicas. Empero, han surgido nuevos y graves problemas a raiz del pacto angloturco, de las garantías británicas dadas a Grecia y Turquía, del acuerdo «económico» (en verdad estratégico y político) firmado por Alemania y Rumania, del paso de Yugoeslavia al lado del «eje» Roma-Berlín, y, finalmente, de la probabilidad de que Rusia adopte una línea de conducta más dinámica.

El influyente órgano húngaro, publicado en idioma alemán, «Pester Lloyd», observa con acritud que el principio básico de la «entente» —las tierras balcánicas para los pueblos balcánicos— ha sido viciado por el pacto celebrado por Turquía con la Gran Bretaña. Diremos de paso que este pacto está considerado en todas partes de la Europa del sudeste (y aún en el noroeste, incluso Alemania) como la primera y más seria derrota diplomática sufrida por el Reich desde que sus tropas ocuparon la Renania. Si a renglón seguido se efectúa, como no es improbable, un acuerdo turcorruso de idénticos lineamientos, se juzga en muchas partes que se presentará «una nueva situación de gravísimos contornos».

Tal como las cosas se presentan en Bucarest en la actualidad, Rumania hace el papel de un pez en el anzuelo alemán; trata por todos los medios de desasirse y escapar, pero las perspectivas parecen condenadas al fracaso. Yugoeslavia es como la quinta rueda de un coche. Su inclinación hacia el «eje» Roma-Berlín le quita todo deseo de proteger las fronteras de Grecia y de Rumania contra Bulgaria, a quien el «eje» está tratando de conquistar, ofreciéndole la Dobrudja rumana o un puerto griego en el mar Egeo. Por otra parte, Yugoeslavia está en condiciones de defender sus propias fronteras sin ayuda ajena, y, además, no están ellas amenazadas, a no ser por la eterna agitación macedónica.

El caso de Turquía.

A Turquía le agradaría atraerse a Bulgaria para formar parte de un frente contrario al «eje» Roma-Berlín, ofreciéndole para el caso la misma carnada que le ofrece Alemania; pero Grecia se niega en absoluto a acceder, y se informa que el rey Carlos de Rumania ha manifestado que un dictador real que tiene menos de un año en ejercicio no puede hacer abandono de territorios que un gobierno parlamentario ha defendido por espacio de veinte años.

Todo lo que antecede significa para los Balcanes un problema de difícil solución. Algunos observadores calificados creen factible que se resuelva por medio de Turquía, o sea valiéndose del estrechamiento de vínculos con Francia y Rusia. Lo cual, a su vez, dependería del adelanto que acusaran las negociaciones anglo-franco-soviéticas.

A mayor abundamiento, la misma Turquía constituye un problema de solución nada fácil en estos momentos. Como lo pregunta el «Pester Lloyd» y lo repiten los diarios alemanes, «¿Dónde está la independencia turca y la mano de hierro en los Dardanelos por las que Kemal Ataturk luchara contra los ingleses hasta derrotarles?»

¿Qué se propone hacer —preguntan esos órganos— la Turquía de ahora, y quiénes son los hombres que llevarán a la práctica su línea de conducta? ¿Puede o quiere Turquía atraer a Bulgaria hacia la «entente» para reemplazar con ella a Yugoeslavia?

¿Estaría Rusia dispuesta a favorecer una política semejante, y podrían Rusia y Turquía cortar la línea que une a Rumania con el Reich, y convencer a Rumania y a Grecia de que hagan concesiones a Bulgaria?

Son todos éstos problemas que habrá de resolverse en un porvenir cercano.

De Turquía no sabemos nada; pero nos creemos en condiciones para formular una opinión sobre la Unión Soviética. Creemos que a Rusia le agradaría ayudar a Bulgaria y sustraerle a la influencia del «eje», aunque más no fuera por la tradición y por amor propio y por el recuerdo de que fué un zar ruso quien dió la libertad a los búlgaros. El Kremlin trataría, claro está, de hacer a un lado estas consideraciones de orden sentimental, pero es indudable que el sentimiento general en Bulgaria es rusófilo.

Rusia y Turquía.

En los momentos actuales parece estarse desarrollando un nuevo período de amistad entre Rusia y Turquía, después de otro de frialdad que tuvo sus comienzos en la conferencia de Montreux, donde los turcos juzgaron que los Soviets, cuya política externa estaba entonces confiada a Leo Karakhan y Maxim Litvinoff, no les apoyaban en forma suficiente.

Al mismo tiempo, se observa un acercamiento inesperado (la política balcánica tiene a menudo contornos extraños) entre ambas naciones y Bulgaria. Si los rusos estiman conveniente poner dique a los proyectos alemanes en Rumania (en cuya potencia militar no cifran mayores esperanzas), podrían tratar de inducir a esta nación a ceder la Dobrudja mientras Turquía ejerce presión sobre Grecia, ya sea en forma directa, ya por medio de sus aliados ingleses. Tenemos informes dignos de crédito que indican que el ministro británico en Bulgaria colaboraría en este asunto con toda buena voluntad.

(Derechos reservados al DIARIO DE LA MARINA por North American Newspaper Alliance).

UNA CASA-ESCUELA DESTRUIDA

AKRON, Ohio, mayo 31. (AP)— Una explosión destruyó el edificio de una escuela, de dos plantas, en el suburbio de Barberton. Resultaron heridos treinta y cinco niños de 6 a 11 años de edad.

Continúan las actividades de los terroristas en la Palestina y las autoridades adoptan nuevas medidas

Prohibición de circular a cuatro líneas de ómnibus como represalia por los ataques que sufrieron varios vehículos. Un cristiano acusado de asesinato, fué condenado a muerte

CHILLIWAKC, British Columbia, mayo 31. (AP.)—El Rey Jorge y la Reina Isabel se despidieron hoy de la Pequeña Inglaterra en el Pacífico, después de haber sido proclamados en Vancouver públicamente como los Reyes de Canadá por vez primera desde su llegada a los Dominios.

En Victoria la visita tuvo los caracteres de triunfo.

El Rey y la Reina salieron de Victoria esta mañana para hacer un pintoresco viaje de tres horas y media al continente, siendo escoltado su barco por cuatro destroyers canadienses y tres aeroplanos de las fuerzas militares del Canadá.

Llegaron a Vancouver a la 1:50 de la tarde.

Después de partir de Vancouver continuaron los Reyes de la Gran Bretaña su excursión por las tierras del Canadá.

Muy activa la policía de Palestina por los nuevos desórdenes

JERUSALEN, Palestina, mayo 31. (Havas).—A consecuencia de los incidentes de los últimos días, la policía de Telaviv arrestó a varios miembros del partido sionista extremista, cuyo jefe es el doctor Bouchspann.

Oficialmente se informa que esta tarde hubo otro combate en la región de Jerusalén, entre las tropas británicas y los elementos terroristas. Estos últimos fueron dispersados dejando en el campo cierta cantidad de municiones.

También por la tarde fué tiroteado un ómnibus de la línea de Jerusalén, siendo herido uno de los pasajeros.

Nuevas medidas de las autoridades militares británicas

JERUSALEN, mayo 31. (Havas).— Continuando la represión de la rebeldía armada en toda Palestina, las autoridades militares inglesas adoptaron hoy nuevas medidas. Como consecuencia de dos ataques contra ómnibus de pasajeros, se prohibió, como castigo, la circulación de cuatro líneas de aquéllos, que unen la más importante de las barriadas judías con el centro de la ciudad. También hubo varios arrestos de elementos revisionistas hebreos, en Pethatkivan y otros lugares de la región de Telaviv, así como de la de Jaffa. Todos los detenidos son individuos sospechosos de haber participado en los recientes incidentes.

Condenado a muerte un cristiano en Palestina

JAFFA, Palestina, mayo 31. (Havas).—Un tribunal militar condenó hoy a muerte al cristiano Khalil Ibrahim Khourry, acusado de haber asesinado a un policía hebreo el 30 de marzo último.

Quiénes pueden hablar en nombre de los árabes, sobre el Libro Blanco

BAGDAD, Irak, mayo 31. (Havas). Aref Abdul Razzak declaró hoy a la agencia HAVAS que solamente el Gran Mufti de Jerusalén y los miembros del Comité Supremo son las únicas personas autorizadas para hacer declaraciones políticas en relación con el Libro Blanco británico.

Primer ejercicio conjunto de defensa anti-aérea, en Londres el 19 de junio

LONDRES, mayo 31. (Havas).—El Ministerio del Interior ha decidido organizar para el 19 de junio el primer ejercicio importante de la defensa pasiva de Londres. El simulacro de ataque aéreo será de conjunto, y comprenderá todo el distrito de Chelsea. Desde el momento en que las sirenas avisen la aproximación de los aviones «enemigos», todo el tránsito quedará paralizado y los peatones y ocupantes de vehículos deberán dirigirse a los abrigos subterráneos más próximos. Los automóviles y camiones deberán quedar junto a las aceras de las grandes avenidas, y siempre que sea posible en las calles secundarias. El ejercicio durará de las 12:30 a las 13:45 de la tarde.

RECIBIDO DE MEXICO EL PRIMER PLAZO DEL PAGO DE LA INDEMNIZACION

WASHINGTON, mayo 31. (AP).— El Embajador Josephus Daniels notificó al Secretario Hull que el Gobierno mexicano le ha hecho entrega del primer plazo de un millón de dólares a cuenta del arreglo que se hará de las reclamaciones de los ciudadanos americanos, cuyas tierras les fueron confiscadas.

De acuerdo con el convenio a que se llegó en noviembre, México prometió pagar por lo menos un millón de dólares al año, comenzando el 30 de junio de 1940 hasta que se liquide la cantidad que en definitiva se fije a las tierras confiscadas.

CREESE QUE LOS JAPONESES HAN DETENIDO A UN TENIENTE CORONEL INGLES

PEIPING, China, mayo 31. (AP)— En los círculos británicos se cree que los japoneses han detenido al teniente coronel Spear, agregado militar británico en China.

LOS CINCO MIL LEGIONARIOS QUE REGRESARON AYER A ALEMANIA, DESFILARAN EN BERLIN ANTE EL FUEHRER

EL VISITANTE QUE HIZO «EL MILLON» EN LA EXPOSICION UNIVERSAL NEOYORQUINA

Grover Whalen, comisionado de la Exposición Universal neoyorquina, congratula a Mrs. Joseph Menafo, que fué la persona que completó el primer millón de visitantes a la célebre feria.—(F. Acme-Editors Press).

Hoy es esperado en la capital del Reich el Príncipe yugoeslavo, Pablo, al que se prepara gran recibimiento

El Ministro de Estado, Von Ribbentrop, firmó ayer el Tratado de no agresión con Dinamarca, el que consta de dos artículos y es el primero de los tres a que dió lugar el Presidente Roosevelt

BERLIN, Mayo 31. (AP.)— Alemania tributó hoy un grandioso recibimiento a unos 4.500 soldados que ayudaron al Generalísimo Franco durante la guerra civil española, firmó un pacto de no agresión con Dinamarca e hizo los preparativos para recibir al Príncipe Paul, de Yugoeslavia, que llegará mañana para una visita de cinco días.

El Feldmariscal Hermann Wilhelm Goering, en representación del Canciller Hitler, recibió en Hamburgo a los voluntarios alemanes que participaron en la lucha contra el bolshevikismo en España. Al mismo tiempo el ministro de Estado Joachim von Ribbentrop, en su despacho del ministerio de Relaciones Exteriores firmó el pacto de no agresión con Dinamarca.

El tratado, que consta de sólo dos artículos, es el primero de los tres que el Fuehrer Hitler se propone suscribir como resultado del mensaje de paz del Presidente Roosevelt del mes de abril.

Recientemente Hitler se dirigió a los países escandinavos significándoles el deseo de suscribir con ellos pactos de no agresión pero solamente aceptaron el ofrecimiento Dinamarca, Letonia y Estonia. Los pactos con los otros dos países se encuentran todavía en período de negociación. Noruega, Suecia y Finlandia prefirieron seguir neutrales.

Herluf Zahle, ministro danés en Berlín, firmó hoy en nombre de su país en una breve ceremonia.

En los círculos nazis se considera la próxima visita del Príncipe Paul de Yugoeslavia como «demostración de que el gobierno de Beigrado se propone permanecer absolutamente firme contra el cerco y continuar su política amistosa y comercial que es lo más natural y lo más útil para el país».

Aunque no se espera que durante la estancia del Príncipe Paul en Berlín se suscriba ningún tratado, se tiene entendido que se discutirán todos los problemas y se harán esfuerzos encaminados a unir más íntimamente a los dos países.

A los soldados alemanes que regresaron de España se les hizo hoy un grandioso recibimiento. El feldmariscal Goering presenció la llegada de los voluntarios, que hicieron su arribo a la patria en cinco barcos, desde el puente del yate «Hamburgh».

Miles de visitantes procedentes de todas partes de Alemania se congregaron en el puerto para recibir a los combatientes, algunos de los cuales pertenecieron a las primeras fuerzas de aviación del Generalísimo Franco y estuvieron dedicados a transportar moros desde Africa a la Península.

Los alemanes que regresaron hoy en número de unos 5,000, participarán el viernes en el desfile que se efectuará en Berlín ante el Fuehrer Canciller Hitler y el Regente de Yugoeslavia.

El Príncipe Paul y la Princesa Olga llegarán a esta capital mañana a las 3:30 de la tarde. Para mañana se ha decretado que no haya trabajo en las escuelas.

Hitler regresó a la capital procedente de las montañas e inmediatamente se trasladó al Castillo de Bellevue, que será ocupado por el Príncipe Paul.

El gobierno húngaro amenaza a los elementos irresponsables alemanes

BUDAPEST, mayo 31. (AP).—El gobierno húngaro, que ha obtenido una victoria sobre los partidos nazis del país puso esta noche en conocimiento de los «elementos irresponsables» de Alemania que deben abstenerse de toda intervención en los asuntos interores de Hungría.

Por medio del Ministro de Estado Conde Stephen Csaky que pronunció un discurso a ssu electores de Sopron, el Gobierno dijo que «la sincera amistad de muchos millones de húngaros hacia el Reich es también de valor político y económico» para Alemania.

El Conde Csaky se apresuró a manifestar su creencia de que estos «elementos irresponsables» de Alemania no tienen nada que ver con el Gobierno del Canciller Adolf Hitler.

El discurso del Ministro de Estado siguió al anuncio oficial de una abrumadora victoria por el partido de gobierno en las elecciones parlamentarias celebradas el domingo y lunes.

El terrorismo antijaponés es un problema en Shanghai

Está dirigido especialmente contra los chinos que aceptan puestos del gobierno japonés.— La acción secreta de los terroristas preocupa a Shanghai

Por Frank H. Hedges

SHANGHAI, mayo de 1939. El terrorismo, que halla su expresión más común en el asesinato, ha tomado incremento en esta ciudad, por más que los extranjeros, salvo los japoneses, están a salvo. El blanco principal de los terroristas son los chinos que han entrado al servicio de los regímenes establecidos por los ejércitos nipones, en mayor grado aun que los mismos japoneses. Los oficiales y funcionarios de esta nacionalidad envían protestas tras protestas a las autoridades de la zona internacional de Shanghai, y las autoridades tratan de hacer lo posible por poner fin al terrorismo, pero éste persiste pese a esos esfuerzos.

En más de una ocasión los japoneses han amenazado con «tomar medidas adecuadas» si las autoridades de la zona no ponen coto a los asesinatos. Se teme que por «medidas adecuadas» entiendan los nipones enviar sus propios soldados o civiles armados a encargarse de la vigilancia de la zona internacional.

Los japoneses acusan de «insinceridad» a las autoridades internacionales, imputándoles tolerar los asesinatos o ser incapaces de impedirlos debido a la inutilidad de su policía; esto no obstante el hecho de que los mismos japoneses forman parte de la policía municipal de Shanghai. Desafortunamente para los nipones, los últimos actos terroristas han venido a quitar fuerza a su razonamiento: el consulado general japonés fué completamente destruído por un incendio y un destacado comerciante de la misma nacionalidad fué asesinado, en la misma semana, en la parte de Shanghai protegida enteramente por soldados, marinos e infantería de marina japoneses.

Exigencias japonesas

En una de las recientes notas enviadas por el cónsul general japonés a las autoridades de la zona internacional pide que se prohiba el uso de las banderas chinas del Kuomingtang en la zona. Sería dudoso que el concejo municipal tuviera atribuciones legales para disponer tal medida; pero de todos modos, los británicos y norteamericanos que dirigen la acción del concejo municipal se han declarado estrictamente neutrales en la contienda actual, y si se prohibiera el uso de una de las banderas sería lógico —afirman los concejales—prohibir también el de la contraria.

El derecho de asilo ha sido reconocido desde hace tiempo como parte integrante del derecho internacional, de modo que los enemigos chinos de Japón que se refugian en la zona antedicha no podrían ser entregados a los nipones. Sin embargo, éstos han solicitado la adopción de esta medida en repetidas ocasiones, dando los nombres de las personas cuya detención desean. El Japón, a su vez, ha dado asilo en épocas pasadas al mismo doctor Sun Yat-Sen y a otros refugiados políticos chinos, y en la actualidad lo concede a nativos de las Indias Orientales que huyen de la venganza de los ingleses.

El terrorismo de Shanghai está dirigido en mayor grado contra los chinos que ocupan puestos públicos bajo la égida japonesa que contra los mismos japoneses. Los gobiernos provisionales establecidos en Nanking, Peking y otros puntos—afirman los nipones— son resultado de movimientos espontáneos por parte de los chinos, y el Japón nada ha tenido que ver en su creación. Sin embargo, su sostenimiento depende enteramente del apoyo armado de las tropas invasoras.

Las víctimas del terror

Son estos funcionarios, desde el más alto hasta el más modesto agente de policía a sus órdenes, quienes constituyen el blanco favorito de los terroristas que siguen afectos al régimen de Chiang Kai-Shek. Este o aquel funcionario resulta muerto a balazos o despedazado por una bomba; la cabeza de un policía aparece en el centro de un puente, sin huellas del cuerpo; un incendio misterioso destruye la residencia de algún chino que se ha pasado al bando contrario.

Estos casos ocurren con frecuencia; si no a diario, por lo menos cada semana. El hecho de que sucedan en la zona internacional de Shanghai se debe pura y simplemente a que dichos funcionarios se han refugiado allí, creyéndose bajo la protección de un pabellón extranjero.

La policía municipal de Shanghai no ha escatimado esfuerzos para poner fin a estos atentados. Las callejuelas tortuosas de la parte baja de la ciudad, al mismo tiempo que otros factores, han hecho esta tarea casi imposible. La única forma de terminar con el terrorismo sería expulsando tanto a los asesinos como a sus posibles víctimas.

Este procedimiento eliminaría de la zona internacional a un factor peligroso, pero ciertamente no pondría fin a los atentados. Fuera de los límites internacionales la situación sólo se agravaría.

Lo que es más, esa situación ya existe. Los japoneses que viven en Shanghai no se atreven a salir de la zona protegida por los fusiles de sus propios soldados. Bandas de guerrilleros chinos pululan a diez kilómetros de la ciudad, y el japonés que se aventura a esa distancia puede estar seguro de no regresar con vida. Los nipones ocupan Shanghai, pero los chinos ocupan todavía casi toda la zona que rodea a la ciudad, a ambas márgenes del Whangpú.

(Derechos reservados al DIARIO DE LA MARINA por North American Newspaper Alliance).

El arzobispo de Salzburg podrá habitar temporalmente tres habitaciones del Palacio

SALZBURG, Alemania, mayo 31. AP.—Las autoridades nazis autorizaron hoy al arzobispo Sigismundo Waitz, primado católico de Alemania, que ocupe temporalmente tres habitaciones del Palacio de donde se ha desalojado ayer, al regreso de un viaje.

En los centros bien informados de esta ciudad se asegura que los nazis consentirán que el arzobispo permanezca ocupando las habitaciones hasta que disponga de otro alojamiento.

NOTICIAS DE FUENTE JAPONESA INFORMAN DE LA MUERTE DE SETECIENTOS MONGOLES EN LOS COMBATES FRONTERIZOS

Se afirma también que las fuerzas manchukoanas capturaron a 4 rusos y 5 mongoles y ocuparon doce tanques

Después de un combate que duró veinticuatro horas, con los fuertes de la costa china en la desembocadura del río Min, los barcos de guerra japoneses se han retirado

TOKIO, junio 1. (Jueves). —La agencia de noticias Domei en un despacho sin fecha, dice hoy que 700 «mongoles» fueron muertos en la continuación de los combates en la frontera occidental del Manchukuo.

Las fuerzas «invasoras» dice la Domei, se retiraron llevándose 400 cadáveres. Otros 300 quedaron en el campo.

La agencia de noticias agrega que las fuerzas defensoras del Manchukuo hicieron prisioneros a cinco mongoles y cuatro rusos y se apoderaron de doce tanques y gran número de ametralladoras pesadas y ligeras.

Se retiran los barcos japoneses de los fuertes de Fuchao

FUCHAO, mayo 13. (AP). —Una fuerza naval japonesa se retiró hacia el mar hoy, después de un duelo de artillería de 24 horas de duración con las baterías de la costa china en la desembocadura del río Min.

Los japoneses habían realizado el martes un ataque sin éxito y después retornaron con refuerzos.

Mejora la situación creada en la isla de Ku Lang Su, en el puerto de AMOY

TOKIO, mayo 31. (Havas). La situación de Ku Lang Su, donde las negociaciones entre el Japón y las Potencias extranjeras quedaron paralizadas hace días, ha cambiado en sentido favorable, según un informe trasmitido por la Agencia noticiera Domei desde Amoy, a los periódicos de esta capital. Las negociaciones se desarrollaban a demanda japonesa, para, para procederse a la reorganización del Consejo Municipal de la Concesión. El coronel general nipón en Amoy, M. Uchida, tuvo hoy nuevas conversaciones con los cónsules de Francia, Inglaterra y Estados Unidos, y todo indica que fueron muy amistosas. Uchida también se trevistó con el presidente del Consejo Municipal.

Esta mañana el mismo cónsul Uchida presentó una nueva protesta a su colega británico, por haber sido cortado el cable telefónico entre Ku Lang y Su y Amoy, por el vapor Anshun, que cruzó por un lugar prohibido de la bahía, partiendo el hilo con la rueda. En la protesta japonesa se exige que todos los gastos de la reparación sean pagados por el buque mencionado.

Absoluta reserva en torno al oficial inglés detenido en China

TOKIO, mayo 31. (Havas). Se mantiene en secreto estricto acerca de la personalidad del extranjero detenido por la gendarmería japonesa en Kalgan, Mongolia Interior, a unas 75 millas al Noroeste de Peiping. Se dice que el arrestado alega sea agregado militar de una de las embajadas en China.

Según los informes trasmitidos por la agencia Domei a Tokio, el individuo en cuestión fué arrestado en Wang Wun, cerca del sector de Peiping del ferrocarril de Pao Tao, después de haber cruzado el límite de la provincia de Shan Si, territorio en el que las tropas niponas están desarrollando una activa campaña contra los guerrilleros chinos. Las autoridades militares japonesas están haciendo una investigación completa.

El pabellón checo en New York fué abierto por Benes

«Comenzado por la República y terminado por los amigos de América», dice el letrero

NUEVA YORK, mayo 31. AP.— «Checoeslovaquia aún vive», dijeron hoy al mundo sus líderes exilados en la Feria Mundial de Nueva York con motivo de la inauguración del pabellón de Checoeslovaquia, que tiene en su fachada una inscripción que dice: Comenzando por la República de Checoeslovaquia y terminando por los amigos de Checoeslovaquia en América».

El alcalde La Guardia, uno de los «amigos» más activos, declaró que la terminación del pabellón se había debido a «los valientes ideales del Departamento de Estado de Washington» que se negó a reconocer la conquista alemana de ese país.

Recordando que Checoeslovaquia fué creada por el Presidente Woodrow Wilson, el alcalde dijo que el nombre de Wilson seguirá siendo famoso «cuando los responsables de la destrucción de la independencia de un bravo gobierno únicamente serán recordados como terribles especies en las divisiones psiquiátricas de las Universidades médicas».

Varios millares de americanos checoeslovacos, muchos de ellos usando trajes multicolores, aplaudieron la predicción del doctor Benes de que «es inevitable la libertad del pueblo checo».

Un sustituto del café para facilitar buenas digestiones

Millares de alemanes que huyen del mal trato de los polacos llegan a Dantzig

BERLIN, mayo 31. (Havas).—La Revista de Higiene Pública alemana en vista de la escasez de café que se observa en el Reich, preconiza el uso de sucedáneos nacionales, y da al mismo tiempo la fórmula siguiente para facilitar la digestión: después de las comidas meter los brazos en agua fría.

El método parece que, científicamente, da mejores resultados que el café con gotas de licor.

Llegan a Danzig millares de alemanes fugitivos de Polonia, donde son maltratados

BERLIN, mayo 31. (Havas).—Según el periódico Danziger Vorposten desde hace muchos días un número considerable de fugitivos alemanes de Polonia está cruzando la frontera danziguesa, dentro de la cual han quedado al abrigo del Comisariado nacionalsocialista. El mismo diario afirma que el número de esos fugitivos pasa ya de cinco mil. La mayoría de ellos están sin recursos, y no proceden solamente del Corredor, sino también de la región de Posen y de distritos aún más interiores del territorio polaco. Según lo que narran, han quedado en la más completa miseria. Y afirman que en Polonia los alemanes están privados de toda protección.

El mayor general americano Moseley dijo ante una comisión congresional que los judíos preparan la revolución

En su declaración de cinco horas sobre las actividades anti-americanas afirmó que no abriga prejuicios contra los hebreos, pero asegura que tratan de derrocar al Gobierno

WASHINGTON, mayo 31. AP.—El mayor general George Van Horn Moseley, retirado, pasó cinco turbulentas horas ante la Comisión que preside Dies, dedicada a investigar las actividades antiamericanas, insistiendo alternativamente en que se organiza una revolución dirigida por los judíos para derrocar al gobierno y protestando de que abrigase prejuicios contra los hebreos.

Con enérgica oratoria aseguró que el «judío es un internacionalista primero» y «un patriota después».

Defendió a las organizaciones «extrema derecha» como una «anti-toxina para la enfermedad del comunismo», pero aseguró que no es necesario poner el gobierno en manos de esas organizaciones para acabar con la revolución comunista.

Para el Bund germanoamericano no tuvo más que alabanzas.

Dijo que en distintas ocasiones había advertido al jefe de estado mayor del ejército americano, mayor general Malin Craig, que existía un complot para derribar al gobierno.

Moseley agregó que había asistido a una reunión en la residencia de Mrs. Rudyard Ussell, de Nueva York, diciendo que la dama se interesaba vivamente por la situación crítica que existía en dicha ciudad.

Añadió que cuando asistió a esa reunión ignoraba que se tratase de una reunión secreta y que la casa estuviera guardada por miembros del bund germanoamericano.

Negó que tuviera conocimiento de que Mrs. Ussell se dedicara a hacer propaganda contra los hebreos.

El general Moseley declaró que el Presidente Roosevelt debe utilizar el ejército para combatir el comunismo en los Estados Unidos.

«Debe librar al ejército de las restricciones que se le han impuesto, agregó, añadiendo que «el ejército puede formular planes para combatir a Alemania, pero que no puede hacer nada para protegernos contra los enemigos que están dentro de casa».

Puede acabarse el comunismo en cinco minutos

Declarando ante los aparatos de cinematografía y de los fotógrafos, Moseley aseguró que «la enfermedad del comunismo» que está atacando ahora a los Estados Unidos se puede curar en «cinco minutos desde la Casa Blanca».

Explicó que esto podía hacerse siempre que el Presidente Roosevelt autorizara al ejército para que investigara las actividades subversivas.

«Lo primero que yo haría si estuviera en la Casa Blanca—dijo el general— sería cesantear a todos los comunistas que se encuentran empleados en el gobierno de los Estados Unidos y después autorizaría al ejército para que combatiera a los enemigos que tenemos en casa».

Contestando a preguntas del representante Dempsey, dijo que cree que la prensa está controlada grandemente por «los intereses del dinero y de los anunciantes».

Negó que hubiera aceptado ser jefe de una confederación de organizaciones patrióticas.

Estados Unidos convocará una Conferencia Internacional de países algodoneros

WASHINGTON, mayo 31. AP.— Los Estados Unidos ha convocado una conferencia internacional de países exportadores de algodón para tratar de la posibilidad de controlar la producción y venta de ese artículo.

La conferencia se celebrará a partir del 5 de septiembre. A instancias del secretario de Agricultura Wallace, el Departamento de Estado ha invitado a la Argentina, Brasil, Egipto, la India, México, Perú, Sudán, Rusia soviética, Francia y la Gran Bretaña.

Los funcionarios del Departamento de Agricultura dicen que la conferencia tendrá carácter «exploratorio» solamente. Su única función será determinar si sería conveniente recomendar a los países respectivos una conferencia posterior para redactar un pacto internacional.

Inaugurada la Exposición de Arte Latino americano en Nueva York

De los expositores cubanos sólo quedaron fuera los trabajos de dos artistas comunistas. Un acto brillante, simultáneo con la gran Feria Mundial

NUEVA YORK, mayo 31. (AP).— El jueves, a las 8 y 30 de la noche, será la primera de gala, con motivo de la inauguración oficial de la gran Exposición de obras de arte de la América Latina, patrocinada por la Comisión de los Estados Unidos de la Feria Mundial. Un total de 280 piezas, entre cuadros, esculturas y objetos de arte aplicado, forman el notable conjunto. El público tendrá ocasión de admirar desde el día siguiente, cuando después de la «première» abra sus puertas al efecto el Riverside Museum.

Los países concurrentes son: Argentina, Brasil, Chile, República Dominicana, Cuba, México, Ecuador, Guatemala y Paraguay.

Esta Exposición se debe en gran parte a la iniciativa y personales esfuerzos del Secretario de Agricultura, Henry Wallace, con la cooperación entusiasta del Secretario de Comercio, Harry Hopkins, de la Secretaria del Trabajo, Frances Perkins, de los senadores Robert Wagner, James Mead y Wallace White Jr. También impulsó los trabajos preliminares el Dr. L. S. Rowe, director de la Unión Panamericana.

La Exposición incluye más de ciento ochenta artistas, siendo la mayor de las verificadas hasta esta fecha en los Estados Unidos por artistas contemporáneos latinoamericanos.

Más de doscientos cuadros, esculturas y grabados, además de objetos de artes aplicadas (cerámica, vestidos y tejidos), serán expuestos.

68 artistas representan a la Argentina, 33 al Brasil, 29 a Chile, 6 a la República Dominicana, 40 a Cuba, 4 al Ecuador y 4 al Paraguay. México ofrece grupos representativos y la exhibición de Guatemala consta de cuatro vestidos característicos para hombres y treinta piezas fabricadas por nativos.

La mayoría de los artistas que exhiben son nuevos para el público neoyorquino aunque muchos de ellos han expuesto en galerías públicas y privadas, incluyendo el Carnegie Institute, el Museo Baltimore, la Galería Albright y la Galería Nacional. El lujoso catálogo de cien páginas, impreso por la Comisión Federal y la Dirección del Museo Riverside, contiene la biografía de la mayoría de los exponentes, llevando además 24 páginas completas con reproducciones de algunas de las obras. Figuran en estas reproduciones un busto del escultor argentino Rogelio Yururtia; cuadros de los pintores argentinos Gregorio López Naguil Enrique Borla y Aquiles Badi. Brasileños: Ado Malogoli, Manoel Faria y Jordao de Oliveira. Chilenos: Camilo Mori, Héctor Banderas y Julio Ortiz de Zárate. Dominicanos: Jaime Colson y Yoryi Morel. Cubanos: Carlos Enríquez y Mario Karreño. Ecuatorianos: Atahuallpa Villacres y Miguel Villacres. Fuera de catálogo han quedado excluídas obras de dos jóvenes comunistas cubanos, el autorretrato del pintor cubano Mariano Rodríguez, que estudió en México en la Escuela de Orozco y Nosotros y la escultura del escultor habanero Alfredo Lozano.

Las obras de los artistas cubanos fueron previamente seleccionadas por un Jurado de la Secretaría de Educación de Cuba y ofrecidas al público habanero en una exposición en la propia Secretaría.

El catálogo incluye también breve narración del desarrollo en cada país exponente, anotándose notables actividades artísticas la America Latina que siempre ha merecido el decidido apoyo y estímulo de los gobiernos argentino, brasileño, chileno, dominicano, cubano y mexicano, los cuales, además de mantener escuelas y academias de Bellas Artes, envían cada cierto tiempo estudiantes pensionados a perfeccionarse al extranjero.

La maquinaria política demócrata de Rumanía elegirá hoy un Parlamento Corporativo según el modelo italiano

La nueva Cámara será electa hoy y el nuevo Senado el día 6 del corriente, como primera manifestación política del pueblo rumano desde el plebiscito efectuado en Marzo de 1938

BUCAREST, mayo 31. (AP.)—La última pieza de la maquinaria política democrática se arrancará mañana con la elección de un parlamento corporativo que tiene por modelo el italiano.

Dos millones de electores aprobarán las listas de los candidatos sometidos por el único partido de Rumanía, el Frente del Renacimiento Nacional que creó el Rey Carol el año pasado para regir sin oposición al país.

Cerca de la mitad del Senado será elegido por los directores de unas mil corporaciones el viernes. El resto de los senadores serán nombrados por el Rey Carol el lunes.

La votación se ha facilitado a los electores. Cada boleta lleva la fotografía y biografía del candidato, de manera que el elector identifique fácilmente a su elegido.

El nuevo Parlamento se reunirá el 7 de junio y el día 8 participará en las fiestas que se celebrarán con motivo del noveno año de la ascensión al trono del Rey Carol. El Monarca decretó una nueva constitución en Febrero del año pasado y recibió el 99,87 por ciento de los votos en el plebiscito que se celebró al efecto.

La Constitución provee una Cámara y un Senado, pero los diputados—todos aprobados por anticipado por el primer Ministro Armand Calinescu—son elegidos por tres grandes corporaciones, laborista agraria, industria-comercio y profesionales, representando al sector nacional que los elija.

De los senadores 88 son de elección por los directores de las corporaciones y 88 designados por el Rey.

El día seis serán las de senadores

BUKAREST, mayo 31. (Havas).— Los electores rumanos procederán mañana, jueves primero de junio, a la elección de la nueva Cámara y el día seis a la del nuevo Senado. Ambos comicios serán la primera manifestación política del pueblo de Rumanía desde el plebiscito de marzo de 1938, por el cual el país dió su adhesión a la Constitución que le presentó el rey Carol.

Los resultados de las elecciones de diciembre de 1937 fueron tan confusos, que el Monarca tuvo que entregar el poder a un jefe de partido que sólo representaba el 9% del electorado, Octavian Goga. Al mes cayó el Gabinete de éste y subió al poder el constituído por el patriarca Miron Christea. El Parlamento electo en diciembre del año 37 nunca llegó a actuar.

En las elecciones de mañana funcionará por primera vez, comicialmente al menos, el nuevo grupo llamado Frente del Renacimiento Rumano, único partido que ha designado los candidatos A pesar de que las mujeres profesionales y más madres de familias numerosas, serán electoras, las listas de los ciudadanos con derecho a ir a las urnas es de unos dos millones, en una población de 18 millones.

El departamento de Estado alemán

BERLIN, mayo 31. (AP).—Los nazis interpretan el discurso pronunciado hoy por el Comisario de Relaciones Exteriores Vyacheslaff Molotoff ante el Parlamento soviético como un revés para la Gran Bretaña y Francia y un estímulo para Alemania e Italia.

Por el momento no ha podido saberse si Alemania seguirá haciendo oídos sordos a las excitaciones de Molotoff a una mejor inteligencia entre comunistas y nacional-socialistas.

En los círculos más conservadores del ministerio de Estado se decía que la aparente frialdad de Molotoff hacia la Gran Bretaña y Francia pudiera ser una «maniobra diplomática» y que son peligrosas todas las predicciones aceleradas que se hagan sobre lo que pueda traer el futuro.

M.E.C.D. 2016

SUPLEMENTO DIARIO EN ROTOGRABADO

DIARIO DE LA MARINA

ACTUALIDAD NACIONAL E INTERNACIONAL

LA HABANA, Jueves, 1 de Junio de 1939.

UNOS 150.000 HOMBRES de todas las armas, pertenecientes al ejército español, desfilaron por las calles de Madrid, el Día de la Victoria—el pasado 19 de mayo—. He aquí el momento en que los marineros rebasaban las columnas de honor, donde el general Franco—en una tribuna—presenció el brillante acto militar. (Foto Wide)

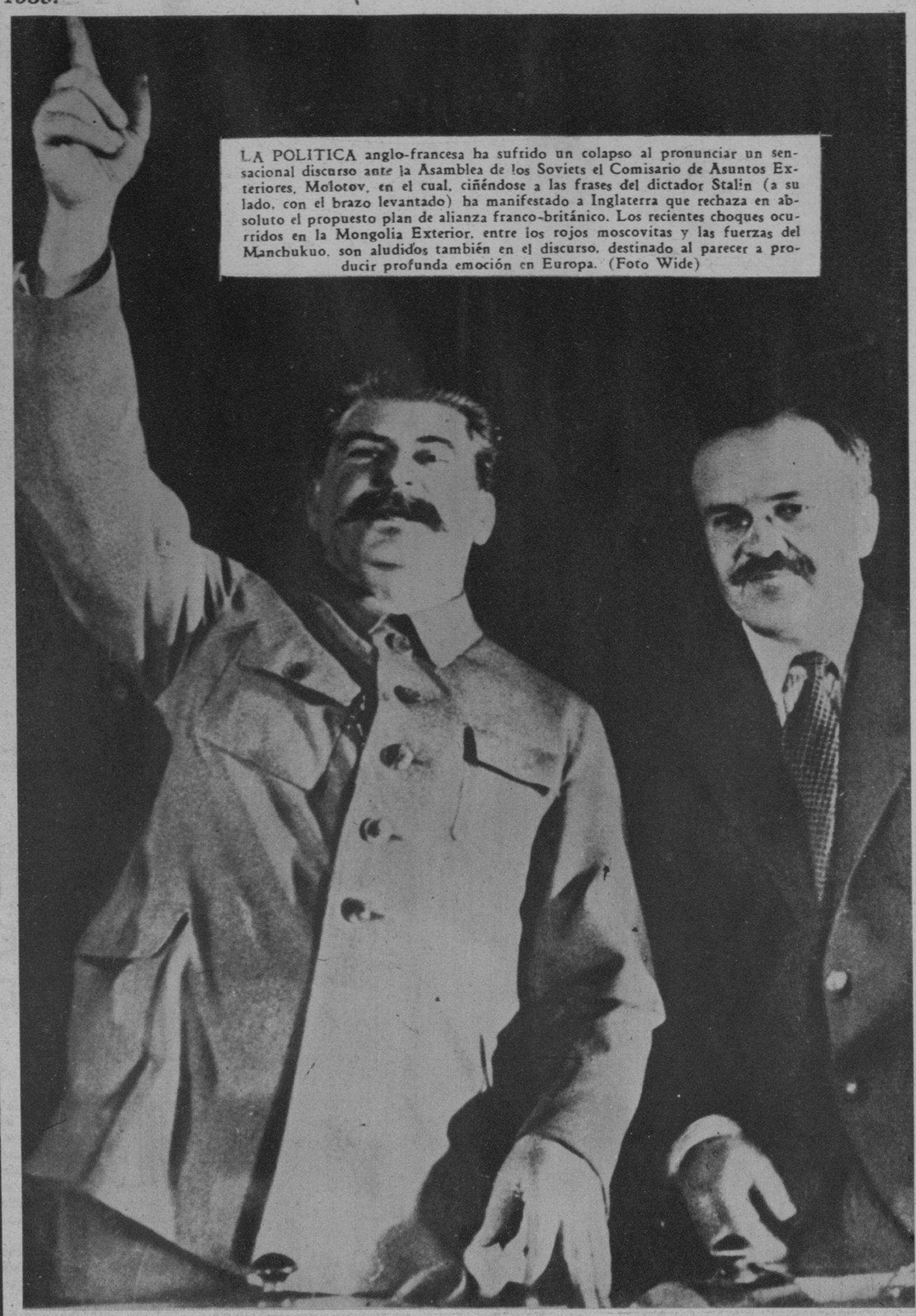

LA POLITICA anglo-francesa ha sufrido un colapso al pronunciar un sensacional discurso ante la Asamblea de los Soviets el Comisario de Asuntos Exteriores, Molotov, en el cual, ciñéndose a las frases del dictador Stalin (a su lado, con el brazo levantado) ha manifestado a Inglaterra que rechaza en absoluto el propuesto plan de alianza franco-británico. Los recientes choques ocurridos en la Mongolia Exterior, entre los rojos moscovitas y las fuerzas del Manchukuo, son aludidos también en el discurso, destinado al parecer a producir profunda emoción en Europa. (Foto Wide)

DESDE NEW YORK.—En los Delphine Studios se inauguró, con gran éxito, la exposición de dibujos del artista cubano Ovidio García. Aparecen en la foto, de izquierda a derecha, el doctor Pablo Suárez, Cónsul General de Cuba en New York; su bella esposa Natalia Aróstegui de Suárez; el expositor; nuestra conocida artista Gilda Lois y el señor Luis Collado. (Foto D. M.)

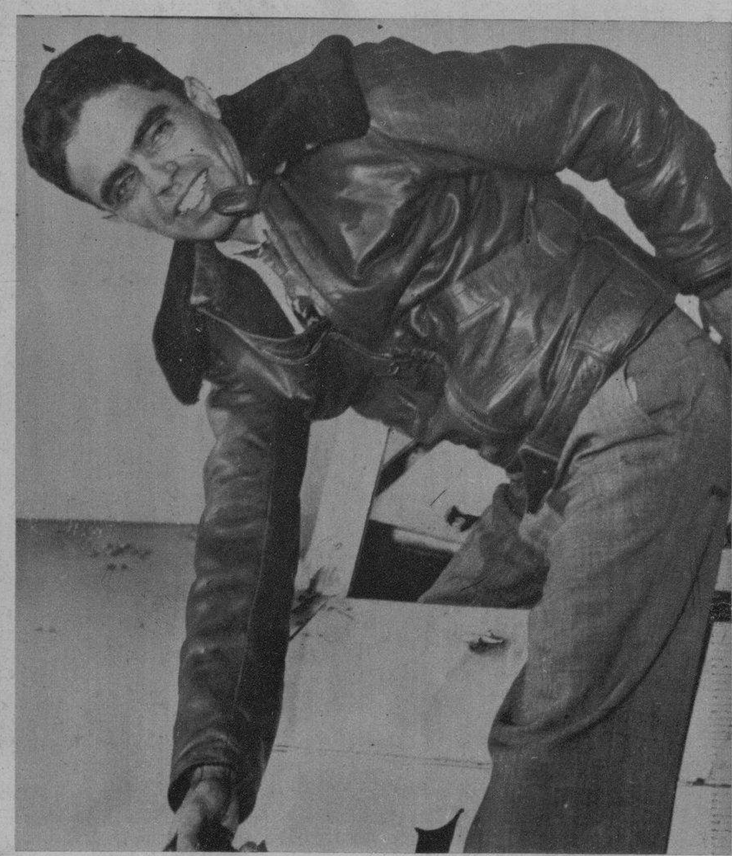

SALIENDO de la cabina de su avión—en Floyd Bennet Field, cerca de New York—he aquí el piloto mexicano Francisco Sarabia, que ha batido el record en vuelo directo de México a New York. (Foto Wide)

FRED SNITE, hijo de un financiero de Chicago, que visitó Nuestra Señora de Lourdes (Francia), donde, en un telegrama S. S. el Papa le concedió la bendición. El joven Snite se halla confinado en una caja de acero—pulmón de acero—desde que en China—hace cerca de dos años—sufrió un ataque de parálisis infantil. Por primera vez desde entonces pudo estar fuera del «pulmón» durante media hora y bañarse en las aguas de la gruta milagrosa. En la foto, rodeado por numerosos fieles. (Foto Wide)

MAS DE CUATRO mil católicos santiagueros fueron en manifestación hasta la Estación del Ferrocarril, después de haber asistido a una misa de comunión en la Catedral, despidiendo a Mons. Zubizarreta, Arzobispo de Santiago de Cuba, que embarcó para Roma. (Foto D. M.)

EL SECRETARIO de Educación, doctor Cleto Guzmán, visitó la redacción del DIARIO, departiendo con numerosos de nuestros compañeros. En nombre de la dirección del periódico lo atendió nuestro compañero Ernesto Fernández Arrondo, que aparece a su lado, y nuestro compañero Gustavo Navarrete, y otros. (F. D.)

UN NUTRIDO grupo de sus amigos políticos y particulares, dió la bienvenida ayer al doctor Jorge Mañach, a su regreso de los Estados Unidos. Entre las personalidades que le rodean, momentos después de su llegada, figuran los doctores Luis del Valle, Luis Baralt, Balbino Rego, Emeterio Santovenia, López Dorticós y nuestro querido compañero Francisco Ichaso. (Foto D. M.)

PROCEDENTE de los EE. UU., donde actuó como delegado del gobierno en la Feria Mundial de New York, llegó a la Habana, ayer, nuestro queridísimo doctor Rafael María Angulo, ilustre escritor y periodista. En compañía del doctor Angulo llegó su distinguida esposa, la señora Nena Rivero de Angulo. Numerosas amistades acudieron a recibirlos, entre ellos, Colín Rivero. (Foto D. M.)

M.E.C.D. 2016

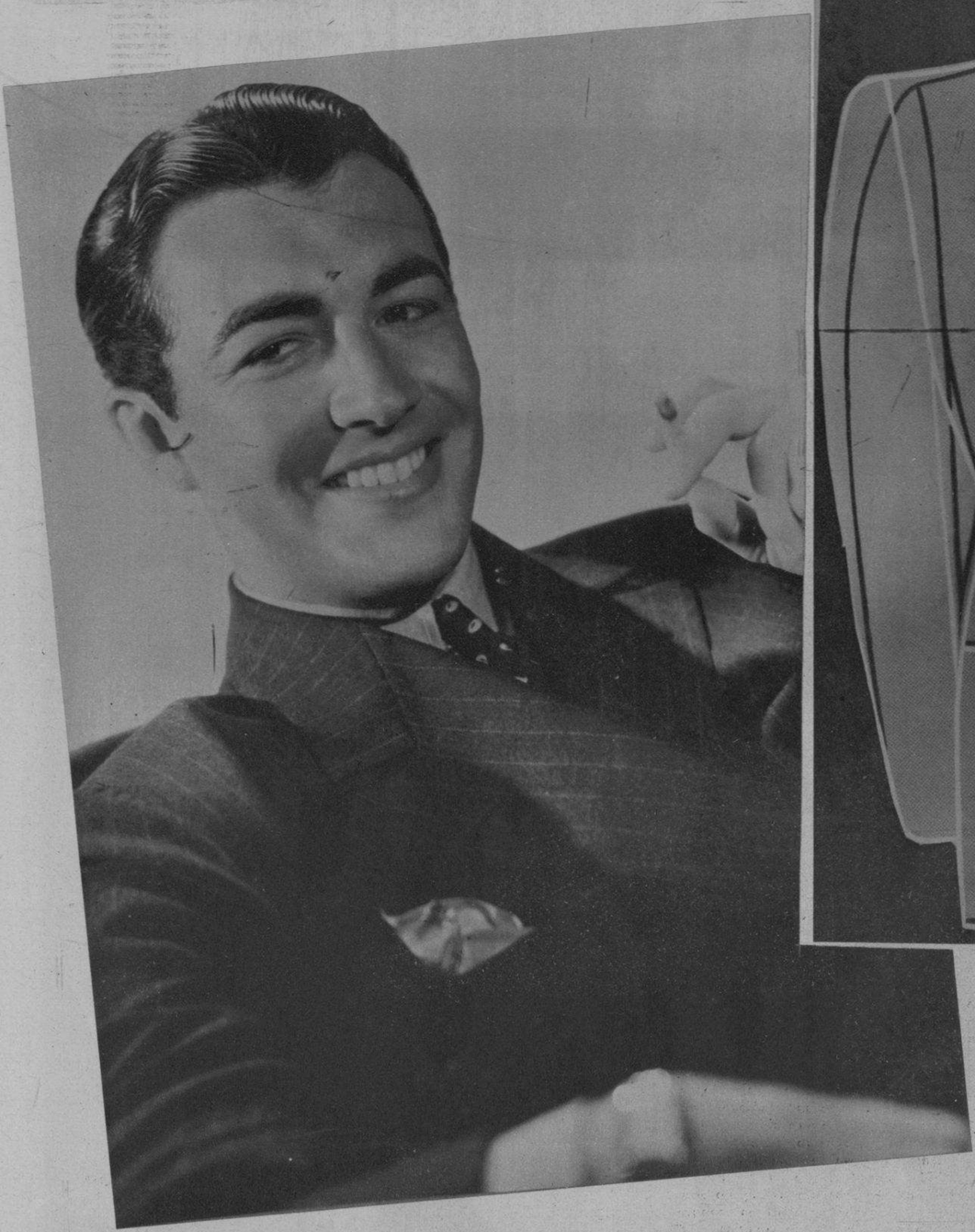

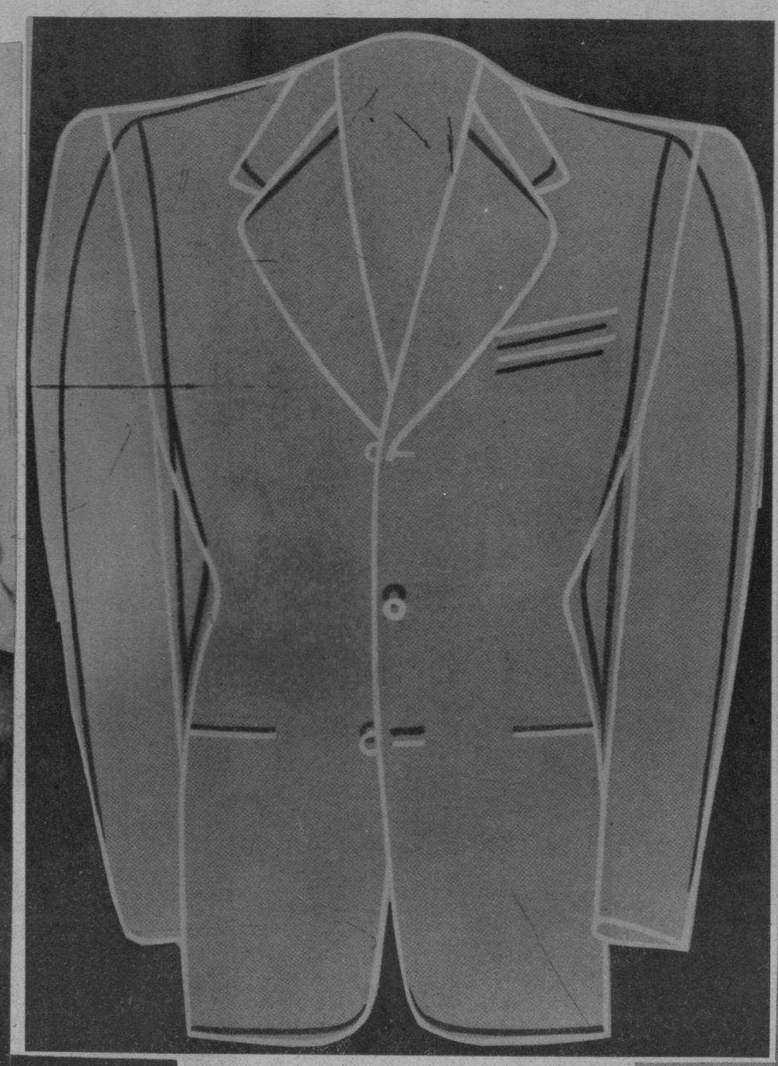

SOBRE el trazo negro que señala nuestras legítimas medidas, las líneas de tiza determinan la amplitud atlética de la actual silueta masculina.

ELEGANCIAS DE HOMBRE

POR HENRY WOTTON

LA influencia de la Cinematografía ha llegado a ser de tal importancia y se refleja en tan variados aspectos de la vida, que en todos los planos y en todos los ambientes se descubren sus huellas bien señaladas.

Es hoy, sin duda alguna, la escuela de mayor fuerza educativa.

En lo que, especialmente, se refiere a la indumentaria masculina nada podría conseguir un campo de más extensa acción, ni un aprendizaje más eficaz.

El Cine nos lleva, con mágica facilidad, de la vida del campo, dentro de rústicas cabañas o empinando altos picachos, a las arenas de las playas más de moda o a las terrazas de los balnearios más elegantes; de la más informal actividad deportiva, llena de «shorts» y de «pullovers», a los salones más refinados y a las ceremonias más solemnes: pecheras almidonadas y solapas de seda.

Es por ello, que ha podido descubrir a todos, hasta a los que menos oportunidades tenían para lograrlo, la correcta y precisa indumentaria para cada medio y para cada eventualidad.

Al espectador interesado, le ha sido fácil apreciar a su través, los múltiples detalles que constituyen elegancia, aún aquellos que parecen más reservados; ya que al Cine le está permitido descorrer las cortinas de nuestras alcobas, abrir de par en par las habitaciones más íntimas.

Ninguna otra plataforma, por tanto, puede tener su importancia y su poder, no sólo para presentar las nuevas modas y las últimas tendencias, sino para llevarlas a los sitios más difíciles, a los medios menos accesibles. Por otra parte, él puede ofrecerlas en sus verdaderos ambientes y, con frecuencia, hasta llevadas por las mismas personas que lanzan la innovación.

En lo que se ajusta al bien vestir del hombre, hay que reconocer cuánto ha progresado el Cine últimamente. El actor cinematográfico dejó con el ridículo interés de lucir «bonito», aquel maquillaje falso y afeminado; el afectado acicalamiento de las estrellas de la primera época. Ha ido ganando cada día mayor sencillez y naturalidad, hasta conquistar el aspecto sobrio y varonil que presenta hoy.

La dirección técnica que en este sentido, tienen actualmente las grandes compañías cinematográficas, es tan cuidadosa y experta que en muy pocos «films» se puede descubrir en la vestimenta masculina, detalles ajenos al buen gusto más exigente.

Las grandes firmas sastreriles, reconociendo todo lo que el Cine significa, ha sabido irse adaptando a sus gustos y exigencias, y es fácil descubrir cómo se debe a este interés, muchos de los aportes y modificaciones que ha experimentado nuestro ropero en los últimos tiempos.

A tal punto ha llegado a pesar la influencia del Cinematógrafo en nuestra indumentaria, que él ha hecho alterar nuestras medidas y hace que nuestros sastres nos vistan con prendas que parecen confeccionadas para clientes más robustos. Así nos decía Fouquieres, al iniciarse esta tendencia: «tal parece que nos vestimos con «ropa hecha» y que llevamos dos tallas mayores de la que necesitamos».

Esta exagerada amplitud que han adquirido nuestras prendas de vestir, aún aquellas más formales que parecían estar por encima de modas o tendencias que alterasen sus líneas y medidas clásicas; esta holgura tan excesiva que llega a formar pliegues en el pecho y en la espalda, convirtiendo a los que fueron lamentables defectos de malos cortadores, en señalados «drapes» que marcan con cuidadoso esmero los maestros más famosos, no es otra cosa que el deseo de los sastres en acercarse a las medidas de las figuras más populares y prestigiosas de la cinematografía.

Esta vez no para halagar al actor de moda, imponiendo a los demás sus gustos personales o detalles que él ha buscado para mejorar sus medidas o cubrir sus defectos. No; ahora es para complacer a los de fuera del Cine y a los propios espectadores; aquellos que sueñan con alcanzar la talla de Gary Cooper o las proporciones atléticas de Errol Flyn. Es, en una palabra, la influencia arrolladora del Cine, en su aspecto más insospechado; haciendo que la niña enamorada se sienta complacida de que su novio, de hombros estrechos y pecho hundido, aparezca ahora frente a ella con toda la fornida apariencia de Clark Gable.

Así pues, los hábiles diseñadores de las grandes firmas sastreriles, comenzaron por aumentar la línea de nuestros hombros; alteraron, después, la colocación de las mangas, ampliaron las piezas del pecho y de la espalda, suavizaron el entalle y recogieron las caderas. Hicieron, finalmente, atletas, sin pasar por los campos de entrenamiento de los grandes estudios.

Pero, debemos sentirnos satisfechos los defensores del bien vestir masculino, con estas innovaciones que acusan, una vez más, la influencia del cinematógrafo en nuestro ropero, ya que ellas nos han proporcionado un patrón más viril, que nos brinda confortabilidad y nos mantiene dentro de líneas sobrias y armónicas.

H. W.

	Altura	Peso	Pecho	Cintura
CLARK GABLE :	6'1'	190	43	35
ROBERT TAYLOR	6'	175	42	32
GARY COOPER	6'2½	180	40	32½
ERROLL FLYNN	6'2	180	46¾	32½
D. FAIRBANKS,	6'	170	39	31

OSCAR, la prestigiosa firma sastreril, fué una de las primeras que supo impartirle a sus creaciones, la confortable holgura y las amplias líneas que las nuevas tendencias exigían. La sobria interpretación que ellos hacen de la moda actual, quedan bien demostrada en la pura elegancia de este modelo.

M.E.C.D. 2016

modas

Sombreros y Blusas de Hollywood

MUY grandes o muy chicos, con una nota de extrema exageración en todo caso, los sombreros de primavera de las artistas tienen un toque de gracia y de frescura y una nota de suprema distinción en el aditamento de velos y flores, detalles de suma feminidad que habían estado relegados al olvido durante varios años.

Tres artistas de Warner, Mirian Hopkins, Margaret Lindsay y Jane Wyman, nos ofrecen hoy sus selecciones como modelo de lo genuinamente «chic».

Mirian Hopkins, con un traje sastre de saco suelto, de suma elegancia, hecho con género escocés de enormes cuadros, azul marino y blanco, muestra un sencillísimo y elegante sombrero de grueso piqué blanco con la media copa de atrás de cinta de «gro» azul marino pespunteada en blanco. El atavío de Mirian Hopkins es de una gran originalidad en su sencillez.

Los sombreros de Margaret Lindsay son de paja. El primero es un sombrero marinero de paja color «chartreuse» adornado con un velo de tul color orquídea, sujeto por una gran hebilla del mismo tono. El segundo es de paja verde claro con flores amarillas y velo flotante que envuelve la cabeza, colgando sobre los hombros.

Los de Jane Wyman son de tres distintos estilos. El primero es un pequeño Watteau de paja negra brillante, con un gran ramo de violetas en la parte de atrás. El sombrero y el rostro quedan envueltos en un velo gris-azulado. El segundo es un «canotier» de ala estrechísima, de paja de italia color fusia, con masas de pensamientos bordeando el ala todo alrededor. El velillo que cubre el rostro es también de color fusia. Y, por último, el tercero es un diminuto marinero de paja azul marino con un enorme ramo de violetas, sujetas por anchas lazadas de terciopelo en la parte del centro, por delante. La cinta de terciopelo y el velillo son de color orquídea.

Con los sombreros, peinados y mangas de hace un cuarto de siglo en todo su apogeo, ha hecho también su aparicién la blusa, prenda muy femenina y muy cómoda, por la variedad que da a un mismo vestido. En Hollywood ha sido aceptada la blusa con entusiasmo, porque la sencillez en el vestir es, aunque parezca mentira, una de las características de las artistas, fuera de la pantalla.

Ann Shirley ilustra una «blusa-sweater» tejida a punto de crochet con algodón mercerizado de colores diversos, que forma una preciosa combinación con una sencilla falda de paño azul marino, con bolsillo de cartera al lado derecho. El cinturón es de piel de gamuza.

La blusa que ilustra Olivia de Havilland es de foulard estampado en colores rojo, negro, blanco y verde. La lleva con una falda de fina franela blanca, anundando sobre el talle una banda del mismo género de la blusa.

La de Jane Wyman es una blusa-camisa, de manga larga de grueso crepé de seda a rayas, de fondo color henna, con rayas verdes y blancas. La falda es del material llamado sharkskin y el cinturón de piel de Suecia verde.

Por último la misma Jane Wyman ilustra una chaquetilla corta y ceñida al talle, muy en boga actualmente, de sharkskin blanca, con falda de seda azul con lunares blancos. Las bocamangas, bolsillos, cuello y borde de la chaquetilla van adornados con un estrecho galón blanco y azul.

María FERNANDA ALTAMIRA
Hollywood, Mayo, 1939.

M.E.C.D. 2016

LO CONOCIAMOS como cantante, como actor teatral, como artista cinematográfico, pero como director de orquesta no... Pues sí, Fernando Cortés, el apuesto galán, se ha convertido en director de orquesta y si lo dudan vayan a verlo en la película «La Ultima Melodía», una película maravillosa, con música del maestro Lecuona y con un reparto magnífico. Fernando Cortés, en un papel lleno de interés logra uno de sus mayores aciertos.

MADRE, DELE AL NIÑO, SOLA, O CON EL PECHO

LECHE KEL

Y AUMENTARA SU DESARROLLO Y NUTRICION

EL POPULAR empresario del Teatro Nacional, Heliodoro García, recibió una sentida y cariñosa manifestación de simpatía al celebrarse—para conmemorar sus 20 años de empresario—una función en su honor en la que participaron numerosos artistas de todos los géneros. Aquí le vemos (en el centro) rodeado por las principales figuras que participaron en el homenaje: Luana Alcañiz y Juan Puerta; Bola de Nieve y Rita Montaner. (Foto D. M.)

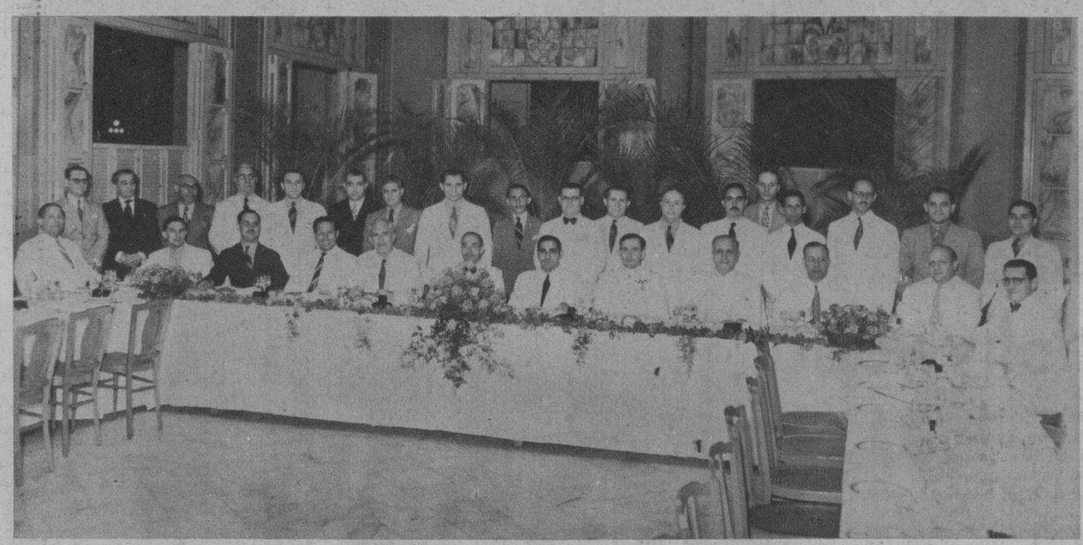

LA ASOCIACION Hotelera de Cuba ofreció en una comida—organizada al efecto—el título de Presidente de Honor al Sr. Salvador García Cuervo. El homenajeado se halla a la derecha del Dr. Ramón A. García, actual Presidente. (F. D.)

UN DETALLE de las ruinas del edificio del antiguo Hotel Venus, de Santiago de Cuba, destruído por el temblor de 1932. Esas ruinas amenazan desplomarse sobre un parque que todas las tardes se llena de niños, y a pesar de haber transcurrido siete años del sismo y de haberse opinado reiteradas veces por los técnicos que exigían su inmediata demolición, continúan en el mismo estado con el consiguiente peligro. (Foto D. M.)

EVITE ESOS COMENTARIOS DENIGRANTES...

HAGA ESTO

Lávese la cabeza con Palmolive y, antes de peinarse, friccione siempre su cabello con el Rhum Quinquina de Crusellas.

Y...SIENTASE ADMIRADO!

El Rhum Quinquina de Crusellas elimina la la caspa, evita la caída del pelo, conservándolo suave, lustroso... y perfuma delicadamente la cabeza con un olor fino y agradable.

5 TAMAÑOS DESDE 10 ¢

RQ-17

RHUM QUINQUINA DE CRUSELLAS

DE SANCTI SPIRITUS.—Vista del salón de la casa Municipal, donde fué inaugurada la Exposición de retratos de espirituanos ilustres fallecidos, el pasado 20 de Mayo. En la foto pueden verse el artista espirituano señor Oscar Fernández Morera, a cuyo pincel débese la misma; el señor Alcalde Municipal Eloy Jiménez Pérez; el Secretario del Ayuntamiento Sr. Anastasio Fernández Morera y al Presidente de la Junta de Educación, Sr. Marín. (F D)

EL IV CENTENARIO DE HERNANDO DE SOTO.—La Academia de la Historia conmemoró, en el Palacio Municipal, el IV Centenario de la partida del Adelantado Hernando de Soto para la Florida. En la foto aparece el doctor José Manuel Pérez Cabrera leyendo su discurso, y al fondo la presidencia del acto, en la que se destacan el doctor Tomás de Jústiz, Presidente de la Academia, el Alcalde doctor Beruff Mendieta, el doctor Emeterio S. Santovenia y el doctor José María Chacón y Calvo. (Foto D. M.)

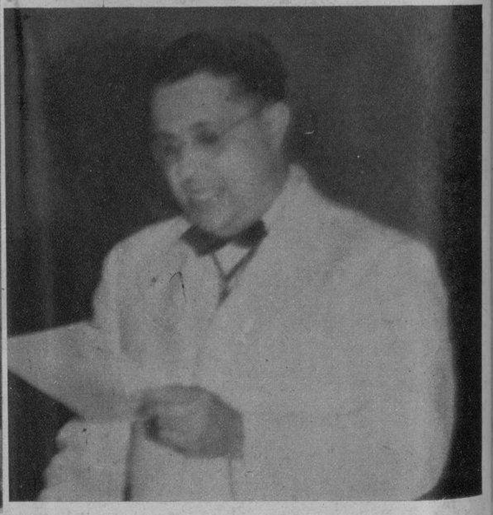

CARMELINA DELFIN, conocida pianista y compositora cubana que después de cuatro años de ausencia de este país se encuentra de nuevo entre nosotros, en viaje de placer. Se hospeda en el Hotel Presidente en compañía de su esposo el señor Angel Mercado, director de una conocida orquesta típica mexicana de New York. Pronto continuará viaje a Europa donde le ofrecen magníficos contratos. (Foto D. M.)

EL «BAR» del Hotel Marguerie viene siendo el lugar predilecto de reunión de la mejor sociedad de New York. Situado en Park Avenue y la 47 es de fácil acceso a lo más interesante y selecto de la Ciudad Imperial. (F. D.)

M.E.C.D. 2016