1 A SECCION

SERVICIO DE ASSOCIATED PRESS. Esta queda autorizada para usar nuestro servicio y noticias de información.

Servicio exclusivo de la agencia «Havas» y del «Herald Tribune», de New York.

DIARIO DE LA MARINA

El DIARIO DE LA MARINA es el periódico más antiguo de Cuba. Fué fundado en el año mil ochocientos treinta y dos.

Servicios especiales de España. Hilo directo con New York y recepción directa por radio de otros servicios.

1 A SECCION

AÑO CVII.—NUMERO 120 ACOGIDO A LA FRANQUICIA POSTAL LA HABANA, SABADO, 20 DE MAYO DE 1939.—SANTOS BERNARDINO DE SENA, BAUDILIO Y AQUILA TIEMPO PARA HOY: BUENO PRECIO: 5 CENTAVOS

EN UNA JORNADA DE PATRIOTICA EMOCION, SE RINDIO EL HOMENAJE DE LA NIÑEZ AL APOSTOL JOSE MARTI

(Véase página TRES)

ANUNCIO FRANCO, EN EL MAS GRANDIOSO DESFILE QUE RECUERDA MADRID, EL PROGRAMA DE LA NUEVA ESPAÑA

UNIDAD NACIONAL, ORDEN Y ACCION CONSTRUCTIVA, SERAN LAS BASES DEL ESTADO ESPAÑOL QUE DEFINIO FRANCO

Más de dos millones de almas presenciaron el magno desfile y las evoluciones de 700 aviones. El nombre de Franco, escrito en el espacio y en los espíritus

UNA SIMBOLICA SUELTA DE PALOMAS BRINDO AL ESPECTACULO GRANDIOSO LA SENSACION DE PAZ

MADRID, mayo 19. (AP).—El generalísimo Francisco Franco presenció hoy el más grandioso desfile militar que se ha efectuado en España, que, al mismo tiempo, constituía una fiesta de despedida para los legionarios extranjeros que participaron en la guerra civil contra los rojos.

Italianos, alemanes y moros participaron juntamente con unos 127 españoles en el desfile que recorrió la Avenida del Generalísimo Franco por delante de una enorme tribuna en la cual se hallaba de pie, el brazo extendido, haciendo el saludo nacionalista, el jefe victorioso de los ejércitos españoles, el general Franco.

Más de 150,000 hombres saludaron al Generalísimo al pasar frente a la tribuna.

Varios millones de espectadores —españoles y visitantes de todos los pueblos de España, además de muchos extranjeros— aplaudieron a los aviones y dieron voces de «Franco, Franco, Franco», cuando el Generalísimo apareció en la Tribuna, sin hacer caso de la lluvia que estaba cayendo a intervalos.

Más de cinco horas duró la paramilitar, en la que figuraron por primera vez mil cañones anti-aéreos y campaña y cuatrocientos tan-

El total de tropas extranjeras en el desfile

Además de las tropas españolas participaron en la Gran Parada de hoy 10,000 italianos, 8,000 carlistas y 5,000 alemanes, siendo posible que italianos y alemanes comiencen esta misma semana a regresar a sus respectivos países.

En el equipo italiano figuraban sesenta cañones pesados y de campaña llevados estos últimos a lomo de mulos. Entre las fuerzas italianas desfilaron tropas alpinas completamente equipadas y sesenta legionarios de las camisas negras con bayonetas en alto.

Los nacionalistas dicen que en la representación militar participaron 10,000 italianos que hay en España. Las autoridades militares afirman que todas las unidades italianas de la Parada de la Victoria embarcarán en Cádiz antes de fines del corriente mes.

Los alemanes embarcarán ese día mismo a bordo de vapores alemanes y los moros se cree que partirán para Marruecos antes del día 5 de junio.

El comandante de la Legión Condor alemana, general barón von Richthofen, estuvo en la tribuna con el Generalísimo Franco mientras las tropas alemanas, principalmente de aviación, desfilaban por la Avenida Franco.

Durante los ratos de sol, más de cien aviones de bombardeo y de caza realizaron maniobras en el aire, formando el nombre de Franco en el espacio.

El Generalísimo vestía uniforme de una boina roja y ostentaba en el pecho la Gran Cruz Laureada de San Fernando, que es la condecoración de más valor en España, y la banda que fué impuesta por su ministro de Estado, general Gómez Jor-

Se advertía la inmensa satisfacción que experimentaba el General al paso de sus tropas. Permaneció de pie con el brazo extendido, haciendo el saludo nacionalista, más de dos horas, con pequeños intervalos de descanso cuando no pasaba el jefe o ninguna bandera.

Los actos posteriores al desfile

Durante un breve lapso de tiempo de lluvia, sesenta aeroplanos en formación pasaron volando por encima de la tribuna y maniobraron sobre la línea de marcha.

Inmediatamente después del desfile el generalísimo Franco recibió a los oficiales, con quienes almorzó en el edificio del Banco de España, y después un paseo en automóvil por la Avenida Franco y la calle de Alcalá, contestando con su saludo a las ovaciones que le daban los madrileños.

En la gran parada asistieron las representaciones diplomáticas de todos los países que han reconocido a España, entre ellos los Embajadores de la Gran Bretaña, Alemania e Italia y el Encargado de Negocios de los Estados Unidos.

El Generalísimo completará la partición de su reconquista de España con licenciamientos de tropas que se espera reducirán el ejército de un millón de hombres, con el fin de disponer del mayor número de brazos para la obra de reconstrucción nacional.

Cien mil soldados, alineados a los lados de la Avenida, cubrieron la carrera, manteniendo tras sí un millón de personas. Miles de ciudadanos ocupaban los balcones y ventanas de la ruta.

El Generalísimo Franco asistió esta noche al Teatro Calderón, donde se puso en escena «Doña Francisquita», obra madrileñísima del maestro

Mañana el Generalísimo irá a la Iglesia de las Salesas para ofrecer a Santa Bárbara una espada como signo de gracias por la victoria. También rendirá tributo junto a su tumba a Felipe II, triunfador en la batalla de San Quintín en el siglo XVI.

Probablemente regresará a Burgos el domingo.

Discurso del Generalísimo

MADRID, mayo 20. (Sábado.) Havas.—A las 11:55 de la noche del viernes el Generalísimo Franco se situó ante el micrófono de Radio Nacional para pronunciar el siguiente discurso que ya había sido anunciado oficialmente en los mismos momentos en que se efectuaba la Parada de la Victoria, también por radio:

—Madrileños, españoles: Ya nuestra nación fué liberada de la tiranía de las hordas rojas. Esta mañana habéis asistido a la Parada de la Victoria; 120,000 guerreros, marchando en orden perfecto, con un material modernísimo, representaron en ella a los millones de hombres que formaron el ejército nacional. ¿Qué significa nuestra victoria? Vosotros lo sabéis mejor que nadie: la existencia de nuestra patria. Fuisteis testigos de todos los sufrimientos padecidos bajo la tiranía y visteis a España sometida al yugo extranjero y bárbaro. El martirio de Madrid es la acusación más grave que se pueda formular contra los jefes rojos, que, derrotados y puestos en fuga en todas las batallas, vencidos sin esperanza, no vacilaron en sacrificar la capital y su población de no combatientes, imponiéndoles los métodos perversos del comunismo ruso.

—La actividad de nuestras tropas, no cesó un solo instante para conseguir vuestra liberación, pero estábamos en el deber de tomar, sin destruirla, esta capital en la que las vidas de tantos de nuestros hermanos se extinguieron bajo la barbarie roja. La victoria fué grande y nuestro triunfo dió una respuesta histórica al ¡No pasarán! Dos años y medio de campaña sin un solo día de reposo, no pudieron domeñar el coraje de nuestra juventud, cuya flor fué sacrificada para llegar a este día de gloria y de triunfo en que el ejército vencedor, al desfilar, ha afirmado ante el mundo la independencia y la verdad de España.

—En nuestra campaña ha habido muchas páginas de guerra heroicas y sublimes, pero también hay otras dolorosas y tristes en el orden interior y exterior, y en el económico. Nuestros enemigos reconocieron muy pronto el triunfo de nuestra causa, al darse cuenta de la superioridad de nuestros técnicos y de nuestro espíritu. Mas no vacilaron en recurrir entonces a los desórdenes internacionales para ayudar al ejército rojo, para contrarrestar nuestras fuerzas, para descomponer nuestra retaguardia y para crear así un clima favorable a un pacto que, traicionando la sangre vertida, hubiese entregado la Nueva España al extranjero. Mas nuestros enemigos y sus cómplices no contaban con el heroísmo de nuestro pueblo ni con nuestra capacidad de iniciativa y de abnegación. Y se estrellaron ante el espíritu de nuestro pueblo, ante su valor y ante su fe. Esta victoria no habría sido posible si nuestro espíritu y si la unidad sagrada que nos animó a todos en esta cruzada sagrada, nos hubiese faltado.

—La guerra, victoriosamente terminada, os asegura que España rebasará todas las pruebas. Después de las que hemos sufrido, nada nos puede impresionar. Amamos la paz porque sentimos en lo más hondo a España y a la sangre vertida por nuestra juventud. Mas por encima de todo, están la dignidad y la independencia de la patria. Nuestro deseo es cooperar en la obra de la pacificación de Europa, ocupar nuestro puesto permanente y mantener buenas relaciones con todos los pueblos. Mas nadie debe pretender aminorar nuestra soberanía ni nuestras libertades económicas y políticas, porque precisamente por ellas libramos esta guerra. No podemos olvidar que nuestros soldados cayeron en los campos de batalla, para que fuese así. Por otra parte será inútil, y además un obstáculo para el acercamiento a otros países en un orden de relaciones determinado, que se intente hacer presión sobre nuestra soberanía, en el terreno político, o se pretenda rodearnos en el económico, con la esperanza de poder abrir nuevamente el camino a los grandes intereses que desde hacía tanto tiempo mediatizaban nuestra independencia y nuestro poderío. Es necesario que se sepa que eso jamás volverá a ocurrir...

—Quered, españoles, que la unidad sagrada que ha sostenido vuestro entusiasmo y vuestro fervor, y que os animó para respaldar a nuestros combatientes, no se debilite nunca... Esa unidad sagrada fué siempre la base de nuestra victoria, sobre la cual descansa el edificio de la Nueva España.

—En este día no puedo ocultaros los peligros que todavía amenazan a nuestra patria. El frente de guerra ha desaparecido, mas la lucha continúe en otros terrenos. No nos hagamos ilusiones. El espíritu judaico que permitió la alianza del gran capital con el marxismo, y que tanto mal hizo a España, no se extirpa en un solo día, y vive todavía en el fondo de muchas conciencias. Durante nuestra santa cruzada se vertió mucha sangre, para que ahora permitamos que la victoria sea echada a perder por agentes extranjeros infiltrados en las empresas o por seres mezquinos y sin horizonte.

—Hagamos una España para todos. Que todos los arrepentidos vengan a nosotros, si quieren colaborar en la grandeza del país, pero teniendo presente que si ayer pecaron, no esperen lograr nuestro apoyo, mientras no sean absueltos de sus pecados. Para la reconstrucción de España tenemos necesidad de aquéllos que no piensen volver a la vida anterior. Nuestra vida normal no consistirá en satisfacer los deseos de un grupo o las ansias personales. Nuestra vida será dura y fuerte, la del trabajo de cada día, a fin de hacer una patria verdaderamente nueva y grande.

—Haced examen de conciencia, madrileños. ¿Creéis que con las frivolidades pasadas habría sido posible salvaros de los rojos? ¿Habríamos sido derrotados en el Cuartel de la Montaña si no hubiera sido por causa de ellos? ¡Os digo que no! El triunfo de la revolución antiespañola fué posible por la división inconsciente de muchos españoles. Mas para ciertas gentes, los días fáciles y frívolos han terminado. Desde ahora, viviremos en el presente para mañana. Y esto no es una frase hueca. Mas para conseguirlo, son precisos el sacrificio, la austeridad y la disciplina. Para coronar nuestra obra, tenemos necesidad de que a la victoria militar, se sume la victoria política. La unidad sagrada no es suficiente; es preciso, además trabajar, imponiendo nuevas consignas en todos los lugares. Vosotros sois los colaboradores de esta nueva empresa, de esta juventud heroica que en los campos de batalla y en las prisiones sombrías recogió de los labios de tantos héroes la consigna de ¡Arriba España! Tal es la misión de nuestro Movimiento. Es necesario darlo todo a la patria, y el que pretenda hacerlo con reservas mentales, que no dé nada. Eso es lo que se impone, y nada más. Nuestra obra deberá ser ejecutada en una centinela constante, en disposición de todos los sacrificios. He ahí lo que debe ser el deber moral de la Nueva España y es el de nuestro Movimiento. Y con esa moral, los laureles de la victoria jamás se marchitarán...

—Españoles: ¡Arriba España! ¡Viva España!

El Presidente promete hacer declaraciones

La crisis, dice, «está en suspenso, y dentro de 48 horas hablaré por escrito»

Durante el desfile de los alumnos de los Hogares Campesinos, Escuelas cívico-rurales e Instituto Cívico Militar, los reporters palatinos aprovecharon la oportunidad de departir breves momentos con el señor Presidente de la República.

—Señor Presidente—dijeron los periodistas—¿le ha sido aceptada la renuncia al doctor Remos como secretario de Estado?

El coronel Laredo Bru respondió:

—Nada he resuelto sobre ese particular.

—¿Qué noticias podemos publicar respecto de la crisis del Gabinete? ¿Ha terminado ya?

—La crisis se halla en suspenso. A propósito de lo que ustedes me preguntan, les contestaré por escrito dentro de cuarenta y ocho horas.

La cartera de Estado

No habiendo sido solucionada todavía la dimisión del doctor Remos como secretario de Estado, son muchos los nombres que se barajan como posibles sustitutos. La mayor parte de autocandidatos. Nombres lanzados a la circulación por los propios interesados.

Respecto a la sustitución del doctor Remos se abstuvo de hacer manifestaciones el subsecretario del departamento, doctor Campa, y el comandante Miranda dijo, respondiendo a los reporters, no ser cierto que se le hubiera ofrecido el cargo.

Lo más probable, según opinión de personas bien enteradas, es que a la renuncia del doctor Remos no se le dé curso inmediato.

Nada concreto hay todavía sobre el pacto anglo-ruso

Hay seria desconfianza en Moscú acerca de los motivos que tenga Inglaterra para desear el pacto

MOSCU, mayo 19. (AP).—La sospecha acerca de los últimos motivos del primer ministro Chamberlain para atraer a Rusia al frente anglo-francés sigue siendo uno de los elementos que dificultan las negociaciones entre los dos gobiernos.

En esta capital se ha apreciado debidamente la significación de las declaraciones del jefe del gobierno inglés así como de todo el debate que se registró hoy en la Cámara de los Comunes sobre las negociaciones anglo-rusas, si bien los funcionarios soviéticos no han querido hacer comentarios.

Se recuerda que mucho antes de Munich —de hecho un mes antes de la crisis de septiembre— la prensa soviética predijo categóricamente que Chamberlain «vendería a Checoeslovaquia».

Después de la conclusión de la paz de Munich, Joseph Stalin, en su discurso de marzo ante el Congreso de toda la Unión, se hizo eco de la sospecha soviética en los esfuerzos de paz anglo-franceses y dijo francamente que «cualquiera podría creer que las regiones de Checoeslovaquia se entregaron a Alemania como precio para que ésta hiciera la guerra a la Unión soviética».

EL PUEBLO ITALIANO MIRA AL FUTURO CON SERENIDAD

AOSTA, mayo 19. SP).—El primer ministro Mussolini dijo hoy a los habitantes de esta ciudad de la frontera que el antiguo espíritu militar de la Casa de Saboya ha llegado a ser la herencia común de todos los italianos, permitiéndoles mirar al futuro con serenidad.

Refiriéndose a la participación de las tropas italianas en la «Parada de la Victoria» que se celebró hoy en Madrid el Duce dijo que «la victoria nacionalista española es también nuestra victoria».

Mussolini tuvo grandes elogios para las tropas alpinistas, cuyas maniobras observó en la mañana.

1902 -- 20 DE MAYO -- 1939

Esta fecha, que el pueblo cubano festeja pleno de hondo y legítimo júbilo, señala, con caracteres indelebles, la instauración de la República.

Ninguna efeméride reviste a sus ojos y a su pensamiento más interés ni transcendencia ni con mayor motivo le induce a la meditación.

Porque la efeméride de hoy conmemora el día, entre todos felices, en que la patria—abonada con el sacrificio de los hombres que a su liberación dieron vidas y haciendas sin otro fin que el de servirla—consagró plenamente su independencia y reclamó y obtuvo un puesto en el concierto de las naciones soberanas.

A través de 37 años de existencia, la República que Martí soñara «con todos y para todos», ha confrontado momentos de grandes y recias conmociones políticas.

Acaso haya sido necesario para someter, a duras pruebas, la fortaleza de las instituciones y el temple de los ciudadanos.

Al arribar a un nuevo aniversario de la fundación de nuestra nacionalidad, quiera Dios iluminar la fe de los cubanos en los destinos de la patria.

INTRODUJERON EN EE. UU. JUDIOS LLEVADOS DE CUBA

NUEVA YORK, mayo 19. (AP).—Seis individuos que fueron tripulantes del vapor «Manhattan» han sido procesados hoy por acusárseles de haber introducido en esta ciudad cuatro judíos extranjeros procedentes de Cuba.

El auto de procesamiento, dice que los acusados, Antolio Curbelo, Andrew Shea, Alfredo Hernández, Raúl Alves, Richard Santana y Gregorio Simonovitch, éste último fugitivo, realizaron el contrabando por precios que llegaron a ser $300 por cada judío.

Quieren cubrir el déficit que sufre el Retiro escolar

Los retirados proponen que se eleve el descuento al 6 por ciento, para conseguirlo

La Asociación Nacional de Retirados Escolares ha elevado una exposición al secretario de Educación, doctor Joaquín Ochotorena, pidiéndole que eleve al seis por ciento el descuento de cinco por ciento que actualmente se les hace a los maestros en ejercicio, a fin de poder cubrir el déficit de ocho mil pesos mensuales que viene afrontando la caja correspondiente.

También se interesa por que se destine todos los años el producto de dos sorteos extraordinarios de la Lotería Nacional a los fondos de los retirados escolares.

Trata con ello de mejorar la situación de los viejos maestros que consagraron su vida a la niñez y a la escuela cubanas.

Quedará a disposición de la Secretaría de Educación

El presidente de la República, doctor Federico Laredo Bru, ha firmado un decreto ordenando que la quinta «Figueroa», situada en el barrio de La Juanita, en la ciudad de Cienfuegos, quede a disposición de la Junta de Educación de dicha localidad.

El funcionamiento de un centro escolar en ese lugar se hace de todo punto imprescindible para aquella barriada.

La doctora Juana María Catá, subsecretaria de Educación Pública, dió cuenta ayer de haber recibido una comunicación con los informes consiguientes sobre la determinación del primer magistrado de la nación.

El próximo lunes terminan las clases en la Normal de Maestros

El próximo lunes, día 22, habrán de terminarse las clases en la Escuela Normal de Maestros de la Habana, para los alumnos diurnos.

Los alumnos nocturnos no las terminarán hasta el día 24.

El día 29 de los corrientes se inaugurará la exposición de los trabajos hechos en el plantel por los futuros maestros.

El Fiscal Dewey se dispone a luchar contra R. A. Taft

Ambos aspiran a ir a las elecciones como candidatos a la Presidencia de EE. UU.

NUEVA YORK, mayo 19. (Exclusivo).—Los amigos del fiscal Dewey, estaban alarmados hoy ante la actividad de los grupos partidarios de la candidatura presidencial del senador Robert A. Taft, de Ohio, quienes tratan de ganarse la delegación neoyorquina— la mayoría del país— para lograr la designación de Taft como candidato en 1940.

Los amigos del fiscal alegan que el sentimiento general en el país, favorece a Dewey como candidato republicano.

Los grupos partidarios de Taft admitieron que había muchas organizaciones en los distintos estados de la Unión preparando el terreno para lanzar la candidatura de Dewey; pero dijeron que el trabajo lo estaban haciendo organizaciones particulares y no los clubs políticos republicanos regulares.

Antes de que Dewey lograse la condena del dirigente demócrata Hines, se hablaba de un programa encabezado por Taft con Dewey como candidato para Vicepresidente; pero después del caso de Hines, la popularidad de Dewey aumentó y el sentimiento general ha sido favorable al fiscal neoyorquino.

En los grupos republicanos en New York se dijo que Dewey tendría que repudiar al jefe local republicano, Kenneth W. Simpson, a quien acusan de «radicalismo».

Dewey declaró hoy que no participará en la lucha local contra Simpson y a favor de John R. Davies, ex candidato presidencial demócrata, quien actualmente figura como dirigente republicano. Si Davis logra derrotar a Simpson en la jefatura del Partido aquí, los grupos conservadores republicanos no tendrán dificultad en apoyar a Dewey; pero de momento, alegan que el fiscal está bajo la tutela de Simpson y que refleja la política radical de éste.

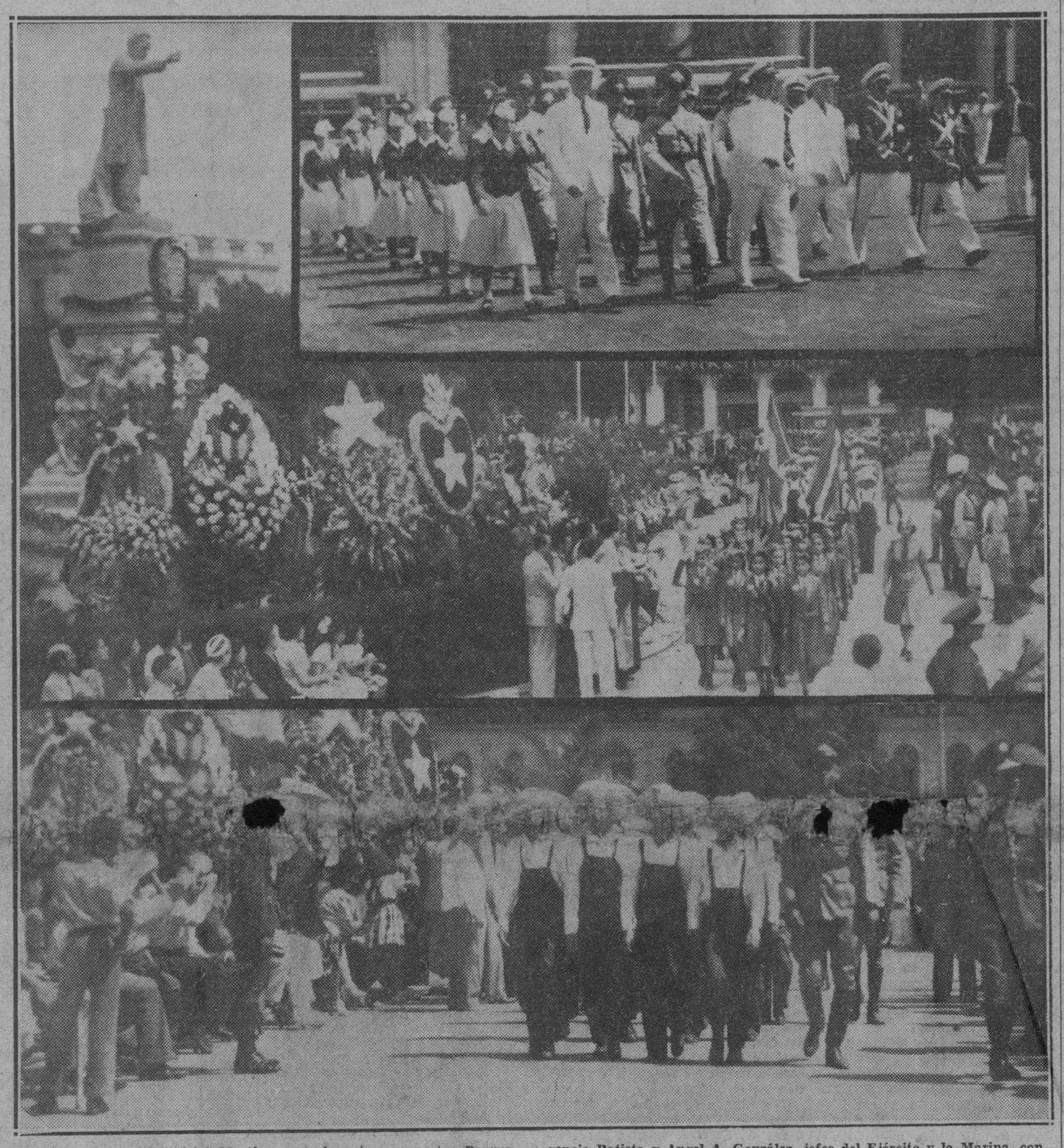

Ante la estatua del Apóstol Martí, que se levanta en nuestro Parque Central, desfilaron ayer los niños de las escuelas rurales cívico-militares. Fué un acto hermoso en el que se hubo de rendir tributo al hombre que peregrinó por las tribunas revolucionarias de América, con verbo encendido, predicando por la causa de nuestra libertad y que cayó posteriormente, en plena manigua, luchando denodadamente por ella. En la composición gráfica que ofrecemos puede verse a los coroneles Fulgencio Batista y Angel A. González, jefes del Ejército y la Marina, con los doctores Joaquín Ochotorena y Domingo Ramos, secretarios de Educación y Sanidad, marchando a la cabeza del desfile con un grupo de alumnos del Instituto de Ceiba del Agua. Las otras dos vistas recogen a las niñas y a los niños de las escuelas rurales pasando frente a la estatua de Martí, que aparece rodeada de ofrendas florales. Véase información en la página TRES).

DIVERSOS ACTOS ORGANIZADOS PARA CONMEMORAR LA EFEMERIDE DE HOY

Inauguran hoy el Pabellón de Cuba en la Feria de N.Y.

Discursos del Dr. Machado, del Embajador y de otras personalidades en ese acto

NUEVA YORK, mayo 19. (AP).—Promete estar muy concurrida la inauguración del Pabellón de Cuba, que se verificará mañana sábado, a las cinco de la tarde, y en la cual se exhibirán los principales productos de la Isla conocida en el mundo por la tierra del azúcar y del tabaco.

Murales, vitrinas, maquettes, estanterías, están destinados a dar una idea aproximada de la riqueza cubana.

La obra en sí, realizada por el arquitecto Félix Cabarrones, es de una sobria belleza, y las diversas secciones en que está dividido el edificio contienen todos los elementos diseñados por los organizadores de la Feria.

Construído con relativa premura, no por eso se han olvidado los detalles y tanto en el hall de la entrada, donde se halla pintado en tamaño casi natural un paisaje típico, por Domingo Ramos, como en la planta alta, donde está la barra, en forma de galeón antiguo, y las fotos murales del turismo, se nota la expresión «cubanísima».

Nada se ha descuidado en lo que se refiere a la exposición de productos, y hay vitrinas que contienen bordados, como otras donde se ven toda clase de artículos de fantasía. Hay un stand completo de frutas y otro de licores.

La ceremonia de inauguración se iniciará a las 5 de la tarde, hora en que pronunciará su discurso el Comisario General doctor Luis Machado. Después hablará el embajador doctor Pedro Martínez Fraga; en seguida el Comisionado Federal, Flynn, agradecerá en nombre del Gobierno de los Estados Unidos la cooperación cubana a la Feria Mundial y en este mismo sentido, pero haciendo resaltar la vinculación estrecha que de todo orden existe entre Cuba y Estados Unidos, lo hará Grover Whalen, Presidente de la Feria Mundial.

Por último, en nombre del Gobierno cubano, el señor José García Montes, Secretario de Agricultura, procederá a declarar oficialmente abierto el Pabellón cubano.

Tanto al iniciarse como al concluir esta ceremonia una Banda ejecutará los himnos nacionales de Cuba y Estados Unidos.

Retrasmitido el acto por varias estaciones locales

Además de la trasmisión de las 4 de la tarde, de las 6:15 a las 8:45, hora de la Habana, se trasmitirá desde New York un programa, en el que hablarán el Secretario de Agricultura, Ingeniero José García Montes; el Embajador de Cuba en Washington, Dr. Pedro Martínez Fraga, y el Dr. Luis Machado, Presidente de la Corporación Nacional de Turismo.

En el transcurso del citado programa se oirá también la voz de Caridad Suárez entonando bellas canciones de nuestra patria y un programa completo de música cubana.

Dicha trasmisión podrá ser oída a través de las estaciones C.M.X., la C.O.C.X., la C.O.C.O. la C.M.C.K., la C.M.B.Z., y la C.O.B.Z.

FELICITACION DEL CANCILLER PRESIDENTE HITLER AL DR. LAREDO BRU

BERLIN, mayo 19. (Havas).—El Canciller-Presidente Hitler dirigió hoy un cablegrama de felicitación al Dr. Federico Laredo Bru, Presidente de Cuba, con motivo de la fiesta nacional cubana.

ESTADO DEL TIEMPO

Pronóstico para hoy, sábado

Vientos del nordeste al sudeste, alcanzando fuerza de brisote. Cielos parte nublados y nublados. Algunas lluvias diseminadas por el territorio de carácter turbonada.

Observatorio Nacional.

La Universidad Nacional participará en ellos luciendo una iluminación y permitiéndole el acceso al público

A los maestros que han cumplido 25 años en el servicio se les impondrá una medalla de oro en la Secretaría de Educación. En horas de la noche se iluminará el Capitolio

Para hacer patente su devoción por el magisterio cubano, el forjador de nuestras juventudes, pronunciará hoy el doctor Joaquín Ochotorena, nuevo Secretario de Educación, el discurso de clausura del acto que, para condecorar a los educadores públicos que han cumplido veinticinco años al servicio de la enseñanza, se llevará a cabo a las tres de la tarde de hoy.

Nuestra máxima autoridad educacional exteriorizará sus deseos hacia el magisterio, que no pueden ser más entusiastas y halagüeños, y exaltará los méritos de los que han dedicado toda una vida a la docencia en nuestra patria, con los renunciamientos y los sacrificios que ello supone, y a los que se siente extraordinariamente vinculado.

Será el acto de hoy en el hemiciclo de la Secretaría de Educación un motivo para el reconocimiento público a los que, teniendo a su cargo una de las labores más importantes en las democracias, la conformación de sus ciudadanos, la han desempeñado dignamente a través de un cuarto de siglo, sin nota desfavorable en sus expedientes, y aún se sienten con fuerzas para continuar prestando servicios a nuestra nacionalidad.

Está justificado, pues, que el homenaje a los educadores coincida con la fecha patriótica del 20 de mayo, en que se conmemora la instauración de la República.

Tendrá lugar a las tres de la tarde y el propio doctor Ochotorena les impondrá las áureas medallas y les entregará los diplomas correspondientes.

Actos análogos se celebrarán en los palacios de gobiernos provinciales y en algunas alcaldías, con el objeto de condecorar a los maestros de las capitales de provincias y de los distritos escolares que se encuentren alejados de las mismas.

He aquí el interesante programa confeccionado para dicho acto:

1.—Himno Nacional, por la Banda de la Marina Constitucional.

2.—Discurso por el doctor Carlos V. Miranda, inspector escolar del distrito de Marianao.

3.—Recitación «Canto al maestro», de Gu[illegible] Sánchez Galarraga, por la seño[illegible] Graziella Díaz Valverde.

4.—Himno escolar «El beso de la Patria», música de Molina Torres y letra del doctor Gastón de la Vega.

5.—Imposición de la medalla por el doctor Ochotorena, Secretario de Educación.

6.—Canción patriótica del año 1868, «Hermosa Cuba».

7.—Recitación «Canto al maestro», de la doctora Adelaida Delange, por la señorita Mirta Inclán Misa.

8.—Himno «La Paz», música de J. Marín Varona y letra de Alvaro de la Iglesia.

9.—Clausura del acto por el Secretario de Educación.

La Banda de la Marina Constitucional, bajo la dirección del maestro Armando Romeu y la agrupación coral de las escuelas 1, 4, 8, 13 y 26 tendrán a su cargo los números 4, 5 y 8.

Se festejará el 20 de Mayo en la Universidad

Hoy, por la noche, será iluminada la Universidad de la Habana, con motivo de celebrarse la fiesta nacional del 20 de mayo.

El público tendrá acceso al recinto universitario de seis de la tarde a doce de la noche, a fin de que pueda observar todas las nuevas obras realizadas.

Para que el público sea atendido como se debe, el jefe del Cuerpo de Seguridad del Alma Máter, doctor Antonio Díaz Baldoquín, ha suprimido la franquicia hoy a los grupos primero y cuarto del mismo.

Marcharán los Boy Scouts en la revista

El Cuartel General ha dispuesto que las tropas de exploradores de Cuba, conocidas con el nombre de Boy Scouts, formen parte de la brigada mixta que, integrada por las fuerzas del Ejército, la Marina y la Policía, asistirán al desfile militar que para celebrar el aniversario de la República tendrá lugar hoy.

También se ha dispuesto que, por su alta graduación y antigüedad, asuma el mando de todos los comisarios y tropas de exploradores Boy Scouts el comisarió Néstor Nodarse de Armas, el que recibirá las instrucciones directamente del coronel López Migoya, M. M.

Se iluminará el Capitolio

El Capitolio Nacional, como de costumbre, será objeto esta noche de una iluminación especial.

Todo su exterior, incluyendo los jardines, será encendido y en la cúpula funcionarán sus potentes reflectores.

LA PRENSA JANONESA PIDE AL GOBIERNO QUE SE PREPARE A HACER FRENTE A LA ACCION ANGLO-FRANCO-AMERICANA. (Véase ULTIMA página).

M.E.C.D. 2016

EN SU ENTREVISTA, EL HON. PRESIDENTE Y EL GRAL. MENOCAL TRATARON ASUNTOS DE INTERES NACIONAL

POLITICA y POLITICOS

VISION POLITICA

Indudablemente, no todo «huele a podrido en Dinamarca», porque si las pasiones, banderías, apetitos, enemigas y, en fin, filias y fobias enervan el ambiente político interpartidos, en cambio se alzan voces de cordura y se adoptan actitudes de comprensión que pueden constituir un poderoso ejemplo a seguir por parte de los enfrascados en estas contiendas íntimas.

En el Nacionalismo, no ha dejado el doctor Bringuier una hostilidad encendida en su región camagüeyana; aquí hemos presenciado al Gobernador señor Celestino Baizán pactar con sus naturales contrarios, para la unificación de voluntades e intereses dentro del Nacionalismo de la provincia. Al doctor Antonio Beruff Mendieta le hemos contemplado, también, asistir a reuniones y almuerzos con los representativos de las «tendencias» contrarias, y hoy es el Partido Nacionalista, de punto a cabo de la República, un solo bloque de opinión partidarista.

Más aún, el doctor Carlos Odriozola, Representante «punista», acaba de producir un discurso por radio que contiene un párrafo digno de atención cuidadosa: «Dispuestos a la Constituyente (ha dicho), preparados para la orientación definitiva de Cuba, hacemos nuestro el programa de defensa social, obrera, democrática que se levante, sea quien quiera lo sustente; no hacemos distinciones de personas ni de estados; cooperamos con el pleno corazón al lado del hombre y de la colectividad que tengan una real concepción de las ideas salvadoras para Cuba».

Esta posición Nacionalista, según el doctor Odriozola, contiene un alto espíritu ecléctico, capacitado para recoger las iniciativas fecundas sin mirar de dónde vienen.

Ayer mismo, la Prensa ha publicado unas frases del doctor Manuel Capestany, que parecen promovidas por nuestro artículo anterior que trataba el tema de los malos procedimientos de lucha por las delegaciones en las mesas para las afiliaciones. «Las tendencias deben detenerse en un límite que no es otro que aquél en que se propicia la constitución de los organismos indispensables para el proceso de reorganización, porque es la suerte misma del Partido lo que se compromete».

Y, precisamente respondiendo a nuestra advertencia, con ocasión de comentar los trescientos y pico de recursos ya establecidos ante el Tribunal Superior Electoral, el ingeniero Mariano Lora, Representante del C. N. D., figura llena de prestigio y con positivo arrastre individual, nos aseguraba que se disponía a ir el domingo a la Asamblea del Ejecutivo Provincial del C. N. D., en Santa Clara, dispuesto a defender la política de «puertas abiertas», de defensa de las Minorías, para que ninguna tendencia, dentro del partido, se considere postergada ni desposeída.

Hay que tener en cuenta que Mariano Lora acaba de conseguir un rotundo éxito en el Ejecutivo Municipal y en los barrios. En éstos copó, con excepción de uno solo. Y luchaba contra las tendencias enfrentadas del alcalde Aguilar, de Calzadilla y de Gabiña. Y en prenda de su hábil política de convivencia, y de concesiones a las minorías, el propio Mariano Lora ha dado su voto y fuerza a Gabiña para elegirlo presidente del Ejecutivo Municipal, vacante por abandono, hace dos años, del doctor Santiago Rey. O sea, que en lugar de hacerse elegir con su fuerza propia, aliado al doctor Antonio Martínez Fraga, dió esa posición a un «contrario», en prenda de buena fe y en aras de la consolidación del Partido.

Así, lejos de acaparar todos los delegados en la Provincial y copar con su mayoría Municipal y de los barrios, se dispone el domingo a dar representación a todos de modo que surja la convivencia y que, lejos de producir disensiones, todos se sientan responsabilizados con el éxito del Partido.

Estas opiniones y estas actitudes sí constituyen impulsos constructores en el seno de los grupos políticos, en tanto que las otras al uso, las acaparadoras «a raja tabla», con zancadillas y simulaciones, constituyen la fuente de todas las discordias que se conocen en nuestra Política.

Y como vamos a una reconstrucción total, de arriba abajo y a fondo, de nuestra política y de nuestra República, lo ejemplar es esto que están realizando los hombres de verdadera visión política.

JOAQUIN ARISTIGUETA

EL SEÑOR PRESIDENTE CONTESTA A LOS PARTIDOS RECHAZADOS

El Secretario de la Presidencia hizo entrega a los repórters palatinos de la respuesta del señor Presidente de la República al memorándum entregado el día anterior por los partidos rechazados por el Tribunal Superior Electoral.

La Habana, mayo 19 de 1939.

Señores: Alejandro Vergara, Juan Marinello, Sergio Carbó y Blas Roca.

Señores:

En respuesta al memorándum que con fecha diez y siete de los corrientes me han elevado, en vuestros caracteres de Presidentes del Partido Agrario Nacional, de Unión Revolucionaria, del Partido Revolucionario Cubano (A.) y del Partido Comunista de Cuba, en el cual, reconociendo que el actual Gobierno desea contribuir a la solución del problema constitucionalista cubano, recaban el apoyo mío como Presidente de la República, para que se logre la celebración de elecciones a la Asamblea Constituyente con exclusión de otros comicios, se dicten medidas que garanticen la participación de los partidos y grupos nuevos, no inscriptos aún, y se señale una fecha para dichas elecciones que permita la mejor organización de los partidos y del proceso electoral, tengo el gusto de informarles que nadie está mejor inspirado que este Ejecutivo en el deseo de canalizar, de manera definitiva y segura, el proceso electoral que conduzca al país, representado por todos los núcleos de opinión organizados en partidos políticos, a la integración de una Asamblea Constituyente libre y soberana.

Y probando ese sincero deseo, dentro del marco legítimo de mis facultades como Presidente de la República, **—salvando el respeto que es forzoso guardar para las decisiones de los Tribunales, cuyo acatamiento es la base de la estabilidad de la democracia—** ,declaro que estoy dispuesto a contribuir con todo mi empeño, en un perfecto equilibrio con los otros poderes del Estado, a la obtención de los anhelos y deseos por ustedes patrióticamente expuestos.

Profundamente convencido de que todos los cubanos, velando por el bienestar y el normal desarrollo de la Nación, han de poner de su parte lo que les sea dable, según su capacidad y posición, para que se llegue rápidamente a esas soluciones, sin tropiezos ni demoras, soy de ustedes muy atentamente.

Federico Laredo.
Presidente de la República.

—Se encuentra en esta capital el señor Eliazar León Zamora, secretario del Juzgado de Instrucción de la ciudad de Cárdenas.

Ha venido a la Habana el señor León, acompañado de su distinguida esposa, la que sufrirá una intervención quirúrgica en una clínica de esta ciudad.

PODER DE CONCENTRACION

La facultad de concentrarse profunda y provechosamente, es privilegio de cerebros lúcidos, fuertes. Fitina es el tónico de eficacia excepcional: reintegra fósforo vegetal asimilable al organismo, con lo cual restituye al cerebro toda su clarividencia. Fitina es un científico preparado usado por millares de intelectuales, estudiosos y hombres de negocios.

Fitina

Reintegra la vitalidad

«CRISIS EN LA CRISIS»

Nuestras informaciones han dado a conocer al público la entrevista celebrada en la Finca «Párraga», entre el Honorable Presidente de la República Coronel Laredo Bru, y el ex-Presidente General Mario G. Menocal.

Un encuentro, entre personajes de tan alta significación en nuestra política, y en nuestra vida nacional, siempre es motivo de curiosidad que despierta ansiedad por conocer lo tratado, por lo cuál hicimos toda suerte de esfuerzos para averiguarlo.

Y podemos informar con toda certeza, por el crédito que nos merece nuestro informador, que la entrevista entre el Presidente y el Jefe del PDR, no tuvo fines políticos, en cuanto a política partidarista sinó a cuestiones de alta política nacional, libre de banderías.

Los ilustres personajes trataron negocios de Estado, en el elevado plano de las conveniencias públicas donde las responsabilidades convergen y las diferenciaciones de matiz ideológico desaparecen.

Así mismo podemos informar que la crisis del Gabinete ha terminado y desaparecido toda posibilidad de posteriores complicaciones. Sólo pudiera ocurrir que se convirtiera en definitiva la renuncia del Señor Secretario de Hacienda, obligado por su delicada salud.

En cuanto a la renuncia del doctor Remos, sobre que se ha especulado bastante, el Presidente la tiene sobre su mesa, sin considerar aún, entre otras grandes razones, porque el doctor Remos debe resolver algunos importantes asuntos de su Departamento.

Y como el Señor Presidente ha prometido declaraciones para las 24 horas próximas, en breve tendrán los lectores el mejor de los informes puesto que será de la mejor de las fuentes.

EL PLEITO PROVINCIAL HABANERO

Ayer se presentó ante la Sala Segunda de lo Civil y de lo Contencioso-administrativo de la Audiencia, la contestación a la demanda interpuesta por el Presidente del Consejo Provincial de la Habana, a nombre de ese Organismo, contra la resolución dictada con fecha 22 de noviembre de 1938, por el Gobernador de la Habana, en virtud de la cual suspendió éste el acuerdo adoptado por dicho Consejo Provincial que rechazó las objeciones formuladas por el Gobernador al Estatuto de 28 de Octubre de aquel año comprensivo del Plan de Obras Públicas provincial para el ejercicio económico de 1938 a 1939.

Se sostiene por el demandante, que el Gobernador Provincial carece de atribuciones en relación con lo por él resuelto.

El doctor José Rosado Aybar, que representa en este pleito al Gobernador de la Habana, Coronel Celestino Baizán, impugna la demanda contencioso-administrativa del Presidente del Consejo, alegando las excepciones de falta de personalidad de el representante del actor, incompetencia de jurisdicción y falta de acción, solicitando que se declare sin lugar aquélla.

BRINGUIER EN ACCION

Numerosas y destacadas personalidades punistas visitaron hoy en las oficinas del partido, al máximo mentor de esta fuerza política doctor José E. Bringuier, Presidente de la Comisión de Inteligencia del mencionado Partido Unión Nacionalista. Activa e intensa es la labor que viene desenvolviendo con éxito extraordinario el doctor Bringuier, habiendo logrado una fuerza, disciplina y cohesión admirables para la fuerzas punistas en toda la Isla.

Entre las numerosas personas que visitaron hoy, entrevistándose con él, al doctor Bringuier, se destacan los Representantes Martín J. Pino, Rogelio Regalado, Isabel Garcerán, Ramón Granda, Máximo Rodríguez, y otros. El Senador Ferro sostuvo una extensa entrevista, tratando de la reorganización en la región pinareña.

De Camagüey hablaron de política con Bringuier, las siguientes personas: Modesto Maidique Venegas, Raúl Acosta Rubio, Indalecio García, Eduardo Pita, Rafael Risco, Mario Silva, Félix Rodríguez, y otros más que escaparon a la relación del repórter. Y, una comisión de Florida, presidida por el doctor Raúl Villalón, y formada, además por el señor Aladino Morales, Presidente de la Sargentería de aquella municipalidad y Manuel de Jesús Sosa elemento destacado social y políticamente en aquel Término.

Intensa y única en verdad es la actividad que se observa en las oficinas de la Comisión de Inteligencia del PUN, donde el doctor Bringuier recibe diariamente a los jefes provinciales y municipales, cambiando impresiones con ellos, y trazando la línea política reorganizativa en la República, donde ya el PUN constituye indudablemente una fuerza mayoritaria.

Cuánto vale una vida?

Es rigurosamente cierto que una vida no puede justipreciarse en términos dinero... pero sí en términos Salud. Con igual exactitud podemos razonar que **una buena fama** "no se gana así como así"; y la del **notable patente**

BISMÁGEN,

fama perdurable que lo eleva a la categoría de **supremo recurso contra las enfermedades del**

ESTOMAGO,

afecciones concomitantes al

hígado y VESICULA

úlcera gástrica o duodenal, COLITIS -intestinos

sugiere, y **así es en efecto,** que "tomar Bismágen y sanar todo es uno".

¡¡BISMAGEN ES ÚNICO!!. NO ADMITA IMITACIONES NI REGALADAS.

Dolor de Estómago, Digestiones lentas o dolorosas, Empacho gástrico, vómitos de líquido o de sangre, Acidez, Eructos agrios, Ardentía, Gases, Dilatación, Mala respiración, Mal aliento, Espasmos, Cólicos, Fermentaciones intestinales, Diarrea o estreñimiento, Dolor de vientre y espalda, Inapetencia, Desnutrición; ¿ presenta su mal alguno de estos síntomas ?

Aprenda que los méritos atribuídos a Bismágen son UNA GRAN VERDAD en la práctica: Ensaye con un frasco del **maravilloso patente Bismágen** y

bendecirá la hora en que decidió tomarlo.

MOVIMIENTO POLITICO

Manifestó ayer el doctor José E. Bringuier, como aclaración a especies divulgadas, que no es cierto que propicie la cesantía del doctor Medardo Jiménez, jefe local de Sanidad de Morón, y amigo suyo, de quien sabe cuanto representa en la Trocha camagüeyana.

Además—reitera el doctor Bringuier—como Jefe provincial del Par- Partido sería la contradicción de sus gestiones y de su labor armonizadora en la Provincia.

En la noche de ayer se reunió el Comité Ejecutivo Nacionalista del barrio de Santo Angel a fin de proceder a la designación del Delegado y el suplente que en representación del Comité ha de integrar la Comisión de Inscripción de afiliados, así como a cubrir las vacantes que existían en el Ejecutivo.

El resultado de la eleoción fué un triunfo para los amigos del doctor Oscar G. Edreira, quienes por gran mayoría triunfaron.

Después de realizada la votación, fueron electos para cubrir las vacantes, los señores Antonio Beladiola, primer Vice Presidente; Faustino Loyola, cuarto Vice Presidente; Susana Izquierdo, Vice Secretario de Actas; Manuel Sánchez, Vice Secretario de Correspondencia y Evangelina Gutiérrez, Vocal. Para formar parte de la Comisión de Inscripción fueron designados los señores Antonio Bustamante, propietario y Antonio Rivero, suplente.

Los nacionalistas de Santo Angel, que vienen laborando con gran entusiasmo en su propaganda, esperan hacer un número crecido de afiliaciones en la reorganización que se avecina.

Con el objeto de presidir la asamblea de CND., que tendrá celebración en la ciudad de Camagüey el lunes 22, embarcó anoche el señor José Sosa Calcines, presidente de ese organismo.

En el mismo tren salieron para Camagüey el senador Loret de Mola, el representante Walfredo Rodríguez y otros elementos conjuntistas que participarán del acto.

Julio Bello, aspirante a delegado por el Partido Nacionalista en el barrio de Puentes Grandes, logró que la Provincial designara sus propuestos como miembros correspondientes.

Parece que es perfecta la armonía en ese barrio entre Bello y Vicente González, y que ambos trabajan activamente por el PUN en el importante sector capitalino.

Los organismos ejecutivos del CND habanero se mantienen en constante actividad.

Ayer hubo de reunirse, en horas de la mañana, la asamblea nacional de ese Partido. Consideró la renuncia que ha presentado, como miembro de la misma el señor Ramón Ochoa, en su carácter de cuarto vicepresidente.

No fué aceptada la expresada renuncia.

Se acordó recesar hasta el miércoles, a las tres de la tarde.

Con motivo del cambio efectuado en la administración del Acueducto de Güines, cargo para el que fué nombrado el señor Pánfilo Delgado uno de los más fieles amigos del jefe nacionalista habanero Marino López Blanco, el líder cameral manifestó ayer en la Secretaría de Obras Públicas que se complacía en que el cambio se hubiese hecho en perfecta armonía con el señor Manuel Ibáñez, que también es su amigo.

—La asamblea municipal del propio CND se reunió anoche después de las nueve, para seguir dando cumplimiento a los asuntos de la orden del día y conocer de renuncias presentadas, como la del Sr. Ochoa.

—La provincial del CND laboró en la tarde de ayer. Designó los miembros de mesas en Güines y dejó pendiente lo relacionado con Isla de Pinos; todo ello con verdadera animación y en abundante competencia de aspirantes.

Recesó la provincial conjuntista hasta el lunes 22.

Joseíto Martínez, de Placetas, presidente nacionalista allí, presentó recurso ante el Tribunal Superior Electoral contra la asamblea recientemente celebrada en esa villa y que presidió el consejero J. A. Capestany.

Se hizo acompañar J. Martínez de lrepresentante Fernández Nodarse, el que en definitiva deberá ocupar la presidencia de los nacionalistas de Placetas.

Manifestó que Capestany había celebrado la reunión con diez de los veinticuatro miembros que integran el ejecutivo.

ALMUERZO NACIONALISTA

Ayer se celebró un almuerzo en un hotel de esta ciudad, del que participaron los señores José E. Bringuier, presidente de la Comisión de Inteligencia del PUN, el senador doctor Aurelio Ituarte, representantes Herminia Rodríguez, Isabel Garcerán Martín J. Pino; señores Indalecio García, Angel Blanca, Carmen Tous, y Ramón Blanco Jiménez, nuestro compañero.

Se trató ampliamente de la asamblea del PUN que tendrá celebración en Camagüey el domingo, y de amplia labor preparatoria para la reorganización punista en aquella Provincia.

Un amplio espíritu de cordialidad—se nos informa—y el propósito firme de que no haya discrepancias ni antagonismos personalistas, sino exclusivamente los superiores intereses del Partido Nacionalista, es la finalidad máxima de estos actos.

Desde Santiago de Cuba nos telegrafía el hábil y constante político señor Fernando Cuesta Mora y nos dice que en medio de una cordialidad extraordinaria y de una manera disciplinada se reunió el ejecutivo provincial del Partido Liberal, bajo la presidencia del doctor Portuondo Domenech, a los efectos de hacer las designaciones del personal que se encargará de las inscripciones. El acto se terminó en horas de esta madrugada, tras de haber rendido una labor infatigable en el que el liberalismo oriental dejó probado su poderío.

Se encuentra recluído en el Hospital de Emergencias el señor Joaquín Masip Domínguez, alcalde que fué de Guanabacoa durante diez años.

El señor Masip, considerado como alcalde modelo de aquella villa, sufrió la fractura de la pierna izquierda, en lamentable accidente y está siendo muy visitado por sus amigos.

LOS CENEDISTAS VILLAREÑOS

Se ha modificado la convocatoria que existía para los cenedistas del Comité Provincial de las Villas, en el sentido de que deberá celebrarse la reunión el domingo 21, a las nueve de la noche.

Será en Martí y Lorda, en Santa Clara, bajo la presidencia del senador Frank Carrillo.

En esta sesión deberán ser cubiertas las vacantes causadas por la separación del Partido de los señores M. Fernández Nodarse, José Veitia y José Ferrer Morejón.

JATIBONICO, mayo 19. (Por telégrafo al DIARIO). — Por haber presentado su renuncia como presidente del ejecutivo municipal del CND en esta ciudad, el señor Rafael Orellanes Jiménez, se reunió dicho organismo, acordando nombrar presidente de ese ejecutivo al señor Vicente Mursuli Companioni, actual alcalde municipal de este término. **Armando Elías,** corresponsal.

El comité ejecutivo nacional del Partido Acción Republicana, se reunirá el próximo lunes, a las nueve de la noche, en el bufete del doctor Miguel Mariano Gómez, Tejadillo 164.

Se cumplirán disposiciones del Código Electoral.

CONSOLACION DEL NORTE, mayo 19. (Por telégrafo, al DIARIO). — Reunida la asamblea liberal, acordó expresivo mensaje de agradecimiento al teniente coronel Manuel Benítez Valdés, por sus gestiones, que obtuvieron éxito en pro de la continuación de la carretera de esta cabecera a San Vicente. Los señores Manuel Hernández, Pedro Corrales y Lorenzo Corrales, fueron aclamados por la asamblea que votó por unanimidad lo que demuestra el afecto y admiración por el comprovinciano a quien tanto debe esta región de occidente.

Reina verdadero júbilo por las declaraciones hechas por el doctor Pérez Arias en el sentido de que el coronel Batista será candidato presidencial en las próximas elecciones. **Sánchez,** corresponsal.

SANTIAGO DE CUBA, mayo 19. (Por telégrafo al DIARIO). — Hoy salió para esa capital el doctor Portuondo Domenech, después de asistir a la reunión del ejecutivo provincial del Partido Liberal.

Mañana se espera al Secretario de Gobernación, señor Félix del Prado, el que asistirá a la asamblea del ejecutivo provincial del CND. También celebrará reuniones con los alcaldes orientales y el gobernador Pérez André.— **García,** corresponsal.

CAMAGUEY, mayo 18. (Por telégrafo, al DIARIO).—Esta tarde se reunió el Ejecutivo Provincial del Partido Liberal, estando presentes el comandante Recio, el senador Rosell y otros destacados jefes liberales de la provincia. En esta reunión fueron nombrados los miembros de mesas de afiliaciones. — HERNANDEZ, Corresponsal.

El presidente de la Asociación Nacional de Empleados de Notarías, señor Oscar Hevia, ha dirigido una comunicación a sus compañeros de labor, por la cual les pide unión en estos momentos en que se inicia la lucha electoral.

El señor Hevia recuerda a los empleados de Notarías de la República, el tiempo que lleva en la Cámara de Representantes el proyecto de ley en beneficio de los empleados de notarías, el cual nunca ha sido discutido.

—Se encuentra en la Habana el doctor Sergio Valdés Alba, alcalde municipal de Camajuaní y presidente del ejecutivo demócrata republicano de allí.

—Angel del Valle, alcalde de la Esperanza, y presidente allí del ejecutivo conjuntista está en la Habana.

Recorre los barrios del término de Corralillo el señor Agustín Darna, presidente del Comité Ejecutivo de Acción Republicana en aquel municipio.

Liberales y Cenedistas en Pinar del Río

P. DEL RIO, mayo 18. (Por telégrafo, al DIARIO). En la tarde de hoy se reunió el comité ejecutivo provincial del Partido Liberal en la residencia del señor Leopoldo Calero.

Presidió la junta el coronel Manuel Benítez González, y resultó muy animada con la concurrencia de elementos destacados del Partido.

Se trata de dar cumplimiento a preceptos del Código Electoral relacionados con la próxima reorganización.

Los señores José Pérez Arias y Leopoldo Calero propusieron al Ejecutivo provincial que ratificara el acuerdo de proclamar la candidatura del coronel Batista para la presidencia de la República, siendo aprobado así por unanimidad.

Alrededor de esta moción hablaron los señores Pérez Arias, Calero, Díaz Valdés, José Domínguez, Armando del Pino, César Madrid y el propio coronel Benítez González.

Este último significó la necesidad de mantener la cohesión del Partido ante el evento electoral señalando la trascendencia del acuerdo adoptado en relación con la futura proclamación presidencial.

Dentro del cenedismo pinareño hoy también se registró especial actividad habiéndose reunido congresistas, alcaldes del partido y otros valiosos elementos.

Tras un amplio cambio de impresiones, se decidió acometer inmediatamente las labores preparatorias de la reorganización.—G. Rodríguez, corresponsal.

—Aspira a la jefatura local de sanidad de Matanzas, el doctor Troadio Villa, jefe del nacionalismo en Bolondrón, aunque nos informan de la ciudad del Yumurí, que parec contar con más respaldo y se le considera más indicado para ese cargo, al doctor Pablo Díaz Hernández.

—Celebró junta en el salón de actos del Consejo Provincial, bajo la presidencia del coronel Celestino Baizán, el Comité Ejecutivo del PUN en la provincia de la Habana.

Se designaron los comisionados de inscripciones en los barrios de la provincia, con excepción de los de Bauta y Bejucal que se resolverá en el día de hoy, ya que a las tres de la tarde se reúnen de nuevo.

Se acordó tratar igualmente la vacante existente de Ricardo Cabanas.

La asamblea quedó en sesión permanente para resolver disposiciones del Código Electoral.

(Véase más Movimiento Político en la página DOCE)

Réplica de los líderes Vergara, Carbó, Marinello y Blas Roca al Dr. Ramón Grau San Martín

La Habana, Mayo 19 de 1939.

Sr. Dr. Ramón Grau San Martín.

Vedado.

Sorprendidos de su sorpresa, nos vemos en el caso de replicar a su carta de ayer, dejando aclarados ante la opinión pública los importantes extremos a que usted se refiere. Lamentamos que mientras el pueblo ha entendido perfectamente la intención y el sentido de nuestra carta, usted trate de confundir nuestro verdadero propósito. No hemos propuesto pacto ni coalición.

Al invitarlo a una conferencia con nosotros para un pronunciamiento terminante y una acción nacional en favor de los principios democráticos y de la plena soberanía de la Constituyente, no teníamos en la mente ni puede entenderse en nuestra carta el propósito que usted nos atribuye de concertar pactos, coaliciones o bloques de ningún género con el partido de su presidencia. Sospechábamos su actitud contraria a todo lo que pueda significar un paso hacia la unidad popular, aunque ésta sea una simple conversación o una declaración coincidente a favor de los supremos intereses cubanos. Y nos afirmaban en nuestra sospecha sus conocidas vinculaciones con las fuerzas reaccionarias del Gral Menocal y del ABC. El hecho significativo de que al mismo tiempo que rechazaba usted acremente la instancia de partidos populares y revolucionarios sostuviera una entrevista en la residencia del General Menocal con los señores Joaquín Martínez Sáenz y Miguel Mariano Gómez —según publican los periódicos en que aparece su misiva— califica definitivamente su postura actual.

Pasamos seguidamente a replicar los extremos de su carta.

El Fallo del T. S. E.

Sostiene usted que el fallo del Tribunal Superior Electoral, que nos niega el derecho de inscripción, no obstante hallarnos en el mismo caso en que el Partido de su presidencia lo obtuvo, se ciñó estrictamente al espíritu y a la letra de la ley. Lamentamos que esta opinión suya no viniera sustanciada por el examen de la cuestión. Conocemos con toda exactitud el fallo que hemos enjuiciado después de madura y detenida reflexión. No es cierto que la decisión del Tribunal Superior Electoral se ajuste a la letra y espíritu de la Ley, como usted afirma.

En cuanto a la letra, el párrafo segundo de la quinta disposición transitoria del Código Electoral, a cuyo amparo solicitamos nuestra inscripción y usted obtuvo la de su partido, dice textualmente: «Como excepción a lo preceptuado en los artículos 289, 292 y 293, serán inscriptos en el Registro Nacional de Partidos, sin necesidad de presentar lista alguna de adhesiones, etc.».

Es decir, que con arreglo al tenor literal del precepto transcripto, tanto en nuestro caso como en el del Partido que usted preside, no era de aplicación el artículo 289 de la Ley Electoral. Sin embargo, todos los fallos que nos negaron el derecho de inscripción, se fundamentan en que no cumplimos las disposiciones de dicho artículo 289. Esto es evidente para los que conozcan la ley y las resoluciones expresadas. Luego no es cierto como usted afirma en su carta, que las decisiones que motivan nuestra protesta se ajustaran a la letra de la ley. Pero vengamos al espíritu concedamos que la transitoria invocada no haya querido exceptuar la aplicación del artículo 289 del Código Electoral en nuestros casos, en todo lo referente a los requisitos de los Estatutos: tampoco en este supuesto, el Tribunal se ciñó al espíritu de la Ley.

Si se examinan los Estatutos que presentamos podrá comprobarse que en ellos se cumplen las exigencias del artículo 289, al punto de reproducirse las mismas reglas de otros Estatutos que fueron aprobados por el Tribunal Superior Electoral.

No sabemos si ello se debe a que las Leyes además de admitir una interpretación literal, y otra «espiritual», admiten alguna otra no conocida en los tratados de hermenéutica. Quizá se trate de una «interpretación política», lo cual sería desde luego muy lamentable si tomamos en cuenta la alta moral que dice inspirar la respetable opinión suya.

Dice usted, doctor Grau, que el Tribunal Superior Electoral no nos ha impedido, ni nos impide, la participación en las elecciones; que nuestros Partidos podrían acogerse al procedimiento de otros que habiendo sido rechazados acudieron de nuevo al amparo de otro precepto de la Ley, y que usted tiene la seguridad de que si lo hacemos el Tribunal habría de reconocernos.

Usted debe conocer muy bien a su Tribunal cuando tal cosa afirma. Nosotros nos limitamos a demostrarle que, víctimas de una agresión, el procedimiento a que usted se refiere, distinto al que le favoreció a usted, nos sujeta a un trámite inútil y costoso. Es inútil porque obliga a recoger millares de adhesiones, para después imponernos la obligación de acudir a la reorganización y justificar en ella un número determinado de afiliaciones. Si el derecho a quedar inscripto en definitiva como Partido Político Nacional ha de depender del número de afiliaciones obtenidas en la reorganización, no se explica por qué haya de exigirse la presentación previa de unos cuantos millares de adhesiones.

Nuestra afirmación sobre la actitud injusta del Tribunal Superior Electoral, todo lo anterior lo prueba cumplidamente. Solo puede ponerse en duda por quien muestre como usted una definitiva ignorancia sobre el problema, muy de lamentar dada su responsabilidad política.

El nombre del P. R. C.

No queremos robarle ningún nombre. En nuestra segunda declaración conjunta, durante la campaña que realizamos para restablecer las condiciones democráticas que han de preceder a los comicios constituyentistas, dejamos precisado que nuestro objeto es lograr las medidas que efectivamente garanticen la soberanía de dicha Asamblea y la participación de todos los núcleos populares en su formación.

Las cuestiones internas de cualquiera de los Partidos que concurrimos en este propósito, no es objeto de la tarea común. Si en el Partido que usted venía presidiendo han surgido dos tendencias generales en el curso de su desarrollo público, la más importante de las cuales está luchando por la democracia, nosotros estimamos que es justo dejar a los Tribunales Electorales, por el procedimiento y con las garantías que las Leyes establezcan, la decisión de esa controversia interna. Desde luego que para que se produzca esa decisión, es justo que se dé a las partes contendientes la misma oportunidad para plantar la controversia, sin privilegiar a ninguna de ellas con un derecho que en igualdad de condiciones, se niega a la otra.

La Ley Capestany

Reconoce usted, contradiciéndose que existen limitaciones que dificultan sin razón el acceso a cuantas opiniones se manifiestan en torno a la Asamblea Constituyente, al apoyar la iniciativa del Senado que a su juicio, remediaba esa situación.

Sin embargo, la llamada Ley Capestany, a que usted se refiere no acertó con el remedio deseado. Ese proyecto, por su redacción, se prestaba a interpretaciones sumamente peligrosas si se toma en cuenta la orientación doctrinal y política del Tribunal Superior Electoral. En efecto, la proyectada Ley establecía el requisito de solicitud de inscripción por cien electores, sujeto a las regulaciones del capítulo XVIII de la Ley. Ese capítulo contiene precisamente las ordinarias de inscripción con el requisito de las veinte mil adhesiones. Es decir, que en manos de nuestro Tribunal Superior Electoral, esa Ley podría interpretarse limitativamente, en el sentido de exigirse el mismo trámite inútil de las adhesiones. En tal sentido, la Ley vendría a ser innecesaria repetición del procedimiento vigente, agravada por la limitación de tiempo impuesta a las promociones de inscripción.

Hemos de aclarar que en nuestros Partidos no militan congresistas que pudieran facilitarnos el acceso a la discusión y votación de los proyectos de leyes, como para suerte de ustedes, ocurre con el Partido que usted preside.

Los obstáculos a la Constituyente

Nuestros Partidos, endurecidos en una prolongada lucha en favor de los intereses populares, compartieron la suerte de la Revolución en los momentos más difíciles. Nuestros líderes no sólo sufrieron en el exilio los quebrantos de la miseria y de los grandes obstáculos opuestos a las libertades públicas y a la instauración de un régimen de derecho en nuestro país, sino que afrontaron sobre el suelo patrio los tiempos peores.

Reconocida la imposibilidad de encauzar la lucha por la vía de la violencia, nos aprestamos todos, quizá los primeros, a imponer mediante la acción cívica y legal el respeto a las opiniones, creando así las posibilidades democráticas que hoy todos disfrutamos. Recientemente, en un acto público, el Partido que usted preside, tuvo oportunidad de comprobar cuánto hemos ganado los revolucionarios en posibilidades de expresión pública. Allí ustedes enjuiciaron severamente la actuación de los hombres públicos, sin la menor molestia. No puede decirse que eso se lograra simplemente por la acción impotente del exilio, o el temor a los núcleos pacíficos y desarmados. Hay que reconocer que en esta situación, la actuación inteligente y firme de todos los Partidos de la Revolución, aprovechando las coyunturas de la actividad pública, tiene su mejor parte.

Sin embargo, no todo está logrado en la medida deseada por la Revolución. Volvimos a la acción cívica condicionados por un panorama político en cuya creación no intervinimos. Mientras luchábamos y se negaba a nuestro pueblo la celebración de unos comicios libres a Asamblea Constituyente, se celebraban elecciones generales, que crearon intereses y relaciones que obstaculizan el objetivo de la Constituyente.

Ahora mismo, usted está comprobando el interés que Partidos como el presidido por el general Menocal muestran en ligar los intereses políticos dominantes con las posiciones electivas del futuro. El Código Electoral promulgado abarca la convocatoria y celebración de elecciones a Constituyentes y elecciones generales, basados en una sola reorganización política. Ello habrá de motivar que en esa reorganización no jueguen solo los intereses más puros que abogan por la Constituyente, sino la acción interesada y nociva de los que en el pasado hacen de la política instrumento de ambiciones personales. Es este uno de los grandes e innegables obstáculos al logro de unos comicios depurados, donde prive el interés más alto de la nación y la expresión más genuina de la voluntad popular en la formulación de la nueva Carta Magna.

Nosotros pensábamos que usted coincidiría franca y abiertamente con nuestro criterio en favor de la Constituyente que no esté interferida por la actividad viciosa y desnaturalizante de los aspirantes a cargos electivos jugosos y tenemos la seguridad de que si ese no es su criterio, ni el del General Menocal, sí lo es de las grandes masas auténticas, que aún están esperando una manifestación diáfana sobre esta cuestión tan importante.

La hora es de precisión y de claridad: estamos conformes. La posición de usted, frente a la gran tendencia democrática, no puede ser más precisa, lo cual lamentamos grandemente.

Y termina usted poniendo punto final. Cuando de la causa pública se trata, cuando están en juego los intereses de una nación y de un pueblo que anhelan fijar la ruta de su destino, los responsables y los hombres públicos no podemos poner punto final.

Partido Agrario Nacional: **Alejandro Vergara,** Presidente.—Partido Comunista de Cuba: **Blas Roca,** Presidente.—Partido Revolucionario Cubano (Auténtico) **Sergio Carbó,** Presidente.—Partido Unión Revolucionaria: **Juan Marinello,** Presidente.

¿Por qué nos vemos envejecer día por día?

"Nadie lo sabe: es un gran misterio... y parece como si al hombre sólo le quedara soportarlo".

¿Qué puede decir a eso el hombre actual? Nosotros responderíamos: «No es cosa de afligirse demasiado si la vejez es por edad; tan agradable o más que la juventud es el período de una ancianidad apacible. Y mientras llega, mientras la edad no nos obligue a comportarnos como ancianos, conservemos íntegra la Vitalidad».

Al hombre del pasado le fueron negados los medios de retardar la vejez. Hoy, podemos lograrlo mediante la incorporación al organismo de las hormonas, fosfatos vegetales y vitaminas contenidas en el saludable y eficaz VIRILVITAM, en forma de tabletas. Esto supone que aquel lamento, antaño justificado, no tiene razón de ser en nuestros días.

Tonificad el cerebro, tonificad los nervios, mejorad el VIGOR SEXUAL: Tomad VIRILVITAM

(Cuídense de groseras imitaciones. Exíjase el original VIRILVITAM del Doctor Weiss, de Alemania).

El legítimo VIRILVITAM se encuentra en todas las Droguerías y en todas las Farmacias del mundo.

Salió anoche hacia Santiago de Cuba el Sr. F. del Prado

Inspeccionará Municipios y cambiará impresiones con los alcaldes de esa región

Anoche, en el tren de las once menos cuarto, embarcó por la Estación Terminal, rumbo a Oriente el Secretario de Gobernación señor Félix del Prado Jiménez. Lo acompañan en ese viaje los doctores María Palacio de la Cruz y Carlos García Vélez, directores generales de Personal, Bienes y Cuentas y de Asuntos Provinciales y Municipales de esa Secretaría, respectivamente, Arturo Ruiz Rangel, jefe del Despacho de la Secretaría, así como su Secretario Particular señor Manuel Silva, su Ayudante capitán Juan Arias, los taquígrafos de Gobernación señores Hiraldez y Carrillo, los represetnantes a la Cámara señores Cejas y Cañadón, y otros. Fué despedido por destacadas figuras del Conjunto Nacional Democrático.

El señor Prado se propone inspeccionar personalmente varios municipios de la región oriental y celebrar cambios de impreciones con alcaldes de esa provincia, al objeto de conocer el estado de los municipios y sus necesidades; también tiene el propósito de concurrir a la asamblea provincial del Conjunto Nacional Democrático en Santiago de Cuba.

Estará de regreso el próximo martes para reanudar sus labores en su despacho de la Secretaría de Gobernación.

CITACION A LOS JOVENES REALISTAS PARA CONSTITUIR ENTIDAD DE LUCHA

Se ha citado a los jóvenes afiliados o simpatizadores del Partido Revolucionario Cubano (realista) menores de veinte y cinco años, para la reunión que se efectuará el próximo lunes día 22 de mayo a las ocho y media de la noche en Consulado 208 altos, con objeto de dejar constituída la «Sección Juvenil de nuestro Partido» dentro del plan de organismos funcionales aprobado po rel Comité Ejecutivo Nacional.

Suscriben la citación: ALBERTO ARREDONDO, Secretario Nacional de Org. Funcionales, y LUIS COWLEY, Delegado.

—En los barrios de Casa Blanca y Caimito celebraron sesión los comités ejecutivos del Partido Liber

LOS 3,000 NIÑOS HUESPEDES DE LA HABANA PRESENCIARAN HOY LA PARADA MILITAR FRENTE AL CAPITOLIO

Al desfilar frente a la estatua del Apóstol cada uno de los educandos arrojó una flor blanca sobre el pedestal, que casi cubrieron

A la cabeza del desfile iban el coronel Batista y altas autoridades. La «Niña de Guatemala» entregó al Jefe del Ejército una condecoración por su excelente obra de divulgación martiana

Desde la terraza principal de Palacio presenciaron el desfile de los niños del Instituto Cívico Militar, Centro Tecnológico de Ceiba del Agua, Hogares Campesinos, Escuelas Cívico-Rurales y Casa de Beneficencia y Maternidad, el Presidente de la República y señora Leonor Montes de Laredo Bru, el Secretario de la Presidencia y señora Graciella de la Torre de Alonso Pujol, el Secretario de Gobernación y señora de Prado, el Secretario de Comercio y señora Buttari, el Secretario de Comunicaciones, señor Francisco Gómez, el Secretario de Educación y señora López de Ochotorena, el de Obras Públicas, Ing. Ruis Williams, el de Justicia doctor Augusto Salazar, el Secretario de Estado doctor Juan J. Remos, y los ex Secretarios de Educación doctor Fernández Concheso, y de la Presidencia doctor José Enrique Bringuier, el representante a la Cámara doctor Tomás Galdós.

Jefes de las Fuerzas Armadas

Entre ocho y media y nueve de la mañana, antes de iniciarse el desfile, llegaron a Palacio el Jefe del Ejército Constitucional coronel Fulgencio Batista con su esposa la señora Elisa Godínez de Batista y su hijo «Papo», el Jefe de la Marina de Guerra, coronel Angel A. González, el Jefe de la Policía Nacional, coronel José A. Pedraza, y los coroneles Tabernilla y Ferrer, el comandante Bernardo García y el capitán Quesada.

La señora Godínez de Batista y su hijo presenciaron el desfile desde la terraza.

En la tercera planta

Los coroneles Batista, Pedraza y González pasaron a la tercera planta de Palacio donde les esperaba el señor Presidente.

Cerca de una hora estuvieron departiendo sobre diversos asuntos.

Poco después de las nueve abandonaron la mansión palatina los coroneles Batista, González y Pedraza, con objeto de marchar en el desfile escolar.

Inmediatamente bajaron al salón de los espejos y de allí fueron a la terraza el señor Presidente, las señoras Godínez de Batista, Montes de Laredo Bru, y demás concurrencia.

Atendieron a los visitantes los capitanes Godínez, Estévez Maymir, Leal y teniente del Pino Redondo.

Lo que se dijo

Al terminar el desfile, al frente del cual figuraban los Secretarios de Educación, doctor Ochotorena, y de Defensa doctor Ramos y los jefes del Ejército, de la Policía Nacional, de la Marina de Guerra y el Director del Instituto Cívico Militar, teniente coronel Sosa Quesada se concurrencia pasó nuevamente al salón de los espejos donde fué obsequiada finamente.

A propósito del desfile manifestaron los señores:

Juan J. Remos

«He visto con verdadero placer el desfile de los muchachos que cursan sus estudios en el Instituto Cívico Militar, fundado por el coronel Fulgencio Batista, Jefe del Ejército Constitucional y que con tanto entusiasmo cooperé a su organización».

Fernández Concheso

«Invitado por mi distinguido amigo el señor Presidente de la República he venido a presenciar este acto de verdadera afirmación patriótica que demuestra que los cubanos son capaces de realizar obras de proyección educacional, como cualquier país de Europa y de una trascendencia para el futuro de positivos beneficios.

Dijo luego que compadecía al ciudadano que ocupase el cargo de Secretario de Educación, especialmente en los momentos de hacer remociones del personal, pues no había que olvidar que se trata nada menos que de un presupuesto de 11 millones de pesos destinado a burocracia especialmente.»

Edgardo Buttary

«Yo soy un hombre lleno de aspiraciones, siempre dispuesto a la realización de actos en bien de la patria y del país cuya oportunidad, tratándose que esos actos son capaces de prestar eficientes servicios a la comunidad. No obstante estoy dispuesto a aspirar si las circunstancias lo demandan y los intereses de los hombres dirigentes de la política del gobierno lo requieren.

El acto de esta mañana verificado por los alumnos de las escuelas cívico rurales, Centro Tecnológico etc., es un reflejo cierto del brillante futuro de nuestra nacionalidad».

El Secretario de la Presidencia doctor Enrique Alonso Pujol

«Actos como este, sirven para llenar al alma del cubano la satisfacción de que en el futuro, habrá ciudadanos cubanos que completarán la obra patriótica y educacional de los hombres que tienen fe en su patria».

Manifestaciones del coronel Batista

Al medio día y concluído el homenaje floral ante la estatua del Apóstol Martí, regresaron a Palacio los coroneles Batista, Pedraza y González y los tenientes coroneles Sosa Quesada y Ferrer, el comandante García y los secretarios de Educación doctor Ochotorena y de Defensa doctor Ramos.

Los repórters entrevistaron al coronel Batista, quien declaró haberse visto obligado a hablarle al público en el Parque Central, junto a la estatua de Martí.

Añadió:

«En compañía de los coroneles González y de los tenientes coroneles Ferrer y Sosa Quesada, he acudido al señor Presidente de la República para darle cuenta del acto que acabamos de verificar, consagrado a **la flor martiana**. El señor Presidente me dijo que estaba muy satisfecho de la disciplina demostrada durante el desfile por los niños y niñas de las escuelas Tecnológicas, Hogares Campesinos e Instituto Cívico Militar».

—En la entrevista con el señor Presidente se trató de la crisis ministerial? preguntaron los periodistas.

—Nada de eso. Solamente de lo que informo a ustedes. Y ahora regresamos para despedirnos del Primer Magistrado de la Nación.

Frente a la estatua de Martí

Los niños de las escuelas rurales cívico-militares; los de los hogares infantiles campesinos; del Centro Escolar de Ceiba del Agua y los de la Casa de Beneficencia, después de haber desfilado frente al Palacio del Ejecutivo, lo hicieron ante la estatua del Apóstol Martí, en el Parque Central, donde depositaron individualmente y en orden de pelotones, la simbólica rosa blanca martiana.

Antes de la llegada al pedestal del Mártir de Dos Ríos de la infantil caravana, compuesta por tres mil muchachos, el parque se vió invadido de un público numeroso y de muchas personalidades que acudieron allí a esperar la llegada de los alumnos.

Comisiones y personas

Allí se hallaban los miembros de la «Unión Maceista» de Cuba, que preside el general Loynaz del Castillo, con los generales Lara Miret, Manuel Delgado, Hugo Roberts, Miguel Llaneras, Manuel Piedra; el coronel Lino Dou, el comandante Manuel Secades Japón, los secretarios de la institución, doctores Pérez Andreu y Betancourt y los miembros de la misma, señores Pedro Tomeu, Alfredo Medina y otros.

La señora Santa R. de Piloto, presidenta de la Fundación «Mariana Grajales», con una comisión de Veteranos de la Independencia.

Cien niños de la academia «Roosevelt», que desfilaron con su director y maestros.

Una comisión de Emigrados Revolucionarios, con su presidente, el señor Antonio Pardo Suárez, y los miembros de la misma, señores Choca, Antonio Feo, Diego Blanco, Enrique Campuzano, Ricardo Peralta, Miguel Forment Rovira, Francisco Alpízar Poyo y Luciano López, quienes depositaron una ofrenda floral en el pedestal del monumento.

El capitán Alvaro Moreno, que ostentaba la representación del alcalde de la Habana; el teniente Vidal López, representando al comandante Bernardo García.

Todos los miembros del Comité del Proyecto Pro Monumento a Martí, con su presidente, el doctor Domingo Ramos, secretario de Defensa; el secretario, doctor Roberto Netto, y los miembros del expresado Comité, teniente coronel Raimundo Ferrer, coronel Leopoldo Casas, los senadores Capestany y Rosado, teniente coronel Antonio Brito, el ingeniero Ruiz Williams, secretario de Obras Públicas; teniente coronel Gómez Casas y todos los componentes de las subcomisiones que funcionan anexas al Comité central, integradas por los señores Armando Mencía, Manuel Ugarte, comandante Julio Argüelles y otros.

Además se encontraban cercanos al pedestal los señores Félix Lizaso, doctor Miguel Angel Céspedes, subsecretario de Justicia; teniente coronel Despaigne, Leopoldo Messana, comandante Porras Pita, Graziella Marín, José Rivero Muñiz, doctor Villageliú y muchos más.

Para cuidar el orden

El coronel Pedraza, jefe de la División Central de la Policía Nacional, dispuso que treinta miembros de dicho cuerpo cuidaran del orden en el Parque Central. Mandaban este núcleo de vigilantes los tenientes de la Policía Rodolfo Valdés González y Juan Mora Santana.

Ofrendas florales

El pedestal del monumento al Apóstol estaba materialmente cubierto de bellas y artísticas coronas y ramos de flores que fueron enviados por el coronel Batista, jefe del Ejército; Marina de Guerra Constitucional, Unión Maceista de Cuba, Instituto Cívico-Militar, Asociación de Emigrados Revolucionarios, A-B-C, Consejo Provincial de la Habana, secretario del Trabajo, gobernador de la Habana y el Quinto Regimiento «Martí».

Se inicia el desfile

A las diez y cuarto de la mañana comenzaron a llegar, formando pelotones mandados cada uno por un oficial, los muchachos que ya habían desfilado por el Palacio de la Presidencia, haciendo su entrada al parque por la calle de Neptuno, para salir por la de San José.

Inició el desfile la Banda del Cuartel General del Ejército, a cuyo frente iba su jefe y director, capitán Casas; le siguió la Banda de cornetas y tambores del Instituto Cívico Militar y dos batallones de niñas del Centro Escolar de Ceiba del Agua.

Detrás de este contingente de escolares llegaron hasta frente al pedestal el coronel Fulgencio Batista, el coronel José E. Pedraza, el coronel Angel Aurelio González, los tenientes coroneles Querejeta, Galíndez, Tabernilla, Ferrer, Sosa de Quesada y Pino Donoso; el doctor Joaquín Ochotorena, secretario de Educación; comandante Govea, capitanes Ramón Cernadas, Torra, Abascal y Guerra; el doctor Renato Silva y otros muchos funcionarios y militares.

Pasan los niños excursionistas

En número de dos mil doscientos cruzaron por frente a la estatua del Apóstol los niños de las escuelas rurales cívico-militares y niñas hogaristas que son huéspedes de esta ciudad desde el pasado día 17.

Cada pelotón se detenía unos instantes ante el monumento para escuchar una breve alocución que les hacía el jefe del mismo y seguir adelante después de dejar, como constancia de admiración, al pie del pedestal, sendas rosas blancas.

El orden del desfile fué el siguiente:

Suboficiales y cabos que están tomando un cursillo de orientación en la Escuela de Perfeccionamiento «José Martí», en Rancho Boyeros; los niños de los hogares infantiles representando a todas las provincias, y luciendo sus nuevos uniformes grises; la Banda del Séptimo Regimiento de Artillería, seguida de la del Instituto Cívico Militar; el profesorado en pleno del Centro Escolar de Ceiba del Agua, a cuyo frente iba el doctor Rafael Crespo, director del plantel, y el secretario general del mismo, doctor Martín Gutiérrez; y detrás de sus profesores dos batallones de niñas del plantel citado.

Imposición de la valiosa medalla

Seguía a los dos batallones del Centro Escolar un pelotón de niños vestidos de gran gala y portadores, cada uno de ellos, de una bandera distinta, emblemas de ocho países amigos de la América. Eran éstos los muchachos becados por el Instituto Cívico Militar que se encuentran en Cuba desde hace poco. Las banderas eran del Brasil, Santo Domingo, Haití, Argentina, Chile, Puerto Rico y Guatemala, esta última representada por la gentil alumna Consuelito Sandoval, conocida por la «Niña de Guatemala», que tuvo a su cargo entregar al coronel Batista la medalla de oro a él donada por la Comisión Central Pro Monumento a Martí, como genuino creador y animador de la idea de erigir un recuerdo de grandes proporciones, en mármol o bronce, al Apóstol de nuestra Independencia.

La medalla de oro macizo fué entregada al coronel Batista por la simpática guatemalteca, que fuera la primera niña extranjera becada por el Instituto Cívico Militar.

Inmediatamente después desfilaron los niños de la Beneficencia, con su entonada Banda al frente, que escuchó cálidos aplausos del numeroso público allí congregado.

Dirigían a estos niños, que marcharon marcialmente y lucían blancos uniformes, el doctor José Ignacio de la Cámara y el doctor Julio César Portela.

Palabras del coronel Batista

Al terminarse el desfile los reporters se acercaron al jefe del Ejército para solicitar de él su impresión.

El coronel Batista amablemente contestó de esta manera:

«Tiene siempre mi impresión la desventaja de ser la de quien concibió, planeó, desarrolló, estimuló y estimula esta obra. Cada año la «Flor martiana» tiene para mí una renovación de emociones. Abrigo la esperanza de que estos niños, crecidos en el culto al Apóstol y en la intimidad de sus doctrinas, serán el basamento de la nacionalidad cubana».

Quiere ser aviador

Un niñito que aún no cuenta seis años de edad se acercó al coronel Batista, lo saludó respetuosamente, y después le expuso, con voz segura y graciosa, su deseo de estudiar aviación, solicitando del jefe del Ejército una beca para comenzar a estudiar la difícil y arriesgada profesión en la Academia de Aviación del Ejército.

El coronel Batista escuchó atentamente a este muchacho que sueña seguramente con emular las hazañas de Lindbergh, y le prometió hacer todo lo posible para que sus aspiraciones, llegado el momento, fueran colmadas.

El capitán Cernadas tomó nota de esta petición por encargo del Coronel jefe.

Otros actos en el parque

Terminado el desfile, la «Unión Maceísta de Cuba» inició un acto patriótico.

La señorita Bravo, gentil recitadora, dijo con gran emoción unos bellos versos alusivos a la fecha que se estaba conmemorando. El señor Angel Pedroso, miembro de la Unión Maceísta, pronunció un bello discurso, y cerró el acto de manera elocuente y brillante el general Enrique Loynaz del Castillo, presidente de la referida institución.

En el Club de Oficiales

Los escolares campesinos almorzaron ayer en el gran balneario del Instituto Cívico Militar, y a las cuatro fueron a la Ciudad Militar.

En el Club de Oficiales se les sirvió helados, bocaditos, bombones y dulces.

Se hallaban presentes en este simpático acto el coronel Batista, el teniente coronel Galíndez, altos oficiales de la guarnición de la Habana, el jefe del Distrito Militar de Oriente, tenienes coronel Ruperto Cabrera y toda la oficialidad libre del servicio del Sexto Regimiento.

Terminado el refrigerio los escolares, pasajeros en más de cien ómnibus dieron una vuelta por la Ciudad Militar y a las siete menos cuarto asistieron, en formación militar, a la ceremonia de bajar la bandera.

Actos para hoy

Los excursionistas se levantarán hoy a las seis de la mañana; desayunarán a las seis y media, y a las siete y treinta saldrán de Rancho Boyeros hacia la Habana, donde presenciarán el hermoso desfile militar que tendrá efecto frente al Capitolio.

A la una y media almorzarán en el Instituto Cívico Militar, donde confraternizarán con sus compañeros del Centro Escolar de Ceiba del Agua, y a las seis de la tarde regresarán a Rancho Boyeros, después de rendir una movida jornada.

Parca de noticias la cancillería alrededor de la crisis planteada con la renuncia del doctor Remos

El Subsecretario se abstiene de hacer manifestaciones. Alemania ofrecerá hoy por radio un homenaje a Cuba. La beca Martí en Panamá. Exitos de Raúl Capablanca

Continuó ayer la tranquilidad del día anterior en la Secretaría de Estado. Nada se dijo sobre el sesgo de la crisis. El subsecretario del ramo, doctor Campa, desde que el doctor Remos presentó la renuncia se ha mantenido en una estricta reserva. No ha hecho declaraciones de ninguna clase ni ha facilitado noticias en torno a la crisis.

El personal laboró con la normalidad de costumbre.

Transmisiones de radio dedicadas a Cuba

El doctor Gustavo Sotolongo, encargado de Negocios de Cuba en Alemania, ha informado a la Secretaría de Estado, por la vía cablegráfica, que con motivo del 20 de mayo, las estaciones alemanas en 31 y 19 metros, respectivamente, trasmitirán a las 8.30 (hora de la Habana), canciones y música de nuestro país, precedidas del Himno Nacional cubano tocado por una orquesta de ochenta profesores.

El propio doctor Sotolongo pronunciará un discurso en dicha trasmisión.

La beca «José Martí» concedida a niños panameños

El doctor Florencio Guerra, encargado de Negocios de Cuba en Panamá, ha comunicado por cable a la Secretaría de Estado que el Gobierno de Panamá ha designado para la beca «José Martí» a los niños Arcelio Barrios y Marina Hernández, esperando el doctor Guerra la situación de sus pasajes para embarcarlos.

Correspondencia retenida en la Secretaría de Estado

Según fuímos informados, en el negociado de Asuntos Contenciosos y Judiciales de la Secretaría de Estado se encuentra depositada, para ser entregada a los interesados, correspondencia dirigida a la señora Aurora de Arce y hermana; señor E. Gavalda Valenti, señor Avelino Suárez Blanco, Sucesión de Eustasio Fernández y Gutiérrez, señora Piedad Fernández y Gutiérrez, señora Toribia Fernández Gutiérrez.

José Raúl Capablanca en el torneo de ajedrez de Margate

El doctor Gabriel Suárez Solar, encargado de Negocios de Cuba en la Gran Bretaña, ha informado a la Secretaría de Estado sobre la brillante actuación del ajedrecista cubano señor José Raúl Capablanca en el torneo internacional de maestros del ajedrez que se ha celebrado en Margate, Inglaterra, del 12 al 21 de abril del presente año.

El señor Capablanca—demostrando su maravillosa técnica—sin haber perdido una sola partida durante toda la difícil contienda, quedó en segundo lugar a un punto solamente del vencedor, que resultó ser el maestro estoniano M. Keres.

Nombramiento de Maidique

En la Secretaría de Estado se afirmaba ayer que había sido designado cónsul de segunda clase el señor Modesto Maidique, que en otra época fué senador de la República.

Sentirá usted un placer infinito tomando un Lácryma Christi en

'EL BATURRO'

EGIDO No. 661.—TELEF. M-3081. Entre JESUS MARIA y MERCED.

TERMINARA EL LUNES EN LA HABANA Y EL DIA 27 EN EL INTERIOR EL PLAZO PARA RECOGER EL VALOR DE LOS TICKETS DEL HOMENAJE AL DR. JOSE I. RIVERO

Este Comité ha tomado el acuerdo de conceder un plazo para que acudan a recoger su importe, los tenedores de tickets individuales del homenaje declinado por el doctor Jose I. Rivero. Este plazo será de 5 días, para los que vivan en el interior de la Habana y sus barrios, y 10 días para lo que vivan en el interior de la República.

Vencido este término se entenderá que los que no han hecho la reclamación correspondiente, hacen dejación del importe de los mismos a favor de las huerfanitas del Asilo San Vicente de Paúl, deducido el costo de la placa de bronce que se fijará en la fachada del edificio del DIARIO DE LA MARINA, conmemorando la labor periodística durante 20 años del doctor Rivero.

Este plazo se inició el miércoles día 17, y finalizará el día 22, lunes, para los residentes en la Habana y el día 27, sábado, para los del interior de la Isla.

El canje se efectuará de 9 a 11 de la mañana y de 4 a 5 y 30 de la tarde, excepto el sábado que será de 9 a 11 y 30 de la mañana.

Damos a continuación la lista de los donantes del día de ayer:

Pelayo Alvarez, Viviana Pérez, José Menendez, Francisco de Pando, Benjamin Fernández, Benjamin Fernández Menéndez, Antonio Fernández Menéndez, Crisanto Ruiz, 1 cubierto cada uno; Rafael Torres y Navarro, 2 cubiertos; Malvárez y Somoza, de «El Lazo de Oro», 4 cubiertos; Dr. Juan O'Naghten Bachiller, Representante a la Cámara, 1 cubierto; Gran Hotel del Balneario, San Miguel de los Baños, Matanzas, 10 cubiertos; Central Morón, Reduán Riverón, 1 cubierto; Cámara de Comercio, Industria y Agricultura de Camagüey, 5 cubiertos; Compañía Azucarera Central Ramona, S. A., 5 cubiertos.

Importante aclaración

Rogamos por este medio a todas aquellas personas o entidades comerciales e industrias que hagan renuncia expresa del importe de los cubiertos, que tengan la amabilidad de remitirnos debidamente firmado el ticket correspondiente o en caso de no remitirlo nos den el número del mismo y su nombre, para poder confeccionar el registro de todas aquellas personas que hagan dejación de los mismos a favor del asilo «San Vicente de Paúl».

El Comité Organizador.

Grandes actos religiosos, cívicos y sociales habrá hoy en Matanzas, por la Convención de Caballeros de Colón

Excursionistas de toda la Isla llegarán a la bella ciudad del Valle y de las Cuevas. Los caballeros de la Orden van acompañados de sus familias. Es muy extenso el programa

Hoy, día 20, y mañana 21 de mayo, se celebrará en Matanzas, como ya se ha anunciado, la XVI Convención Nacional o de Estado de Cuba de la Orden de Caballeros de Colón.

Con dicho motivo se ha organizado un magno programa de actos religiosos, cívicos y sociales que reunirá en la ciudad yumurina a numerosos miembros de la Orden, de toda la República, que concurrirán con sus familias. Tanto en Matanzas como en las demás ciudades cubanas en las que hay Consejos de la Orden, existe un gran entusiasmo por la Convención, habiéndose organizado distintas excursiones. Además de éstas, muchos son los que concurrirán en automóvil y por otros medios.

El Consejo San Agustín ha preparado una excursión en ómnibus especiales, al precio de un peso ida y vuelta, que saldrá a las 6 de la mañana de su local social, el 20 de mayo, regresando por la noche el mismo día. Estos excursionistas podrán asistir a todos los actos públicos de la Convención, los que se celebrarán el propio día 20 de mayo, ya que el día 21 está reservado para las sesiones de gobierno exclusivamente.

Dada la naturaleza del magno programa, el exquisito ambiente de fraternal sociedad que se respira en estos actos de los Caballeros de Colón, en los que se reúnen con sus familias y amistades tantos miembros de los más distantes lugares, así como la proverbial hospitalidad de los matanceros, la Convención de Matanzas perdurará como uno de los más agradables recuerdos en cuantos concurran a la misma. El doctor Juan Calvo, conferenciante del Consejo San Agustín, dirige la organización de la excursión. Pídanse informes al Consejo. Teléfono M-3288.

Programa de la Convención

20 DE MAYO

A las 6 a.m., registro de delegados y presentación de credenciales.

7 a.m., desayuno.

8.15 a.m., misa en la Cattedral.

8.45 a.m., parada cívica hasta el parque «Martí».

9 a.m., ofrenda floral a Martí, haciendo uso de la palabra el doctor Manuel Dorta Duque, Gran Caballero del Consejo San Agustín número 1390.

10 a.m., apertura formal de la XVI Convención Nacional o de Estado, en el teatro «Sauto».

12.30 p.m., receso para almorzar.

2 p.m., sesión solemne en el Ayuntamiento, declarándose huéspedes de honor a los convencionistas, y entrega de la última bandera americana que ondeó en el Ayuntamiento de Matanzas, que dona la Asamblea General de Cuarto Grado «Padre Félix Varela» a ese Ayuntamiento.

4 p.m., paseo por los alrededores, para los convencionistas, visitándose la Cumbre, etc.

4 p.m., sesión de gobierno de la Convención, en los salones del Casino Español.

7 p.m., receso de la Convención.

8.30 p.m., tiempo libre para comer.

10 p.m., baile en los salones del Liceo.

21 DE MAYO

8 a.m., misa en la Catedral.

9 a.m., Sesión de la Convención en los salones del Casino Español.

12 m., receso de la sesión.

12.30 p.m., tiempo libre para almorzar.

1.30 p.m., sesión de la convención.

5 p.m., clausura de la Convención.

Apertura formal de la Convención

Himno Nacional. Discurso de apertura, por el doctor Aurelio J. Villaverde, diputado de Estado. «Voce de Primavera», de R. Strauss, por la señorita Margarita Heres Pascual, con acompañamiento por el maestro Ojanguren. Discurso por el señor Luis C. Bello, presidente general de la Asociación de Caballeros Católicos de Cuba. «Tarantela», de G. Rossini, por la señorita Heres Pascual, con acompañamiento por el maestro Ojanguren. Breves palabras por el excelentísimo y Rvdmo. monseñor Alberto Martín Villaverde, obispo de Matanzas.

Sesión solemne en el Ayuntamiento

Discurso de salutación, por el señor alcalde municipal. Discurso por el Excmo. y Rvdmo. monseñor Eduardo Martínez Dalmau, obispo de Cienfuegos, capellán de Estado de la Orden de Caballeros de Colón. Discurso de entrega, por el señor Fernando Díaz de la Rionda, Fiel Navegante de la Asamblea General de Cuarto Grado de la Orden, «Padre Félix Varela», de la última bandera americana que ondeó en el Ayuntamiento de Matanzas, que dona dicha Asamblea a ese Municipio.

MENOR QUEMADO

El menor José E. Martínez Pérez, de 5 años y vecino de San Lázaro 25, fué asistido en el Primer Centro de Socorro de quemaduras de carácter grave diseminadas por distintas partes del cuerpo, las cuales se produjo en su domicilio, al inflamarse un reverbero de alcohol.

LE ARROJO UN ADOQUIN

Sara Martínez Cantero, de 29 años y vecina de Factoría 312, fué asistida en el Primer Centro de Socorro de una herida de carácter menos grave, que sufrió al ser alcanzada por un adoquín que le arrojó un individuo al que sólo conoce por «Bellito», en la esquina de Arsenal y Someruelos.

ANUNCIESE EN EL «DIARIO DE LA MARINA»

M.E.C.D. 2016

DIARIO DE LA MARINA

(S. A.)
FUNDADO EN 1832.
(Dirigido hasta 1919 por D. Nicolás Rivero y Muñiz)

DIRECTOR: Dr. JOSE I. RIVERO
ADMINISTRADOR: D. CELSO GONZALEZ

Domicilio Social: PASEO DE MARTI, Número 553.
Agente en N. York: Joshua B. Powers, Ins. 220 East, 42nd. St. New York City.

Editado por la Cía. DIARIO DE LA MARINA (S. A.), cuyo programa consiste en la defensa de los intereses generales y permanentes de la Nación cubana de los especiales de la Colonia Española establecida en la misma y de la unión y armonía entre los diversos elementos que conviven en el país. Art. 1o de los Estatutos.

TELEFONOS DEL DIARIO

Dirección	M-2856
Administración	M-7911
Suscripciones	M-7911
Quejas	M-7911
Clasificados	M-7915
Jefe Redacción	M-1287
Redacción	M-7913
Sports	M-7914
Ag. Guanabacoa	XO-1584

PRECIOS DE SUSCRIPCION (Y AVANCE)

	Territorio Nacional	Extranjero	Países Fuera del Convenio Postal
Año	$ 15.90	$ 17.00	$ 20.00
Semestre	8.20	9.00	11.00
Trimestre	4.35	5.00	6.00
Mes	1.50	—	—
Dominical Año	—	3.00	7.00

EDITORIAL

Un negocio a base de nuestro descrédito

El afán de lucro que, con frecuencia, no tiene escrúpulos, se ha esforzado por comprometer nuestro buen nombre en la Feria Mundial de Nueva York. Un empresario audaz pretendió aprovecharse de la boga que en los últimos años han alcanzado en el mundo nuestros bailes y nuestra música, organizando en la Babel de Hierro, y en el recinto de la magnífica exposición recién inaugurada, un espectáculo más drolático que típico, amparado con nuestro oriflama nacional. Es probable que el negociante en cuestión abrigue la creencia de que en nada ha agraviado el prestigio de la cultura cubana, estimando que, al par que servía sus personales intereses, fomentaba la curiosidad internacional por nuestras costumbres. No sólo a juicio de este industrial, sí, no también en opinión de muchas gentes, a nuestro país conviene que se divulgue en todas partes la leyenda de que somos, además de divertidos, extraordinariamente liberales en nuestros hábitos. Los que así piensan son los que le conceden a la frivolidad y a la grosería singular preponderancia en el espíritu humano. Está bien, desde luego, que se pregone por esos mundos que nuestra ínsula es la tierra más alegre de América, porque en estos tiempos, que se van tornando demasiado tristes, apenas si restan en el planeta rincones donde gozar de la alegría. Mas no debe ser confundida con la procacidad y el descoco, como parece que ocurría en el espectáculo pseudo-cubano de Nueva York. Este, según los informes, no encontraba siquiera excusas en las pretensas arbitrariedades del arte, el cual brillaba por su ausencia en aquel sitio. Puede que el empresario hiciese negocio con las danzas lúbricas que mostraba al público, naturalizándolas cubanas cien por cien; pero de paso estaba contribuyendo, ampliamente, a que aumentase nuestra mala fama en el Norte y servía a las mil maravillas a los que allá nos difaman por incomprensión, ignorancia o mala fe. Plausible, por tanto, que la gestión del comisionado de Cuba en la Exposición neoyorkina lograse que de ese espectáculo se arriase nuestra bandera que, mal de nuestro grado, estaba protegiendo una industria basada en la mendacidad, la impudicia y la falta de respeto al decoro de nuestra República.

No ha sido ésta la primera vez, ni será la última, que se ha intentado el dar carta de ciudadanía, del modo más bellaco del mundo, a chabacanerías y torpezas ideadas para hacer dinero a costa de nuestro crédito de país decente y culto. Los pueblos, como los individuos, están expuestos de continuo a ser víctimas de las leyendas que se les atribuyen y que, después, cuesta mucho trabajo destruir. Hubo una época en que se nos presentaba, en el exterior, como holgazanes que nos pasábamos la vida en la hamaca, mientras los extranjeros reunían millones explotando nuestra pereza y nuestro candor. Este embuste ha sido sustituído por el del cubano rumbero que vive perennemente, como el andaluz legendario, entre bailes y músicas. Cierto que no nos ofende que nos consideren amantes del regocijo y la fiesta, aunque nos duela que no sea verdad la versión de que nuestra vida es un constante alborozo, ya que el alma colectiva nacional va, tradicionalmente, de cuita en cuita como la abeja de flor en flor. Pero el hecho de que nos tengan por fervientes devotos de Terpsícore, en sus contorsiones más caprichosas, y de Orfeo, en sus ritos más estridentes, no debe excluir el buen concepto a que tenemos derecho por nuestras virtudes. Pase que no se nos reconozcan éstas a voz en cuello, ya que a la mayoría de los humanos sólo les gusta hablar, para exagerarlos, de sus propios méritos; pero a condición de que no se nos endilguen más pecados o defectos que los que realmente tenemos. La aspiración es justa, aunque no de las fáciles de alcanzar. Téngase en cuenta que si nuestra historia y nuestra geografía tienen en el mundo pocos conocedores, mucho menos los ha de tener el alma nacional, la cual, aunque parezca mentira, resulta a veces un arcano para gran número de compatriotas. Realidad, triste realidad, que nos ha valido, vale y valdrá muchas pesadumbres.

EPISTOLARIO DE OTEYZA

Sr. Luis Machado.
Nueva York.

Muy señor mío:

Ante la campaña que, en su calidad de presidente de la Corporación Nacional del Turismo, ha emprendido contra el «Cuban Village» de la Feria Mundial, me veo obligado a escribirle, diciéndole que la juzgo garrafalmente equivocada. Y conste que yo, antes que usted y que nadie, cuando hace más de un año me enteré de que estaba construyéndose ese «pueblo cubano», con cosa tan anticubana como es una plaza de toros, protesté contra lo que aquello había de ser.

Pero resulta, señor Machado, que yo no pertenezco a la Corporación Nacional del Turismo, y menos ocupando la presidencia, que es el caso en que usted está. Si tal caso suyo fuese caso mío, lejos de hacer lo que está haciendo—pedir que se quite la designación de cubanidad—¡haría todo lo contrario! Yo que usted, me ponía a la puerta del «Cuban Village», dedicándome a pregonar la entrada con el estribillo de la conga que dice:

«Esto es Cuba y nada más».

¿Que aquello no es Cuba entera ni tiene casi nada de Cuba? ¡Ya sé que no! Pero para los fines turísticos, que son los únicos que usted ha de conseguir, conviene que se crea que es aquello. Aquello, todo aquello y hasta aquello solamente.

Porque, ¿a qué supone usted que vienen los turistas a Cuba, señor presidente de la Corporación Nacional del Turismo? Perdóneme que se lo pregunte, ya que debiera usted saberlo muy bien; pero es que me temo que no le sepa ni bien, ni siquiera mal. Vamos, ¡que no lo sepa en absoluto! Cosa que resultaría gravísima, puesto que preside usted el organismo llamado a fomentar esa segunda zafra.

No supondrá usted que los turistas vienen a Cuba para visitar los centros artísticos y culturales, ¿verdad? Pues si tal supone—como parece demostrarlo su referida campaña—la zafra segunda corre tanto peligro como la zafra primera. Pero no me desviaré a cuestiones agrícolas e industriales, así que me ciño a la turística cuestión.

Los turistas vienen... Pero se lo voy a decir con un ejemplo, ya que un buen ejemplo vale más que cien predicaciones, y el ejemplo que voy a ponerle ¡es buenísimo! Cierto amigo mío tuvo que recibir aquí a dos turistas, profesoras de una Universidad estadounidense, que le venían recomendadas por el universitario presidente nada menos. Mi amigo es un hombre serio y con tan sabias damas juzgó deber ponerse más serio todavía. Así que las llevó a todos los centros artísticos y culturales que aquí tenemos.

Pero, ¡ay!, estas señoras se aburrían atrozmente. Y ¿cómo no, si lo que mi amigo las hacía ver lo tenían visto más y mejor en los Estados Unidos? Por lo que llegaron a sincerarse, pidiendo a mi amigo que les llevara a donde pudieran divertirse. A sitios que mi amigo no frecuenta, dicho sea en honor de su seriedad.

Y entonces endosó las señoras a otros dos caballeros, que, para lo que ellas querían, eran los acompañantes ideales. Si le digo a usted que éstos empezaban la noche emborrachándose, ya puede suponerse cómo la terminarían. «Libertinaje y escándalo», que se titula el primer cuadro del «Tenorio». Pero ocurrió que las señoras, a la mañana siguiente, dijeron a mi amigo que lo habían pasado fine y nice. Porque las tales señoras eran muy sabias, y, debido a ello, venían a Cuba ¡a aprender lo que no sabían! Lo otro, lo que mi amigo les enseñó, se lo tenían archisabido...

Para fomentar el turismo, pues, conviene hacer creer que en Cuba ocurre lo que en el «Cuban Village». A buscar eso vienen los turistas, y que vengan es lo que hace falta, aun cuando se vayan luego defraudados. ¡Que no se irán! Como no se fueron las turistas recomendadas a mi amigo, cuando éste les proporcionó quienes las llevaron hasta donde querían llegar.

Quedo, sin más, de usted, atento s. s. q. e. s. m.

Luis DE OTEYZA.

La Habana, 20 de mayo de 1939.

SANDWICH

El origen de esta palabra, en el sentido universal en que hoy se emplea, es conocido de muchos, por haberse publicado en varios periódicos y revistas. No tiene nada que ver con las islas Sandwichs, sino con el conde de este nombre, gran jugador, que para no abandonar la mesa de juego, durante el almuerzo ideó el conglomerado alimenticio que todos conocemos, que es un alimento de fuerza mayor, en el menor volumen. Del nombre propio ha derivado, pues, un sustantivo y de éste, en inglés, un verbo. Al pie de un grabado del «National Geographic Magazine leo: «This harem's tower is now **sandwiched** between «Hotel Bluebeard's». wings. «Esta torre del harem está ahora sandwichada (emparedada) entre las alas del «Hotel Bluebeard». En New York se ven a menudo hombres que llevan delante y detrás carteles anunciadores. Estos hombres se llaman «sandwichs' men» (hombres sandwichs).

La palabra «hay» en español es una modalidad del verbo haber; pero en inglés se pronuncia «jei» y significa «heno». Por eso a muchos turistas cuando ven el letrero «Hay sandwichs», creyendo que se trata de sandwichs de heno, les pica la curiosidad y al averiguar y enterarse de su error, se ríen a carcajadas.

Sugiero a la Comisión de Turismo un concurso de términos que se presten a confusión. Los neurasténicos americanos encontraban tal vez remedio para su enfermedad. Exclúyase del concurso la expresión «A pie», que se pronuncia en inglés «e pai» y quiere decir «un pastel» porque quedó aclarado su significado en la época de Machado, cuando el letrero se veía por todas partes.

E. Fortún.

Al Margen de la Historia

LA PRINCESA DE BENEVENTO

MADAME de Talleyrand, gorda y tonta, se siente feliz. El emperador acaba de otorgar a su marido el título de príncipe de Benevento, y es ella quien recibe las felicitaciones.

Talleyrand tiene su opinión personalísima sobre este principio. Sabe que, en el fondo, Napoleón I ha querido hacer una travesura, porque Benevento—el feudo que le regala—está enclavado en los territorios del Papa, y el Sumo Pontífice nunca reconocerá su soberanía. Pero acepta la prueba evidente del favor imperial, entre otras razones, porque produce 60,000 francos anuales de renta.

Los que acuden a felicitarle escuchan estas palabras:

—Guarde usted esas palabras para mi mujer, que está encantada con ser princesa.

Y así es. La simple, la tonta, la vanidosa señora, acepta los parabienes con una majestad extraordinaria. Y, a partir de aquel día, firma así: «Princesa soberana de Benevento», o «Princesa reinante».

Pero ¿qué es Benevento? Un minúsculo estado de 40.000 habitantes, de los cuales una tercera parte se adorna con el título de patriotas para robar en los caminos «en nombre de la santa Libertad». Y Talleyrand lo sabe. Por eso se niega a visitar su principado y se limita a regirlo desde lejos.

La princesa de Benevento es tonta, maravillosamente tonta. Viste con lujo exagerado; luce joyas costosísimas; se hace acompañar por dos indios que la preceden llevando pebeteros encendidos...

En una fiesta, madame de Talleyrand admira el collar de perlas que lleva la embajadora de Su Majestad Británica. Esta le dice:

—¡Por Dios, princesa! Mi collar no vale nada. Si Vuestra Alteza quisiera, tendría uno mucho más valioso...

La respuesta llena de asombro a la esposa del diplomático inglés. Con magnífica simplicidad, madame Talleyrand exclama:

—¡Qué tontería! ¿Cree usted que me he casado con el Papa?

Cuando el príncipe tuvo conocimiento de estas palabras, comentó, sonriendo:

—Después de todo, es una felicidad para mí que mi esposa sea tan simple, porque una mujer tonta sólo se ridiculiza a sí misma, mientras que una mujer espiritual e inteligente lleva el ridículo hasta su marido.

En la Corte, la princesa de Talleyrand brilla por su ignorancia. Eso sí, exige que le den su tratamiento. Conoce sus títulos y sus prerrogativas. Napoleón se burla de ella.

—Alteza—le dice en una ocasión—¿qué sería de mi pobre Talleyrand sin una mujer como usted?

Y la infeliz le responde, envolviendo sus palabras en una soberana sonrisa de gratitud:

—Decís bien, Sire: ¿qué sería de nuestro pobre Talleyrand sin los dos?

Las conversaciones con la reina Hortensia son muy más pintorescas. La hijastra del emperador es una mujer espiritual. Y goza conversando con la esposa de su gran amigo—Hortensia admira extraordinariamente al ilustre diplomático—porque no se da cuenta de sus burlas.

—Estáis bellísima hoy, princesa—le asegura en cierta recepción—y creo que mi madre tendría derecho a ponerse celosa si ve al emperador hablando con vos.

Rápidamente, madame Talleyrand se levanta. Y se dirige a la emperatriz Josefina.

—Señora—le dice—no penséis mal de mí.

—¿Qué estáis diciendo?

—Evito una escena desagradable. La hermosa criolla no comprende.

—¿Una escena desagradable? ¿Y por qué?

—Porque Vuestra Majestad no debe enojarse si ve al emperador hablando conmigo.

—¿Y por qué me he de enojar?

—Porque como soy tan bella, Vuestra Majestad puede sentirse celosa.

Talleyrand se entera y no puede reprimir una carcajada. Y razona irónicamente:

—¿Qué ocurriría si Su Majestad Imperial me hiciera el honor de interesarse por mi esposa? ¡Sería mi ruina!

Y a ella, entre burlón y disgustado, le advierte:

—Una princesa como tú puede ser la rival de una emperatriz; pero ¡por Dios! no lo intentes, porque peligra la seguridad del imperio...

Estas palabras la llenan de orgullo. No ha comprendido la fina ironía de Talleyrand. Sólo ha visto—o ha querido ver—una lisonja. Y cada vez que el emperador se inclina ante ella, sonríe enigmáticamente como queriendo decir: «Temen que este hombre me ame... Pero yo me defiendo de sus asechanzas..»

José SANCHEZ-ARCILLA

FECHAS Y ANIVERSARIOS

Mayo 20.

En 1592, murió, y su cadáver fué sepultado en el mar, Tomás Cavendish, navegante inglés a quien unos consideran como pirata y otros, por el contrario, califican con el más alto elogio, considerándole como el tercer circunnavegador del globo. Había nacido en Saint Martin Suffolk en 1555.

COMENTANDO — *Por Roseñada*

—¿Y tú crees que esto se haya enyerbado?
—Chico, por lo menos aquí dentro tenemos un Prado.

SI LA GUERRA ESTALLASE

Lo que podría ser en caso de conflicto, el plan de los estrategas alemanes

Por general A. NIESSEL del ejército francés de reserva

El gran escritor militar alemán Claussewitz, cuya influencia intelectual se aprecia aún en Alemania, ha escrito **que la guerra es la continuación de la política, sólo que por otros procedimientos.** Las pretensiones de Alemania e Italia, totalitarias, pueden, de la noche a la mañana desencadenar una guerra general, en virtud del principio de la guerra preventiva predicado desde hace tiempo en esas naciones.

De no haber intervenido Rusia, en 1875, Alemania, inquieta por la rápida recuperación de Francia, tras sus derrotas de 1870-1871, hubiese ya entonces aplicado contra ella ese principio. Es una lección que no debe olvidarse. Por tanto, no carece de interés el examen, a la luz del pasado, de como podría actuar en el futuro la estrategia alemana.

Los indicios de una aproximación franco-rusa incitaron primero al viejo Moltke a prevenir en caso de guerra de Alemania en dos frentes, la ofensiva alemana contra Rusia, conservando frente a Francia una actitud defensiva. Su punto de vista en seguida modificóse y se decidió que la ofensiva principal se dirigiría contra Francia. El Mariscal von Waldersee, que le sucedió, llevaba preparadas las dos hipótesis y la elección definitiva de adoptar una de ellas debía fiarse a las circunstancias del momento.

En cuanto al conde Schlieffen, jefe del Estado Mayor, después de Waldersee, tuvo desde el principio el concepto de emprender la ofensiva contra Francia empleando un máximo de fuerzas y no dejando frente a Rusia más que el mínimo estricto, e indispensable, para la defensiva. Las dificultades que se oponían a una invasión del territorio francés a causa de la barrera de fortificaciones Belfort-Verdún, así como por los movimientos envolventes, le condujeron a premeditar la invasión de Bélgica. Su primera idea limitaba la violación del territorio belga al sur de Mosa, de Lieja a Namur; después previno la ocupación total, exactamente como se realizó en 1914. El príncipe Büllow canciller del imperio, protestó contra tales proyectos invocando el peligro de una intervención inglesa. Pero no se tuvieron en cuenta sus objeciones.

Schlieffen, al emplear la mayor parte de las fuerzas alemanas en el movimiento envolvente por Bélgica creía detener, de frente, el grueso de las armas francesas mediante una vigorosa ofensiva contra Lorena y las fortificaciones francesas en el Mosa, utilizando el apoyo de la potente artillería pesada de que disponía el ejército alemán.

Otros, antes de 1914, iban aún más lejos que él. El general von Bernhardi, en su conocido libro «Deutschlan imnaechsten Krieg» (**Alemania en la próxima guerra**) preconizaba abiertamente la ocupación de Holanda, al unísono que la de Bélgica. También se preconizaba lo mismo en los estudios estratégicos del general von Falkenhausen, donde se exponía y desarrollaba la movilización de masas enormes que pondrían en pie cuerpos de ejército de reserva que doblarían el número de aquéllos con que entonces contaba el alto mando alemán.

Moltke, el joven, ascendido a jefe del Estado Mayor un poco antes de la guerra mundial, conservó el mismo plan general, pero aplicándole con menos rigor, debilitando un tanto su ala móvil, que atravesaba Bélgica, para asegurar una defensa mejor en Alsacia-Lorena.

Hoy día, a pesar de la reciente afirmación de Hitler de respetar la neutralidad de Bélgica y Holanda no ha sido tomada en cuenta por estas últimas. Tales ofrecimientos se han hecho en los instantes en que los dirigentes del III Reich podían aún confiar en que Inglaterra no se uniría a Francia en caso de guerra si la neutralidad de Bélgica y Holanda fuese respetada por Alemania. Pero incluído y publicado el acuerdo franco inglés, la consideración desaparece.

La línea Maginot cierra sólidamente la frontera francesa con Alemania y el ataque sería, por tanto, más duro que el que se realizó sobre el frente francés fortificado en 1914. La afición por las maniobras envolventes no es menor hoy día en los estrategas alemanes que lo era antes de la guerra mundial. Esto puede llevarles a cruzar por Bélgica u Holanda, o bien Suiza, para atacar de costado la línea Maginot.

Atravesar Suiza en combinación con Italia fué varias veces propuesto por el Estado Mayor italiano al alemán en los tiempos de la Triple; pero Berlín desechó siempre el proyecto por razón de la resistencia que hubiera ofrecido el ejército suizo cuya voluntad de defender la independencia helvética se encontraría asistida por la naturaleza montañosa del país. Lo mismo ocurriría hoy y por su parte, Suiza no cesa de afirmar su resolución de que se respete su neutralidad.

Bélgica y Holanda trabajan activamente en la organización defensiva de sus fronteras por el lado de Alemania. Pero el terreno es mucho más fácil que el de Suiza y constituye la mejor vía para invadir Francia. También se trabaja en Francia para organizar la defensa de la frontera norte, mas esta organización no se ha acabado aún y presenta una indudable tentación para Alemania.

Polonia ha reemplazado, en el tablero internacional, a Rusia en la frontera oriental. Sin poseer el poderío militar de esta última, constituye un factor que no puede descuidar Alemania. La desaparición de Checoeslovaquia ha colocado, por ese lado, al III Reich en una situación estratégica infinitamente más ventajosa que antes de operarse la desaparición del citado país.

¿Cuál será el adversario que Alemania deseará liquidar primero en el caso de que el conflicto estalle? ¿Polonia o Francia?

De no haber tomado Inglaterra una posición neta, hubiera sido tentador para Alemania —en la certeza de que Francia habría de respetar la neutralidad de Bélgica y Suiza—conservar frente a los franceses la defensiva, al abrigo de la línea Siegfried, análoga a la línea Maginot, y aplastar a Polonia con el grueso de sus fuerzas, limitándose del otro lado a la contención. Incluso hoy la cosa no se antoja imposible. Pero una vez obtenido ese resultado, no se libraría Alemania de la tentación de violar los territorios belga y holandés desde los cuales puede amenazarse peligrosamente a Inglaterra, por mar y aire, al tiempo que quedaría envuelta la línea Mayinot o tomada de lado. Las fuerzas alemanas, alentadas de antemano por los éxitos obtenidos sin disparar un tiro hasta el día, se encontrarían dispuestas a realizar simultáneamente una ofensiva contra Polonia facilitada por la forma envolvente de su frontera, una defensifa económica en el medio Rin, mediante la línea Siegfried y una ofensiva inmediata, de gran estilo, por Holanda y Bélgica.

Esta última eventualidad es para Francia el caso más inmediatamente amenazador y más peligroso y ante el que deberá, por tanto, prepararse a hacer frente.

Ello habría de llevar a los franceses a no dejar las manos libres a Alemania en Polonia y, en consecuencia, a desencadenar una ofensiva contra la línea Siegfried, lo que hace necesario disponer de un material de artillería gruesa muy considerable y de una aviación capaz de infligir crueles represalias si Alemania recurriese a la guerra aérea, mientras que, con respecto a Italia, se conservaría a la defensiva, facilitada por los Alpes, tomando, en cambio, en el sur de Túnez la ofensiva que habría de impedir a las fuerzas italianas de Libia amenazar Egipto y el canal de Suez.

Dependerá de Alemania que la guerra se extienda a Bélgica y los Países Bajos, ya que Francia respetará la neutralidad mientras Alemania la respete. Pero de no ser así, es de obligación que Francia intervenga tan rápidamente como le sea posible y, en consecuencia, se halle preparada para el caso.

Por mar, donde se desarrollará una parte importante del drama, la unión de las marinas británicas y francesas, permitirá cortar rápidamente el aprovisionamiento marítimo, indispensable, de Alemania e Italia. Esta acción evidenciaría su eficacia poderosa y rápidamente a condición de que fuese emprendida desde el mismo momento de la ruptura de las hostilidades, y que desde ese mismo instante se organizase el comercio y el control con los países neutrales, con el fin de hacer imposible el supradicho aprovisionamiento de los países totalitarios por medio de ellos.

No hay que decir, por sabido, que tanto la diplomacia inglesa, como la francesa no tienen un momento que perder, antes de que el conflicto estalle, para coordinar los esfuerzos de todos los Estados que de un modo u otro, quieren coptarse el Führer y el Duce para persuadirles de que la carta de los Estados totalitarios no es la buena en el juego, por lo que sería imprudente jugarla en detrimento de Inglaterar y Francia.

General A. Niessel.

París Mayo 1939.

TRIPTICO HEROICO

JOSE MARTI

El áureo apostolado que de sus labios brota
por ver de sus cadenas a Cuba redimida,
en bautismo de sangre lo convirtió el patriota
al hacerle a su patria la ofrenda de su vida.

Cuba y Martí fundieron sus dos almas en una,
y así, cuando los plomos de la fusilería,
abaten al coloso genial de la tribuna
no es Martí, sino Cuba la que está en agonía...

Como un evangelista cruzó por los bohíos,
sembrando la elocuencia de sus predicaciones,
y cuando en el Calvario trágico de Dos Ríos

se apagó la existencia de aquel gran visionario,
¡los rayos del Sol fueron sus fúnebres blandones,
y la verde campiña cubana su sudario!

MAXIMO GOMEZ

Cuando Cuba se crispa gimiendo bajo el fuste
que sobre sus espaldas descarga la opresión,
el héroe de las Guásimas empuña su machete,
y suenan sus clarines tocando a rebelión.

Sus bélicas falanges, cual formidable ariete,
hacen polvo la trocha de Júcaro a Morón,
y su genio estratégico concibe y acomete
su más grande proeza de guerra: la Invasión.

Caudillo de mambises, noble anciano de gesta,
tu impávido mandoble golpe mortal asesta
en la fornida testa del hispano león.

E invicto como el héroe de una leyenda antigua
en tu bridón de guerra cruzaste la manigua
y a golpes de machete forjaste una nación.

ANTONIO MACEO

Titánico y hercúleo revuélvese en la liza.
Mal Tiempo y Coliseo señalan su apogeo.
La Patria tuvo un alma: Martí la simboliza.
El brazo de la Patria quien lo encarna es Maceo.

Como un Ayax de ébano, como un broncíneo Aquiles
cual si se desplomase de súbito un león,
cayó bajo una lluvia mortal de proyectiles
el más bravo soldado de la Revolución.

Y en la iconografía de Cuba Independiente,
la epónima figura del gran lugarteniente
reclama el privilegio de un pedestal de gloria,

pues su invencible espada de vívido reflejo
escribió en los Anales Sagrados de la Historia
su más brillante página: la acción de Peralejo.

José CARBALLEIRA

(Del libro en prensa: «Obertura Lírica»).

A TRAVES DE LA VIDA

SAN JUAN DE DIOS Y CERVANTES

(EL PARQUE Y SUS QUEBRANTOS)

Decía ayer que el parquecito de San Juan de Dios, estaba en decadencia y no por que le había cambiado el nombre para ilustrar la Historia con la memoria de alguien más digno que el estimable santo, sino porque el desdén, la indiferencia y el olvido acentuaron aún más el lánguido aspecto que ya le había impreso la ausencia de sus viejos vecinos y las instalaciones comerciales que cambian el carácter de las ciudades.

Han pasado los años y el parque no prospera, porque ni siquiera hay frondosidad en los árboles que, al menos, brindarían su frescura a los vecinos que no pueden pasar los calores en la refrigeración de un cine. El estimable director de la poda persiste en no dejar más que los troncos. Es una práctica que no he visto hacer en ninguna parte.

Una vez—hace algún tiempo—en que acababa de llegar de un punto como Suiza en que el árbol es una institución y se cuida tanto como un miembro de la familia, fuí a hacer una visita a mi viejo parquecito de San Juan de Dios y me encontré una gran novedad: en torno de la estatua de Cervantes había una reja.

Me sorprendió mucho aquello por lo inusitado y procuré documentarme con el guarda-parque.

—¡Ay, señor!—exlamó con tono doloroso aquel modesto funcionario público—ha habido necesidad de hacer eso porque era indigno como ponían el pedestal. Figúrese que al pie se reunían por la noche corredores y comerciantes y convertían esto en un bolsín. No era malo porque así trabajaban al fresco y no iban al café, que no es sitio muy recomendable que digamos. Pero aquellos señores hacían sus cuentas y transacciones con lápiz, no en el puño de la camisa—que hubiera sido lo usual y correcto, sino en el mármol del pedestal. Todas las mañanas aparecía negro como una carbonería. Sudaba el kilo para limpiar aquello y el gobierno no me daba jabón. Era un lío...

No pude menos que reir, pero el digno empleado de Obras Públicas, abandonadas, agregó, muy serio:

—¡Y no es eso sólo! Todas las criadas y niñeras y sus novios respectivos se comunicaban escribiendo en la estatua. ¡Y qué palabrotas! ¡Si al menos hubieran tenido ortografía! Todos los días me encontraba con frases como ésta: «Mas cómico, sinvergüenza». Esta última palabra estaba en buen castellano. Así por este estilo, había citas, cartas, insultos, y cuentas del tren de lavado. Por más que se borraban—con dificultad—diariamente volvían a escribir, hasta que hubo que poner la reja que les impide acercarse. No sé a dónde habrán ido ahora a someter la correspondencia, porque han desaparecido de aquí. Vea usted que gracias a estos hierros Cervantes está limpio...

Aquella historia me trajo, por natural asociación de ideas, la memoria del lindo parquecito de Monserrate, el más bello del mundo, por su decoración clásica, su ambiente tranquilo y la dulce placidez de su espíritu. Soñar con que pudiéramos tener uno igual al de París es imposible, y New York con toda su grandeza y poderío no podría conseguirlo porque el estilo de aquel lugar no está en el carácter de estos pueblos de América, nacidos ayer y que no pueden adquirir con todo el oro del mundo la experiencia y el buen gusto que son obra del tiempo y de las generaciones.

Ya vendrá en el transcurso de los siglos el refinamiento que hizo tan grande al imperio romano. Entretanto atengámonos a la jurisprudencia de aquel alcalde que no pudiendo impedir que los vagos durmieran en los bancos de los paseos públicos, ¿suprimió los indigentes? No señor. Quitó los asientos.

Héctor DE SAAVEDRA.

El arte de remendar calles

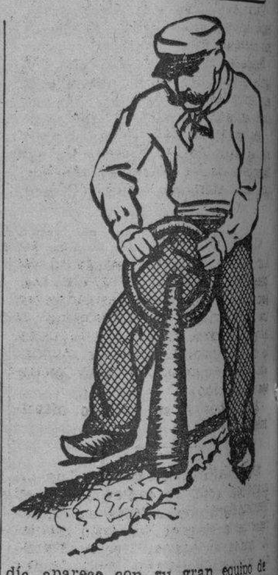

En las principales poblaciones del mundo hay personas que se ganan la vida como remendones, ya sea de medias y calcetines, de zapatos o de ropa. El frecuente accidente femenino del hilo de la media saltado y corrido tiene arreglo. Un «siete» o la quemadura de un cigarrillo en cualquier lugar visible del traje masculino, también.

El empeño de quienes mandan a zurcir el traje o a «cojer el punto a una media» es como el de quien da a componer otro objeto cualquiera, es «que no se vea la soldadura».

Recuerdo que la primera vez que el Director del DIARIO y este reporter salieron juntos en automóvil por París, el doctor Rivero comentó:

—Es admirable que una ciudad tan extensa tenga todas sus calles, hasta las de sus barrios más apartados, en excelentes condiciones.

El diplomático dominicano doctor Hernández Franco, a la sazón poeta y estudiante, nos dió la clave:

—Aquí en París siempre están arreglándolo todo. Se preocupan tanto o mas de **conservar** que de **construir.**

En esto nos diferenciamos de los parisienses los latinoamericanos.

Ahora bien, la conservación de las calles tiene su técnica. Aquí cuando se produce una zanja, no se sabe cuándo será debidamente reparado el desperfecto, y cuando se inicia un bache pequeño, el tiempo y el tránsito colaboran en convertirlo en una furnia. En París ambos casos son solucionados en 24 horas.

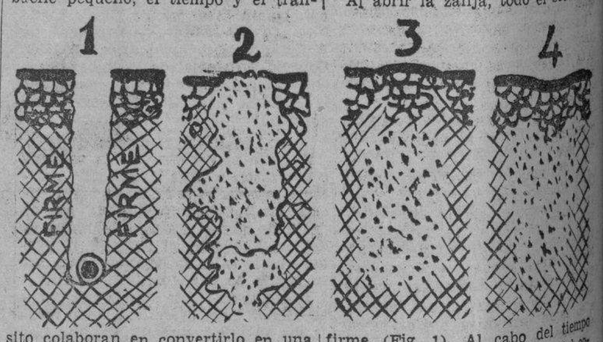

Así como en nuestras carreteras había antaño «peones camineros» allí hay «peones callejeros» que trabajan individualmente o por parejas y con muy poco aparato—doble sentido de la palabra—realizan el trabajo pronto y bien.

Los baches «de generación espontánea» son remendados, como hacen las personas cuidadosas de su dentadura con las caries; «antes de que lleguen al nervio»; esto es, cuando con un relleno pequeño y cuidadoso se evitan males mayores... y el costo correspondiente.

Las zanjas abiertas deliberadamente no las rellenan los plomeros o instaladores; tan pronto estos terminan su labor los «peones callejeros» proceden a ir echando sucesivas capas del material extraído, apisonándolas DESDE EL FONDO HASTA LA SUPERFICIE, con pilones de tres tamaños, de modo que el obrero no tiene que trabajar con el espinazo muy doblado. (Véase el dibujo adjunto).

Un anafre y un pequeño caldero bastan para calentar el asfalto. También a mano se empareja la superficie. El remiendo resulta perfecto trabajo de albañilería.

Si se trata de adoquines, el proceso de solidificar las capas inferiores es el mismo.

Aquí empleamos un sistema distinto: Se abre la zanja. Los instaladores de agua, gas o electricidad al terminar su trabajo echan el material y se retiran. A los pocos días un carro se lleva el relleno «sobrante». Pasan semanas, meses y hasta años. Un buen día aparece con su gran equipo de caldera, aplanadora, capataz y obreros, la representación de la Secretaría de O. P. Apisonan el material, lo cubren de concreto y asfalto, la aplanadora termina el trabajo, y se retiran todos.

Al abrir la zanja, todo el sector es firme (Fig. 1). Al cabo del tiempo se ha ido ablandando el material colindante al espacio del corte (fig. 2). Aunque se apisone y rellene la parte superior, y hasta se complete la obra en forma de loma, con la consiguiente molestia para los vehículos, (fig. 3), como a pocas pulgadas de la superficie ya no hay firme, al cabo del tiempo se forma una ligera canal (figura 4) que acaba por convertirse en bache, requiriendo la presencia de la cuadrilla, capataz y equipo, lo que puede demorar semanas, meses o años.

El periodista bien informado no debe dejar dudas en la mente del lector. Lo cierto es que O. P. repara las zanjas y los baches cuando tiene dinero para ello. Nuestro comentario se refiere únicamente al modo de hacer las reparaciones. No es posible, pues, pedir gollerías sugiriendo que se estudien las proporciones del material, de acuerdo con el de cada calle, para que no se vean tantos colores distintos, porque el pavimento en muchos sectores recuerda las mantas de cama que hacían las viejas de antaño con retazos de telas distintas. Evitar esto aumentaría el costo de las reparaciones, y, a la verdad, ¿no está la Magdalena para tafetanes.

Pero sí hay derecho a pedir a las autoridades competentes que se cambie el sistema falto de sistema que se emplea para las reparaciones que, por demorar en hacerlas y por hacerlas deficientemente, resultan provisionales. Ya que el propietario paga de antemano por abrir una zanja, ese dinero debe emplearse inmediatamente en un remiendo artístico y permanente.

Armando MARIBONA.

M.E.C.D. 2016

VIBOREÑAS

IN MEMORIAM

Siete años hace hoy de la muerte del querido e inolvidable Enrique Fontanills, y para nosotros, que desde muy temprana edad, lo tratábamos diariamente, nos parece increíble que el tiempo transcurrido, desde su muerte tan sentida y tan llorada, haya pasado tan velozmente, aumentando por días su recuerdo, cada vez más imborrable.

Maestro de maestros, fué el caro amigo, como cariñosamente todos sus compañeros fiel y consecuente, siempre atento, siempre caballeroso, con una sonrisa y gentileza para cada uno de los que tuvimos la dicha de disfrutar de su amistad grande y afectuosa.

La sociedad habanera entera, a la que dedicó toda su vida el malogrado Enrique Fontanills, lo recuerda en esta fecha con cariño y con lágrimas, y es que Fontanills, era bueno, de una bondad sin paralelo y complaciente y amable, con todos.

En esta fecha del triste aniversario de su muerte, elevamos nuestras oraciones al Señor por el eterno descanso de su alma, implorando sus bendiciones para su viuda, nuestra querida amiga y compañera, la culta y distinguida dama María Radelat y para sus encantadoras hijas Martha y Bertha, por la que tanta adoración sentía su amantísimo padre.

EL GRAN BAILE DE HOY.—Tendrá lugar esta noche en el Club Deportivo «La Estrella», el anunciado Baile de las Flores que con tanto entusiasmo y grandes preparativos ha organizado la Directiva, con motivo de celebrar el cuarto aniversario de la fundación de tan simpática y pregresista sociedad, que en estos cuatro años de vida social, ha conquistado los mayores éxitos, ocupando actualmente un lugar preferente entre las sociedades viboreñas.

A las nueve de la noche dará comienzo el baile, principal aliciente de esta fiesta, para la que se ha efectuado un precioso y artístico decorado floral en todos los salones y terrazas de la gran casa club, que lucirá una espléndida iluminación.

Para las damas que asistan a este baile habrán numerosos regalos, como obsequio de la Directiva.

Desde las seis de la tarde en adelante podrán los caballeros adquirir las entradas en la secretaría del club, en Santa Irene y Flores.

Dos conocidos conjuntos amenizarán el Baile de las Flores del Club Deportivo de La Estrella, que resultará muy animado y concurrido.

NUEVA RESIDENCIA. — El señor Eusebio Palacio y su gentil esposa Lolita García Alvarado acaban de fijar su nueva residencia en un lindo chalet de la Avenida de Acosta 64 entre Primera y Segunda, lo que anticipamos a sus muchas amistades, cumpliendo muy gustosos su petición.

Agradecidos a su atento ofrecimiento.

EN EL ANFITEATRO. — Con un grandioso acto, organizado por el Departamento de Cultura del Municipio de la Habana, se celebrará esta noche en el Anfiteatro Nacional como un homenaje de la Ciudad a la República, el trigésimo séptimo aniversario de su instauración.

El programa combinado para este acto patriótico y artístico a su vez, resultará un bello exponente de cubanidad, ofreciéndose una historia animada de nuestra música desde la época colonial hasta nuestros días.

Un nutrido coro de ochenta y cinco voces, integrado por alumnas de la Escuela Vocacional «Dr. Alfredo M. Aguayo», el nuevo y moderno plantel con que se honra nuestra barriada, y también la capital, interpretará canciones populares del año 1800.

La distinguida profesora señora Clara Romero de Nicola presentará una orquesta de cuarenta guitarras bajo su dirección, actuando como solistas Elena de Arcos de Lebredo, María Teresa Morán de Font, Carmelina Santana, Josefina García Herra y Clara García, que tendrán a su cargo canciones populares del año 1900.

El laureado maestro Gonzalo Roig y el conocido autor señor Agustín Rodríguez han hecho un Mosaico Cubano con nuestra música actual, presentándose en este número del programa los más aplaudidos artistas, entre ellos Luisa María Morales, Hortensia Santos, Carmelina Santana, Alicia Rico, Candita Quintana, Panchito Naya, Julio Gallo, Julito Díaz, la pareja de bailadores de Zapateo premiada en el Concurso de la Semana del Guajiro y el cuarteto de trovadores cubanos, especializados en puntos guajiros.

La Orquesta Sinfónica de la Habana y la Banda Municipal, ambas dirigidas por el maestro Roig, tocarán en esta fiesta, que se verá favorecida con la asistencia de las más altas autoridades y distinguidas representaciones de nuestro mundo, oficial, social y diplomático.

FIESTAS DEL DIA. — En la fecha patriótica de hoy, ofrecerá una matinée bailable para sus socios la Sociedad de Empleados de la Cervecería La Tropical en su sede de la calzada de Palatino.

Muy animada promete resultar esta fiesta, para la que reina gran entusiasmo.

BAUTIZO. — En la iglesia parroquial de Jesús del Monte se efectuó en días pasados el bautizo de la linda hijita de los jóvenes y estimados esposos Angelito García San Pelayo y Aurelia Gutiérrez, imponiéndosele el mismo nombre de su complacida mamá.

La pequeña Aurelita tuvo como padrinos a la señorita María San Pelayo y al señor Arturo Gutiérrez.

Felicidades.

También la Juventud Progresista de Luyanó, estará de fiesta esta noche con el baile que en conmemoración de la fecha gloriosa de la República, tendrá lugar en su casa social de la Calzada de Luyanó esquina a Manuel Pruna.

EN EL MODERNO. — Tras el brillante éxito que tuvo ayer la empresa del favorecido cine «Moderno» con el pre-estreno de «Dos Corazones», volverá hoy otra vez a exhibirse esta cinta de Irene Dunne y Charles Boyer, completando el programa «El coloso del aire», comedias, cartones y revistas.

Orestes DEL CASTILLO.

Commemora hoy el pueblo de Cuba la fecha gloriosa del 20 de Mayo, que marca en la Historia el ingreso de una nueva nacionalidad en el concierto de los países libres.

Hagamos en este día votos fervientes por la ventura y el engrandecimiento de la República de Cuba y porque sus hijos sepan conservar, con legítimo orgullo y dignidad inquebrantable, la Independencia que conquistaron con su espartano valor y con su propia sangre cuantos figuraron en la heróica y sublime epopeya que tuvo por espíritu vigoroso el genio de Martí y por hermosa encarnación el brazo indomable de Maceo y Máximo Gómez.

¡¡¡VIVA CUBA!!!

LOS PRECIOS FIJOS
REINA AGUILA ESTRELLA

PIPÉRAZINE MIDY

LA SALVACIÓN DEL Artrítico

PREVIENE *las crisis*
CORTA *las crisis*

Reumatismo, gota, ciática, arenilla, cólicos hepáticos y nefríticos, arterioesclerosis, eczema, todas estas enfermedades tienen su remedio preventivo y curativo con la Pipérazine Midy.

La Pipérazine Midy es el más potente disolvente del ácido úrico, cuyo exceso en la sangre promueve todas las citadas enfermedades. (La Pipérazine Midy disuelve el 92% de los componentes del ácido úrico.)

Es igualmente un notable *estimulante del hígado* y un valioso *desinfectante de las vías urinarias.*

Millares de Doctores la prescriben en todo el mundo.

La Pipérazine Midy se toma en agua y su efervescencia y sabor refrescante son de un gusto agradabilísimo.

De venta en todas las Farmacias y Droguerías.
Laboratoires MIDY
67, Avenue de Wagram
PARIS

PIPÉRAZINE MIDY

EL MÁS POTENTE DISOLVENTE DEL Ácido Úrico

CRONICA HABANERA

JUVENTUD DISTINGUIDA

Con verdadero gusto traemos a nuestra crónica de hoy el retrato de la señorita Isabel Mendoza y Vinent, una de las figuritas más bellas y encantadoras de la nueva promoción.

La señorita Mendoza es hija del conocido ingeniero Mario Mendoza y de su gentilísima esposa Bebe Vinent.

La saludamos.

GRAN MUNDO.— Hoy, en horas del medio día, tendrán un almuerzo en su hermosa residencia del Reparto Miramar, el señor Henry Senior y su distinguida esposa, Elsa Penso.

Será en honor del Ministro de Chile, Excmo. señor Emilio Edwards Bello, con motivo de su próximo viaje a Colombia.

Otra comida para despedir al Ministro de Chile, Excmo. señor Edwards Bello, la anuncian para el miércoles próximo el Ministro de Venezuela, Excmo. señor Alberto Smith y su gentil esposa Lola Casas.

Dicho ágape tendrá efecto en la residencia de los señores de Smith en el Vedado.

VIRGINIA OLAVARRIA DE LOBO.—Mañana domingo celebra su santo una gran dama, Virginia Olavarría de Lobo, para la que hay muchos afectos y consideraciones en el gran mundo habanero.

La señora de Lobo recibirá con tal motivo el lunes, después de las seis de la tarde, en su residencia del Vedado.

Recibo sin carácter de fiesta que se verá concurridísimo.

Felicidades.

VIAJEROS DISTINGUIDOS. — Mañana domingo parten rumbo a Nueva York, acompañados de la gentil dama Alina Sánchez viuda de Aguilera, el doctor Teodoro Johnson y su interesante esposa Emilia Aguilera con su lindísima hija Alina.

Los esposos Johnson se proponen asistir a la graduación de su segunda hija, la encantadora señorita Helena Johnson, que termina sus estudios en el Ethel Walter School.

Después, todos juntos, visitarán la Feria Mundial.

Felicidades.

COMIDA DE JUVENTUD.— Anita del Valle y Mendoza, flor de gracia y de belleza, que adorna nuestros salones elegantes, ofreció anoche una comida en la bella mansión de sus padres, el doctor Luis del Valle y señora María Mendoza, en el Reparto Mendoza, en la Víbora.

Comida para un grupo de parejitas, que dado su carácter juvenil, resultó muy animada y alegre.

En el regio comedor se dispuso la mesa, que lucía un precioso adorno floral.

Entre las señoritas se encontraban Gloria y Margarita Carrillo, Alicia Valiente, María Kindelán, Irene Pagliery, Mariana Arellano, Virginia Palicio, Lydia Menocal y Olga Arellano.

Y entre los jóvenes, Salvador Castañeda, Víctor Mendoza, Arturo Sosa, Enrique y Carlos Carrillo, Mario Arellano, Vicente Díaz, Mario Franca, Pedro Arellano y Arístides Hernández.

QUINCUAGESIMO ANIVERSARIO.—El lunes próximo, día veintidós hará cincuenta años que entró en la Compañía de Jesús, el Reverendo Padre Camilo García, quien ha ostentado durante veinte años los cargos de viceprovincial de la misma en Cuba, Rector del Colegio de Belén y Superior de la Iglesia de Reina.

Con ese motivo celebrará una misa de comunión, a las ocho de la mañana, en el Colegio de Belén, pudiendo asistir todas las personas que lo deseen.

Lluegue nuestro saludo por anticipado hasta el virtuoso sacerdote.

EN LA INTIMIDAD.—Días pasados se llevó a efecto en la mayor intimidad el bautizo de un gracioso niño, primogénito de los jóvenes y simpáticos esposos Alfonso Cerqueda y Cecilia Gómez.

La ceremonia, que fué presenciada por un grupo de familiares, tuvo lugar en la Iglesia de San Juan de Letrán, oficiando el Reverendo Padre Dalmacio Pérez.

Alfonso fué el nombre impuesto al neófito.

Actuaron de padrinos en la ceremonia, el respetable caballero Teodoro Gómez y la bella señorita Inés Cerqueda, abuelo y tía, respectivamente, del bautizado.

DE REGRESO. — Como hemos anunciado anteriormente, hoy llegarán a nuestra capital por la vía aérea, procedentes de Nueva York, la distinguida señora Chicha Sánchez viuda de Sánchez con su encantadora hija Mimí Sánchez y la bella señorita Margarita Pedroso.

También vienen en el mismo avión los jóvenes recién casados Víctor Pedroso y Kika Sánchez que regresan muy complacidos de su viaje de luna de miel.

Bienvenidos todos.

LA GRAN FIESTA DE JAIMANITAS.—Tocan a su fin los preparativos que se han venido haciendo en el simpático Jaimanitas Club para la gran fiesta de esta noche denominada el Baile de las Flores.

Trátase de una fiesta brillantísima con la que el Jaimanitas inaugura oficialmente su temporada de verano.

Se llevará a cabo en los salones del primer piso.

Aquella parte de la casa, rodeada de hermosas terrazas y amplios portales, lucirá un adorno todo de flores que llamará poderosamente la atención por su belleza, originalidad y buen gusto.

Tan lindo adorno correrá de cuenta de los floristas del jardín «Milagros» que harán gala una vez más de su arte y chic incomparables.

La orquesta de los hermanos Le Batard y un reputado septeto tendrán a su cargo el programa bailable.

La fiesta dará comienzo a las nueve.

Tema para la crónica.

PESAME.—Se lo enviamos con estas líneas, al estimado compañero Gonzalo Soto, Jefe de Distribución del DIARIO, con motivo del reciente fallecimiento de su señor padre, don Ceferino Soto, ocurrido en La Coruña.

Dicho pésame, lo hacemos extensivo a sus hermanos Fernando y Celedonio.

AGUAS DEL BAUTISMO.—Ha hecho su ingreso en la gran familia cristiana, la monísima niña Sylvia Isabel, hija de los esposos doctor José Barredo Sigler y Sylvia Espino.

El bautizo se llevó a cabo el pasado día catorce, en la Iglesia de Nuestra Señora del Carmen, actuando como padrinos la señorita Isabel Sigler Abascal y el doctor José L. García Baylleres.

EL CONCIERTO DEL DOMINGO.—El concierto de despedida que ofrecerá nuestro máximo violinista, Angel Reyes, se augura como uno de los más brillantes éxitos artísticos y sociales de la temporada.

Allí se dará cita lo más selecto de nuestra sociedad.

Este concierto tendrá lugar el domingo 21 del actual en el teatro Auditorium a las 10 y media de la mañana, y el joven aritista nos deleitará con varias obras de marcado interés, acompañado por la Orquesta Sinfónica de la Habana.

EL SIGLO XX

Neptuno y Belascoaín Tel. M-4994

LA CASA MAS CONOCIDA Y ESPECIALIZADA EN LA HABANA EN ESTOS ARTICULOS:

JAMON EN DULCE (Enteros y por Libras),
LECHON ASADO,
FIAMBRES VARIADOS,
PASTELERIA,
DULCES,
HELADOS,
BOCADITOS.

EN SAN JUAN DE LETRAN.—Para el día veinticinco del corriente, ha sido fijada la boda de la lindísima señorita Conchita Cartaya y Fernández, con el señor René S. Cabrera y Castillo.

Tendrá efecto en la Iglesia de San Juan de Letrán a las seis y media de la tarde y será apadrinada por la señora Elia Fernández viuda de Cartaya, madre de la novia y por el señor Tomás Cabrera y Becerra, Apoderado y Sub-Administrador de la Hershey Corporation.

Suscribirán el acta matrimonial en calidad de testigos, los doctores Diego Urdanivia, Francisco L. Rodríguez, Evelio Gil y los señores José María Leanés, Vicente Cartaya Paul J. Miller, Carlos López, Juan Soler, Fernando Inclán y Mr. Scott Thompson.

LOS ABOGADOS GRADUADOS EN EL 22.—Hoy, sábado, a las doce del día, los abogados graduados en el año 1922, se reunirán en fraternal almuerzo, en el Club Náutico de Varadero, acto organizado por los doctores Carlos R. Jones, Pedro P. Llaguno, José Pérez Cubillas y Emilio Marill.

Aprovechando la circunstancia de ser la única oportunidad en el año de reunirse todos los graduados, son muchos los abogados que acudirán a dicho acto, llamado a resultar brillantísimo.

CASINO ESPAÑOL.—Hoy sábado 20, ofrece el prestigioso Casino Español de la Habana la gran fiesta inaugural de la temporada de verano en su regio balneario de la playa de Marianao, organizada por la Comisión de la Playa, de la cual es Presidente, el señor Armando Gil y Castellanos.

Habrá festejos desde las 9 a. m., competencias deportivas y de natación y otros actos según el selecto programa acordado, que todos conocen.

Culminarán los mismos en un lucido té bailable, de 6 a 9:30 p. m. amenizado por la orquesta de los Hermanos Le-Batard, siempre tan celebrada.

Mucho embullo existe para estos festejos, entre los socios del Casino y sus familias, por lo cual es de augurarse a los mismos un éxito brillantísimo.

(Continúa en la página SIETE)

INSTITUTO DE SALUD Y BELLEZA DE LA DOCTORA LARA

INAUGURACION DE LA TEMPORADA DE VERANO

El domingo 21 de Mayo de 1939, a las 9 de la mañana, se inaugura la temporada de verano en el INSTITUTO DE SALUD Y BELLEZA DE LA DOCTORA LARA, Playa de Santa Fe, Calle Primera, números 250 y 252.

El Colegio María Martín, exhibirá unos ejercicios calisténicos que serán seguidos de una competencia de Volley Ball por dos reputados colegios de esta capital.

La Doctora Lara pronunciará una conferencia titulada:

"A LA BELLEZA POR LA SALUD"

Las Vitaminas y la Cultura Física, ilustrada con proyecciones cinematográficas y dibujos.

Para asistir al acto es requisito indispensable solicitar invitación en la

CLINICA DE LA DOCTORA LARA
Calzada, número 710, entre Paseo y A, Vedado
Teléfono F-5008

IRIUM MARAVILLA AL MUNDO

El Irium en la crema dental Pepsodent

es la maravilla que millones de personas admiran día tras día, porque imparte a sus dientes una blancura deslumbrante. Hasta hoy nunca se había obtenido tal brillantez con una pasta que fuera completamente inofensiva . . . al usar Pepsodent conteniendo Irium no existe peligro . . . no hay temor ninguno de dañar el precioso esmalte de los dientes.

NO CONTIENE PIEDRA POMEZ, JABON NI YESO
. . . Inmensamente REFRESCANTE
En Tres Tamaños: Grande, mediano y económico.

Lola Lane, estrella de Warner Bros. Pictures en "CUATRO HIJAS"

USE CREMA O/ POLVO DENTAL PEPSODENT
. . . AMBOS CONTIENEN IRIUM

JABON
Sándalo de Thesalia

PERFUMADO, AGRADABLE, SUAVE

El jabón ideal, que mantiene aterciopelado el cutis de la mujer y da lozanía a su belleza.

De venta en Boticas y Perfumerías.
10 CENTAVOS PASTILLA

M.E.C.D. 2016

RADIO CINE HOY DIA DE LA PATRIA!
GRAN MATINEE desde la 1.15
EXITO! EXITO! de la magnífica y espectacular super producción WARNER
ESCLAVOS DEL ORO
creación cumbre del formidable ERROL FLYNN y OLIVIA De HAVILLAND
En TECHNICOLOR
ROMANCE... EMOCION... ACCION...
40¢ hasta las 6½ 50¢ Después Niños 20¢ Tert. 15¢
ADEMAS WARNER presenta el ESTRENO en CUBA de la super producción con Glenda FARRELL Barton MacLANE "SECRETOS DEL PERIODISMO"

HOY A las 11½ de la NOCHE GRAN Premiere de GALA!
HOY
PARA EXHIBIR la JOYA de la NUEVA UNIVERSAL de la GENIAL
Deanna DURBIN
en
"LAS TRES SEÑORITAS VUELVEN"
—3 SMART GIRLS GROW UP—
CONTINUACION DE "3 SEÑORITAS A LA MODERNA" con
NAN GREY HELEN PARRIS
CHARLES WININGER · ROBERT CUMMINGS y otros!
DEANNA CANTA: "INVITACION AL VALS" "LA ULTIMA ROSA del VERANO" "LA CAPUNERA" y "¿PORQUE? entre otras.
LA NUEVA UNIVERSAL y la Empresa de RADIO CINE GARANTIZAN que ESTA ES LA MEJOR PELICULA de la GENIAL DEANNA!
ROMANCE... BELLEZA... MUSICA... CANCIONES...
Una película encantadora... Una Joya de arte
EL EXITO MAS FORMIDABLE de los EE. UU.
PRECIOS DE ESTA TANDA ESPECIAL
60¢ LUNETA Niños 20¢ Tert. 20¢

Cartel del Día

POR LOS TEATROS

LA COMEDIA: A-6737.—5 y 30: Los intereses creados. A las 9 y 30: Morena Clara. Trasmite la CMCF y COCH.

MARTI: M-2724.—A las 12 de la noche: Por la ciudad rueda un grito.

NOVEDADES: M-1410.—Función corrida a las 9 con La Viuda es señorita y Qué noche de bodas y 2 grandes shows.

POR LOS CINES:

FAUSTO: M-7800.—A todas horas: Los novios y Gente de cuidado.

ENCANTO: M-6055.—A todas horas: Nacidos para amarse y Mientras New York duerme.

ALKAZAR: A-6869.—A todas horas: Katia y Más allá de Shanghai.

NACIONAL: A-6700.—A todas horas: La virgen loca, Malhechor por herencia y despedida de Vargas.

MARTI: M-2724.—El romance del palmar y Sucedió en la Habana.

CAMPOAMOR: A-7054.—A todas horas: Cuando la vida llama y El zar loco.

AUDITORIUM: F-4455.— Nacidos para amarse y La casa embrujada.

TRIANON: F-2403.—Escuela dramática y En defensa de su hermano.

INFANTA: U-3700.—Aguilas sobre el mar y Nancy la detective.

PAYRET: A-7157.—Estampas habaneras y El romance del palmar. A las 11 y 30 de la noche: La vida es un tango.

RIVIERA: F-2040.—Los novios y vacaciones de amor.

RADIO-CINE: M-1407.— Esclavos del oro y Secretos del periodismo. A las 12 de la noche: Las tres señoritas vuelven.

NEPTUNO: M-1515.—El gran vals, Mademoiselle Frou Frou y episodio.

FAVORITO: U-2650.—México lindo y Dos cadetes.

FLORENCIA: U-3533.—Los fantasmas se divierten, El zar loco y episodio.

OLIMPIC: F-3711.—Katia y Vacaciones de amor.

ROXY: FO-3255.—Katia, comedia, cartón y episodio.

EXITO HOY DESDE la 1 HOY EXITO

ENCANTO AUDITORIUM
ARTISTAS UNIDOS presentan a CAROLE LOMBARD y James STEWART en "NACIDOS PARA AMARSE"
ADEMAS en ENCANTO MIENTRAS NEW YORK DUERME"
40 Mayores Niños 20

ALKAZAR INTERNATIONAL presenta a Danielle DARRIEUX en "KATIA"
con John LODER y "MAS ALLA de SHANGHAI"
20 Niños 15 Tert. 10 30

FAUSTO RIVIERA
Metro Goldwyn Mayer presenta a Jeanette MacDONALD y Nelson EDDY en "LOS NOVIOS"
Ademas en FAUSTO "GENTE de CUIDADO"
40¢ Mayores Niños 20 Tert 15¢

LUNES ENCANTO RIVIERA WARNER
LORETTA YOUNG y BAXTER
"MUJER, MARIDO y RIVAL"
La PELICULA MAS DELICIOSA del AÑO...!
Una 20th Century Fox.
WIFE, HUSBAND and FRIEND— con Binnie BARNES y Cesar ROMERO

MARTES Fausto Auditorium
LA REINA del HECHIZO... en BRAZOS del PRIMER GALAN de la PANTALLA!
Norma SHEARER Clark GABLE en "PLACER de TONTOS"
—IDIOTS DELIGHT—
Un ORGULLO Metro Goldwyn Mayer!

HOY 'NOVEDADES'

(Zanja y Manrique)

A LAS 9 DE LA NOCHE: En función corrida se ofrece «La Viuda es Señorita» y la despampanante comedia «Qué noche de Bodas», ambas exclusivamente para mayores. Además 2 shows por Conchita Sandoval, Humberto de Dios y Peaches Brownie (Melocotoncito de 1939), que ofrecerá «La Danza del Velo». Todo por 40 centavos la luneta y 15 centavos tertulia.

MANZANARES: U-3354.—Margarita, Armando y su padre y Asesinato a bordo.

RIVOLI: FO-2682.—Pájaros bobos, Paso a la juventud y episodio.

REINA: M-2272.—El gran vals y Un millón de testigos.

RIALTO: M-1831.—Africa y La sonata de Kreutzer.

LARA: M-2421.—Alas de destrucción y La jugada decisiva.

PRADO: M-2822.—Gunga Din y La casa del maltes.

VERDUN: A-9206.—Los fantasmas se divierten y Vámonos con la marina.

COLINIAL: A-7879.—Rencores disipados y Colegio de señoritas.

MAJESTIC: M-4477.—El gran vals y Ha vuelto aquella mujer.

CERVANTES: M-6494.—México lindo y Crimen de Hollywood.

ACTUALIDADES: M-5575.— Horizontes de gloria y La letra con sangre entra.

LIRA: M-4474.—El gran vals y La casa del maltes.

CUATRO CAMINOS: M-3676.—A las 9 a. m.: Tanda con cartones. Desde la 1: Vindicada y Qué tontos son los hombres. A las 12 de la noche: Los fantasmas se divierten.

INGLATERRA: M-5527.—Alas de gloria y Los tropiezos de Annabell.

GRIS: F-4292.—Los tres mosqueros y Despierta cenicienta.

VIVES: F-3128.—La hora radiante y Puerta cerrada.

SANTOS SUAREZ: I-4600.—Las hermanas y Fiel a uno solo.

CUBA: M-9796.—Hombres con alas y La maestra rural.

ROJO: M-4794.—Gunga Din y Después de aquella noche.

WILSON: U-5863.—Vive como quieras y La lleva del misterio.

BELGICA: A-9128.—Puerta cerrada y Víctima de su destino.

VIOLETA: M-3238.—Mi tío Samuel y Tierra de promisión.

MENDOZA: I-7285.—Vindicada y El ángel fracasado.

ESCENARIO y PANTALLA

NACIONAL: «LA VIRGEN LOCA»

«La virgen loca» es una comedia de Henry Bataille. No es de las mejores de aquel dramaturgo que se gozaba en redimir temas melodramáticos con su buena inspiración de poeta y su positiva habilidad de hombre de teatro. A este nivel de los tiempos, todo en «La virgen loca» nos parece un poco trasnochado, pese a que los carteles del «Nacional» hicieron el anuncio de la versión cinematográfica sobre la base de que es una obra «audaz y atrevida». (Alabarda sobre albarda). Queda, sin embargo, la fragancia de aquel ímpetu lírico con que Bataille trataba siempre los temas de amor. (Recordemos «Mamá Colibrí», «La mujer desnuda», «El hijo del amor», etc.)

En realidad el dramaturgo no se propuso ningún problema social en relación con el matrimonio y el amor libre. Su único propósito fué parafrasear la parábola bíblica de las diez vírgenes, las cinco locas y las cinco prudentes. Estas supieron mantener sus lámparas encendidas a la llegada del esposo y consumaron sus bodas. Las otras olvidaron su provisión de aceite y vieron frustrado su anhelo. No basta tener la virtud; hay que ser lucíferos y guardadores de ella. ¡Bello mito que en cierto modo enlaza con el de las vestales griegas, alimentadoras del fuego sagrado en el hogar!

La virgen loca es en este caso Diana, la protagonista. No recordamos puntualmente la obra, leída hace ya mucho tiempo. Pero, desde luego, podemos afirmar que entre ella y la versión cinematográfica hay muchas diferencias. La de más bulto es que se ha puesto la acción en nuestros días, con lo que se ha establecido un evidente anacronismo entre los hechos y el tiempo en que transcurren. No hay identidad posible entre las costumbres de hoy y las del «fin de siglo», dentro de cuyo marco desenvuelve Bataille su obra. No se concibe la dureza, el torpe espíritu autoritario con que la madre de Diana trata de resolver el problema de su hija, a la cual, por otra parte, le ha dado toda clase de libertades. No es lo mismo el caso de esta muchacha que viaja sola, frecuenta las playas de moda y toma «cocktails» en los bares, que el caso de la verdadera Diana que Bataille nos pinta, una chiquilla educada a la manera provinciana, con un apartamiento y un rigor extremados, según normas éticas y religiosas de mucha rigidez. Para dar una idea del hogar en que se mustiaba la juventud de Diana, Bataille pone en su obra una escena muy verosímil y elocuente. En ella la madre de la descarriada doncella pide consejo a su director espiritual sobre lo que debe hacer. El sacerdote propone diversas medidas, entre ellas una que busca la enmienda de la pecadora lastimando su orgullo, imponiéndole una fuerte humillación. ¿Cuál? Cortarle el cabello, como a las esposas del Señor. La madre retrocede horrorizada. Se siente más mujer que madre en ese momento.

Esta situación, de evidente finura psicológica, no existe en la película. El adaptador cinematográfico se ha limitado a pintarnos con la mayor vivacidad el idilio de Diana, la virgen apasionada e imprudente, y Marcelo Armaury, el abogado que en la madurez de su vida aún no ha conocido el verdadero amor, porque su mujer, diligente, fiel, abnegada, ha sido para él una compañera, una colaboradora, una hermana si se quiere, pero no una esposa. Armaury estrena el amor en la juventud vibrante y alocada de Diana y el hallazgo le da tantos bríos que, pese a su espíritu conservador, a su moral estricta de abogado prestigioso y a la alta posición que ocupa en la sociedad parisién, no vacila en arrostrar el escándalo y abandona a la esposa para escaparse con su amante.

El desenlace es melodramático. El hermano de Diana, pasante en el bufete de Armaury, tipo de muchacho impulsivo y extremadamente pundonoroso, trata de arrebatar a aquélla de los brazos del amante, en el barco mismo que han tomado para la huída. Armaury y Gastón riñen. Este esgrime su pistola y al desviársela aquél, en el forcejeo se dispara el arma y va a herir de muerte a Diana. Final vulgarísimo de una película sin mayores alientos, si bien presentada con propiedad y lujo y exquisitamente fotografiada. Hay sobre todo bellos «close-ups» de la protagonista y preciosos paisajes de la ribera marsellesa.

Victor Francen hace en este «film» uno de esos papeles de amante provecto en que ha especializado. Tarea concienzuda, inteligente, si bien un poco reiterada ya.

Ella — Annie Ducaux — tiene una agradable figura y unos vivos ojos de amorosa impaciente.

Francisco ICHASO.

NACIONAL MAYO 24
"CASTILLOS en el AIRE"
CRISTINA TELLEZ - JOSE PEÑA - PEPET - PILAR ARCOS - RAFAEL ALCAIDE y ANDRES de SEGUROLA
Dirigida por J. SALVADOR
Distribuida por COMMERCIAL FILMS

PAYRET HOY A LAS 11½ DE LA NOCHE
TANDA ESPECIAL! PRESENTACION UNICA!
EL MAS GRANDE IDOLO del CINE en ESPAÑOL
HUGO del CARRIL
MAXIMO CANTOR ARGENTINO con SABINA OLMOS - TITO LUSIARDO y F. PARRAVICINI
"LA VIDA es un TANGO"
NOS MUESTRA en GIRONES de EMOCION, LA HISTORIA DE LA CANCION ARGENTINA en un ARGUMENTO CONMOVEDOR y HUMANO SALPICADO de GRAN COMICIDAD!!
17 CANCIONES en la VOZ de Hugo del CARRIL y SABINA OLMOS
OIGALAS POR LA RADIOCADENA SUARITOS.—
Distr. por REPUBLIC Pict. CONSULADO 215

SUPERFILMS DADA & SUNUNU PRESENTA
NACIONAL HOY
TODA la HABANA SE DIO CITA AYER PARA ADMIRAR la PELICULA de la TEMPORADA! "LA VIRGEN LOCA"
NO FALTE USTED HOY A ESTE EXITO ARROLLADOR!
LA AUDAZ OBRA DE HENRI BATAILLE
"LA VIRGEN LOCA"
UN REMORDIMIENTO PARA MUCHAS MUJERES CASADAS...
UNA ADVERTENCIA PARA MUCHAS JOVENES INEXPERTAS
UN REPROCHE PARA MUCHOS HOMBRES MADUROS
ESO Y MUCHO MAS es "LA VIRGEN LOCA"
AUDAZ... ATREVIDA...
con VICTOR FRANCEN
JULIETTE FABER y ANNIE DUCAUX
Presentada por JOHN L. SUNUNU
30¢ 40¢ TERT. 15 SUPRIMIDOS LOS PASES DE FAVOR.
ADEMAS 5½ y 9¼
DESPEDIDA DE PEDRO VARGAS
ARTISTA EXCLUSIVO KRESTO

HOY: EXTRAORDINARIA MATINEE A LA UNA EN «ENCANTO»

(Más Escenario y Pantalla y las Gacetillas en la Pág. OCHO)

Hoy, por ser día de fiesta nacional, presenta desde la una la empresa de este aristocrático teatro una extraordinaria matinée con noticiario, la hilarante comedia «Domando al angelito»; Artistas Unidos presentan con orgullo a la adorable Carole Lombard y al genial James Stewart en la sentimental y conmovedora joya de joyas, «Nacidos para amarse» Una carrera con la muerte por salvar una vida que empieza. Lo que es capaz de hacer un padre por salvar al hijo que muere. Las reacciones de la mujer que cree poder hacer feliz a su marido y ve que fracasa porque el destino parece negarle este privilegio. Una gran película, emocionante. Completa el programa el crispante y fuerte drama de gangsters, titulado «Mientras New York duerme», con Jean Rogers y Michael Whalen. Los precios: 40 centavos mayores de una en adelante y 20 centavos los niños.

Mañana, desde la una, grandiosa matinée con este mismo monumental programa.

Cuando en la intimidad de un hogar aparece «un amigo», lo mejor es buscar «una amiga» para cuadrar el triángulo. Vea el lunes, en «Mujer, marido y rival» lo que hizo Warner Baxter cuando Loretta Young se le apareció con César Romero: se buscó nada menos que a Binnie Barnes y allí fué Troya. Es un matrimonio muy a la moderna, en el que los amantes del cinema admirarán a estos ídolos de la pantalla en una interpretación de exquisito arte y deliciosa sugestividad. ¿Qué haría usted si su esposa quisiera ser cantante y pensara abandonarle ¿Qué haría usted si viera a su maridito en equívoca sociedad con una encantadora mujer?... Vea lo que hicieron Warner Baxter y Loretta Young en estas circunstancias de esta trama. «Mujer, marido y rival» es una soberbia realización de la 20th Century Fox que esta empresa recomienda con verdadadero entusiasmo.

El lunes 29, otra producción orgullo de la Metro, «El amor de un espía», un drama digno de la dirección de su realizador, el famoso director W. S. Van Dyke II y de la magistral interpretación de Robert Taylor y Wallare Beery.

CIFESA presenta IMPERIO ARGENTINA con MANUEL LUNA y RICARDO MERINO en AFRICA
Realización de FLORIAN REY
30¢ ANTES DE LAS 6½ 40¢ DESPUES
RIALTO HOY

REX cinema S. Rafael y Amistad Teléfono M-2214
HOY
LA GUERRA MUNDIAL. 1914-1918
Reposición de este gran film documental-histórico. Escenas auténticas de la Europa de 1902 al 1918. La pre-guerra y la guerra. El por qué y el cómo de aquella gran conflagración.
Un viejo reportaje de palpitante actualidad.
En tandas especiales dobles.
10:30 de la mañana, 3 de la tarde y 10 de la noche.
Precios: mañana, 20 cts. tarde y noche 30 cts.
Además, durante todo el día:
NOTICIARIOS METRO Y PATHE. FOLLIES DE LA PANDILLA (comedia musical). Pomposo desfile en la India. (viajes). RIENDAS Y FRENO, deportiva R. K. O. Radio) y
FERDINANDO EL TORO
El maravilloso cartón en colores de WALT DISNEY, que ha batido el record de los éxitos.
Precio para tandas sencillas: 20 centavos

MARTI: Esta noche: «Por la Ciudad Rueda un Grito»

Esta noche, a las 12, en el teatro «Martí», tendrá efecto una grandiosa función extraordinaria, para presentar una magnífica obra teatral, titulada «Por la ciudad rueda un grito», original de Reinaldo López Rincón.

Esta obra se ha representado en el Anfiteatro de la Habana tres veces y ha sido premiada por el Ayuntamiento, en el primer concurso de obras teatrales, y la han visto más de 25 mil personas.

Usted la puede ver esta noche, a las 12, en el teatro «Martí» y por los mismos artistas que la estrenaron: Pilar Mata, Marta Muñiz, Luz Gil, Mary Sol Alba, Araceli Torres, Ana María Prieto, Conchita Ortega, Consuelo Novoa, Blanca Becerra, Soledad Pérez, Carmen Robles, Mercedes Ortega, Carlos Badías, José López Ruiz, que se ha distinguido por su dirección escénica; Gustavo Rojo, Eddy López, José Insúa, Angel Vilches, León Valencia, Plácido Hernández, Tony López, González.

Tomarán parte el Trío de Canneros. Niños que juegan a la pelota. Los decorados, de Manolito Rodríguez.

No deje de ver esta maravillosa obra, interpretará la gran compañía de Teatro Cubano de Selección.

Los precios serán popularísimos: palcos, 5 pesos; luneta, 60 centavos; butaca, 40 centavos; delantero de tertulia, 30 centavos, y tertulia, 20 centavos. No falte usted esta noche al teatro MARTI, a las doce de la noche.

«Por la ciudad rueda un grito» es una obra de gran aparato escénico.

N O T A S

UNA GRAN MATINEE A LA UNA EN EL «FAUSTO»

Una matinée grandiosa presenta hoy, desde la una, la empresa de este majestuoso coliseo con noticiario Metro tiene el honor de presentar a la incomparable pareja Jeanette Mac Donald y Nelson Eddy, en la grandiosa superproducción musical «Los novios». Un derroche de melodías en un arco-iris de mágicos colores. Trama fascinadora, exquisitamente lírica y pletórica de belleza y emotividad, inspirada en la bellísima opereta de Víctor Herbert, «Sweethearts», de universal renombre. Completa el programa la magnífica producción «Gente de cuidado», con Preston Foster, Tonny Martin, Slim Summerville, Phillips Brooks, el eterno mayordomo Arthur Treacher y el famoso bailarín de color Bill Robinson. Los precios: 40 centavos mayores de una en adelante, 20 centavos los niños y tertulia familiar 15 centavos.

Mañana, desde la una, formidable matinée con este mismo sensacional programa.

El martes, en día de gran gala y esplendor, la excelsa Norma Shearer y el gran favorito Clark Gable, reunidos al fin, en roles que nadie podría representar mejor que estas dos incomparables estrellas cinematográficas. En la superproducción, orgullo de la Metro, «Placer de tontos». Nunca un argumento tan original. Nunca un drama que más llegue al corazón.

Norma Shearer, la humilde artista que llegó a condesa... Clark Gable, cantando y bailando en los roles más extraordinarios de sus famosas carreras. «Placer de tontos» no es una trama vulgar; siendo la adaptación al cinema de una obra teatral que obtuvo la distinción del premio Pulitzer, vibra en ella el genio del intelecto de su actor Robert E. Sherwood, que en las tablas del teatro «Schubert» de New York, alcanzó el éxito clamoroso de la fama. Las ambiciones que animan a los artistas, hasta en su estado de mayor pobreza, y las piruetas que el destino suele proporcionarles, están soberbiamente expuestas en esta obra, donde el romance de dos es una historia de amor admirablemente desarrollada.

CAMPOAMOR MAÑANA
MONUMENTAL FUNCION INFANTIL a las 9.30 de la MAÑANA!
20 LINDAS PELICULAS!!!
ASUNTOS DOCUMENTALES - VIAJES - DEPORTES - CANCIONES -
5 PRECIOSOS CARTONES en COLORES de BETTY BOOP y POPEYE
20¢ MENORES de 10 AÑOS TERTULIA FAMILIAR 10¢

RADIO Cine JUNIO 12 al 18
JUAN ARVIZU ~ MAPY CORTEZ ~ PITUKA de FORONDA ~ MARIO M. CASADO en
"AHORA SEREMOS FELICES"

M.E.C.D. 2016

20 de MAYO

1902 ★

★1939

EN ESTE feliz aniversario, en que surgió la República de Cuba LIBRE Y SOBERANA, como la concibiera el seráfico sueño del gran Apóstol Martí, "LA NUEVA ISLA" hace votos por su engrandecimiento y por el bienestar del Pueblo Cubano.

LA NUEVA ISLA
LA CASA DE MEJORES ARTICULOS Y MAS BAJOS PRECIOS
MONTE Y SUAREZ — TEL. A.6893

Continúa nuestra temporada de verano, a precios populares, con

NUEVO SHOW

Coro de lindas muchachas ● "Diana and Page", sensacional pareja americana en el "Baile de los Velos" ● Flores y Emilita (conocida pareja de bailes Internacionales) ● Sonia Loy (Bailes Españoles) ● Pablito y Lilon (Bailes Afro-Cubanos).

No hay cover-charge. - Temperatura deliciosa con equipo de Aire Acondicionado. Nuevo sistema de extracción de humo.

Reservaciones: A-9822, M-4574

CRONICA HABANERA

LA BODA DE HOY.—Para una ceremonia nupcial de alto rango social, abrirá sus puertas esta noche la iglesia de San Juan de Letrán.

Boda de la gentil y encantadora señorita Sylvia de Solo y Suárez Múrias y el caballeroso y simpático joven Julio Cervantes y Alamilla, pertenecientes a distinguidas familias de la sociedad habanera.

Por las múltiples simpatías y relaciones de los novios esta ceremonia, que está fijada para las nueve y media de la noche, se verá concurridísima.

El adorno del templo será ejecutado por los floristas de la «Casa Trías» el gran jardín del Vedado.

Será un decorado precioso en el que se advertirán innumerables detalles de elegancia, refinamiento y chic y que le valdrá a aquellos artífices numerosas celebraciones.

También de la «Casa Trías», saldrá el ramo para la linda novia, respondiendo a un nuevo y exquisito modelo.

Tema para la crónica.

HOMENAJE A LA REPUBLICA.—Por iniciativa del Alcalde doctor Beruff Mendieta, el Departamento de Cultura de la Administración ha organizado un magno Concierto que como homenaje de la ciudad a la República en el aniversario de su instauración tendrá lugar en el Anfiteatro Nacional de la Avenida del Puerto hoy sábado a las nueve de la noche.

Extraordinario el evento desde el punto de vista artístico y patriótico: los más destacados valores formarán el colosal conjunto que ha de ofrecer a nuestro pueblo el regalo espiritual de nuestra música y teatro.

Resultará un bello exponente de cubanidad; una historia animada de nuestra música a partir de la época colonial hasta el presente. Canciones populares de 1800 por un coro de 85 voces integrado por alumnas de la Escuela Municipal «Alfredo M. Aguayo»; canciones populares de 1900 por una Orquesta de 40 guitarras bajo la dirección de la profesora Clara Romero de Nicola, en que actuarán como solistas Elena de Arcos, María Teresa Morán de Font, Carmelina Santana, Josefa García Sierra y Clara García. La música actual resumida brillantemente por Gonzalo Roig y Agustín Rodríguez en un Mosaico Cubano en que actuarán artistas y cantantes de la talla de Luisa María Morales, Hortensia Santos, Carmelina Santana, Alicia Rico, Candita Quintana, Panchito Naya, Julio Gallo, Julito Díaz y otros más con un coro de diez y seis de nuestras vice-tiples; la pareja de bailadores de Zapateo premiada en el Concurso de la Semana del Guajiro y el Cuarteto de Trovadores Cubanos, especializados en puntos guajiros.

La Orquesta Sinfónica, bajo la dirección del Maestro Gonzalo Roig acompañará a los artistas y la Banda Municipal cooperará eficazmente a dar mayor brillantez al solemne y trascendental acto.

TRISTE ANIVERSARIO.—Cúmplese en esta fecha el séptimo aniversario de la muerte de Enrique Fontanills, el maestro de la crónica, que llenó con su pluma una de las páginas más brillantes de la historia periodística.

La sociedad habanera toda tendrá un recuerdo en esta fecha para el inolvidable periodista.

Descanse en paz.

ONOMASTICO

Mañana celebra su onomástico—y nos complacemos en saludarla por anticipado—la dulce y encantadora señorita Virginia Medina y Marín, hija segunda de los distinguidos esposos Pedro L. Medina y María C. Marín. Muchas felicidades le deseamos en su día.

EL PRIMER AÑO.—Harry Romney y de Cárdenas, el monísimo hijo del doctor Harry Romney, joven y competente especialista y de su bella esposa Yiyina de Cárdenas, cumple en esta fecha el primer año de su nacimiento.

Para celebrar el grato suceso los esposos Romney le han dispuesto una piñata que se llevará a cabo a las cuatro de la tarde en su residencia del Vedado.

El adorno de la casa y los jardines estará a cargo del acreditado jardín «La Dalia», que hará derroche de arte y buen gusto.

LAS FLORES DE MAYO.—Con gran lucimiento se vienen celebrando las tradicionales Flores de Mayo en la iglesia de San Juan de Letrán.

Como todos los sábados, hoy las Flores de Mayo serán cantadas por un coro de niñas pertenecientes a distinguidas familias de la sociedad habanera.

He aquí sus nombres.

Elena Cubas y Sánchez, Martha, Conchita y Elena Freyre y Veulens, Elena y María Antonia Clark y de la Puente, Graciella Madan y Heydrich, Olga Hernández y Alvarez, Gloria y María Rosa Gamba y Jiménez, María del Carmen Suárez y Rivero, Conchita Cubas y Meléndez, Josefina Rodríguez Fuentes y Bandujo, Gladys Mayorkas y Fabián, Margarita González Chávez y Arias, Gloria Meléndez, Sylvia y Lourdes Gómez y Franca, Sylvia y Graciella Muñíz, Beatriz y Pepita González Otero, Lalita Pineda, Chiqui Cornide, Alicia Meneses y Díaz Albertini, Alicia y Emma Alfonso y León, y Sarah Campa y Soliño.

Después de la Salve, señalada para las cinco de la tarde, la Virgen será coronada por la graciosa niña María Elena Guiral y Tamayo.

Solemne acto que revestirá gran brillantez.

DEL PRINCIPAL.—Un magnífico y atrayente programa ha confeccionado para hoy la gran compañía de comedias Díaz Collado.

La tanda elegante de las cinco y media de la tarde será cubierta con la obra más grande del teatro español: «Los Intereses Creados».

Por la noche, a las nueve y media, subirá a escena un magnífico estreno, «Morena Clara», la chispeante comedia de Quintero y Guillén de cuyo role principal Pepita Díaz hace su máxima creación.

Numeroso público llenará en ambas tandas el moderno coliseo.

SANS SOUCI.—Una magnífica fiesta, rodeada de poderosos alicientes, ha dispuesto para hoy, con motivo de la patriótica fecha del 20 de Mayo, el aristocrático Sans Souci.

Será Sans Souci el rendez vous del mundo habanero.

El baile empezará desde hora temprana amenizado por la orquesta de los hermanos Palau y del septeto Cauto.

Se lucirán en el show la pareja tan notable Luana de Alcañiz y Juan Puerta, la bailarina española Adelina Durán y la pareja de rumba Elpidio y Margot.

Citaremos unos parties del jueves:

El Ministro de Italia, Excmo. Señor Pérsico tenía una mesa en la cual se hallaban el Ministro de Chile, Excmo. Señor Emilio Edwards Bello, la señora Anita Sánchez Agramonte, el doctor Walter L. armanho y señora, la señora Conchita Martínez Pedro, la señorita Lillian Cordovés y el simpático confrere J. A. Fernández Blanco.

Con el señor Alfonso Fanjul y señora Lillian Gómez Mena, estaban el señor Armando Larrea y señora Gloria Mendoza, el señor René Rocha y señora Mercedes Gómez Mena y la señorita Celita Hidalgo Gato con el joven Marcial Truffín.

En otro party estaban cuatro parejas: Paulina Adriaensens y Emilio de Soto, Lulú Valdés Fauly y Pablo Diago, Josefina Ruz y Cuco Malberty y Alicia Ruz y Virgilio Villalta, Jr.

Y el señor Juan Menéndez con su esposa Aurora M. de Mendez y el señor Carlos Anesi y su señora Hortensia R. de Anesi.

COMIDA BAILABLE.—Se abre esta noche el roof garden del hotel Sevilla-Biltmore, para una gran comida bailable, organizada por los médicos graduados en 1929, cuya fiesta que promete ser grandiosa, a juzgar por la animación existente, ha organizado un médico distinguido el doctor Gilberto Cepero.

La orquesta Ensueño, que dirige la señora Guillermina Foyo, amenizará el baile.

CASINO DEPORTIVO DE LA HABANA.—Con una gran fiesta en los espléndidos salones de su suntuoso balneario del reparto Miramar, inaugura esta noche su temporada de verano, a la vez que conmemora el cuarto aniversario de su fundación, el elegante Casino Deportivo de La Habana, la prestigiosa sociedad que preside el doctor Estanislao Cartañá.

Fiesta grande, que revestirá los caracteres de destacado acontecimiento social.

La orquesta Sevilla Biltmore y el septeto Casino alternarán en la ejecución del programa bailable.

Habrá un gran «show» extraordinario.

Los salones terrazas, puentes, etc., lucirán una ilumnación esplendorosa y un bellísimo decorado floral.

Son numerosísimas las mesas reservadas.

BODA INTIMA.—En la mayor intimidad por el luto que guarda el novio, se verificó ayer la boda de la encantadora señorita Josefina Villalobos y el caballeroso joven Pablo Sust.

La señorita Villalobos hizo una novia plena de gracia y encantos.

A la elegancia de su traje se sumaba la belleza del ramo de mano, preciosa creación de callas miniatura del gran jardín «El Fénix», el edén del paseo de Carlos III.

Un primor.

La gentil pareja fué apadrinada por la señora Asunción Escobar de Sust y el señor Antonio Villalobos.

Como testigos por ambos contrayentes firmaron el pliego matrimonial los señores ingeniero Delfín Molín, doctor Carlos Covo, H. Duff, Royal S. Webster, José Balcells, José María Barraqué, Federico Sotolongo, José Balcells Boch, Rodolfo Fernández, Joaquín Arrarte, doctor Ramón Puig, Miguel Triay, Manolo Escobar Jr. y Jesús María Barraqué y Neyra.

Nuestra felicitación a la gentil pareja.

(Continúa en la página NUEVE)

Vea el nuevo G-E!

GE con REFRIGERACION SELECTIVA

CUATRO ZONAS DE DISTINTAS TEMPERATURAS Y HUMEDAD

5 AÑOS DE GARANTIA

● Por sólo $10.00 de entrada y fáciles mensualidades puede Vd. adquirir ahora un Refrigerador General Electric.

GENERAL ELECTRIC

A LOS HOMBRES les gustan las MUCHACHAS VIVACES

Si es usted vivaz y alegre sus amigos le invitarán a bailes y fiestas. Si se muestra de mal humor, apática cansada, no atraerá su atención. A los hombres por lo general no les gustan las muchachas "calladas". Cuando van a fiestas las prefieren llenas de vida y alegría.

Si necesita, pues, un buen tónico general del sistema recuerde que desde hace tres generaciones se dice entre las mujeres que con el Compuesto Vegetal de Lydia E. Pinkham se "sonríe a la vida". Este famoso tónico femenino contribuye a una mayor resistencia física, y así ayuda a darle más vitalidad y a disminuir el malestar de los desarreglos orgánicos de la mujer. El Compuesto Vegetal de Lydia E. Pinkham MERECE PROBARSE.

IMPORTANTE. No existe substituto del Compuesto Vegetal de Lydia E. Pinkham. *No se deje engañar con imitaciones.* Pida, el original y legítimo y no acepte otro.

CONDENADO A DIEZ AÑOS DE PRISION POR VENDER PLANOS A ALEMANIA

MANCHESTER, mayo 19. (AP).—Joseph Kelly, perteneciente a la real fábrica de artillería, acusado de vender planos de la fábrica a Alemania, ha sido condenado a diez años de prisión.

DEFUNCIONES OCURRIDAS AYER EN LA HABANA

(Hasta las 4 p. m.)

Caridad Juana Martínez, mestiza, de 3 meses, en Sol 467.

María Pie, Blanca, de 72 años en Amistad 552.

Antonio Rivadulla Martínez, blanco, de 67 años, en Fernandina 59.

Estela Vega Geippis, mestiza, de 30 años, en Figuras 370.

Marina Edaeta Valdés, blanca, de 68 años, en A. Ramírez 129.

Miguel A. Morales Madrigal, mestizo, de 19 años, en Angeles 114.

Catalina Fernández Duarte, negra, de 60 años, en Cerro 1424.

Victorio J. Fernández, blanco, de 73 años, en Basarrate 214.

Enrique Alvarez Fernández, blanco, de 42 años, en el Hospital Calixto García.

Leonarda Marteatu Marteatu, negra, de 80 años, en Penalver 266.

Oscar Saavedra González, blanco, de 20 años, en La Benéfica.

Bernardo Lage Vázquez, blanco, de 51 años, en La Benéfica.

Evarista Ineariste, mestiza, de 72 años, en Salud número 616.

Abelardo López Martínez, blanco, de 47 años, en Aramburo 356.

LA LLUVIA EN LA REPUBLICA

Según el comunicado cotidiano que nos remite el Jefe del Centro de Telégrafos, señor Pedro Pablo Torres, en las últimas veinticuatro horas, vencidas al mediodía de ayer, ha llovido en los siguientes Términos:

Viñales, Consolación del Norte, Isabel Rubio, Guane, Las Martinas, Remates, Fomento, Lino Pérez, Rafael Alfonso, Covadonga, Aguada de Pasajeros, Perseverancia, Constancia, Yaguaramas, Camajuaní, Buenavista, Central Carmita, Remedios, Yeguajay, Meneses, Vueltas, Cabaiguán, Guasimal, Placetas, Quinta, Guayos, Zaza del Medio, Escambray, Sagua la Grande, Cienfuegos, Vega Alta, Zulueta, San Juan de los Yeras, Caibarién, Tunas de Zaza, Santa Clara, Pina Velasco, Violeta, Sola, Punta Alegre, Chambas, Tamarindo, Falla, Jatibonico, Jaronú, Chaparra, Guisa, Gibara, Baire Candonga, Presión, Biran, San Luis, Auza, Miranda, Palmarito de Cauto, Dos Caminos, Antilla, Central Tacajó, Báguanos, Cobre, Caney, Santiago de Cuba.

En los demás lugares de la República no llovió.

CONSTRUIDOS PARA LOS TROPICOS

Esta es la manera verdaderamente íntima de disfrutar de su viaje a New York. Seis magníficos turboeléctricos encabezan ahora la Gran Flota Blanca. Con piscinas de natación al aire libre, orquestas, películas sonoras y superior cocina, estos son los buques preferidos por los buenos "connaisseurs". Solamente hay una clase abordo de la Gran Flota Blanca - primera clase.

Servicio Semanal de Pasaje y Flete de la Habana a New York.

También semanal a New Orleans; quincenal de Boston a la Habana. Conexiones en la Habana para puertos de Centro y Sur América.

UNITED FRUIT COMPANY
Departamento de Pasajes
Prado 262. Tel. M-7238, M-9529
Oficinas Generales
Muelle de Sta. Clara. Tel. M-6978

La Gran Flota Blanca

-AVISO-

HOY 20 DE MAYO

De 8 a 11 de la noche, las Emisoras Cubanas "COCO" y "CMCK", se unirán por líneas telefónicas con la potente radioemisora "CMHI", de Trinidad y Hermano, en la ciudad de Santa Clara, para trasmitir los programas que allí se originen con motivo de su inauguración.

HAGA SUS VIAJES en la COMPANIA DEL PACIFICO

MAXIMO CONFORT Y RAPIDEZ

Próximas Salidas

PARA EL SUR
Vapor "ORDUÑA" . . . . . Mayo 27
Vapor "OROPESA" . . . Junio 12

PARA EUROPA
Vapor "REINA DEL PACIFICO" . Mayo 22
Vapor "ORBITA" . . . . . Junio 17

SE PREPARAN PARA ESTE VERANO LAS

DOS GRANDES Y TRADICIONALES EXCURSIONES A EUROPA Y SUR AMERICA en

ITINERARIOS DEL SUR:

KINGSTON, CRISTOBAL, PASO DEL CANAL DE PANAMA, BALBOA, CIUDAD DE PANAMA, ECUADOR, LIMA, VALPARAISO, VIÑA DEL MAR, SANTIAGO DE CHILE, PASO DE LOS ANDES, BUENOS AIRES, MONTEVIDEO, SANTOS, SAO PAULO, RIO DE JANEIRO, TRINIDAD y NEW YORK.

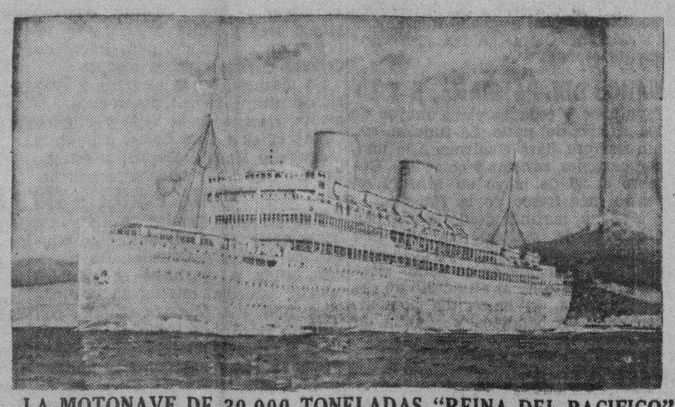

ITINERARIOS DE EUROPA:

NASSAU, BERMUDAS, LA PALLICE, PARIS, BRUSELAS, AMBERES, OSLO, STOKOLMO, COPENHAGUEN, BERLIN, PRAGA, BUDAPEST, VIENA, NIZA, MONTE CARLO, MONTREUX, GINEBRA, EVIAN, MILAN, FLORENCIA, ROMA Y VENECIA.

LA MOTONAVE DE 30,000 TONELADAS "REINA DEL PACIFICO"

Todo gasto pagado, en estas Excursiones, incluso Vapor, Ferrocarriles, Hoteles (cuartos con baño), Comidas, Paseos, Entradas a los Museos, Teatros y Cabarets; propinas y Guías.

Para Informes de los Vapores
DUSSAQ CO., LTD.—Bajos del Centro Asturiano.
Teléfonos: A-6540 y M-6401.

Organizador de las Excursiones
Señor VICENTE LUIS.—Apartado 278.

1902 20 DE MAYO. 1939

DIA DE JUBILO NACIONAL

Que el recuerdo de los «grandes» viva siempre latente en el corazón de los gobernantes, PARA HACERNOS CADA DIA MAS PROSPEROS Y FELICES, es el deseo de la Gerencia y Empleados de

"LA OPERA"
GALIANO Y SAN MIGUEL
(La Esquina del Ahorro)

★★★★★★★★★

¡¡20 DE MAYO!!

En fecha tan memorable, sólo nos cabe, recordar aquel pensamiento inmortal de José Martí:

"En la cruz murió el Hombre un día;
pero en la cruz se ha de aprender
a morir todos los días".

Sigamos mirando serenamente el camino de la cruz. La potencia fascinadora de su verbo de apostolado ha de ser siempre, nuestro guía.

TOSTADERO DE CAFE

La Flor de Tibes S. A.

★★★★★★★★★

M.E.C.D. 2016

GACETILLAS

AUDITORIUM: «NACIDOS PARA AMARSE». (MATINEE)

Matinée extraordinaria hoy a la 1:30 en este favorito teatro del Vedado, habiendo combinado para la misma, su entusiasta empresa, uno de los mejores programas de la temporada. Como atracción principal figura la maravillosa super-producción de los Artistas Unidos titulada «Nacidos para amarse», exquisita película que nos habla de algo sumamente humano que todos conocemos y que siempre queremos sentir. Es un definitivo triunfo de una pareja magnífica de astros de la pantalla, Carole Lombard y James Stewart y también marca uno de los mejores éxitos del notable productor David O. Selnick. El otro film del programa referido es la sensacional super-joya «La casa embrujada» de Jackie Moran, Claire Windsor y Ralph Morgan; exhibiéndose también comedia, cartón en colores y revista. A las 5:15 y 9:45 «Nacidos para amarse». A las 8:30 «La casa embrujada.»

Mañana: Gran matinée a la 1:30 con «Escuela dramática», un orgullo Metro que lleva como máxima figura a la excelsa actriz, dos veces laureada, Louise Rainer, con la cooperación de la bellísima Paulette Goddard y el arrogante actor Alan Marshall; el emocionante film «En defensa de su hermano», de Sally Blane y Lloyg Hughes, cartón en colores, comedia y revista. las 5:15 y 9:45, «Escuela dramática». A las 8:30 «En defensa de su hermano».

El martes la seductora actriz Norma Shearer, más bella y atractiva, con el siempre favorito Clark Gable en la más romántica aventura de la pantalla. «Placer de tontos».

TRIANON: GRAN MATINEE CON «ESCUELA DRAMATICA»

Con motivo de la efemérides que hoy celebramos, esta empresa ofrece una matinée de gala, presentando un regio programa, en su matinée, tarde y noche, siendo base del mismo la atractiva joya, «Escuela dramática» con la genial y encantadora luminaria del cinema. Luise Rainer y la bella Paulette Goddard, ambas secundadas por un magnífico reparto, figurando en el role estelar masculino, Allan Marshall.

Diez y seis caras femeninas de arrobadora belleza... catorce nuevos y apuestos galanes, 38 bailarinas del famoso cuerpo de baile de Madame Albertina Rasch en sus números bailables además de las preciosas estrellas, Lana Turner, Genevieve Tobin, Gale Sondergaad, Virginia Grey, Ann Rutherford y la bella bailarina latina, Cecilia C. Callejo. Su emotiva trama, movida por un sentimental romance nos habla de los secretos de las academias de arte donde se forman las estrellas del teatro.

La otra película a las 4 y 8:30 se titula, «En defensa de su hermano», interpretada por Sally Blane, Lloyd Hughes y un selecto reparto. Se engrandece este programa con Noticiero, cartón y comedia.

«Escuela dramática» se exhibe a las 2:10, 5:40 y 10:10.

Mañana: La super-joya musical. «Los novios», adaptación a la pantalla de la opereta de Víctor Herbert titulada «Sweethearts», de universal renombre con las voces privilegiadas de Jeanette Mac Donald y Nelson Eddie.

INFANTA: «AGUILAS SOBRE EL MAR». (DESDE LA UNA)

Hoy desde la 1 grandioso y espectacular es el programa que ofrece hoy a sus numerosos asiduos el gran teatro Infanta, del circuito Carrerá a base de un doble estreno en el barrio, con dos colosales producciones siendo la principal: «Aguilas sobre el mar», con George Brent, Olivia de Havilland, John Payne y Victor Jory; el drama más realista y formidable que se ha hecho con la cooperación del Cuerpo de Aviación de Estados Unidos. y un gran reparto de estrellas... una película que está dedicada a los bravíos pilotos aéreos, a las mujeres a quienes ellos aman y a las que dejan cuando el deber los llama al frente de combate... le sigue en turno la cinta: «Nancy la detective», con Bonita Granville y John Lotel; una interesante y divertida película... completa el programa la revista de asuntos mundiales y una comedia. Mañana: Regio estreno, «Los tres mosqueteros», Hnos. Ritz y Don Ameche. El martes: «Katia».

PAYRET: «ESTAMPAS HABANERAS». (MATINEE)

Un gran programa cubano cien por cien presenta hoy Payret, con una matinée formidable desde la una del día presentando «El romance del palmar», super producción de Rita Montaner Garrido, Piñero, y otros grandes actores de gran cartel.

Sigue con gran éxito ya siendo mañana el último día de su exhibicion en Payret la super producción titulada «Estampas Habaneras», que interpretan también Garrido, Piñero, Chaflán y Blanquita Amaro. Una revista de asuntos mundiales completa el programa.

Los precios son 20 cts., hasta las 6.30 y 30 cts., después. Niños 15 cts. Tertulia 10 cts., hasta las 6:30 y 15 cts., después.

Hoy, a las 11:30 de la noche una gran tanda especial para pre-estenar la super producción de Hugo del Carril con 19 tangos titulada «La vida es un tango», con Tito Lusiardo, Parravicini y Sabina Olmos.

NEPTUNO: MATINEE A LA UNA CON «EL GRAN VALS»

Hoy, por ser día de fiesta nacional, se ofrece una regia matinée que comienza a la una en punto con Noticiario, el episodio último de la super-serie «La araña negra», Luise Rainer en «Mademoiselle Frou Frou», y la joya musical, orgullo de la Metro «El gran vals», con Luise Rainer, Fernand Gravet y la mejor soprano del mundo, Miliza Korjus. Los precios: 20 cts., mayores de una en adelante. Niños a todas horas 10 cts.

Mañana, otra gran matinée desde la una, con Charles Boyer e Irene Dunne en «Dos corazones» y el cómico Joe Penner en «Bandidos por carambola». También el episodio último de «La araña negra» y la comedia «Amos de casa».

El lunes: «Katia», con la lindísima Danielle Darrieux y el apuesto actor John Loder. Completará el programa otra estupenda producción francesa, «El correo de Lyon».

FAVORITO: DESDE LA UNA CON «MEXICO LINDO»

Hoy, en función continua desde la una, presenta este coliseo perfecto. la maravillosa super-producción en español «México lindo». Trozos de la vida mexicana incrustados gloriosamente en una grandiosa película musical, plena de alegría y buen humor.

La otra gran atracción es la excepcional film «Dos cadetes» con Fernando Soler y Sara García. Además el Noticiario. Los precios: 10 cts., mayores de una a 6:30 y 15 cts., después. Niños y amplia tertulia familiar. tarde y noche 5 cts.

Mañana: la producción musical más gloriosa de la historia del cine, «El gran vals», con Luise Rainer. Fernand Gravet y la mejor soprano del mundo, Miliza Korjus. La vida y los amores de Johann Strauss, el genio que embriagó al mundo con sus valses. Conjuntamente se exhibirá la magnífica super-joya «Casemos a mamá», con Freddie Bartholomew, Judy Garland, Mary Astor y Walter Pidgeon. El lunes popular: la espectacular super-producción rusa «Pedro el grande», y el emocionante film deportivo «La vida de Joe Louis», con el campeón del mundo Joe Louis.

FLORENCIA: «LOS FANTASMAS SE DIVIERTEN». DESDE LA 1

Una matinée monstruo presenta hoy este preferido teatro con la gran producción de la Internacional Film «El Zar loco», con Harry Baur, Josette Day y Suzy Prim, y como principal atracción, la sensacional comedia de Artistas Unidos: «Los fantasmas se divierten» interpretada por Constance Bennett y Roland Young Completa el programa el episodio 14, penúltimo de la super-serie «La araña negra», y el Noticiario. Por ser hoy día de fiesta nacional, la función comenzará a la una en punto. Los precios: 20 cts., de 1 a 6:30 y 30 cts., después. Niños a todas horas 15 cts., y tertulia familiar 10 cts.

Mañana: otra monumental matinée desde la una, con Charles Boyer e Irene Dunne en la película todo amor: «Dos corazones», y como gran atracción «El santo vuelve», interpretada por George Sanders y Wandy Barrie. También se exhibirá el episodio 14 de «La araña negra».

OLIMPIC: «KATIA» .(MATINEE)

Olimpic, en Línea y B., en el Vedado, con el teléfono F-3711, anuncia hoy día de fiesta nacional un programa extraordinario, en matinée tanda y noche.

En matinée a la 1:15 se exhibirá revista, cartón, comedia, estreno de la maravillosa joya francesa «Katia», con Danielle Darrieux y John Loder y estreno de la preciosa, regia cinta «Vacaciones de amor», con Florence Rice y Dennis O-Keefe.

A las 5:30 y 9:45 revista y «Katia» con Danielle Darrieux.

En el turno de 8:30 cartón y «Vacaciones de amor», con Florence Rice.

Precios: mayores 20 cts., hasta las 6:30 y 30 cts., después. Los niños 15 cts., y la tertulia 10 0cts.

Mañana: «Estampas habaneras», con Blanquita Amaro, Chaflán, Garrido-Piñero y otros. «Satanás sobre ruedas», cartón, comedia y revista.

MANZANARES: «MARGARITA, ARMANDO Y SU PADRE»

Para hoy como fiesta nacional esta empresa anuncia una regia matinée que empieza a la 1:10 con comedias, cartones, noticiarios, «Asesinato a bordo», por William Boyd y la regia producción en español por Mecha Ortiz titulada «Margarita, Armando y su padre», de gran argumento. Los precios para la matinée damas y niños en la tertulia familiar son de 5 cts., caballeros 10 cts.. programa este que se repite en tanda y noche de este moderno cine familiar situado en Carlos III e Infanta.

Mañana domingo: en matinée tanda y noche comedias, cartones noticieros, episodio 8 de la gran serie «La araña negra», la producción con Jean Arthur y James Stewart «Vive como quieras» y Perjura» en español con Jorge Negrete y Marina Tamayo.

ROXY: «KATIA» CON DANIELLE DARRIEUX

Usted ha visto a Danielle Darrieux en clamorosos éxitos de la pantalla posesionarse de su espíritu por su encantadora personalidad y su inmenso talento histriónico. Véala ahora en el role de «Katia» y la admirará en una creación de arte que ninguna otra artista puede en modo alguno superar. Conozca el romance del monarca que libertó a los esclavos rusos... y murió cuando se disponía a dar una constitución liberal a su pueblo.

El lujo, la fastuosidad, la regia presentación de «Katia», es sin duda alguna, un jalón de triunfo para el arte cinematográfico francés que en esta producción hace un alarde de superación artística pocas veces visto... Adorna el programa un cartón y una comedia, además del episodio 5 de la espectacular serie «Las praderas sangrientas». La matinée comenzará a la 1:30 y las tandas a las 5 y 8:30.

Mañana en matinée desde la 1:15 «Dos corazones», por Irene Dunne y Charles Boyer, cartón, episodio y «Vidas truncadas».

RIVOLI: «PAJAROS BOBOS»

El programa más divertido de la Habana, presenta hoy en matinée desde las dos el elegante cine «Rivoli» del reparto La Sierra, teléfono FO-2682. Dará comienzo la función a las dos con un interesante Noticiario, el precioso cartón, «Rapsodia Yankee», y la simpatiquísima película de Mickey Rooney, «Paso a la juventud». Seguidamente se presentará el estreno de la última y más hilarante creación de los incomparables ases de la risa, Stan Laurel y Oliver Hardy, titulada «Pájaros bobos», una comedia para reir a mandíbula batiente. Precios: 15 centavos luneta los niños y 20 los mayores todo el día.

Mañana, matinée desde las dos con el estreno de «Camaradas del mar», deliciosa producción musical por el niño tenor, «Bobby Breen.

TEATRO

LA COMEDIA

Gran Temporada de Dramas y Comedias de la Magnífica Compañía

DIAZ-COLLADO

PRECIOS POPULARISIMOS

HOY A LAS 5:30
TANDA ELEGANTE

"Los Intereses Creados"

De DON JACINTO BENAVENTE

PALCO, $4.00. LUNETA, 50 centavos. BUTACA, 40 y 30 centavos.
A LAS 9.30 DE LA NOCHE

REPOSICION DE LA MAGNIFICA OBRA

"MORENA CLARA"

COMEDIA DE QUINTERO Y GUILLEN

PALCO, $5.00. LUNETA, 60 centavos. BUTACA, 40 y 30 centavos.

MAÑANA, MATINEE A LAS 3

"MORENA CLARA"

A LAS 5.30

"ROSAS DE OTOÑO"

A LAS 9.30

"MORENA CLARA"

LUNES, A LAS 9.30

"SIETE MUJERES"

EMPRESA TEATRAL: «CMCF» y «COCH»

—Y—

"LOLA, LOLITA, LOLILLA Y LOLO"

REINA: «EL GRAN VALS»

Por ser día festivo la función de hoy dará comienzo a la 1 de la tarde y los precios que regirán serán de 15 centavos la luneta hasta las 5 y 30 y 20 centavos después, la cómoda tertulia familiar con sus regias localidades 10 centavos y los niños 10 centavos a todas horas.

Continuará en el cartel siendo la última exhibición la monumental super-producción «El Gran Vals» donde se pone de relieve la vida y amores desl Rey del vals; un drama que arrebata y una música que deleita. «El Gran Vals» está soberbiamente interpretado por Luise Rainer, Fernad Gravet y Miliza Korjous. «Un Millón de Testigos» con Jack Holt y Marcia Raltson forma parte de este bello programa que lo completará la revista de asuntos al día y un animado cartón. Mañana: «Rencores Disipados» y «Vendiendo el Porvenir».

El lunes: «Estampas Habaneras».

RIALTO: «AFRICA» CON IMPERIO ARGENTINA

Para hoy se anuncia en el teatro «Rialto» una monumental matinée a la 1 y 30 exhibiéndose nuevamente la maravillosa producción hispana, filmada en los estudios de la Cifesa: «Africa» interpretada por la máxima estrella de la cinematografía española, Imperio Argentina, con la cooperación de Manuel Luna, María Paz Molinero y Ricardo Marino; con música del Maestro Moreno Torroba, y dirección impecable de Florian Rey.

Se completa el programa con el drama: «La Sonata de Kreutzer». el tema que en ella se trata es muy conocido por la novela que con el mismo nombre nos ofreció el inmortal Conde León Tolstoy. Interpretada por Jean Yonnel y Edmonde Guy.

Los precios para la función de hoy son: mayores 30 centavos hasta las 6 y 30, después 40 centavos, niños 20 centavos.

Mañana: este mismo programa comenzando a la 1 y 30.

GARRIDO Y PINERO EN EL HOMENAJE A HELIODORO GARCIA

No podía faltar la cooperación de estos popularísimos artistas a la función homenaje al señor Heliodoro García, el próximo día 30 del actual, con motivo de cumplir en esa fecha veinte años de empresario.

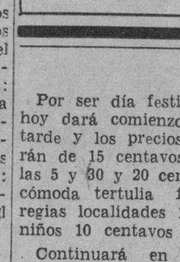

Garrido

En la tarde de ayer, Alberto Garrido y Federico Piñero, personalmente, se dirigieron a las oficinas del teatro «Nacional» con objeto de hacer presente al señor García que prestarán su concurso al homenaje tan merecido y que por iniciativa de nuestro compañero A. Ferrer de Couto, organiza y patrocina la «Unión Nacional de Empresarios».

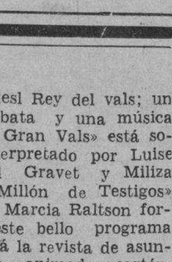

Piñero

Ya lo saben nuestros lectores: Alberto Garrido y Federico Piñero figuran en el grandioso programa que se combina para homenajear al señor Heliodoro García.

LARA: «ALAS DE DESTRUCCION» Y OTRAS

Para hoy, 20 de mayo, fiesta nacional, el elegante y favorito cine de las familias «Lara», de Prado y Virtudes, con el teléfono M-2421, ha combinado un espléndido y muy soberbio programa.

En función continua, de 1 y 15 de la tarde a 11 y 30 de la noche se pasa por la pantalla revista, variedad, cartón, estreno de la emocionante, dinámica producción de aviación «Alas de destruccin» con Jackeline Wells y Charles Farrell y estreno de la soberbia, estupenda producción «La jugada decisiva» con Peter Lorre.

Precios: mayores 10 centavos hasta las 5 de la tarde y 15 centavos después. Niños 10 centavos a todas horas.

Mañana: gran programa con «Suez» por Annabella y Tyrone Power, «Cinco primores» con las quintuples Dionn», comedia, variedad y revista.

PRADO: «GUNGA DIN»

Para hoy tiene anunciado «Prado» el elegante teatro del Paseo de Martí por ser día de fiesta Nacional matinée a la 1 y 30, y 4 y 30 con el mejor programa de la Habana. Exhibiendo primeramente uno de los dramas más humanos del cine francés, una página arrancada de la vida misma «La Casa del Maltés» por la genial actriz Vianne Romance, y la super-producción más grandiosa que el cine ha concebido, inspirada en el glorioso poema de Rudyard Kipling «Gunga Din» e interpretado por el gran actor Víctor Mac Laglen, y secundado por Gary Grent y Douglas Fairbanks. Completando el programa una comedia y un gracioso cartón. Por la noche la tanda comenzará a las 8 y 15, repitiéndose el mismo programa. Los precios serán los siguientes: 15 centavos mayores y 10 centavos niños. Mañana, en matinée de 1 y 30, nuevamente «Gunga Din» y «La Casa del Maltés».

VERDUN: «LOS FANTASMAS SE DIVIERTEN»

Hoy, día de la Patria, ofrece a su público el elegante teatro «Verdún» de Consulado 214, teléfono A-9206, un grandioso programa doble presentando a Constance Bonnett, Roland Young y Billie Burke en la simpatiquísima comedia del más fino y regocijante humorismo «Los fantasmas se divierten», en la que «muertos» y «vivos» proporcionan al público un divertido espectáculo de intrigante trama y encantadoras escenas. Además se exhibe la espectacular producción titulada «Vámonos con la marina», con Paul Kelly, June Travis y Reginald Donny. Como complemento del programa el Noticiario y el cartón de Popeye titulado «El hijo de su papá».

La función dará comienzo desde la una rigiendo los siguientes precios: 15 centavos luneta hasta las 5 y 30 y 20 centavos después. Los niños 10 centavos y la tertulia familiar con butacas 10 centavos a todas horas.

Mañana: «Tamara», con Víctor Francen y Vera Korene y «Soy un bandido» por John Carroll. El lunes, «Cuatro corazones» y «Cuando manda el corazón».

COLONIAL: «RENCORES DISIPADOS»

«Colonial», el elegante cine de Reina 309, con el teléfono A-7879 brinda hoy un programa grandioso, ofreciendo grandiosa matinée por ser día de fista nacional.

Hoy, en matinée, tanda y noche, comenzando a la 1 p. m. se exhibirá revista, comdia, estreno de la preciosa cinta «Colegio de señoritas» con Ann Shirley, Nan Grey y Ralph Bellamy y estreno de la grandiosa, regia joya toda en colores «Rencores disipados» o «Kentucky» creación de Loretta Young y Richard Greene.

Precios: mayores 15 centavos hasta las 5 y 30 y 20 centavos después. Los niños y la tertulia familiar 10 centavos a todas horas.

Mañana: «Alas de gloria», «Vidas opuestas», comedia, variedad y revista.

ACTUALIDADES: «HORIZONTES DE GLORIA»

Hoy por ser fiesta nacional, el elegante y moderno cine «Actualidades», de Monserrate 262, con el teléfono M-5575, brinda un grandioso programa en matinée, tanda y noche.

En función continua, de 1 de la tarde a 11 y 30 de la noche se exhibirá revista, comedia, variedad, estreno de la grandiosa, soberbia super-joya «Horizontes de gloria» creación del popular actor Mickey Rooney y Fredie Bartholomew y estreno de la emocionante, dinámica producción «La letra con sangre entra» con Evelyn Brent y Harry Carey.

Mañana: «Las hermanas», «Enredos a pares», episodio, comedia,

ESCENARIO y PANTALLA

UNA COLOSAL MATINEE CON «KATIA» EN EL ALKAZAR

Hoy, por ser día de fiesta nacional, presenta desde la una la empresa de este popular coliseo una extraordinaria matinée con noticiario, el cartón «El chivo Midy», la comedia «Te presento a mi mujer»; Internacional presenta con orgullo a la lindísima Danielle Darrieux y al apuesto actor John Loder, en la gloriosa y espectacular superproducción «Katia». Conozca el romance del monarca que libertó a los esclavos rusos y murió cuando se disponía a dar una constitución liberal a su pueblo. Una página de la historia saturada de un perfume de leyenda por lo que tiene de romántica y emotiva. Completa el programa el crispante y fuerte drama de la Columbia «Más allá de Shanghai», con James Craig y Betty Furnes y Kelly Luke. Los precios: 20 centavos de una a 6.30 y 30 centavos después; niños, a todas horas, 15 centavos y tertulia familiar, 10 centavos.

Mañana, desde la una, grandiosa matinée con este mismo programa.

El lunes, martes y miércoles, tres días únicos en que como beneficio al público de la Habana y para que todos conozcan el «Alkázar», regirán los reducidísimos precios de 15 centavos por la tarde y 20 centavos por la noche, presentándose un soberbio programa: Constance y Roland Young, en la chistosísima y superhilarante farsa «Los fantasmas se divierten». El lunes, se presentará conjuntamente con la espectacular film «Los secretos de un Don Juan», con Freddie March y Virginia Bruce. El martes, con la épica y monumental producción en tecnicolor, «Motín en las montañas», y el miércoles con la superemocionante joya de joyas, titulada «Prisión sin rejas».

El jueves: el drama más fuerte de este año y de cualquier año, «Mi hijo es un criminal». He aquí la emocionante, la tremenda tragedia de un padre honrado que prefirió decir: «Mi hijo está muerto»... antes de confesar: «Mi hijo es un criminal».

NACIONAL: «LA VIRGEN LOCA» Y DESPEDIDA DE VARGAS

El público captó íntegramente la intención que está contenida en «La virgen loca». Apreció lo que hay en ella de enseñanza sin moraleja, de sutileza bien manejada, de alta expresión dramática. Esa producción, lealmente inspirada en una novela discutidísima de Henry Bataille, llega a la concurrencia con todo su sabor magnífico de verdad. Lo que en ella se calificó de «audacia» fué inteligentemente interpretada. Para nadie es ahora «La virgen loca» una obra inmoral, sino una obra sincera y humana, bien realzada para el cine y bien interpretada por Víctor Francen, Annie Ducaux y Juliette Faber.

Hoy se exhibe nuevamente «La virgen loca» a las 3.20, 6.45 y 10.30, conjuntamente con «Malhechor por herencia», por Jackie Cooper, que se exhibe a la 1.10, 4.45 y 8.25.

En los turnos de las 3, 6 y 10 de la noche, despedida de Pedro Vargas, haciendo sus últimas actuaciones en Cuba desde la escena del teatro «Nacional», por haber terminado ya su contrato con la Cadena Kresto.

Los precios: 30 centavos por la tarde y 40 centavos por la noche; tertulia, 15 centavos.

Como una cortesía de la casa que representa los perfumes de Gabilla, se repartirán en la puerta muestras de su último perfume «La Vierge Folle» y el teatro será perfumado.

El día 24, «Castillos en el aire», producida por Jaime Salvador.

El día 30 el gran homenaje al señor Heliodoro García, al cumplir sus veinte años de empresario. Con un programa cuyos detalles se están ultimando, según las adhesiones recibidas entre las que ya se cuentan las de Pepita Díaz y Manolo Collado, Ernesto Lecuona y el trío Lecuona, John Bux, Garrido y Piñero, Agustín Godoy y Carmina Benguría.

UNA MONUMENTAL MATINEE CON «LOS NOVIOS» EN RIVIERA

Una matinée monumental, estupenda, presenta hoy, desde la una, la empresa de este elegante teatro con noticiario. Metro presenta a la incomparable pareja de cantante, ídolo del mundo, Jeanette MacDonald y Nelson Eddy, en la maravillosa joya musical en tecnicolor, «Los novios». Un derroche de melodías en un arcoiris de mágicos colores. Completa el programa la magnífica producción «Vacaciones de amor», con Dennis O'Keefe y Florence Rice. Los precios: 30 centavos por la tarde y 40 por la noche; niños tarde y noche, 20 centavos y tertulia 15 centavos.

Mañana, desde la una, soberbia matinée: Artistas Unidos presentan a Carole Lombard y James Stewart en la sentimental y conmovedora superjoya «Nacidos para amarse». Un drama moderno, calcado en el más puro realismo que nos habla de cosas que estamos acostumbrados a ver, o hemos vivido; pero que, sin embargo, por el arte con que están expuestas, encierran para nosotros un interés profundo y una inusitada expectación. Conjuntamente se estrenará el crispante y fuerte drama de gangsters «Justicia armada», con Chester Morris, Bruce Cabot y Frances Mercer.

El lunes, en día de gran gala y esplendor, 20th Century Fox presenta con orgullo a Loretta Young, Binnie Barnes y César Romero en la deliciosa y exquisita joya de joyas, titulada «Mujer, marido y rival». ¿Qué haría usted si su esposa quisiera ser cantante y abandonarle? ¿Qué haría usted si viera a su maridito en equívoca sociedad con una encantadora mujer? Vea lo que hicieron Warner Baxter y Loretta Young en idénticas circunstancias en esta fascinante trama. Conjuntamente la reina del patín, Sonja Henie, y Richard Greene en «Mi buena estrella».

El martes, la maravillosa Imperio Argentina en la espectacular superproducción en español de la Cifesa, «Africa», y Michael Whalen y Jean Rogers en el emocionante drama titulado «Mientras New York duerme».

RADIO-CINE: «ESCLAVOS DEL ORO» DESDE LA UNA

Grandiosa matinée hoy, día de fiesta, desde la una y media, con la formidable producción filmada en tecnicolor titulada «Esclavos del oro», de la que son principales intérpretes el célebre audaz de las aventuras, Errol Flynn, con su novia del cine, Olivia de Havilland, que lo secunda. Exhíbese también otro estreno en Cuba, titulado «Secretos del periodismo», que interpretan Glenda Farrell y Barton McLane, completándose el programa con un precioso cartón y noticiario sonoro.

La matinée comenzará a la una y media, empezando «Esclavos del oro» a las 3, a las 6.30 y a las 10.

Los precios: luneta y primer piso: 40 centavos los mayores antes de las 6 y media; después, 50 centavos; los niños, 20 centavos y la tertulia, entrada por Neptuno, 15 centavos.

Mañana, último día de este monumental programa.

Nota: Hoy, a las 12 de la noche, grandiosa premiere de gala con el preestreno de «Las tres señoritas vuelven». La más grandiosa y monumental producción que ha interpretado la novia del mundo, Deanna Durbin. «Las tres señoritas», triunfan una vez más en otra etapa de su vida. Deanna Durbin se encuentra de nuevo entre nosotros interpretando la formidable producción de dramático argumento: «Las tres señoritas vuelven». No olvide y no falte a la premiere de gran gala esta noche, a las 12. Se completa el programa de esta noche con un cartón en colores titulado «El roba quesos» y noticiario sonoro.

Los precios para la función de las 12: luneta y primer piso, los mayores 60 centavos; los niños, 20 centavos, y la tertulia. entrada por Neptuno, 20 centavos.

CAMPOAMOR: «CUANDO LA VIDA LLAMA»

Por última vez en el simpático teatro «Campoamor» se exhibe «El zar loco» y «Cuando la vida llama», dos grandiosas producciones dramáticas, interpretadas por notables artistas. Víctor Francen, el admirado actor francés, supera en «Cuando la vida llama» todos sus grandes éxitos anteriores, secundado por la genial actriz Suzy Prim y Renée Devillere. Y también presentamos «El zar loco», sensacional y emocionante drama que interpretan Harry Baur y Pierre Renoir. Mañana en la función corrida de una a 11.30, estreno de la gran producción Warner, interpretada por John Garfield y Annie Sheridan, titulada «Me hicieron criminal», la más sensacional del año y el otro estreno es «Qué tontos son los hombres», graciosa y divertidísima comedia por Wayne Morris y Priscilla Lane.

En el festival infantil de mañana, a las 10, se exhibirán veinte cartones de los más divertidos y propios para la niñez, Popeye, Betty Boop, asuntos deportivos, cuadro en preciosos colores por perros y gatos y la fábrica de galletas «La Balear» obsequiará a los niños con un artístico cancionero que contiene un cupón que los niños pueden cambiar a los carros de dicha fábrica que se estacionarán en los alrededores del teatro.

Los precios para hoy: mayores hasta las 6.30, 20 centavos; después, 30 centavos; niños, 15 y tertulia familiar, 10 centavos. Mañana, en el festival los niños sólo pagarán 10 centavos.

LA COMEDIA: LOS INTERESES CREADOS Y MORENA CLARA

Dos grandes funciones extraordinarias, a las 5.30 y a las 9.30, ofrecerá hoy al público de la Habana la empresa de este simpático y aristocrático coliseo. La primera tanda, que es a las 5 y media de la tarde, será cubierta con la obra más grande del teatro español, «Los intereses creados», de Jacinto Benavente. Para esta tanda elegante de tarde, regirán precios sumamente populares: palcos, con seis entradas, $4.00; luneta, 50 centavos y butaca, 30 y 20 centavos.

Por la noche, en gran función de gala, estreno de la graciosa obra en tres actos y juicio, original de Quintero y Guillén, «Morena Clara». Pepita Díaz, la soberbia actriz española, hace de Morena Clara su máxima creación. En ella interpreta el papel de Trinidad, llenó de gracia y salero. El papel de fiscal estará a cargo de Manolo Collado. A pesar de la magnitud del programa los precios seguirán siendo popularísimos. Para esta función nocturna serán a base de: palcos con seis entradas, 5 pesos; lunetas numeradas, 60 centavos, y butacadas, 40 y 30 centavos. Este programa será trasmitido por las potentes emisoras CMCF y COCH, en 210 y 9437 kilociclos, respectivamente. Para mañana, anuncia la empresa de este teatro tres grandes funciones. Matinée a las 3, tandas elegante a las 5.30 y función de gran gala a las 9.30. En la matinée y en la función nocturna, subirá a escena nuevamente «Morena Clara». A las 5.30, «Rosas de otoño».

MARTI: DIA CUBANO. «EL ROMANCE DEL PALMAR». 5 Y 10

«El romance del palmar», con «Sucedió en la Habana», son las películas que ofrecerá hoy al público el teatro MARTI, a los invariables precios de 5 y 10 centavos hasta las 6 de la tarde y 15 centavos después de esta hora. La empresa del teatro que lleva el nombre del Apóstol ha querido conmemorar la fecha gloriosa de hoy exhibiendo por primera vez juntas en un mismo programa, a los precios señalados, estas dos películas en las que actúan Garrido, Piñero, Julito Díaz, Alicia Rico, Rita Montaner y toda la plana mayor de los artistas del patio. La función, como siempre, dará comienzo a la una, con cartones, revistas y comedias. Celebre el 20 de mayo en MARTI, el teatro más fresco de la Habana.

Mañana, matinée desde la una con «La casa del maltés», por Vivienne Romance y «Uña y carne», por Wallace Beery. Los precios no serán alterados no obstante el alto costo de este programa. El lunes, día popular, con «Soy un bandido» y «La tía de las muchachas».

CERVANTES: «MEXICO LINDO»

Un grandioso estreno en español, la más grandiosa producción mexicana, programa este con que la empresa de este moderno cine de Lamparilla y Compostela se complace en ofrecer a su numeroso público. «México Lindo» interpretada por Ramón Pereda, Adriana Lamar y las estrellas más sobresalientes del cine mexicano será pasada en todos los turnos y completándose el programa con cartones, revistas, comedias y la interesantísima producción por Elvyn Veneble titulada «Crimen de Hollywood». Mañana domingo estreno de gala: Cartones, Comedias, Revistas, episodio 4 de «La Araña Negra». «Víctima de su Destino» por Andrea Leeds y «Puerta Cerrada», la mayor película de Libertad Lamarque.

TEATRO MARTI

HOY - - - - - - - - - - - - - HOY

DESDE LA 1 DE LA TARDE

"Sucedió en la Habana"

Y

"El Romance del Palmar"

Por Garrido, Piñero, Julito Díaz, Alicia Rico, Julio Gallo y toda la plana mayor de los artistas cubanos.

PRECIOS INCREIBLES

Lunetas o butacas, 10 centavos hasta las 6 de la tarde y 15 centavos después. Tertulia 5 centavos a todas horas.

MAJESTIC: «EL GRAN VALS»

Con motivo de ser hoy, fiesta Nacional, el elegante teatro «Majestic» de Consulado 210 con el teléfono M-4477, presenta en todos sus turnos, un programa doble extraordinario, el cartón «El lado bueno de Donald», la comedia «Conquistadores de Salón», el estreno de la sensacional comedia romántica, «Ha vuelto aquella mujer» con Melvyn Douglas, Margaret Lindsay y Virginia Bruce. Finalizando el programa, Luise Rainer, Fernand Gravet y Miliza Korjus, en el tesoro musical de la pantalla, «El Gran Vals». La vida y amores del Rey del Vals, Johan Strauss, glorificados en la pantalla, con un refinamiento de detalles que maravilla, un lujo que sorprende y una fotografía que fascina. Admire la voz prodigiosa de la Soprano ligera más destacada de la época, Miliza Korjus, cuya belleza rivaliza con su maravillosa habilidad en el canto. Precios: luneta y preferencia, antes de las 5 y 30, 15 centavos. Después, 20 centavos. Niños y tertulia, 10 centavos a todas horas. El lunes: Gigantesco preestreno: Richard Greene y Loretta Young en la maravillosa producción en Tecnicolor: «Rencores Disipados» o «Kentucky».

LIRA: EXITO DE «GUNGA DIN»

Con gran éxito fué estrenada ayer en el modernísimo teatro «Lira», situado en Industria y San José, con el teléfono M-4474, la gigantesca super producción «Gunga Din», que nuevamente cubre hoy las carteleras de este teatro en los turnos preferentes. La función comienza a la 1 en punto de la tarde, con un noticiario, el cartón de Pato Donald: «La Montería», el estreno de la chispeante comedia romántica «Annanel en Escena», que interpretan Lucille Ball y Jack Oakie; y finalizando el programa, Victor Mc Laglen, Gary Grant y Douglas Fairbanks Jr., se presentan el espectáculo de espectáculos, «Gunga Din». En las montañas de la India, al compás atronador de los tambores salvajes, donde los elefantes cargan la artillería y los batallones marchan sobre la candente arena, se baten los valientes soldados británicos con los fanáticos nativos defensores de su tierra y su religión. Precios: lunetas, antes de las 5:30 10 centavos todos. Después mayores 15 centavos y niños 10 centavos.

Mañana: dos grandes estrenos, la maravilla musical del año: «El Gran Vals», de Luise Rainer; y «La Casa del Maltés», de Viviane Romance.

CUATRO CAMINOS: HOY TRES GRANDES FUNCIONES

Tres regias funciones nos presenta hoy el super coliseum de Belascoain 1107, con el teléfono M-3676, el preferido de todas las familias. A las 9:30, de la mañana, para conmemorar el día de la patria, se celebra una gran matinée de luxe, con catorce cartones, que contienen 30 rollos de celuloide y en los que toman parte los ídolos de los fiñes: Popeye, Betty Boop, Ratón Mickey, etc. Los precios para esta regia función son niños 5 centavos, mayores 10 y tertulia 5 centavos.

En la función continua de una de la tarde hasta las 11:30 de la noche, el formidable drama de gran acción que lleva por título: «Vindicada o Médicos Sin Escrúpulos», en donde aparace por primera vez Kay Francis al frente de una banda de pistoleros encabezados por Humphrey Bogart. También se pasa por la pantalla gigante el formidable film: «Que Tontos son los Hombres, por Warner Morris, Priscilla Lane y Humphrey Bogar.

Los precios: 15 centavos antes de las 5:30 y 20 centavos después. Los niños y la regia tertulia familiar 10 centavos a todas horas.

A las 12 de la noche: la comedia más sugestiva y fantástica del año continuación de los «Fantasmas Bohemios», y que lleva por título: «Los Fantasmas se Divierten», interpretada por Constance Bennett y Roland Young. Los precios: luneta 20 centavos y tertulia 10 centavos.

Mañana: regia matinée con «Los Fantasmas se Divierten» y «Mi Corazón te Llama».

INGLATERRA: «ALAS DE GLORIA»

Un programa grandioso es el que ofrece hoy, día de la patria, el elegante y confortable cine «Inglaterra», sito en San Rafael y Consulado, con el teléfono M-5527.

Hoy en función continua, de 1:30 de la tarde a 11:30 de la noche se exhibirá revista, comedia, regio estreno de la grandiosa y soberbia producción de aviación «Alas de Gloria», con Alice Faye, Nancy Kelly, Charles Farrell y otros; y estreno de la preciosa y original super comedia: «Los Tropiezos de Annabell», con Lucille Bell y Jack Oakie.

Precios: mayores 15 centavos hasta las 6:30 y 20 centavos después. Los niños 10 centavos a todas horas.

Mañana: «Escuela de Señoritas» (joya en español); «A Patada Limpia», comedia, variedad y revista.

GRIS: «LOS TRES MOSQUETEROS». (MATINEE)

Un programa grandioso, en matinée a la 1:15, tanda y noche, es el que ha combinado para hoy, fiesta nacional, el elegante cine «Gris», sito en Baños y 17, en el Vedado, con el teléfono F-4292, de la empresa Heydrich-Fernández Ledón.

Hoy a la 1:30, 4:30 y 8:30, se exhibirá la bella y original cinta: «Despierta Cenicienta», creación de Franciska Gaal, Franchot Tone y otros.

Y a las 3:00, 5:30 y 9:45, revista, una variedad y éxito de la divertida y grandiosa super comedia: «Los Tres Mosqueteros», una creación genial de los hermanos Ritz, Don Ameche y otros.

Precios: mayores 20 centavos en matinée y tanda y 30 centavos por la noche. Los niños 15 centavos y tertulia 10 centavos a todas horas.

Mañana: «Katia», con Danielle Darrieux; «El Joven Doctor Kildare», comedia, episodio de «Praderas Sangrientas» y revistas.

VIVES: «LA HORA RADIANTE» Y «PUERTA CERRADA»

Dos grandes estrenos figuran en el programa que brinda hoy el elegante cine «V

GACETILLAS

WILSON: «VIVE COMO QUIERAS»

«Wilson», en Belascoain y San Ra-, con el teléfono U-5863; fiesta nal, rigiendo los precios de 15 vos de 1:30 a 6:30 y 20 centavos nes. Los niños 10 centavos a to-s horas.

Hoy, tarde y noche, la revista se-, el documental explicado en tal y en preciosos colores: «Los ndeses»; y el cartón especial: obinson Crusoe en el Aire»; y las -atracciones: «La Llave del Mis-, sensacional y emocionante ción de aventuras, interpreta-por Dick Purcell, Ann Sheridan y Nagel; y «Vive como quieras», dable super-producción extra-Charia, interpretada por Jean Ar-Lionel Barrymore, James Ste-Edward Arnold y Mischa Auer. las 5: «La Llave del Misterio» y ve como quieras».

Mañana: el mejor programa de la ad, con los estrenos: «Don Amor Don Dinero», estupenda comedia ordinaria, por Robert Young, Ayres, Ruth Hussey, Guy Kibbee Bita Johnson; y «El Gran Vals», per-joya cumbre, por Luise Rai-Fernand Gravet, Miliza Korjus, Herbert y Lionel Atwill.

BELGICA Y VIOLETA

La empresa de este cine familiar, ado en Egido y Corrales, se com-e en ofrecer para hoy a su nu-roso público un regio estreno en ñol, la mayor realización de Li-ad Lamarque: «Puerta Cerrada», ducción ésta que será pasada en los los turnos y como complemento este maravilloso programa, carto-comedias, revistas y la intere-sima producción por Andrea ello: «Víctima de su Destino».

Mañana, domingo: cartones, come-, revistas, episodio 4, de la emo-nte serie: «La Araña Negra», unfa el Amor», por Joe Mc Crea; maravillosa producción argenti-por Libertad Lamarque: «Puerta rada».

«Violeta»

Un grandioso programa ofrece pa-hoy a su numeroso público, la em-sa de este cine favorecidos por las milias, pasando en todos los turnos precio; bajos la maravillosa pro-ción interpretada por Shirley Tem «Mi Tío Samuel»; y como com-mento de este programa se pasa-cartones, comedias, revistas y la avillosa producción por Don Ame-«Tierra de Promisión».

Mañana, domingo: un grandioso rama a precios bajos, cartones, edias, revistas, «Ladrones de Le-», Lew Ayres; y «Puerta Cerra-», por Libertad Lamarque y Agus-Fresta.

PROXIMOS ACTOS DE LAS CABALLEROS DE COLON

Martes 23 de Mayo: Junta extra-rdinaria en Segundo Grado, del Con-jo San Agustín No. 1390 de la Or-n, a las 9 p. m. y en su local so-l, para la ejemplificación de dicho Grado y la iniciación en el mismo de s miembros de Primer Grado. A ntinuación, junta extraordinaria en Primer Grado. Elección de nuevos mbros.

Cita a los miembros de grados su-riores el Secretario de Actas, doc-r Saúl Sáenz de Calahorra.

Cita a los miembros del Primer Gra-, el Secretario Financiero, señor Jor-J. Hyatt.

Los oficiales del grado, en funcio-, insisten en que los miembros deseen adelantar habrán de estar puestos a tiempo, por lo que es ne-rio que se presenten puntualmen-a la hora señalada.

Martes, 30 de mayo: Junta extra-rdinaria en Primer Grado del Con-jo San Agustín No. 1390 de la Or-n, a las 9 p. m. y en su local social, ra la ejemplificación de dicho gra-y la iniciación en el mismo de nue-s miembros del Consejo, citados al efo por el Secretario Financiero.

Cita a los actuales miembros del nsejo el Secretario de Actas, doc-r Saúl Sáenz de Calahorra.

MISAS POR LOS MIEMBROS DIFUNTOS

Miércoles, 24 de mayo: Misa reza-en sufragio del alma del doctor nio J. Ortega, a las 8 a. m. en la sia de Monserrate.

Jueves, 25 de mayo: Misa rezada sufragio del alma de Monseñor Gui-mo González Arocha, a las 8 a. m. la S. M. I. Catedral.

Miércoles, 31 de mayo: Misa reza-en sufragio del alma de monse-Francisco Abascal, a las 8 a. m. la iglesia del Santo Angel Custo-

Citan a los miembros del Consejo vitan a los familiares y amista-s de los difuntos, el Secretario de s, doctor Saúl Sáenz de Calaho-, y el Director de Actividad Católi-, señor Leopoldo Herrera.

EL RADIO DEL MAÑANA

NUEVO MODELO 5Q5 NEW YORKER

RCA VICTOR

Este novísimo Radio de 5 tubos, además de otras muchas ventajas, tiene la de estar construído especialmente para el trópico. Tubos de mayor alcance. Circuito radicalmente nuevo. Conexión simplificada. Moderno gabinete de líneas aerodinámicas y se ofrece en varios colores.

CRONICA HABANERA

LA BODA DEL LUNES

Hechos están todos los preparativos para una boda de grandes simpatías que se llevará a cabo el lunes, a las nueve y media de la noche, en la Iglesia Parroquial del Vedado.

Nos referimos a la de Carmelina Villa y García, la encantadora señorita, con el correcto joven Joaquín del Río y Madueño.

Muy lindo será el adorno de la iglesia.

Encomendado ha sido a la «Casa Trías», el favorito jardín del Vedado que nos sorprenderá esa noche con un trabajo magnífico de gran exquisitez y belleza.

El ramo de la novia también será de «Trías», un modelo nuevo que llamará poderosamente la atención.

Apadrinarán la ceremonia, el ingeniero Miguel Villa, padre de la novia y la señora Josefina Madueño de del Río, madre del novio.

Han sido designados testigos por ella, los ingenieros Francisco Gastón, Antonio Fernández de Castro, Amadeo López Castro, Marcelino Aragón, el señor José María Villa y los doctores Leopoldo Arus y Jesús de la Fuente y Rivera.

Por él, los doctores Roberto Agramonte, Lorenzo Martín, Félix Pagés, Domingo Romeu, el señor Constantino García y los ingenieros Rodolfo Corvisón y Eduardo A. Núñez de Villavicencio.

La boda civil se efectuará también el lunes, pero en horas de la mañana, ante el prestigioso abogado y notario de esta capital doctor Emeterio Santovenia.

Testificarán en este acto por la novia, el doctor León Aisenstein, y los señores Luis Rodríguez Plasencia y Francisco Pérez Vich y por el novio los doctores Roberto Agramonte y Juan Guillermo Bécquer y el señor Oscar E. Corvisón.

Reseñaremos la boda del lunes.

EN LA I. HISPANOCUBANA.—La última conferencia del ilustre dramaturgo español Alejandro Casona en la Hispanocubana será el domingo, a las 10 a. m., en el teatro Principal de la Comedia.

Se titulará: «El amor visto por dentro». Las ilustraciones escénicas estarán a cargo de la gran actriz Josefina Díaz y otros distinguidos actores de la Compañía Díaz-Collado.

Las invitaciones pueden obtenerse al precio de un peso en la taquilla del teatro o en la Administración de la Hispanocubana. Las personas que deseen inscribirse tendrán que abonar por adelantado tres pesos, importe de otras tantas mensualidades.

NACIMIENTO.—El señor Modesto Alonso y su gentil esposa Obdulia López Meave han visto alegrado su hogar con el feliz advenimiento de un hermoso niño

En la afamada clínica «La Inmaculada» fué atendida la señora de Alonso por el doctor García Navarro.

Enhorabuena.

ENRIQUETA W. VIUDA DE GOMEZ MENA.—Ayer, con motivo de celebrar su cumpleaños, se vió muy congratulada, colmada de halagos, la distinguida y respetable señora Enriqueta W. viuda de Gómez Mena.

Felicitaciones y flores infinitas recibió en la señalada fecha tan gentil dama.

Muchas y muy bellas las flores de «El Clavel», el conocido y afamado jardín de los hermanos Armand, en Marianao, siempre en un rango de primer orden.

Con la firma de los Armand eran éstas:

Un precioso cesto de gladiolos Adonis de sus hijos Guillermina y Manolo.

Un cesto de gardenias de su nieta María Teresa Gómez Waddington.

Un cesto de hortensias azules de Miguel Figueroa y señora.

Un cesto de gladiolos rosados de Teresa C. viuda de Miranda.

Un cesto de gladiolos Pureza de Sofía Miranda.

Y un cesto de gladiolos rojos de Miss Myers.

(Continúa en la página ONCE)

20 DE MAYO

1902 ★ 1939 ★

★

El 20 de Mayo está en el corazón de todo cubano por ser la fecha que simboliza la soberanía e independencia de la República de Cuba.

"LA EPOCA" se une al pueblo de Cuba en la celebración de tan patriótica fecha.

"la época"

NEPTUNO Y SAN NICOLAS

PARA SU PROTECCION...

● Para tener seguridad absoluta en la calidad de sus galletas, no se conforme con pedir galleticas Saltines—EXIJA LA MARCA KEEBLER-siempre frescas, como acabadas de salir del horno. Para su protección busque la marca KEEBLER en el envase.

Oven fresh SALTINES by KEEBLER

Calzada y D Teléf. F-6066 — EL CARMELO VEDADO — 23 ent. G y H Teléf. F-6263

MUSICA Y MUSICOS

Martha de la Torre.

De Martha de la Torre, gran violinista cubana nos llegan noticias gratas, del recital efectuado en la noche del martes 16, en el Pierce Hall en Washington, D. F., donde actualmente reside.

Su éxito fué enorme, alcanzando los más entusiastas aplausos durante la noche. Edouard Hagrave la acompañó al piano en el siguiente y muy interesante programa:

Symphonie Espagnole, Allegro non troppo, Andante y Rondo, Edouard Lalo.

Praeludium, Bach-Kreisler; Nocturne E. Flat, Chopin Sarasate y Scenes de la Csarda, Hubay.

INTERMEDIO

Lotus Land, Cyril Scot; The Bumble Bee, Rimsky-Korsakoff-Heifezt; Clair de Lune, Debussy y Danse Russe, Stranwinsky.

Chants d-Espagne, Joaquín Nin-Kochansky; Montanesa, Tonada Murciana, Saeta Granadina, Rosalinda, Sánchez de Fuentes; Lucumí, Lecuona-de la Torre; y Gypsy Airs, Sarasate.

Nos congratulamos del nuevo triunfo alcanzado por nuestra compatriota en Norteamérica.

NOTAS.

Angel Reyes con la Sinfónica

Mañana, domingo a las 10.30 a. m. en el Auditorium, se presenta el notable violinista cubano Angel Reyes, como solista con la orquesta sinfónica que dirige el maestro Gonzalo Roig. El programa es el siguiente:

Sinfonía No. IV en Re menor Op. 120, Schumann; I. Molto Moderato-Allegro. Sin interrupción: II. Andante man non troppo-Romanze, III. Allegro-Scherzo; IV. Molto Moderato-Allegro vivo. Poema Op. 25 (1a. audición en Cuba). Ernest Chausson, (1855-1899). Para violín y orquesta. Solista: Angel Reyes.

II

Concierto en Re Mayor Op. 61. Beethoven, Para violín y orquesta: I. Allegro ma non troppo. II. Larghetto. III Rondó. Solista: Angel Reyes. Tambo (de la suite Africa de hoy), Angel Reyes, padre). Primera audición orquestal en Cuba.

Conservatorio «La Milagrosa»

Para los días 10 y 11 del próximo mes han sido fijados los exámenes reglamentarios en el centro de enseñanza musical que dirigen el maestro José Valls y su esposa Margot Pérez de Valls. A ellos se presentarán un grupo de alumnos de los departamentos musicales de los colegios de «Belén», «De la Salle», del Vedado, Habana y Marianao; «Champagnat», de la Víbora y Cerro, «Teresiano» del Vedado; «Dominicas Francesas», además de otras Asademias incorporadas. Algunos alumnos del Conservatorio «La Milagrosa» se presentarán también a estas pruebas.

El día 15 salen el maestro Valls y su señora para examinar distintas Academias del interior. Para solicitar algún informe pueden dirigirse a la secretaría del Conservatorio «La Milagrosa», San Miguel 569. Teléfonos, U-5636.

El tribunal de examen estará formado por profesores de música de reconocida capacidad que discernirán las correspondientes notas de acuerdo con la puntuación que cada alumno por su aplicación merezca.

Programa del Concierto.

Que ofrecerá la Banda de Música del Cuartel General del Ejército Constitucional, en el Anfiteatro Nacional, de 8 a 10 p. m., el domingo 21 de mayo de 1939 y que será trasmitido por las radioemisoras C. O. C. O., onda corta, en 8.700 Kilociclos, y C. M. C. K., onda larga en 970.

1.—Pasodoble Torero «Rafaelillo», Benlloch y Soriano; 2.—Obertura «Zampa», L. J. F. Herold; 3.—En un mercado Persa, A. W. Ketélbey; 4.—Bailes Egipcios, (Cuatro números) A. Luigini; 5.—Intermedio de la zarzuela «La Boda de Luis Alonso», Maestro Giménez; 6.—Tanda de vals «Ondas del Danubio», J. Ivanovici; 7.—Conga «Panamá», E. Lecuona; y 8.— Himno Nacional Cubano.—Luis Casas y Romero, M. M., Capitán Músico, Jefe y Director, de la Banda del Cuartel General e Inspector Técnico Munical.

N. B.

666 Domina el PALUDISMO en tres días. Líquido -tabletas Salve Ungüento Gotas para la nariz, CATARROS en un día. Vómitos y Laxante

EL ALCOHOL DE LAS FAMILIAS ALCO ELITE PRODUCTO - ARECHABALA

Cuando Ud. venga a MIAMI

A compras, a negocios o pase por esta ciudad en su camino al Norte, hóspedese en el

HOTEL DallasPark

situado a corta distancia del centro de la ciudad

Una habitación sola con baño $2.00 — 2.50 — 3.00

Doble habitación con baño, $3.00 — 3.50 — 4.00

Un Apartamento para 2-3-4 personas $5.00 — 6.00 — 7.00

Precios especiales por semana y por mes

S. E. 1st Ave. & 3rd St., Miami, Florida

INAUGURAN HOY UN BUSTO DE P. ACOSTA EN LA CASA DE SOCORRO DE MARIANAO

El señor Ortelio Alpízar y Quijano, alcalde municipal de Marianao, nos invita atentamente al acto en que será descubierto el busto del ex alcalde de aquel término municipal, señor Pedro Acosta y Fernández, el que ha sido erigido por suscripción popular, para perpetuar su memoria y cuya inauguración se efectuará hoy a las diez de la mañana, en la casa de socorro de Marianao, situada en Real y Avenida 4 de Septiembre.

Concurrirán al acto las autoridades municipales y representaciones de los centros culturales y educacionales de Marianao.

TRATO DE AGREDIRLO CON UN CUCHILLO

El vigilante 314, O. Sosa, arrestó a Vicente Mena Fernández, de 27 años y vecino de la finca «Santa Rosa», en Santa María del Rosario, por acusarlo Sixto Martínez Lazcano, de 32 años y vecino de Enamorados 264, de haber tratado de agredirlo con un cuchillo, que le fué ocupado, porque no le pudo pagar tres pesos que le adeuda.

ELIXIR ANTIFLEMÁTICO del Dr GUILLIÉ

Prescrito desde mas de cien años (1812) contra todos los estados congestivos:

Corazón y Veinas
Riñones
Higado
Pulmon
Senilidad
Paludismo

Laboratorios ROCHER & Cie 32, Rue de Grenelle, PARIS y en TODAS LAS FARMACIAS

HOSPITAL CALIXTO GARCIA

Director: Dr. Manuel Costales Latatú.

Cirujano de guardia: Dr. José Solís Linares.

Médicos de guardia: Dres. García Romeu y Usategui.

Ingresos: Emeteria Hernández, Edelmiro Hernández Alfredo Romero, Virginia Díaz, Ofelia Brito, Alfredo Rodríguez, Pedro Pilar, Donata Arqueaga, Norberto Rodríguez, Isabel Márquez, Aurelia Granada, Madalina Camacho, José Garner, Julián Joba, José Otaolaurruchi, José Hernández, Roberto Hernández, Francisco Jiménez, Manuela Lazo, Angela Cabrera, Victorina Ayes, osé Márquez, Agustina Acosta, Epiginia Díaz, Saturnina Lea, Rosa Alvarez, Zoila Gómez, Laureana Ortiz, Francisco Hernández, Enrique Alvarez, Armando González, Zito Portal, Juan García, Francisco Ramos, Diomedes Neyra, Julia Gandía, Dumas Pérez, Ramón Martínez, Estela Nara, María Gómez, Humberto Casariego, Elena Pérez, Claudio Hernández, Pedro Morales, Jorge Rodríguez, Herminia Martínez, Ofelia Ruiz. Total: 49 ingresos.

Altas: Gaspar Alvarez, Rufina Abreu, María Antón, Gumersinda Bugueiro, José Casado, Amado Cabrera, Gonzalo Denis, Otilia Fernández, Gloria Fernández, Juan Graupera, Ofelia Berta, José Hernández, Angela Hiedra, Alicia Lorenzo, Caridad López, David Mendivia, Juan Mérida, Angel Mesa, Segundo Padrón, Lázaro Pedroso, Rosa M. Pérez, Berta Sierra, Manuel Xifontes, Toribio Sotolongo, Eugenio Torres, Bertha Valdés, Orquídea Vega, Mario Gil, Saoina Hernández, José Gelas. Total: 33 altas.

Operaciones: Rafaela Vázquez, Operación Cesárea baja, Dr. Olivella y Dr. Rocamora; Ramiro Migenes, Artroplastia, Dr. Tarafa; Fidelina Sánchez, Biopsia, Dr. Sanguily; Josefina Núñez, Apendicectomía, Dr. Sanguily, Iluminada Martínez, Apendicectomía, Dr. Levy; Joaquina Cassaballo, Iridectomía, Dr. Durán; Irene Aleti, Escisión, Dr. Durán; Ricardo Sánchez, Extracción catarata, Dr. Durán; Miguel Ladera, Toilet de la herida, D. Horstmann; Rosa Dulzaides, Expresión de raspado, Dr. Branly; Reinaldo Alvarez, Expresión raspado, Dr. Branly; Oswaldo Ceballos, Expresión raspado, Dr. Branly; Justo Ceballos, Expresión raspado, Dr. Branly; Justiniana Saénz, Escisión, Dr. Branly. Total: 14 operaciones.

Radiografías: 59. Fluoroscopías: 21.

EDICTO

DISTRITO FISCAL DEL CENTRO HABANA

EDICTO DE SUBASTA

DOCTOR MARCELINO GARCIA PAREDES, ADMINISTRADOR DEL DISTRITO FISCAL DEL CENTRO DE LA HABANA.

HAGO SABER: Que en el expediente de Apremio No. 5.954-938-39, seguido por esta Administración contra el contribuyente La Flor del Café, S.A., en cobro de adeudos del impuesto del uno y medio por ciento, he dispuesto por resolución de esta fecha sacar a pública subasta los siguientes bienes en conjunto:

Una despedradora, aparato conocido en el giro de Tostadero de Café con ese nombre, para limpiar de piedras y otros objetos los granos del café, construída en el país, tamaño grande y movida por fuerza motriz con su motor eléctrico de 4 H.P. número 5501651, en buen estado de conservación y funcionamiento.

Un aparato destinado a Tostar granos de café marca Fert-Gotot, S. A., Importadores Seuller Euler, Habana, completamente equipado y listo para el uso a que está dedicado, movido a fuerza motriz de uso y en buen estado de funcionamiento y conservación.

Un bureau o escritorio de cortina de dos torres laterales de uso y en buen estado.

Un aparato de Tostar Café (Molino) marca Hobart No. 467987, modelo No. 2,044, con su motor eléctrico acoplado, de uso y en buen estado.

La subasta se llevará a efecto a las 10 a. m. de la mañana del día 31 de mayo, de 1939, en esta Administración sita en la calle de Animas No. 772, advirtiéndose a los licitadores que los bienes han sido tasados en la suma de $555.00 m. o., encontrándose los mismos depositados en la casa calle de Luyanó No. 705, en poder del señor Wilfredo Fernández, donde podrán ser examinados por quienes lo deseen, entre 8 a. m. y 6 p.m., que para poder tomar parte en la subasta deberán consignar previamente en la mesa de la Administración, una cantidad igual por lo menos al 10% del tipo de la tasación; que no se admitirán proposiciones que no cubran el estimado de las costas y gastos del procedimiento que han sido fijadas en la cantidad de $50.00 m. o. (cincuenta pesos moneda oficial, que los bienes subastados serán adjudicados al mejor postor provisionalmente dándose vista de esta oferta al deudor por el término de CINCO DIAS dentro de cuyo término podrá el deudor pagar el importe del principal, el recargo y las costas y gastos del apremio o presentar persona que lo haga dentro de dicho plazo y siempre que pague un 5% sobre el importe del principal el cual se entregará en concepto de indemnización al postor que hubiese obtenido la adjudicación provisional pudiendo también dentro del expresado término hacerse por cualquier persona interesada, otra oferta que mejore la formulada; y pasado ese término sin haber ocurrido ninguno de los casos anteriores se adjudicarán en firme los bienes subastados.

Las proposiciones se harán verbalmente, y si hubieren dos o más ofertas admisibles, se adjudicarán al que mejor proposición hiciere, a la puja a la llana que se establecerá en el acto durante quince minutos.

Los interesados podrán examinar el expediente en esta Administración. Todos los gastos de conducción serán de cuenta del rematador.

Lo que se publica para general conocimiento. Y para su publicación en el periódico DIARIO DE LA MARINA, expido el presente en la Habana, Mayo 16 de 1939.—DR. M. G. PAREDES, Administrador.

Vigile su salud y recuerde que...

Acidez Gástrica
Dispepsias Hiperácidas
Ulceras del Estómago
Gastritis
Gastralgias
Gases, &, &.

SON AFECCIONES DEL

ESTOMAGO e INTESTINOS

QUE HAY QUE MEDICAR ADECUADAMENTE

PARA ELLO TOME:

CASSOR

De venta en Farmacias

CLINICA DE OJOS

DR. ENRIQUE CUELLAR DEL RIO

DIRECTOR OCULISTA

Consultas: 9 a. m. a 7 p. m. REINA, No. 358. Teléfono M-7764.

✝

E. P. D.

LA SEÑORA

ROSA BELTRAN BEL DE MANGAS

HA FALLECIDO

Después de haber recibido los Santos Sacramentos y la Bendición Papal.

Y dispuesto su entierro para hoy, a las cuatro de la tarde, los que suscriben, esposo, hijo, madre, hermanos, hermanos políticos, sobrinos, en su nombre y en el de los demás familiares y amigos, ruegan a las personas de su amistad se sirvan concurrir a la Capilla de la Casa de Salud "Covadonga", Calzada del Cerro 1151, para acompañar el cadáver al Cementerio de Colón, favor que agradecerán.

La Habana, 20 de Mayo de 1939.

Francisco Mangas González; Francisco Mangas Beltrán; Pascuala Bel viuda de Beltrán; Vicente, José y Manuela Beltrán Bel (ausentes); Severino Mangas González; Félix Mangas González; Belén Soto de Mangas; Silvia Fernández de Mangas; Martín y Severino Tuñón Mangas; Arturo Mangas Lobato; Ada y Carmela Mangas Soto; "Díaz Mangas y Cía."; "Espina y Cía. S. en C."; Prudencio Lobato; Valentín Alvarez; Constantino Sánchez; Angel Melendi; Aquilino González.

POMPAS FUNEBRES

BERNARDO GARCIA

Zanja 75, esquina a Belascoaín. Teléfonos: U-7310, U-7650.

M.E.C.D. 2016

Qué le parece?

—EUCALIPTO (antiséptico PULMONAR), QUININA (antifebril y Tónico en la GRIPE), BENZOATO DE SODIO y BÁLSAMO DE TOLÚ (opuestos a las afecciones catarrales de la TRÁQUEA, de la LARINGE y de los BRONQUIOS) son los Activos y Saludables componentes de las

tabletas SÚLKY.

"SÚLKY": ¡LO MEJOR DEL MUNDO CONTRA AQUELLAS AFECCIONES DE LOS CONDUCTOS RESPIRATORIOS! "Súlky" no irrita. Puede tomarse en verano y en invierno. No afecta al estómago ni a los riñones; antes bien, los favorece.

CATARRO? Gripe? BRONQUITIS?:

La palabra de órden es: ¡¡No lo recoja, cúrelo; tome "SÚLKY"

VERBENA DE LAS FLORES EN EL «CIR» DE SANTIAGO

Hoy, día 20, será la tradicional verbena de las Flores en el C. I. R., de Santiago de las Vegas, la cual ha despertado gran entusiasmo entre la juventud bailadora. El C. I. R., como siempre, se dispone a presentar lo que anuncia, y en esa noche se ofrecerá a los bailadores la mejor música de Cuba.

Los conjuntos musicales que amenizarán los bailables en el C. I. R., (pese a que están siendo anunciados por otras sociedades para esta misma noche) son: la orquesta insuperable de Belisario López, los septetos Sonora y Gloria Matancera y el gran Quinteto de Tomé.

También habrá esta noche grandes festejos Cívicos-religiosos en Santiago de las Vegas. La solemne procesión de la Santísima Virgen de la Caridad del Cobre recorrerá las calles de la ciudad en una artística carroza, adornada de flores naturales.

Al terminar la procesión, dará comienzo el gran baile del C. I. R. A las 12 de la noche se llevará a efecto la Coronación de S. M. la Reina de las Flores y su Corte de Honor. Los amplios salones y las frescas terrazas lucirán también un regio adorno floral.

FARMACIA DROGUERIA DE "JOHNSON" DE TURNO LOS LUNES Obispo Nº 30 TELEFONO-A-2129.

"LA MAYOR" 35 EDIFICIOS 700 EMPLEADOS SARRA DROGUERIA ABIERTA TODOS LOS DIAS TODA LA NOCHE LOS MARTES A-8026 A-3641

FARMACIAS DE TURNO HOY SABADO

DESDE BAHIA A PASEO DE MARTI (PRADO)

Bernaza No. 54, esquina a Obispo	M-2142
Acosta y Compostela	A-9047
Merced, esquina a Picota	M-9047
San Ignacio No. 402	M-4710
San Ignacio No. 54 (P. Catedral)	M-3630

DE PASEO DE MARTI (PRADO) A P. DE VARELA (BELASCOAIN)

Paseo de Martí y Virtudes	M-8883
Esperanza No. 301	M-4034
Crespo No. 62	
Ave. de Italia No. 513	M-8866
Campanario y Condesa	M-4516
Campanario y Animas	M-4540
M. Gómez No. 654	M-8076
P. Varela No. 601	M-4659
P. Varela No. 151	U-5600
Aguila No. 180	M-4184
Gervasio y Maloja	M-5545
Escobar y Lagunas	U-3044
Aguila No. 1002	A-7977
Salud y Lealtad	M-5440
San José y Lealtad	M-4766
Industria y Neptuno	M-4684
Neptuno y Perseverancia	M-3202
Industria No. 122	M-2292

DE P. VARELA (BELASCOAIN) A AVE. DE MENOCAL (INFANTA)

Padre Varela No. 902	M-6657
Presidente Menocal No. 1101	U-2428
Presidente Menocal No. 701	U-3080
Máximo Gómez No. 903	M-4785
Máximo Gómez No. 1164	M-1573
Oquendo y Sitios	
Padre Varela No. 860	U-6877
10 de Octubre No. 176	M-5303
Infanta y San Rafael	U-6890
San Lázaro, entre M. González y Oquendo	U-6822
San Rafael y Aramburo	U-6902
Hospital y Jovellar	U-6630
San Rafael No. 152	U-3132

DE INFANTA AL VEDADO, HASTA EL RIO ALMENDARES

Línea, entre 10 y 12	F-6224
Quinta, entre Baños y D	F-5872
12 y 21	F-6172
21, entre 2 y 4	F-6130
26, entre 25 y 27	F-6164
Zapata, entre A y B	F-6065
23 e I	F-6111

VIBORA

Santa Catalina y San Lázaro	X-2317
10 de Octubre y E. Palma	X-7756
10 de Octubre y Ave. Acosta	I-3555
Dolores y Lawton	X-3058

JESUS DEL MONTE Y SANTOS SUAREZ

10 de Octubre No. 267	I-7795
10 de Octubre y Princesa	I-4444
L. Bruno Zayas y Lacret	I-7322
Juan Delgado y Libertad	I-3535

LUYANO

Municipio y Luco	X-1244
Caserío de Luyanó No. 20	X-2187
Luyanó No. 121	I-7452

CERRO

Agua Dulce No. 224	M-5206
Calzada del Cerro No. 1969	I-7272
Calzada del Cerro No. 1203	I-7342
Moreno No. 602	I-7410

Este grupo deberá prestar servicio público todo el día y la noche de los domingos siguientes:

Enero 8, Mayo, 14. Septiembre 17. Febrero 19, Junio 25, Octubre 29. Abril 2, Agosto 6, Diciembre 10.

Estos turnos han sido acordados en cumplimiento de lo dispuesto en el Artículo VI del Decreto-Ley 2604, de 7 de noviembre de 1934. Estos turnos han sido acordados en cumplimiento de lo dispuesto

HABLARA EL DR. LAVIN HOY POR LA NOCHE EN EL PALACIO ASTURIANO

Con el propósito de rememorar debidamente la instauración de la República cubana, el Centro Asturiano celebrará en la noche de hoy regia velada en su palacio de San Rafael y Zulueta.

He aquí el sugestivo programa confeccionado al efecto:

1.—Himno Nacional cubano (masa coral del Centro y orquesta).

2.—Apertura del acto por el presidente general, don Faustino Grana.

3.—Romanzas (canto y piano), por la señorita Margarita Hourruitiner.

4.—Presentación del orador por el presidente de la Sección de Instrucción, doctor Ramón Infiesta Bages.

5o.—Discurso por el doctor Pablo Lavín.

Intermedio

«Zapateo cubano», por la orquesta.

Segunda parte

1.—Masa Coral del Centro Asturiano, bajo la dirección del Maestro J. Raventós:

a) «Yo sé», criolla, Raventós (coral a cinco voces mixtas).

b) »Tú, habanera Sánchez de Fuentes (coral a seis voces mixtas).

c) «Cabellera bruna», Raventós (coral a seis voces mixtas).

2.—«Quiero tu boca», de Raventós, canto y orquesta, por las señoritas María Luisa Villar y Angelita Raventós.

3.—Poesías, por la señorita Coralia Céspedes.

4.—«Canto indio», de Lecuona, por la señorita Elvira Arrojo.

5.—Estudiantina «Lira», de la «Sociedad Cultural Montañesa», dirigida por el profesor Rafael Nadal:

a) «Castañuelas», pasodoble, Quiroga.

b) «Cádiz», serenata, Albéniz;

c) «La Dolores»», jota Bretón.

LA JUVENTUD DE INFANTA CELEBRA UN ANIVERSARIO

La simpática institución «Juventud Social de Infanta», cuyos salones radican en Infanta y San José, celebrará hoy animado banquete con motivo de su primer aniversario. Este ágape se efectuará a la una de la tarde.

La comisión organizadora de tan significativo acto social, integrada por el presidente, señor Aurelio Trillo, el secretario doctor Quijano Laya y el tesorero, señor Andrés García Población, no ha omitido esfuerzos a fin de que los asociados pasen algunas horas agradables.

En horas de la noche habrá regio baile, amenizado por la orquesta femenina «Imperio» y el conjunto «All Round».

El Comité de Damas, presidido por la gentil Mercedes Gálvez, ha puesto sus mejores empeños en la preparación de la parte coreográfica, la que cerrará con broche de oro esta fecha trascendental para la institución más fuerte de la Calzada de Infanta

TIENEN LOS EMPLEADOS DE LA COTORRA UNA FIESTONA

Gran animación existe para concurrir a los jardines «La Cotorra», el sábado 3 de junio.

Son muchas las personas que ya están en posesión de las entradas para participar del máximo festival bailable que celebrarán los empleados de La Cotorra, y cuyos fondos se destinarán a la Sociedad de Beneficencia que tienen constituída.

Cheo Belén Puig y Sonora Nacional de Piñón, son las orquestas que deleitarán a los bailadores.

Se anuncian muchas sorpresas y grandes regalos, confiándose que se verán invadidos de público el sábado 3 de junio, desde las 9 a las 4 a. m., los populares jardines «La Cotorra».

SENTIDO FALLECIMIENTO

En la Coruña (Galicia) ha rendido últimamente su tributo a la tierra don Ceferino Soto, padre amantísimo de nuestro querido compañero Gonzalo Soto Linera, jefe de Distribución del DIARIO DE LA MARINA.

Debido a que don Ceferino era el prototipo de la honradez y la bondad, su muerte ha causado honda pena a cuantas personas tuvieron la dicha de tratarlo.

Paz a los restos del excelente ciudadano y reciban sus familiares en general nuestro pésame más sentido, especialmente sus hijos aquí residentes: Gonzalo, Fernando y Celedonio.

FARMACIA CAMPOS DE TURNO HOY

F-6065

F-6080

F-5000

Zapata, entre A y B. Vedado.

SOCIEDADES ESPAÑOLAS

EL ESFUERZO DE LOS HUMILDES HA FUNDADO, Y ENGRANDECIDO CADA DIA MAS, EL C. ASTURIANO DE LA HABANA

La semilla lanzada en 1886 por un grupo de inmigrantes ha dado frutos pródigos. Esta colectividad marcha a la cabeza de las de su índole en la América española. Bello artículo

Un hecho tan importante como el arribo del «Centro Asturiano de la Habana», a sus 53 años de existencia vigorosa y extraordinaria ha motivado, como se sabe, cálidos comentarios, entre ellos uno muy expresivo de la revista «Horizontes» en su último número, y el cual, aunque carece de firma, creemos se debe al entusiasta Federico Cotarelo, figura valiosa, de la colonia astur.

He aquí los medulares párrafos a que hacemos referencia:

CINCUENTITRES AÑOS DE BENEFICIOS Y GLORIA 1886-1939

«Seguramente el grupo de esforzados asturianos que en 1886 resolvió fundar, en esta ciudad, una asociación regional de auxilio mutuo, no llegó a concebir la posibilidad de que medio siglo después de aquella fecha, su humilde obra de entonces alcanzaría las proporciones que actualmente atesora y ostenta el magnífico «Centro Asturiano de la Habana».

«El 2 de mayo arribó a la suma de cincuentitrés años la existencia de dicho «Centro»; más de medio siglo de historia cuajada de vida fecunda, de beneficios, de honores y de gloria para la propia institución, para Asturias, para España y para Cuba, en cuyo suelo próvido ha arraigado profundamente, con fuerza vital perdurable, la gran asociación benéfica, cultural y recreativa que de año en año ha ido progresando maravillosamente, hasta poder competir con las mejores fundaciones de su especie en el mundo entero.

«Una estadística fiel de la vida del «Centro Asturiano» revela elocuentemente su obra fecundísima en bienes. Su ejemplar sanatorio «La Covadonga», en primera línea entre los más perfectos del mundo civilizado, dotado de todos los progresos de la ciencia y la experiencia, ha servido y sirve para devolver la salud a millares de personas. De su plantel «Jovellanos», para niños de ambos sexos, y de sus dependencias educacionales para alumnos de mayor edad, salen continuamente grupos nutridos de seres iluminados por la educación necesaria para la mente y para la voluntad práctica en la lucha por la vida. Y en su excelente «Biblioteca Labra-Parajón» encuentran centenares de lectores una fuente inagotable de cultura y esparcimiento espiritual de igual modo que se ofrece a todos los asociados un gran caudal de regocijo y sana expansión en las fiestas artísticas, los bailes, etc., que se verifican en los espléndidos salones de su palacio social, admirable obra de arquitectura y ornamentación en esculturas, cuadros, tapices y lámparas.

He ahí el fruto de la cooperación y la armonía social durante más de cincuenta años. El esfuerzo de los humildes, bien organizado y bien dirigido, produce maravillas como ésta del «Centro Asturiano» que todo el mundo reconoce y admira. «Nativos de Asturias y de otros países vienen disfrutando, como socios del gran «Centro», de las ventajas que emanan de la cooperación y la solidaridad, y todos deben saber cuán necesario es mantener íntegra siempre esa armonía social que a todos les brinda tan cuantiosa suma de beneficios y satisfacciones.

«¡Recordemos con veneración a los fervorosos fundadores del «Centro Asturiano»; saludemos con la más alta estimación y la más viva simpatía a su actual Junta Directiva, dignamente presidida por el noble prócer asturiano señor Faustino Grana, y hagamos votos del corazón, todos los socios y amigos del poderoso y brillante «Centro», por la perpetuidad, el progreso continuo y la gloria de la ya histórica institución!»

LA ENTIDAD GALLEGA «HIJOS DEL AYUNTAMIENTO DE LA ESTRADA» SIGUE DANDO PRUEBAS DE ENTUSIASMO

Con la asistencia de buen número de sus miembros, de ambos sexos, celebró su Junta Directiva ordinaria, la entidad gallega «Hijos de la Estrada», en a que, una vez aprobada el acta y el balance mensual, se procedió a la lectura de la correspondencia recibida y contestada por secretaría.

También se lee una carta de la Delegación en galicia felicitando a la sociedad por la intervención del capital social en una propiedad.

Luego acuerda la junta enviar el más sentido pésame al señor Gumersindo Iglesias, por la sentida muerte de la autora de sus días; pésame que se hace extensivo a todos aquellos asociados que hubieran perdido familiares y la sociedad no tuviera conocimiento de ello.

Se autoriza el traslado de unos restos al osario del panteón, y se conoce la muerte del niño de tres días, Manuel Rodríguez López, hijo de los asociados Severino Rodríguez y Rosa López, a quienes se acuerda también enviar el más sentido pésame.

Se conoce la oferta de varias casas, para el menú del banquete de socios que ha de efectuarse el domingo 23 de julio en los espléndidos jardines de «La Tropical», así como de la oferta de dicha empresa cervecera de obsequiar a las damas con la famosa Maltina y a los caballeros con la mejor de las cervezas: «La 50», negra, tipo inglés.

Finalmente se nombran las comisiones para visitar socios enfermos y se acuerda continuar abonándole el recibo de «Hijas de Galicia», a una asociada carente de recursos.

CEREMONIA EN LA NECROPOLIS

El domingo 21 del corriente, a las ocho y media de la mañana, tendrá efecto en el panteón de la sociedad «Hijos del Ayuntamiento de la Estrada» el traslado al osario del mismo de los restos mortales del señor José Vicente Pereiras, hermano del vocal de la Junta Directiva señor Manuel Vicente Pereiras, el que invita por este medio a todos sus compañeros y asociados en general, acto en el que se cantará un sermón, por el eterno descanso de finado.

El presidente de la sociedad y el secretario, invitan a todos los asociados a dicho acto fúnebre.

EN LA AGRUPACION ARTISTICA GALLEGA SE EFECTUARA HOY UNA FIESTA BAILABLE POR TODO LO ALTO. DATOS

Como se sabe, la «Agrupación Gallega», tiene fama de celebrar grandes fiestas Hoy, por ejemplo, hayará a la altura de siempre, debido a que ha de ofrecer magno baile por la noche en sus propios amplios salones de Zulueta y Gloria.

Los elementos más expertos de la Artística en estos menesteres, como el presidente social, señor Manuel Alvarez García, y el secretario de Propaganda señor José María González, no han escatimado actividad a fin de que la concurrencia lleve la más grata impresión de tan simpática fiesta bailable, la que será amenizada por la aplaudida orquesta de Raúl Valdespí, y el Septeto Nacional de Piñeiro.

Este 20 ded Mayo ha de ser memorable para la «Agrupación Artística Gallega», y por tanto para sus miembros en general, a quienes va dedicado este gran acto bailable.

CONTINUA HOY LA VERBENA MAGNIFICA EN EL HERMOSO CENTRO DE DEPENDIENTES

Continúa esta noche la gran verbena iniciada en la de ayer por la Asociación de Dependientes, en su palacio de Paseo de Martí, donde se ha congregado toda la juventud de La Habana, la que esta noche festejará la fecha patriótica del 20 de mayo.

Actuarán las orquestas Eddy Lester, Antonio María Cruz, «Septeto Nacional», de Piñeiro, y la «Orquesta Gris», de Armando Valdés Torres. Siete horas de baile hoy, que, sumadas a las siete noras de ayer, hacen catorce horas de intensa diversión en uno de los palacios más hermosos de la ciudad.

La «Verbena de las Flores», que esta noche culmina en extraordinario acontecimiento, resulta una fiesta digna de su nombre y de los esfuerzos realizados durante su organización, en la que no han omitido diligencias los muchachos de Recreo y Adorno, que preside el señor Eduardo del Castillo.

La fiesta de hoy es la fiesta cumbre en La Habana.

HOY ESTARA EL CASINO DE FIESTA, EN MARIANAO

Inusitada animación reina entre los numerosos socios del prestigioso Casino Español de la Habana y sus familias para asistir hoy sábado efemérides gloriosa de Cuba, a la inauguración de la Temporada de Verano de 1939 en el regio balneario de dicho club, en la Playa de Marianao.

Con un selecto programa de festejos, organizado por la Comisión de la Playa del Club, de la cual es presidente el cumplido caballero señor Armando Gil.

Desde las 9 a. m., comenzarán en el balneario las distintas competencias deportivas y de natación, que seguirán toda la tarde, culminando en un lucido Te Bailable, de 6 a 9:30 p. m., amenizado por la afamada orquesta de los Hermanos Le-Batard.

Fiestas de elegancia y distinción, que prometen resultar brillantísimas.

Líbrese del estreñimiento

sin arriesgar los efectos de purgantes drásticos

Siéntase saludable, despejado, dinámico

Cuando siente la cabeza pesada y cansado el cuerpo; cuando está desganado, nervioso, sin apetito, no exagere sus preocupaciones hasta enfermarse de veras—ni, con la intención de atenderse, tome tampoco *"cualquier"* purgante, pues podría resultarle más perjudicial que beneficioso.

Lo que usted necesita es simplemente drenejar el intestino grueso porque, estando obstruído, entorpece el funcionamiento de todo el organismo. Lo que haría su propio médico, puede hacerlo usted: ayudarse con una preparación vegetal, inofensiva pero eficaz, para eliminar todo desperdicio tóxico. Con tomarse al acostarse dos píldoras de Brandreth, —que son puramente vegetales— usted se levantará muy aliviado. Notará el despertar de nuevas energías, se sentirá en mejor disposición—cumplirá mejor sus tareas—y disfrutará más plenamente las cosas gratas de la vida.

No demore en tomar las Píldoras de Brandreth. Tienen que ser un producto de confianza cuando miles y miles de personas las toman. Es un remedio favorito en la mayoría de los países del mundo. Siempre que sienta la más leve indisposición—pesadez o desgano, o note que le salen barritos o que su piel se marchita, tome Píldoras de Brandreth—y no se preocupe más. Las venden las buenas farmacias. No admita sustitutos.

Treinta años de vida celebra con pompa el "Centro Castellano"

Consciente de su importancia, la colonia castellana en pleno se movilizará hoy para festejar el trigésimo aniversario de su querido Centro

De acuerdo con el programa publicado por nosotros, a la una de la tarde se efectuará el banquete en honor de los Socios Fundadores, acto que tendrá efecto en los propios salones de la institución, situados en Egdio y Dragones.

A las nueve de la noche se efectuará regia velada en el propio edificio social, a la que no faltará un solo miembro del Centro Castellano y del resto de las colectividades de su índole.

Como detalle sugestivo, en el transcurso de las fiestas aniversarios recibirá honroso título el doctor Vidaña, una de días figuras más prestigiosas del sector castellano.

ACTOS PARA HOY

CENTRO CASTELLANO: Banquete en honor de sus fundadores a la una de la tarde en los salones sociales. Por la noche, magna velada en el propio lugar.

CENTRO DE DEPENDIENTES: Brillante verbena desde las nueve de la noche hasta las cuatro de la mañana en su palacio de Prado y Trocadero.

SOCIEDAD DE EMPLEADOS DE «LA TROPICAL»: Gran matinée bailable desde las dos pasado meridiano en sus salones de Palatino 35, Cerro.

CENTRO DE INSTRUCCION Y RECREO DE SANTIAGO DE LAS VEGAS: Hermosa «Verbena de las Flores» en su propio edificio, amenizada por Belisario, «Sonora» y «Gloria Matancera» y el «Quinteto Tomé».

AGRUPACION ARTISTICA GALLEGA: Formidable verbena desde las nueve de la noche hasta las cuatro de la mañana en sus salones de Zulueta y Gloria, amenizada por Raúl Valdespí y el «Septeto Nacional».

CLUB DEPORTIVO CARMELO: Brillante baile desde las nueve de la noche en su espléndida terraza de Línea y 18, Vedado, amenizado por «Tropical Swing», «Típico Habana» y «Quinteto Barcalés».

JUVENTUD SOCIAL DE INFANTA: Banquete-aniversario a la una de la tarde en sus propios salones de Infanta y San José. Por la noche habrá magnífico baile.

CENTRO GALLEGO DE LA HABANA: Baile social por la noche en su palacio de Prado y San José.

FIESTAS PROXIMAS

CLUB DEPORTIVO DEL CERRO: Brillante matinée en sus salones de Cerro próximo a Buenos Aires, amenizada por Belisario Lopez, la «Gloria Matancera» y el «Septeto Casino».

CLUB NAVIA DE SUARNA: Matinée bailable social de 1 a 6 p. m., en los jardines de «La Tropical».

UNION DE DETALLISTAS DE CARBON VEGETAL: Festival hispano-cubano por la tarde en los jardines de «La Tropical», amenizado por tres notables conjuntos.

LICEO DE MEDINA: Brillante baile por la noche en sus amplios y ventilados salones de 23 y D, Vedado, amenizado por los mejores conjuntos. Los caballeros abonarán 20 centavos.

CLUB ACEBO DE CANGAS DEL NARCEA: Merienda social a la una de la tarde en los jardines de Puentes Grandes.

MOTOR CLUB DE CUBA: Magnífico baile social por la noche en sus amplios salones de la calle «C» número 160, Vedado, amenizado por la orquesta del profesor Antonio Silva.

CLUB DEPORTIVO CARMELO: Gran baile por la noche en su espléndida terraza de Línea y 18, Vedado, amenizado por la «Orquesta Mojica» y el «Quinteto Barcalés». Los caballeros abonarán 20 centavos.

HIJOS DE CABRANES: Banquete en los jardines de «La Tropical».

CLUB NAVIA DE SUARNA

La sociedad gallega «Club Navia de Suarna» celebrará hermosa matinée bailable el próximo domingo, de una a seis de la tarde, en el salón Ensueño de los jardines de La Tropical. Agradecemos la invitación que nos envía el presidente, señor Manuel López Villar.

INGRESOS Y SALIDAS EN LA PURISIMA CONCEPCION

En el magnífico sanatorio del Centro de Dependientes ha habido el siguiente movimiento de enfermos:

Ingresaron: Manuel Castro Veiga (de Casa Blanca), Simón González Armas (de Caraballo), Antonio González Crespo (de Mendoza), José Paz Domínguez (de Caibarién), Alberto Dauden Sotolongo, Juan Gómez Martín, Antonio Menéndez Lazo, Angel Alvarez Ventura, Jesús Revuelta Rubio, América San Martín Gutiérrez, Gumersinda Estévez Pérez, Hortensia Quesada Vidal, Angeles Prieto Coronado y María Fernández Ugarte (de Cárdenas).

Fueron dados de alta: Juan Quiroga Villamil, Juan González Silva (de San Juan y Martínez), Miguel Sosa Alvarez (de Los Pinos), Oswaldo Ojeda Valle, Guillermo González Momoitio, José Suárez Sánchez (de Jagüey Grande), Mauricio García Rodríguez, Faustino Campo Muguerza, Julio Lanza Agüero, Pedro Tariche Valdivia, Dulce María López Hernández, Hilda Rosado Iber, Margarita Pombrol Ventura, Rosa Amate Infante, Julia M. de A. Lezcano Chávez (de Colón), Efigenia Delgado Martínez, Graciela Coll Díaz y María Antonia Gavilán Agudo (del Calvario).

CLUB DEPORTIVO CARMELO

Teniendo en cuenta la importante fecha patriótica del día 20 de mayo, el Club Deportivo Carmelo celebrará hoy hermosa fiesta bailable por la noche en su espléndida terraza de Línea y 18, Vedado, siendo amenizada por conjuntos musicales tan aplaudidos como «Tropical Swing», «Típico Habana» y «Quinteto Barcalés».

Los caballeros pagarán una limitada cuota por concepto de guardarropía. Las damitas tendrán entrada gratis. Mañana habrá otro gran baile por la noche, amenizado por la «Orquesta Mojica» y el «Quinteto Barcalés».

LEYES SOCIALES

Ricardo Elizalde

ABOGADO

Federación Nacional de Detallistas

TELEFONO M-1472.—3 A 5 P. M.

CHACON, 205.

COMO UN OBSEQUIO A SUS ASOCIADOS, HOY CELEBRA LA CASA DE GALICIA MAGNIFICO BAILE EN SU PALACIO

El baile extraordinario que en conmemoración de la festividad nacional del día celebrará esta noche el Centro Gallego, promete ser un acontecimiento social, pues a los socios está exclusivamente dedicado. Es una magnífica oportunidad que se brinda a las familias de los mismos para pasar unas horas de regocijo y esparcimiento y, al mismo tiempo, establecer relaciones de amistad y conocimiento que después perdurarán con el trato frecuente.

El baile se efectuará en el grandioso salón de fiestas, que reúne todas las condiciones de amplitud y belleza propias de una fiesta exclusivamente social. Por tanto, en la segunda planta del palacio funcionarán los juegos de recreo como de costumbre, y la Biblioteca permanecerá también abierta.

Para penetrar en el salón de fiestas es indispensable ir provistos del recibo del mes corriente y del carnet de identidad del socio, que exhibirán a la comisión receptora. En cuanto a las damas, tendrá que ir necesariamente representadas por un socio.

MATINEE EN EL CERRO

Los entusiastas muchachos del «Club Deportivo del Cerro» celebrarán el próximo domingo la gran matinée «Tarde Tropical», para la que han contratado a la insuperable orquesta de Belisario López y el popular Septeto Casino.

Los animosos organizadores tienen el empeño de ofrecer las mejores matinées del verano en los salones situados al lado del Club de Ferreteros.

El próximo domingo serán obsequiados los asistentes con exquisita cerveza Tropical.

BANQUETE CABRANENSE EN HONOR DE V. DEL PRADO

El tema de actualidad en la simpática entidtad asturiana «Hijos de Cabranes» lo constituye el banquete que la misma ofrecerá a su ex-Presidente don Vicente del Prado, mañana a la una de la tarde en los jardines de La Tropical.

La comisión organizadora, a la que secundan elementos tan valiosos como Timoteo Alvarez, ha distribuído ya centenares de cubiertos, lo que permite suponer que el ágape de referencia será algo muy serio, dado de don Vicente del Prado, cuya sencillez, bondad y dinamismo le ha conquistado extraordinarias simpatías.

Mañana serán una colmena, los jardines tropicalinos. No faltarán ni los buenos muchachos de «El Cristillo de Farnés».

COSAS DE BAÑA POSE

Si en vez de tener más de cien cuenta años tuviese veinte, bien podría asegurar que don José Baña Pose—antiguo socio del Centro Gallego—resultaría hombre en extremo peligroso.

Desde su refugio de «La Benedica» nos envía nueva catilinaria, base de símbolos, y en verdad que se ha metido en camisa de once varas, pues por mucho que hemos querido descifrar su peroglífico no es posible lograrlo.

En la zarabanda marchan juntos «Hermandad Gallega», don Jesús Pérez Cabo, don Jesús María Bouza, «Afirmación y Defensa», y el delirio.

Don Pepe sabrá disculpar esta desiguera de entendimiento que nos agobia... Y por hoy, nada más.

EVITE este INCONVENIENTE

COCINANDO CON GAS

¿Por qué ha de conformarse Ud. con tener que esperar, pacientemente, a que la "candela" de su cocina adquiera consistencia cada vez que la necesite, y particularmente cuando es un caso de emergencia?

Recuerde que *Rapidez* es la palabra de orden en la vida moderna. ¡Aplíquela a su método de cocinar! Sustituya el anticuado sistema de encender la "candela" mediante molestos y prolongados esfuerzos, por el método moderno e instantáneo que garantiza una eficiente Cocina de Gas. ¡Con una simple vuelta a la llave, dispondrá Ud. de la llama a la intensidad requerida!

RAPIDEZ

es una de las características básicas que han hecho del Gas - ¡El Combustible Ideal para el Hogar Moderno!

Cía. Cubana de Electricidad

A las Ordenes del Público

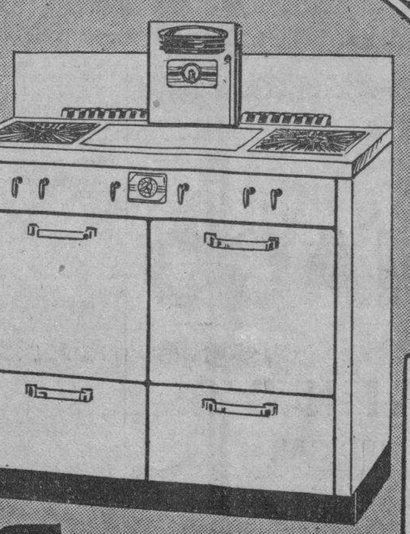

Admire en nuestro Salón de Ventas—Monte y Egido—este modernísimo modelo de cocina de gas de funcionamiento automático.

GAS

EL COMBUSTIBLE IDEAL

OTROS INCONVENIENTES que Ud. debe evitar:

- La inevitable suciedad en la ropa, utensilios de cocina, paredes, piso, techo, etc., producida por las cenizas, humo y hollín.
- La falta de seguridad de obtener resultados perfectos en la preparación de los platos, al no tener control sobre la intensidad del calor.
- La vigilancia, casi constante, que tiene que observarse mientras se cocina, lo que impide dedicar ese tiempo a otras provechosas labores.

M.E.C.D. 2016

Cardenenses

VARADERO SOCIAL

Week end de animación

...ñía la playa.
...o en alegría.
...bundante de forasteros está en ... week-end, aprovechándose la ...idad del 20 de mayo que cae ...bado.
...en parties diversos.
...todas partes.
...e el imán poderoso del ro... paraíso afluyen forasteros ...ciudad.
...el Náutico lleno.
...familias de fuera.
...e en gran animación el Club ...bala e igual sucede al Hotel ..., Miramar Boarding House y ...ro House.
...es regocijo.
...l Varadero Azul.
...grupo de matrimonios de lo ...de la sociedad habanera dis... este week end en la Casa ...ta y cuyo grupo lo integran ... González y Carmen Martí... Pedro, Angel Colmenares y Ofe... Larrea, Charlie Aguilera y Gui... Februre, Ignacio del Valle ... Perdomo, Antonio Aguilera ... Johnson.
...lleno todo.
...playa ideal.

procesión de Sant Teresita

...religioso.
...tarde del miércoles.
...larga peregrinación fué pasa... nuestras calles la imagen de ...grosa santa que con sus mi... acrecienta sus devotos, que ...acuden fervorosamente.
...lle de fe.
...del miércoles último.

«Cárdenas Social»

...cuaderno de mayo.
...primor esa edición del mes de ...res de la revista chic carde...
...
...tó a todos.
...portada ofrece un hermoso ... obtenido por Miró de cómo ...l Club Arechabala, de Vara... noche de su fiesta.
...la página del director.
...bién del Club Arechabala.
...ando sus cuarenta páginas ...las hallamos la descripción ...s grandes fiestas celebradas en ...nas en épocas de antaño con ...o de la inauguración de la es... de Colón y del Hospital San... Isabel, el Día de las Américas «La Progresiva», aforismos de ... Caballero, «Paralelos», de Her... Catá; «El verdadero pan... ...anismo», del doctor Pastor del ... Cuca Vidal y su nuevo libro; ... Bermúdez, «Cine versus teatro», ...a señorita Isela Gómez; los jue... florales de Cárdenas con una ...tura de Massaguer, del doc... Fernando Méndez Capote; «Cul... su personalidad», por Maria... Capítulo nupcial del mes de ..., el Cárdenas Tennis Club y su ...versario de fundación; «Dar», ... Amado Nervo; la página cen... dedicada toda por entero al sa... del Arechabala, el elegante club ...ncesista; «Veinte años han pa... Cubanos en la Feria Mundial ... New York, Poesías a Hilarión ...abrisas, dos poemas de Fernández ...ndo, Nuestras impresiones, Ca... nupcial de mayo, el gran con... de simpatías del Deportivo, ...larión Cabrisas ha muerto!», «Así ...ba el Maestro», por José Mar... El último compromiso, la seño... Arroyo de Hernández Gonzalo, ...ciones Social en Colón», con la ... de la valiosa poetisa Rosa Amé... Cohalla, el Gran Hotel de San ...el de los Baños, el cumpleaños ...Shirley Temple, Una belleza car... señorita Adelita Cambó de ..., y mil alicientes más que ha... de esa publicación cardenen... mejor que se edita en el inte... de la República.
...quiera este cuaderno.
...tes que se agote.

Del Día de la Ascensión

...solemne acto.
...la Iglesia Parroquial.
...celebró el prestigioso colegio ...ández Albretch», que dirigen ...itas e ilustradas señoritas ...ández Albretch, tomando la pri... comunión un grupo nutrido ...s pequeñas alumnas.
...sus nombres.
...chita Triay, Claudina Trío, Aídita Maza, Lázara Taranco, Conchita Herrera, Gisela Blanco, Berta Solés, Marcela Gutiérrez, Marta Alvarez, Elisa Llera, Antonio Cisneros, Sergio Medinaveitia, Rolando Ruiz y Raúl Alonso, así como Manolita Pérez e Hilda Lima.

Llevaron dos angelitos.

Corte tan angelical.

Uno lo era Carmita Nieto, ese encanto de los jóvenes y felices esposos señora María del Carmen Castaño y el señor Gabino Nieto y la otra Marta González Morera, la Marta de mis cariños.

La misa fué brillante.

Comulgando además todo el colegio.

Durante esa misa las antiguas alumnas cantaron un motete original de Carluchín Moré y la señorita Olga Martínez cantó el Ave María, así como el himno del colegio, música de la valiosa profesora señora Ana María Bolet, se tocó como marcha al final de la misa e...tado por su admirada autora y el joven Enrique Fernández, desfilando todas las alumnas del colegio «Hernández Albretch».

Fué una mañana hermosa.

De fé y amor a Cristo.

El 20 de Mayo en el Liceo

Noche patria.

De gran bullicio.

El baile de gala que allí se ofrece con el concurso de las sociedades de toda la provincia matancera y con el aporte de la famosa orquesta de los Hermanos Castro, será un gran acontecimiento.

Se llenará la Casa Cubana.

Noche magnífica.

Una fiesta de la infancia

Divertida piñata.

A un tierno baby.

Así la que le fué ofrecida recientemente al lindo querube de los apreciados esposos señora Polin Hernández y el señor Melchor Ferrer Gutiérrez, al cumplir su primer natalicio.

Fueron horas rosas.

Entre tiernos botones.

Cumpleaños

De un amigo!

En fecha reciente.

El experto enfermero graduado señor Antonio Caspio, que en la fecha del 19 de mayo celebró su cumpleaños, coincidiendo con el cuarto aniversario de su boda con la señorita Bertina Romero, hoy su amantísima esposa.

Que la suerte los acompañe.

Eso les deseo.

Natalicio

De un gracioso baby.

En la fecha del 20 de mayo.

En el día de la patria cumple ocho años de edad ese encanto de los jóvenes esposos señora Lila Sasco de Correa y el señor Manolo Correa.

Mi saludo al baby.

Con mis votos por su suerte.

Aniversario de bodas

De un joven matrimonio.

Joven y feliz.

Cumplieron ayer cuatro años de casados los apreciados esposos señora María Lastra y el siempre atento Leonel Salgueiro, que pasaron un día de satisfacciones

Reciban mi saludo.

Con estas líneas.

Virginia Neyra Gou

De días el domingo.

Celebra su santo en la fecha del 21 de mayo la arrogante y distinguida amiga del cronista Virginita Neyra Gou.

No olvido su fecha.

Ningún año.

Con mi saludo hágole llegar mis mejores deseos por su felicidad, que la merece quien tanto vale.

Para ella mi elogio.

Las Virginias

De días el 21.

Las Virginias.

Celebran con tal motivo su festividad la joven señora Virginia Rodríguez de Iturroz, elegante esposa del querido amigo de siempre, el señor Ramón Iturrioz, de la prestigiosa firma de José Arechabala S. A.

Virginia Rodríguez de Cueto, Virginia F. de Gutiérrez, Virginia Pérez de Vadillo.

Entre las señoritas: Virginita Vusto, Virginia Marrero, Virginia González, Virginia Díaz, Virginia Rodríguez.

A todas, mi saludo.

Pasen feliz día.

En los quince

Un correcto joven.

Que arriba a esa edad.

Hilarito Bubiarrain Balbis, que en la fecha del domingo 21 cumple quince años de edad entre las mayores satisfacciones.

Reciba mi saludo.

Por anticipado.

El doctor Novo

Un saludo.

Que envío tarde.

Tarde pero sincero hágolo llegar para el ilustrado sacerdote doctor Venancio Novo, que en la fecha del 18 de mayo celebró su santo.

Reside ahora en La Habana.

Restablecido

Lo está un amigo.

De todo el afecto del cronista.

El siempre amable Antonio Cuesta, propietario de la acreditada sombrerería «El Sport», que guardó cama varios días, sufriendo molesto mal.

Recobra ya la salud.

«Martincho» Mendiola

En su cumpleaños.

En el Día de la Patria.

En la fecha del 20 de mayo celebra su natalicio el simpático e inteligente niño, hijo adorado de los apreciados esposos señora Asunción Joaristi y el señor Martín Mendiola, acreditado comerciante.

Felicidades!

Mil felicidades!

La última nota

Para acusar recibo.

De fina invitación.

La que me envía la culta profesora de «La Progresista» e interesante señorita Sinesia Betancourt, para la comida que se celebrará el sábado 20 de mayo a las 8 pasado meridiano, con motivo de despedir a los graduados del curso comercial del renombrado plantel educacional.

Agradezco esa cortesía.

A la que corresponderé.

Francisco González Bacallao.

PHILCO ★

Cuando Vd. adquiere un Refrigerador Eléctrico

PHILCO-CONSERVADOR

Vd. obtiene el único refrigerador de doble puerta que existe y que le asegura un 26% más de Espacio y una Economía excepcional.

A nuestra habitual garantía de 5 años, unimos el aliciente de unas facilidades de pago que le permitirán adquirirlo sin esfuerzo.

★ ★ ★

CIA. CUBANA RADIO PHILCO S. A.

San Rafael 111 ★ J. del Monte 433 ★ Habana

"El estómago es el manantial de alegría de la vida"

★

Cuídelo usted, con una buena alimentación y algunas cucharadas de

DIGESTÓNICO del Dr. Vicente

VENTA EN FARMACIAS

PAÑUELOS

PYRAMID

El mejor pañuelo a 30 centavos.

CRONICA HABANERA

LA DESPEDIDA AL MINISTRO DE CHILE

El próximo martes, día veintitrés, le será tributado un homenaje de despedida al ministro de Chile, Excmo. señor Emilio Edwards Bello, con motivo de su próximo viaje a Colombia, donde va ascendido a embajador por su Gobierno.

Participarán de este homenaje destacados elementos de nuestro mundo oficial, diplomático y social.

El Vedado Tennis Club, la aristocrática sociedad de Calzada y Doce, escogida por los organizadores del magno homenaje para su celebración, lucirá esa noche las galas de un precioso adorno de plantas y flores.

El baile será amenizado por la orquesta Touzet y por un septeto, los que alternarán en la ejecución del programa.

Hasta el momento son muchas las adhesiones.

Las personas que deseen hacerlo deberán dirigirse al señor Constantino López, en Amargura 23, teléfono M-9891, quien ofrecerá toda clase de informaciones.

Un gran «succes» para la fiesta del martes.

Dará comienzo a las nueve de la noche.

JULIO C. GONZALEZ REBULL JR.—En la clínica de Reyes, en el Vedado, ha sido sometido a una operación de adenoides el simpático niño Julio César González Rebull y Sánchez Longa, hijo adorado del muy querido compañero en el periodismo, Julio César González Rebull, director de «El Crisol», y de su bella y gentil esposa, señora María Antonieta Sánchez Longa.

La operación la llevó a cabo con feliz acierto el distinguido especialista, doctor Pedro Hernández Gonzalo con el concurso del conocido anestesista, doctor Servando Fernández Rebull.

El estado del enfermito es satisfactorio, lo que consignamos complacidos con nuestra felicitación para el doctor Hernández Gonzalo por este nuevo éxito profesional.

LA MUERTE DE MARTI.—Conmemoró ayer solemnemente la sociedad cubana un aniversario más de la muerte de José Martí, el glorioso apóstol de nuestras libertades.

La casa de la calle Paula, donde nació el Maestro y donde se conservan las reliquias gloriosas de su vida, aparecía, como todos los años, decorada con flores y con simbólicas guirnaldas y palmas.

Un precioso trabajo en cuya ejecución se lucieron, como se lucen siempre, los floristas incomparables del gran jardín «El Fénix», del paseo de Carlos III.

El desfile de los niños del Instituto Cívico Militar y de las Escuelas Rurales ante la efigie del Apóstol Martí fué algo grandioso.

Más de tres mil ramos de flores, todas blancas, depositaron allí como ofrenda amorosa de los hombres del mañana.

Preciosos ramos que fueron tejidos todos por «El Clavel», el afamado y elegante jardín de los hermanos Armand que tantas pruebas nos da a diario de su buen gusto.

Luis DE POSADA.

Elimine las canas Usando Loción La Condesa

Devuelve al cabello canoso su color primitivo por un método natural, sin las molestias y peligros de las tinturas.

Hecho a base de vegetales, es absolutamente inofensivo. Extirpa la caspa. No mancha la piel ni la más delicada tela. Se usa al peinarse, como una sencilla loción de tocador.

De venta en tiendas, farmacias y perfumerías, a $2.80 el frasco.

Rpte. P. González. Campanario 70. Habana. M-6545

PRESENTAN DEMANDAS LOS TITULARES DE LA FACULTAD DE CIENCIAS

Una representación de Doctores en Ciencias Políticas, Sociales y Económicas, compuesta por el doctor Secundino M. Astorga, Presidente de dicha Asociación, y los Vocales doctores Pedro Renaud Tapié, Mario Núñez Villavicencio y Rubén Torres Gelabert, presentaron al Consejo de Facultad reunido en pleno, una exposición contentiva de sus demandas, las que, una vez estudiadas por este Consejo habrán de ser base para que la Universidad, reclame de los Poderes Públicos la debida atención que corresponde a estos profesionales, delimitando el campo jurídico que compete a sus actividades y cuyas demandas pueden concretarse a lo siguiente:

PRIMERA: Determinar de una manera clara y precisa, cual es el campo de acción de los doctores en Ciencias Políticas, Sociales y Económicas.

SEGUNDA: Que se trasmita este informe al Consejo Universitario, para que, con vista del mismo reclame de los Poderes Públicos el debido amparo a estos títulos.

TERCERA: Se solicita asimismo que por el Consejo Universitario, se reclame la debida protección a los títulos de Licenciado en Derecho Diplomático y Consular, expedidos por esta Facultad.

CUARTA: Se solicite al Tribunal Superior Electoral la modificación del Artículo 17, Inciso 5to, que exige cinco años de posesión del título de Doctor en Ciencias Políticas, Sociales y Económicas, para poder actuar como Delegado político, ante los organismos electorales, cuyo requisito, restringe injustamente facultades inherentes a los títulos expedidos.

La Comisión salió altamente complacida, por la calurosa acogida que los miembros prestaron a sus peticiones y confía asimismo alcanzar el logro de sus aspiraciones por las promesas de eficaz cooperación que le fué ofrecida.

HURTO EN UNA LECHERIA

José Cárdenas Naranjo, dueño de la lechería establecida en Monte 624, denunció a la Policía que al regresar a su establecimiento, observó que de la caja contadora le habían sustraído la suma de seis pesos, ignorando quién haya sido el autor del hecho.

Amado Acosta Sánchez, vecino de Arbol Seco 58, denunció a la Policía que colocó como criada en su domicilio a una mujer de raza negra que dijo llamarse Caridad, y dos horas después desapareció, llevándose prendas y dinero por valor de 76 pesos.

Dos lesionados al volcarse una moto en la via central

Un anciano demente intentó lanzarse de lo alto de un puente. Hacen nombramientos

MARIANAO, mayo 19. DIARIO, Habana.—Esta tarde fueron asistidos de lesiones graves por los doctores Calves y Sardiñas, de la casa de socorro, Francisco Juan Guillarón, natural de España, de 34 años, vecino de C. 601, Vedado y Manuel Méndez Alonso, español de 21 años, vecino de Concordia 1. Constituído el vigilante Galarraga en la casa de socorro, les tomó declaración, manifestando que en la Carretera Central, entre la Lisa y Arroyo Arenas, se volcó la motocicleta que manejaba Méndez, casualmente, al dar un patinazo, causándose las lesiones. Fueron trasladados al Hospital Calixto García.

Trató de suicidarse un septuagenario

Segundo Pérez Alvarez, de 22 años, vecino de Concepción 11, transitando por el Puente de la Lisa, vió cuando el anciano León Jerez Perdomo, de 64 años, sin domicilio reconocido, subía por la escalera del puente con la idea de lanzarse al abismo, dando una carrera logró agarrarlo, antes de que realizara sus deseos. Conducido a la casa de socorro, fué reconocido por los doctores Galletti y Calves, los que certificaron que presentaba síntomas de enagenación mental. Ingresó en el vivac, para ser trasladado al Hospital de Dementes de Mazorra.

Lesionado un niño al caer de un camión

Félix Fernández, de 6 años, vecino de Pasaje C. No. 3, subió a un camión de hielo que estaba estacionado en la esquina de su casa, para coger un pedacito de hielo. En esos momentos el vehículo emprendió la marcha, cayendo el niño al pavimento, causándose lesiones graves.

Por un postigo le hurtaron ropas

Zoilo Lavín Hernández, de 58 años, vecino de San José y Pérez, denunció a la Policía que esta tarde, personas desconocidas, con una vara, le hurtaron por un postigo dos trajes y otras ropas, que aprecia en 25 pesos. No tiene sospechas de la persona que pueda haber sido.

Nuevo Jefe de Amillaramiento

El Alcalde Ortelio Alpízar, nombró Jefe del Negociado de Amillaramiento al conocido joven político Manuel Alberto González, competente empleado que en otras ocasiones ha desempeñado a satisfacción distintos cargos en el Ayuntamiento.

Maltrato de obra

El vigilante Evaristo Ramírez, condujo a la Jefatura de Policía, a Manuel Y. Labalwet, natural de la Habana, de 23 años, vecino de Pasaje C entre 2 y 3 Buena Vista, por acusarlo Inocencia Gutiérrez Rodríguez, del mismo domicilio, de haberle causado lesiones con una cuchilla a su hermana Georgina Gutiérrez, de igual domicilio. El acusado negó los cargos.

Cesantías en la Jefatura Local de Sanidad

Hoy fueron declarados cesantes en Jefatura Local de Sanidad de Marianao, Emilio Acosta, Sara Burgos, Eugenio F. O-Farrill, Rafael Flores, Luis Quevedo, Luis M. Fernández y Joaquín Lucas. Han sido nombrados para sustituirlos Luis Estévez, Simón Giner, Pedro Herrera, Sergio Fernández, Luis López y Miguel Fernández. Se rumora entre el personal de la Jefatura que las cesantías continuarán.

Causan grandes daños los animales sueltos

Los vecinos de Marianao se quejan de los destrozos que vienen haciendo los caballos, vacas, chivos y carneros, que se comen las plantas de los jardines y pastan en el césped, soltadas deliberadamente por sus propietarios, ofreciendo además gran peligro para los vehículos, por las noches. Urge que el Alcalde ordene la recogida de esos animales por ser un perjuicio para el ornato público.

A. Martínez.
Corresponsal.

E. P. D.
LA SEÑORA

Consuelo Castillo de Díaz

HA FALLECIDO

Dispuesto su entierro para hoy, Sábado, 20 de Mayo, a las diez de la mañana, los que suscriben: viudo, hijos, hermanos y hermanos políticos, ruegan a sus amistades se sirvan acompañar el cadáver desde la casa mortuoria, Santa Catalina, número 317, entre D'Strampes y Figueroa, hasta el Cementerio de Colón, favor que agradecerán eternamente.

Habana, 20 de Mayo de 1939.

José Díaz; María Antonia, Alicia, Bernardo y José Díaz y Castillo; Etelvina, Miguel, Juana, Josefa, Mercedes y María Castillo; Angel, Antonio y Concho Díaz (ausentes).

FUNERARIA DE PRIMERA CLASE

ALFREDO FERNANDEZ

SAN MIGUEL Número 313. TELEFONO A-6348.

E. P. D.
EL SEÑOR

OSCAR SAAVEDRA GONZALEZ

HA FALLECIDO

Su madre, hermanos y demás parientes, ruegan a las personas de su amistad se sirvan concurrir a las ocho de la mañana de hoy, sábado, día 20, a la capilla mortuoria de la Quinta "La Benéfica" para acompañarlo al Cementerio de Colón, favor por el que les quedarán eternamente agradecidos. Habana, 20 de Mayo de 1939.

Josefa González, viuda de Saavedra; Carmelina Saavedra González de Rey (ausente); Enrique Saavedra González; José Luis Rey Sánchez (ausente).

M.E.C.D. 2016

Piden al Ejecutivo que sancione el nuevo reglamento que se ha hecho para el impuesto sobre utilidades

Una comisión presidida por José Manuel Casanova estuvo en Palacio a ese fin. El reglamento es ventajoso, porque reúne en un solo cuerpo el sistema de cobro del impuesto

LA COMISION QUE ESTUDIA EL REGLAMENTO DE LA LEY DE LA MORATORIA, VOLVIO A REUNIRSE AYER

Concurrió a Palacio ayer, una nutrida representación de las Corporaciones Económicas de Cuba presidida por el senador José M. Casanova e integrada por los señores Estanislao S. Crespo, Leslie Pantin Ramón J. Martínez, G. B. Forster Rafael Palacio, Juan Sabatés, Gregorio Alonso, Angel Garri y doctor Roberto Guardiola.

Los visitantes fueron invitados por el Jefe del Estado a presenciar el desfile de los escolares desde la terraza palatina.

A las once y media el señor Presidente recibió en su despacho de la segunda planta a la comisión. Veinte minutos duró la conferencia.

El señor Casanova informó a los repórters que el señor Presidente había acogido a los miembros de las corporaciones económicas con el mismo espíritu de justicia de siempre.

La comisión, añadió solicitó del Jefe del Estado la sanción del nuevo reglamento sobre impuestos de utilidades confeccionado por el Secretario de Hacienda doctor Oscar García Montes. Labor realizada con la cooperación de las clases económicas. aunque no en todos los puntos, estas clases fueron complacidas por el Gobierno, desean su aprobación ya que ello incorpora en un solo cuerpo el sistema de cobro del impuesto.

«En otra oportunidad, dijo Casanova trataremos con el Jefe del Estado de las modificaciones pertinentes».

A las doce y media el Presidente de la República recibió a los señores Manuel Fernández Supervielle, Rodríguez Cáceres, Pedro Yodu, Francisco Gorriarán, Francisco Villaverde, Pedro Medina Sobrado, Aurelio R. Argüelles y al Secretario de la Presidencia doctor Enrique Alonso Pujol, miembros de la Comisión para el estudio y modificaciones al Reglamento de la Ley de Moratoria Hipotecaria.

El doctor Alonso informó, que esta reunión es la continuación de otras ya verificadas.

Al mismo asunto

El doctor Pedro Medina Sobrado dijo que no es cierto que la moratoria venza el día treinta de junio. Lo que vence es el plazo de prórroga concedido para pagar los intereses convenidos en los contratos hipotecarios. El plazo para pagar intereses y capital vence el treinta de junio del próximo año.

Será resuelto lo del Reglamento sobre Utilidades

Se informó a los repórters palatinos, a última hora, que el Presidente de la República había prometido a la comisión que lo visitó para solicitar la promulgación del Reglamento sobre el Impuesto de Utilidades que el Jefe del Estado le había prometido a los comisionados entrevistarse con el señor Secretario de Hacienda para resolver tan importante cuestión.

La fortificación occidental causa alegría a Hitler

«Es invencible», declara luego de inspeccionarla. La política inglesa no afecta a Alemania

NO CONTRIBUYE--DICEN--A QUE MEJORE LA TENSION

BERLIN, mayo 19. (AP)—La Política de envergadura propuesta por el primer ministro Chamberlain en la Cámara de los Comunes, durante la sesión de hoy, ha tenido una fría acogida en los centros oficiales de esta capital y, en general, en Alemania, a la que el Führer Hitler ha reiterado su convencimiento de que es «invencible» en sus fronteras occidentales.

En los centros informados allegados al ministro de Relaciones Exteriores se dice que el discurso de Chamberlain ha contribuído con poco de positivo valor a suavizar la presente tensión que existe en Europa. Agregan que Chamberlain reiteró la política de «cerco» de la Gran Bretaña y continuó la «deshonesta mentira» de representar a Alemania amenazando a otros estados.

El Canciller Hitler continuó el sexto día de excursión por las fortificaciones al sur de Kehl y a través del Rhin desde Francia y declaró que «la inspección de la muralla occidental le convence de su invencibilidad».

La agencia oficial de noticias alemana DNB., dice que podía observarse una «asombrosa nerviosidad» al otro lado del Rhin. La agencia da cuenta de que dos aviones franceses cruzaron a lo largo de la margen del río mientras el Führer revisaba las fortificaciones.

«En los momentos en que el Führer inspeccionaba un emplazamiento blindado frente al Rhin —dice la agencia— los franceses instalaron una ametralladora en una torre blindada que existe en la margen opuesta».

La acción, agrega el relato, se observó con risas».

Hitler se interesó hoy por saber las medidas que se han tomado para atender a los heridos en caso de emergencia. Se le dieron seguridades de que detrás de la línea del frente se encuentran los hospitales en sitios perfectamente protegidos.

Esta tarde el Führer llegó a Efrongen, en la frontera suiza, donde terminó su excursión. Salió de allí para Berlín, donde llegará mañana a fin de tomar parte en las ceremonias que han de efectuarse con motivo de la llegada del ministro de Estado italiano conde Galeazzo Ciano.

En Efringen, Hitler publicó la siguiente orden:

«Soldados y obreros del Frente occidental: La inspección de la muralla occidental me convence de que es invencible.

«Yo y el pueblo alemán agradecemos a todas las personas que, sin vacilaciones y en el más corto espacio de tiempo, establecieron en concreto y acero los cimientos de la seguridad alemana.

«Agradezco además a los soldados así como a los obreros y empleados de la región de la frontera que, con su buen deseos de hacer sacrificios personales, han dado un hermoso ejemplo de cooperación a la causa».

Hitler regresa a Berlín según se tiene entendido para preparar las ceremonias de la firma de la alianza militar entre Alemania e Italia.

MOVIMIENTO POLITICO

Muy visitadas por los más significados elementos nacionalistas de la Isla, se ve la oficina electoral del PUN, que fué abierta gracias a la iniciativa del doctor José E. Bringuier, presidente de la comisión de inteligencia de dicho partido.

El doctor Bringuier celebró largas entrevistas con los señores Lorenzo Delgado, gobernador matancero; Máximo Rodríguez, Troadio Villa, el subsecretario del Trabajo, Dr. Francisco Gómez Marrero y el representante doctor Lucas A. Cambó y Ruiz.

Se trató en esta conferencia de política matancera, trazándose orientaciones definitivas con vista a la próxima reorganización en la región yumurina.

Aspira a delegado, por el barrio de Guadalupe, el señor Alberto González, secretario particular del líder de Acción Republicana, doctor Márquez Sterling.

El señor Alberto González cuenta con fuerzas de consideración en su aspiración por el Partido Acción Republicana.

En una reunión que se celebró en San José 513, a la que asistieron personalidades del Partido Acción Republicana, quedó constituído, en la noche del martes 16, en el barrio de Guadalupe, de esta ciudad, el Comité de Damas de dicho Partido.

Se tomaron los siguientes acuerdos de proclamar la candidatura del doctor Carlos Márquez Sterling para el Gobierno Provincial, por el Partido Acción Republicana, siguiendo este comité las inspiraciones del señor Carlos Peláez y Cossío, jefe de la Municipal de la Habana, y que el Comité quede constituído.

Con el senador Frank Carrillo se reunieron ayer varios representantes cenedistas en la Cámara sosteniendo amplio cambio de impresiones.

—El señor Félix del Prado departió ayer tarde con un grupo de representantes del CND, en el salón de este Comité en la Cámara.

—Don Miguel Calzadilla, presidente del Ejecutivo Municipal del Conjunto en Cienfuegos, anuncia su propósito de recurir contra la asamblea de ese Partido celebrada el sábado, en la que hicieron las designaciones.

—Ayer en Cienfuegos sufrió la factura de un brazo, a consecuencia de una caída, el doctor Santiago Rey, según informes que a nosotros llega.

—En el barrio de Medina está laborando de modo activo y eficaz por la presidencia del Ejecutivo del Partido Popular el joven doctor Ramón J. Martínez Pedro, abogado y notario.

En el propio barrio trabajan dentro del Partido los también doctores Leret y Venero.

—He aquí el programa confeccionado por la comisión nacional organizadora de los actos que celebrará el Partido ABC los días 17 y 18 de junio próximo.

Junio 17, a las 4 de la tarde, peregrinación al cementerio de Colón, en la que se honrará la memoria de los mártires caídos. Como en años anteriores, se colocarán sobre el panteón abecedario ofrendas florales. Harán uso de la palabra distintos oradores.

Junio 18, a las dos de la tarde, concentración nacional, que partirá de Prado y San Lázaro, para colocar una ofrenda floral ante la estatua de José Martí. Seguidamente se celebrará un mitin doctrinal en el Parque Central, usando de la palabra los oradores más destacados del Partido, los que se referirán a los postulados que defenderá el ABC ante la próximo Asamblea Constituyente.

La comisión organizadora de estas fiestas políticas abecedarias está compuesta por los señores, Luis Baralt, presidente; Armando Lacasa, secretario; Ernesto Rodríguez, económico; Benigno Díaz, publicidad; Antonio Ojeda, transporte; Ramón Norma, alojamiento; Manuel Calderón, relaciones interiores, y José Urquijo, orden.

—Procedente de Cienfuegos se halla en esta ciudad la señorita Hilda Pérez Martínez, líder cenedista de aquella ciudad.

La señorita Pérez Martínez, representará a la «Agrupación de Mujeres Conjuntistas» de Cienfuegos en el homenaje que para fecha próxima se le tributará al doctor Carlos Saladrigas.

—Desde Placetas se nos informa de una reunión celebrada en la morada del doctor Cosme Sánchez García, vicepresidente del Ayuntamiento y líder de AR.

Con este motivo se lanzó la candidatura para Consejero Provincial, del doctor Sánchez García.

—Ha renunciado su cargo de Secretario del Ejecutivo del Demócrata Republicano en Matanzas, el doctor Francisco Manguart, uno de los fundadores del Partido en aquella provincia.

—Aspira a Delegado por el barrio de Tacón, el doctor Fernando Grosso Paz, líder punista de este municipio.

Próximamente el doctor Grosso ofrecerá una fiesta política en el barrio por donde mantiene su aspiración, para la cual ha invitado a los dirigentes nacionalistas de la Habana.

—Con el senador Simeón Ferro, jefe punista pinareño, cambiaron impresiones los señores Abraham Pérez, Andrés Rodríguez, Julio Díaz, Ramón Granda, José Fernández y su hermano Alfredo, así como el doctor Enrique Bagaría.

Todos le informaron de las palabras que se desarrollan en aquella región con miras a la reorganización.

—Organizado por el Comité Ejecutivo Municipal del ABC, se efectuará un mitin en el vecino término de Marianao el próximo día 27.

Tendrá lugar esta fiesta política en Real y Adolfo Castillo, con asistencia de las figuras más sobresalientes de la organización.

En Bolondrón, Sabanilla y San José de los Ramos, según se nos comunica telegráficamente, ha vencido la tendencia liberal que orientan Prisciliano Piedra y Miguel Tarafa.

Afirman estos líders del liberalismo, que obtendrán más de las tres cuartas partes de los Delegados de la provincia.

—El próximo día 27 será homenajeado en la ciudad de Cárdenas, nuestro compañero José Julio Morales, con motivo de celebrar su fiesta onomástica.

Son muchos los elementos de la Perla del Norte, que se han sumado a esta simpática demostración.

—El próximo domingo tendrá efecto en Santiago de Cuba la asamblea del Ejecutivo provincia del CND en Oriente.

Se le concede importancia a esta asamblea.

Además de la designación de los comisionados de inscripción en los términos de la provincia, se cubrirán los cargos vacantes en este organismo, que hacen un total de 12.

Hasta ahora se asegura que la señora María Caro, será designada presidenta, cubriendo la primer vicepresidencia el señor Félix del Prado, actual Secretario de Gobernación.

Inmediatamente se declarará el Ejecutivo en sesión permanente con la intención de abordar disposiciones relacionadas con la reorganización.

Para los otros puestos vacantes del organismo provincial de Oriente del CND, se mencionan a los señores Mario Fuentes Aguilera, Leandro Cejas, Arrué, Cancañón, Rafael Riera, Luis Bory, Fernández León y Mariano Bofill.

—A iniciativas del secretario general de la comisión de propaganda municipal del PRC (Realista) de la Habana, señor Mario Misuquial Arrieta, se están ultimando los prepartivos para un ciclo de conferencias y charlas de orientación político-social-económico, que se celebrarán en los salones del círculo realista de Consulado 208, altos, a partir del próximo martes 23.

Hasta estos momentos han brindado su cooperación para estas conferencias, los señores Sergio Carbó, Pablo F. Lavín, Oscar de la Torre, Edgardo Buttari, Félix Hurtado, Alberto Arredondo, María Luisa Iniguez y Luis Tomás Quert.

—El conocido político cenedista de Sagua la Grande, Gregorio Reyes Hernández, uno de los sargentos más valiosos del líder Martínez Fraga, nos manifiesta a su regreso a la Habana: «Después de pasar tres días en la ciudad de Cienfuegos, he podido comprobar dos cosas: el espíritu vibrante del conjuntismo en aquel término y la simpatía extraordinaria con que gozan las dos tendencias del elemento luchador al lado del futuro alcalde de Cienfuegos del CND, señor Francisco Gaviña, así como la segura reelección del ingeniero Mariano Lora Romero.»

—HOLGUIN, mayo 18. (Por telégrafo, al DIARIO).—Gran regocijo ha causado en esta ciudad la proclamación del doctor Manuel Fernández León, como Representante a la Cámara por Oriente, en la vacante producida por el fallecimiento del doctor José Antonio Martínez Méndez y que se discutía con el doctor Francisco Mendieta. — FUENTES, Corresponsal.

—Presidido por su presidente, señor Carlos M. Peláez, con la asistencia de veintiún miembros, celebró sesión el Comité Ejecutivo municipal del Partido Acción Republicana.

Se acordó la situación de los locales para las comisiones de inscripción en los 43 barrios del municipio y las horas de trabajo de las mismas.

Este Comité, declarado en sesión permanente, volverá a reunirse a las cuatro de la tarde de hoy en San Lázaro 324, altos.

—Continúan luchando en su aspiración a Delegado por el Partido Liberal en el barrio de la Ceiba, el señor Oscar Vidaillet, quien no ha pensado nunca en retirar esa aspiración.

—BOLONDRON, mayo 19. (Por telégrafo, al DIARIO).—Bajo la presidencia del señor Bernardo Ohárriz, Alcalde Municipal y jefe del ND, reunióse ayer por la tarde el Ejecutivo Municipal, cumplimentando las determinaciones del Código Electoral y designado el personal y los locales para las afiliaciones.—OÑA, Corresponsal.

TELEGRAMAS AL PRESIDENTE DE LA CAMARA

CAMAGUEY, mayo 16 de 1939.—Lic. Marcelino Garriga, Presidente Cámara Representantes. Habana.—Acuerdos tomados en primer Congreso Nacional de Trabajadores recientemente, donde estaban representados 260,000 obreros, patentizó la firme y justificada repulsa del proletariado contra absurdo privilegio constituyente subpuertos y embarcaderos privados. Proyecto Ley crea módico impuesto embarques, háganse dichos subpuertos o embarcaderos neutralizará parcialmente citados privilegios y tiene nuestro decidido apoyo. Pedímosle por su digno conducto a congresistas lo respalden en bien clase trabajadora.

Por la Sociedad La Unión de Talleres de Camagüey. Ramón Puig Abara, presidente; Sebastián Tornavacas, secretario.

NUEVITAS, mayo 16. — Presidente Cámara de Representantes. Capitolio. Habana.—Proyecto Ley presentado a ese digno organismo por el Representante doctor Alliegro, creando un impuesto por saco de azúcar exportado por embarcaderos al país puertos habilitados y obreros debidamente organizados, por eso nosotros esperamos tanto de usted como de los demás Representantes, su valioso apoyo a referida ley.

Luis Sáinz, presidente Gremio La Marina; Francisco Mujica, secretario Delegación de La Marina; Francisco Calvo, Delegado Patronal Gremio Braceros y Estibadores Tarafa; R. Castillo, Secretario General Gremio Cosedores.

NUEVITAS, mayo 15. — Presidente de la Cámara de Representantes. Capitolio. Habana.—El Gremio de Obreros y Mareantes pide su cooperación al Proyecto de Ley del doctor Alliegro sobre el impuesto a los sacos de azúcar por lo no puertos públicos ya que con esto se beneficia la clase trabajadora de que no sean violadas las leyes sociales.—José Heriberto Larrosa, presidente.

NUEVITAS, mayo 16.—Presidente Camara de Representantes. Capitolio Nacional. Habana.—Esta colectividad ruega a usted apoye Proyecto Ley Representante Alliegro, crean do impuesto sobre exportación azúcares por subpuertos por creerla de interés nacional.

Sección Portuaria Pastelillo, Anacleto Ortiz, Secretario General.

ACENTUA SU ACTUACION POLITICA EL SENADOR JOSE MANUEL CASANOVA

El Senador José Manuel Casanova, que ya ha probado en diferentes actividades la reciedumbre de su carácter y la tenacidad, inteligencia y habilidad que pone en todos sus empeños, se está revelando como un político medular, todo acción y acometividad, de cuyas cualidades se está aprovechando el liberalismo vueltabajero en esta etapa de reconstrucción que vienen elaborando sus figuras más destacadas y brillantes.

Predicando con el ejemplo fecundo de su actuación, el Senador Casanova está desenvolviendo la más vigorosa campaña, orientada en el sentido de nutrir con nueva savia al Partido Liberal, para convertirlo en una organización política en donde las convicciones y la fe sean los cimientos más sólidos de sus esperanzas de superacion.

Guanajay, Artemisa, Mariel y Cabañas, municipios que modifican su fisonomía política bajo la mano hábil y generosa, pero al mismo tiempo fuerte y rectora del Senador Casanova, se están convirtiendo en baluartes de las ideas fundamentales, sensatas y serias del dinámico hacendado vueltabajero. Y el proceso afiliatorio en plena evolución y las elecciones próximas constituirán el aval fehaciente e idóneo a una política que, inspirándose en las ideas más liberales, en los principios más avanzados y en los procedimientos más honestos, se despoja un tanto de la mediatización y las corruptelas imperantes para insertarse en una límpida definición patriótica, constructiva y cubanísima.

El último sábado, Guanajay, respondiendo a las orientaciones de esa política hermosa y constructiva, fué escenario de un espectáculo alentador.

Al conjuro de la voz del Senador Casanova, todas las tendencias liberales, dando de lado a las aspiraciones personales y a las discrepancias naturales en toda organización humana, depusieron actitudes para fundirse al calor de las ideas que son como el lábaro sagrado bajo el cual únicamente es posible aglutinar conciencias, propulsando el palpitar sincronizado de muchos corazones. Y así, sin intransigencias, sin enconos estériles, sin pugnas infecundas, al ponerse en pie el liberalismo histórico de Guanajay, está escribiendo el prólogo del episodio que ha de culminar con la victoria estruendosa en los eventos electorales que se anuncian.

Y no solamente la unificación total del liberalismo es el resultado de la actuación eficiente del Senador Casanova. Es preciso anotar cómo la influencia de esa política sugestiva se deja sentir en todos los campos. El cubano,—aunque muchos indocumentados lo juzguen frívolo o indiferente,—sabe responder siempre a las solicitaciones del deber y la responsabilidad. Extraída la política del nocivo sistema de la negación y la esterilidad, vienen a ella los elementos que han de dotarla de cuanto necesite para imponer sus designios. De ahí que, tras del abrazo cordial de Gustavo Inda e Isidoro González, ingresaron en el Partido Liberal guanajayense junto con Alfredo Castrillo, que es una institución de prestigio en toda aquella zona, José Núñez, Carlos Ramírez y Juan Alonso, guajiros recios y altivos, verdaderos conductores de multitudes, porque han oído ya el eco del clarín que llama a fila a los hombres de responsabilidad para trabajar con denuedo y sin fatigas por el triunfo de la política sana, de la nueva política que traza su meta magnífica en los cercanos horizontes.

EL HOMENAJE A OSCAR UGARTE TENDRA LUGAR EL CUATRO DE JUNIO

La comisión organizadora del homenaje al viejo compañero en la prensa y educador, Oscar Ugarte, nos expresa su reconocimiento por la calorización que ha prestado la prensa capitalina a ese acto. Nos ruega, al mismo tiempo, que hagamos público que ha quedado definitivamente fijada la fecha del mismo para el domingo 4 de junio próximo, a las nueve y media de la mañana, en el teatro «Principal de la Comedia».

Nuevos e interesantes números se están incorporando al programa, entre los que figuran: «¡Oh, Paradiso!», de la ópera «La Africana», cantado por el notable tenor Chané; y tres números más, de «Lucía», de la zarzuela «La Dolorosa» y la inspirada composición «La Habana que vuelve», del maestro Jaime Prats, por los cantantes señora Agricia Domínguez y Juan Mendizábal.

También hablará en honor del maestro Ugarte, el doctor Joaquín Ochotorena, secretario de Educación.

ESTUDIA GOBERNACION LOS ACUERDOS DE AMNISTIA A CONTRIBUYENTES MOROSOS

—Según comunicó el Director de Asuntos Provinciales y Municipales de la Secretaría de Gobernación, están siendo objeto de cuidadoso estudio los acuerdos adoptados por los ayuntamientos de Morón, Guanajay, Sancti-Spíritus y otros, aplicándoles la Ley de Amnistía promulgada el 21 de diciembre último a contribuyentes morosos de esos localidades. Hay la impresión de que en algunos de estos acuerdos se amnistían recargos o penalidades de fecha posterior a la promulgación de la Ley de Perdón a que nos venimos refiriendo.

—El doctor Pedro Martínez Fraga, Embajador de Cuba en Washington ha enviado un cable al señor Félix del Prado, felicitándolo por la designación de que ha sido objeto y deseándole en el desempeño del cargo de Secretario de Gobernación los mayores aciertos.

—El Alcalde Municipal de Palma Soriano consulta a la Secretaría de Gobernación si los ejecutivos municipales están autorizados para contratar directamente arrendamientos de solares o parcelas de terrenos propiedad del procomún, cuando el valor de los mismos no exceda de 3 mil pesos. Esta consulta ha sido trasladada a la Dirección de Asuntos Provinciales y Municiplaes para sus efectos correspondientes.

—El Colegio Nacional de Arquitectos solicita la cooperación del Ministro del Interior a fin de que no se realicen obras de construcción en los distintos términos municipales de la República sin la previa dirección facultativa de miembros de ese Colegio.

MAS NOTICIAS DEL DEPARTAMENTO

—La Secretaría de Gobernación tuvo conocimiento de que el Juez de Instrucción de Cabañas, asistido del Fiscal de Partido, se personó en el local que ocupa la Tesorería Municipal de ese Ayuntamiento, disponiendo la apertura de la Caja de Caudales por estar prófugo el que desempeña las funciones de Tesorero, señor José Bacallao. Se supone que el desfalco ascienda a cuatro o cinco mil pesos.

—El Encargado de Negocios de Francia, por conducto de la Secretaría de Estado, interesa de Gobernación se le diga la conducta, moralidad y fortuna personal del señor Deterville Gamiam, natural de Guadaluje, Antillas Francesas, el cual se tiene noticias de que reside en Cuba, desde 1913.

—El Alcaide de la Cárcel de Sancti-Spíritus, en telegrama dirigido a Gobernación le dice que los médicos de esa villa se niegan a prestarle auxilio al sancionado Luis Lionall, que se encuentra con fiebre alta desde hace varios días.

—El señor Ramón Díaz, y cuarenta vecinos del pueblo de Guareiras, comunican a Gobernación que a causa del último ciclón se han derrumbado las cercas del cementerio de aquella localidad, convirtiéndose éste en un potrero. Como los vecinos de ese pueblo han tratado de conseguir que el Alcalde arregle las cercas y no lo han podido conseguir, interesan de Gobernación se les autorice para, por medio de distintas fiestas populares, recaudar la cantidad que se necesita para la reparación de dicho Cementerio.

—Comunicó desde Guantánamo el Alcaide de esa crcel, que desde hace 8 días se encuentran durmiendo en el suelo y padeciendo de fiebre alta, treinta sancionados, recluídos en ese establecimiento penal.

—El Alcaide de la Cárcel de Sagua la Grande, señor Cabrera, estuvo en la Secretaría de Gobernación. Este funcionario en descargo de la acusación que le hace el penado Bernardo Cayro allas «Jibaro», que se fugó el pasado día 2 de mayo de ese establecimiento penal, siendo aprehendido por el propio alcaide y los custodios del mismo, ha declarado que el referido sujeto acostumbra a emplear el engaño como medio de defensa y que las mismas acusaciones que hace hoy, contra él, las realizó en Rancho Veloz en el año 1935, en que se fugó también de esa cárcel. El referido Alcaide espera que una vez comprobada su inexpediente administrativo que por tal culpabilidad, se dé por terminado el motivo se le sigue a instancias del Consejo Superior de Defensa Social.

ANTIGUO LITIGIO RESUELTO

El viejo y enconado litigio que desde hace tiempo venían sosteniendo los dueños de los repartos «Castro» y «Entrada de Holguín» aledaños a la ciudad de Bayamo, y los vecinos de esos Repartos, ha sido satisfactoria y armónicamente resuelto, mediante la intervención de Gobernación quien comisionó al señor Filiberto Guerra, Jefe Superior de Administración, para armonizar esos intereses en litigio. Este fué último asunto que realizó el Dr. Joaquín Ochotorena al dejar la cartera del Interior.

HOY vea en el TEATRO PAYRET

la nueva copia de

ESTAMPAS HABANERAS

EL GRAN EXITO DE LA CINEMATOGRAFIA CUBANA

PELICULAS CUBANAS, S. A. atendiendo a la crítica desapasionada y justa, ha modificado totalmente su cuarta producción.

OIGA la música de ERNESTO LECUONA, interpretada por

ZORAIDA MARRERO, AURORA LINCHETA y BLANQUITA AMARO

Vea a GARRIDO, PIÑERO, CHAFLAN y ALICIA RICO en sus más felices interpretaciones

LA NUEVA COPIA DE ESTAMPAS HABANERAS ES UN EXITO

No deje que se la cuenten. Véala Vd. mismo

POLITICA VILLAREÑA

(Notas de Ramón de Jorge Veitía)

Se encuentra en esta ciudad el señor José R. Fernández, consejero provincial de Las Villas por el Partido Liberal.

Regresa a Cienfuegos con la documentación electoral del Partido Liberal.

—Ha llegado a la Habana el señor Hipólito López Pérez, quien trabajó con el ex representante cenedista por Las Villas, señor Alfredo Martínez Herrero.

El señor López Pérez, ha abandonado el ND para ingresar en el nacionalismo de Camajuaní, en la tendencia que orienta el doctor Sardá Quintero, presidente del Comité Municipal del PUN en dicho Término.

—El presidente del omité Ejecutivo provincial del Partido Liberal en Las Villas, doctor Manuel Capestany, ha citado a este organismo para celebrar sesión el domingo.

Tanto el doctor Capestany como los demás miembros del Comité, esperan que no se presentará obstáculo alguno para esta reunión en la que se delinearán empeños futuros para el liberalismo.

—Integrantes del omité Parlamentario del CND, que se entrevistaron con el señor Félix del Prado, secretario de Gobernación:

Martínez Fraga, líder del Comité y los representantes María Caro, de Oriente; Antonio Duarte, de Pinar del Río; Rodríguez Cartas, de la Habana; Alejandro Neyra, Emilio Luaces, Alberto Vélaz, Abelardo Ruiz, Eliseo Gómez, José A. Cardet, Leandro Cejas, Trasancos, Radelat, Walredo Rodríguez, Pardo Jimenez, Olivella, Juan O-Naglthen, Agustín Díaz, Luis Fernández Roque, Mariano Lora, Fidel Pino, Francisco Rabassa y Antonio Mauri.

También visitaron al Secretario, para felicitarlo, los representantes: Anselmo Alliegro, Armando Infante, «Lico», Balán, Díaz Carballosa, José A. Cabrera, Bautista Valera, Grave de Peralta, y los senadores Meneses y Carrillo.

—Las dirigentes de la «Liga de Mujeres Nacionalistas», doctoras Catalina Pozo Gato y Aida Rodríguez Sarabia, hacen constar que las oficinas de esta institución, en los barrios de San Leopoldo y San Lázaro, se encuentran instaladas en San Lázaro, entre Gervasio y Belascoain.

Al frente de las mismas se encuentran el señor Abelardo Pineda, y la señora Adela Alonso.

El Consejo S. de Defensa Social

El Consejo Superior de Defensa Social en su última sesión adoptó los siguientes acuerdos: dejar para la próxima sesión la discusión de las ponencias relativas a las designaciones de médicos-antropólogos y de clasificación de reclusos en los establecimientos penales de la República; darse por enterado de la entrega de la ambulancia al Reclusorio Nacional de Mujeres en Guanabacoa; aprobación de la ponencia emitida por el señor Beruff en la reclamación de los directores de los hospitales Mazorra y Calixto García, de dietas suministradas a sancionados en el sentido de que no procede ordenar dicho pago; aceptar el ofrecimiento hecho por la Asociación Nacional Femenina de Prensa interesando autorización para que uno de sus miembros pueda hacer estudios en el Reclusorio Nacional de Mujeres; designando a los doctores Abascal, Carde y Raggi para que condensen las razones que tuvo el Consejo para recomendar la libertad condicional de José Insúa; conceder bonos de rebaja de sanciones por cada año en buena conducta a los reclusos que estaban condenados por el anterior Código a la pena de cadena perpetua y, finalmente, ordenar al arquitecto de la secretaría señor Blasco, remita a la prisión de Santiago de Cuba, 30 lonas y 30 frazadas con destino a los reclusos de la misma.

El horario de verano

El Secretario de Gobernación Dr. Del Prado, firmó una resolución dando cumplimiento al acuerdo del Consejo de Secretarios que establece el horario de verano en las distintas dependencias del Estado. Las labores de las oficinas en la administración pública comienzan a las 8 de la mañana y terminan a las 12 del día. Por virtud de la resolución del nuevo Ministro del Interior ese acuerdo empezó a surtir sus efectos ayer en la Secretaría de Gobernación y hasta fines del próximo mes de Agosto estará en vigor.

POLITICA PINAREÑA

Con la designación del doctor Félix del Prado para ocupar la Secretaría de Gobernación y del doctor Alonso Pujol para la de la Presidencia, ostentando la representación del CND, queda confirmada en todas sus partes la información última ofrecida por nosotros desde estas mismas columnas.

La reacción operada en el cenedismo vueltabajero, con tal motivo, ha sido favorable. Con la actuación hábil e inteligente de los representantes Antonio Duarte Alfonso, Manuel Pérez Galán y Matías de la Fuente y el ingreso en el partido de figuras prestigiosas, no hay la menor duda que el CND en Pinar del Río volverá a consignar una pujanza extraordinaria y hará un papel brillante en los próximos comicios.

Por de pronto, podemos anticipar que en todos los términos de la provincia se viene actuando con entusiasmo y que antes de finalizar el actual mes, durante una concentración de fuerzas provincial en la capital de Occidente, quedará evidenciada la fuerza electoral del partido que más alcaldía y escaños conquistara durante las elecciones del 10 de Enero de 1935.

Los valores del conjuntismo han subido; es innegable que las nuevas posiciones adquiridas en el Gabinete por dicho partido, pone en disposición de ánimo a sus dirigentes para concurrir a la reorganización y hacer un buen papel.

—Desplegando un dinamismo sin igual, viene laborando ya dentro de los términos de la región pinareña el joven y simpático Senador de la República señor Simeón Ferro Martínez, secundado eficazmente por los Representates doctores García Montesino, Rogelio Regalado y su hermano Manolo Ferro, así como Cheo Ramos y otros entre los cuales se destacan los Consejeros Provinciales doctores Emilio Jordán Avendaño y Regal Capetillo.

La actuación del Senador Ferro en el nacionalismo vueltabajero se está dejando sentir ya de manera saludable, al conquistar para tan poderosa agrupación el concurso de factores importantes como el ex-Representante a la Cámara señor Pedro Blanco Torres y su simpático hijo «Panchito».

Ramón Granda Fernández, el congresista que se hizo popular y simpático con su frase «de la vega al Capitolio», es también otro de los valiosos auxiliares del Senador Ferro, que a fuerza de hechos tangibles, ha logrado mantener un electorado disciplinado y numeroso en el término de Mantua.

Guillermo RODRIGUEZ.

SE RINDIO TRIBUTO AL APOSTOL MARTI

La Asociación de Estudiantes del Instituto de la Habana rindió anoche merecido tributo de recuerdo a José Martí, el Apóstol de nuestra independencia, con motivo de conmemorarse el aniversario de su caída en Dos Ríos.

Fué un acto hermoso, que tuvo por marco el vasto escenario del Anfiteatro Nacional.

Lo abrió el doctor Isidoro Castellanos, director del plantel, e hicieron uso de la palabra el doctor García Menéndez, del propio centro, y los estudiantes R. Fundora, de la Universidad, y Aníbal Maestri, del Instituto.

Hubo, además, números de recitación y selecciones musicales.

Hizo el resumen del acto el doctor Ernesto Aragón.

HURTO EN UN ALECHERIA

José Cárdenas Naranjo, dueño de la lechería situado en Monte 624, denunció en la Quinta Estación, que al regresar a su comercio notó que la puerta estaba abierta y que de la caja contadora le habían sustraído 6 pesos.

CONTINUA LA ADMISION POR EL T. S. E. DE NUMEROSAS RECLAMACIONES CONTRA CONVOCATORIAS Y SESIONES DE LOS EJECUTIVOS

El Tribunal Superior Electoral celebró ayer una laboriosa y extensa sesión, dando motivo los diversos asuntos de que conoció a que los miembros de ese máximo organismo judicial y todo el personal, con el Secretario doctor Arturo Menéndez Castillo al frente, estuvieron trabajando hasta hora avanzada de la noche. Hoy no celebrará sesión el Tribunal, pero sí concurrirán a sus oficinas muchos empleados para adelantar en sus labores, que son inagotables. El respetado Tribunal celebrará sesión mañana domingo, día 21, a las nueve de la mañana. Hagamos un resumen de la sesión de ayer.

En las reclamaciones contra convocatorias y sesiones de los Comités Ejecutivos de los Partidos Liberal y Unión Nacionalista de Bayamo, Yaguajay, Cienfuegos, Santa Clara, Jiguaní, Llanos, Placetas y Regla, acordó tener las misma por presentadas, dando por enterado de que por el Secretario se fijaron en tablillas copias de las expresadas reclamaciones y que pasen al ponente respectivo para su estudio.

En las reclamaciones contra otros ejecutivos de esos partidos, que suman más de diez, el Tribunal acordó admitirlas.

Se dió cuenta con numerosas actas de sesiones celebradas por distintos Comités Ejecutivos Municipales y de Barrio, y visto que esas actas habían sido remitidas al Tribunal, se acordó enviarlas a las Juntas Municipales correspondientes para que las hagan llegar a los remitentes, haciéndoles saber que no deben enviarlas en lo sucesivo al Superior Electoral.

Se acordó decir a la Provincial de la Habana que el Partido Conjunto Centrista Nacional está inscripto y amparado por la quinta disposición transitoria.

También, decir a José Longino Tordano y otros miembros del Ejecutivo del Partido Unión Nacionalista del barrio de Bano, Guantánamo, que el Tribunal no puede anular convocatorias sino mediante el procedimiento establecido por el artículo 314 del Código.

A las Juntas Provinciales, por telégrafo, menos a la de Santa Clara, que deben cumplir con rapidez la Instrucción 131 para que puedan efectuarse los nuevos electores.

A la Municipal de Matanzas que por se tiene dicho que el Tribunal no puede de autorizar nombramiento de personal temporero y que no se le puede autorizar la compra de material porque no cuenta con crédito para pagarlo.

Al Gobernador Provincial de Santa Clara, que el Tribunal, en relación con el Artículo 69 del Código no puede adoptar ninguna medida porque no tiene entre sus facultades la de ejecutar lo que dispongan las leyes.

Posteriormente se constituyó para celebrar las vistas de las reclamaciones liberales de los barrios de Sitio Quemado Hilario, Manajanabo y Parroquia.

También el Tribunal admitió varias reclamaciones más contra Ejecutivos de diversos Partidos.

Acordó decir a la Provincial de Matanzas que el Tribunal apruebe que para cumplir la Instrucción 131 se informe con urgencia, por telégrafo, de los talones de cédula que tengan las Juntas Municipales para ponerle el sello gomígrafo, los que deben ser devueltos con igual urgencia, y si después que se han expedido por las Juntas cédulas sin dicha habilitación, lo participe para lo que proceda, y que si acuerdo se circule por telégrafo a todas las Provinciales, menos la de Santa Clara, para la que se dictará otro acuerdo.

En las reclamaciones del Procurador Aurelio B. Miranda, a nombre de quienes compareció, contra los Ejecutivos liberales de los barrios Mariscaragua, Hoyo, Maat y Egidos, el Tribunal las declaró con lugar, anulando las sesiones de los mismos en que se designaron miembros propietarios y suplente de las comisiones de inscripción.

Declaró no haber lugar a admitir la reclamación de Francisco Bertot contra el Ejecutivo Liberal del barrio Junco, del Término de Santa Cruz del Sur; ni tampoco la del Procurador Raúl Navarro contra el Ejecutivo del barrio Oeste de Colón.

Y en la reclamación número 5 de este año, de Cárdenas, señaló para la celebración de la vista las tres de la tarde del día 23 del actual mes.

VIGILANTES ENFERMOS Y OPERADOS

Fueron dados de alta los vigilantes Euenio Hierro y fueron ingresados igualmente los también vigilantes Rodolfo Castillo, José Calero, Jesús Castro y Tomás Ulloa.

Operados: por el Primer Teniente Cirujano Dr. César Sotolongo Alvarez, los vigilantes Félix Varela Díaz, Patricia Martínez González, Rafael Díaz García Ramírez, Angel González Díaz y José L. Hernández Díaz.

CRUCIGRAMAS

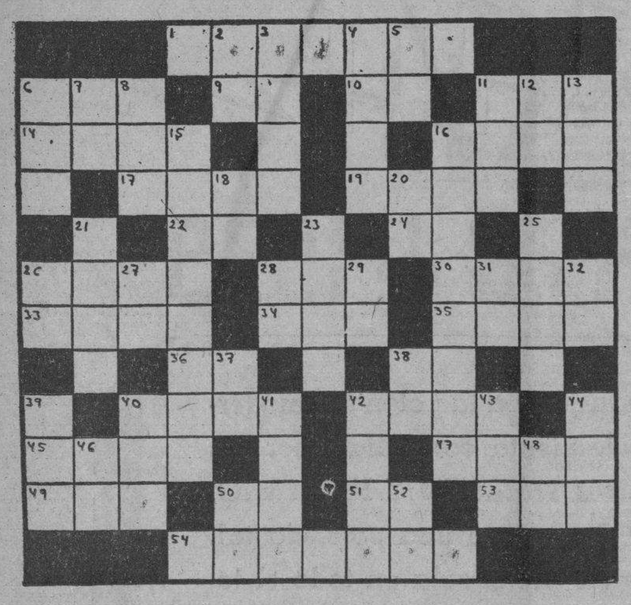

HORIZONTALES

1—Loma de la Habana.
6—Valle en las montañas de Santander.
9—Sílaba que, repetida, resulta un apodo familiar.
10—Escuché.
11—Cólera.
14—Río de Armenia.
16—

...AS DE 12 MILLONES DE PESOS DEJO DE SEÑOREAJE AL ESTADO LA ULTIMA ACUÑACION DE LA PLATA CUBANA

...O PUEDEN CONSTRUIRSE CASAS ...N MUCHOS PUEBLOS POR FALTA ...E ARQUITECTOS O INGENIEROS

...fe Local de Baracoa consulta si puede aceptar o no los ...nos firmados por maestros de obras. Estudiará este caso ...a Junta Superior del Ramo. Trabajos de la Inspección de Leche

...n motivo de que en muchas po...ones del interior de la Repú...no radica ningún arquitecto ...miero, los propietarios de so...que desean construir casas se ...tran en la imposibilidad de ...a cabo sus propósitos por no ...con los servicios de técnicos ...me exigen las Ordenanzas Sa...s para la legalización de pla...s memorias.

...cientemente el ingeniero Ro...Gallava, de la Dirección de In...ría Nacional, durante la visita ...baracoa, Oriente, pudo compro...las dificultades que confronta el ...Local de Sanidad, rechazando ...proyectos de construcciones por ...estar firmados por técnicos. En ...a ocasión el representante de ...Dirección de Ingeniería hubo de ...estarle al jefe local que remi...los planos a la superioridad, ...dos por maestros de obras ca...dos, única solución del pro...

...s unos días el director de Sa...ad recibió una comunicación del ...Jefe local, en la que exponía ...s dejamos consignado y agre...que se le informase si acepta ...proyectos que le remita el Ayun...iento.

...Director de Sanidad comprende ...siones expuestas por los propie...s de Baracoa y otros términos ...icipales, pero la legislación sa...ria vigente es terminante en ...o a que dichos documentos tie...que estar firmados por arqui...s o ingenieros, por lo que da...enta a la Junta Superior de ...idad y Beneficencia para que re...a en definitiva.

Trabajos de Abasto de Leche durante abril

...rante el pasado mes de abril, el ...icio de Abasto de Leche prac...484 análisis de muestras de le...resultando impropias por pri...a vez, 108; no resultaron satis...rias 44; buenas 269, y anula...s 13.

...n cuanto a los trabajos realiza...por los laboratorios químicos del ...icado, resultaron buenas 128, y ...ladas, tres. Se verificaron 786 ...minaciones y se inspeccionaron ...mil carros.

...licita un juez una certificación

...l juez de Primera Instancia del ...te, de esta capital, ha solicitado ...a Dirección de Sanidad una cer...ación de la defunción del señor ...ano Abreu y Adams, fallecido el ...de abril del pasado año, por ser ...ecesaria en el juicio de menor cuan...a que sigue el señor Luis A. Se...n Cazar de Molina contra los he...eros, sucesores o causahabientes ...l señor Abreus Adams.

Las nuevas Ordenanzas Sanitarias

Según han expresado a los periodistas varios miembros de la Junta Nacional de Sanidad, este organismo, en sus próximas reuniones, ha de prestar la debida atención al estudio de las nuevas Ordenanzas Sanitarias, en cuyo articulado figura la implantación de nuevos e importantes preceptos, de acuerdo con el Código de Defensa Social.

También se asegura que un grupo de legisladores tiene el propósito de llevar las nuevas Ordenanzas Sanitarias a un Código Sanitario Nacional con el fin de que tengan toda la fuerza legal necesaria para su aplicación en la práctica, tanto por los funcionarios de la Secretaría de Sanidad y Beneficencia como por los miembros de la Carrera Judicial.

Los comedores públicos de Montevideo, Uruguay

Ha llegado a manos del secretario de Sanidad y Beneficencia, doctor Ramos, un folleto editado por el Instituto de Alimentación Científica del Pueblo, del Servicio de Salubridad del Uruguay que se refiere, en particular, al fomento de la salud, finalidad social y económica social; y el que expone, además, que en los Comedores Públicos de Montevideo, desde el mes de mayo de 1937 hasta el mes de abril de 1938, se sirvieron 1.578,009 comidas, y en los establecidos en toda la República, unos dos millones doscientas mil.

Respecto a los Comedores Públicos de Montevideo, el DIARIO DE LA MARINA publicó una amplia información a raíz de regresar a Cuba el doctor Andrés Rivero Agüero, letrado consultor de la Secretaría de Sanidad Aérea celebrada en aquella capital durante el pasado mes de febrero.

Más de cien cesantías

Ayer les fueron notificadas sus cesantías a más de cien empleados y obreros de la Secretaría de Sanidad, decretadas por el doctor Costales Latatú antes de abandonar dicha Cartera, con el propósito de reorganizar el Departamento.

Acuerdos de la Junta de Sanidad

Tomó ayer el acuerdo la Junta Nacional de Sanidad de pasar a estudio de Ponentes el escrito del señor Raúl Bulnes Zamora sobre supresión del servicio de agua del acueducto de Guanajay, desde las 12 de la noche hasta las seis de la mañana, y el expediente sobre proyecto de matadero en la finca La Victoria, del barrio de Bayate, en Guantánamo.

Acto seguido fué aprobado el uso de un papel higiénico para las barberías, sin que esto quiera decir que dicho uso es obligatorio.

...o expidió la Sala de lo Criminal un ...andamiento de habeas-corpus que se ...dió para beneficiar a un procesado

...a acusado el individuo en una causa por falsificación y ...urpación. No procede, dice la Audiencia, pues, la privación ...de libertad está hecha conforme a derecho. Las peticiones

...a Sala Quinta de lo Criminal de ...Audiencia dictó resolución ayer ...ando no haber lugar a expedir ...miento de Habeas-Corpus a ...del procesado Basilio Mateo y ...en la causa que se les sigue a ...otros por los delitos de usurpa...de funciones y falsificación de ...de las Oficinas del Estado. La ...d de mandamiento se hizo al ...de que se fijara al aludido ...Orozco fianza para gozar de ...d provisional, pero la citada ...declaró que no procede la ex...del mandamiento porque la ...ión de libertad del encausado ...ue precisamente a una resolu...dicada de Juez competente, ...es el auto de procesamiento ...por el Juez de Instrucción de ...ción Quinta, siendo el obje...Habeas Corpus, dice la Sala, ...a un ciudadano de una pri...de libertad injustificada, pero ...como en el presente caso, ...se debe a resoluciones judi...de esa naturaleza.

...sentencias dictadas por la ...ala Segunda de lo Criminal

...Vivás, es condenado, por ex...billetes de Lotería falsos, a ...de privación de libertad y ...de 50 pesos; Pedro García y ...por robo imperfecto, a un ...cuatro días de prisión; Maria...García Pérez, y Manuel González, por robo, a ocho años ...ación de libertad, cada uno; ...Rodríguez, por robo, a tres ...de prisión; Tomás Quintana, es ...de ultrajes, defendiéndolo el ...Radio Cremata; y Juan Vázquez Rodríguez, es condenado, por ...de drogas a un mes y tres ...de prisión y multa de 50 pesos.

...ctuación del fiscal doctor ...Miguel Angel Pérez Arias

...nitado al secretario de Justi...al Presidente del Tribunal Su...el doctor Miguel Angel Pérez ...Fiscal de la Audiencia pina...en relación a una orden que le ...mitida por el Fiscal del Tri...Supremo para que le informa...una denuncia que le hizo al ...Municipal de Cabañas, doctor ...reno de Ayala. En este asun...doctor Pérez Arias, cumpliendo ...facultades de que goza, y ...de las instrucciones de su ...jerárquico, se limitó a prac...la investigación procedente, sin ...en forma alguna interfiriera a ...Juez Municipal.

...últimas peticiones del Fiscal

...el chofer Francisco Rodríguez ...quien, con su imprudencia ...la muerte de un peatón, in...el Ministerio Fiscal en escrito ...conclusiones, una sanción de seis ...de privación de libertad, seis ...de interdicción especial para el ...de chofer e indemnización ...cinco mil pesos de los herederos ...la víctima.

...el fiscal, en la noche del 21 ...mes último, el procesado Rodri...Araña, que conducía por la cal...del diez de octubre, un auto...propiedad de Herminia Araña, ...que no obstante la eventual ...cia del alumbrado público, ...su atención en cosas ajenas ...dirección del vehículo que guia...alcanzó con el mismo a Ramón ...Ferreiro, en momentos en que ...atravesaba la expresada vía, ...doble heridas que le produjeron ...muerte sin que la víctima pu...prestar declaración.

...ho años por robo con violencia

...en escrito de conclusiones in...el Ministerio Fiscal pena de ...años de privación de libertad ...cada uno de los procesados Fermín Rodríguez Pérez y María Justa Pérez Santa Cruz, como autores de un delito de robo con violencia en la persona, con la agravante de haber realizado el hecho con evidente desprecio de la piedad que debió merecerles una niña de dos años de edad.

Según dichas conclusiones, el 22 de octubre último, puesto de acuerdo los dos procesados, al pasar junto a la casa en que habita la niña Verena Lazo García, de dos años de edad, que a la sazón se hallaba en el portal, le arrebataron a la misma una cadena valorada en dos pesos cincuenta centavos, causándole con la violencia ejercida una hiperemia traumática en las regiones lateral y posterior del cuello. La cadena fué ocupada pocos momentos después, al ser arrojada por los procesados cuando se daban a la fuga al ser descubiertos.

En un otrosí de las conclusiones, dice el Fiscal: «Se interesa del Hospital de Dementes de la República que informe respecto a las causas y estado actual de la reclusa María J. Pérez, y en su oportunidad se dé vista a este Ministerio, a los efectos procesales, sin perjuicio de que en su caso se suspenda el curso del procedimiento en cuanto a la Pérez, si en efecto está padeciendo de enfermedad mental que perturbe sus facultades». Dicha reclusa es la acusada a que se ha hecho referencia.

LOS AMIGOS DE PALMER OFRECERAN UN PONCHE A LA PRENSA EL DOMINGO

Los miembros de la candidatura número 3, «Frente Unico», de la Cooperativa de Omnibus Aliados y particularmente su candidato a Presidente, señor A. Palmer, ofrecerán un Ponche a todos los periodistas de la Habana el próximo domingo 21, a las diez de la mañana, en las naves de las Rutas 31 y 76, en la calle de Zanja, en señal de confraternidad y aprecio.

Como se sabe, la Candidatura número tres es una de las más fuertes que se disputarán el triunfo en las próximas elecciones de la Cooperativa.

DEL CONSEJO NACIONAL DE VETERANOS DE LA INDEPENDENCIA

El viernes 26 de este mes a las 4 de la tarde deberán reunirse, reglamentariamente, los Delegados a esta Institución citados al efecto en su local social.

La Junta de Directores del Consejo en nombre de sus compañeros todos acordó felicitar a su Presidente, el Coronel Cosme de la Torriente, por la honrosa distinción que le han hecho los Gobiernos de los Estados Unidos de Norteamérica y el Reino de Rumanía nombrándole miembro conjunto de la Comisión Internacional, dispuesta por los términos del Tratado de Conciliación recientemente firmado entre ambos países. También acordó la referida Junta mostrar su reconocimiento por conducto de nuestra Secretaría de Estado a las altas partes contratantes.

HABANERAS

LA MODA ACTUAL

MODELOS DE PARIS

Mainbocher nos envía, por medio de nuestro Corresponsal de modas, este modelito estampado que combina con otra chaqueta de color oscuro. El sombrero es un modelo de Rose Valois.

TEMPORADA DE VERANO

Para veranear es imprescindible llevar en la maleta un traje de hilo de la nueva clase que no se estruja, ligero y vaporoso para asistir a un baile, y otro de más cuerpo para hacer los sports.

Este verano nos envían de las grandes fábricas una tela encantadora que es de hilo y en su clase tan linda como la de seda y sirve para los mismos casos en los días de calor.

Una de sus principales ventajas, aparte de lo vaporosas que es lo bien que se presta para teñir en los tonos más exquisitos, viéndose en gris, lila, azul y otros matices delicados.

También recomendamos para llevar en nuestro vestuario esos vestidos de linón bordados y broderies que acaban de recibir en **La Elegante de Galiano.**

NOTAS DE PARIS

La nota que mas resalta en las últimas exposiciones, son los trajes para de tarde y noche en **negro vivo.** Los trajes negros se acentúan con detalles tan brillantes como las fantásticas joyas del cuento árabe de las mil y una noches. Cinturones y botones brillan con lentejuelas o metales. Para de día **Mainbocher** presenta **beige,** verde oscuro y vino oscuro. Para de noche sus colores predilectos son todos los tonos del rosa y los llamados **Asiary.** Son como el plumaje de los flamencos u otros pájaros tropicales. El blanco mate que él llama **«Blanco invernal»** es otro de sus nuevos colores. En dibujos y adornos el tema de esta colección es la rosa inglesa en rosado o blanco.

Maggy Rouff presenta una importante colección para otoño, entre los modelos los de **devetyne** combinados con terciopelo o pieles predominan. Su nueva silueta es una versión modernizada de los estilos de 1860. Los vestidos tienen muchas faldas adornadas con vuelos y recogidas y vienen en telas de lana y terciopelo. **Rouff** endorsa el talle ceñido, mangas de estilo jamón y vuelos en los hombros que dan el efecto de más anchura. Las faldas son más cortas que nunca. Los abrigos largos para la noche adornados con vuelitos desde arriba hasta abajo son de tul, tafetán tornasolados o de terciopelo. Abrigos de tarde de **duretyne** con vuelos de pieles fruncidos o acabando en conchas ofrecen algo nuevo en su silueta característica. Entre otras novedades interesantes están los refajos de seda de vivos tonos adornados con encajes, se llevan con chaquetas del mismo color y falda de seda negra y largas capas para de tarde y noche. El tafetán viene en nuevos tonos como: hoja seca, bronce, escarabajo y estos se adornan con terciopelo color castaño. Otros colores preferidos para de noche son el negro, azul, muy oscuro y verde.

La colección de **Paquín** está dedicada mayormente a ropa para el verano.

A MI MADRE

Yo no quiero del mundo las bellezas
ni la gloria es conquista que ambiciono
si la vida me niega sus riquezas
¿por qué a la vida he de guardarle encono?

Mientras ella permita que a mi lado
marche mi viejecita idolatrada
jamás he de sentirme atribulado
que es ella, mi fortuna más preciada.

Amor, gloria, poder, ¡riquezas vanas
mi tesoro es mayor, pues no hay riqueza
que brille cual la plata de sus canas,
ni gloria que se iguale a su terneza!

Roberto Díaz de Villegas y Dorticós.

Mayo 20 de 1939.

PEINADOS ELEGANTES

Los peinados realizados en la peluquería de Michael en San José 5 entre Aguila y Galiano, llaman la atención donde quiera que se presentan, resultando un éxito por el gusto y la novedad con que están confeccionados.

Michael tiene un modelo para cada cliente, las cuales son tratadas de acuerdo con su tipo dentro de la última moda, y avisa por este medio que durante el presente mes de mayo ha rebajado los precios.

Pida detalles por el teléfono número A-9463 y en seguida le informarán sobre lo que desee.

MENU DEL DIA

Almuerzo	Comida
Tortilla con queso.	Puré Saint-Germán.
Puding de pescado.	Pollo asado al horno.
Carnero primavera.	Ensalada primavera.
Omelette soufflée de vainilla.	Helado de mango.

RECETAS DE CACINA
Cordero Primavera

Se prepara la siguiente guarnición: veinte zanahorias redonditas hervidas en caldo, quince cebollitas cocinadas en mantequilla, veinte papitas cocinadas en igual forma, sin dejarlas dorar, tres cucharadas de petit pois gruesos, otro tanto de habichuelas tiernas verdes, cortadas en cuadritos y salcochadas. Se cortan tres libras de espaldilla y pecho de cordero en partes iguales, dejándolo hervir y pasado luego por mantequilla. Se prepara en una cacerola el cordero con hojas de laurel, pimienta y sal con cinco cucharadas de caldo, dejándolo a fuego lento hasta que se ablande. Se le agrega dos onzas de mantequilla a la guarnición preparada, revolviéndola a cada rato.

M. R. de FONTANILLS.

Los productores de leche solicitan medidas de urgencia para salvar a esa industria, que está en precario

En la actualidad, expusieron, se les está pagando el litro al productor a razón de uno a uno y medio centavo, precio que no cubre ni la renta de las fincas que ellos ocupan

Nuevamente estuvieron ayer en la Secretaría de Comercio numerosos vaqueros de la provincia de la Habana, con el propósito de gestionar del Secretario del Ramo, la rápida solución a los diversos problemas que confrontan y que le fueron expuestos recientemente por una comisión presidida por el señor José Manuel Castillo, y posteriormente tratados en una nutrida Asamblea a la que asistieron más de mil asociados.

Los visitantes manifestaron que el precio de la leche ha alcanzado últimamente uno de los niveles más bajo de los registrados en los últimos años, siendo en la actualidad de tres y cuatro cts., para el consumo, lo que da como resultado que para el productor sea de uno y uno y medio centavo el litro, precio que no les alcanza ni para pagar la renta de sus respectivas fincas.

Al salir del Despacho del Secretario, dijeron que el doctor Buttari, les había manifestado que de acuerdo con la entrevista celebrada en días pasados ya el Departamento está realizando las actuaciones oportunas para dictar las medidas que resuelvan el caso.

Se fija el precio al «Matrizedol»

El Secretario de Comercio, de acuerdo con las facultades que le confiere la Ley Orgánica de su Departamento, así como el Decreto 6002 de 22 de marzo de 1939, ha dictado la siguiente Resolución:

Por cuanto: R. de los Reyes, en su carácter de Presidente de Gay-Lussac S. A., con domicilio en Avenida de Menocal 61, por escrito de 25 de abril último ha solicitado se le fije precio a un producto farmacéutico denominado «Matrizedol», presentado en frascos de 245cc.

Por cuanto: En el escrito de referencia se ha propuesto por el solicitante que se fije como precio de venta para farmacias el de $1.05 consignándose además los particulares exigidos por las disposiciones vigentes sobre la materia.

Por cuanto: Del estudio de los costos de dicho producto y demás datos obtenidos, es procedente señalar a la especialidad de referencia el precio de $0.90, a reserva de las rectificaciones que en el futuro se acuerden.

Por tanto: En uso de las facultades que me confiere la Ley Orgánica de la Secretaría de Comercio, y el Decreto 602 de 22 de marzo de 1939.

RESUELVO:

Primero: Señalar en noventa centavos el precio de venta a las farmacias de la especialidad denominada «Matrizedol», presentado en frascos de 245cc., que deberá expenderse al público por dichos establecimientos al precio de $1.20.

Segundo: Autorizar a Gay-Lussac S. A., para que pueda poner a la venta en el Territorio Nacional el producto antes indicado, previo el cumplimiento de los demás dequisitos exigidos por las leyes y las disposiciones vigentes.

Tercero: Comuníquese el presente Decreto al interesado para su conocimiento y efectos y publíquese en la Gaceta Oficial de la República.

Dado: En la Habana, a los nueve días del mes de mayo de mil novecientos treinta y nueve.

Edgardo Buttari,
Secretario de Comercio.

El Juez Decano opina que es injusta la protesta formulada por la "CTC" sobre la destrucción de expedientes

Agregó que el acuerdo del Supremo se aplicará sólo a los expedientes sobre accidentes del trabajo, cuya acción esté caducada o prescripta y que se hallen en estado deplorable

El Juez Decano de esta Capital, Dr. Juan Ignacio Jústiz, manifestó ayer a los periodistas que tienen a su cargo la información del sector judicial, que la protesta de los obreros perteneciente a la «CTC», sobre el acuerdo del Tribunal Supremo que dispuso la destrucción de los expedientes sobre accidentes del trabajo que se hallan en mal estado por su antigüedad, es injustificada puesto que dicha medida se aplicará solo a los expedientes en que la acción esté caducada o prescripta y en aquellos en que las lesiones demoraron en sanar menos de catorce días, sin incapacidad. Además el doctor Jústiz, ha ordenado para la destrucción de esos expedientes una labor escrupulosa que ya se está realizando, a fin de que se reduzca la medida a aquellos expedientes que están materialmente destruídos por la polilla, comején y por los estragos del ciclón de 1926. No obstante lo cual, agregó el doctor Jústiz, se conservarán siempre los expedientes que puedan interesar a los obreros y a los que vienen los Juzgados obligados a conservar por Ministerio de la Ley.

También serán objeto de igual medida los expedientes de materia electoral que datan desde la instauración de la República y otros como los de demencia, como medida de policía en que los enfermos hayan fallecido y carecen de importancia.

Todas estas disposiciones resultan beneficiosas para la Administración de Justicia, debido a que se limpian los archivos y se da mayor facilidad para ordenar los asuntos de importancia.

Finalmente dijo el Juez Decano que los obreros pueden vivir seguros, de que sus derechos serán mantenidos y no sufrirán consecuencia alguna por la destrucción de esos expedientes que pasan de 20,000, según pudimos conocer en la Casa de los Juzgados.

El trabajo de selección se verifica todos los días de 8 a 12 de la mañana en el local del Archivo de los Juzgados, Paseo de Mart 101, donde pueden concurrir los obreros a presenciar esas labores.

El Juez de Almendares aplica la Ley China.

El doctor Manuel R. Zaldívar, Juez de Primera Instancia de Almendares, ha dictado auto ante el Secretario Hermógenes Giménez, declarando intestado el fallecimiento de Carlos Chuy, y de conformidad con lo que disponen los artículos 1138, 1139 y 1065, del Código Civil de la República China, por su única heredera, por su única heredera a su hija Rosalía Chuy y Guerra.

Sin lugar un menor cuantía.

El propio Juez de Almendares, ante el Secretario Giménez, ha dictado sentencia en los autos del juicio declarativo de menor cuantía seguido por Arturo Taquechel y Villasana, como cesionario de Luis A. Muñoz y Rodríguez, contra la Compañía Azucarera Araujo S. A., declarando sin lugar la demanda.

Confirman una resolución del Municipal del Este.

En la apelación establecida contra el auto dictado por el Juez Municipal del Este, con fecha catorce de abril, en el juicio de desahucio seguido por Ecilio Carrodeguas, contra Regina G. Klainman, el señor Juez de Primera Instancia de Almendares, dictó auto ante el Secretario Giménez, confirmando la resolución del Tribunal inferior que declaró sin lugar el recurso de reposición promovido contra la providencia del propio Juzgado de fecha 30 de marzo.

Contrato Rescindido.

En el juicio declarativo de menor cuantía, seguido por Finca «La Paz», S. A., contra Eduardo Ramos Ortega, el señor Juez de Primera Instancia del Norte, doctor Juan Francisco Nodarse, ante el Secretario, doctor Jesús Pérez de Bustamante, dictó sentencia declarando con lugar la demanda y por rescindido el contrato celebrado entre las partes con pérdida por el demandado de las cantidades abonadas y de lo que se halla edificado en un solar perteneciente al Reparto Diezmero.

Revocan una sentencia.

El doctor Juan Ignacio Jústiz, Juez de Primera Instancia del Sur, dictó sentencia ante el Secretario Enrique Benemelis, revocando la resolución dictada por el Juez Municipal del Vedado, en el juicio de desahucio seguido por Manuel Hevia contra Carlos Yera, y en consecuencia declara sin lugar la demanda, absolviendo de la misma al demandado.

Con lugar un recurso de queja

El doctor Juan Francisco Nodarse, Juez de Primera Instancia del Norte, dictó auto ante el Secretario don Andrés García, en el recurso de queja establecido por Juan C. Guzmán, contra resolución del Juez Municipal del Norte, doctor Lincoln C. Brito que denegó un recurso de oposición en juicio de desahucio que le sigue Manuela Pérez, declarando dicho recurso de queja con lugar.

Sin lugar un desahucio.

El propio Juez del Norte, doctor Nodarse, dictó sentencia ante el Secretario don Andrés García, y en la apelación establecida por Francisco Rodríguez contra Alfonso Rodríguez Calvo, confirmando la resolución del Tribunal inferior que declaró sin lugar la demanda de desahucio establecida.

No ha lugar a una reposición.

El doctor Nodarse, Juez de Primera Instancia del Norte, ante el Secretario don Andrés García y en la testamentaria de Emeteria Celedonia Rosa Huerta y Díaz, dictó auto declarando sin lugar el recurso de reposición establecido por Pedro Huerta, contra la providencia de 8 de mayo que tuvo por denegado como perito al señor Agapito Cabrera, cuyo proveído mantiene y a la vez declara con lugar dicho recurso en cuanto a la cuantía de la fianza señalada al Administrador Judicial en la suma de $540.00.

Promueven una reclamación de $20.000.00, contra la Compañía Azucarera Bahía Honda.

En la mañana de ayer fué presentada ante el Repartimiento de los Asuntos Civiles de los Juzgados de Primera Instancia, a cargo del doctor Moisés Maestri, una demanda de mayor cuantía promovida por la Compañía Edificio Metropolitana S. A., contra la Compañía Azucarera Bahía Honda.

En este juicio se establece una reclamación ascendente a la cantidad de $20,000.00, de principal por conceptos de ventas azucareras.

Realizado el turno del día de ayer correspondió al Juzgado de Primera Instancia del Sur.

Divorcios.

También fué establecido ayer ante el Repartimiento de los Asuntos Civiles de los Juzgados, demanda de divorcio promovida por Felicia Núñez, contra Antonio Fernández Torres, habiendo correspondido al Juzgado de Primera Instancia del Sur.

—El doctor Eduardo C. Lens, Juez de Primera Instancia del Este, dictó ayer una interesante sentencia en el juicio de divorcio establecida por el Procurador Aurelio Baños, a nombre del señor Manuel Hermida y Cabargos, contra su esposa la señora Tomasa Cantero y Carbonell, declarando con lugar la demanda y en consecuencia disuelto el vínculo matrimonial existente entre ambos cónyuges.

—El doctor Lens, Juez de Primera Instancia del Este, decretó ante el Secretario Diego Rodríguez, la separación de los esposos Yankel Kats, e Hinda Lewi.

—En el juicio de divorcio seguido por Raimundo Valdés y Bringuier, contra Dolores Micaela Granda y Goya, el Juez de Primera Instancia del Norte, doctor Nodarse, dictó sentencia ante el Secretario Gárate, declarando disuelto el vínculo matrimonial entre los citados cónyuges.

DENUNCIA DE AMENAZAS

Estrella Mata Barredo, de 30 años y vecina de Bayona 3, acusó en la Segunda Estación de Policía a Carlos López Zertucha, dentista y vecino del edificio «Carreño», de haberla amenazado de muerte.

5 DE ESOS MILLONES FUERON DESTIDADOS A ATENCIONES DEL EJERCICIO FISCAL ANTERIOR

Y $1,400,000 para el ejercicio actual. Se han invertido otras cantidades en realizar obras públicas. A los veinte años de servicios ,pide licencia. Pagarán a un Magistrado

Ya ha sido liquidada la última acuñación de moneda cubana de 20 millones, que se hizo por ley del Congreso y que ha sido remitida por la Casa de la Moneda de Filadelfia, consignada a la Secretaría de Hacienda.

Por su parte, el Export and Import Bank, institución que llevó a cabo la operación, ya ha enviado también la liquidación, fijando en $7.292,462.63 los gastos, dejando, por lo tanto, un señoreaje al Gobierno de la República de $12.707,537.37, o sea un 63.79 por ciento.

En el informe rendido por el tesorero general al secretario de Hacienda se expresa que de esa suma fueron incluídos en el presupuesto ordinario del Estado en el pasado ejercicio fiscal $5.000,000.00, y que se destinaron para el presente año natural un millón cuatrocientos ioncuenta mil pesos.

La diferencia existente entre estas dos sumas y el total del señoreaje, ha sido invertida en el cumplimiento de leyes especiales votadas por el Congreso para obras públicas en toda la República y otras atenciones, pero no se detalla el saldo disponible de dicho señoreaje.

En pie el conflicto del central «Australia»

Continúa sin resolverse la situación anormal existente en el central Australia, entre su administración y los obreros; éstos se niegan a cargar los azúcares para pronto embarque, porque se les adeudan dos quincenas de jornales. El asunto, como antes decimos, sigue sin resolverse.

Licencia al director de Aduanas

El director general de Aduanas, señor Juan M. Barquín, ha solicitado un mes de licencia con motivo de tener que hacer un viaje a los Estados Unidos de América, con su familia.

El subsecretario, doctor Luis Vidal, firmó ayer la resolución concediendo lo que pide, ya que hace más de veinte años que el señor Barquín no ha disfrutado de ese derecho que le asiste, como funcionario del Estado.

Pago indispensable

Por decreto presidencial se dispone la apropiación de saldos existentes en la Tesorería General de los años fiscales 1922-23 y 1923-24 en la cuantía de $1,663.64 y $966.04, respectivamente, traspasándolos a rentas de 1939, a fin de expedir la orden de concesión de crédito para reforzar la consignación figurada en el presupuesto del Poder Judicial, personal de las Audiecias y cumplimentar en lo que resta del año los haberes del magistrado para la Audiencia de Pinar del Río, en cumplimiento a la décima primera de las disposiciones transitorias del Código Electoral.

Cesantías en zonas fiscales

Por decreto presidencial ha sido dispuesta la cesantía de los señores Francisco Berchi García, como jefe de sexta clase, administrador del Distrito Fiscal de Bayamo; y de Hilario Garcés, jefe de cuarta clase, administrador de la Zona Fiscal de Manzanillo, destinos éstos que llevan anexas las funciones de encargado de material.

Pago por jubilaciones

Durante la mañana de ayer se ha estado pagando en las taquillas de la Pagaduría de las Clases Pasivas a los retirados civiles, Zona Fiscal de Oriente de la Habana, mes de abril. El día anterior se abonaron las pensiones a los jubilados del Congreso.

Reanudó sus labores el señor León Otaño

Bastante mejorado de la dolencia que le retuvo varios días en su hogar, reanudó ayer sus labores el director general del Servicio Central, Pensiones y Jubilaciones, señor Pedro León Otaño.

En toda la mañana de ayer fué muy visitado por subalternos y compañeros de labores, y por gran número de amigos.

COOPERATIVA DE OMNIBUS ALIADOS S. A.

Convocatoria

Elecciones Generales
Ejercicio Social de 1939-40

En cumplimiento de lo que dispone el artículo 60 de los Estatutos se cita y convoca a Junta General de Elecciones, el día 4 de Junio, domingo, del año actual, en el local de esta Cooperativa, Avenida de Padre Varela No. 400, altos, por «J. de San Martín».

Los cargos de la Directiva a cubrir son:

Un Presidente.
Un Vice-Presidente.
Un Tesorero.
Un Vice-Tesorero.
Nueve Vocales.

Y siete Miembros para el Consejo de Apelación.

Para ejercitar el derecho del voto es indispensable la presentación de la Acción y el Carnet de Accionista. La votación comenzará a las ocho de la mañana y terminará a las seis de la tarde del referido día 4 de junio.

Habana, mayo 17 de 1939.

Francisco González Orúe, Presidente; Luis Vega Pineda, Secretario; José Ramón Vilasuso Fernández, Vocal; René Muller González, Vocal; Dr. Menelao Mora Morales, Vocal.

DENUNCIA DE HURTO

El vigilante 3150, S. Gómez, arrestó al menor Pedro Héctor Mazorra Ibáñez, de 13 años y vecino de Sitios número 168, por acusarlo el también menor Rolando Lavielle Ruiz, de 10 años y vecino de Sol 469, de haberle hurtado diez boletos del Sorteo de Beneficencia.

$15,798.69 abonó el Municipio a los jornaleros del Acueducto de Albear y de los Fosos Municipales habaneros

Varios funcionarios de la Administración renunciaron por motivos electorales. El Interventor General solicita de la Alcaldía una relación de ingresos. Ventas de fincas

Firmado por el Alcalde Municipal se recibieron en la Jefatura de Despacho de la Administración para su cumplimiento, numerosas resoluciones dictadas en diversos recursos y otros asuntos administrativos, entre los cuales figuran 200 expedientes de embargos; 31 bajas de contribuyentes y 161 órdenes de clausuras de industrias y comercios de contribuyentes morosos que no han querido acogerse a los beneficios que proporciona el pagar sus débitos por medio de convenios con el Municipio.

Las órdenes de clausuras serán remitidas inmediatamente por el Jefe de Impuesto al Sargento Sr. Manuel Estévez, jefe del grupo de vigilantes que presta servicios como agentes de apremios del Municipio, para que procedan a cumplimentarlas a la mayor rapidez posible.

Ventas de fincas urbanas

Conoció la Junta de Amillaramiento del Departamento de Impuestos Municipales, de las siguientes trasmisiones de dominio de fincas urbanas: La Sra. Eloísa Victores, vendió a la Sra. Mercedes González Hernández, la casa situada en la calle Ave. Estrada Palma (Víbora) número 85, con 400 metros superficiales, en la suma de $5.100.00; el Sr. Marcial Delgado Salgado, vendió al Sr. José Delgado Salgado, la casa calle Vista Alegre, entre San Lázaro y Ave. 10 de Octubre, con 201 metros, en $2.500.

El Juez de Primera Instancia del Centro, en representación del Sr. Miguel Riera Fosquella, vendió al señor Francisco Riera Fosquella, parte de la casa situada en la calle Ave. de Wilson, en el Vedado, número 88, en la cantidad de $2.551.81.

Movimiento de fondos

La recaudación obtenida en la Tesorería Municipal el día 18 del actual, según la nota oficial facilitada por el Sr. Contador, fué como sigue: Por Ejercicio corriente, $2.353.65; por Resultas, $572.36; para el Consejo Provincial, $367.03; y por Plumas de agua, $427.52.

Existencia en Caja: De Ejercicio corriente, $28.864.21; de Resultas, $11.647.10; del Presupuesto extraordinario, $79.20; Depósitos del Estado, $56.248.93; del Consejo Provincial, $20.743.76; del Acueducto de Albear, $4.354.48; y por Depósitos de todas clases, $249.808.51.

El total de existencia en Caja por todos conceptos en la Tesorería Municipal, es de $371.746.19.

Pagados más de quince mil pesos en jornales

Por la Contaduría Municipal fueron ordenados los pagos de haberes a jornaleros de los Fosos y Acueductos de Albear, que corresponden a la segunda quincena del pasado mes, y a la primera del actual, con un total de $15.798.69.

Así nos informó ayer el Contador Paz Larrabide.

Renuncias por motivos electorales

El Alcalde de la Habana, aceptó ayer la renuncia presentada por el inspector especial del Acueducto, señor Ricardo Vidal Burguera, con motivos de que fué designado miembro de mesa de una Junta Electoral.

El señor Vidal Burguera es un probo empleado.

También renunció por igual causa el señor Gonzalo Alfonso.

Pide informes el interventor al Municipio

El Interventor General de la República, ha solicitado del Alcalde de la Habana, se le informe a la mayor brevedad posible la relación de los ingresos y egresos registrados en la Administración Municipal durante el Ejercicio de 1937 a 1938, de conformidad con lo que determinan los artículos 77 y 78 de la Ley de Contabilidad.

Inmediatamente serán facilitados dichos datos.

AMNISTIAN LAS FALTAS REGLAMENTARIAS A LOS VIGILANTES DE POLICIA

El Coronel José E. Pedraza, Jefe de la División Central de la Policía Nacional, con motivo de la fecha del 20 de mayo, y teniendo en cuenta que distintos miembros de la Policía Nacional, hoy División Central, fueron objeto de diversas penalidades, que no obstante el carácter leve, interrumpen la continuidad de ejemplares y abnegadas ejecutorias y restándole brillantez a sus hojas de servicios, que también les perjudica para obtener las menciones honoríficas a que son acreedores y apreciando las ostensibles pruebas de lealtad, celo y disciplina de que han dado ingentes pruebas en todo momento los agentes de ese Cuerpo, y muy especialmente en cuanto se refiere al restablecimiento del orden público y a su mantenimiento gravemente quebrantado en aquellos tiempos, ha dispuesto que sean amnistiados todos los casos por infracciones del Reglamento, a que hayan sido condenados.

UN FALSO INSPECTOR ENVIADO AL VIVAC

El vigilante 3,091 arrestó a Eloy Rafael Vega, de 37 años de edad y vecino de Industria número 318, por acusarlo Ruis Rico Suárez ,propietario de la bodega situada en Misión número 215, de haberse presentado en su establecimiento haciéndose pasar como inspector de Hacienda, del departamento del Uno y Medio por Ciento. Vega, después de examinar los libros, exigió diez pesos a Rico, para arreglarle una infracción que advirtió en los citados libros.

El detenido trató también de estafar a Florencio Hernández, dueño de un puesto de frutas situado en Someruelos 69.

Vega ingresó en el vivac.

DETENIDO EL CHINO ASIS POR EL S. DE I. MILITAR

Miembros del SIM arrestaron ayer a Arturo Asis Pérez, alias «El Chino Asis», de sesenta años, vecino de Egido número 728, por haberlo sorprendido expendiendo cigarros de mariguana.

«El Chino Asis» hace poco salió de la cárcel, donde cumplía condena de 20 años, por homicidio de dos individuos de nacionalidad francesa, a los cuales dió muerte vengando el asesinato de que había sido objeto su íntimo amigo Llarini, a raíz de los trágicos sucesos de la calle de San Isidro

M.E.C.D. 2016

FINALIZADO EL CURSO EN LA UNIVERSIDAD, SENALAN LOS EXAMENES FINALES PARA EL PROXIMO MES DE JUNIO

EN ALGUNAS ASIGNATURAS SE OFRECIERON CLASES EXTRAS PARA COMPLETAR EL MINIMO

La Facultad de Filosofía se dispone a conmerorar las Bodas de Oro con la enseñanza del Dr. Juan M. Dihigo. Homenaje de la Federación a dos profesores. Conferencia de Levy Marrero

La facultad de Filosofía y Letras de la Universidad de la Habana habrá de conmemorar el próximo año, con la publicación de un libro las Bodas de Oro del doctor Juan Miguel Dihigo como profesor universitario.

El 21 de febrero del próximo año de 1940 el doctor Dihigo cumplirá 50 años al servicio de la enseñanza.

El doctor Aurelio Boza Masvidal ha propuesto que se publique un libro en el cual todos los profesores de la escuela colaboren con una monografía de su especialidad.

También ha propuesto que se invite a sus amigos intelectuales de Cuba y el exterior, a fin de que cooperen también en la obra.

Se ha designado a los doctores Luis de Soto, Mercedes Labourdette y al propio Aurelio Boza Masvidal, para que se encarguen de la preparación de dicho libro.

Homenaje a los doctores Fernández Camús y Angulo

La Federación Estudiantil Universitaria acordó designar como asesores legales a los doctores Emilio Fernández Camús y Andrés Angulo, profesores distinguidos de las facultades de Derecho y Ciencias Sociales.

El próximo lunes el Ejecutivo de la Federación de Estudiantes les ofrecerá un almuerzo de homenaje en la Asociación de Alumnos de Ciencias, a las doce y media.

Terminó el curso ayer

Oficialmente quedó terminado ayer el curso de la Universidad de la Habana.

En algunas asignaturas se ofrecieron inclusive tres horas seguidas de clase, a fin de completar los días reglamentarios que se fijan como mínimo.

En aquéllas en que aún no se han cumplido continuarán las clases.

Los alumnos se reunieron en grupos y se fotografiaron en los jardines universitarios, animándose el ambiente en la jubilosa despedida.

Los exámenes finales comenzarán en muchas escuelas en el mes de junio.

En algunas habrá exámenes en la próxima semana.

Una conferencia de Leví Marrero

Una interesante conferencia sobre el régimen feudal fué ofrecida por nuestro compañero Leví Marrero en la cátedra de Historia Medieval de nuestra Universidad, que desempeña el doctor Gustavo Du'Bouchet.

Dicha conferencia forma parte de una serie organizada por los alumnos bajo la dirección del citado profesor.

Marrero hizo un acabado estudio, en el que aludió a las más recientes investigaciones de los medievalistas europeos.

Exámenes parciales, totales y oposiciones a premios en Pedagogía

La facultad de Educación de la Universidad ha señalado ya las fechas de los últimos exámenes parciales, la de los totales y la de las oposiciones a premios.

En ese mismo orden daremos a conocer seguidamente las fechas para las de cada asignatura:

Higiene Escolar: 1, 8 y 15 de junio; 20 de junio y 22 de junio, todos a las siete de la mañana. Sociología Pedagógica: 2, 3, 6 y 8 de junio; 10 de junio y 15 de junio, todos a las dos de la tarde. Psicología Pedagógica: mayo 31 y 5 y 12 de junio; 19 de junio, y 23 de junio, todos a las siete de la mañana. Dibujo Natural Primer curso: 2 y 3 de junio; 5 de junio, y 20 de junio; todos a las dos de la tarde. Historia de la Pedagogía: 1, 7 y 12 de junio; 17 de junio, y 19 de junio; todos a las siete de la mañana. Metodología Pedagógica primer curso: 1, 7 y 10 de junio; 15 de junio, y 20 de junio; todos a las siete de la mañana. Psicología del Adolescente: 2, 6 y 13 de junio; 17 de junio; 27 de junio; todos a las siete de la mañana. Mediciones Mentales: 10, 15 y 20 de junio; 24 de junio; y 29 de junio; todos a las siete de la mañana. Técnica de las Inspecciones Escolares: 2, 3, 6 y 8 de junio; 10 de junio; y 16 de junio; los dos primeros, o sean los exámenes parciales y los totales, a las cuatro de la tarde, y el último, o sea la oposición a premios a las dos de la tarde. Metodología Pedagógica segundo curso: 7, 12 y 16 de junio; 19 de junio; 21 de junio, todos a las siete de la mañana. Didáctica de Escuelas Secundarias: 1, 9 y 14 de junio; 17 de junio; y 23 de junio; todos a las siete de la mañana. Organización y Administración de Escuelas: mayo 31 y 3 y 5 de junio; 12 de junio; 20 de junio; todos a las siete de la mañana. Dibujo Lineal: 1 de junio; 1 de junio; 19 de junio; todos a las dos de la tarde. Modelado: 5 de junio; 7 de junio; los dos primeros a las nueve de la mañana, las oposiciones a premios las fijará el profesor. Dibujo Natural segundo curso: 5 de junio; 7 de junio, a las ocho de la mañana, las oposiciones las señalará el profesor. Dibujo Natural Aplicado: 29 de mayo; 7 de junio; a las dos de la tarde; las oposiciones las fijará el profesor. Investigación Pedagógica: 6 y 22 de junio; 22 de junio; y 26 de junio; todos a las siete de la mañana.

Aclarado por Gobernación lo resuelto sobre las licencias gratuitas para armas de fuego

En relación con la resolución que dictó el Secretario de Gobernación, Dr. Félix del Prado, cancelando las licencias gratis para portar armas de fuego, se ha hecho por el Negociado correspondiente, una aclaración para general conocimiento.

Según la nota expedida por el Negociado de Licencias de Armas, se hace saber que han quedado anuladas y sin valor alguno, a partir de la fecha de ayer, las autorizaciones gratis que se expidieron de acuerdo con el Decreto-Ley número 909 de fecha 8 de marzo de 1935, cuyos poseedores tienen un plazo de 10 días para legalizar su situación y que le sean renovadas dichas autorizaciones gratis si de acuerdo con las disposiciones vigentes y el criterio del Secretario tienen derecho a ello.

Las licencias gratis afectadas por esta resolución del Sr. del Prado, son todas aquellas cuyas fechas de expedición son posteriores al mes de marzo de 1937 y que ascienden, según noticias extraoficiales, a más de siete mil.

Aquellas licencias gratis expedidas a funcionarios del Estado, la Provincia y el Municipio, que por razón del cargo que desempeñan tienen derecho a portar armas y que han sido expedidas con el Decreto-Ley número 685, siguen en todo su vigor y efectos hasta la fecha de su vencimiento, que, como se sabe, tiene duración de un año. Igualmente han quedado en vigor todas las licencias sobre las cuales se pagaron los arbitrios correspondientes, expedidas de acuerdo con el Decreto-Ley número 888.

Reclaman $25,000 a la Tesorería de un depósito hecho

Lo tenía constituído en una compañía. Cancelan el título a un corredor comercial

El presidente de la compañía Unión Agrícola Industrial de Fianzas, S. A., señor Edgardo Crall Pacetti, ha remitido un escrito al Secretario de Comercio interesando la devolución del remanente del depósito de $25,000 constituído por dicha compañía en la Tesorería General de la República de Cuba de 1909, al 4 y medio por ciento, para operar en el ramo de fianza.

En tal virtud el Director de Seguros doctor Jesús María Bouza ha firmado una resolución haciendo saber a quienes interese que pueden dirigir a la Secretaría de Comercio las reclamaciones que procedan en la vía administrativa contra la mencionada entidad, en el término de veinte días, a contar de la primera publicación de esta resolución en la Gaceta Oficial de la República, con la prevención de que transcurrido dicho plazo sin recibirse reclamación alguna y mediante la oportuna resolución del señor Secretario de Comercio, se procederá a acceder a la devolución interesada, y dado caso de que se presentara reclamaciones, se procederá entonces a lo que haya lugar.

Darán un premio al mejor trabajo que trate de Seguridad

Deben cumplirse las leyes de tránsito. Una circular mensual a las industrias

La Junta Directiva del Consejo Nacional para la Prevención de Accidentes celebró su reunión mensual en el restaurant «El Patio», presidida por el señor T. M. Victory y actuando de secretario el doctor José Barredo Sigler.

El señor Oscar Sigarroa informó ampliamente sobre el éxito alcanzado durante la «Semana de Seguridad» y se acordó hacer constar en acta un voto de gracias para todas las entidades y personas que habían contribuído al mismo muy especialmente a la prensa, tanto terrestre como aérea y gráfica, por su desinteresada y altruista labor informativa.

A propuesta del propio señor Sigarroa se tomó el acuerdo de enviar un telegrama al Presidente de la Comisión de Transportes, al Secretario de Justicia, al Fiscal de la Audiencia y al Jefe de la Policía Nacional, expresándoles la satisfacción con que veía el Consejo Nacional para la Prevención de Accidentes las disposiciones que se proyectan en evitación de accidentes del tránsito público, ofreciéndoles su más decidida cooperación y concurso para que sea estrictamente observada cualquier medida que tienda a tan humanitaria finalidad.

Con motivo de celebrarse en el próximo mes de diciembre el Tercer Congreso de Ingeniería en la Sociedad Cubana de Ingenieros, el ingeniero B. Moas propuso, y fué acordado, que se otorgara una medalla de oro y diploma por el Consejo Nacional para la Prevención de Accidentes al mejor trabajo que se presentara en dicho Congreso sobre «Seguridad».

Y terminó la sesión con una proposición del ingeniero Isaac T. Cabrerade, y que consiste en que se debe enviar mensualmente una circular a los encargados de la dirección de técnica de las industrias, llamándoles la atención del peligro que representan las deficiencias en las maquinarias; esta proposición fué aprobada por entender el Consejo que representa una fructífera labor educativa tendiente a evitar accidentes.

SENTIDO FALLECIMIENTO, EL DE LA SEÑORA TERESA HERRERA VDA. DE ALEMAN

Rodeada del cariño de sus familiares amantísimos entregó su alma al Creador, el pasado día 15, la bondadosa señora Teresa Herrera viuda de Alemán, amantísima madre de nuestro amigo el señor Alberto Lucas Alemán, delegado de la Secretaría de Comunicaciones en esta empresa.

El acto fúnebre constituyó una sincera demostración de duelo, en el que participaron los familiares y amigos de la señora viuda de Alemán.

Al hacer constar la infausta noticia del fallecimiento de tan virtuosa dama, hacemos llegar a sus deudos el testimonio de nuesttro más sentido pésame.

Dos aspectos del acto del sorteo de Beneficencia celebrado en los salones de la Renta de Lotería. En la foto superior aparece la presidencia, integrada por el doctor Alonso Pujol, Secretario de la Presidencia, en representación del Jefe del Estado, teniendo a su derecha a la señora Eloísa Godínez de Batista, esposa del Coronel Batista, Jefe del Ejército Constitucional, quien también aparece en la mesa presidencial, con otras autoridades. La otra foto representa el acto en que los niños de la Beneficencia se disponían a sacar un número de cada «bombo» para hacer las cifras correspondientes a cada uno de los tres primeros premios del sorteo, que correspondían, los dos primeros, a dos magníficas casas, construídas en esta capital, y el tercero, en un lujoso automóvil. Al fondo, y dando instrucciones para comenzar el sorteo, el señor Alvaro Menéndez, Subdirector de la Renta de Lotería.

HURTO A UNA TURISTA

Bessie Malthos, turista y vecina del hotel establecido en San Rafael e Industria, denunció en la Tercera Estación que encontrándose en el mencionado establecimiento, le hurtaron una cartera en la que guardaba la suma de ochenta pesos y varios documentos, estimando que fuera autor del hecho un vendedor de periódicos que se acercó a la mesa donde se hallaba.

DENUNCIA DE ESTAFA

Juan Sanjudo Rueda, de 18 años y vecino de San Miguel 726, participó a la Policía que en la barbería situada en Marqués González y San Miguel, le compró en la suma de tres pesos dos cartones de cigarros americanos a dos desconocidos, y al llegar a su domicilio notó que en lugar de cigarros dichos paquetes contenían aserrín, por lo que se estima estafado.

Todos los días que restan de este mes

puede recibir **Gratis**

LOS DOS MAGNIFICOS PERIODICOS,

DIARIO DE LA MARINA

POR LA MAÑANA,

—Y—

AVANCE

POR LA TARDE.

Si ahora se suscribe a estos dos periódicos

LA SUSCRIPCION SOLO CUESTA

$1.50 AL MES

Suscríbase

por los teléfonos:

M-7911, M-7912 y M-7913,

en nuestra Administración, para disfrutar de ese beneficio que le ofrecen los dos periódicos mejor informados y más completos que se editan en Cuba.

Las suscripciones en Provincias pueden solicitarse directamente o por mediación de nuestros Agentes.

A BORDO DEL "LECH", SALIERON CON DESTINO A SANTANDER, TRES MIL TERCIOS DE TABACO EN RAMA

Conduce además otros mil tercios con destino a Bremen y Hamburgo. Hoy llegará a la Florida el team de tiro que representará a Miami y Jacksonville en las competencias

Hoy llegará a nuestra capital en el vapor americano «Florida», el team de tiro integrado por 30 personas, que representa las ciudades de Miami y Jacksonvilla, el que tomará parte en varias competencias que tendrán lugar en la Habana, y las que comenzarán hoy mismo.

Mrs. Butler Wright

Acompañada de su hija Edith, llegará hoy a la Habana en el vapor americano «Florida» procedente de Miami, la esposa del Embajador de los Estados Unidos de América en la Habana, Mr. J. Butler Wright, a quienes le serán concedidas las cortesías de estilo y franquicias correspondientes, de acuerdo con lo solicitado por la Secretaría de Estado.

Otras franquicias

También han sido dispuestas las cortesías de estilo y franquicias correspondientes para el señor Francisco Lugo y Angélica Piedra, hijos del General Manuel Piedra, ex Ministro de Cuba en China, quienes llegarán hoy en el vapor «Florida».

Viajeros de la vía aérea

Conduciendo 28 pasajeros en total, llegaron ayer al aeropuerto del Arsenal los aviones de la Pan American Airways Inc., marcados con los números NC752V y NC15066, los que procedían de Miami y Mérida, Yucatán, respectivamente.

De las listas de esas aeronaves anotamos a los señores Oscar Gonda, José Janeiro, Rubén Navarrete, Asterio Latour, María G. García, José García, Jorge Barroso y señora, Ernesto Trelles y otros, siendo los restantes turistas.

Por la misma vía salieron ayer para Miami 22 pasajeros, de los cuales anotamos al Dr. Norton Camp, de la Universidad de Cornell; Manuel Cambeiro, marino español; el señor Pablo Sust y señora, Manuel Alonso, Virginia N. Pérez, los jóvenes Miguel Pérez, Urbano Antón, Rafael y Alberto Salvador, que se dirigen a la Feria Mundial de New York; Generoso Vientes, el señor Carlos Hoering y señora, profesor de ingeniería civil de la Universidad de Santiago de Chile, quien visitará la Feria Mundial de New York en representación del Gobierno de su país.

Otros pasajeros son los señores Antonio Flores, José A. Suárez, Eladio Ramírez, Francisco Escobar, Miguel Miró, Miguel Triay, Rudolf R. Davis, y otros.

El «Sixaola»

En ruta a New Orleans llegó ayer tarde procedente de Tela, Honduras, el vapor americano «Sixaola», de la Gran Flota Blanca, que ha traído para la Habana dos pasajeros turistas.

En tránsito conduce dicho barco carga general, entre ella una gran partida de plátanos, y 53 viajeros, todos turistas y entre los que figuran los señores Carlos Estrada y familia, de nacionalidad mexicana y radicados en Guayaquil, el señor Jaime Ventura e hijo Francisco, Rosendo Argüello, Laura Bonilla, Carmen Caliba, y otros.

El Attaché Naval americano

En el avión regular de Miami salió ayer tarde hacia dicha ciudad floridana, el Attaché Naval de la Embajada de los Estados Unidos de América en Cuba, Coronel Ross E. Rowell, quien regresará hoy a nuestra capital piloteando un avión tipo Douglass, anfibio, que aterrizará en Rancho Boyeros.

El «Cefalú»

Procedente de New Orleans, llegó ayer en ruta a Centro América, el vapor hondureño «Cefalú», que trajo carga general y dos pasajeros para la Habana, las religiosas Vicenta Lacalle y Rosario Puig. Lleva además, carga y 38 viajeros en tránsito.

El «Lech»

Conduciendo carga general y cuatro pasajeros para la Habana así como carga y 5 pasajeros en tránsito para Europa, llegó ayer de Tampico el vapor alemán «Lech».

Llegaron en dicho buque José T. Pérez Vargas, su esposa y dos hijos.

El «Margaret Lykes»

El vapor americano «Margaret Lykes» llegó ayer de Houston, Texas, con carga general para la Habana.

En tránsito conduce dicho barco carga general y diez pasajeros.

Dos ferries

Conduciendo carga general llegaron ayer los ferries americanos «Joseph R. Parrott» y «Seatrain Havana», procedentes de Port Everglades y New Orleans, respectivamente.

Barcos que se esperan

Hoy arribarán los vapores «Siboney», de la Ward Line, que procede de Veracruz en ruta a New York hacia donde seguirá viaje hoy mismo; «Florida», de la Peninsular y Occidental S.S. Co., que procede de Miami, y «City of Los Angeles», que viene de San Francisco de California y escalas.

El Veendam»

Conduciendo numerosos turistas en tránsito es esperado el lunes próximo, a las cinco de la tarde, procedente de New York, el vapor holandés «Veendam».

El «Acadia»

En viaje de excursión llegará también el lunes próximo el vapor «Acadia», que conduce numerosos pasajeros turistas en tránsito.

La recaudación

La Aduana de la Habana recaudó ayer la cantidad de $67.768.86.

Tabaco para Santander

El vapor alemán «Lech», que salió ayer tarde para Bremen y escalas, lleva, con destino a Santander, directamente de la Habana 3,500 tercios de tabaco en rama.

Para Bremen y Hamburgo conduce dicho buque 1,000 tercios de tabaco en rama, 2.000 líos de cuero, 1,000 piezas de madera, 10 cajas de pieles de cocodrilos, 100 sacos de cera, y varias partidas de henequén.

Varios juicios relativos a hechos de sangre, son objeto de estudio por la Sala de lo Criminal de la Audiencia

Uno es por homicidio, en que el Fiscal pide grave pena para el matador de Alberto Hernández. El Supremo toma diversos acuerdos al resolver consultas de los jueces

Ocupa la atención de la Sala Primera de lo Criminal de la Audiencia el juicio contra el joven Silvino del Sol Hernández, quien dió muerte a su primo Alberto Hernández del Sol, con el que sostuvo una discusión que degeneró en la agresión de Silvino a Alberto, al cual acometió con un cuchillo que portaba. Fué el suceso el día tres de julio del pasado año, en la villa de Guanabacoa, y el Fiscal, estimando que se trata de un homicidio con la agravante de uso de arma prohibida, de conformidad con el Código Penal de 1870, hoy derogado pero vigente cuando el hecho, pide que se castigue al procesado con la sanción de 17 años, 4 meses y un día de reclusión, fiando la indemnización de tres mil pesos en favor de los heredos de Alberto. Este juicio, ya comenzado el jueves, seguirá el próximo lunes, en que después que termine su informe el fiscal doctor Humberto de Cárdenas, informará el defensor doctor Carlos M. Palma, quien reclama para su cliente la eximente absoluta de legítima defensa.

Otro juicio, celebrado ya, en la Sala Primera aludida, es el de la causa contra Juan Sosa, que hirió de gravedad a Andres Cruz, el veinte de octubre último, en San Miguel del Padrón, al sostener ambos una riña durante la cual el aludido Cruz hirió también, pero con un cuchillo, a Sosa, y éste le hizo varios disparos a Cruz, uno de cuyos proyectiles le alcanzó en el ojo izquierdo dejándolo sin la visión del mismo. En este caso el Fiscal doctor de Cárdenas, pide que se sancione a Sosa con cuatro años, nueve meses y diez días de privación de libertad, y la misma pena pide el acusador doctor R. Lorié, el cual interesaba antes catorce años y ocho meses de prisión pero que modificó en el sentido antes indicado sus conclusiones al elevarlas a definitivas. Es defensor de Sosa el doctor Carlos Menció, quien insta que se aprecie a su patrocinado la eximente de legítima defensa.

Un tercer caso de que conoció la Sala Primera de lo Criminal es el del proceso contra Oscar Fernández Arce, señalado como responsable directo de las lesiones graves a Rogelio Font Valdés, de doce de febrero en esta capital, diciendo el fiscal doctor de Cárdenas que durante la riña que ambos sostuvieron, Fernández con una navaja barbera que portaba, causó a Font varias heridas, una de ellas de tal gravedad que como defecto físico le quedó una cicatriz que desde la región auricular izquierda llega a la parte antero-inferior del mentón y otra en el labio inferior que le afea el rostro. Para el procesado pide el fiscal la sanción de cuatro años, pues aprecia la agravante de uso de arma prohibida y que la indemnización sea de cuarenta pesos. La defensa de Fernández está a cargo del doctor Judas Pacheco Aguila.

Ultimos acuerdos del Supremo

La Sala de Gobierno del Tribunal Supremo ha adoptado, al resolver varias consultas, los siguientes acuerdos:

Expresando al señor Secretario de Justicia que están en vigor actualmente los acuerdos de la propia Sala, relativos a que la prohibición de efectuar nombramientos de empleados temporeros y transferencia de créditos durante el período electoral, se contrae exclusivamente a las Secretarías del Despacho y demás autoridades del Poder Ejecutivo y a las Provinciales y Municipales, pero no respecto al Poder Judicial, para el que si se pueden designarse empleados temporeros y hacer las necesarias transferencias de crédito durante el aludido período electoral.

Expresando al Decano del Colegio de Agrimensores de Santiago de Cuba, que las designaciones de Comisionados en los procedimientos de expropiación forzosa regulados por la Orden 34 de 1902, deben hacerse por los Jueces y Tribunales de acuerdo con las leyes vigentes.

Expresando al Juez municipal de Camajuaní, doctor Máximo Fernández Tablada, que los funcionarios de la Policía Judicial están sujetos a la jurisdicción disciplinaria de jueces y Tribunales cuando actúan auxiliando a la Administración de Justicia, y que para determinar si el funcionario tiene o no mayor categoría que el que deba imponer la corrección, deben atenerse jueces y Tribunales a lo que establezcan las leyes, y, en el caso de que nada expresen a ese respecto, deben inquirir ese particular del Jefe de la Policía Nacional.

Remitir lista de los Juzgados de Primera Instancia de la República al señor Cónsul de Polonia, para que dicho funcionario pueda comunicarles oficialmente la existencia y dirección del Consulado de su país, a los fines a que se contrae el artículo 44 de la ley de Extranjería.

PROCEDENTES DE ORIENTE ESTAN EN TISCORNIA DOS PROFUGOS DE LA GUAYANA

El director de Inmigración dió cuenta al juez de Instrucción de la Sección Primera que en Tiscornia se encuentran recluídos Jant Pugent y Robert Bleters, sujetos que son prófugos de la Guayana y que se hallaban en el pueblo de Daiquirí, Oriente.

Entiende el denunciante que los citados individuos han violado las leyes de inmigración.

Notas de EL ENCANTO

20 DE MAYO EN EL COLEGIO AÑORGA

El Colegio Añorga celebra el 20 de Mayo con una hermosa velada, que tendrá lugar a las ocho y media de la noche. Se exhibirán películas documentales, habrá números de canto, recitaciones sobre la fecha patriótica de hoy, etc.

GREEN HILL CAMP

Mañana, domingo, tendrá lugar en Cayajabos, Artemisa, la apertura de las obras que se realizan en el Green Hill Camp para la temporada de 1939. Ese mismo día se entregarán las medallas a los campistas del año pasado. La temporada oficial comenzará el 30 de junio.

El Encanto

EL DOCTOR LEON BRUNET DIO UN ALMUERZO A LOS REPORTERS JUDICIALES

Al mediodía de ayer y en el restaurant «Rex», ofreció el doctor León Brunet y Ramírez, abogado de las asociaciones de la Prensa de Cuba, de Reporters de la Habana y de Inválidos, un almuerzo a los reporters que tienen a su cargo el sector judicial.

Resultó un acto sencillo y de franca camaradería, en el que predominó el buen humor. El menú fué exquisito.

Como se sabe, el doctor León Brunet ha venido desarrollando una activa labor en las asociaciones periodísticas atendiendo principalmente todos los asuntos relacionados con la ley del retiro de periodistas, habiendo tramitado ante los juzgados de Primera Instancia la mayor parte de los expedientes de jubilaciones que han sido concedidas por nuestros tribunales.

Asistieron a este simpático almuerzo los compañeros en la prensa Mariano Grau Miró y Celso T. Montenegro, por el periódico «El Mundo»; Lorenzo del Calle, por la «CMQ»; Armando Canalejo, por «El País»; Manolo Rego, por «La Voz del Aire»; Luis S. Varona, presidente de la Asociación de la Prensa; y en representación del DIARIO DE LA MARINA, Faustino Leal y Alberto Giró.

Cerca de las dos de la tarde terminó el almuerzo después de hacerse votos por que el talentoso letrado doctor León Brunet continúe, como hasta ahora, anotándose triunfos en su brillante carrera.

EMPLEADOS DE LA CENTRAL DE COMUNICACIONES PIDEN TAMBIEN HORAS DE VERANO

Los empleados de la Administración Central de Correos, División de Certificados (Entrega de Certificados al público), Giros, Lista y Sellos, nos envían para su publicación copia de una razonada solicitud que dirigen al señor Francisco Gómez, Secretario de Comunicaciones, en relación con el horario de verano.

Dicen dichos empleados en el escrito—que no publicamos por falta de espacio—que, de ponerse en vigor las disposiciones que regulan los servicios en las sucursales constituirían un marcado perjuicio para algunos empleados, mientras otros se verían perjudicados con mucho más trabajo y sin poder disfrutar de los beneficios del nuevo horario. Que de cerrarse únicamente las sucursales a las tres de la tarde el público se vería obligado a concurrir a la Central de Correos para obtener la correspondencia después de esa hora, triplicándose, por tanto, la labor en las ventanillas y empleados auxiliares, haciéndose imposible, por consiguiente, la franquicia de algún empleado y el establecer grupos de guardia.

Terminan dichos empleados de Comunicaciones invocando el espíritu justiciero del señor Francisco Gómez, solicitando que se incluya a la Administración Central de Correos en la disposición que determina el cierre a las tres de la tarde de las sucursales.

20 de Mayo

En exaltación del 20 de Mayo a EL ENCANTO no se le ocurre otra idea mejor que la de reproducir el siguiente bellísimo texto del Apóstol sobre Cuba, que aparece en nuestras vidrieras conjuntamente con otros de los doctores Benigno Souza, Emilio Roig de Leuchsenring, Herminio Portell Vilá, Emeterio Santovenia, José Antonio Ramos, Enrique Gay Galbó y Angel I. Augier.

CUBA.

"Ah, Cuba, futura Universidad Americana! La baña el mar de penetrante azul; la tierra oreada y calurosa, cría la mente a la vez clara y activa; la hermosura de la naturaleza atrae y retiene al hombre enamorado. Sus hijos, nutridos con la cultura universitaria y práctica del mundo, hablan con elegancia y piensan con majestad, en una tierra en donde se enlazarán mañana las tres civilizaciones".

JOSÉ MARTÍ.

NOTA: Esta cabeza de Martí es obra del gran escultor Sicre y ha sido adquirida por la Secretaría de Educación para la República Argentina en correspondencia al envío de un busto de Sarmiento hecho recientemente por aquel país hermano.

En la próxima sesión del Instituto Cubano-Argentino de Cultura será entregada esta magnífica obra del escultor Sicre a su excelencia el Sr. Victor Lascano, Ministro de la República Argentina.

El Encanto

M.E.C.D. 2016

SECCION 7A

TELEFONOS:
Dirección M-2356
Jefe de Redacción M-1287
Sección de Sports M-7912

DIARIO DE LA MARINA

TELEFONOS:
Quejas M-7911
A. Clasificados . . M-7915

SECCION 7A

AÑO CVII — ACOGIDO A LA FRANQUICIA POSTAL — LA HABANA, SABADO, 20 DE MAYO DE 1939 — EL PERIODICO MAS ANTIGUO DE CUBA — PAGINA QUINCE

LAS HORAS HONDAS DE ESPAÑA

PALABRAS A LOS OBREROS

Son éstas las palabras de consigna del Comunismo de Cuba:

—La vida de Pepín pende de un ...!

El mismo Pepín las glosa, y el mismo Pepín responde con esta generosa observación:

—Y esto lo aseguran ellos, cuyas obras terminan en el extremo de un cañamo, en cuanto que reacciona contra su coacción la sociedad...!

Yo hablo a los obreros hoy. Yo no quiero decir a los obreros que están en un error Pepín. Es cierta, indudablemente, la amenaza tendida encima de él. Esto de que suprima el Comunismo las personas que le estorban, es su táctica corriente. Pero los mismos obreros, a estas horas no han experimentado la eficacia de táctica semejante, la experimentarán seguramente a la primera ocasión. En cuanto se organiza el Comunismo, ya no es más que esclavitud; en cuanto se organiza el Comunismo, ya no hay más ley que la suya ni más razón que la suya ni más moral que la suya... Y el concepto esencial de esa moral, Lenin lo expresaba así:

—Todo lo que favorezca a la revolución, es cosa lícita.

Son, pues, los amos del mundo los que luchan de este modo, sin «prejuicios burgueses» que los aten, ética que los domine. Tienen, por consiguiente, la ventaja, de que a la gente que exigen del contrario todas las prerrogativas que le imponen su moral, le niegan en absoluto las más elementales concesiones que pide esa moral para vivir. Cuando a Lenin le trataban la «cuestión libertad» bajo su régimen, los escritores viajeros que se adentraban en Rusia le esta su respuesta indefectible:

—Y libertad para qué...?

Para el pueblo, para nada: para los gobernantes, para todo. Para las masas «burguesas» que señalan su cerebro a una nación, libertad para todo en absoluto: para los dirigentes comunistas que organizan ella entonamientos libertad para todo en absoluto. Los dirigentes comunistas saben que hay varios gritos de guerra:

—Libertad...! Y Justicia...! Y Democracia...!

Las reclaman, en efecto, con tenacidad y bravísimo tesón. Y agazapadas en ellas, van quitando a los pueblos que dominan toda su verdadera Democracia, toda su buena Justicia y toda su completa Libertad... En su táctica, está esto:

—Democracia para qué...? Y Justicia para qué...?

Pensar contra ellos...? Un crimen...! Son ellos únicamente los que tienen derechos inefables para oponerse a todas las doctrinas. Criticar su conducta...? Una maldad...! Son ellos únicamente los que tienen derechos inefables para echar sobre todas las conductas el peso de sus diatribas, el peso de sus calumnias y el peso de sus pistoles...

Y es trágicamente cierto que entre las libertades que ellos piden a los países burgueses está la de asesinar... Y es su ley comenzar por las personas de mayor categoría, pero ya llegarán hasta vosotros, pobres obreros cubanos, que todavía ignoráis que el Comunismo asesina también a los obreros en cuanto se siente fuerte, y en cuanto ellos inician una sola, un movimiento, un ademán cualquiera que pretenda romper su esclavitud...

Y vendrá la reacción. Con esto no consta Rusia no obstante la lección, el contundente, que ya recibió en España. Rusia es pueblo de rebaño. A poco de asentado en toda Rusia el régimen comunista, Gorki les hablaba a los obreros:

—Ved que esto es un gran error...! Mirad que os llevan al abismo. Tiene ahora ya no sois hombres, ya sois más que rebaños de experimentaciones colosales...!

Rebaños en los tiempos de Lenin; rebaños antes de él; rebaños hoy. Viejos estatutos militares dados por Pedro el Grande como leyes, gobernaban del Zar:

—A nadie debe dar cuenta de sus actos en el mundo...»

La ley de Zar de rebaños. En los tiempos más ásperos de España, al pueblo se le decía así:

—Rey, mientras hagas derecho... y eso era todo: rey de hombres. Estas fórmulas, tan breves, son realidades psicológicas en completa oposición; jamás podrán conocer los pueblos que las llevan en el alma, y ni aún parece fácil que se entiendan en relación de Libertad. Al encontrarse el comunismo al lado, ya sueltas todas sus fuerzas para echárselas encima—de todo orgullo España arma y escudo con poderle vencer... Los pueblos que España sembró espíritu, han de padecerlo fatalmente como enfermedad de moda, y sufrirán por perturbaciones, e irán por él a la anarquía máxima, y sentirán en su carne sus hierros de ignominia y de muerte... Pero en el Comunismo no hay profetas; nunca pudo surgir la profecía de una doctrina de Marx aconsejó una vez:

—Fijad vuestra atención en Alemania, vosotros, los comunistas, que os traeros la revolución...!

Lenin afirmó otra vez:

—Tras de Rusia, vendrá España a la gran comunión del comunismo.

Ahora, la profecía dice así:

—El Comunismo en América, ya está seguro de empezar por Cuba...! Sueños de vanagloria, irrealizables...! Hambre, sí; miseria, sí; agitación, también; sangre, también... Pero lo poco que aún persiste en nido de Espíritu español, límpido y fuerte, acabará por aplastarlo en ella como se aplasta una víbora...!

Pero Pepín se equivoca. Para los inteligentes comunistas, que hacen del Comunismo su carrera, su fortuna y su negocio, no habrá cuerda de cárcel posible. El Comunismo es uno en todas partes: tiene en todas las mismas direcciones, los mismos procedimientos y los mismos individuos.

El obrero español oyó cien veces, en las arengas fogosas de quienes consideraba sus redentores de mayor volumen, la promesa fatal de abnegación:

—Cuando llegue la hora, no temáis... Nosotros estaremos con vosotros...! Nosotros lucharemos con vosotros!

Charlatanismo de sainete trágico que han pagado los obreros con millones de cuotas en la paz, y torrentes de sangre en la contienda....! Con ésta tan breve fórmula, los redentores de mayor volumen, amantes encendidos del obrero, dejaron de ser obreros para hacerse señoritos. No más trabajo ya...! No más taller...! La buena vida del vago, la buena casa del noble, la buena mesa del rico, y los buenos caudales del señor. Todo su estudio, su esfuerzo, su preparación, su norma, la formulilla, tan breve:

—Nosotros moriremos con vosotros...!

Ah, no, pero no fué así...! Mientras que duró la guerra, no hubo uno que dejase las delicias que se había preparado en retaguardia. No hubo uno que bajase al parapeto. No hubo uno que derramara una gota de sangre de una herida... Y cuando llegó el derrumbe, y hubieron de enfrentarse los obreros que arrastraran a su causa con la muerte o la derrota, no hubo uno que quedara a su cabeza, no hubo uno que no huyera tristemente con un vagón de equipaje, no hubo uno que muriera con bravura, con altivez con dignidad acaso, al lado de sus víctimas de siempre, que siquiera caían con valor.

Pobres obreros de Cuza, esto es lo que dejaron en España los jefes del Comunismo: una inmensidad de escombros, un océano de sangre, una tromba de miseria y un rastro de traición y cobardía que ahora los va siguiendo por el mundo.

NI UNO SOLO cayó aquí...! Cuando la reacción se enciendo en Cuba y hayáis de afrontar sus riesgos, contad vosotros con la misma historia. Os tocará a vosotros dar la sangre pero a vuestros redentores no les tocará más que dar la espalda, e irse a otros país burgués, donde vivir en burgués...!

C. CABAL

EL GRAN "DESFILE DE LA VICTORIA" EFECTUADO AYER EN MADRID, PUSO DE MANIFIESTO EL GRADO DE POTENCIALIDAD Y EFICIENCIA DEL EJERCITO

DE LOS OCHOCIENTOS NIÑOS EVACUADOS DE MADRID EN LA ETAPA ROJA MURIERON 700 DE HAMBRE Y ABANDONO

El archivo de la casa del Duque de Alba y la colección artística del Conde Romanones están salvados

«Muero sin pena y a gusto, como mueren los hombres», así comienza una conmovedora inscripción descubierta en una de las checas madrileñas. Llega la guarnición de Melilla

MADRID, mayo. Especial (P. C.).—La historia negra del Madrid rojo todavía inédita en sus más escalofriantes capítulos, nos ofrece en todas las «chekas» de la villa atormentada, huellas trágicas, rastros de sangre, de horror, de entereza y de patriotismo, de los que por allí pasaron camino del final que les aguardaba en el Parque del Retiro, en el Campo de las Calaveras o en cualquier otro paraje de las afueras de Madrid.

En San Lorenzo, «cheka» del «S. I. M.», centro de torturas que sólo una mente oriental podía concebir y poner en juego, ha sido hallado sobre el muro de una celda, este escrito de sencillez, y emoción desgarradora:

«Aquí os dejo mi recuerdo por si alguno queda que pueda leerlo. Paso aquí por espionaje. Me cogieron una emisora que traía a cuestas desde Talavera de la Reina. Me mandó el comandante Bonell, jefe de Información del campo.

Me cogieron por «chivato». Me fusilarán; moriré mudo. Nada diré. Nada sé. Yo sólo fuí yo. Sólo pagará mi esposa Pepita Andrés y una niña del matrimonio de cuatro meses, que se llama Primitiva. Quedan solas. Mirad por ellas. Que a mi hija no le falte que comer. Vive en Piedrabuena (Ciudad Real), en la avenida de Pablo Iglesias, 16. Me llamo Salvador Acevedo Soriano. Tengo treinta y un años y muero fusilado, pero sin pena y a gusto, como mueren los hombres que se comprometen a hacer una cosa».

«Muero, sin pena y a gusto, como mueren los hombres», escribía este héroe de España, cuando quizás ya sólo faltaban unos minutos para que el asesinato se consumara. «Nada diré, nada sé»... Despedida firme, de hombre dispuesto a morir sin una voz, ni un grito de protesta».

Testamento de español, escalofriante en su trágica grandeza.

Melilla.

MELILLA. Especial. (P. C.)—Llegaron a esta ciudad las fuerzas de la península que han de quedar de guarnición. A esperar a las tropas expedicionarias salieron el general jefe de la región, las autoridades civiles y militares, las jerarquías del Movimiento y numeroso público.

El general dirigió una vibrante arenga a las tropas que después desfilaron por las calles de Melilla, que habían sido artísticamente engalanadas.

El pueblo melillense aclamó entusiásticamente a los soldados arrojando a su paso muchos ramos de flores.

Entrega de medallas en el Hospital de San Sebastián.

SAN SEBASTIAN. Especial. (P. C.)—Se celebró en el Hospital Militar del Generalísimo un acto en cuya sencillez se encerraba precisamente ejemplaridad; la entrega de medallas y diplomas a cada una de las cincuenta y seis beneméritas Damas españolas que han prestado valiosos y patrióticos servicios con abnegación y desinterés en dicho centro.

Hizo la entrega el gobernador militar general don José María Baigorri, acompañado de su esposa y séquito. Asistieron también la señora del general Solchaga, delegada provincial de Frentes y Hospitales; el comandante-jefe de Sanidad don Tomás de Larrosa y todo el personal del Hospital.

Hubo un momento de especial emoción cuando se acercó a recoger su medalla y diploma la admirable ancianita doña Julia García Ruiz de 83 años. Este sólo dato encierra el mayor y mejor elogio.

Los niños evacuados de los asilos de Madrid han muerto en terrible proporción.

MADRID. Especial. (P. C.)— La Diputación, desde su constitución, se ha preocupado de la suerte de los niños desamparados, especialmente de los pertenecientes al Colegio de San Fernando, llamado anteriormente de Pablo Iglesias. Se ha girado una visita a los pueblos de Valencia y de los informes recogidos se deduce que de cuatrocientos niños lactantes enviados a Valencia murieron la mitad de hambre y de abandono. De los ochocientos evacuados han muerto setecientos. En algunos pueblos, los niños fueron repartidos entre particulares que les hacían trabajar de sol a sol, como esclavos, sin retribución de ningún género y sin alimentación.

Por lo que se refiere a las niñas de doce años de otro establecimiento, lo ocurrido es tan grave, que se piensa exigir responsabilidad criminal a las maestras que las tuvieron a su cargo.

Objetos artísticos y valiosos recuperados.

MADRID. Especial. (P. C.)— El Museo Municipal no ha sufrido apenas daños. En sus salones se han conservado muchas de sus riquezas y además otras colecciones particulares, parte de la del Duque de Alba, la de don Francisco Iglesias, del Conde de Romanones, cuadros, tapices, ropas de gran valor. Se ha salvado también el archivo de la casa de Alba.

LA EDICION EXTRAORDINARIA EN ROTOGRABADO Y EL COMITE NACIONALISTA ESPAÑOL

El COMITE NACIONALISTA ESPAÑOL pone en conocimiento de todas aquellas personas que deseen adquirir tan excelente compendio del glorioso movimiento, que dicho número extraordinario se encuentra a la venta en las oficinas del Comité:

AGUIAR, ESQUINA A OBRAPIA
(Altos del Banco del Comercio)

Los pedidos por correo deberán hacerse al Apartado 2574.

Más de un millón de libros fueron amontonados en la Biblioteca Nacional procedentes de casas particulares

A dos mil doscientos diecisiete millones de pesetas asciende la cantidad malversada por los rojos, en perjuicio del Banco de España. Una Misa por las víctimas de la Cárcel Modelo.

MADRID, —Especial. —(P.C.)— El madrileño Primitivo Vargas ha confesado espontáneamente ser el autor de 700 asesinatos y de 30 violaciones seguidas de crimen cometidos con muchachas menores de edad. También confesó haber rajado el vientre a otras 17 mujeres menores de edad.

El relato lo hizo con la mayor tranquilidad, como si se tratase de la cosa más natural.

MALVERSADO POR LOS ROJOS

MADRID, —Especial. —(P.C.)— Se calcula en 2.217.000.000 pesetas oro la cifra a que ascienden las malversaciones llevadas a cabo por los rojos en perjuicio del Banco de España, en Madrid.

LA CLASIFICACION DE LIBROS EN LA BIBLIOTECA NACIONAL

MADRID, —Especial. —(P.C.)— El inspector general de la Biblioteca Nacional don Miguel Artigas, que se halla en Madrid cumpliendo su misión ha hecho interesantes manifestaciones sobre el estado de la mencionada Biblioteca.

—La desorganización en que se encuentra nuestra gran Biblioteca, dijo, debido al traslado de los libros que los rojos hicieron al almacenar las bibliotecas particulares en la Nacional, obliga ahora a un ímprobo trabajo de clasificación, cosa de la cual se ocupan activamente los funcionarios a fin de normalizar las cosas y poder devolver los libros a sus legítimos propietarios. Todos los funcionarios colaboran con gran entusiasmo en esta labor patriótica. Los libros que hay que clasificar y que son de propiedad particular pasan del millón. Todos ellos se hallan perfectamente conservados y custodiados y a la mayor brevedad se darán las normas oportunas para que los particulares interesados puedan justificar la propiedad de sus respectivos libros.

LA ENSEÑANZA PRIMARIA EN MADRID

MADRID, —Especial. —(P.C.)— En la inspección de primera enseñanza están estudiando los expedientes de rehabilitación provisional con el fin de que lo antes posible puedan ponerse al frente de sus escuelas los maestros que las regentaban el 18 de julio de 1936.

Por la Prensa se hará el llamamiento correspondiente a los directores de grupos escolares rehabilitados, para que, de acuerdo con la Jefatura Nacional de primera enseñanza y demás autoridades del Ministerio, la apertura de escuelas en Madrid sea un hecho inmediato y los niños reciban las enseñanzas por medio de maestros que respondan al espíritu religioso y patriótico de nuestro glorioso Movimiento nacional, y con ello la obra de los maestros sea una colaboración plena para el engrandecimiento de España.

MADRID, —Especial. —(P.C.)— El auditor de Guerra de esta plaza cita a los familiares de todas las personas que fueron asesinadas por los marxistas. También cita a las familias de los desaparecidos. Se requieren estas presentaciones con el fin de hacer un censo de los que fueron víctimas del marxismo.

UNA MISA POR LOS ASESINADOS EN LA CARCEL MODELO

MADRID, —Especial. —(P.C.)— Los supervivientes de la galería primera de la Cárcel Modelo dedicarán en la iglesia de San José una misa en sufragio de los señores Ruiz de Alda, Martínez de Velasco, don Melquiades Alvarez, Rico Avello, Albiñana y demás compañeros de prisión en dicha galería, que fueron sacados de la cárcel y asesinados por los marxistas.

En la misa ofició un sacerdote que también sufrió prisión en la mencionada galería.

Detenciones

MADRID, —Especial. —(P.C.)— Están siendo detenidos estos días numerosos asesinos y autores de otros hechos delictivos durante la época de dominación roja en la capital. Entre estos criminales detenidos figuran el autor del asesinato de que fué víctima el señor Salazar Alonso y la secretaria de la Pasionaria.

BRONCOTOS contra CATARROS BRONQUITIS TOS

Dr. ROSATI
DENTISTA
O-Reilly 463 entre Villegas y Aguacate
Teléfono A-9422

Lo realizó un hombre: Franco

Bajo el título «La agonía de una revolución», el diario francés «Semaphore de Marseille» publica un artículo al que pertenecen los siguientes párrafos:

«La sana España vence por fin a la España gangrenada; lo ha hecho un hombre: Franco. Pero ¿habría podido hacerlo si la inmensa mayoría de su país no lo hubiera seguido de hecho, o de corazón?»

«En materia revolucionaria nadie puede nada si el pueblo no le sigue. El pueblo español ha seguido a Franco porque se ha dado cuenta que se disponía a arrancar al país de la dictadura extranjera que quería arrastrarlo por caminos extraños a su salvación y su honor. Es este sentimiento del honor español que había que salvaguardar y hacer resplandecer de nuevo ante el mundo, el que ha sostenido a las legiones nacionalistas.»

«Al salvar a España, Franco ha salvado a los países latinos de una nueva y alevosa invasión de los bárbaros de Asia.»

CODIGO DE COMERCIO

Concordado con la Legislación y anotado con la Jurisprudencia del Tribunal Supremo de Cuba y las Sentencias de la Audiencia de la Habana desde el 20 de Abril de 1899 hasta el 30 de Octubre de 1938 a continuación de cada Artículo.

EDICION ANOTADA, CONCORDADA Y COMENTADA
Por EDUARDO R. NUÑEZ Y NUÑEZ
TOMO II. ARTICULOS 116 AL 302

Acaba de ponerse a la venta el segundo tomo de esta interesantísima obra, de la que tenemos en prensa los tomos III y IV que han de completarla. Los Artículos 116 al 302, comprendidos en este tomo, abarcan las siguientes materias: Compañías Mercantiles.—Compañías Colectivas.—Compañías Anónimas.—Acciones.—Derechos y obligaciones de los socios.—Compañías de Crédito.—Bancos de emisión y descuento.—Compañías de Ferrocarriles y demás obras públicas.—Compañías de almacenes generales de depósito.—Compañías o Bancos de Crédito Territorial.—Bancos y Sociedades Agrícolas.—Sociedades Limitadas.—Cuentas en participación.—Comisión Mercantil.—Otras formas de mando mercantil: factores dependientes y mancebos.—Apéndices relacionados sobre: Registros de Compañías.—Legislación Bancaria Nacional.—Legislación Nacional sobre Ferrocarriles.—Contratos referentes al trabajo.—Legislación referente a mensajeros.

1 tomo en 4o., de cerca de 500 páginas, rústica .. $4.00
Encuadernado en media pasta .. 5.00
Encuadernado en pasta española .. 5.50

ULTIMAS NOVEDADES RECIBIDAS

DERECHO PROCESAL CIVIL, por Hugo Rocco, Profesor de Derecho Procesal Civil en la R. Universidad de Génova.
1 tomo en 4o., rústica .. $5.00

HISTORIA Y ANTOLOGIA DEL PENSAMIENTO ECONOMICO. I: Antigüedad y Edad Media, por J. Silva Herzog.
1 tomo de 394 páginas, rústica .. $1.40

INTRODUCCION A LA ECONOMIA. Segunda edición, corregida y aumentada por J. Harari. 1 tomo en 8o. mayor, rústica .. $0.75

HISTORIA DE LA FILOSOFIA SOCIAL, por Charles A. Ellwood. 1 tomo en 8o., de 427 páginas, rústica .. $1.30

PUEBLO Y GOBIERNO. Del voto meramente político a una representación más completa, por Alberto E. Castex. 1 tomo en 8o., rústica .. $1.00

EL NUEVO ESTADO ESPAÑOL. El Régimen Nacional-Sindicalista ante la tradición y los sistemas totalitarios, por J. Beneyto Pérez.
1 tomo en 8o. mayor, rústica .. $1.40

LOS CUATRO PRESIDENTES DE LA PRIMERA REPUBLICA ESPAÑOLA. Estudio, a través de sus cuatro Presidentes, del nacimiento y fin de la Primera República Española, por el Conde de Romanones.
1 tomo, rústica, con varias láminas fuera del texto .. $1.20

CALVO SOTELO. Una vida fecunda. Un ideario político. Una doctrina económica, por Aurelio Joaniquet. 1 tomo en 8o., mayor, rústica .. $2.00

DESTINO DE EUROPA. Una visión del panorama alemán frente a la política europea, por Konrad Heiden. 1 tomo en 8o. mayor, rústica $1.00

SEIS ENSAYOS SOBRE LA CONDUCTA. El vicio, la voluntad, la cortesía, la cultura, la ironía y la risa, por Gustavo Pittaluga.
1 tomo en 8o., rústica .. $1.50

MIGUEL DE MONTAIGNE. Vida, obra e influencia de Montaigne, por R. Sáenz Hayes. 1 tomo en 4o. mayor de 428 páginas, con varias láminas fuera del texto, tela .. $4.00

EL ARTE NOCTURNO DE VICTOR DELHEZ. Biografía poética. Estudio de una época, por F. Diez de Medina. 1 tomo en 4o. con 64 láminas fuera del texto, reproducción de otras tantas obras de Víctor Delhez, tela .. $6.00

CISNEROS. Una de las relevantes figuras de la España antigua, magníficamente estudiada por J. García Mercadal. 1 tomo en 8o., rústica $1.20

LUIS XV. Una espléndida biografía, a través de cuyas páginas desfila casi un siglo de la historia de Francia, por Alfred Leroy.
1 tomo en 4o., rústica .. $0.60

MIGUEL ANGEL. Una biografía del genio del Renacimiento trazada magistralmente por Emil Ludwig.
1 tomo en 4o, con varias láminas fuera del texto, rústica .. $1.00

TRAGEDIAS DE ESQUILO. Tomo 10 de la Biblioteca «Las Cien Obras Maestras». Edición bellamente presentada.
1 tomo en 8o., encuadernado en tela .. $1.50

EL SABER Y LA CULTURA, por Max Scheler. Nueva edición.
1 tomo en 8o., rústica .. $1.00

METODO PARA EL ESTUDIO. Arte de estudiar y prepararse para los exámenes, por Guyot-Daubes. 1 tomo en 8o., rústica .. $0.50

DON ALVARO DE LUNA Y SU TIEMPO. Biografía sobre un soberbio fondo histórico, por César Silió. 1 tomo en 8o., rústica .. $1.20

ARTICULOS PARA PLAYA Y OBJETOS PARA REGALOS.
VISITE NUESTROS DEPARTAMENTOS DE SPORTS Y QUINCALLA DE
LA MODERNA POESIA — LIBRERIA CERVANTES
Obispo y Bernaza. Apartado postal 605. Ave. Italia 304. Apartado postal 1115

CULTURAL, S. A.
HABANA

DR. MANUEL VILLAVERDE
DE LAS UNIVERSIDADES DE MADRID Y DE LA HABANA
Médico de la Clínica del Profesor Gregorio Marañón, de Madrid. Medicina General. Secreciones Internas.—Consulta previo turno.
TELEFONO F-3532.—CALLE 17, NUMERO 11, VEDADO.

El Fuehrer-Canciller alemán, Hitler envió al Caudillo en nombre propio y en el del pueblo un mensaje cordial

Los marineros supervivientes del hundimiento del crucero «Baleares» y los del «Almirante Cervera» tomaron parte en el desfile de ayer y fueron objeto de grandes aclamaciones

MADRID, mayo 19. (Por ANDRE VINCENT, Corresponsal de la Agencia HAVAS).—En pie delante de un parterre de flores que formaban las palabras «Caudillo Victorioso», en los colores nacionales, rojo y gualda, el generalísimo Franco asistió hoy a la Parada de la Victoria de sus ejércitos triunfantes.

Situada en el Paseo de la Castellana, ahora de Franco, la tribuna dedicada al jefe del Estado español estaba encuadrada entre otras dos, la de la derecha destinada a los Ministros, y la de la izquierda al cuerpo diplomático. Frente a la del Caudillo, al otro lado del paseo, estaba la tribuna en que tomaron asiento, con otras distinguidas personalidades, la esposa e hija del generalísimo. A todo lo largo del extenso paseo, desde la glorieta de los Ministerios, donde la Castellana desemboca en la prolongación que se le estaba construyendo al estallar la guerra civil, hasta la plaza de Neptuno, lugar designado para la dislocación de la columna en numerosas direcciones, un mar humano cubría hasta el último pie de terreno.

Pura como los rayos del Sol
MANTEQUILLA
NELA
Queso Crema
Fortalece y Deleita

Condecoración del Caudillo

A las 8:50 en punto un clarín anunció la llegada del Caudillo. Este venía en un automóvil descubierto. Vestía camisa azul y se tocaba con una boina roja, o sea el uniforme del «Partido Unico». Le acompañaba el general Saliquet, comandante de la parada. De la muchedumbre infinita se elevaba un sólo grito, continuo y atronador: ¡Franco, Franco, Franco!

En los mismos momentos en que el Caudillo llegaba junto a la glorieta central, que le estaba reservada, centenares de palomas mensajeras fueron soltadas, y las raudas avecillas, partiendo hacia todos los puntos del horizonte, llevaron a las 46 provincias metropolitanas de España (exceptuada Madrid) la fausta noticia de la victoria nacional. Una banda militar comenzó a tocar el himno nacional, que fué escuchado con respetuoso silencio.

Inmediatamente el general conde de Jordana, vicepresidente del Gobierno y Ministro de Estado, se adelantó, seguido de un grupo de autoridades, para leer en voz alta el decreto concediendo al Generalísimo la Gran Cruz Laureada de San Fernando. A seguida el general Varela, titular de dos cruces laureadas, avanzó y prendió sobre el pecho de Franco la insignia, dándole después el abrazo de rigor.

Comienza el desfile

Todas las personalidades volvieron a sus tribunas respectivas, y los jefes de cuerpos de ejército se dirigieron a ocupar sus puestos, a lo largo de la columna. Junto al estrado donde se situó, solo, el Caudillo, ondeaban al viento fresco de la mañana las banderas que fueron testigos gloriosos de grandes episodios de la historia de España. A una señal del generalísimo, dada a las 9 en punto, comenzó el desfile.

Abrían la marcha los legionarios italianos. Durante una hora estuvieron pasando ante la tribuna, saludando los oficiales a la romana, con el brazo derecho en alto, y las tropas con un «vista a la izquierda». En este cuerpo de ejército estaban comprendidas las divisiones Littorio, mixta; Flechas Azules, Flechas Negras y Flechas Verdes, así como numerosas baterías de artillería, motorizada, de los calibres 75, 105 y 150. También figuraban los bersaglieri, con cascos adornados de plumas y a la cola del contingente, los tanques ligeros, marchando de cinco en fondo.

Pasan las tropas españolas

A las 10:20 comenzaron a desfilar las tropas españolas. Primero el cuerpo de ejército de Navarra, con boinas rojas, precediéndolo un centenar de banderas. En los espacios libres entre unas unidades y otras, iban mutilados, llevando crucifijos, en forma bien visible. La muchedumbre aplaudió con frenético entusiasmo a estas fuerzas. El cardenal Gomá y Tomás, Primado de España, que estaba en la tribuna del Gobierno, asistiendo a la Parada sentado en una butaca, se puso en pie para hacer el signo de la bendición sobre los navarros. Y el generalísimo Franco, en vez de saludarles a la romana, como había hecho con las demás fuerzas, lo hizo militarmente, alzando la diestra rígidamente, hasta el nivel de su boina. Un poco más tarde repitió esta clase de saludo al desfilar el Tercio Extranjero.

Por llevar un ritmo de marcha más rápido, las fuerzas españolas avanzaban con más ligereza que las italianas. Apenas habían cruzado los navarros, cuando en el cielo gris surgieron las escuadrillas de bombardeo, seguida por las de caza, volando a una altura de trescientos metros.

Queipo de Llano aplaude a los sevillanos

El cuerpo de ejército del Maestrazgo, comandado por el general García Valiño, siguió al de Navarra, siguiéndole a su vez los regulares marroquíes, con turbante blanco o beige y «chechia» roja. En pos de ellos marchaban con un compás admirable los requetés y los falangistas, y a continuación las masas de infantería regular, con uniforme khaki y casco gris. El paso de los batallones, casi todos de 18 en fondo, sin intervalos, para formar una masa compacta, duró hasta las 11:30.

Tocó el turno a los voluntarios sevillanos, que pasaron al galope de sus briosos caballos. Desde la tribuna oficial, el general Queipo de Llano los aplaudió frenéticamente. Detrás de esos escuadrones avanzaban los de la primera división de caballería. En estos instantes la lluvia, que anteriormente había caído ligeramente, arreció y se convirtió en aguacero, sin que por ello disminuyese el entusiasmo de la multitud, ni se retirase una sola persona. Después de la caballería motorizada, desfilaron 70 tanques ligeros y 57 pesados, en columna de a cuatro, seguidos por mucha artillería, de todos los calibres. El espacio se impregnó de un fuerte olor a gasolina. El conjunto de máquinas y hombres daba una impresión neta de potencia.

La Legión Cóndor, de los alemanes

Venía después la Legión Cóndor, formada por los voluntarios alemanes. Iba delante, en automóvil, el general Von Ritchthofen, su jefe. El coche se detuvo y el general se dirigió a la tribuna del Caudillo, situándose junto a éste, y permaneciendo allí hasta el fin de la Parada.

La banda alemana, con instrumental diferente a las españolas, pasó tocando himnos marciales. Todas las tropas de la Legión Cóndor estaban motorizadas. Al llegar frente al generalísimo, y a una orden de sus jefes, los hombres gritaban: ¡Viva Franco! El contingente germano desfiló a buena velocidad, sin banderas. Cada unidad era acompañada, a retaguardia, por su cocina de campaña, cuya chimenea humeaba.

El fin de la parada militar

Ya la Parada iba tocando a su fin. Después de los servicios técnicos de ingenieros, zapadores, pontoneros, etc., con sus camiones y talleres embulantes, remolcados éstos por tractores, pasó la 72ª división motorizada. Con sus cien piezas de artillería, sus cincuenta tanques y sus diez mil hombres, sólo empleó veinte minutos en cruzar ante las tribunas oficiales.

Tan pronto como desfiló el último contingente, el generalísimo abandonó su tribuna, y rodeado de la guardia mora descendió a lo largo de la avenida que lleva su nombre, hasta la calle de Alcalá, aclamado en todas partes por la muchedumbre.

Esta comenzó a dispersarse lentamente. Eran las dos de la tarde. Poco después se iniciaba la fiesta popular que durará hasta muy entrada la noche, y que mantendrá en las calles la mayor parte de los dos millones de personas que se encuentran actualmente en Madrid.

MADRID, mayo 19. (Transocean). Con motivo del Desfile de la Victoria y antes de entregar la Cruz Laureada de San Fernando al Caudillo, pronunció un discurso el ministro del Exterior, general Jordana, quien ensalzó los méritos del Generalísimo por la salvación de la cultura española y la patria ante el abismo del peligro bolchevique.

El general Varela impone luego al Caudillo la gran Cruz, que es la más alta condecoración nacional.

Después de este acto solemne, la inmensa muchedumbre prorrumpió en vivas a España y a Franco, desfilando luego ante el Caudillo todos los generales del Ejército montados a caballo y con el brazo en alto.

Después de los lanceros, vistiendo uniformes de paz, que inician el desfile propiamente dicho, siguieron automóviles de color gris con los altos oficiales que, puestos de pie, saludan al Caudillo igualmente con el brazo en alto.

El cuerpo de Ejército al mando del general Saliquet, que formaba parte del Ejército central en el frente de Madrid, es la primera formación cerrada del desfile, siendo acogido por los espectadores con entusiastas ovaciones. A las tropas del general Saliquet siguen los motociclistas y después de éstos vienen los voluntarios italianos encabezados por la banda de carabinieri integrada por ciento cincuenta hombres, que toca marchas militares mientras desfilan durante hora y cuarto las formaciones de italianos.

Con la mirada dirigida al Caudillo, los voluntarios italianos prorrumpen en el grito «¡Arriba España!» La caballería italiana pasa a los acordes de la marcha «Príncipe Eugenio».

Las camisas negras desfilan ante Franco con el puñal levantado en alto, siguiéndole los célebres bersaglieri en motocicletas con sus sombreros característicos adornados con pluma de gallo.

Luego vienen las formaciones mixtas de hispano-italianos llevando banderas que están compuestas de colores españoles e italianos. En los estandartes de las formaciones de italianos van bordados los nombres de las batallas en las cuales han intervenido.

Terminado el desfile de italianos y unidades mixtas, la banda de carabinieri desfila ante el Caudillo a los acordes de los himnos nacionales. Luego, en columnas interminables, vienen formaciones de todas las armas del ejército español, demostrando que, gracias a su Caudillo, España ha vuelto a ser una potencia de primer orden.

Al frente de las formaciones españolas, que son saludadas por la muchedumbre con enorme júbilo, marchan los heroicos marineros sobrevivientes del crucero «Baleares», siguiéndoles los tripulantes del «Almirante Cervera» y del «Canarias», que tantas pruebas de heroísmo dieron durante la guerra civil. Vienen luego las organizaciones militares de requetés con sus boinas rojas. Al lado de las banderas encontrábase también un crucifijo.

Desfilan luego, con sus banderas negro-rojo, las formaciones de Falange. Frente a una de ellas marcha un cordero en el cual monta un mono. Ambos animales han acompañado a la tropa durante toda la campaña como mascotas. Las tropas regulares españolas pasan ante el Caudillo de una manera muy brillante, prorrumpiendo en el grito de «¡Arriba España!».

La felicitación de Hitler

BERLIN, mayo 19. (Transocean). Con motivo del Desfile de la Victoria celebrado ayer por la mañana en Madrid, Hitler ha dirigido al generalísimo Franco un telegrama concebido en los siguientes términos: «En el día de hoy, en que con el gran desfile de vuestras tropas acreditadas en la lucha, se festeja el triunfo de la España nacional sobre todos los elementos de ciega destrucción, os saludo cordialmente, conjuntamente con el pueblo alemán, así como a todas las unidades de vuestro glorioso ejército. Hago votos por un largo período de reconstrucción pacífica del pueblo español bajo vuestra vigorosa dirección.»

HONRO EL CENTRO ANDALUZ LA MEMORIA DEL ASOCIADO FUNDADOR M. GUERRERO

En el aniversario de la caída de Martí, el prestigioso Centro Andaluz de La Habana —que siempre ha dado pruebas de alta espiritualidad— honró la memoria de uno de sus fundadores más nobles: don Miguel Guerrero, fallecido hace varios meses.

Tratábase de develar un magnífico retrato del desaparecido ilustre, obra debida al gran pintor español Segura Ezquerro.

A las nueve de la noche comenzó el acto, que fué presidido por las siguientes personalidades: dctor Francisco Barroeta, presidente social; Manuel Vinet, vice presidente; doctor Ricardo Duval, magistrado del Tribunal Supremo; Juan Manuel Ruiz presidente de la Beneficencia Andaluza y José Blanco Alarcón, escritor español.

Entre los demás concurrentes se hallaban numerosos familiares y amigos del extinto, a saber: sus hijas Mercedes, Adela y Carmen; sus hijos, Dres. Miguel y Leandro Guerrero y señor Segundo Guerrero; su hija política Fredes Calonge; Angela de Blanck, Hortensia Río de Alonso, Ana María de Blanck, Georgina Martín, doctora Margarita Pittaluga, Teresa Sell de Santa María, Nena Pittaluga, Dolores Feria, Daniel Peral, Miguel Alonso Sell, Alfonso Alonso, doctor Carlos López Bisbal, Guillermo y Emilio Alvarez, Evelio del Barrio, Pedro Antonio Sánchez, doctor Mario Lamar, el ingeniero, Enrique Lastra y señora, Juan Alvarez García y señora; Manuel González, y señora; Pedro Ayala y señora, Andrés Barca, doctor Juan A. Pujals, José Antonio Abad y señor Carlos Calonge y Díaz Romañach, y los cronistas Rodríguez Presno, Roldán y Posada, quienes admiraron de cerca a través de los años las altas virtudes del desaparecido.

En primer término habló el doctor Barroeta, el que simultáneamente develó el retrato de don Miguel Guerrero. A la vez se refirió a la fecha cubana significativa, que los andaluces miran con intenso cariño.

Después glosó a grandes rasgos la noble ejecutoria del inolvidable socio fundador del Centro Andaluz, en el que se aunaban la modestia extrema y la bondad infinita.

Acto seguido leyó hermosas cuartillas el señor José Blanco Alarcón, el cual profesó hondo cariño al exquisito don Miguel.

Y finalmente habló con su tono mesurado y sencillo de siempre, el doctor Ricardo Duval, magistrado del Tribunal Supremo. Este evocó sus charlas amenas con el señor Miguel Guerrero, hombre todo corazón, magnánimo, comprensivo, protector de los paisanos y no paisanos que confrontaban vicisitudes. Y se refirió también a la muy probable inmortalidad del alma, en cuyo caso el espíritu de don Miguel estaría recibiendo muy de cerca el homenaje póstumo de sus familiares, amigos y admiradores.

A la v

RED RUFFING TIENE YA SEIS TRIUNFOS CONSECUTIVOS EN LA TEMPORADA

PEDRO GALIANA

Desde el Bull Pen

—Un gran artículo sobre Mike González.
—La desgracia de Vito Tamulis.
—Lo que nos cuenta Walter Douglas.

NO BUSQUE ESTO EN LOS BOX-SCORES:

Si desean leer algo interesante, búsquense el último número del «Saturday Evening Post»... Tiene dos artículos que interesan a Cuba... Uno sobre el Coronel Batista y su política y otro sobre Mike González y su coaching... Nosotros leímos el segundo... Es «tops»... (Fenómeno)... Pintan a Mike tal cual es y describe muy interesantes anécdotas suyas... Roy Stockham, que escribe para un diario de San Luis, es el autor de la pieza escrita... Y su pluma fácil presenta bien a nuestro «Pan de Flauta» a los lectores americanos de esta revista, que suman millones... Roy dice que Myke no gusta perder ninguna discusión que entabla, cosa que ya nosotros conocemos... Y asegura que el criollo es el primer coach del baseball americano... Búsquenlo... Vale la pena...

Todos son a burlarse de mí, en estos momentos, porque los Giants no acaban de encontrar el paso ganador que les señalamos en Abril... Quizás nos toque reir en Septiembre... Y, créannos, una sonrisa de serie mundial tiene casi siempre el valor de un millón de pesos!... A Henry Armstrong le está pasando en Inglaterra lo que le sucedió en la Habana... Su estilo de pelear no gusta... Cuando ataca parece que está envuelto en una «pala»... Pobre Vito Tamulis!... Cuando pitchea mal el Brooklyn hace 5 o 6 carreras y pierde dos o tres de diferencia... (A él le hacen diez)... Y, cuando está bien, como el otro día, sus compañeros se pelean a muerte con el plate... Ceferino García tiene firmado un bout para New York en junio 15... Y tanto su manager como él, ruegan al cielo que su oponente sea Fred Apostoli... Cuando usted asista a los matches de las Fuerzas Armadas y actúe el equipo de la Marina, note el enorme parecido del third baseman Heberto Blanco con su hermano, que está actualmente en Venezuela con Joseíto Rodríguez...

Problema de soft ball (evacuado a petición): Ultimo inning... Séptimo... Score, 2 por 0 a favor del Liceo de Cienfuegos... Está bateando el equipo del Instituto, que coloca un hombre en segunda, con dos outs... El bateador conecta un hit al left... El hombre de segunda trata de anotar... El tiro del outfielder le da en el cuerpo, cerca del plate y se desvía, impidiendo su out en home... El bateador ha llegado a tercera en la jugada, pero los umpires le ordenan volver a segunda, apoyándose en una regla que dice que los corredores sólo pueden tomar una base en un tiro malo... Es buena la carrera o el hombre de segunda debe ir para tercera?

Respuesta: La carrera vale, hermano!... El hombre de segunda fué a tercera por efecto del hit, y anotó por el tiro malo... El bateador está bien detenido en segunda base... Llegó a primera por su hit y a segunda por el tiro malo... Pregunta otra!... Esa era de globito!...

Más consultas?... Ya lo creo que nos las hacen!... He aquí algunas respuestas de interés:

...Del home plate al center fiel en Polo Grounds hay 505 pies... En Yankee Stadium la distancia es sólo de 461... Los tres primeros inicialistas de las Mayores, por su fielding son: Camilli, Dahlgren y Fletcher... Lou Fette sólo tiene 3 años en la Liga Nacional, pero conoce la debilidad de todos los bateadores como si llevase 20 años en el circuito... Lou Gehrig volverá al lineup de los Yankees cuando el calor se haga sentir en condiciones por New York... En tiempos fríos, Lou necesita tomarse dos aspirinas antes de los matches, para poder sudar... Un par de home runs más para Bob Estalella y los fanáticos cubanos comenzarán a compararle con DiMaggio!...

TIPS: Nosotros sabíamos que Alejandro Carrasquel tenía talla para triunfar en las Mayores... Acaso no le ganó repetidas veces al club Habana en el último champion??...

Aunque parezca mentira, Dolf Luque no extraña en lo absoluto el bullicio veraniego del baseball de las Grandes Ligas... Tenía verdadera ansia en quedarse en Cuba para comer aguacates y mangos en el verano... Y ahora los está comiendo en condiciones!

Merril May, la joven tercera base que está llamando poderosamente la atención en la Liga Nacional, es un escapado de la cuadrilla de los Yankees... Por eso es tan bueno!...

Walter Douglas, que es de los que se saben todas las respuestas—en inglés y en español—nos escribe animado desde Gotham para decirnos que todo New York ha visto con buenos ojos el ingreso de Toni Lazzeri en el equipo de los Giants... «Cuando Bill le dió entrada a Lazzeri se conquistó el aprecio de la afición newyorkina»—dice Walter.

«Al contrario, Bill mató dos pájaros de una pedrada... Dió al club la tercera base de punch que necesitaba, y satisfizo a la afición que quedó descontenta cuando Brooklyn dejó al viejo Toni sin el pan con mantequilla de todas las mañanas»... Es interesante observar que mientras Lee Durocher deja fuera a Lazzeri, por considerarlo muy viejo para el juego diario, Terry lo contrata por creer que, jugando tercera, podrá durar muchos más games...

Los que tenían alguna duda respecto al poderío de los Yankees, tienen que haberla perdido totalmente... Los campeones continúan dejando atrás a sus rivales y pronto será necesaria una ley para detenerlos en su racha de triunfos... De otro modo, la campaña de 1939 en el joven circuito será el paseo más cómodo que se recuerde en el baseball...

Aunque en el standig de los clubs se noten anomalías, nadie debe preocuparse... Ahora viene al pelo la frase de Joe Massaguer: Las aguas tomarán su nivel a su debido tiempo!... Aunque estamos llegando a Junio, el tiempo es realmente inclemente por el Norte y los pitchers de verano no pueden trabajar con libertad...

Tip: Apuesten hasta la camisa a que Carlitos Hubbell ganará 15 games en la temporada!

ROMPIERON LOS BEES SU CADENA DE DERROTAS AL VENCER AL PITTSBURGH

PITTSBURGH, mayo 19. (AP). — Los Bees del Boston derrotaron a los Piratas de Pittsburgh, 5x2, para romper la cadena de derrotas que eslabonaban.

Lou Fette inició el juego por el Boston, pero lo abandonó en el tercero por tener el brazo adolorido, después que los Piratas le habían bateado dos hits para anotar 2 veces, Lief Erickson lo sustituyó y fué el que recibió el crédito de la victoria.

Anotación por entradas:

Boston . . . . 320 000 000—5 7 0
Pittsburgh . . 002 000 000—2 9 3

Baterías: Fette, Erickson y López; Sewell, Swift y Mueller.

ESTA NOCHE SE OFRECE UN PROGRAMA GRATIS DE BOXEO DE LOS GUANTES DE ORO EN EL PALACIO DE LOS DEPORTES

Y mañana domingo, en el ring de la Arena Cerveza Cristal, habrá un programa de trece encuentros, con cinco star bouts a la distancia de cinco rounds entre los más destacados boxers

Esta noche se ofrecerá una gran fiesta de puños, en opción al Campeonato de los «Guantes de Oro», completamente gratis para los aficionados, con motivo de la festicidad del 20 de Mayo.

Se ofrecerá un cartel de once encuentros a la distancia de tres rounds y dos star-bouts a la distancia máxima entre amateurs. Figura en el primer turno, Luis Díaz Cruz, de la Cuadra de San Juan de Dios Ver versus Gilberto Moreno, atleta libre, y en el turno estelar Pedrito Martínez, contra Jesús Riverón.

El domingo se ofrecerá en el ring de la Arena Cerveza Cristal, un programa más del Campeonato de los Guantes de Oro, pero en realidad, es un cartel, distinto a los demás, porque tiene una serie de atractivos, que lo hacen muy superior a los anteriores. Y esto se explica, porque ayer hubo un programa gratis, y hay que dar hoy «pan grande» para animar a la afición.

El cartel de mañana domingo consta de trece peleas, nueve a tres y el resto, cuatro star-bouts a cinco rounds; en los encuentros cortos hay uno entre Bay Cristal, de la Academia y Jorge Lazo, Atleta Libre. También la de José Andrés Hornedo, de la Ruta 19 y Andrés Domínguez, atleta libre.

Los cinco encuentros finales son de gran interés, y hasta da la casualidad que cada uno de los contendientes defiende una sedas distintas.

Angel Salgado, de San Juan de Dios, contra Juan Villalba, de la Academia Nacional, Pedro Herrera, de la Academia, contra Julio Ramos, de Felipe Estévez. Los dos encuentros finales serán de welters y pesos ligeros. Ramón Crespo e Idiarte Martínez, ambos de 147 libras y Roberto Martínez y José Ferrer, los dos de 135 libras.

El programa de mañana domingo en el ring de la Arena Cerveza Cristal, es uno de los más interesantes que se han ofrecido hasta ahora.

CRONICA DE ESGRIMA

El día 29 comenzarán los Campeonatos Seniors

La Federación de Amateurs de Esgrima de Cuba acaba de lanzar la convocatoria para el Campeonato Nacional Senior 1939 de Florete, Espada y Sable.

Las inscripciones deberán ser enviadas antes de las cinco de la tarde del día 23 del actual mes, especificando las armas en que se desee competir. Cuesta un peso la inscripción.

El Campeonato, que comenzará por el Florete, dará comienzo el lunes 29 de mayo, sin que aún se haya señalado el lugar y la hora.

En este torneo se utilizará el sistema de eliminación y todos los encuentros serán a diez golpes efectivos. El tiempo de duración de cada asalto será de 30 minutos de combate efectivo.

AIZ.

SORTEOS BENEFICOS

FIJO
106
CORRIDOS
087 857

Grandes matches de base ball amateur ofrecerán hoy y mañana

SPORTS DIARIO DE LA MARINA SPORTS

PAGINA DIECISEIS — LA HABANA, SABADO, 20 DE MAYO DE 1939 — AÑO CVII

GRAN DOBLE HEADER DE BASE BALL HOY EN LA TROPICAL

Entre los diversos espectáculos gratis para el público, organizados por la Dirección General Nacional de Deportes, que preside el comandante Mariné, se destaca el sensacional doble cartel en gran Stadium de La Tropical, hoy día 20 de mayo.

Los juegos señalados son: Marina vs. Regimiento 8, y Columbia vs. Policía Marítima.

En el primer juego se usarán pelotas Wilson, de la casa Sánchez y Araoz. Y en el segundo juego, pelotas Spalding, de la casa Tarín.

Marinos y pinareños están disputándose el primer lugar de la contienda de la Liga Inter Fuerzas y como los juegos de hoy son oficiales del Campeonato, pudiera surgir un empate en primer lugar

LA LLUVIA ALTERO LOS CALCULOS, APROVECHANDOSE PARA VENCER UN GRAN NUMERO DE ASES DEL FANGO

Seven Up, tras mucho pasmar quedándose en la tira, por fin traicionó a Agüero partiendo en punta para ganar en un galope. El secretario de las carreras prepara una carrera especial si la pista se seca para mañana domingo. El representante Suárez Rivas ha presentado un proyecto de Ley para subvencionar la próxima temporada de invierno

—Por «SALVATOR»—

Un chubasco completamente inesperado dió al traste ayer con la pista seca que había empezado a imperar en Oriental Park, dando la sensación de una panetela cubierta el óvalo de la justa inicial, totalmente lisa la superficie de arena y arcilla en la que rápidamente el agua caída se veía sumergirse, desapareciendo, por lo que nada tiene de particular que esta tarde nos encontremos con una pista casi seca.

El ex abrupto de las nubes tiende a producir algunas alteraciones en los planes del querido Johnny Kissane, que se afilaba los dientes pensando en que mañana domingo tenía concertada una carrera de gran atracción a tres cuartos de milla, en la que habían de competir el rapidísimo Scarce, Vitelio y My Surprise, los tres ejemplares que en estos momentos se consideran como la aristocracia máxima en los eventos de sprint.

Con esta justa pretendían cortar el nudo gordiano que se había formado desde la última aparición de Scarce, en que batió a Vitelio y My Surprise por buen margen. Muchos sostenían que Vitelio está mejorando y que había de demostrar su superioridad a la siguiente salida; mientras que otros conservan idéntico entusiasmo por la causa de My Surprise, pidiendo solamente un cambio de jinete de Alfonso para Pernia, único Jockey que ha sabido sacar lo que da la estrella del teniente Santos Rivero.

Pudiera suceder

Conociendo la forma en que seca la pista tras las reformas preconizadas por Juan Freyre, nada dudamos de que pudiera darse el fenómeno de tener track casi fast mañana, en cuyo caso contenderán por un premio especial los tres ases de la velocidad, aumentándose a nueve el número de justas durante el día.

El aguacero caído ayer de manera torrencial produjo algunas anomalías, siendo la mas singular de todas el que Seven Up, caballo que se había negado a arrancar con el grupo en todas sus carreras, por fin se decidió a hacerlo, y de manera tan radical fué su decisión, que tomó la punta desde que Torriente dió la partida, distanciando rápidamente a sus competidores para triunfar caminando.

Precisamente en la tarde del jueves charlábamos con el ex teniente Agüero, que había venido siguiendo a Seven Up, en todas sus salidas, y me decía el admirador de Francisco I que debían prohibirse las futuras salidas del hijo de High Claud, pues era siempre un peligro en la competencia, no se le podía descartar, y sin embargo, jugarle era perder el dinero, pues se resistía a partir de manera decidida.

Alta traición

Seven Up ni siquiera fué leal con su seguidor, pues aprovechó la ocasión de Agüero desistía ayer de acudir al track, para galoparle a su grupo y pagar un dividendo bastante apetecible en los tres lugares.

Otro caso singular fué el éxito de Philtrix, una hija de Philippi, que nunca había dado siquiera un paso en pista alterada, haciendo siempre el más triste de los papelazos. Considerada como un robo de haberse mantenido ligero el track, los veteranos se negaron a respetarla en cuanto empezó a desplomarse la bóveda celestial, decidiéndose por Spoiled Boy, que siempre había fangueado maravillosamente.

Pero es el caso que el entrenamiento de los pur sangs es un detalle que muchas personas echan en olvido, y en este departamento, los hermanos Jardón, que se han defendido en sus viajes al Norte y conocen todas las habilidades que requiere una pista natillosa, se tomaron el trabajo de cambiarle las herraduras a Philtrix, y con ese motivo ésta pudo agarrarse con los «spikes» a la superficie resbaladiza, precaución que desconocieron otros.

Hard Chase lucía fácil ganador de la sexta competencia de ayer en pista seca, pero vino el agua, se impuso la natilla y se le facilitó aún más la victoria, no teniendo dificultad alguna la veloz hija de Purchase para dominar a su grupo desde la arrancada. Beautiful Gean dió una nueva demostración de la forma admirable de que goza actualmente, merced a la habil dirección de Enrique Durand.

Buen proyecto

El doctor Eduardo Suárez Rivas, presentó ayer en la Cámara de Representantes un proyecto de ley por el cual se concederá un crédito de doscientos mil pesos que serán ofrecidos en premios en las carreras de caballos del próximo mitin hípico invernal.

En dicho proyecto de ley se especifica que la Havana American Racing Association se compromete a apropiar la suma de ciento cincuenta mil pesos que agregados a los doscientos mil que concederá el gobierno de la República, permitirá ofrecer una temporada proxima a la altura de las de los mejores hipódromos del mundo, para competir especialmente con Miami.

El doctor Suárez Rivas, se extiende en una serie de consideraciones al presentar dicho proyecto de ley, que concuerdan con las razonamientos que nosotros hemos expuesto desde estas columnas en distintas ocasiones, relacionadas con la necesidad imperiosa de que el gobierno auxilie a los dirigentes de la Havana-American Racing Association a fin de que éstos puedan por medio de un gran mitin invernal fomentar vigorosamente el turismo, arrancándosele a ciudades que tienen menos derecho que la Habana a ser centros invernales.

A reserva de extendernos en comentarios en próximo trabajo, podemos decir que en el proyecto citado se detallan los premios a ofrecer, que suman en total 350 mil pesos, siempre que el gobierno apropie la cantidad que se solicita en el proyecto del doctor Suárez Rivas, destacándose un evento con distribución de veinte y cinco mil pesos, dos de diez mil y dos de cinco mil pesos.

RED RUFFING SE ANOTO SU SEXTA VICTORIA, AYER

Los Yankees se soltaron en un octavo inning movido y ganaron allí el juego. Es el noveno

NEW YORK, mayo 19. (AP.)—Sin utilizar todo su poder, los Yankees del New York hicieron tres carreras en el octavo inning, hoy, para ganarles a los White Sox del Chicago, 4 por 2 y anotarse su noveno triunfo consecutivo.

Red Ruffing permitió siete hits regados, y obtuvo su sexto triunfo sin derrotas. Charley se mantuvo sin problemas en todos los innings excepto en el sexto, cuando Gerald Walker bateó un triple y fué a home en single, y en el noveno, cuando Silvestri jonroneó para dar la otra carrera. El zurdo Ed Smith limitó a los Yankees a tres hits hasta el octavo, pero en este inning se soltaron los Mulos y acumularon tres safeties más, para anotarse el triunfo.

CHICAGO WHITE SOX

	V.	C.	H.	O.	A.	E.
Bejma, 2b	5	0	1	0	3	0
Kuhel, 1b	3	0	1	6	0	0
Walker, lf	4	1	1	4	0	0
Appling, ss	3	0	0	2	1	0
Radcliff, rf	4	0	2	2	0	0
Kreevich, cf	4	0	0	7	0	0
Owen, 3b	4	0	1	0	1	0
Silvestri, c	3	1	1	3	1	0
Smith, p	3	0	0	0	1	0
Brown, p	0	0	0	0	1	0
Steinbacher (1)	1	0	0	0	0	0
Totales:	34	2	7	24	8	0

(1)—Bateó por Brown en el 9o.

NEW YORK YANKEES

	V.	C.	H.	O.	A.	E.
Crosetti, ss	3	0	0	4	2	0
Rolfe, 3b	3	0	0	2	3	0
Henrich, cf	3	0	0	4	0	0
Dickey, c	3	0	1	5	0	0
Gordon, 2b	3	1	1	2	3	1
Keller, lf	4	0	1	1	0	0
Gallagher, rf	4	1	1	3	1	0
Dahlgren, 1b	3	1	0	6	0	0
Ruffing, p	3	1	2	0	2	0
Totales:	29	4	6	27	11	1

Chicago . . . . . 000 001 001—2
New York . . . . 000 010 03x—4

Empujadores: Dickey, Radcliff, Gallagher, Ruffing, Crosetti, Silvestri. Two base hits: Dickey, Owen. Three base hits: Walker, Gallagher. Home run: Silvestri. Sacrifice: Rolfe. Quedados en bases: New York, 10; Chicago, 8. Bases por bolas: Smith, 7; Ruffing, 3. Struck outs: Smith, 3; Ruffing, 3. Hits: a Smith, 5 en 7 y un tercio innings; a Brown, 1 en dos tercios. Dead ball: Smith, a Henrich. Perdió Smith. Umpires: McGowan, Quinn y Grieve. Tiempo: 1:55. Concurrencia: 9,755 pagada; 7,349 damas.

PROBABLES PITCHERS PARA HOY EN LAS MAYORES

LIGA AMERICANA

Chicago en New York: Lee (3-3) vs. Sundra (2-0).

San Luis en Boston: Lawson (1-1) vs. Galehouse (0-0).

(6-1) vs. Leonard (2-0).

Detroit en Filadelfia: Rowe (1-2) vs. Potter (1-0).

LIGA NACIONAL

Brooklyn en San Luis: Evans (0-3) vs. Warneke (4-1).

Filadelfia en Cincinnati: Passeau (2-2) vs. Moore (3-3).

New York en Chicago: Melton (2-3) vs. French (1-2).

Boston en Pittsbur:

GALLOS

Por Sileper

Una buena función tendrá efecto hoy en la valla «Modelo» de Marianao. — Constituye una plausible iniciativa la Feria Exposición de «Villa María», que se inaugura con una magnífica función de gallos, mañana domingo.

Hoy tendrá efecto en la valla «Modelo» de Marianao, una magnífica función a beneficio de Urbano Benítez, gallero del Dr. Alfredo Cubiñá y del señor Carlos Rubio, los que esperan en «La Modelo» a todos sus amigos, que cooperarán sin duda a que la función de Benítez sea grande y buena, como él y sus capataces se merecen.

Mañana domingo se inaugura la Feria Exposición de «Villa María», situada en el Término y jurisdicción de Guanabacoa. Constituye esa Feria-Exposición, una plausible iniciativa de dos hijos del término guanabacoense, René García Mayor y Marcelino Majó Ruiz.

Iniciativa por todos conceptos digna de loa, ya que aparte otros aspectos que comprenderá esa Feria-Exposición, cuenta con una exhibición de gallos finos de pelea y una función de gallos inaugural de la Feria, que hará de ésta uno de los más importantes y destacados acontecimientos de la temporada gallística en todo el territorio nacional. Sabemos que han sido ya inscriptos gran número de gallos de pelea que serán exhibidos y optarán por los premios instituídos que serán adjudicados por un competente Jurado, a los de mejor tipo, estampa, espiga y estado de su pluma.

En lo que a la función de gallos conque se inaugura dicha Feria se refiere podemos asegurar a nuestros lectores que será un magno acontecimiento. Que concurrirán a ella con ejemplares listos a la lidia, los más afamados criadores cubanos y un magnífico y respetable contingente de las más connotadas personalidades del «Club Gallístico de la Habana», que han sido invitados y que han prometido su asistencia. A más de ellos, todos los criadores y galleros de las cercanías estarán presentes con sus aguerridos ejemplares.

Felicitamos a la Comisión Organizadora de tan noble empeño como es el que constituye la Feria Exposición de «Villa María», y le auguramos el más rotundo éxito, porque iniciativas como esas tendrán de seguro, como lo merecen, la más eficaz cooperación y decidida ayuda de todo lo que vale, significa y brilla en el deporte gallístico, en lo que en dicho aspecto de la Feria se refiere.

Y prometemos nuestra personal asistencia a tan magno acontecimiento en el deporte para informar a nuestros lectores de sus detalles, de seguro brillantes.

Hoy sábado y mañana domingo magníficas funciones centrales en la valla «Habana».

SELECCIONES por SALVATOR

PRIMERA CARRERA.—RECLAMABLE
Seis furlones.—Para ejemplares de 3 y más años.—Premio: 150 pesos.
LADY MYRTLE: Puede repetir.

Lady Myrtle . . . . . 99 Debe pasearle a este grupo.
Star Soldier . . . . . 109 Su última lo hace contendiente.
Omar Jones . . . . . 109 Un aspirante con su chance.
Bender Sport . . . . . 104 A veces corre bastante bien.

También correrán: Disruption, 99; Friend John, 109; Buddies, 109; Porwrack, 104; My Pauline, 104 y Blach Chaff, 104.

SEGUNDA CARRERA.—RECLAMABLE
Seis furlones.—Para ejemplares de 3 y más años.—Premio: 150 pesos
GOLDEN PIGEON: Bien colocado.

Golden Pigeon . . . . . 105 Hace falta que no lo estorben.
Dawning Hope . . . . . 110 Tiene una buena oportunidad.
Ejector . . . . . 110 Mal arrancador, pero es posibilidad.
Mickeys Boy . . . . . 110 Un poco inferior a los anteriores.
Balanced Budget . . . . . 105 Siempre hace la diligencia.

También correrán: Tri Cap, 105; Pekín, 110; Dick Weidel, 110; Toncon, 110; The Bouncer, 110; June Bourbon, 100 y Playki, 100.

TERCERA CARRERA.—RECLAMABLE
5 y medio furlones.—Para ejemplares de 3 y más años.—Premio: 150 pesos.
FAIREMUS: Un buen chance.

Fairemus . . . . . 105 En su última, se lastimó.
R. L. Baker . . . . . 110 Tengan cuidado con este niño.
Buy Straight . . . . . 100 Velocidad, pero se para pronto.
Zulu Lad . . . . . 110 No muy a su gusto en la pista.

También correrán: Surely, 110; Egyptian Queen, 100; Leesburg, 105; Strathdale, 110; Cancel, 105 y Baby Culs, 103.

CUARTA CARRERA.—RECLAMABLE
5 y medio furlones.—Para ejemplares de 3 y más años.—Premio: 200 pesos.
BEAUTIFUL GEAN: Luce bien.

Beautiful Gean . . . . . 109 Su forma actual es soberbia.
Bobby Buxton . . . . . 112 Es veloz y dará la batalla.
Rebekah . . . . . 104 Ha mejorado en cada salida.
My Goodness . . . . . 107 Una posibilidad de quedar cerca.

También correrán: Major Sweep, 112; Diamond Digger, 103; Rack Up, 105 y Oh Ray, 103.

QUINTA CARRERA.—RECLAMABLE
5 y medio furlones.—Para ejemplares de 3 y más años.—Premio: 200 pesos.
DISOWN: Es algo superior.

Disown . . . . . 107 Ha derrotado a grupos mejores.
Wild Money . . . . . 112 Es un contrario formidable.
Oteebee . . . . . 107 Muy veloz, pero es algo rajón.
Tractable . . . . . 110 Está en plena decadencia.

También correrán: Good Exchange, 108; Speedy Skippy, 112; Winning Woman, 107; Germinie II, 105 y Morlute, 100.

SEXTA CARRERA.—RECLAMABLE
Milla y dieciseisavo.—Para ejemplares de 4 y más años.—Premio 250 pesos.
DEAR LEAP: Bien colocado.

Deer Leap . . . . . 107 Su última hay que descartarla.
Bachelor . . . . . 112 Este es un contrario formidable.
Miss Twinkle . . . . . 107 Hay que tenerla muy en cuenta.
Strophe . . . . . 108 No corre dos carreras iguales.

También correrán: Jimmy H., 108; Baby Way, 104 y Moonburn, 97.

SEPTIMA CARRERA.—RECLAMABLE
Milla y dieciseisavo.—Para ejemplares de 3 y más años.—Premio: 175 pesos
AUNT CAROL: En su distancia.

Aunt Carol . . . . . 110 Ayer fue un magnífico tip.
The Dauphin . . . . . 110 Es un contrario peligroso.
Ogle . . . . . 103 Cuenta con la mayor velocidad.
Animosity . . . . . 107 Le conviene bastante la distancia.

También correrán: Whittle, 106; Doctor C. N., 103; Magic Arrow, 110 y Rickety Jane, 98.

OCTAVA CARRERA.—RECLAMABLE
Milla y cuarto.—Para ejemplares de 4 y más años.—Premio: 175 pesos.
BUNKY: Luce el mejor.

Bunky . . . . . 108 Pista y distancia le convienen.
Roping . . . . . 105 Actualmente en su mejor forma.
Ross . . . . . 103 Tiene también posibilidades.
Luke Connell . . . . . 103 Parece larga para éste.
Rouge Catalán . . . . . 104 Un rojo que se las trae.

También correrán: Atcines, 108; Toike Oike, 106; Manor Lady, 96 y Probationer, 106.

La mejor apuesta de la tarde: BUNKY

VALENZUELA CONTRA ITURRINO EN EL MATCH INTERMEDIO DE ESTA TARDE EN LA CANCHA DEL HABANA-MADRID

Azpeitia y Rentería resultarán grandes auxiliares. Trecet figura en el encuentro de mayor importancia.

La función de hoy sábado día festivo en el Habana-Madrid se inicia con un partido estelar y no creemos que sea necesario decir que en los otros turnos habrá estelares también que gozarán plenamente los cientos de fanáticos que esta tarde invadirán la fresca y popular Bombonera de Belascoain y Sitios.

Machín contra Aguinaga, Cubota frente a Malluquiza es un partido que puede presentarse aún en el más aristocrático de los turnos y por tanto debe ser motivo de preferente atención de los amantes de la pelota vascas. Un encuentro de alto calibre, que Millán confecciona como para que ningún aficionado deje de estar en su puesto esta tarde a las tres.

A segunda hora se enfrentarán dos veteranos delanteros que en ese asfalto de la Bombonera han brillado siempre intensamente. Nos referimos a Valenzuela e Iturrino. «Quique» desea reverdecer sus laurales en el palacete de Belascoain y lo logrará, ya que está encanchándose rápidamente y su juego le permite lucir a gran altura. Iturrino no le va en zaga mientras Azpeitia y Rementería no entren en un duelo más de consideración, que seguramente será uno de los factores que pesará mucho en la decisión de este encuentro.

Pero si los dos partidos iniciales resultarán interesantes el tercero acaso sea el más importante. Porque en él figuran cuatro ases de la pelota vasca, combinados de tal modo que existe gran equilibrio entre las dos parejas. Malluquiza jugará en compañía de Trecet mientras Onaindía será el auxiliar de Aníbal en esta pugna todo expertación en que los blancos dan ventaja de un cuadro en el saque a los azules.

Una función de grandes atractivos.

PROGRAMA DE LA FUNCION DE ESTA TARDE A LAS TRES
Primer partido a 25 tantos

Machín y Cubota, blancos, contra Aguinaga y Malluquiza mayor, azules A sacar los primeros del catorce y los segundos del quince.

Primera quiniela 6 tantos

Aguinaga, Cubota, Machín, Malluquiza mayor, Iturrino y Rementería.

Segundo partido a 30 tantos

Valenzuela y Azpeitia, blancos, contra Iturrino y Rementería, azules. A sacar ambos del cuadro catorce y medio.

Segunda quiniela a 6 tantos

Azpeitia, Valenzuela, Malluquiza menor, Trect, Aníbal q Onaindía.

Tercer partido a 30 tantos

Malluquiza menor y Trecet, blancos, contra Dnaindia y Aníbal, azules. A sacar los primeros del quince y los segundos del catorce.

RESULTADO DE LA FUNCION DE AYER
Primer partido

	Tantos.
Salvador y Solá, blancos	25
Machín y Navarrete, azules	24

Ganador: Blancos.

Primera quiniela

Pedrito y Rementería, blancos. 26
Ganador: Pedrito.

Segundo partido

Aguinaga y Aníbal, azules. ... 30
Ganador: azules.

Segunda quiniela

Ganador: Malluquiza.

Tercer partido

	Tantos.
Valenzuela y Cubota, blancos	30
Malluquiza y Buendía, azules	24

Ganador: blancos.

AMATEURS ACES Por DAN

—Noticias de aquí y de allá.
—Fiesta en el Náutico.
—Falló la Unión Atlética.

Si usted nos pregunta cuál es el mejor match de base ball amateur de la semana no sabríamos qué responder... Todos nos parecen buenos... Y, cuando decimos «BUENOS», queremos decir, precisamente eso mismo... ¿Por qué no asistiría Guabela Aixalá a la fiesta de natación del miércoles en el «VTC»?... El «Club Ferroviario», cuyos colores defendimos una vez en el court de basket ball, prepara su ingreso en la Liga Social para participar en el campeonato de verano del joven circuito... La competencia se ofrecerá en sus terrenos... Cuando se inaugure el campeonato singles de hand ball de la DGND, la Liga Social hará entrega de las medallas ganadas por distintos atletas en sus últimos campeonatos de hand ball, juniors y seniors... Y, esto nos recuerda que el «Club Atlético de Cuba», se ha dirigido en carta abierta al circuito de Coyula, preguntándole por unas medallas que les adeudan a distintos atletas del Glorioso Anaranjado, desde octubre 19, de 1937...

Estos trofeos, según Esteban Hernández, son:

Dos copas de plata, 3 medallas correspondientes a los primeros lugares de los eventos de 800, 1,500 y 10,000 metros... Las medallas de los relevos, así como las de segundos y terceros lugares en garrocha, disco, lanzamiento de la bala, 5,000 metros y otros eventos más... Esteban, dice:

Hemos reclamado varias veces, desde 1937, estos trofeos y aún no hemos recibido respuesta... Podrían explicarnos el por qué de la tardanza cuando se pagan otros trofeos por la Liga?

Hoja clínica: Jorge Amador de los Ríos, viejo handbolista, fué operado recientemente de cuidado, pero, felizmente, descansa tranquilamente en estos instantes en uno de los buenos hospitales de la ciudad... La operación la realizó con éxito el doctor Ricardo Méndez Peñate, auxiliado por los jóvenes doctores Enrique Ibáñez y J. Montenegro...

Mañana habrá fiesta grande en el «Club Náutico de Marianao»... Se inauguran los terrenos de volley ball y el court de tennis... Los campeones de dobles Nodarse-Morales, se enfrentarán con Pepito Agüero y Gustavo Vollmer, y en el soft-ball se registrará un partido de Liga Grande... Habrá matches de tennis de la copa Davis en la Habana, los días 21, 22 y 23, del próximo mes de julio, en los courts del «Vedado Tennis»... La Federación del Deporte, que recibe en este asunto el support de la DGND, anunció de un modo poco zurdo la celebración de estos games, que gustará extraordinariamente al mundo tenístico... El lunes se reunirá la Federación para acordar todos los detalles...

La Junta de Educación de la Habana, apoyada en la DGND, está organizando un magnífico field day atlético, para cerrar el curso escolar este año... Próximamente daremos más noticias... Mañana, a las once y media de la mañana, saldrá del Palacio de los Deportes, la segunda excursión de atletismo femenino que visita un pueblo del interior para ayudar al alza del deporte... El grupo irá a Artemisa, a fin de cooperar con los alumnos del Instituto de esa localidad, que recaudan fondos para un fin benéfico... Toma parte en la excursión la campeona Angela Iglesias, que piensa lanzar la Jabalina a enorme distancia y las señoritas Marta Velasco y Marta Hernández.

El Comité Ejecutivo de la UAA declaró ayer con lugar la protesta presentada por la Universidad, sobre la resolución de la Federación de track en relación con la carrera de 110 metros con obstáculos. Como resultado, los puntos acumulados por los atletas caribes en ese evento del último Carnaval son declarados válidos, y la Universidad gana el field day sobre el club Naval, 81 por 73.

El acuerdo del Comité, dice:

«Se acuerda declarar con lugar la protesta presentada por la Universidad de la Habana, contra acuerdo de la Federación Nacional amateur de atletismo de fecha de 28 de abril, por el que se canceló oficialmente el evento de 110 metros con obstáculo, de categoría senior, ordenándose su celebración como mera exhibición en razón de haberse infringido la convocatoria de dichas competencias, la que no pudo ser modificada dada la oposición del delegado de ese club manifestada en dicha sesión y la advertencia de recurrir contra tal acuerdo, particulares que se aceptan como ciertos por el propio presidente de la Federación, cuyo parecer ha sido oído por este Comité. Como consecuencia de la presente resolución se declara valido a todos sus efectos el mencionado evento».

Se dejó sobre la mesa para discutir en otra sesión el escrito presentado por el atleta Perfecto Alonso, pidiendo su inscripción oficial por el club ADC, así como otros asuntos más.

Se declaró sin lugar la apelación presentada por la representación del club «Sociedad del Pilar», contra la multa de 25 pesos que le fué impuesta por la Liga Nacional relación con el juego celebrado el día 30 de abril, contra el «Club Deportivo de Cárdenas».

Fueron aceptadas y están aptos para competir en los encuentros de base ball anunciados para hoy y mañana, los siguientes atletas: Oscar Ordóñez y Pedrito Ruiz, por el «Club Atlético de Cuba»; Manuel González por el Fortuna; Fernando Mena y Antonio Bravo, por la Sociedad del Pilar; y Julio Alvarez, por el club A. D. C.

LA LIGA NACIONAL HA SUÑALADO LOS MEJORES GAMES HOY

Luce interesante el record de los hitters. González y Carlos se disputan el lead

He aquí los interesantes encuentros de base ball amateur que anuncia la Liga Nacional para hoy sábado y el domingo por la tarde:

SABADO 20

En Cubaneleco Park

1.45.—Pilar vs. Teléfonos.
4.00—Fortuna vs. Hershey.

Atán y Magriñat serán los umpires con Béjar de anotador y Enrique Bru de inspector.

En la Universidad

1.45—Loma vs. Cienfuegos.
4.00—Atlético vs. Cubaneleco.

Lopito y Reyes actuarán de umpires con Eugenio de Torres de anotador y Montesinos como inspector.

En el Vedado Tennis

1.45—Vedado vs. Regla.
4.00—ADC vs. Yara.

Cantera y Ruiz, de umpires, con Salas de anotador e Infiesta de inspector.

El team del Círculo de Artesanos va a Cárdenas y el Naval jugará en Artemisa. En el primer terreno actuarán P. Fernández y Flores de umpires, con J. Torres de anotador y Carneado de inspector, y en el segundo actuarán Estévez y Valdés de umpires con Pichardo y Carvajal.

DOMINGO 21

En el Vedado

1.45—ADC vs. Hershey.
4.00—Universidad vs. Teléfonos.

Atán y Magriñat serán los umpires con J. Torres de anotador y Orlando Infiesta de oficiales.

En el Stadium Caribe

1.45—Cubaneleco vs. Artemisa.
4.00—Marina vs. Fortuna.

P. Fernández y Flores serán los umpires, con Eugenio de Torres y Montesinos como oficiales.

En el Stadium Tropical

1.45—Pilar

PASARON LOS REDS DE CINCINNATI AL SEGUNDO LUGAR, GANANDO AYER

TOPICOS FUTBOLISTICOS

—Ahora que están tranquilos, es cuando están mansitos.
—El programa de esta tarde en el Campo Cerveza Polar.
—Fiesta de gratis que ofrece la Dirección General.

—Por «PETER»—

Hoy y mañana serán días de actividades balompédicas en el campo doblarino. Los dominios del doctor Niclás Sierra se verán muy concurridos en ambos días. Hoy, por tratarse de un programa en el que no hay lo que dar las buenas tardes a la entrada, y mañana, domingo, porque se celebrarán dos encuentros interesantes del Campeonato Provincial.

La semana pasada se revolvió el avispero con motivo de un encuentro entre el Deportivo Centro Gallego y el Deportivo Hispano; tirios y troyanos entendían que ese match iba a resultar decisivo... Y a ver el tan anunciado encuentro fué hasta el pato Donald. Pero como si nada. Al terminar la jornada, como el poeta, se pudo decir:

Todo está igual,
parece que fué ayer.

Y este domingo, en que los ánimos parecen estar calmados, no hay por lo menos el alboroto de la vez pasada, en que hispanófilos y gallegos estaban seguros de su triunfo, puede que haya emoción. Si no el Puentes Grandes, el Iberia va a hacer una trastada, y ya ustedes verán cómo el Centro va andar media Habana, como aquel que dice, con las manos en la cabeza.

Para esta tarde se anuncia un extraordinario programa de balompié juvenil que habrá de efectuarse en el Campo Cerveza Polar, con la entrada absolutamente gratis, ya que se trata de uno de los espectáculos organizados por la Dirección General Nacional de Deportes para contribuir a los festejos para celebrar este 20 de Mayo.

Como saben nuestros lectores, el cartel combinado es el siguiente:

2:50: Instituto de la Víbora vs. Escuela Técnica Industrial.
4:45: Academia Soto vs. Colegio de Belén.
5:00: Selección de Institutos vs. Selección Intercolegial.

Está demás destacar la importancia que tiene el choque inicial, toda vez que los viboreños, como campeones de la Liga Interinstitutos, tratarán de probar su calibre contra unos debutantes que según noticias que llegan a nuestra mesa de trabajo han logrado hacer un formidable equipo bajo la dirección de Norberto Martínez y van a sorprender a los muchachos de Barciela.

Este, sin embargo, no será más que el primero de los tres interesantes encuentros que se han confeccionado para esta tarde en La Polar.

A segunda hora tendremos a los campeones de la Liga Intercolegial, el estupendo núcleo de futbolistas que forma el Soto, contra el team representativo del Colegio de Belén, que en su propio campo y bajo la batuta de Zamorita se ha ido haciendo lo suficientemente fuerte para batir a todos los equipos que los han visitado.

Esta será una lucha colosal en la que veremos dos buenos equipos frente a frente.

Y como final de fiesta, dos selecciones que alegrarán el ambiente. Los Institutos enviarán un conjunto que exponga la pujanza de ese circuito, mientras la Liga Intercolegial hará otro tanto. En esta jornada de última hora gozaremos de una pugna que existen vivos deseos de ver.

Juan Ayra dirigirá el team de los Institutos y Juan Vázquez el Intercolegial.

RESULTADO DE LOS JUEGOS CELEBRADOS AYER EN LAS GRANDES LIGAS

LIGA NACIONAL

Boston, 5; Pittsburgh, 2.
Cincinnati, 4; Filadelfia, 3. (12 in.)
New York, 11; Chicago, 5.
Brooklyn en San Luis, lluvia.

LIGA AMERICANA

New York, 4; Chicago, 2.
Cleveland, 8; Washington, 4.
Boston, 15; San Luis, 7.
Filadelfia, 11; Detroit, 6.

JUEGOS SEÑALADOS PARA HOY

LIGA NACIONAL

Brooklyn en San Luis.
Filadelfia en Cincinnati.
New York en Chicago.
Boston en Pittsburgh.

LIGA AMERICANA

Chicago en New York.
San Luis en Boston.
Cleveland en Washington.
Detroit en Filadelfia.

ESTADO DE LOS CLUBS

LIGA NACIONAL

	G.	P.	Ave.
San Luis	14	9	.609
Cincinnati	15	10	.600
Boston	13	12	.520
Chicago	13	13	.500
Brooklyn	11	12	.478
New York	12	14	.462
Pittsburgh	11	14	.440
Filadelfia	10	15	.400
Totales:	99	99	

LIGA AMERICANA

	G.	P.	Ave.
New York	19	5	.792
Boston	15	6	.714
Cleveland	13	11	.542
Chicago	14	12	.538
Washington	10	14	.417
Detroit	10	18	.357
San Luis	9	17	.346
Filadelfia	8	15	.348
Totales:	98	98	

MARGOT TORRIENTE Y ZOILITA GANAN EL CAMPEONATO

Derrotaron a las campeonas del año pasado, después de desplegar una preciosa actividad en el court

(Por Luis Moreno).

Ayer tarde se registró otra sorpresa en los courts del Lawn Tennis Club, cuando Margot Torriente de Ruiz y Zoila Rodríguez de la Fe, derrotaron en straight sets a la pareja campeona de Cuba, Elena de la Torre de la Guardia y Margarita Cabrera con score de 7x5 y 6x4.

La inmensa concurrencia que asistía al lindo club de señoritas del Vedado nunca pensó que las campeonas perderían tan fácilmente con las ganadoras, quienes dando una brillante exhibición de buen tennis atacaron constantemente y no dejaron que las campeonas del año pasado registraran ni un solo set.

El primer set fué formidable. Ambas parejas discutieron paso a paso la set inicial y nadie pudo predecir el final del partido después de ese set. Si usted hubiera apostado al lado de cualquier pareja hubiera perdido lastimosamente, ya que el segundo set y su resultado hacía presagiar un segundo set todavía más reñido. Pero no fué así y todo el mundo observó la avalancha de raquetas buenas colocadas que cayeron sobre las campeonas del año pasado, que apenas se pudieron defender lo suficiente para ganar aunque fuese un solo juego. El triunfo de la pareja ganadora nos complace en extremo, pues su victoria ya la habíamos anticipado mucho antes de que el match tuviera efecto.

La pareja ganadora descansó en el buen juego de la señora de Rose, secundada astutamente por la ex campeona nacional, Zoila Rodríguez, que volvió por sus fueros después de una larga temporada retirada de los courts. Una felicitación efusiva a las nuevas campeonas y otra no menos efusiva a las ex campeonas, que galantemente llegaron a finales y si bien no desarrollaron una labor como la que esperábamos, nunca desmayaron y supieron cumplir como atletas de profundo coraje y denuedo.

Y... mientras, el Tennis sigue su marcha!

FORSEX PARA AMBOS SEXOS

Es el más fuerte de los regeneradores.
Es un poderoso tónico sexual que procura vigor y juventud a toda edad.
La impotencia masculina y la frigidez femenina desaparecen a las primeras cajitas.

FORSEX se presenta en forma de grajeas. Su uso diario no presenta inconveniente alguno. — Para la cura de ensayo: 1 cajita de 50 grajeas. La cura completa: Cajita de mucho más ventajosa. Pida Vd el folleto ilustrado FORSEX en todas buenas farmacias. Distribuidor en Cuba LE BIENVENU Virtudes 207 Habana.

Se repite el partido de Pistón e Ituarte en el Frontón Jai-Alai

SPORTS — DIARIO DE LA MARINA — SPORTS

AÑO CVII — LA HABANA, SABADO, 20 DE MAYO DE 1939 — PAGINA DIECISIETE

TIRADA LIBRE DE PICHON HOY EN CAZADORES DEL CERRO

Hoy y mañana serán días de grandes competencias de tiro. Hoy y mañana, en el Club de Cazadores del Cerro, habrá competencias de carácter internacional. Y mañana domingo, por la tarde, en el Range del Miramar Yacht Club, se efectuará un National Match, con calibre 22 discutiéndose la Copa donada por Chicho Castro Palomino, el tirador que este año está en su apogeo.

Hoy sábado, por la mañana, comenzando a las nueve, habrá en el Club de Cazadores del Cerro una tirada libre, en pichón, por el premio del Coronel Manuel López Migoya. En esta tirada intervendrán los tiradores de Miami y Jacksonville que han venido invitados por el simpático Club del Lucero. Además del premio para el ganador, hay un premio para el tirador extranjero de mejor score, que dona Primitivo Suárez y Hermano. Es decir, que si el vencedor es sureño, cargará con los dos premios.

Por la tarde habrá una justa de platillos, en la que seguramente competirán los sureños que así lo deseen. pero la verdad es que esos señores de la Florida vienen a competir solamente en pichón y skeet, que es para lo que se les ha invitado, al igual que otros años. En esta justa de platillo habrá que tener cuidado con el Capitán Pablo Cruz, que es quien se gana todos los trofeos de «La Regente», y como el que se dona para esa tirada, es de Manuel García, ya pueden suponer...

Mañana domingo, a las nueve y media; la gran competencia anual de skeet por la Copa «Alcalde de la Habana», que se las discutirán los teams de Miami y Habana. En el tiro de skeet los sureños son unos leones, pero esperamos algo bueno de los doctores Serafín Quesada, Jorge R. Muñiz y del Campeón Nacional, Elicín Argüelles. Si este trío responde, por lo menos daremos batalla.

El Dr. Serafín Quesada ha sido el primero en hacer 50 de 50 en la galería de las ocho estaciones, en competencia. Y el Dr. Jorge Muñiz, que es un «muchacho» ante el cual no se puede hacer nada, repitió la hazaña de «Quesadita», pero en práctica. Y en cuanto a Elicín, baste con saber que es quien tiene el título de Campeón, y por lo tanto, está comprometido a hacer su papelito.—Peter.

ERNIE LOMBARDI VOLVIO A DAR EL TRIUNFO AL CINCI

Disparando un jonron en el acto décimo segundo dió la victoria al querido en reñido match

CINCINNATI, mayo 19. (AP.)—Ernie Lombardi habló hoy nuevamente con su poderoso bate, y terminó un juego que había durado 12 innings, disparando su quinto home run del año, para dar a los magníficos Rojos del Cincinnati un triunfo de 4 por 3 sobre los Phillies.

A pesar de seis errores cometidos, tres para cada team, no fué estropeado un hermoso duelo de pitchers entre Max Butcher y Paul Derringer. Butcher pasó a cinco bateadores y ponchó a seis, mientras que Derringer ponchaba a dos y no concedía bases por bolas hasta el décimo, en que dió su primera transferencia. El único batazo de extra bases fué el de Lombardi, pero abundaron los flies cortos y fouls, anotándose Franck McCormick, inicialista de los Rojos, un total de 15 outs, y Walter Millies, 10. La victoria da a los Reds un empate en primer lugar con el San Luis.

Véase, ahora. el score:

FILADELFIA PHILLIES

	V.	C.	H.	O.	A.	E.
Martin, cf	5	0	1	7	0	0
Scott, rf	5	1	1	0	0	0
Feinberg, ss	4	1	2	0	0	0
Arnovich, lf	5	0	2	7	0	0
May, 3b	3	0	2	3	3	0
Whitney, 1b	5	0	0	4	0	0
Young, 2b	5	0	0	3	1	2
Millies, c	5	1	2	10	0	1
Butcher, p	4	0	0	0	0	0
Totales:	41	3	10*34		4	3

(*)—Un out cuando se anotó la carrera del triunfo.

CINCINNATI

	V.	C.	H.	O.	A.	E.
Werber, 3b	4	0	0	1	2	0
Frey, 2b	5	1	1	4	5	0
Goodman, rf	4	0	1	1	0	0
McCormick, 1b	6	0	0	15	1	0
Lombardi, c	6	1	3	4	3	1
Craft, cf	5	0	1	4	0	1
Gamble, lf	5	1	1	2	0	0
Myers, ss	5	1	2	5	6	1
Derringer, p	4	0	0	0	2	0
Totales:	44	4	9	36	19	3

Anotación por entradas:

Filadelfia . . 200 010 000 000—3
Cincinnati . . 000 001 200 001—4

Sumario:

Empujadores: Arnovich, May, Frey 2; Lombardi, 2. Home run: Lombardi. Sacrifices: Feinberg, May, 2; Butcher, Derringer. Double plays: May a Young a Whitney. Quedados en bases: Filadelfia, 7; Cincinnati, 12. Bases por bolas: Butcher. 5; Derringer, 1 Struck outs: Butcher, 6; Derringer, 2. Umpires: Pinelli, Goetz y Reardon. Tiempo: 2:14.

DERROTO EL NEW YORK A LOS CUBS DEL CHICAGO, 11x5

Los Gigantes hicieron el mayor carreraje de la temporada para dar a Gumbert su 4to. éxito

CHICAGO, mayo 19. (AP.)—Anotando el mayor carreraje de la season, los Gigantes del New York derrotaron a los Cubs del Chicago, con score de 11 por 5, para dar a Harry Gumbert su cuarto éxito de la temporada.

Los Cubs contribuyeron al carreraje con tres costosos errores, uno de Hank Leiber, que dejó caer un fly para permitir una carrera.

Véase el score:

NEW YORK GIGANTES

	V.	C.	H.	O.	A.	E.
Kampouris, 3b	5	0	1	1	5	1
Jurges, ss	6	0	1	2	6	0
Danning, c	4	0	1	1	1	0
Ott, rf	3	0	1	2	0	0
Bonura, 1b	3	2	0	14	0	0
Moore, lf	5	2	2	0	0	0
Demaree, cf	4	3	3	3	1	0
Whitehead, 2b	4	2	2	4	5	1
Gumbert, p	3	2	0	0	2	0
Totales:	37	11	12	27	20	2

CHICAGO CUBS

	V.	C.	H.	O.	A.	E.
Herman, 2b	4	0	1	3	1	0
Hack, 3b	5	1	0	0	1	1
Gleeson, rf	4	0	0	2	1	0
Galar, lf	4	2	3	1	0	0
Leiber, cf	3	2	3	7	0	1
Hartnett, c	4	0	0	3	0	0
Bryant (1)	0	0	0	0	0	0
Garbark, c	0	0	0	0	0	0
G. Russell, 1b	3	0	0	11	0	2
Bartell, ss	4	0	1	0	6	0
Lillard, p	0	0	0	0	0	0
Root, p	2	0	0	0	1	1
J. Russell, p	0	0	0	0	2	0
Marty (2)	1	0	0	0	0	0
Titales:	34	5	8	27	12	3

(1)—Corrió por Hartnett en el 8o.
(2)—Bateó por J. Russell en el 9o.

Anotación por entradas:

New York . . . 050 003 210—11
Chicago . . . . . 111 010 010— 5

Sumario:

Empujadores Whitehead, 2; Gumbert, Kampouris, Danning, 2; Jurges, 2; Ott, Demaree, Galan, Bartell, Leiber, 2. Two base hits: Moore, Bartell, Demaree. Home run: Leiber. Bases robadas: Hack, Bartell. Sacrifices: Whitehead, Ott, Gumbert. Double plays: Gleeson a G. Russell; Kampouris a Whitehead a Bonura. Quedados en bases: New York, 9; Chicago, 6. Bases por bolas: Gumbert, 4; Lillard, 3; Root, 3. Strike outs: Gumbert, 1; Root, 3; J. Russell, 2. Hits: a Lillard, 2 en 1 y un tercio innings; a Root, 7 en 4 y dos tercios; a J. Russell, 2 en 3. Dead ball: Root, a Danning. Perdió Lillard. Umpires: Moran, Barr y Sears. Tiempo: 2:30. Concurrencia pagada: 11,098 personas; más 15,043 damas.

EMPUJADORES

LIGA NACIONAL

Goodman, Reds	25
Ott, Giants	24
McCormick, Reds	23

LIGA AMERICANA

Selkirk, Yankees	23
Walker, White Sox	23
Greenberg, Tigers	22
Wright, Senators	22

CHAMACO ELECTRIZO ANOCHE A LOS FANATICOS DEL BILLAR EN UN GRAN JUEGO DE EXHIBICION

También el maestro Vives hizo filigranas en la mesa como un obsequio al público. El campeón estuvo muy efectivo contra Mundito y le sacó una gran ventaja

—Por LLILLO JIMENEZ—

Jornadas como la de anoche en el Palacio de los Deportes, son las que contribuyen a fomentar la afición y a crear hasta en los indiferentes un interés excepcional por el bello juego del billar.

Dos maestros del taco, el señor Vives y el Campeón mundial de tres bandas, Joe Chamaco, electrizaron a la concurrencia—más numerosa anoche que en las partidas anteriores—con sus juagadas de fantasía, verdaderas filigranas que hacen pensar—aun a quienes tenemos bastantes conocimientos del juego—en la existencia de la genialidad.

Para brindar un nuevo aliciente al match entre Mundito y Chamaco, éste y el gran billarista español que tanto hace en beneficio del sports en Cuba, ofrecieron una exhibición brillantísima de sus juegos especializados: de libres el primero y de tres bandas el segundo. Y los fanáticos pudieron apreciar—evocando al gran Ribas—los profundos conocimientos de los autores de la demostración admirable.

El propio Mundito me decía después del match:

—Son verdaderos magos del juego. Sacan a las bolas lo que parece imposible.

Y, en efecto, como dóciles féminas que obedecieran a los mandatos de un Don Juan, las esférides avanzaban, retrocedían, saitaban a gusto de los maestros para producir jugadas inverosímiles, fantásticas...

El público aplaudió a rabiar y es seguro que el próximo día 26, cuando se reanude el match, la concurrencia que asista sea muy superior a las hasta ahora registradas, pues al interés natural del match se une la demostración de maestría que nuevamente ofrecerán Chamaco y Vives en esa ocasión.

Chamaco estuvo hecho un coloso

El as mexicano brindó anoche una estupenda démostración, que justo es reconocerlo, amilanó un tanto a nuestro gran Mundito que se mostró algo por debajo de su juego. Si magnífica fué su actuación en las exhibiciones, otro tanto resultó en el match pues consumó los sesenta puntos en el magnífico promedio de 62 innings, casi a carambola por tiro. Su paso fué tan violento que el campeón cubano a duras penas realizó cuarenta.

Este block de anoche prueba que se está jugando con toda bonradez, ya que, muy lejos de «dar changüí» como decimos por esios lares, el campeón jugó a todo tren como siempre, aventajando 23 carambolas a su adversario en el total de block realizados.

El Score

Chamaco: 410, 320, 115, 000, 101, 020, 000, 200, 010, 420, 020, 201, 100 000, 202, 001, 005, 000, 112, 051, 02. 240.

Promedio: 0.97.

Mundito: 002, 001, 003, 002, 102, 042. 000, 001, 010, 011 000, 300, 000, 000, 010, 021, 200, 050, 040, 010, 1. 217.

Promedio: 0.65.

Mayor Serie: Chamaco cinco; Mundito, cinco.

Mayor número de ejecuciones seguidas: Chamaco, tres, Mundito, tres.

Mayor número de intentos fallidos: Chamaco, cinco, Mundito, nueve.

VENCIO EL TEAM DEL INSTITUTO A LOS CARIBES

Los avispas superaron en un match de batazos al segundo equipo de los universitarios

El team «Varsity» del Instituto de Segunda Enseñanza de la Habana derrotó ayer al Segundo Team de la Universidad de la Habana, en el primer juego de base-ball de la serie concertada a cinco, bateándole fácilmente los «luggers» de las «avispas» a los «scrubbs» de la Universidad

Un total de treinta y dos carreras fueron anotadas en los innings jugados, bateándose veinte y cinco hits. En general, el equipo del Instituto lució muy ligero cada vez que se embasaba, y lo prueba las 16 bases robadas.

Por el equipo universitario, Osuna y Ramos lucieron mucho, mientras que Gómez de Molina y Duñabeitia sobresalian por los ganadores.

El próximo juego de la serie se celebrará en el Stadium de la Universidad el domingo día 21 de mayo a las 9 en punto de la mañana, siendo la entrada gratis para todos los estudiantes.

JAI ALAI

ESTA NOCHE A LAS 8:30

Primer partido a 25 tantos

Ugalde y La Paz, blancos, contra Ochoa y Hugues, azules. A sacar ambos del cuatro diez.

Segundo partido a 30 tantos

Ituarte y Ugartechea, blancos, contra Pistón y Ermúa, A sacar ambos del cuadro diez.

Tercer partido a 30 tantos

Argárate y Arriola blancos, contra Juaristi y Celaya, azules. A sacar ambos del cuadro diez.

RESULTADO DE LA FUNCION DE ANOCHE

Primer partido

	Tantos.
Creus y Arrondo, blanco	25
Morales y Alvarez, azules	17

Ganador: blancos.

Primera quiniela

Ganador: Ibarlucea III

Segundo partido

Gabriel y Uriona, blancos	30
Ibarlucea III y Lorenzo, azules.	22

Ganador: blancos.

Segunda quiniela

Ganador: Salazar.

Tercer partido

Gutiérrez y Salazar, blancos	30
Labat, y Goitia, azules	25

Ganador: blancos.

PASAN LOS INDIOS AL TERCER LUGAR AL VENCER, 8 A 4

Los Senadores cometieron ocho costosos errores que le dieron el triunfo al Cleveland

WASHINGTON, mayo 19. (AP.)—Los Indios del Cleveland se movieron al tercer lugar de la Liga Americana, derrotando al Washington, 8 por 4, con la ayuda de cinco errores cometidos por los Senadores.

Buddy Lewis, la tercera base, fué el líder de los erráticos Senadores, contribuyendo con tres costosos errores. Bobby Estalella tuvo un buen día al bate, disparando dos indiscutibles en tres veces al bate, uno de ellos de tubey.

El score fué como sigue:

CLEVELAND

	V.	C.	H.	O.	A.	E.
Weatherly, cf.	5	0	0	2	0	0
Hemsley c	5	1	0	2	1	1
Trosky, 1b	3	3	2	11	3	1
Solters, lf	3	2	2	0	1	0
Chapman, rf	5	2	1	3	1	0
Keltner, 3b	3	0	2	0	3	0
Grimes, ss	5	0	0	4	2	0
Shilling, 2b	4	0	2	2	7	1
Hudlin, p	4	0	0	3	3	0
Totales:	37	8	9	27	21	3

WASHINGTON

	V.	C.	H.	O.	A.	E.
Case, cf	5	2	3	2	0	0
Lewis, 3b	3	1	2	1	4	3
Wasdell. 1b	4	0	0	10	2	0
Wrigrt, rf	4	0	1	1	0	0
Myer, 2b	4	0	1	2	2	1
Travis, ss	4	1	1	2	2	1
Estalella, lf	3	0	2	3	0	0
Early c	3	0	2	5	2	0
Chase, p	2	0	0	0	1	0
Gelgert (1)	1	0	0	0	0	0
Kelley, p	0	0	0	1	0	0
West (2)	1	0	0	0	0	0
Totales:	34	12	27	13	5	

(1)—Bateó por Chase en el 6o.
(2)—Bateó por Kelley en el 9o.

Anotación por entradas:

Cleveland . . . . 020 003 201—8
Washington . . . 100 110 001—4

Sumario:

Empujadores: Wright. 2; Keltner. 3; Shilling arly, Chapman Lewis. Two base: Wright. Chapman. Solters. Estalella, Case. Bases robadas: Case, Trosky. Sacrifices: Early, Wright. Wasdell Keltner Double plays: Grimes a Shilling a Trosky; Lewis a Myer a Wasdell. Quedados en bases: Cleveland, 8; Washington, 9. Bases por bolas: Hudlin, 3; Chase. 2; Kelley. 3. Strike outs: Hudlin. 1; Chase, 4; Kelley, 1. Hits: a Chase. 8 en 6 innings: a Kelley 1 en 3 Ganó Hudlin. Perdió Chase. Umpires: Rommel. Moriarty y Hubbard.

HOME RUNS

LIGA NACIONAL

Mize, Cardinals	7
Camilli, Dodgers	6
Ott, Giants	6

LIGA AMERICANA

Greenberg, Tigers	6
Foxx, Red Sox	5
Selkirk, Yankees	5

UN DOBLE DE CHUBBY DEAN Y SU PITCHING DIO EL EXITO AL FILA

FILADELFIA, mayo 19. (AP).—Un doble de Chuby Dean, con las bases llenas y su gran pitching, relevo, sacaron hoy del sótano de la Liga Americana a los Atléticos del Filadelfia, que vencieron a los Tigres del Detroit, 11x6.

Dean bateó por Buck Ross en el séptimo, con el score empatado a 6, tres en bases y dos outs. Y con el conteo de dos y dos, engarzó un lanzamiento de George Coffman y envió la pelota de línea por el center, anotándose un tribey que limpió las bases y dió las carreras del triunfo.

Detroit . . . 000 101 400— 6 8 1
Filadelfia . . 012 011 42x—11 16 3

Baterías: Benton, Walkup, Coffman, Trout y York; Ross y Hayes.

LOS SEIS DE LA FAMA

Player, Club	J.	V.	C.	H.	Ave.
Kuhel, White Sox	20	80	18	33	413
Mázzera, Browns	18	66	16	27	409
Galan, Cubs	20	71	16	29	408
McQuinn, Browns	26	106	19	43	406
Foxx, Red Sox	17	64	18	26	406
Arnovich, Phillies	26	104	15	42	404
Durocher, Dodg's	20	60	8	21	350

JUSTAS CICLISTAS DARAN MAÑANA EN LA PISTA DEL MALECON

Forman parte del programa que se combinó con motivo de las fiestas del día 20 de Mayo

Mañana domingo, a lo largo del Malecón, tendrán efecto en horas de la mañana las interesantes competencias de ciclismo auspiciadas por la Dirección General Nacional de Deportes. Enorme interés han despertado las mismas en la creciente afición al bello deporte del pedal y puede asegurarse, sin temor a caer en hipérbole, que los fanáticos habrán de gozar de una mañana preñada de situaciones emocionantes, producto del concienzudo trainning a que se han sometido los competidores.

Los entries son numerosos y el ha proporcionado trabajo abundante al señor Asesor, nuestro estimado amigo Paquito Mariné, quien en estos momentos clasifica los mismos para determinar exactamente a qué categoría corresponden, la que se hará saber a los concursantes momentos antes de que se inicien las competencias.

He aquí una relación completa de los atletas inscriptos: Categoría novicios: Luis Sentenat, Rosendo Hurtado, S. Pérez, club R. S. A., Francisco Trilla, Jacinto Valdés y Bernardo García, club Niágara, José M. García, Teófilo Peñalver, Mateo Montesino, Francisco Vegerano, por el Club «El Marino». Armando Pérez y Herminio Miranda, por el clup Olimpic. Julio Merlan, Luis Berenguer, Carlos Cárdenas, Manuel Tirado, Hibrahim García y José Vizoso, por el Club Gran Express. Armenio Mena, Rafael Aldoquer, Francisco Catanzo, Reynaldo Piedad, Mario Alfonso, José Roseñada, por el Club Universal Cicles. José Hernández Sánchez, atleta libre.

Competencias juniors.

Virgilio González, Humberto Vega, por el Club Niágara. Teobaldo González, Humberto Stany, por el Club Olimpic. Juan Marfain, Manuel González, José González, por el Club el Marino. Mario Mendoza, Juan Gorman, Roberto Seoane, Orlando Vega, Pablo Herrera, Domingo Martínez, por el Gran Express.

Competencias seniors.

Antonio Fernández, Miguel A. Alvarez, por el Club Niágara; Oscar Hevia, José A. Gómez, por el Club Olimpic.

Jueces y oficiales:

Juez árbitro: Pablo Carol.

Juez de salida y ordenador: Octavio Lamas.

Jueces de llegada:

Juez Principal: Joaquín Fernández Andes.

Juez primer lugar: Luis de J. Martínez.

Juez segundo lugar: Arturo Gispert.

Juez tercer lugar: Raúl Martínez Puebla.

Cronometristas:

Miguel Serrapiñana, Joaquín Valdés Horta y Leganoa.

Anotador: Salvador del Valle.

Anunciador: Danilo Cruz.

Jueces de Ruta: Ernesto Manduley, Reynaldo Gómez, Reynaldo Fernández y Wilfredo Brito.

Médico oficial: Dr. Mariano Díaz.

Nota: Se ruega a estos oficiales estén en la línea de llegada a las 8 a. m.

BATEANDO FUERTEMENTE DERROTARON LOS RED SOX A LOS BROWNS: 15 POR 7

BOSTON, mayo 19. (AP).—Los Red Sox del Boston batearon fuerte a cuatro lanzadores contrarios, y le ganaron a los Browns del San Luis, por score de 15x7.

Jim Tabor conectó un jonrón en el segundo inning, empujando dos carreras y después esas aumentaron cuando con ocho hits cruzaron el plate en el acto siguiente siete anotaciones más.

Anotación por entradas:
San Louis . . 110 000 023— 7 15 5
Boston . . . 027 300 30x—15 16 1

Baterías: Gill, Trotter, Harris, Kimberlin y Glenn, Spindel; Bagby y Desautels.

Copyrighted by The Cecelia Co (Daily Racing Form)

39 Day Friday, May 19 1939 Weather CLEAR Track MUDDY

775 ORIENTAL PARK, CUBA — PRIMERA CARRERA 6 Furlongs — 3YO&Up — Purse $150 Claiming

744	Lady Myrtle	*100b	4	4	3¹	2²	1³	1¹½	C Fonte	2½	2½
681	‡Portam	110b	8	9	5²	3½	3½	2²	R Rega	12	12
752	²Surely	110b	3	8	7²	6hd	6²	3²	A Frnandez	8	8
760	Decorous	105	9	1	8½	7½	4²	4½	M Roca	6	6
718	W. Cookson	110b	6	8	6nk	5½	5½	5⁶	O Pernia	3	3
751	Lucky Kate	*105	7	7	9	9	7³	6²	O Ojeda	12	12
760	³Kwamudi	110	5	2	1½	1½	2nk	7⁵	M Alvarez	7-10	7-10
760	Leo B.	110b	2	6	2½	4hd	8⁵	8nk	P Montalvo	20	10
749	Swinlane	111b	1	5	4½	8¹	9	9	B Bravo	20	20

P 2:56 Off 2:59½ Time 24 2-5 50 1-5 1:18 2-5
Value to Winner $105—A Alvarez b f 4 Kai Feng—Laura Macey Start GOOD from Stall Gate Place SAME Lady Myrtle wore down Kwamudi and had something in reserve Portam closed strong Surely closed resolutely Kwamudi faltered suddenly (Claiming Price $200)
Lady Myrtle 6 80 4 80 3 40 Portam 20 40 — Surely 2 60

776 ORIENTAL PARK, CUBA — SEGUNDA CARRERA 6 Furlongs — 3YO&Up — Purse $150 Claiming

500	‡Dark Alice	110b	10	1	2³	2⁵	1½	1⁵	O Pernia	8-5	2½
498	Flitting Feng	109b	7	2	1½	1¹	2⁵	2⁴	A Fernandz	4	5
769	Keltner	110b	2	7	6²	3½	3⁴	3⁶	F Frnandz	2½	2½
752	Grunt	*106b	1	5	4nk	5½	4³	4²	A Martinez	4	4
752	Captain Wenzel	105	6	10	10	9⁵	6²	5hd	B Goicochea	12	12
759	Lightly	*105	5	9	5½	6³	5½	6⁵	O Ojeda	8	12
767	Foreign Lady	110b	4	6	3¹	4nk	7½	7½	J Claege	4	5
720	Sym Jack	110b	9	3	7²	7½	8²	8³	R Gonzalez	12	12
762	Black Dreams	110	3	8	8⁵	8²	9⁴	9⁵	J Alfonso	8	8
768	Orac	*105	8	4	9½	10	10	10	L Avila	8	10

P 3:30 Off 3:37 Time 24 4-5 50 2-5 1:17 4-5
Value to Winner $105—Garcia Hno br f 4 Flying Ebony—My Alice Start GOOD from Stall Gate Won EASILY Place SAME Dark Alice had something in reserve Flitting Feng showed good speed, failed under driving Keltner came fast on the outside in the stretch run (C P $200)
Dark Alice 5 00 4 20 3 40 Flitting Feng 5 60 3 20 Keltner 2 60

DAILY DOUBLE—LADY MYRTLE and DARK ALICE $24 00

777 ORIENTAL PARK, CUBA — TERCERA CARRERA 6 Furlongs — 3YO&Up — Purse $175 Claiming

738	Threems	112b	8	5	6³	6²	2hd	1½	O Pernia	12	12
741	Wild Money	112b	5	7	7¹⁵	7²⁰	5²	2½	B Goicochea	1	1
746	²Salestax	110b	6	1	1nk	1³	1⁴	3½	A Gonzalez	2½	2½
(737)	Yung Playtime	112b	2	4	4²	3½	3nk	4²	O Falero	3½	4
741	⁴Lugen Luggage	112b	7	2	5nk	5½	6⁵	5³	E Venero	2½	2½
763	⁴Tractable	114b	3	6	2²	2³	4½	6¹⁰	J Monroy	3½	4
698	Leesburg	102b	1	3	3²	4½	7¹⁵	7¹⁵	F. Frnandz	12	12
295	Penmar	106b	4	8	8	8	8	8	D Houck	12	12

P 4:03 Off 4:

MUERTO UN GUARDIA RURAL AL TRATAR DE DETENER A UN BANDOLERO EN EL PUEBLO DE MANACAS

UN CONOCIDO PELIGROSO MALHECHOR, DE PESIMOS ANTECEDENTES, SE DIO A LA FUGA, INTERNANDOSE EN EL MONTE

GRAN BAILE EN EL "PRIMER CLUB" DE MANAZANILLO CON MOTIVO DE LA FECHA PATRIA

Nuestro cronista social en Bayamo nos reporta detalles de ese magno acontecimiento en la Perla de Guacanayabo. Charlas del Dr. Francisco Ichaso en la Ciudad Monumento

En ocasión de señalar el calendario católico la festividad de San Evelio, estuvieron de días el estimado señor Evelio Chávez Bárzaga, miembro distinguido del comercio y la sociedad de Guisa, el importante y pintoresco barrio bayamés, sitio de belleza paradisiaca, llamado muy acertadamente el sanatorio de Cuba.

El joven Evelio Alonso Catá, perteneciente a una de las familias más prestigiosas de la ciudad numantina, que sobresale entre nosotros por su trato agradabilísimo, así como poi su desahogada posición económica.

El apuesto joven Evelio Marrero Felipe, meritísimo empleado de la Compañía Nacional de Alimentos y miembro de relieve en nuestro elemento bien.

Evelio Galera Veira, una de las figuras más jóvenes del comercio local, y que por su caballerosidad y fineza goza de grandes afectos.

Y finalizó con el «young-gentleman» Evelio Caso Santiesteban, el simpático jovencito.

Aunque después de la fecha reciban nuestro saludo.

Advenimiento

Pleno de alborozo se encuentran los jóvenes esposos señor Luís Catasús y la encantadora y blonda Eloína Guerra García, al llegarles en la más completa felicidad el primer fruto de sus amores.

Un precioso niño que vió la luz el pasado mares, trayéndoles a sus padres, abuelos y tíos un cúmulo extra ordinario de dichas.

Una senda mullida y perfumada de deseo al tierno infante en su paso por el mundo, así como muchas felicidades a sus padres a la vez que les envío mis parabienes.

Manuel Navarro Jr.

El talentoso Manolo Navarro, que se destaca entre la juventud estudiantil de Manzanillo, hijo del esclarecido poeta de fama nacional Manuel Navarro Luna, fué grata visita nuestra la pasada semana, retornando a su lindo feudo tan pronto terminó los asuntos que lo trajeron al Monumento Nacional.

Reciba el saludo cordial de la crónica.

Miguel Colás Herrero

Abrumada de dolor se encuentra una damita que en nuestra sociedad cuenta muchos y bien merecidos afectos, la bella y culta señorita Elodia Colás Herrero, profesora de la Escuela Superior Primaria, cuya existencia se ha visto sacudida inesperadamente con la muerte de su muy amado hermano Miguel, uno de los más aventajados alumnos de la Universidad de Miami, donde cursaba sus estudios desde hacía años.

Lléguele a tan adolorida amiga el más sentido pésame, y del Señor reciba resignación.

Baile en Manzanillo

Una de las instituciones que más goza de simpatías en la hermosa Perla del Guacanayabo, es sin duda alguna el Primer Club, sociedad netamente juvenil que ostenta ufana el nombre del amplio golfo que acaricia sus playas, haciendo de Manzanillo la ciudad estratégica más divertida y jovial.

En esta ocasión preparan los boys del Guacanayabo para el 20 de Mayo, la excelsa fiesta patriótica, una fiesta bailable que hará época en los anales manzanilleros dejando una estela de brillantes recuerdos que eclipsará todos los anteriores eventos.

Será un baile donde las damas indispensablemente vestirán de rojo y los caballeros el impecable uniforme blanco con su clásico lacito negro y en el ojal la aristocrática flor roja.

Una verdadera maravilla las invitaciones, demostración palpable del arte litográfico de la Cuna de la Intelectualidad Cubana, esa ciudad que tiene el privilegio de sobresalir igual en artes, letras y cortesanía.

Una de ellas llegó hasta mí, la que agradezco infinito y correspondo por medio de estas líneas.

La Doctora Cañizares

La interesante y distinguida señora Nenita Cañizares Versón, amante y bella esposa del señor Adolfo H. Suárez, Administrador del Banco de Canadá, ha montado un elegante bufete dental en uno de los compartimentos de su residencia dedicado exclusivamente para damas y niños.

Están de plácemes las féminas bayamesas con este aporte dado por la Dra. Cañizares, dedicándoles su precioso gabinete dental y poniéndole a sus órdenes toda su experiencia y toda su eficiencia.

Muchos éxitos le deseo a la Dra. Cañizares.

Bodas de Madera

Recientemente celebraron sus bodas de madera, cinco años de la más perfecta vida conyugal, la interesante y distinguida señora Minina Sabater Fonseca, perteneciente a una antigua y muy querida familia numantina, y el talentoso y cordial señor Manolo Estévez Pons, caballero español que luego de pasar una larga temporada en esta ciudad ha retornado a su patria, para donde marchará en próxima fecha su encantadora esposa.

En este aniversario me complazco en desearles infinitas venturas y que vean efectuados sus más caros anhelos.

Francisco Ichaso

Una de las figuras más destacadas de las letras cubanas, y una de las cumbres del periodismo fué visita breve y gentil del Monumento Nacional, obsequiándonos con agradables momentos de interesante charla, que tuvo lugar en la casa social del A. B. C.

Me refiero al conocido hombre público doctr Francisc Ichazo, que fué atendido por los más conspicuos personajes de nuestra sociedad.

Para tan ilustre publicista tienen estas «Bayamesas» un saludo especial.

Para el Campo

Con intenciones de pasar estos días de tan riguroso verano en su propiedad campestre, la linda finca «El Carmen», se marcharon los distinguidos esposos señor Manolo Romagosa y la interesante señora Matilde Romagosa, así como sus hijos, los jóvenes esposos señor Alfredo Marrero y Elenita Romagosa y el unigénito de éstos, el gracioso niñito Alfredín.

Una estadía muy ventuoso en su confortable «country-house» les deseo.

Sus Natales

La bonita edad de los doce años celebró el simpático niño Raúl García Fernández, hijo de un estimado matrimonio de Jiguaní, que se encuentra interno en el reputado Colegio Bautista donde cursa estudios primarios.

Mis votos por su más completa felicidad y éxitos estudiantiles.

El Baile Guajiro

Un baile magnífico será sin duda alguna el que para la refulgente fecha patria viene preparando la elegante sociedad «Círculo Bayamo», que presidida este año por el entusiasta y estimado joven Quiky Pérez Hernández, se anotará un resonante triunfo el próximo 20 de Mayo.

Mucho es el embullo reinante en nuestra sociedad más selecta y por los preparativos y forma encomiástica que en todos los corros hablan de dicho baile, éste promete ser extraordinario.

El baile guajiro es el tema de todas las conversaciones de nuestra juventud bien, y de él continuaré dando amplias informaciones.

Enrique O. LACALLE
Cronista Social.

NOTAS DE ALACRANES

Emma Hernández

Una nota de belleza y distinción pone hoy en mi crónica el retrato de Emma Hernández, figurita que se destaca en nuestra sociedad por su gracia y simpatías.

La saludamos cariñosamente.

Próxima fiesta

Reina mucho entusiasmo para el gran baile que próximamente se celebrará en los espaciosos salones del «Liceo», de Unión de Reyes, bajo el título de «Recordando el pasado».

Con esta fiesta se anotará un nuevo éxito la laboriosa directiva de la citada sociedad.

Cumpleaños

El día pasados celebró sus natales la bella «jeune fille» Georgina Sánchez.

Se vió colmada de halagos y felicitaciones, por sus numerosas amistades. Unimos la nuestra, tan cordial como sincera.

Viajeras

Para su residencia de Jovellanos partió en estos días la distinguida y simpática Srta. Amalia Torres, a su regreso del Central «Conchita» donde pasó una corta pero agradable temporada en la casa de sus tíos. La acompañaron las lindas niñas Oneida y Eva Sánchez.

Las despedimos afectuosamente.

ZAIDA VITAL, cronista.

DEL CENTRAL ALAVA

Sentido fallecimiento

El magisterio cubano, el campo de las letras y de la enseñanza, ha sufrido una sensible pérdida con el fallecimiento del señor José Dubé Cross, Director de la Escuela Pública de niños de este central, en la que militó por espacio de más de veinte años, con entusiasta consagración y todos los buenos deseos de su pecho cubano.

El señor Dubé, que como un noble apóstol llevó a todos cuántos se cobijaron bajo él, los conocimientos y la experiencia de que disfrutaba, dejó de existir en la madrugada del día cinco, después que los recursos de la ciencia y los solícitos cuidados de sus familiares, resultaron impotentes para lograr una reacción en su organismo quebrantado por el batallar diario.

Caballeroso, amable con cuántos lo trataron, así ejerció en todos los actos de su vida, y su fallecimiento constituye un duelo para nuestra sociedad.

Una de las más grandes demostraciones de pesar la ofreció el sepelio, ya que el extinto, además de gozar de numerosas simpatías, pertenecía a distintas instituciones, entre ellas a la Logia «Piedad Sublime», de la que era miembro meritísimo.

La cronista en estas líneas, envía a la esposa, hijos y demás familiares el más sentndo pésame.

Sonnia Muñiz

Sonnia, la simpática bebita, hija de los estimados esposos Nena Fernández y Rafael Muñiz, celebró el viernes cinco, su cuarto aniversario de vida.

Pasó el día muy satisfecha entre los halagos de sus estimados abuelos, señor Serafín Fernández y su gentil esposa, Isabel Rubí, quienes le ofrecieron una divertida fiesta.

Con tal motivo, tan distinguida familia disfrutó de satisfacciones en esa fecha.

Nenita Díaz Sánchez

Celebró su fiesta natal el día cuatro, la gentil y encantadora joven Nenita Díaz, que es flor de gracia en nuestra sociedad.

La airosa Nenita, se vió muy agasajada por el grupo de sus amistades.

Reciba con estas líneas el homenaje de nuestras simpatías y nuestros mejores deseos por su felicidad.

Otro cumpleañoc

El martes nueve, celebró cumpleaños, la complaciente señorita «Cory» Martín pasando el día entre congratulaciones y alegrías.

La amable «Cory» no tuvo fiesta de carácter oficial, pero sí recibió numerosos mensajes de afecto.

Mina íaz García.
Cronista Social.

DEL CENTRAL ADELAIDA

Una boda

Recientemente contrajeron matrimonio en la Capital de la República, la distinguida y enantadora señorita Lila Enríquez y el correcto joven Isabelino de Luelmo.

Para tan simpática ceremonia recibimos atanta invitación.

Nuestra enhorabuena a los ya felices esposos.

Cuco Muñoz y Gracia

El día 16 celebró su cumpleaños el simpático amiguito Cuco, primogénito de los distinguidos esposos Tomás Muñoz y Juanita Gracia.

Felicidades.

Eduardito Cerra y Ramírez

En días pasados celebró su tercer cumpleaños el gracioso y querido niño Eduardito Cerra Ramírez, que se vió colmado de halagos y regalos.

Aunque un poco tarde, le enviamos un beso de felicitación.

Petición de mano

Han formalizado sus relaciones amorosas la bella Srta. Ada María Sánchez y el Dr. Francisco López Montero.

La petición fué formulada por el novio, ante los padres de la gentil Ada.

Reciban nuestra cordial felicitación.

A. M. de Collado.
Cronista Social.

DE LA VIDA NACIONAL

Fué un gran éxito el baile celebrado por los remedianos

En el Casino Español se reunió la buena sociedad de Remedios el día 6

Un gran acontecimiento social como se esperaba, resultó el baile celebrado en la noche del 6 del actual en los salones de la sociedad Casino Español.

Un lindo decorado a base de bellísimas flores naturales, lucían los salones; grandes ramos de easter-lilies y dalias se veían en búcaros colocados en las paredes, y guirnaldas de espárragos con rosas rojas en las columnas. La plataforma, colocada en un ángulo del salón, donde tocaba la orquesta, tenía tres grandes arcos de espárragos con dalias rojas y rosas del mismo color.

La afamada orquesta femenina «Ensueño» que tan acertadamente dirige la joven y bella dama Guillermina Foyo, que recibió muchas pruebas de afecto de la sociedad remediana, que la admira y distingue, fué muy celebrada y aplaudida ya que en su programa tocó de manera irreprochable todas las últimas piezas, sones y congas de moda; ella y sus muchachas fueron aplaudidísimas.

Una numerosa concurrencia asistió de nuestra sociedad y de los pueblos vecinos, siendo un baile inolvidable; reinó toda la noche gran alegría.

En el patio y los corredores estaban distribuidas numerosas mesas con animados grupos.

A las 12 de la noche se procedió a elegir, tras un reñido escrutinio, la «Reina de las Flores», resultando triunfadora la bellísima señorita Esther Marina Gutiérrez, que acto seguido fué coronada por el Sr. Miguel Alonso Sell, Presidente de dicha sociedad y se le obsequió con un estuche de bombones y un cake. La señorita Gutiérrez fué muy felicitada.

Ahora pasemos a reseñar la concurrencia, pidiendo perdón por las omisiones en que podamos incurrir, dado que en estos bailes tan concurridos es muy difícil poder anotar todos los nombres.

Señoras: Las distinguidas damas Nieves Martínez de Moreira, Iluminada Grau de Meilan, Hortensia del Río de Alonso Sell, María Luisa Seiglie de del Valle, Nieves Martín de Suero, Guadalupe del Río de Cabrera, Concepción Delgado de Lorenzo, Cándida de la Rosa de Pedrera, María Gallo y Marina Núñez de Force.

Un grupo de jóvenes y bellas damas elegantemente vestidas formado por Amada Mañet de Rebollar, Celina Abreu de Valdés Díaz, Ofelia Herrera de Pérez, María Paz de Albuerne, Amelita Rodríguez de Fábregas, Ana Rita Abreu de Perdomo, Gloria Cuevas de Capote, Célida Foyo de García, Blanca Soy de Benítez, Electra Pérez de Costales y Natalia Raola de Arnaez.

Una joven y bella dama que después de prolongada ausencia en la sociedad volvía de nuevo a ella: la señora Eloína Pérez de Martínez Paez, que lucía una elegante toilette de encaje blanco y chiffon negro y que fué muy celebrada.

Seguiremos la relación de damas con las señoras Dulce González de Granda, Tina Leiva de Bermejo, Avelina Delgado viuda de Gutiérrez, Mercedes Fleites de Molina, Herminia García del Barco, Elena Morales, Bertila Silverio de Rodríguez y Carmita Bermúdez de Cuevas.

Adalbertha Urbay de Ituarte, de la sociedad de Caibarién.

Emilia Cabrera la bella dama perteneciente a la sociedad de Veracruz, México, que se halla de temporada en nuestra sociedad.

Margot Puente y Cuca Pintado de Junco, dos elegantes damas de la sociedad habanera, que fueron muy admiradas por su belleza y distinción.

Manuelita Aristondo de Ventura, una joven dama de la sociedad de Caibarién, que lucía muy bella con un traje de chiffón negro.

Señoritas: Un grupo bellísimo formado por Nena Moreira, Yolanda y Elva Treto, Zolla y Lidia Guerra, Esther Marina Gutiérrez, Berthica y Cuti Rodríguez, Carmela Núñez, Hilda Toledo, María Isabel Carrillo, Bertha García Caturla, Pilarcita Force, María Teresa y Estelita Figueroa, María Antonio y Conchita Pérez.

La simpática señorita Alicia García que vino expresamente de la Habana, donde cursa sus estudios.

Raquel Ituarte, una bellísima señorita de la rociedad de Caibarién; también las gentiles damitas Elita Portu y Pilar Martín, de dicha sociedad.

La encantadora Alicia Casares, Margarita y Martha Cao, Lililla y Olga Delgado, Cristina y Dulce Morell, Beba Casanova, María Luisa Mulkay, Graciella Falcón, Juanita y Felicidad Suero, Elia Valdés Calieses, Coralia Herrera, Blanca Luz y Adria Esther Tió, Carmucha Meilan, Lilo Roque, Ocilia Reyes, Esther López, Hortensia Leiba, Pepa Martínez, Zolla Silverio, Migdalia y Cloricia Méndez, Nati y Yuya García del Río, Conchita y Cira Delia Lorenzo, Conchita del Valle, Esther López, Regina Morales, María Olimpia Pérez, Daisi Ayala, Petra y Lidia Martínez de Villa, Rina Pedrera, Perla Laza, Norah Santos Dora García Vigil, Lolita Seiglie, Floraida Roig, Petra María, Elena y María Antonia Rodríguez, Caridad María Ruiz, Zaida Prieto y Graciella Rebollar.

La culta doctora Pilar María de Rojas, elegantemente vestida.

María Esperanza Maiñet e Hilda Carrillo, muy bellas las dos.

Y la lindísima joven Martica Nuché Puente, de la sociedad habanera.

Hasta muy entrada la madrugada duró tan alegre fiesta dejando gratos recuerdos a todos los que concurrieron a ella.

Felicitamos al señor Miguel Alonso Sell, entusiasta Presidente de la sociedad y a todos los demás miembros de la directiva por el éxito obtenido.

Viajeros.

Después de una agradable temporada en nuestra ciudad han partido hacia la Habana donde residen, los jóvenes esposos José Junco y Cuca Pintado, con sus lindas niñas, la bella dama Margot Puente con su simpática hija Martica y la encantadora señorita Alicia García, que en esa capital cursa sus estudios.

A todos nuestra afectuosa despedida.

Laudelina García CATURLA,
Cronista Social.

DE SAN DIEGO DE LOS BAÑOS

Obito

Tras larga y penosa enfermedad, ha dejado de existir en esta localidad la respetable señora Celestina Fernández Medina.

Su muerte ha sumido en el más profundo dolor a los familiares y a esta sociedad, donde era muy querida. El entierro resultó una verdadera manifestación de duelo, asistiendo representaciones de todas las clases sociales.

Hacemos llegar por este medio nuestro más sentido pésame, a los familiares y especialmente a los señores Amparo Merino, Manuel María Medina y Merino, activo y competente Inspector de la Secretaría de Comunicaciones, y Domingo Medina y Merino, persona de gran estimación en este pueblo.

Mejoras para San Diego

En días pasados cuando el Sr. Presidente de la República visitó este pueblo, se acercaron al mismo varios vecinos y le pidieron el arreglo de algunas calles, y ya parece una cosa segura, pues se habla de que dentro de muy pocos días vendrá un ingeniero para empezar sus labores.

También por decreto presidencial se ha cancelado la concesión del balneario que disfrutaba el señor Vicente Soler y Gracia, y que será entregado a un patronato, quedando la recaudación del mismo para mejoras de la población.

Las Lluvias

Desde hace varios días llueve torrencialmente en toda esta zona, con lo cual están todos los vegueros de plácemes, ya que desde hacía mucho tiempo no querían las aguas favorecer a tan perjudicados campesinos.

Grata Visita.

En días pasados visitó este pueblo el señor Francisco Julve, persona de gran estimación de todos los vecinos de San Diego.

Fernández FONTECHA,
Corresponsal

PINAR DEL RIO.—Directiva y alumnas aspirantes del grupo de la Federación de la Juventud Católica de esta capital, que llenas de santo júbilo preparan la fiesta de su iniciación para el próximo día 21 del actual, con la asistencia del señor Arzobispo de la Habana, el preside nte de la Federación, doctor Julito Morales Gómez; del Rvdo. H. Victorino, de un religioso Franciscano, del Presi dente del Consejo Diocesano y otras distinguidas personalidades de la capital de la República.

BAJO LA ADVOCACION DE LA SANTISIMA VIRGEN MARIA SE INICIARA UN GRUPO DE ASPIRANTES EN «FEDERACION DE LA JUVENTUD CATOLICA CUBANA» EL DIA 21 DE MAYO

La Federación de La Juventud Católica Cubana que ha conseguido formar ya ambiente cristiano en buena parte de la Patria cubana y que celebró con tanto éxito su Concentración en la Villa de Placetas donde miles de jóvenes de ambos sexos asisieron llenos de entusiasmo a satisfacer su fervor y piedad; esta Federación se extenderá, D. M., de un extremo a otro de la Isla, fundándose oficialmente el 21 del florido mes de Mayo en la Ciudad de Pinar del Río, acogiéndose un grupo de cuarenta y tres aspirantes bajo la advocación de la Santísima Virgen ya que su grupo se titulará grupo de «María Auxiliadora».

Llenas de santo júbilo las futuras federadas preparan su fiesta, la que se verá honrada con la asistencia de nuestro bien querido Sr. Arzobispo, del Presidente de la Federación doctor Julito Morales Gómez, del Rdo. H. Victorino, Religioso de La Salle de un Padre de los Religiosos Franciscanos; del Presidente del Consejo Diocesano señor Manuel Merchán; de miembros de la Provincia y otras altas personalidades de «La Juventud Católica» a las que el pueblo de Pinar del Río dará cariñosa bienvenida especialmente las Jóvenes Aspirantes que en ese día ostentarán los brazaletes, insignia de la Federación de la Juventud Católica.

En los tres meses que llevan las jóvenes haciendo vida de Aspirantado habrán podido apreciar las familias pobres de Pinar del Río el beneficio inmenso que les reporta esta nueva Asociación, partiendo semanalmente de la ciudad grupos de señoritas de la alta sociedad, que cual palomas mensajeras llevan en sus almas las doctrinas de Cristo para trasmitírselas a los niños de los repartos, faltos más que de pan material, del espiritual y por consiguiente vacíos del amor del Dios que no conocen y que como bien dijo nuestro Presidente el doctor Julito Morales Gómez en su primera conferencia dada en el Colegio «Sagrado Corazón de Jesús», «no aman a Dios, Padre de los desvalidos indigentes, porque no lo conocen». La falta de recursos de lo necesario en las familias indigentes, las penas de este valle de lágrimas y todas las contrariedades de la vida que endulzan con los consuelos de nuestra santa Religión Apostólica, Romana.

El Primer acto de la iniciacin tendrá lugar en el Colegio «Sagrado Corazón de Jesús» con una salve cantada en honor de la Santísima Virgen el día 20; ofrecerán ramilletes las alumnas del Plantel, recitando poesías Elisita Acuy y Olguita Valdés acompañadas de dos ángeles representados por las encantadoras niñas Caridad Chávez y Gisela Caíñas.

La misa solemne está a cargo del celosísimo P. Feliú, Párroco de la Catedral, primer donante de objetos religiosos para los niños de los Catecismos. Acto seguido la imposición de los brazaletes a las Federadas en la misma Catedral.

La fiesta literaria musical en el Liceo a las 2 p. m.

1.—Himno Nacional por la Banda Militar.

2.—Palabras de saludo por la señorita Yolanda Carbó.

3.—Poesía «San Pedro y el Catecismo», por la señorita Clara Pérez.

4.—Pieza de música por la Banda Militar.

5.—Clase práctica de Catecismo «La oración del Niño».

6.—Número de música por la Banda Militar.

7.—Discurso por el Dr. Julito Morales Gómez.

8.—Resumen por el Ilmo. y Rmo. Sr. Arzobispo de la Habana.

9.—Himno de la Federación «Juventud Católica».

A. M. D. G.

SANTIAGO DE LAS VEGAS

La Verbena de las Flores en el C. I. R. Celebrado el «Día de las Madres» con cuatro grandes actos

El día 20 del actual «Día de la Patria», tendrá lugar en los amplios salones y terraza del Centro de Instrucción y Recreo de esta ciudad, la gran Verbena de las Flores, que será amenizada por cuatro conjuntos musicales: Belisario López, La Sonora, La Gloria Matancera y el Quinteto Tomé. Muchos atractivos se preparan para este festival.

Dicho día por la tarde se llevará a cabo la procesión de la Patrona de Cuba, la Virgen de la Caridad del Cobre, que recorrerá las principales calles de la población en una artística y elegante carroza construída al efecto. A la entrada de la procesión se quemarán vistosas piezas de fuegos artificiales en el atrio de la Iglesia Parroquial llevándose a cabo un sermón por nuestro Párroco, don Manuel Argüelles, que una vez más dejará oír su autorizada y amena palabra a centenares de personas. Podemos asegurar que el día de la patria será conmemorado brillantemente por el C. I. R.

El Día de las Madres

Como habíamos anunciado resultaron los actos celebrados en esta ciudad en conmemoración del «Día de las Madres» a los que asistió numeroso público. El primero tuvo lugar en la «Academia Gacio» a las nueve de la mañana, desarrollándose un hermoso programa en el cual tomaron parte los alumnos, haciendo uso de la palabra su Director el señor Luis Gacio Herrera.

Después se efectuó a las diez de la mañana el del Centro de Instrucción y Recreo, en la amplia sala del teatro «Popular», que se encontraba completamente invadida de un selecto público. Con frases sencillas fué abierto el acto por el Presidente de dicha sociedad Francisco Ochoa, después hubo recitaciones y cantos y usaron de la palabra nuestros compañeros Francisco Montoto, Historiador Oficial de este término, y Marcelo Salinas, quienes deleitaron a los asistentes con amenas charlas. También habló el señor José Alamo, Secretario Particular del Representante a la Cámara Marino López Blanco e hizo el resumen dicho legislador, quien entonó un canto de amor y de cariño a las madres cubanas.

El tercer acto tuvo lugar en horas de la tarde en la Logia Abnegación número 5 de la Orden Caballeros de la Luz Inc. El programa combinado fué cumplido fielmente. Tomaron parte, María Alvarez, que abrió el acto, Aurora Blanco, Aída Moreno, Luciano Delgado, Flora González, las alumnas del profesor Edmundo Escalante, María González, Ligia Aguiar, Mercedes Hernández, el compañero Luis Beiro, Emna Alvarez, la niña Sinesia Rojas y el resumen estuvo a cargo del señor Arturo Juvanet.

El último acto fué celebrado a las ocho de la noche en la Iglesia Metodista bajo la dirección del Pastor Angel Fuster.

Santiago de las Vegas, que fué el primer pueblo que celebró el Día de las Madres en el año de 1918 en el Centro de Instrucción y Recreo por un gran número de amigos, como Panchito Montoto, Panchito Simón, Pedro S. Acevedo, doctor Gabriel Gravier y otros, no pudo dejar pasar esta fecha sin conmemorarla, para hacerla más grande cada día.

Manuel Perera, corresponsal

SOCIALES DE COLON

Advenimiento

En la Clínica Tamargo, de Matanzas, dió a luz una preciosa niña el día 5 de los corrientes, la bella y joven señora Lula Gómez de Debrás, la dulce y adorable esposa de Humberto Debrás.

Hasta tan felices padres mi felicitación más efusiva por tan grato motivo, y para la pequeñita recién nacida y prmiogénita de tan felices esposos, mis deseos por su ventura.

B. L. M.

Me llega un atento y fino B.L.M. firmado por Fernández y Hno., populares impresores y papeleros que en Martí 9 en esta ciudad se hallan establecidos. En el mismo me participan haber tomado a su cargo la agencia de radios y refrigeradores «Westinghouse» la acreditada marca.

Agradecida a Fernández y Hno., deséoles muchos éxitos en este nuevo empeño.

Ada Carrillo

En esta ciudad, donde se le distingue y quiere, estuvo breves días la adorable y bellísima señorita Ada Carrillo.

Dr. Miguel Pérez Díaz

Hacia Venezuela, con importante contrato, embarcó el distinguido ingeniero y estimado amigo Dr. Miguel Pérez Díaz.

Dagoberto Debrás.

Hacia la Habana con objeto de continuar sus estudios de Babrillerato partió en días pasados el atento y buen amigo Dagoberto Debrás, prometido de la bella y gentil colombinista Ernestina Carral.

Rosa América COHALLA

Pedro Betancourt tendrá ambulancia para sus enfermos

Una función con objeto de allegar recursos para esa obra de interés público

Por una nueva distinción y gentileza de los Sres. Angel Cambó y Miguel Gabriel, dueños de la potente estación radioemisora CMQ, y a ruego del Sr. Manuel Camaraza, nuestro dinámico Alcalde Municipal, hizo su reaparición en el teatro «Actualidades» de esta localidad, un selecto conjunto de las más atrayentes y destacadas estrellas de la Corte Suprema del Arte, que también han querido contribuir, como sus anteriores compañeritas, dejándonos oír en esa inolvidable noche las más modernas canciones, tangos y pregones, así como la música y canto de género español, este último interpretado por la genial Srta. Erlinda García, con el acompañamiento de guitarra, del maestro Manuel Tirado.

Pero lo que más llamó la atención fué la presencia en escena de la lindísima mascotica de la CMQ Clara Luz Sánchez, que de manera admirable desempeñó su cometido, alcanzando los más nutridos aplausos.

También fueron muy celebradas y aplaudidas las simpatías Emma Traba, Olga Neguerela, Lydia Artiles, Rosita Bujones, Estelita Rodríguez, el duo Romay, Francisco Olivera, Alejandro Rodríguez, José Fernández (Valencia) y como recitadora la exquisita Romelia Ramírez; el acompañamiento de piano estuvo a cargo del profesor Sr. Rafael Pedroso.

También tomaron parte en la función y le dieron al pueblo el gusto de poder oír los personajes, Don Jaime y a Doña Catuca, los chistosos eternos rivales que nos proporcionaron un interesante y divertido episodio titulado: «De la luna a Pedro Betancourt» que fué muy aplaudido, haciendo acto continuo otros números que también merecieron los aplausos del respetable.

Actuó de maestro de ceremonia nuestro querido amigo y conterráneo Sr. Manuel Serrano de quien estamos muy agradecidos por las muchas atenciones que siempre nos ha dispensado. Nos visitaron esa noche algunas damas y Srtas. de la ciudad de la Habana, entre ellas Antonia Santurio de Rodríguez, Geraldina Alvarez y María Jaúregui, Delia Ramírez, Blanca Peraza, Josefina Bujones y otras que lamento no recordar.

El pueblo entero, al frente su Alcalde Sr. Manuel Camaraza, desea hacer llegar por medio de esta corresponsalía su agradecimiento a los Sres. Angel Cambó y Miguel Gabriel, así como a las lindas artistas de la CMQ por el concurso que han prestado en sus actuaciones, como también a los maestros de ceremonia señores Pinelli y Serrano.

Teodoro R. Agostini.
Corresponsal.

DESDE JIBACOA DEL NORTE

SU MOVIMIENTO COMERCIAL

En nuestra carta anterior al DIARIO, ofrecimos una amplia información respecto a la vida social de este pueblo, de acuerdo con los datos que hubimos de captar en nuestra última visita. Ahora nos proponemos tratar sobre su vida interior, su comercio. Este pueblo tiene mucha más vida que Santa Cruz, con ser barrio de aquel Municipio. Aquí tenemos las fincas siguientes: «Simón y Pedro Pérez» arrendada al señor Serafín Alonso; Jerónimo Llerena, en «San Lorenzo»; Avelino Beitra, en «Cielo Claro»; Manuel López, en «San Patricio»; Fausto Alonso, suegro este señor del Presidente del Consejo Provincial, señor Alberto Martínez, tiene la finca «Retiro» de su propiedad; Remigio Pou, padre del exRepresentante doctor Evelio Pou, tiene la finca «Serrote»; Camilo Arteaga, «San Francisco»; José Ma. Fernández «Las Mercedes»; José Ramírez, «El Socorro»; Clemente Bacallao, Veterano de la Guerra de Independencia que cobra su retiro como tal, conjuntamente con el señor «Yuquin» tiene finca propia y es «San Francisco»; Herminio Sosa, «San Juan»»; Enrique y Jerónimo López, «San Patricio»; Severino Sánchez, «San Jorge»; Luis Fernández, «San Gabinto»; Juan Quiles, «El Pino»; José Reyes, «El Pino»; Sr. Tomás Fernández, «San Juan»; Sr. Juan Pozo, «Muñiz». San Lorenzo, que tiene la mar de subcolonos propiedad de García Bascot. Todas estas fincas están sembradas de caña y sirven sus frutos al central «Hershey». Tiene Jibacoa, además de estas importantes colonias, grandes terrenos sembrados de tomates, ajíes y cebollas, que envasan, así como berenjenas y frutas bombas para la plaza de la Habana, y también para el Norte. Cuenta con siete establecimientos de víveres, propiedad de los señores Juan Quiles Antonio Rodríguez, Hipólito García, Federico Padilla, José Manuel y Luis Fernández, Alberto Bacallao, Antonio González, Bienvenido Rodríguez, algunos pequeños comercios y una firma china, cuyo nombre no me es posible recordar. Dos fondas, una de asiáticos y la otra, propiedad de la distinguida dama Constancia Guzmán viuda de Ramírez, en cuyo establecimiento para el repórter que esto escribe. Dos farmacias, una, propiedad de Selín Salomón y la otra de Viciedo. Una Oficina de Correos muy bien atendida por el Sr. Andrés Mongiotti. Cuenta también con una bien montada talabartería propiedad de Clemente García, donde se fabrican monturas criollas y de otros tipos similares a las que ofrecen los grandes y bien montados talleres de la Habana. Una gran panadería instalada en la casa «El Progreso» propiedad del señor Juan Quiles, cuenta con dos carnicerías y se matan reses nuevas todos los días y es donde mejor carne hemos comido en nuestras andanzas por la provincia. Cuenta con cuatro camiones de gran tonelaje para el transporte de los frutos menores a la Plaza de la Habana y los embarques de tomates, ajíes y berenjenas para el Norte. Permanentemente presta sus servicios como médico municipal, hace más de catorce años el doctor Aurelio Teijeiro, médico que goza de grandes afectos y simpatías, por sus actividades sus servicios y su apoliticismo, que es lo más importante del distinguido galeno que es muy apreciado y distinguido amigo del repórter informante; dos dentistas dan consultas y trabajan en la semana, los doctores Miguel Angel Pérez, Médico y Dentista, persona de arraigo en el Término Municipal de Santa Cruz del Norte, donde figura como Candidato por el Partido «Unión Nacionalista» en las primeras elecciones; el doctor Menéndez, de la Habana que va los viernes a Jibacoa y es igualmente un gran profesional y persona estimada en esta sociedad.

Existen tres escuelas públicas y una Cívica, las primeras atendidas por la señora Matilde Sierra de García que lleva más de treinta años de servicios, es una gran educadora y mujer de energías y entusiasmos por el Magisterio; la señorita Esther Amieva y el Profesor Valdés, siendo la cuarta escuela de un sargento, cuyo nombre se escapó a la anotación del periodista, cuando tomaba estas notas, cosa que en realidad hemos de lamentar. El servicio de vigilancia urbana está a cargo de la Policía Municipal, que ahora es Nacional de Santa Cruz del Norte, y un cuartel de la Guardia Rural, al mando de un Cabo y varios números.

Lucas Saínz.

LA CLASE MEDICA FELICITA A LA ODONTOLOGIA, DESEANDOLE EXITOS EN LA LUCHA INICIADA

Los asambleístas embarcaron hacia la Capital. Solemnes las fiestas patrióticas que organizan los Caballeros Católicos para hoy en la ciudad de Santiago de Cuba. Aniversario

HABANA

Sentido fallecimiento

GUANAJAY, Mayo 19. DIARIO. Habana.—A las diez de la mañana de hoy se efectuó el sepelio de la Reverenda Madre Providencia Mañeru, Directora del Colegio Escolapio de esta Villa, «Nuestra Señora de los Dolores», fallecida ayer. El acto revistió los caracteres de una imponente manifestación de duelo, acompañando los restos de la querida religiosa el Cura Párroco Local con Cruz Alzada, asociaciones religiosas, escuelas privadas antiguas y actuales, alumnas de otros centros docentes y un numerosísimo público.

Despidió el duelo el eminente escolapio R. P. Rigola.

PEON, Corresponsal.

MATANZAS

Administrador judicial

MATANZAS, Mayo 19. DIARIO. Habana. La Audiencia de esta provincia ha acordado ofrecerle a Francisco Gattorno que administre los centrales «Limones» y «Santa Amalia»; así como a varios administradores de ingenios el cargo de Interventor de la Administración Judicial del «Australia», en cumplimiento de la Resolución en el incidente de embargo de bienes de la Compañía que dirige dicha empresa azucarera, si nque ninguno, hasta el momento, y entre ellos el señor Flores Pedroso, haya aceptado, por lo que aquel organismo judicial afronta un serio problema en esta causa.

LOVIO, Corresponsal.

Solucionado el problema de los obreros

JAGÜEY GRANDE, Mayo 19. DIARIO. Habana. Ha quedado solucionado satisfactoriamente el problema de los obreros del central «Australia». El Presidente de la Empreca Azucarera, señor Eudaldo Valle, liquidó a todos los sueldos y jornales, contribuciones e impuestos pendientes. El comercio al igual que todas las clases sociales, acogieron la medida con júbilo. Felicito a la Empresa del «Australia», a las autoridades y obreros por esa solución que augura actividades provechosas para esa finca azucarera.

Pedro Ramón Martínez, Corresponsal.

SANTA CLARA

Inauguración de nuevos estudios

SANTA CLARA, Mayo 19: DIARIO. Habana. Cordialmente invítole a la inauguración de los nuevos estudios y trasmisión en el día de mañana. BATULE, Administrador C. M. H. I.

Muerto un guardia rural

MANACAS, Mayo 19. DIARIO Habana.—En la finca del Gato, ubicada en este término municipal tuvo lugar esta mañana un encuentro entre la Guardia Rural y un malhechor de pésimos antecedentes. De certero balazo en la cabeza, resultó muerto el Guardia Rural Santiago Sánchez y herido su compañero Juan Pérez, dándose a la fuga el bandolero, sin que hasta la fecha se conozca su paradero.

FERNANDEZ, Corresponsal.

El aniversario de la caída del Apóstol

SANTA CLARA, Mayo 19. DIADIO. Habana. Conmemoróse aquí con gran devoción el aniversario de la caída del Apóstol Martí, cel

CRONICA CATOLICA

PROGRAMA DE LOS DIVERSOS ACTOS CATOLICOS QUE SE ANUNCIAN PARA MAÑANA EN LOS TEMPLOS HABANEROS

En la Iglesia de Reina

El Superior y Comunidad de la Residencia de PP. Jesuítas de la Habana, tienen el honor de invitar a usted a la fiesta solemne que en la fiesta de San Víctor Bobola, mártir, S. J., se celebrará el 21 de mayo, en la Iglesia de Reina, a las 8 y tres cuartos a. m.

Pronunciará el Panegírico del Santo el P. Felipe Rey de Castro, S. J.

En la Archicofradía del S. Sacramento y M. I. Catedral

Celebra función mensual reglamentaria de la M. I. Archicofradía del Santísimo Sacramento de la Santa Metropolitana Iglesia Catedral. A las 8 a. m. Misa armonizada de Comunión general. A las 9 a. m. Misa solemne, sermón, exposición del Santísimo y reserva.

A continuación, la Sección de Hermanas celebrará Junta general ordinaria, en el lugar acostumbrado, suplicándose puntualidad en la asistencia.

Solemne función a Santa Rita de Casia

En la Iglesia de San Agustín, sita en la calle 13 entre 12 y 14, Reparto «La Progresiva», gran función anual a Santa Rita de Casia, con el siguiente programa: Flores rezadas, Comunión y plática evangélica, cada hora de 7 a 11 a. m.

A las 12 de la mañana, bendición de las Rosas de Santa Rita, Misa solemnísima interpretada por un gran Coro, Panegírico y veneración de la Reliquia de Santa Rita.

Se suplica envíen flores para el adorno del altar de la Santa y contribuyan con una limosna para los gastos de la fiesta.

Invitan a los devotos de Santa Rita y demás fieles, el Párroco R. P. Fray Lorenzo Spirali, O. S. A.

El Ilustre Archicofradía del Santísimo Sacramento erigida en la Iglesia de Nuestra Señora de la Caridad

El próximo domingo día 21 se celebrará la Festividad del Domingo Tercero con el siguiente programa:

A las 7 y 30: Misa de Comunión para los Hermanos.

A las 8 y 30: Misa solemne de Mitrado con sermón a cargo del Rvdo. Padre Domingo del Santísimo Sacramento, procesión, bendición y reserva del Santísimo Sacramento.

Se ruega su más puntual asistencia a esta solemnidad con el distintivo de la Congregación, debiendo ocupar su sitio correspondiente en el cuadro que se coloca en la Iglesia.

Francisco Moreno, Secretario

En la Iglesia de María Auxiliadora

Da comienzo el solemne Triduo en honor de María Auxiliadora en preparación a su fiesta onomástica del 24 del actual.

Día 21, domingo. Misas de 7 y media. Misa de Comunión, Motetes, Bendición.

10: Rezada armonizada.

10: Cantada por los alumnos del Colegio Salesiano de San Julián en Güines.

Terminada la Misa Mons. Manuel Arteaga procederá a bendecir el nuevo Estandarte de la Archicofradía de María Auxiliadora. Apadrinarán el acto la Secretaria de dicha Archicofradía, señorita Catalina de Varona y el señor ingeniero don Leonardo Morales Pedroso, Coop. Sales.

Por la tarde, a las 5: Rosario con «Misterio» cantados y ofrecimiento de flores por las niñas del Asilo «San Vicente». Ejercicios. Conferencia a los Cooperadores Salesianos por el Rvdo. P. Pedro Savani, Inspector de la Obra de Don Bosco en las Antillas. Bendición Eucarística. Inscripción de nuevos Cooperadores y Socios de la Archicofradía de M. A.

El Capellán del templo doctor Carlos Menéndez Romero, S. S., ruega la asistencia a estos solemnes cultos y de modo especialísimo, a la Conferencia de los Cooperadores Salesianos.

En la Iglesia del Espíritu Santo

Solemne Novena al Dios Espíritu Santo.

A las 7, 8 y 10 a. m. Misa armonizada y plática. A las 5.30 p. m. exposición, estación, Rosario, ejercicio de Novena, cánticos, sermón por el M. I. Padre Evelio Díaz, bendición eucarística e Himno del Espíritu Santo.

En la Iglesia del Cristo

Último día de la Novena de Santa Rita con el siguiente programa: Misas rezadas y plática evangélica de 7 a 11 a. m.

Después de la Misa de 8 y 9, preces de la novena y veneración de la Reliquia de Santa Rita.

A las 5 30 p. m. exposición de S. D. Majestad, estación, Rosario, cánticos, sermón, letanías de Santa Rita, reserva, Himno y veneración de su Reliquia.

Se suplican flores para el adorno de los altares de Santa Rita y el Mayor, y sus respectivos adornos para la fiesta patronal del lunes 22 del actual, como una limosna para ayuda de sufragar estos gastos.

En la Iglesia de San Francisco

Celebra la función mensual la V. O. Tercera de los Servitas y la Congregación de Santa Efigenia: A las 7.30 a. m. Misa de Comunión general.

A las 9 a. m. Misa cantada y sermón.

A las 3 p. m. exposición del Santísimo Sacramento, estación, Corona Dolorosa, plática, bendición, reserva y desenvolvimiento de flores.

La Priora de la V. O. T. de los Siervos de María, Hermana Pilar Barbón y la Presidenta de las Efigenias, señorita Bárbara Barbón, ruegan la asistencia e invitan a los fieles.

En la Iglesia de la Merced

A las 8 a. m. Misa de Comunión para los cofrades de la M. I. Esclavitud de la Merced con plática evangélica por el Director, Padre Bruno García, C. M.

A las 9 a. m. Misa solemne y sermón por el R. P. Prudencio García, C. M.

A las 5.30 p. m.: Rosario, ejercicio del Mes de María, sermón por el R. P. Bruno, C. M. y ofrecimiento solemne de flores por las pequeñas del Asilo San Vicente de Paúl.

En la Iglesia de Jesús, María y José

El Apostolado Parroquial de la Iglesia de Jesús, María y José, celebra los siguientes cultos: A las 7.30 a. m. Misa de Comunión reparadora.

A las 8.30 a. m. Misa solemne y sermón por un Padre Jesuíta. Después de la Misa, exposición de S. D. Majestad. Letanías del Corazón de Jesús, Acto de Consagración, bendición y reserva.

La parte musical a cargo del Coro Parroquial, bajo la dirección del organista del templo, señor Tomás de la Puente, muy estimado compañero en la Prensa.

En la Capilla de los Padres Redentoristas

La Archicofradía del Perpetuo Socorro de los Padres Redentoristas, celebra sus cultos mensuales con el siguiente programa: A las 7.30 de la mañana, Misa armonizada de Comunión general, plática por el Director R. P. Lorenzo Ochoa, Superior de los Padres Redentoristas. Después de la Misa, imposición de Escapularios.

La Capilla de los Padres Redentoristas se halla situada en Pedro Pernas y Juan Alonso, en Luyanó.

El Jubileo Circular

En la Iglesia de San Juan de Letrán, sita en la calle 19 entre I y J, en el Vedado, el Jubileo Circular.

La exposición del Santísimo Sacramento, después de la última Misa, que en esta se celebre, que los domingos es a las 11.30 de tal manera que la exposición corresponde a las 12.

Por la tarde, a las 5, Santo Rosario, ejercicio, sermón, Letanías de los Santos, procesión del Santísimo, bendición y reserva.

En la Iglesia Nuestra Señora del Pilar

El Apostolado de la Oración y los Pajes del Santísimo Sacramento de la Parroquia Nuestra Señora del Pilar, celebran la función mensual Reparadora.

Por la mañana, a las 7.30.

Por la tarde, a las 5.

En la Capilla de las Adoratrices de la Preciosa Sangre

La Archicofradía de la Preciosísima Sangre de Nuestro Señor Jesucristo, celebra los cultos mensuales.

Por la mañana, a las 7.30.

Por la tarde, a las 5.

Se ruega la asistencia a los cofrades y se invita a los fieles.

Solemne Vigilia de Adoración Nocturna en la Iglesia del Santo Cristo

El Primer Turno de la Sección Adoradora Nocturna de la Habana, celebrará solemne Vigilia en la noche del domingo 21 al lunes 22 en honor de Santa Rita en la Parroquia del Santo Cristo.

Da comienzo a las diez de la noche con exposición, Acto de Homenaje, plática, Te-Deum y Horas de Guardia ante S. D. Majestad, hasta las 4.30 de la mañana del lunes 22. A la expresada hora, Rosario, Acto de Desagravio con los brazos en cruz por la Paz Mundial.

A las 5 de la mañana, Misa, Comunión de adoradores y fieles, reserva y retirada de la Guardia Real Nocturna de Jesús Sacramentado.

Pueden concurrir hombres y mujeres; por cuanto las puertas del templo permanecerán abiertas durante toda la noche.

V. O. Tercera de Santo Domingo

En la Iglesia de San Juan de Letrán, los cultos mensuales de la V. O. Tercera de Santo Domingo: A las 7.30 a. m. Santo Rosario, Misa de Comunión armonizada.

A las 8 a. m. Misa cantada.

A las 5 p. m. Santo Rosario, Visita a Jesús Sacramentado, sermón, procesión del Santísimo, bendición eucarística y canto del Himno Eucarístico.

En la Capilla de los Padres Pasionistas

La Archicofradía de la Pasión, celebra la función mensual. Por la mañana, a las 7 a. m. Misa de Comunión general armonizada y plática por el P. Director Claudio de la Fuente, Superior de los Padres Pasionistas.

Por la tarde, a las 5.30, los cultos mensuales de la Pasión, se refunden con los del solemnísimo Mes de María, que vienen celebrando con gran esplendor las Hijas de María del Escapulario Azul.

En la Iglesia de los Padres Carmelitas del Vedado

Celebra los cultos mensuales la Semana Devota de la Virgen del Carmen. A las 7.30 a. m. Misa de Comunión armonizada y plática por el R. P. Fray José Luis de Santa Teresa, O. C. D. A continuación, la procesión del Santo Escapulario.

Se invita a los Cofrades y fieles devotos de la Virgen del Carmen.

En la Iglesia parroquial de Guanajay

A las 7 y tres cuartos a. m. Ejercicio de los 21 Domingos de San Hilarión. A las 8a. m. Misa parroquial armonizada, punto doctrinal, plática y comunión.

A las 10.30 a. m. los mismos ejercicios y sermón. A las 11 a. m. Misa de fundación.

A las 5.30 de la tarde, los solemnes Domingos Eucarísticos, Visita a San Hilarión, bendición y reserva.

En la Capilla de Nuestra Señora del Sagrado Corazón de Jesús de la Víbora

A las 9 de la mañana, Misa cantada, plática por el Director R. P. Modesto Galofre, Rector de las Escuelas Pías de Guanabacoa y Comunión.

Ruega la asistencia a los asociados e invita a los fieles la Presidenta, señorita Josefina Pons.

En la Ermita de Arroyo Arenas

A las 10 y cuarto a. m. Misa armonizada y plática en honor de Jesús Nazareno.

Invita a sus devotos el Párroco, Manuel Rodríguez Rozas.

En todos los templos

Por la mañana, Misa cantada y sermón en conmemoración de la Dominica.

Por la tarde, los solemnísimos ejercicios del Mes de María con sermón, cánticos y ofrecimiento especial de flores.

Invitación

Nos complacemos en invitar a todos los Cooperadores salesianos, a los «Amigos de Don Bosco», a las Damas de la Archicofradía de María Auxiliadora y a cuantos simpatizan con las Obras salesianas, a las Fiestas Titulares de este Templo de María Auxiliadora (días 21, 22, 23 y 24 de Mayo) y a la Conferencia a los Cooperadores prescrita con esta ocasión por el Reglamento y que se verificará en esta misma Iglesia el domingo 21 del corriente mes, a las 5 p. m., estando a cargo del Rvdo. Padre Pedro Savani, Inspector de las Obras de Don Bosco en las Antillas.

Mons. Manuel Arteaga y Betancourt, Director Diocesano de los Cooperadores Salesianos.

Pbro. Pedro Savani, Inspector de la Obra de Don Bosco en las Antillas.

Pbro. Carlos Menéndez Romero, Rector del Templo y Secretario de Acción Salesiana.

LISTA DE LAS CANTIDADES OBTENIDAS EN LA COLECTA A BENEFICIO DE LA MISION

La original y simpática iniciativa de formar una gran Cruzada de oraciones entre los enfermos de todo el mundo para el domingo 28 de mayo va tomando incrementos insospechados. Hoy se puede decir que ya es mundial. En nuestra Patria fué muy bien recibida desde hace dos años, cuando la Dirección Nacional de la Propagación de la Fe empezó esta singular Cruzada, fueron muchos los Hospitales, Asilos, Sanatorios, Domicilios particulares, que enviaron su adhesión.

Lista de las cantidades de la colecta misional, llegadas a la oficina de las Misiones Parroquiales

Parroquia de la Caridad, $72.86; Carmelitas del Vedado, $440.75; Parroquia del Carmen, $129.88; Parroquia del Espíritu Santo, $14.34; Parroquia de Jesús María, $22.90; Iglesia de María Auxiliadora, $34.15; Parroquia de Monserrate, $141.29; Padres Pasionistas, $102.10; Parroquia del Pilar, $17.53; Iglesia de San Francisco, $103.90; Parroquia de San Nicolás, $25.27; Convento de Santa Catalina, $111.12; Parroquia del Santo Angel, $53.16; Siervas de María, $72.63; Colegio de Ursulinas, $37.36; Parroquia del Vedado, $378.44; Iglesia de San Juan de Letrán, $229.46; Santiago de las Vegas, $16.46; Arroyo Arenas y El Cano, $17.43; Parroquia de Wajay, $1.22; Iglesia de Jesús del Monte, $36.00; La Milagrosa, Santos Suárez, $51.63; Santa Iglesia Catedral, $48.96; Doctor Rodríguez Acosta, $19.00; Buen Pastor, Marianao, $6.45; Capilla del Cementerio $21.51; Comunidad de Santa Catalina, $20.00; Madres Reparadoras, $9.55; Escolapios de San Rafael y Víbora, $25.07; Hijas de la Caridad Guara, $4.84; Parroquia de Güira de Melena, $7.50; Escuelas Pías de Pinar del Río, $12.05; Parroquia de Batabanó, $10.25; Parroquia del Cristo, $96.25; Colegio y capilla de la Inmaculada, $510.00; Parroquia de Guatao, $7.00; Nuestra Señora del Carmen, Segunda entrega, $5.00; Parroquia de San Cristóbal, $18.25; Parroquia de Casa Blanca, $6.28; Apostolado de Marianao, $10.11; Capilla del Servicio Doméstico, $23.00; Instituto Inclán, $89.15; Parroquia de Paula, $15.81; San Diego de los Baños, $14.00; San Miguel del Padrón, Parroquia, $11.25; Capilla del Rincón, $35.80; Colegio Corazón de María, $7.08.

LAS CATOLICAS CUBANAS CELEBRAN EL ANIVERSARIO VIGESIMO DE SU FUNDACION

En la mañana del domingo 14 de los corrientes, se celebró en la Asociación de Católicas Cubanas, la Junta General Semestral, presidida por el R. P. H. Chaurrondo, Director General, la Presidenta de la Asociación, señora Margarita Tomé de Reyes, la Vicepresidenta señora Ma. Dolores Mendoza de Gronlier, Secretaria doctora Amelia de Vera de Lens, Vicesecretaria, doctora Adelina Bannatyne y la Administradora Sor Serafina Farrés y demás miembros de la Directiva, así como de un gran número de asociadas. Todos los informes fueron aprobados, tomándose acuerdos muy importantes para las próximas fiestas, que con motivo del vigésimo aniversario de su fundación celebrará esa Asociación.

El mes de junio, el mes de la socia, habrá actos muy sugestivos. El primer domingo 4 a las nueve de la mañana, una función teatral en Radio Cine, con un sugestivo programa. El segundo domingo, Comunión General de las asociadas en el Sanatorio, a las 8 de la mañana. El tercer domingo está dedicado como homenaje al Cuerpo Facultativo, hará cso de la palabra la doctora Adelina Banntyne. El cuarto domingo y último de las festividades, Misa solemne en el Sanatorio y a las 12 m. almuerzo en el Hotel Nacional. El R. P. H. Chaurrondo, el doctor Luis Bello, Presidente de los Caballeros Católicos de Cuba y la doctora Amelia de Vera de Lens, harán uso de la palabra en los distintos actos. Durante dicho mes de junio se obsequiará el primer recibo a toda señora o señorita que se inscriba en la Asociación. Exito deseamos a las Católicas Cubanas en estas fiestas que con tanto amor organizan la señora Margarita Tomé de Reyes, Presidenta de la Asociación y la señora Dolores Pérez Capote viuda de Granel, Presidenta del Comité de Propaganda.

Antes de esta Junta hubo misa armonizada en la linda capilla del sanatorio, oficiando el Director General Rvdo. P. Hilario Chaurrondo, estimado compañero en el periodismo.

Terminada la Junta se procedió a colocar un hermoso cuadro del P. Chaurorndo en el salón de actos como agradecimiento a su labor como Presidente General del Sanatorio y los grandes servicios prestados al mismo durante largos años.

Prolongados aplausos se escucharon en el local, dando las gracias el P. Chaurrondo por el honor que se le hacía.

Felicitamos a las Católicas Cubanas por los progresos que hacen cada año que transcurre y particularmente a la Administradora Sor Serafina Ferrés, incansable en su labor por su querido sanatorio «La Milagrosa», que en el Cerro poseen las Católicas Cubanas.

NUEVA DIRECTIVA DE LA SOCIEDAD LIBANESA

Con el mayor entusiasmo celebráronse la noche del pasado jueves las elecciones generales de la Sociedad Libanesa, resultando electos los integrantes de la siguiente candidatura por votación unánime: Presidente, Sr. Antonio Juelle; primer vice señor Antonio Sacre; segundo vice señor Julián Racci; tesorero, señor Emilio Faroy, presidente saliente; vice, Sr. Miguel Juelle; secretarios en árabe y castellano, señores Natalio Faber y nuestro compañero Alfredo Torbay, respectivamente, y José Name, Director.

Miembros directivos: señores Sesin Melhem, José Karam, Felipe Gayor, Basilio Franyie, Mike Hadad, José Azor, Alfredo Azor, Simón Franyie, Abdo Mansur, Elías Basil, Salim Negaime y Antonio Faber, muchos de los ahora electos son reelectos en sus cargos. Una vez terminada la elección, se pronunciaron varios discursos de confraternidad entre vencidos y vencedores.

La personalidad del señor Juelle, nacido en Cuba, hijo del señor José Juelle, administrador de la firma que lleva su nombre y que opera un comercio radicado en la calle Bernaza desde hace más de 20 años, es altamente estimada en el mundo comercial e industrial de Cuba, que goza de gran simpatía tanto en la colonia libanesa como entre cubanos y españoles por su reconocida hombría de bien; su elección se debe al deseo de los miembros de la colectividad libanesa de estrechar los lazos de confraternidad entre cubanos, españoles y libaneses, y colaborar así por el futuro de esta hospitalaria nación que los libaneses quieren y aman como la propia.

EL HOSPITAL DE LA POLICIA NACIONAL

En el Hospital de la Policía Nacional, que dirige el comandante médico Dr. Eduardo García Porrasplita, están de guardia en el día de hoy los doctores Ernesto Puget, Juan del Cristo y Víctor Sardiñas, auxiliados de los enfermeros Gustavo J. Carol y señorita Adelita Sánchez.

En el día de ayer fué dado de alta el vigilante Eugenio Hierro, y fueron ingresados los vigilantes Eulogio Castillo, José Calero, Jesús A. Castro y Tomás Ulloa.

En el día de ayer fueron operados en dicho centro, por el primer teniente cirujano Dr. César Sotolongo Alvarez, los vigilantes Félix Varela Díaz, Patricio Martínez González, Rafael García Ramírez, Angel González López, y José L. Hernández Díaz.

MATANCERAS

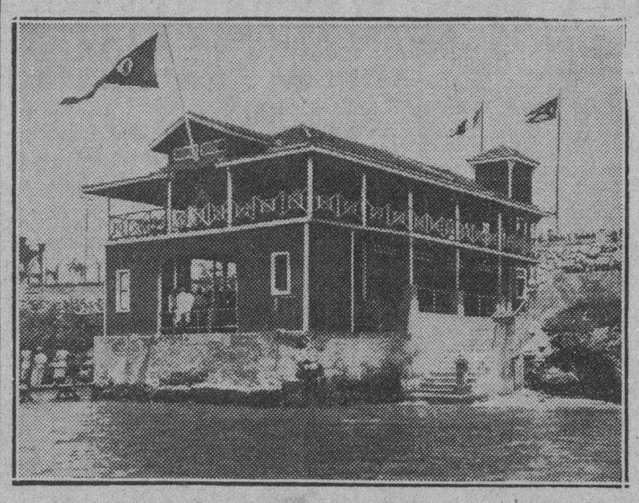

Un recuerdo

De lo que fué.

Como nota de actualidad grandísima, y como prueba de lo que puede una gran voluntad al servicio de una buena causa, traigo a estas «Matanceras» la foto tomada el día de la inauguración de la vieja casa del Balneario del Club de Oficiales, que reformado por completo, embellecido y ampliado grandemente, abre hoy nuevamente sus puertas para atraerse allí a toda la sociedad yumurina.

De esta casa inaugurada apenas hace dos años, queda sólo como terraza, lo que fué el edificio en sí, habiendo construido a su frente hermosas naves, jardines y salones que honran a nuestra ciudad.

La dinámica del Comandante Basilio E. Guerra y entusiasmo de sus compañeros los Directivos del Club de Oficiales, ha hecho el milagro que admirarán todos hoy, de convertir este coqueto Club de antaño, en un suntuoso building.

Nuestros aplausos al Comandante Guerra, Presidente del Club de Oficiales.

Sor Elisa de Diego

La Superiora de las Siervas.

En extremo delicada, en gravísimo estado de salud, encuéntrase postrada en el lecho en aquel Convento de la calle de Milanés, la virtuosa y santa mujer que funje como Madre de las Hermanas de la Caridad allí enclaustradas.

Un mal terrible que viene minando día a día la existencia de esa santa, parece haber llegado a su clímax, y agonizante, pero con la vista puesta en Dios y confortada por su fe y su religión, Sor Elisa de Diego, espera tranquila el instante de comparecer ante el Ser Supremo.

Asiste a la Superiora de las Siervas de María el Dr. Luis Tapia Dávila, y desdichadamente el diagnóstico del prestigioso médico, es todo lo desolador y todo lo pesimista que pudiera ser.

Haga el cielo un milagro, que sólo el gran poder divino podría conservarnos a Sor Elisa de Diego.

Los actos del día

En sucesión brillante.

Se inician los primeros números del programa de la décima sexta Convención de Caballeros de Colón con una solemne misa en la Catedral de San Carlos, siguiéndole la parada cívica hasta el Parque Martí, la ofrenda al Apóstol, en la que hará uso de la palabra el Dr. Dorta Duque, la apertura formal de la Convención en el Teatro Sauto, y la sesión solemne en el Ayuntamiento, para entrega de la última bandera que ondeó en el Castillo de San Severino, durante la intervención americana, terminando con la asistencia de todos los miembros del Concejo de San Agustín, al baile del Liceo.

Tenemos a las diez la inauguración de las obras de ampliación del Balneario de Dubrocq del Club de Oficiales, para la que se ha hecho una selecta invitación a las principales familias de la sociedad matancera.

Harán uso de la palabra en esa solemnidad, nuestro Alcalde Municipal Sr. César Casas y el Teniente Auditor del Regimiento «Plácido», Dr. Fernando Neughart.

Por la noche luciendo una regia iluminación abrirá sus puertas el flamante Club para un baile que amenizará la Orquesta del Profesor Rafael Somavilla.

Otro acontecimiento social de gran preponderancia es el baile que ofrece en sus salas la sociedad Liceo, la institución legendaria que cuenta más de tres cuartos de siglos de fundada, y que desde el año mil novecientos dos, viene celebrando la instauración de la República con esta magna fiesta que es allí una tradición.

Dos orquestas, la de Aniceto Díaz y la de los Hermanos Melero, tendrán a su cargo el programa bailable, y un show que prestigian el notable cantante René Cabell y las hermanas Campos, hará las delicias de la numerosa y selecta concurrencia a esa soirée.

Por la mayoría de la casa se ha preparado una cena, para la que no se necesita ordenación de cubiertos ni reservación de mesas, pues habrá para cuantos deseen disfrutar de este otro aliciente de la gran noche.

Se completan los actos de este día Veinte de Mayo que tan jubilosa dispónese a celebrar la República toda, con actos escolares, peregrinaciones a la Necrópolis para honrar a los Veteranos caídos en la gloriosa epopeya y la iluminación del Cuartel Goicuría, probada la noche del jueves, y que será algo fantástico y miliunanochesco.

De todo hablará el Cronista en su primera correspondencia de la entrante semana, dedicando a cada uno de esos actos, detallada reseña, porque asistiré a la Convención de los Caballeros de Colón, a la inauguración del Balneario del Club de Oficiales y a nuestro baile del Liceo.

Festividades

Del 20, 21 y 22 de Mayo.

Con nuestra Sra. de la Caridad del Cobre señalada en el calendario para hoy, festeja mañana domingo la Iglesia Católica Santa Virginia, y el lunes 22, Santa Rita de Casia, con cuyos nombres tiene la sociedad matancera muy destacadas figuras, y como quiera que hasta el martes no reanudaremos nuestra correspondencia, adelantamos hoy para esas damas nuestro cumplido saludo.

Va mi primer felicitación para Caridad Peralta de Macías López, a la que se recuerda en Matanzas siempre con tanto afecto.

Caridad Valdés de Torres, madre de la actual Directora del Tennis, a la que deseamos las mayores venturas.

Caridad Gómez de Zapico, que pasará sus días rodeada del cariño de sus hijos y de sus nietos.

Entre las Virginias es mi saludo para Virginia Otero de Cruz, Virginia Gutiérrez de Madan y Virginia González Rebull de Cuéllar, jóvenes y distinguidas señoras las tres.

Virginia Escoto, prometida al primogénito del poeta de la Guerra Mario Byrne, y Virginia Neyra y Gou, gran «leader» de la sociedad cardenense, que tiene en el seno de esta sociedad los más grandes afectos.

Larga es la relación de las Ritas, cuya lista comenzaré con el nombre de Rita Eulalia Lavastida viuda de Dubois, gran dama matancera que hoy reside en la Habana.

Rita Torrens de Auchet, que se verá agasajadísima en su coqueta residencia de frente al Parque.

Rita María Oñate de Matheu, de rancio abolengo yumurino.

Y Rita Amalia Trelles Enríquez de Cazañas, Rita Eulalia Trelles Tosca de Piedra y Rita Eulalia Trelles Portillo, a las que felicito cumplidamente.

Primas las tres, pertenecen a esa larga familia que ha dado a la Atenas, figuras de tanto relieve como el ex-Magistrado del Supremo Dr. Raúl Trelles Govín, aquel médico notable que se llamó Jorge Trelles, y el ilustre bibliógrafo Don Carlos, positivos valores de la intelectualidad cubana.

Rita Castro, la bella esposa del Abogado Fiscal de la Audiencia de la Habana Dr. Francois de Zayas Ayala.

Rita Ros y Rita Rueda y Rita Trelles Cabrera, la siempre interesante Mignón.

Terminaré las felicitaciones con la muy cumplida que tengo para Ritillita Arango de Ognate, la hija que fué idolatrada de aquella inolvidable Marquesa de la Gratitud, ligada a los míos por tan estrechos lazos de afecto y amistad.

Felicidades a todas.

Engagements

De que dar cuenta.

Dos son las notas amorosas que traigo a estas «Matanceras» tomándolas de los queridos confreres Rogelio Cruz y Bernardo Rodríguez.

Refiérese la primera al compromiso formalizado recientemente de la gentil señorita Delia Rodríguez y el joven Joaquín Arriaga, alto empleado de la Compañía Cubana de Electricidad.

La otra nota rosa de hoy, enlaza los nombres de Rosita Piedra y Mayito Castañer simpáticos jóvenes que pertenecen a muy apreciables familias nuestras.

Hermana es la fentil fiancée de la bella esposa del Director del Liceo y es por su parte el novio el segundo de los hijos del estimado matrimonio Francisco Castañer y Mercedes Díaz.

Mi enhorabuena a esos novios.

Gentil envío

Del que acuso recibo.

El Dr. Joaquín de Rojas y Díaz Argelles, Presidente del Consejo de Administración de la Zona Franca, me envía el bien impreso y elegante volumen, en que se compendia el historial de la Zona Franca matancera, incluyendo en dicho libro, el decreto del Coronel Mendieta que la concedió sus estatutos y las tarifas aduanales que regirán, cuando dicha Zona Franca sea algo más que la quimera que es actualmente.

En dos idiomas, en inglés y español, está escrito correctamente cuanto pueda interesar, a aquellos que quisieran hacer uso de los beneficios que otorga la Zona Franca.

Magníficos mapas, planos acabados de nuestra bahía y de la propia Zona Franca, con tablas comparativas de importación y exportación, hacen de ese libro lujosamente impreso algo de utilidad grande.

Sabemos que las distintas legaciones extranjeras de la Habana y las Embajadas acreditadas en Cuba, han solicitado a más de los ejemplares que se les enviaron, buen número de éstos, para remitirlos a sus respectivos países.

Sería esto la mejor propaganda que pudiera hacerse para que la Zona Franca dejara de ser una ilusión.

Jesús Reinaldo

Nuevo cristiano.

Llega a mi mesa una elegante esquela en que se me participa la entrada en la grey católica del niño Jesús Reinaldo Dionisio del Carmen, hijo de los jóvenes esposos Hortensia Madan y Estrada y Jesús Rodríguez Llorente.

Fueron sus padrinos Silvia y Octavio González Rodríguez, los hijos del Director del Instituto Dr. Mario González Darna.

Sea enhorabuena.

La señora del Doctor Oiz

Herminia Pérez.

Se encuentra en Matanzas pasando unos días en la residencia de la familia Martínez, la distinguida dama que es esposa del Teniente del Ejército Dr. Leopoldo Oiz, que fué uno de los odontólogos que más se destacó en la reciente Convención celebrada en la Capital de Oriente.

La señora de Oiz permanecerá entre nosotros hasta el regreso de su esposo de Santiago de Cuba.

Nuestra bienvenida.

En San Miguel

El acto de mañana.

Con la asistencia de todos los temporadistas del Balneario, tendrá efecto el domingo la develación de la tarja que inmortaliza a aquel gran médico matancero, el Dr. José Elías Jiménez, que fué de los primeros en Cuba en proclamar la excelencia de esas aguas del Vichy cubano, hoy universalmente conocido y afamado.

El Licenciado Abril Ochoa, espíritu selecto, mente exquisita, ha propiciado este acto de justicia de mañana, a la memoria del insigne galeno que tanto y tanto hizo por el engrandecimiento de todo cuanto se relacionaba con su amada Matanzas.

Tristes efemérides

Ayer y hoy.

Se cumplieron años en esa fecha del diecinueve de Mayo, en que cayó en Dos Ríos, el Apóstol Martí, de otra muy sensible pérdida para la República, la muerte del General Pedro E. Betancourt, el valiente soldado de la Revolución, que fué Jefe de las Fuerzas que operaron en esta Provincia, y al que, con rubor hay que decirlo, no ha podido aún rendírsele el homenaje en mármol que perpetúe su inmarcesible gloria.

La otra baja que registró la sociedad cubana un Veinte de Mayo, fué la de aquel gran Cronista, aquel gran cincelador de exquisiteces que se llamó Enrique Fontanills, y fué árbitro de la sociedad de la Habana, y fué el Pontífice creador de estas secciones sociales, que antes que él, Raúl Ecay y Héctor Saavedra, la aristocratizaran, no pasaban de ser simples gacetillas.

Coloquemos una flor en las dos sepulturas que abriéranse un diecinueve y un veinte de Mayo, para separar para siempre del mundo de los vivos al General Pedro E. Betancourt y a Enrique Fontanills.

Correo de bodas

La del lunes.

En la más estrecha intimidad, en el reducido círculo de familiares los más allegados, contraerán nupcias el día veinte y dos de Mayo, la interesante señorita María Isabel Junco y Bruzón y el cumplido joven Joaquín Díaz Ruiz.

Personas de alto relieve de esta sociedad estamparán sus firmas en los contratos religiosos y civil de esa enamorada pareja.

Por adelantado mis votos a los futuros esposos Díaz-Junco.

Joven conferencista

Nenita Font Tió.

Una brillante, documentada e interesantísima disertación tuvo a su cargo al finalizar el curso de la Cátedra de Historia Natural, en nuestro Instituto, la bella y graciosa hija del Presidente del Liceo y Director de la Quinta de Salud de la Colonia Española.

Con facilidad de palabra que hacía surgir de sus labios los conceptos con la más hermosa brillantez, con elocuencia e inspiración que admiraron a sus mismos profesores—palabras textuales del Dr. Salvador de la Torre— la señorita Font Tió, ocupó la tribuna de la Cátedra de Historia Natural, cautivando a sus compañeros que fervorosamente la escucharon.

Con verdadera vocación para los estudios, con un gran amor a los libros, y tesón y firmeza nada propios de su edad, ni del medio en que se desarrolla —halagos, mimos, gloria— la señorita Font, propónese al terminar sus cursos en el Instituto, ingresar en la Universidad para estudiar una carrera.

Mi pluma que ha exaltado a Nenita, como Reina del Liceo, como flor de sublime perfume en el alborear de su existencia, la congratula hoy, en estas líneas, bajo la nueva fase y el nuevo aspecto en que sabe también destacarse.

La última nota

Para saludar a los esposos doctor Alfredo Dueñas y Mirtha Herrera que han venido a pasar este fin de semana junto a su señora madre, la noble dama Isabel Irigoyen viuda de Dueñas.

Welcome.

Manolo JARQUIN

HA QUEDADO APROBADO EL TEMARIO DEL CONSEJO NACIONAL DE TAQUIGRAFIA

En reciente reunión de la comisión organizadora del Congreso Nacional Cubano de Taquigrafía, ha sido aprobado el reglamento que regirá los trabajos de dicho Congreso, así como el temario de los trabajos que serán presentados. No obstante, la comisión organizadora sugiere que, además de los trabajos que figuran en el temario y que serán tratados con preferencia, sean admitidos todos los que se presenten libremente, aunque no aparezcan en dicho temario.

Los temas que figuran en el temario abarcan cuestiones fundamentales de fines prácticos y de elevación moral y material de la clase taquigráfica cubana.

Reina gran entusiasmo por este Congreso Nacional de Taquigrafía, al que concurrirán delegados de todo el territorio de la República.

El reglamento del Congreso, aparte de la especificación de los fines esenciales del Congreso, contiene disposiciones interesantes, estando divididos los trabajos en siete secciones bajo los siguientes epígrafes:

Sección I: «Cuestiones de Historia y Biología».

Sección II: «Cuestiones de Enseñanza y Teoría».

Sección III: Cuestiones técnicas».

Sección IV: «Cuestiones económicas».

Sección V: «Cuestiones sociales».

Sección VI: Cuestiones culturales».

Sección VII: «Cuestiones varias».

Son presidente y secretario, respectivamente del Congreso Nacional de Taquigrafía, los señores Luis Usatorre y Ubieta y Roberto J. Madan.

RESUMEN DE LA GACETA OFICIAL

DIA 19 DE MAYO,

PRIMER PLIEGO

SECRETARIAS DEL DESPACHO ESTADO

Decretos: Permuta entre Anselmo Díaz del Villar y Néstor Carbonell. Aceptando la renuncia a José Enrique Bringuier y Laredo, Aurelio Fernández Concheso, Manuel Costales Latatú. Pase del Secretario de Gobernación a la Secretaría de Educación. Nombrando a Félix del Prado, Secretario de Gobernación. Nombrando al doctor Enrique Alonso Pujol. Designación del doctor Domingo F. Ramos y Delgado. Sobre los nombramientos que durante el curso de una Legislatura fueren sometidos al Senado. Ascendiendo al cónsul doctor Juan Manuel de la Puente y López. Ascendiendo al señor Raúl Ruiz Hernández. Aviso: Anunciando el fallecimiento en Buenos Aires del cubano Mario Lombard Mazón.

JUSTICIA

Decretos nombrando Registrador Mercantil de Gibara al doctor Manuel Hernández Valenzuela; creando la Comisión Técnica para la redacción de reformas necesarias al Reglamento de la Ley Hipotecaria vigente; concediendo pensión a la señora Justa Rivero.

Dirección General de Justicia

Aprobando fianzas de los procuradores Taurino Leyva Chaple y Francisco Ruiz González.

Dirección General de los Registros y del Notariado

Convocatoria a junta general.

Cancelación de fianza del Notario Juan Luis Rodríguez López.

GOBERNACION

Decreto dejando sin efecto la expulsión del español José González Pérez.

Dirección General Nacional de Deportes

Resolución. Sobre las carreras de automóviles y motocicletas.

HACIENDA

Decretos traspasando 50.000 pesos al fondo de Jubilación Civil. Autorizando transferencia de 68.000 pesos entre las consignaciones del Presupuesto de la Sec. de Defensa Nacional. Autorizando transferencia de 1.200 pesos entre las consignaciones del Presupuesto de la Sec. de Hacienda. Sobre la destrucción de boletos de los sorteos de Beneficencia.

Distrito Fiscal de Pedro Betancourt

Expedientes de apremio seguidos contra Mariano Ibiertatorremendia.

OBRAS PUBLICAS

Aviso. Citando a los dueños de terrenos colindantes con la zona marítimo-terrestre del litoral Norte de La Habana.

COMERCIO

Resolución. Sobre consulta formulada por la Intervención General de la República en relación con afianzamientos de empleados públicos.

Dirección de Seguros

Aviso. Devolución de fianza a la Unión Agrícola Industrial de Fianzas.

Aviso. Concediendo autorización para realizar operaciones en Cuba a The Phoenix Insurance Co. (of Hatford Conn.)

Dirección de la Propiedad Industrial

Citando al señor Manuel V. Cuervo Núñez y otro.

EDUACION

Decretos actorizando para examinar a Pedro Casajuana y Couto y el traslado de matrículas en los institutos.

Resolución. Reconociendo el derecho a la Medalla de Oro a los maestros: Magdalena Cartaya, Juana M. García y María Rita Martí.

Resolución. Relación de maestros públicos a quienes se les reconoce el derecho a la Medalla de Oro.

COMUNICACIONES

Decreto declarando extinguido el derecho a pensión del señor Luis Felipe Bravo y de las Cuevas.

GUANABACOA AL DIA

Onomástico

Exorna mi crónica de hoy con todo el esplendor de su belleza primaveral, el retrato de la simpática señorita Virginia Sánchez Alexander que celebra mañana su fiesta onomástica.. Felicidades.

Sobre el mismo tema

A pocas horas ya del acontecimi

LOS INFORMES DE N. YORK CONFIRMAN EL ACUERDO DEL ICEA SOBRE LAS LIBERACIONES QUE PIDE LONDRES

EL CONTRATO MUNDIAL MEJORO EN LA BOLSA DEL AZUCAR, PERO LAS VENTAS NO SON GRANDES

Los crudos de Cuba en el Mercado del Disponible fueron ofrecidos a 2.02 costo y flete. El interés comprador era a la base de 2.90 y 2.91 por azúcares de derechos libres

Las noticias recibidas ayer desde New York, por los hilos directos de las casas corredoras de esta capital, no sólo ratifican nuestras informaciones acerca de la actitud asumida por el Instituto Cubano de Estabilización del Azúcar, sino que también acentúan la creencia de que fuertes elementos azucareros de los Estados Unidos apoyan el criterio del mencionado organismo cubano, según comentamos al final de nuestra información de ayer viernes.

Uno de los despachos de New York a que arriba nos referimos, dice que avisos cablegráficos de la Habana, aseveran que el Instituto Cubano de Estabilización del Azúcar, ha rechazado la proposición de liberaciones adicionales de la cuota mundial, hecha por el Comité Ejecutivo del Consejo Internacional, y que ha presentado a éste una contraproposición para que se efectúe inmediatamente una nueva conferencia en Londres, con el objeto de resolver el problema planteado.

McCarron, de la firma neoyorquina Thomson and McKinnon, en sus comentarios sobre el mercado, decía que se había reportado «oficialmente desde Londres, que Cuba ha rechazado las proposiciones del Comité Ejecutivo y que solicitará una reunión del Consejo Internacional».

Aunque esas y otras noticias convienen con las publicadas por nosotros, acerca del acuerdo adoptado por el Instituto Cubano de Estabilización del Azúcar, es lo cierto que este organismo no ha dado ninguna nota oficial y, por eso, sorprende la afirmación «oficial» de McCarron que, además, contrasta con otro despacho de ayer que dice que «un cable de Londres, recibido en la Bolsa del Café y del Azúcar de New York, da cuenta de que el Comité Ejecutivo del Consejo Internacional, anunció que no daría ningún comunicado hasta el próximo lunes, a pesar de haberse terminado el plazo (ayer viernes) para recibir las contestaciones de los países signatarios del Convenio Mundial.

Desde luego que todas esas noticias —ya hemos dicho que están acordes con una realidad— repercutieron favorablemente en el contrato número 4 o mundial (no el mercado mundial, como se ha dicho) cuyas posiciones se cotizan en la Bolsa del Azúcar de New York, como se verá en las cifras y comentarios que damos este mismo día.

MERCADO DE CRUDOS.— Además de la breve nota que contiene la carta del cierre que insertamos más abajo, ayer se recibió sobre el mercado de los crudos disponibles, solamente la información trasmitida por el hilo de Lamborn, que dice de esta manera:

«El mercado de crudos abrió hoy con un tono quieto. Tres cargamentos de Cuba —en total 63,000 sacos— uno a flote, otro ahora cargando y otro para comenzar a cargar en mayo 22, obtenibles al precio de 2.02 C and F; a la vez solicitándose contra-oferta de compra en firme. Reportóse también existir algún interés comprador —aunque no mucho— a la base de 2.90, y muy pequeño interés comprador a la base de 2.91 por azúcares de derechos libres, para llegar en posiciones avanzadas y especificadas. Sin embargo, existían fuertes indicaciones de poderse obtener crudos de las Filipinas, para embarque en junio-julio, a la base de 2.91.»

«Cotización «spot» de Willett and Gray en el día de ayer: 2.95.»

MERCADO DE FUTUROS.—La Bolsa del Azúcar de New York fijó el jueves en 2.03 la cotización «spot» tres.

Según los reportes recibidos de la mencionada Bolsa, se vendieron ayer del contrato dicho: 650 toneladas en mayo, 1,150 en julio, 5,250 en septiembre, 3,650 en enero y 2,150 en marzo. Y del contrato mundial se vendieron: 950 toneladas en julio, 600 en septiembre, 450 en diciembre, 50 en marzo y 500 en mayo del próximo año.

Comentarios sobre la actuación de ambos contratos, los hallará el lector en la carta del cierre.

MERCADO DE LONDRES.—Se reportó la venta a un operador, consistente en 5,000 toneladas de azúcar de Mauritius, para embarque en agosto y septiembre, al precio de 1.11-1|2 f. o. b., basado en un tipo de flete de 19|. El cierre de la Terminal fué como sigue:

	Cierre del 18	Cierre del 19
Mayo	8-	8-
Junio	7-3	7-1 1|2
Julio	7-1 1 4	7-0 1 2
Agosto	7-0 1|4	7-0 3|4
Dicbre.	6-1 1|2	6-1 1|2
Marzo	6-2	6-2
Mayo	6-2 1|4	6-2 1|2

CARTA DEL CIERRE.—La recibida ayer tarde desde New York por el hilo directo de Mendoza, dice de esta manera:

«Las noticias de que el Instituto Cubano de Estabilización del Azúcar ha rechazado la proposición de liberaciones en las cuotas azucareras, solicitadas por el Comité Ejecutivo de Londres, fué un tónico administrado a la debilidad del mercado. El contrato mundial subió con fuerza con la posición de julio a la cabeza, la cual en una ocasión quedó a 10 puntos neto en alza. Las posiciones dentro de la cuota del tercer año quedaron de 2 a 2.1|2 puntos en alza. Los futuros azucareros domésticos estuvieron activos, pero los precios quedaron de sin cambios a un punto más bajo. No se reportaron ventas de crudos, y el precio de éstos quedó firme a la base de 2.95 centavos para los de derechos libres. Los refinos quedaron sin cambios a 4.50 centavos libra, pero moviéndose mejor.»

EN PUERTOS DE EE. UU.—El movimiento de los azúcares en todos los puertos de los Estados Unidos, según Willett and Gray, fué el siguiente:

Semana terminada en mayo 13:

	Toneladas
Arribos	82,405
Derretidos	75,416
Existencia en manos de operadores	28,855
Existencia en manos de refinadores	251,233

Igual semana año 1938:

	Toneladas
Arribos	102,000
Derretidos	80,000
Existencia en manos de operadores	38,000
Existencia en manos de refinadores	343,000

MERCADO DE GRANOS

Cierre ayer en Chicago:

Avena:	
Mayo	33¾
Diciembre	32¼
Julio	30½
Centeno:	
Diciembre	50¼
Mayo	51⅝
Julio	53⅛
Maíz:	
Diciembre	50½
Mayo	51¼
Julio	51¾
Trigo:	
Diciembre	79½
Mayo	74⅜
Julio	74
Trigo de Winnipeg:	
Mayo	64⅛
Julio	65⅛
Octubre	66⅜

MERCADO DE SEDA

Cierre ayer en New York:

Mayo	2.51½
Junio	2.39½
Julio	2.25
Septiembre	2.16

CAMBIOS EN NEW YORK

Cierre ayer en New York:

Libra Esterlina	4.68 3|16
Francos	2.64 15|16
Pesetas	11¼

MERCADO DE CAFE

Cierre ayer en New York.

Mayo	4.47
Julio	4.38
Septiembre	4.46
Diciembre	4.42
Marzo	4.33

MERCADO DE GOMA

Cierre ayer en New York:

Mayo	15.94
Julio	16.00
Septiembre	16.00
Diciembre	16.03

MERCADO DE PIELES

Cierre en New York ayer:

Junio	10.46
Septiembre	10.85
Diciembre	11.23
Marzo	11.55

LAS COMPENSACIONES DEL HABANA CLARING HOUSE

Las compensaciones efectuadas entre los bancos asociados al Habana Clearing House, durante la semana terminada ayer, sumaron $12.171,895 99 centavos, contra $15.091,837.86 a que ascendieron las efectuadas en la semana finalizada el 13 de este mismo mes. La diferencia de menos es de $2.919,941.87.

MERCADO DE LIVERPOOL

LIVERPOOL, mayo 19.—El mercado de algodón debió de abrir de 10 puntos en alza a 2 puntos en baja; a la 1 p. m., estaba de 2 a 7 puntos mejor; Recibos 6,000; Americano 4,000 y Middlings 5.54.

El mercado de trigos debió de abrir a tres octavos de punto más alto; abrió de un octavo a un cuarto de punto más alto; a las 12:45 p. m., estaba de un octavo a un cuarto de punto más alto.

El mercado de trigos cerró de un octavo a un cuarto de punto más alto. El mercado de algodón cerró firme, de 5 a 14 puntos en alza.

CIERRE DE LOS VALORES EN LA BOLSA DE N. YORK

NEW YORK, Mayo 19.—La limitada alza observada hoy en el mercado, se atribuye, aparentemente, a influencias de carácter técnico. La amplitud, duración y forma en que dicha recuperación se produjo sugiere un movimiento de operaciones de cuberturas de ventas en descubierto. Quizás si también la notable mejoría en el nivel de operaciones de producción automovilística contribuyó al movimiento. Se reportó que el aumento en la producción se debe principalmente a itinerarios más altos en las plantas de Ford y de la General Motors. Exceptuando esto, las noticias mercantiles del día fueron desanimadas. Algún interés se demostró en las noticias de Europa sobre la discusión de las negociaciones Anglo-Rusas en el Parlamento Británico, ya que ello afecta el panorama general de Europa, pero este tópico no tuvo influencia alguna sobre el mercado de valores como factor. La mejoría corriente del mercado no parece ser otra cosa que una interrupción temporal de la tendencia bajista que ha venido prevaleciendo recientemente. JFK. Thomson and McKinnon.

Cotizaciones

COTIZACION DE LA LIBRA

La libra esterlina se cotizó ayer al cierre del Mercado local a $4.68½.

COTIZACION DE LA PESETA

La peseta española se cotizE ayer, al cierre del Mercado local, nominal.

COTIZACION DEL FRANCO

El franco francés se cotizó ayer en el Mercado local, a razón de 37.66 por dólar.

LA TABACALERA Compañía de Seguros, S. A.
ACCIDENTES DEL TRABAJO
Automóviles. Decreto-Ley 800
Edificio Bacardí
Segundo piso
Telfs.: (M-7388
(M-7259
HABANA

LONJA DEL COMERCIO

Cotización oficial para ventas al por mayor y de contado exceptuadas del impuesto del 1½%, realizadas entre almacenistas importadores asociados.
Artículos de Primera clase
MAYO 1 DE 1939

Aceite:	
De Oliva, latas de 23 lbs., quintal de 20.00 a	22.50
Soya en tamboras, qq.	12.00
Soya en cajas 2x35, qq.	12.15
Soya en cajas 4x20, qq.	12.55
Maní en tamboras, quintal	12.00
Ajos:	
Chilenos, de 40 mancuernas	0.40
Chilenos, de 30 mancuernas	0.45
Chilenos, de 20 mancuernas	0.60
Húngaros, de 28 mancuernas	0.45
Húngaros, de 30 mancuernas	0.42
Arroz:	
Canilla viejo, quintal	6.00
Saigón largo No. 1, qq.	4.10
Siam Garden Super 5% quintal de 4.75 a	4.95
Siam Garden Extra S., quintal de 5.00 a	5.25
Valencia Egipto, quintal	5.25
Tipo Valencia, qq de 4.50 a	5.00
Americano tipo S. Q., qq.	3.70
Americano partido, qq.	3.25
Avena:	
Blanca Chilena, qq.	3.00
Blanca Americana qq.	2.75
Azúcar:	
Refino primera, qq.	3.20
Centrífuga, quintal	1.10
Bacalao:	
Noruega Superior caja	11.25
Noruega Regular, caja	11.00
Noruega Inferior, caja	10.75
Escocia fardos	8.00
Café:	
Lavado, quintal	26.00
Sin lavar	22.50
Cebollas:	
Americanas, A. B. qq.	2.50
Egipcias, sacos, qq.	5.00
Chícharos:	
Americanos pelados qq.	4.40
Americanos enteros, qq.	4.15
Fideos:	
País, quintal	6.50
Frijoles:	
Colorados largos país, qq	6.25
Colorados largos imp. qq.	7.00
Colorados medianos qq.	6.00
Chilenos Cristal qq	7.50
Negros del país, qq.	4.75
Blancos California quintal de 5.00 a	5.25
Garbanzos:	
Doble Gigantes, qq.	10.50
Gigantes, qq.	9.25
Imperiales, qq.	8.25
No. 1, quintal	7.25
Harina:	
De Trigo, según marca, saco de 4.50 a	6.00
De maíz país, quint. de 2.00 a	3.00
Jamón:	
Paleta, quintal	25.00
Pierna, quintal	33.00
Manteca:	
1ra. Ref. latones de 100 lbs.	10.25
Maíz:	
Provincia Habana, qq.	1.40
Cibara, quintal	1.20
Papas:	
Del país, rosadas, qq. de 1.50 a	3.00
Pimientos:	
Españoles, ¼, la caja	9.50
País, ¼, la caja	8.00
Queso:	
Patagrás Crema Entera, qq.	45.00
Patagrás del país, qq.	31.00
Sal:	
País, molida, sacos de 180 lbs.	2.80
Americana molida 200 lbs.	4.50
Espuma, sacos de 100 libras	1.80
Espuma americana, 90 lbs.	2.40
Tasajo:	
Pierna, quintal	21.00
Surtido, quintal	17.50
Tocino:	
Barrigas 16x18, quintal	18.00
Especiales 20x30, quintal	15.50
Tomates del país:	
Natural, 1 kilo, caja	2.25
Natural, en 100¼, caja	2.60
Puré de ¼, caja	2.50
Puré, de ½, caja	2.25
Puré de 1 kilo caja	2.25

BOLSA DE LA HABANA

COTIZACIONES AL CIERRE AYER

COTIZACION OFICIAL

Bonos y Obligaciones República de Cuba

	Comp.	Vend.
Speyer 1904-1944	102	109
Deuda Int. 1905	91	93
Cuba 1909-1949	100	—
Morgan 1914-1949	104	—
Morgan 1923-1953	104	105
O. Públicas 1930-1945	68	68½
Cuba 1937-1977	55½	55⅞
Obgs. oro con 9 cupones	43	—
Obgs. oro con 7 cupones	38	38½
Obgs. oro con 4 cupones	36¼	36½
Azucar 1930-1940	101	—
Ayunt. Habana 2a. Hip.	88	—
Centro Asturiano	43	—
Banco Terr. S. B	24	40
Cervecera	42	50
Cerv. Obgs. no Hip.	15	—
C	104	—
Hav. Elec. Cons.	36	—
Havana Electric, Debentures, Obgs. no Hip.	¾	2
Edif. La Metrop. S. A.	30	—
Mercados de Abasto y Consumo 1a. Hip.	40	70
Nueva F. de Hielo	104½	—
Papelera Serie B	60	—
Teléfonos	88½	92
Unidos	5½	—
Obgs. no Hipt. Cía. Inversiones Fom. S. A.	97¾	100

Acciones

	Comp.	Vend.
Banco Territorial	5	20
Banco Terr. Bnfs.	¼	—
Cervecera	20	28
F. C. Cons. de Cuba P.	1¾	—
Cuba R. R.	3	—
Fibras y Jarcia	—	—
H. E. Utilities o. P. 6%	33¼	34½
H. E. Utilities Co P. 5%	6	7¼
H. E. Railway Co. P.	¼	—
H. E. Railway Co. C	⅛	⅜
Jarcia, P.	45	70
Jarcia, C.	3¼	6
Lacorera de Cuba	1¼	2½
Mercantil, La (Seguros)	—	—
Metropolitan Auto	101	—
Naviera, P.	10½	18
Naviera C	1½	3
Nueva F. de Helo	125	150
N. F. de Hielo Bnfs.	30	38
Teléfono, P	60	—
Teléfono C	8	—
Unidos	1	1⅝
Unión Oil	3½	4
1ra. Papelera Cubana	30	—
Cedulas Primera Papelera Cubana, 8%. (En circulación $500,000)	10	—
Cía. Muelles de Regla	—	—

COTIZACION A TERMINO
Ayer a las 3 y 30 p. m.

Entregas: días 15 último de mes
Bonos y Obligaciones República de Cuba

	Comp.	Vend.
Speyer 5%	102	109
Deuda Interior	90	93
Speyer 4½%	100	106
Morgan 5%	104	109
Morgan 5½%	104	105
O. Públicas 1945	68	—
Cuba 4½ 1977	55½	55¾
Obgs. oro con 9 cupones	44	67
Oogs. oro con 7 cupones	38	39
Obgs. oro con 4 cupones	36½	36⅞
Azúcar	101	—
Ayuntamiento, 1a.	—	—
Ayuntamiento, 2a.	88	—
Centro Asturiano	43	—
Cerv. Int.	43	50
Cerv. Int. Obgs. no Hip.	15	20
Gas y Electricidad	104	—
Hav Elec. Railway Co.	38	—
Havana Electric Railway Co. Obgs. no Hip.	¾	2
Nueva F. de Hielo	104½	—
Papelera Cubana, S B	67	—
Cuban Telephone Co.	88⅞	92
Unidos	5	—

Acciones

	Comp.	Vend.
Cervecera Int.	21	32
F. C. Cons. Prfs.	2	—
Cuba Railroad Prfs.	3	—
H. E. Utilities Prfs.	33½	34½
H. E. Utilities Pretes	6	7¼
Hav. Elec. Ry. Co. Prfs	¼	—
Jarcia Prfs	50	—
Jarcia Cms.	3	6
Lacorera de Cuba	1	3
Naviera Prfs.	11	18
Naviera, Cms.	1⅝	3
Nueva F. de Hielo	125	150
N. F. de Hielo Bnf.	30	38
Teléfonos Prfs.	63	—
Ferrocarriles Unidos	1	2
Unión Oil Co.	3	—
Teléf. Coms.	8¾	—

COTIZACION LIBRE
Bonos y Obligaciones

	Comp.	Vend.
Int. Tel Conv. 4½%	95	—
Int. Tel. 5% 1955	60	—
Cuba Tel. Co. 7½%	106	—
Cuba R. R. 5% 1952	35½	40
Cuba R. R. 6%	35	39¾
Cuba R. R. 7½% 1936	43½	51
Nort. de Cuba 5½% 1942	34½	39¾
Manatí Sug. 5½ 1942	15	—
Vertienetes Sug. 7% 1942	7	—
C. Gallego 6% 1975	40	—
V. Tenis 3% 1949	4	—
Pro A. Musical 7%	40	—
C. Español 6%	53	—
Warren	41	44

Acciones

	Comp.	Vend.
Int. Telp. and Tel.	6	—
Cia. Cub. E. Prfs $6.00	20	—
Cuban Ame. Sug. Prfs.	50	63
Cuban Ame Sug. Cms.	3	—
Cuba Co. Cms.	—	—
Aux. Marit. (Suscrip)	6	10
Seg. La Com. (Suscrip)	80	—
Seguros El Comercio	100	—
Central Violeta	3	—
Guantánamo Prfs.	7	—
Guantánamo Cms.	1	—
Cía. Litográfica Prfs.	30	—
Litográfica Cms.	—	—

VALORES

Tanto el Bono nuevo 1977 como las Obligaciones Oro del Tesoro, volvieron a estar activos ayer en el mercado local. El uno y las otras afirmaron la posición que ganaron el jueves. Los factores que expusimos en nuestra información anterior son, a juicio de los observadores del mercado, los que justifican la reacción favorable que han experimentado esos valores.

A base del mencionado Bono 1977 se hicieron operaciones por unos $50.000 durante el día, incluyendo las ventas hechas en la pizarra de la Cotización Oficial celebrada en la Bolsa, las que sumaron $20.000 al precio de 55 y medio.

El volumen de las operaciones a base de las Obligaciones, se estimó en el mercado en unos $40.000. De las de siete cupones se vendieron durante la Cotización Oficial de la Bolsa, $5.000 a 38, que se incluyen en el total estimado.

Los bonos de renta fija actuaron con la firmeza de los días anteriores, operándose poco en algunas de estas emisiones, debido a la escasez de papel a los precios cotizados en la Bolsa.

Estuvieron más firmes las acciones preferidas de la Cuban Telephone, cuyo papel también escasea. Asimismo denotaron firmeza las acciones de la Nueva Fábrica de Hielo, las preferidas de la Utilities y las preferidas de la Jarcia de Matanzas. Otras emisiones de acciones estuvieron sostenidas.

No ofrecieron ningún detalle sobresaliente los valores que figuran en la pizarra de la Cotización Libre que se verifica diariamente en la Bolsa.

MERCADO DE METALES

Cierre ayer en New York:

Cobre	9.95
Plomo	4.75
Estaño	48.87
Nickel	0.35
Zinc	4.84
Manganeso	0.40

MERCADO DE MANTECA

Cierre ayer en Chicago:

Mayo	6.40
Julio	6.52
Granel	5.72Ax

GANADO

Precios que pagan compradores, entregado el ganado en esta capital, según información de los Mataderos:

	Ctvs. Libra
LOS PRECIOS EN PIE	
Vacuno, de 3¼ a	3½
Lanar, de 3 a	3½
Precios del ganado porcino	
De 100 lbs. a 125 lbs. de 4½ a 5	cts
De 125 lbs. a 150 lbs. de 5 a 5¼	cts
De 150 lbs. a 175 lbs. de 5¼ a 5½	cts
De 175 lbs. a 200 lbs. de 5½ a 6	cts
LOS PRECIOS DE LA CARNE	
En los mataderos de esta capital rigen los siguientes precios:	Ctvs. Kilo
Vacuno, de 12 a	14
Cerda, de 25 a	30
Lanar, de 20 a	25

MATADERO DE LUYANO
Se sacrificaron ayer en el Matadero de Luyanó:

	Cabezas
Vacuno	70
Cerda	21
Lanar	14

MATADERO INDUSTRIAL
Se sacrificaron ayer en el Matadero Industrial:

	Cabezas
Vacuno	158
Cerda	96
Lanar	45

CARROS ENTRADOS
Llegaron 10 carros de Camagüey, y 5 de Las Villas, con ganado vacuno para el Matadero Industrial.

INGRESAN MAS ENTIDADES EN EL SENO DE LA CONFEDERACION DE CORPORACIONES ECONOMICAS

En la asamblea, que durará los días 25, 27 y 28 del actual, se formará el reglamento de ese organismo y discutirán varios temas importantes que ya han presentado los ponentes

La Junta Ejecutiva de la Confederación de Corporaciones Económicas de Cuba celebró ayer una sesión extraordinaria, dedicada a tratar de la organización de la Asamblea Nacional de estas entidades, que tendrá efecto en esta ciudad durante los días 26, 27 y 28 del actual mes de mayo.

Fueron aprobadas, en primer término, las solicitudes de ingreso en la Confederación, presentadas por las entidades siguientes:

Asociación de Almacenistas y Cosecheros de Tabaco, Asociación Nacional de Industriales de Cuba, Cámara Nacional de la Industria Marítima de Cuba, Asociación Pro-Restauración del Crédito Cubano, Federación Nacional de la Industria Minera, Asociación Nacional de Fabricantes de Jabón, Asociación Independiente de Motembo, The American Chamber of Commerce of Cuba, Centro de la Propiedad Urbana de la Habana, Unión de Fabricantes de Tabacos y Cigarros de Cuba, Asociación Cubana de Refinadores de Azúcar.

La Junta Ejecutiva declaró la satisfacción que le producía la inscripción de estas organizaciones en la Confederación de Corporaciones Económicas de Cuba, ya que por la diversidad de los intereses que representan, así como por la cuantía de estos mismos intereses, esas adhesiones contribuyen a robustecer el organismo supremo de las Corporaciones Económicas de Cuba, integrado ya por numerosas entidades agrícolas, comerciales e industriales.

La comisión organizadora de la Asamblea informó acerca de los temas que serán discutidos en la Asamblea, dando cuenta de los que habían sido ya entregados por los delegados que los tenían a su cargo, así como de la organización del almuerzo que tendrá efecto el domingo día 28, después de la sesión de clausura.

En la sesión que celebrarán los delegados el viernes, día 26, se presentará, además de los temas ya anunciados, una moción proponiendo la modificación de los Estatutos de la Confederación de Corporaciones Económicas de Cuba, dándole mayor amplitud, requerida por las nuevas inscripciones. Entre estas reformas, figurará la creación de delegaciones provinciales para que las corporaciones del interior de la República obtengan todos los beneficios que deben derivarse de una acción conjunta.

La Junta Ejecutiva acordó reunirse diariamente, hasta la celebración de la Asamblea Nacional de Corporaciones, ya que la trascendencia de la misma exige la resolución rápida de los distintos asuntos que con ella se relacionan.

El Presidente de la Confederación, señor Estanislao S. Crespo, informó, finalmente, acerca de la entrevista que el señor Presidente de la República ha concedido a una comisión integrada por delegados de varias corporaciones, para tratar de la reglamentación del impuesto sobre las utilidades, cuyo trabajo fué realizado por una comisión compuesta por funcionarios de la Secretaría de Hacienda y representantes de estas asociaciones.

OBTIENE LA CAMARA DE COMERCIO CUBANA IMPORTANTE RESOLUCION SOBRE EXENCION DEL IMPUESTO DE UNO Y MEDIO POR CIENTO SOBRE VENTAS DE LOS INDUSTRIALES

A gestión de la Cámara de Comercio de la República de Cuba, la Secretaría de Hacienda ha dictado una resolución sobre las exenciones del uno y medio por ciento.

En dicha resolución después de hacerse las consideraciones legales pertinentes, se declara que de acuerdo con la letra del artículo XVIII del decreto-ley 393, el industrial o comerciante que goce de exención sobre sus importaciones, está obligado a vender a contribuyentes y a pagar una vez el uno y medio por ciento; pero a tenor del inciso 17 del artículo VIII del propio decreto, cuando la venta la efectúa un industrial a comerciante al por mayor (y en ese concepto deben ser incluidos los industriales) la operación quedará fuera de ley por la que se cobra el tributo.

Como el problema planteado por la Cámara de Comercio se refería al caso concreto de la entidad Sociedad Industrial Cartonera, S. A., que goza del beneficio de exención al impuesto del uno y medio por ciento sobre la importación de las materias primas que emplea en su industria de fabricación de envases de cartón, dicha sociedad tendrá que contribuir al impuesto en la siguiente forma:

a) Cuando venda a personas no contribuyentes del impuesto será consideraba la operación al detalle y tendrá que llenar los requisitos formales que establece el decreto-ley 393, sobre la inscripción como detallista y la forma de llevar la contabilidad y pagará dos veces el impuesto del uno y medio por ciento sobre la venta bruta.

b) Cuando venda a detallistas, pagará una vez el uno y medio por ciento, ajustándose a las disposiciones que contiene el artículo 21 del citado decreto-ley, adicionadas al mismo por la ley de 28 de junio de 1938.

c) Cuando la venta sea realizada a comerciantes al por mayor, entre los que hay que considerar a los industriales, quedará exonerada del pago del impuesto, por disposición expresa del inciso 17 del artículo VIII del propio decreto-ley 393, adicionada al mismo por el 740 de 3 de abril de 1936.

MERCADO DE LONDRES

LONDRES, mayo 19.—El mercado de valores abrió vacilante y con tendencia bajista. U. S. Steel 44; Nickel 46 y siete octavos; Chrysler 63 y siete octavos; el volumen de operaciones está extraordinariamente desanimado.

El oro se cotizó hoy aquí a $34.76 la onza fina. El oro en barras a 158 chelines 6 peniques, sin cambio. La libra esterlina por cable contra New York se cotizó hoy a $4.6812.

El mercado de valores cerró con los precios siguientes: Chrysler 64 y tres octavos; General Motors 42 y un octavo; International Nickel 47; New York Central 13 y tres cuartos; U. S. Steel 43 y siete octavos.

PRECIO PROMEDIO DE LOS AZUCARES DURANTE EL 1o AL 15 DE ABRIL ULTIMO

Precio promedio oficial el almacén, alcanzado por la libra de azúcar, en moneda nacional, para la primema quincena de abril de 1939, obtenido por el procedimiento señalado en el Reglamento puesto en vigor por el Decreto Presidencial número 887 de abril de 1936 y sus modificaciones.

Promedios de la Primera Quincena de mayo de 1939

Mariel	1.538724
Habana	1.554109
Matanzas	1.538724
Cárdenas	1.538724
Sagua	1.538724
Caibarién	1.523340
Cienfuegos	1.533285
Caslida	1.497131
Tunas de Zaza	1.523285
Puerto Tarafa	1.551609
Pastelillo	1.551609
Manatí	1.554109
Puerto Padre	1.554109
Banes	1.554109
Antilla	1.554109
Manzanillo	1.523285
Santiago de Cuba	1.549747
Guantánamo	1.532516

NOTA: De estos precios promedios oficiales del azúcar, ya están deducidos los impuestos de diez, ocho y nueve centavos, establecidos por las Leyes de 1ro. de julio de 1920, 30 de noviembre de 1930 y 30 de diciembre de 1936, respectivamente.

La Habana, Mayo 19 de 1939.
Dirección de Industrias,
Negociado de Asuntos Azucareros.

Bonos de Cuba

Cierre en New York.

Speyer 5%	100½	—
Speyer 4½	98	99⅜
Morgan 5%	103⅝	—
Morgan 5½	101¼	103
Obras Públicas 5%	67⅝	68
Cuba Railroad 5½	36½	37
Cuba 4½ 1977	53	53⅜
Cuba Railroad 7½%	41½	42¼
Cuba Northen 5%	32¾	33⅜
Manatí Sug Co.	30	31½
Cuban Telephone 7½	106¾	107
Warren Bros 6%	41¼	42¼

MERCADO DE ALGODON

Cierre de ayer en New York:

Julio	8.78
Octubre	7.91
Diciembre	7.70
Enero	7.63
Marzo	7.62
Mayo	7.62

THE GENERAL ASSURANCE COMPANY Inc.
Con garantía en bonos Morgan y Speyer.
Obrapía, 254, bajos, entre Cuba y Aguiar.—Teléfono M-2740.
SEGUROS DE AUTOMOVILES, CAMIONES Y OMNIBUS
Se dedica preferentemente al Seguro de Responsabilidad Civil, de acuerdo con el Decreto-Ley No. 800.

DURANTE EL AÑO DE 1938 BAJO LA EXPORTACION DE CUEROS SALADOS CUBANOS

Continúan arrojando notables disminuciones las cifras de las exportaciones que viene compilando la Dirección de Estadísticas de la Secretaría de Hacienda, en cuanto al pasado año de 1938, en comparación con el anterior, como se puede apreciar en los datos que ofrecemos en seguida, relacionados con los cueros de reses salados y la glicerina cruda, habiéndose logrado un ligero aumento en los cueros de res curtidos, de los que se exportó más del triple de lo que había sido verificado en el año precedente.

Según esos datos que se ofrecen por la referida Dirección, las exportaciones por todos los puertos de la República, en 1938, de cueros de reses salados ascendieron a un valor de $1.546,578.00 contra $2.143,436.00 que fueron en 1937; la glicerina cruda llegó hasta $220,444.00, contra 405 mil 23 pesos en el año anterior, y en la misma forma disminuyeron los huesos, de $54,087 que se exportaron en 1937 a $49,577 en el año de 1938.

Un ligero aumento se registró en los cueros de res curtidos. En 1937, se habían exportado $3,193.00, y en 1938 aumentaron a $11,582.00, algo más del triple del año precedente.

LOS CANJES DE CUOTAS DE AZUCAR EN LA BOLSA

Los canjes de certificados de identidad, de las cuotas azucareras fueron cotizados ayer en la Bolsa de la Habana, de la manera siguiente:

Libre por mundial	0.50	0.52
Libre por retenido	0.11	0.12
Retenido por mundial	0.38	0.40
Mundial por local	0.48	0.50

COTIZACIONES DE LA BOLSA DEL AZUCAR EN NEW YORK

NUEVA YORK, mayo 19.—(Por el hilo directo de Luis Mendoza y Compañía).

CONTRATO NO. 3

Meses	Abre	Max.	Min.	Cierre
May.	1.95	1.98	1.95	1.94
Jul.	1.99	1.98	1.98	1.98
Sept.	2.03	2.03	2.02	2.02
Nov.	—	—	—	2.09
1940				
Ene.	2.00	2.00	1.99	1.99
Mar.	2.03	2.03	2.02	2.02

CONTRATO NO. 4

Meses	Abre	Max.	Min.	Cierre
1939				
Jul.	131	140	134	139
Sept.	118	119½	118	119
Dic.	116½	117½	116½	117
1940				
Mar.	115	116	116	115
May.	115½	116	116	115½
Jul.	—	—	—	—

BOLSA DE NUEVA YORK

COTIZACIONES AL CIERRE AYER

—A	
Amer Crys	9
Am Radiator	11⅜
Adams Expr	7⅛
Air Reduc	47
Alaska Jun	8½
Allied Chem	—
Allis Chal	32¼
Amer Can	—
Am Car Fou	19
Am F. Pow	—
Amer Ice	2½
Amer Inter	4½
Amer Loco	15⅞
Am P Light	4¼
Amer Smel	40½
Amer Sugar	17½
A. C. Alcohol	—
Amer T and T	160¾
Am Tobac A	71½
Am Tobac B	80¼
Am Woolen	4¼
Anaconda C	23⅜
Atchison	26½
Atlan Coast	17¾
Atlan Coast	40m
Atlan Ref	19⅜
Ass D. Goods	6⅞
Auburn Auto	—
Aviat

Disparos anoche en una junta política de los unionistas

Un grupo irrumpió en el salón para suspender el acto, dando lugar a la alteración del orden

En la casa Compostela número 12, donde celebraba anoche una asamblea el comité del Partido Unión Nacionalista del barrio del Angel, ocurrió un serio escándalo al irrumpir en el mismo un grupo de individuos descontentos que según los allí reunidos, hicieron varios disparos y la emprendieron a golpes con las personas que se encontraban en esos momentos en la casa, con el propósito de interrumpir el acto político que se celebraba. Cuando atraídos por los disparos acudieron al lugar del hecho, el teniente del Ejército señor Esteban Péntanja y los vigilantes 918, D. Rodríguez; 2252 F. Rodríguez y 1681, S. Hernández, observaron que varios individuos reñían y que dos de ellos se quejaban lesionados. Estos resultaron ser Luis Márquez Alvariño, de 23 años, vecino de Compostela número 102, y Antonio Veladiola Valero, de 37 años, vecino de Progreso número 213, los que fueron asistidos en el primer centro de socorro, el primero de una herida contusa en la cabeza y el segundo de contusiones en la región nasal y ojo derecho. El estado de ambos fué calificado de carácter menos grave.

La policía procedió al arresto de las siguientes personas: Dr. Oscar Guiermo Edreira, abogado y vecino de O'Reilly 468; Aniano Méndez Collado de 45 años, vecino de San Juan de Dios, 209; Hermenegildo Pérez González, de 31 años, vecino del Hospital de Maternidad; Raúl Villaverde, de Compostela número 118; Luis O-Farrill Seiglie, de Mercado de Colón, sin número; Anselmo Alvariño O-Farrill, de Progreso 162 y Emilio Carrillo Rosa, de Mercado de Colón número 8.

El doctor Edreira, que presidía la reunión, expuso que cuando se hallaban reunidos en dicho lugar, para lo cual tenían el correspondiente permiso, se presentó de improviso un grupo de individuos que quiso disolver la reunión dando lugar a la alteración del orden, cuales manifestaciones las personas presentes. El teniente Pérez, declaró que al llegar al lugar del hecho vió a un individuo desconocido que arrojó para el interior de la casa un revólver niquelado, dándose a la fuga.

Del hecho levantó acta el teniente Valentín García, al mando de la Primera Estación, que trasladó las diligencias al Juez de Guardia.

LA CAMARA DE COMERCIO AMERICANA CELEBRARA LA SEMANA NACIONAL EL 24

La semana del 21 al 27 de mayo será celebrada este año en los Estados Unidos y en los países extranjeros en que existen Cámaras de Comercio americanas, como «Semana Nacional de Comercio Exterior».

El miércoles 24 de mayo, a las 12.15 pasado meridiano, tendrá efecto en el Hotel Nacional, de Cuba una sesión-almuerzo de los socios en celebración por la Cámara de Comercio Americana.

Asistirán como invitados de honor de la Cámara el Embajador americano, los Secretarios de la Embajada, los Agregados Militar, Naval y Comercial, el Cónsul General Americano, los Cónsules Americanos y además varios Secretarios de Despacho del Gobierno Cubano.

El Coronel Fulgencio Batista, jefe del Ejército Constitucional, ha aceptado la invitación de esta Cámara para asistir al almuerzo.

El Honorable J. Butler Wright, embajador americano, y el señor Albert F. Nufer, agregado comercial, harán uso de la palabra. Habrá otros discursos por invitados de honor y funcionarios de la Cámara.

Un enajenado se suicidó anoche, en la Covadonga

Utilizando una sábana se colgó de un bajante, en los servicios sanitarios del pabellón «Varona»

En los servicios sanitarios del Pabellón «Agustín Varona» de la casa de salud «Covadonga», puso fin a sus días anoche, el demente Felipe A. Echemendía David, natural de Matanzas y de 43 años de edad.

Echemendía ingresó ayer por la mañana en dicho establecimiento, a fin de ser observado por padecer de enajenación mental.

En un descuido de los sirvientes, Echemendía se dirigió a los servicios y con una sábana que ató al bajante del depósito de agua, se colgó.

El cadáver fué entregado al administrador de la citada Quinta, para que lo presente hoy en el Necrocomio, para la autopsia.

LOS EMIGRADOS HONRAN LA MEMORIA DE MARTI, CELEBRANDO UN ACTO

En el Salón de Actos de la Asociación Nacional de los Emigrados Revolucionarios Cubanos, se celebró ayer un acto en honor a la memoria del Apóstol Martí, concurriendo una nutrida y selecta concurrencia, entre la que figuraban representaciones del Jefe del Ejército.

Hubo números de canto y música y pronunciaron discursos alusivos a la fecha los señores Raúl Alpízar y Manuel de J. Calás.

ANUNCIOS CLASIFICADOS DE ULTIMA HORA

Más ANUNCIOS CLASIFICADOS de ULTIMA HORA en la página 22

COMPRAS

9 CASAS

COMPRO UNA CASA CHICA EN UN barrio o reparto que sea barata. No corredores. Teléfono: X-2560.

21 INSTRUMENTOS DE MUSICA

COMPRO PIANOS DE TODAS LAS marcas. Llame al teléfono M-3040. Dragones 53 frente al teatro Martí.

22 DE ANIMALES

SE DESEA COMPRAR UN CACHOrro fino, English bull-terrier. F-6423 de 10 a 12 a.m.

Arrendamientos

A-1 FINCAS RUSTICAS-URBANAS

FINQUITA AMUEBLADA «LA BOMbonera». Recreo, Siembra y frutales. Situada en la carretera de Aldabó a sólo siete minutos del Deportivo; decorada y con mobiliario y confort completos; cuatro dormitorios y dos baños. Precio de situación: $40.00 mensuales. Se hace contrato. Más detalles por el F-5971.

VENTAS

48 CASAS

POR MENOS SU COSTO VENDO gran residencia sin estrenar, toda decorada, una cuadra 10 de Octubre, Josefina, Agustina, acera sombra. Jardín, portal, cuatro cuartos, baño lujo. Gran comedor, cocina, cuarto servicios criados, traspatio. Véala le gustará. $5.000.

EN 3,500 PESOS VENDO VIBORA casa moderna. Jardín, portal, sala, saleta, 3|4, baño intercalado, comedor, cocina superfina, 255 varas. Informes Muralla 73, altos entre Oficios y Mercaderes. Alberto.

VEDADO: SE VENDE RESIDENCIA Moderna. Calle C. No. 710, 500 metros terreno. Planta baja. Jardín, portal, sala, cocina, pantry, garage. Altos, recibidor, ocho cuartos dormitorios, dos baños completos $16,000 parte hipoteca. Informan en la misma de 3 a 6 todos los días.

PLAYA DE VARADERO. CASA DE concreto frente a la Iglesia. Seis cuartos, tres baños, comedor, cocina, cuarto de desahogo, espacio cubierto para automóviles. Su terreno 1,600 varas. Se vende en $8,000 o se alquila en $450, por la temporada. Informan C. No. 710, Vedado.

SANTOS SUAREZ: MODERNA CAsa, portal, sala, comedor, dos amplias habitaciones, pasillos laterales: $2,700; otra, portal, 3|4, baño intercalado: $2,100; otra amplia, portal, 3|4, cielo raso: $3,250. S. Lázaro 71. M-2846.

VENDO MAGNIFICA CASA $5,000. costó $11,000, dejo $2,200, hipoteca bajo interés, 4 habitaciones, baño, 4 mertos también tomo sobre misma $3,700 dos años, situación lo mejor Lawton. Informa A-9192.

CALLE HABANA: 12x18

Calle Habana cerca de Merced, terreno de 12x18 acera de la sombra propio para 2 casas de altos y bajos. en $4.400.00. José B. Fernández, Obrapía 308 M-7430 y M-1506.

CUARTELES: $5,300

Calle Cuarteles cerca de la calle Aguiar, caca con una medida de 23.90 por 23.80 se vende a este precio solamente por unos días. José B. Fernández, Obrapía 308 M-7430 y M-1506.

EXENTO DE CONTRIBUCION

Se vende muy barato chalet, calle 18 entre E y F. Almendares, moderno confort, construcción sólida. Puede verse a todas horas. Rutas 57 y 30. M-2863 y F-3131.

LINDA RESIDENCIA ACABADA DE construir, vendo con portal, sala, comedor, tres hermosas habitaciones, closets, bajos y una alta con baño, cocina moderna, lujoso baño en color, garage, servicio de criados, lavaderos, etc. D entre 18 y Fuentes, Almendares. Informan FO-2414.

EN $1.250.00 VENDO CASITA CON terreno y frutales, Avenida 6a. entre 4 y 5 «Villa Tatica» Buena Vista. Dueño. No corredores.

REGALO $7.800.00

Casa moderna de esquina tres plantas, altos familia, sala, comedor, dos cuartos, cocina, baño intercalado, bajos comercio. Punto inmejorable. barrio del Angel cerca del Palacio. Informan: Directamente M-1306 I-3440.

SE VENDEN DOS CHALETS EN LA Avenida Central, Reparto Kohly, Alturas del Río Almendares. Construcción sólida y de primera, acabados de fabricar, rentan $50 y $60. Facilidades de pago. Trato directo con compradores. También hay solares y parcelas grandes y chicas. Manzana de Gómez No. 264.

VENTAS

48 CASAS

AVENIDA ESTRADA PALMA 511

Entre Juan Delgado y Goicuría, vendo hermosa casa moderna, construcción prNimera, acera sombra, cinco habitaciones, sala, saleta, comedor, pantry, dos garages, dos baños intercalados, dos cuartos criado y chofer, lavaderos, patio y traspatio, árboles frutales. Puede verse a cualquier hora. Informes: A-8382.

¡NO PAGUE ALQUILER!

Viva casa propia si tiene mil pesos: jardín, portal ,sala, comedor, dos cuartos, baño intercalado, agua fría y caliente, pantry, cocina, patio, techos monolíticos, marcos de caoba, carpintería de cedro: frente a la doble línea de tranvías de Marianao y al Colegio de Belén, y a media cuadra de la Calzada, o donde lo desee. Informan: Choca y Betancourt, Arquitecto y Contratista. FO-7720.

¡¡QUE FINCA $10.500!!

La más linda y mejor de la Provincia de la Habana, miles de frutales, chalet, casa de partidario, nave para guardar frutos 10x20 pozo con agua inagotable y medicinal, regadío por aniego motor alemán 18 HP., consume 1 galón petróleo por hora, cerca toda de piedra, preciosa portada, luz eléctrica, tierra inmejorable, todo su frente a la Carretera Central, solo a 40 minutos de la Habana. ¡Esto es ganga! También acepto propiedades en la Habana. Dueño: I-3706.

¡¡CASA MODERNA $1.375!!

En lugar inmejorable de Santos Suárez, preparada para altos, renta magnífica. Portal, sala, 2|4, cocina baño y traspatio, buenos pisos, calle pavimentada. Dueño. Goicuría 14. I-3706.

REPARTO LOS PINOS. ULTIMO precio $4.500. Se vende casa quinta con 4.500 varas, magnífica arboleda en producción. Para informes su dueño, Pablo Donato. Teléfonos: M-2882, M-6145 y A-6182. Desde las 8.00 a. m. 5.00 p. m. Días hábiles.

SE VENDEN

Naranjas, limones, aguacates y mangos injertados, con sus frutos ya en producción, se venden a precios sin competencia y de situación. Río Cristal. Carretera Vento, Klm. 10. Visítenos y se convencerá de nuestra calidad. No compre a vendedores ambulantes, pierde su tiempo y su dinero. Siembre ahora en tiempo de agua. Acuérdese que lo que más vale en Cuba es la tierra. Cultívela. E. Berenguer, Carretera Vento. Kimómetro 10 Teléfono I-6023.

GRAN OPORTUNIDAD

$6.000 Calle 12 entre Avenida 6 y 7 Ampliación Almendares, color gris(12.48 por 47, acera la sombra parque en la esquina, jardín, portal, garage, hermosa sala, hall, 34, 1||4 servicios criados. baño intercalado, closet, comedor, cocina, precioso patio cubano, árboles frutales, lavadero, allí informan.

OPORTUNIDAD: EN $3.000 VENDO la casa Aguila, 825 moderno, entre Apodaca y Gloria, antigua en buen estado, 5 cuartos bajos y 3 altos, renta $37. Dueño: F-4232.

SE VENDE ESULENDIDA CASA 12 metros frente San Miguel de Belascoaín a Galiano. Cielo raso, zaguán, gran patio, tres baños, trato directo. Informan San Miguel 904, altos.

VENTAS

48 CASAS

JOSE CAMPANERIA

Aguiar 206. M-7785

Compra y vende chalets Casas, solares y fincas rústicas, dinero para hipotecas en todas cantidades. Compro condominios y créditos moratoria.

HABANA PARA FABRICAR; ESQUIna: Virtudes 11 por 40 metros $26.000. San Lázaro cerca Belascoaín 9 por 17 metros $7.000. Gervasio cerca Reina 7 por 22 metros $5.000. Campanería, Aguiar 206. M-7785.

HABANA: NEPTUNO ANTIGUA 6x33 metros $15.000. Otra 2 1|2 plantas 7 por 23 metros moderna $13.500. Monte cerca Carlos III, moderna, sala, 4|4, comedor $5.500. Facilidades. Campanería, Aguiar 206, M-7785.

HABANA. SAN NICOLAS CERCA Neptuno una planta, sala, comedor, 4|4 etc. $8.500. Concordia, sala, comedor, 4|4 etc. $8.500. Jovellar cerca Infanta zaguán, sala, 6|4, comedor y 4|4 altos $13.000. Campanería, Aguiar 206, M-7785.

HABANA. CONSULADO CERCA PRA do 3 plantas 210 metros $21.000. Otra dos plantas 10 por 24 metros $16.000. Otra una planta para fabricar 7.50 por 30 ms. $9.000. Campanería Aguiar 206. M-7785.

HABANA. MANRIQUE MONOLITICA 3 plantas cerca Malecón $23.000. Gervasio 3 plantas monolítica, sala, 3|4, comedor $12.000, Escobar cerca Malecón 2 plantas, sala, comedor, 4|4, etc. $13.000. Campanería, Aguiar 206. M-7785.

HABANA. SAN MIGUEL 2 PLANtas, 20 por 40 ms. 3 casas y 30 habitaciones. Precio $20.000. Dejo $10.500 en moratoria. Otra para fabricar 6.40x32 metros $4.350. Llinás 2 plantas moderna cerca Belascoaín. $7.000. Campanería, Aguiar 206. Telf. M-7785.

VEDADO. CALL7 2 CERCA 17, SALA 4|4, comedor $8.500. Calle 13 cerca 12, sala, saleta, 4|4, comedor $7.500. Calle 19 cerca 12 sala, comedor, 3|4. Baño $5.500. Campanería, Aguiar 206 M-7785.

VEDADO: CALLE D CERCA LINEA 2 plantas independientes, moderna, sala, comedor, 3|4, garage $21.000. Calle 17 dos plantas moderna, sala, hall, 4|4, comedor, garage $26.000. Calle E. cerca 23 una planta, sombra, 700 metros, moderna, sala, saleta, 6|4, dos baños, comedor, garage $23.000. Campanería, Aguiar 206. M-7785.

VEDADO ESQUINAS: CALLE 17 DOS plantas, comercio y familias $21.000 Calle B sombra, 800 metros, 2 plantas independientes, sala, comedor, hall, 6|4 baños, $22.000. Calle 2 sombra una planta, lujosa, sala rall, 4|4, comedor etc. $25.000. Campanería, Aguiar 206 M-7785.

VEDADO, CALLE 23 CERCA PASEO una planta 683 metros, sombra $15.000 y censo $3.000. Otra moderna 2 plantas sala, 3|4, comedor, garage $15.000. Otra 3 plantas, monolítica, renta $140. Precio $19.000. Campanería, Aguiar 206. M-7785.

NAVES; CALZADA CONCHA, ESQUIna 1.000 varas, mamposteria techos hierro vacía $10.000. Vedado calle 8 bajos, nave altos familias 683 metros $8.500. Campanería, Aguiar 206. Telf. M-7785.

ALMENDARES. CALLE B FRENTE tranvía moderna sala, hall, 3|4, comedor, garage $7.000. Calle D frente Parque, moderna sala, 3|4, baño, comedor, garage $5.500. Campanería, Aguiar 206. M-7785.

ALTURAS ALMENDARES, AVENIda Paz moderna, sala, comedor, 4|4, baño, garage, $7.500. Avenida Almendares sala, saleta, 4|4, comedor, garage $10.000. Ampliación Almendares, moderna, Avenida 3a. cerca 12, sala, hall, 4|4, comedor, garage $5.500. Campanería, Aguiar 206. M-7785.

SANTOS SUAREZ. CALLE SAN BEnigno, moderna, sala, 3|4, comedor $3.600. Calle San Anastasio, monolítica, sala, 2|4, comedor $3.300. Calle O-Farrill, una planta, sala, 4|4, comedor $3.900. Campanería, Aguiar 206 M-7785.

VENDO VIBORA SI DESEA USTED una regia esquina sin estrenar vea Santa Catalina y Luz Caballero, jardines a dos calles, 3 dormitorios, baño intercalado; damos comodidades; dueño Julián Alfonso. I-5798.

49 SOLARES

CALLE 23, A $17.00

Vedado calle 23 solar de 13.50x36 (486 metros) cerca de la calle 6 este precio por unos días. José B. Fernández. Obrapía 308 M-7430 y M-1506.

ESTUPENDA GANGA. POR NECESIdad vendo en $1,374 buen solar en el saludable reparto Mendoza, Milagros entre J. Antonio Saco y Luz Caballero cerca tranvías y ómnibus. Teléfono I-3936

CALLE 23, ESQUINA, A $20

Calle 23 esquina mide 22.50 por 36 (810 metros) situada en la calle B a la calle 10 propia para residencia o también para comercio. José B. Fernández, Obrapía 308 M-7430 y M-1506.

CALLE 8, SOLAR: $5,200

Vedado calle 8 cerca de la calle Línea, solar de 13.66x50 (683 metros 950 varas) en $5.200.00 sale a menos de $5.50 vara, acera de sombra. José B. Fernández, Obrapía 308 M-7430 y M-1506.

¡¡SOLAR POR $275!!

En Lawton, una cuadra Avenida de Concepción, con un cuarto de madera. Tiene 10x20. Dueño Goicuría 14. I-3706.

VENTAS

49 SOLARES

S. SUAREZ, CALLE PAZ

Calle Paz cerca Santa Emilia, solar de sombra mide 12x47, 3 metros de alto sobre la acera, único sin fabricar, tengo otra esquina en Juan Delgado y varias más. José B. Fernández, Obrapía 308. M-7430 y M-1506.

OPORTUNIDAD: ALTURAS ALMENdares. Vendo parcela 25x20 varas, o mitad. Once entre Catorce y Dieciséis, próximo Crucero Playa y Stadium Tropical. Lugar magnífico. Véala. Tiene letrero. Dueño: Angeles 116.

AMPLIACION ALMENDARES: SOlares. Avenida 5a. entre 12 y 13 mide 12x46 varas $1.250. Lanuza cerca B. 15 por 47 varas $1.700. Calle Línea esquina cerca Curva Montalvo, 15 por 32 vs. $1.400. Buenavista esquina fraile Avenida 5a. Calle 5 mide 2.100 varas $1.800. Campanería, Aguiar 206. M-7785.

MIRAMAR SOLARES: ESQUINA SOMbra, 20 por 30 varas $2.700 Avenida 3a. Calle 2 cerca 3a. sombra, tres solares de 1.251 a $4.000. Calle 14 cerca 5a. mide 18 por 53 varas $4.350. Campanería, Aguiar 206. M-7785.

ALTURAS ALMENDARES: AVENIda Paz, solar 18 por 45 varas, sombra $4.700. Habana: Carlos III con salida Pocito 40 por 37 metros bueno para Edificio apartamentos. $30 metro. Campanería, Aguiar 206 M-7785.

VEDADO: SOLARES. CALLE 23 MIde 14 por 53 varas a $9.50. Calle 21 sombra cerca L. 21 por 45 ms. a $20. Calle 6 cerca 25 sombra 13.66 por 50 a $16 metro. Calle M sombra cerca 21 mide 19 por 50 a $20 metro. Línea sombra 26 por 38 a $6 metro. Campanería Aguiar 206. M-7785.

VEDADO: SOLARES: ESQUINA CAlle 19 mide 22.66 por 50 a $17 metro. Calle 29 cerca D sombra 15 por 35 a $12 metro. Calle 20 cerca 23 dos solares 13.66x50 a $6 metro. Campanería, Aguiar 206. M-7785.

50 FINCAS RUSTICAS

UNA CABALLERIA. FRENTE CArretera, cerquita Habana, $4.000. Muchos mnagos, aguacates, naranjas, palmas en calles, 1,300 matas plátanos. Casa madera, teja cemento, con aguanta ryatos. Pozo 18 varas, pertilísimo. Inmejorables tierras coloradas. Toda muy bonita. Benítez. Consulado 159, altos, 12 a 4.

51 ESTABLECIMIENTOS

FUENTE DE SODA. ¡GANGA! VENdo un magnífico equipo por la mitad de su valor. Véalo en Zanja 808.

POR NO PODER ATENDERLA, SE vende la fuente soda de San Nicolás y San José. Para tratar, en la misma.

GANGA. UN BUEN NEGOCIO POR poco dinero. Dpto. de Leche vendiendo 170 litros diarios de leche con una ganancia de $3.40 diarios; para informes Sol 403 Telf. M-2264.

¡OPORTUNIDAO! SE VENDE, POR no poderse atender puesto de tabacos, cigarros, quincalla y dulces; preparado para instalar fuente de esoda y batidos; tiene cómoda vivienda, poco alquiler. Véalo en Dragones 405, entre Manrique y Campanario.

UNICA OPORTUNIDAD: VENDO tintorería con utensilios propios del giro, en cualquier oferta, por causas de salud. Informan Reina, 219, primer piso, de 9 a 11 a. m. y de 4 a 6 p.m.

53 AUTOMOVILES-ACCESORIOS

SE VENDE CHEVROLET 35, CUATRO tro puertas, baúl, magnífico estado de conservación, gomas nuevas. Informan teléfono A-8269 Miranda.

Tenemos Varias Gangas

CHRYSLER 37, baúl y radio.
DE SOTO 37, 7 pss. 5 cil.
PLYMOUTH 37, y 38.
DODGE 37.
CHRYSLER 7 pasajeros.
CHRYSLER tipo Airflow.
BUICK 37.
PONTIAC 34 pintura nueva.

Varios carros de poco precio y con facilidades.

Camiones

CHEVROLET 10 ruedas 38.
FORD 37 completo.
FARGO 37 completo.
CHEVROLET 37 chassis.
FARGO 37 chassis.
CHASSIS largo especial.
OMNIBUS como nuevo.
DODGE 37 reparto.

VEALOS EN

Motores S. A.

Distribuidores de los Automóviles

CHRYSLER
PLYMOUTH
FARGO

27 entre Hospital y Espada
LA HABANA

POR EMARCARME VENDO DODGE 1938 completamente nuevo, con radio Philco y Chevrolet 1934, tipo Master de 6 ruedas, está como nuevo. El Dodge en $850.00, puede verse Garage Ravelo, Agua Dulce No. 260 entre Flores y Buenos Aires. El Chovrolet en $350.00 puede verse en Falgueras No. 351 esquina San Pedro, Cerro.

CUÑA FORD CERRADA 1929

Se vende muy buena de pintura y mecánica en $115.00. Calle 2 entre Línea y Calzada (Taller Mecánica) Vedado.

VENTAS

53 AUTOMOVILES-ACCESORIOS

BABY DODGE, 37. DE LUJO, COMpletamente nuevo, poco uso $600. Santa Rosa 161 entre Infanta y San Joaquín. Gerardo.

FORD. VENDO UNO DEL 31 EN buen estado. Llame al F-5254.

54 MAQUINARIAS

PRENSA DE BANDEADOR PARA fabricar mosaicos. En perfecto estado. Se vende en precio razonable. Informa Gerardo Sánchez. FO-1509.

MOTORES ELECTRICOS TRIFASIcos de 3 a 35 H. P., de anillo con cajas de bola y arranque como nuevo, se venden muy baratos. Informan Gerardo Sánchez. FO-1509.

BOMBA PARA VENDER GASOLINA con botellones en perfecto estado, Informa Gerardo Sánchez. FO-1509.

CEPILLO DE 4 CARAS FAY AND Egan con su equipo de cuchillas y copas en perfecto estado. Se vende barato. Informa Gerardo Sánchez. FO-1509.

SE VENDE UN MOLINO PULVERIzador marca Williams con su ventilador para extraer el polvo, completo, capacidad 4 toneladas por hora. Obrapía 405 Telf. A-7902.

56 MUEBLES Y PRENDAS

PULSO NIQUEL CROMO desde $3.75 con piedras FANTASIA desde $6.50 $8.50 $12.00 hasta $35.00 EnPLATA o ACERO

BAHAMONDE y Cía. JOYAS FINAS

AMISTAD 356. CASI ESQ. A S. MARTIN TELEFONO M 1790.

VENDO JUEGO RECIBIDOR, CAOba, moderno, vajilla muy fina, mesa escritorio para señora o mecanógrafo, con silla, escaparate con magníficas lunas y cuadros finos. San Lázaro 59, altos. 56

BAHAMONDE y Cía. AMISTAD 356 · TELEFONO M-1790

GARGANTILLAS DE ORO, desde $1.70, en oro blanco y en platino hasta $23.00, con perlitas.

SE VENDEN DOS LINDOS KIMOnos chinos bordados en oro y plata. Calle Ocho No. 58 entre 3 y 5.

59 RADIOS

POR EMBARCARME CEDO POR $50 radio Zenith 1938, completamente nuevo. Su costo $200.00, faltan por pagar $80.00; puede verse en Falgueras No. 351 esquina San Pedro, Cerro.

VENDO RADIO PHILCO 1939 COMpletamente nuevo, con seis botones de sintonización automática, ajustable a la pizarra a cualquier automóvil, todo en un solo aparato. F-2521.

60 INSTRUMENTOS DE MUSICA

VENDO MAGNIFICO PIANO DE tres pedales, sordina, tamaño mediano y de muy poco uso. Pasaje Infanta 29, entre Goicuría y Mayía Rodríguez. Santos Suárez.

61 DE ANIMALES

POR EMBARCARME VENDO $50.00 una Pony preciosísima mansita y con montura completamente nueva. Puede verse en Falgueras No. 351 esquina San Pedro, Cerro.

62 OBJETOS VARIOS

SE VENDE MUY BARATO UN yacht de recreo tipo crucero, con cabina para cuatro personas. Cuarto de baño, cocina, radio, casco fabricante «Elco» 34 pies de eslora, motor «Kenmoth con 150 caballos de fuerza, todo en perfecto estado. Informan: Teléfono U-6547 de 3 a 5 p. m. Sr. Gil.

ALQUILERES

82 APARTAMENTOS

HAY APARTAMENTOS MUY COmodos, precios reducidos para matrimonio, con todo lo necesario. O-Reilly 208.

SE ALQUILA: ACABADO DE FINtar, un apartamento en el tercer piso de la casa de San Miguel 114, entre Industria y Amistad, compuesto de sala, comedor, dos cuartos, baño intercalado de lujo, cocina de gas y servicios de criados. Informan: Desde el lunes. M-6242. La llave: En la azotea.

SE ALQUILA UN APARTAMENTO; sala, comedor, cuarto, cocina y baño completo; todo nuevo. Zanja, 370.

SAN LAZARO 556, ALTOS, CASA elegante, decente, alquila un lindo departamento, de dos habitaciones, baño, pantry, cocina, teléfono, no niños, no toque en la planta baja.

83 DEPARTAMENTOS

ALQUILO A FAMILIA QUE NO sean más de tres personas mayores, hermoso departamento de sala, habitación y demás servicio scompleto privado, con su patiecito, todo azulejeado, no hay nada igual en higiene, fresco y buen gusto. Hospital 661 entre San y Valle.

84 HABITACIONES

EN O'REILLY 409

FRENTE A LA METROPOLITANA

Se alquilan magníficas habitaciones, amplias, frescas y ventiladas, con o sin muebles, agua caliente y fría en cada una, abundantes y modernos baños. Teléfono. Precio razonable.

EN LUJOSA CASA DE FAMILIA SE alquilan habitaciones con toda asistencia, moralidad absoluta. Calle 11. No. 407, Vedado. Teléfono F-7207.

CASA PARTICULAR SE ALQUILA una hermosa habitación, con baño intercalado agua caliente toda asistencia o sola, a personas mayores, 10 de Octubre No. 321 bajos entre Municipio y Rodríguez. Jesús del Monte.

SE ALQUILAN DOS HABITACIONES una grande, otra chica, toda asistencia, económicas, céntricos, frescas, balcón, lavabo, teléfono, agua caliente. Neptuno 401, esquina San Nicolás, altos de La Filosofía.

MALECON 53 BAJOS CASA ELEgante y decente alquila amplia habitación independiente, clara y fresca, hermosa terraza, gran patio con frente por tres calles, galería, teléfono.

ALQUILERES

84 HABITACIONES

SE ALQUILAN HABITACIONES CON o sin muebles; buena comida, variada y muy económica. O-Reilly 209. Hal teléfono.

ESPLENDIDA HABITACION, PARA hombre solo que desee vivir absolutamente tranquilo, se alquila en un sexto piso, frente al mar, Hay elevador a todas horas. Manrique y Malecón, Departamento 24.

85 NAVES-LOCALES

UN GRAN LOCAL

Se alquila propio para taller, almacén o depósito, precio baratísimo. Teniente Rey 361, casi esquina a Ville gas. Informan Almacén King Kong, Muralla 457. M-3030.

SE ALQUILA LOCAL MIL MEtros, Belascoaín y Peñalver. Salón para Oficina dos esquinas fabricación azotea gran luz y ventilación. Informes Vinatera Arbol Seco 201.

PARA NEGOCIO COMERCIAL SE ALQUILA

Una parte de los bajos de la casa situada en O-Reilly 503, casi esquina a Villegas. Es un local independiente con sus vidrieras propias. Informan por los teléfonos: M-7911 e I-5548

SE CEDE AMPLIO LOCAL

Se cede amplio local en lo mejor de la calle Neptuno, propio para tienda o almacén de cualquier giro, salón de belleza, sala de exhibición, Sucursal de Banco etc. Hay 3 grandes cajas de caudales que se ceden con el local o separadamente. El local tiene cuartos habitables para la dependencia y un piso independiente en los altos, con sala, comedor y 3 cuartos, pudiendo usarse para vivienda u oficinos. Contrato 6 años, ofertas a «Neptuno» en la Sección de Clasificados de este periódico, indicando giro a que se destinará el local.

EN $20.00 ALQUILO LOCAL DE ESquina nuevo, propi opara bodega, lechería, puesto de frutas etc. con varias industrias alrededor y frente y nueve apartamentos ocupados por familias, en los altos. Marina y Ensenada, a una cuadra de Concha por ambas calles y de La Benéfica.

87 HABANA

SE ALQUILA AGUILA 561, DEPARtamento de sala, dos habitaciones, comedor, baño completo y cocina. Llaves la encargada, departamento No. 2, tajos. Dueño 8a. 411, entre Concepción y San Francisco, Lawton.

ESTRELLA ENTRE XITRE Y PLAsencia, altos. Centro Escolar José María Rayas, con sala, comedor, tres habitaciones, baño, cocina, cuarto y forman A-7842.

ALQUILO CASA EN $28, EN CONcordia 430, altos, a una cuadra de Belascoain, con sala, comedor, dos habitaciones, baño y cocina. La llave en la misma.

ALQUILO MODERNOS ALTOS

Condesa 167 entre Lealtad y Escobar. Sala, recibidor, dos cuartos, baño intercalado, comedor y cocina al fondo. Informan al lado. Llaves en el 169.

ALQUILO MANRIQUE 62 ENTRE San Lázaro y Lagunas, regia casa pintada al tapiz, sala, saleta, 3|4, baño intercalado, comedor, cocina, cuarto servicio criados. De 9 a 12 de 2 a 6 Telf. M-6453.

ALQUILO EN EL EDIFICIO TROCAdero 255 esquina Amistad, linda casa, sale, comedor, 2 habitaciones, baño moderno intrecalado, despensa y lavadero. Informes Azotea. Teléfono: M-6453.

FRESQUISIMOS ALTOS, COMPUEStos hermosa y amplia sala, recibidor o comedor y 3 frescas habitaciones, cocina gas y muy económica y baño. Agua siempre y abundante. Carmen 324 (Gloria y Vives).

SE ALQUILA MODERNA CASA ZEqueira 232 altos, sala, comedor, 2 cuartos, baño intercalado, cocina, servicios criados. Informes U-5563.

SAN LAZARO 320 ENTRE SAN NIcolás y Galiano. Agua nunca falta, fría y caliente, 2o. piso, sala, comedor, 3 cuartos, baño lujo, cocina, servicios criados. Informes M-2863 y F-3131.

ALQUILO AMPLIO Y LUJOSO BAJO. San Lázaro No. 61 entre Genios y Consulado. Sala, saleta, 3 habitaciones, baño moderno, comedor, cocina, servicios criados patio. $55.00. Informes Leyte-Vidal M-2222.

SE ALQUILAN LOS BAJOS DE LA casa Cárdenas No. 67 entre Corrales y Apodaca. Llave en los altos. Informes por el Telf. I-5746.

88 VEDADO

SE ALQUILA GRAN RESIDENCIA lujosamente amueblada y con todo el confort moderno. Calle Ocho, núm. 58 entre 3 y 5, Vedado.

89 CERRO-PALATINO

CRUZ DEL PADRE 45. SALA GRANde, 3|4, comedor, buen baño cocina gas y carbón, buen patio, una cuadra Tejas.

CERRO. SE ALQUILAN LOS ALTOS Salvador No. 164. Sala, saleta, recibidor, 4 cuartos, comedor, al fondo; doble servicio y cuarto de criados. Precio legal: $28.00. Informes en los bajos.

90 MARIANAO-REPARTOS

AMPLIACION ALMENDARES, CAlle Diez entre Ave. 9 y 10, alquilo precioso chalet dos plantas, sala, comedor, tres cuartos, closet, garage, etc. Precio: $40.00. Llaves al lado. Exígense referencias.

ALVAREZ Y ROJAS. M-3802, F-8140. Calle 8 y 3, La Sierra, alquilo casa sala, comedor, tres cuartos, dos baños, garage, servicio criados.

General Lee entre Concepción

y Reina, Quemados de Marianao, chalet altos y bajos, con terrenos al fondo, 4 cuartos, baño intercalado moderno, agua fría, saliente, sala, comedor, portal, cocina carbón, pantry, servicios de criados. Llave al lado. Informes M-2863 y F-3131.

REPARTO ALMENDARES, ALQUIlo una casita acabada de fabricar; servicio intercalado; $15.00; 3a. entre 12 y 14; un apartamento, sala, habitación, cocina, servicio. $10.00. 14, entre 3 y 5. Teléfono F-2568.

CONCEPCION ENTRE GENERAL Lee y Maceo, Quemados de Marianao, portal, sala, 2 cuartos, baño moderno y cocina. Llave al lado. Informes M-2863 y F-3131.

91 JESUS DEL MONTE-VIBORA

SE ALQUILA: AGUSTINA 106 (ENtre Gertrudis y Lagueruela). portal, sala, recibidor, hall, tres habitaciones, saleta al fondo, baño intercalado, pantry, servicio de criados, patio y traspatio. 30 pesos. Informes I-6879.

98 ALQUILERES VARIOS

ALQUILO 2 CASAS MUY BUENAS Playa Baracoa. Informes A-7903.

PLAYA JAIMANITAS, SE ALQUIlan apartamentos altos y bajos en casa moderna y confortable fabricada sobre el mar. $20.00 mensuales, comida una persona $12.00, dos $20.00. Los Angeles Residencial.

LA PATRULLA POLICIACA

TITINA LA MECANOGRAFA

EL PATO PASCUAL

EL PROFESOR NIMBUS

10-12
(Copr 1938. Opera Mund

Anuncios Clasificados de Ultima Hora

Más ANUNCIOS CLASIFICADOS de ULTIMA HORA en la página DIECINUEVE

SE SOLICITAN

101 PERDIDAS

EXTRAVIADA; UNA PERRITA PE-kiné entiende por China, color amarillo. Se ruega a quien la encuentre la entregue en Concordia 809, será gratificado.

102 AGENCIAS - COLOCACIONES

«LA COMERCIAL», M-1149, AGUILA 759 y Monte, para hombres, mujeres del país y extranjeros, criadas, niñeras, criados, choferes, camareros, dependientes, cocineros, cocineras, fregadores, pinches, lavanderas, repartidores cantinas, porteros.

«LA AMERICANA». F-2524, 23 407, entre J e I, para hombres y mujeres del país y extranjeros, criadas, criados, niñeras, cocineros, cocineras, choferes, pinches, camareros, dependientes, fregadores, lavanderas, mensajeros, serenos. F-2524.

105 MANEJADORAS

SE SOLICITA JOVEN ESPAÑOLA para manejadora y ayudar limpieza, formal, limpia y con buenas referencias, dormir en la colocación, buen sueldo y uniformes. Inútil presentarse sin dichas condiciones. San Nicolás 218, segundo piso, entre Virtudes y Concordia, de 3 a 6.

114 AGENTES - VENDEDORES

SE SOLICITAN PERSONAS JOVE-nes, de buena presencia y con ambición en la vida que tengan ganas de trabajar: magnífica remuneración. Deben tener experiencia en la venta de refrigeración. Cía. Cubana Radio Philco. San Rafael No. 111. De 8 a 12 y de 2 a 4 p.m. Dirigirse al Sr. Cubas.

AGENTES DEL INTERIOR. SI ES usted serio y trabajador y tiene buenas referencias, podemos ofrecerle un negocio de resultados positivos, ventas a comerciantes y particulares. Indique edad, referencias y demás detalles. Quality. Obrapía 357. Habana.

116 SOCIOS

SE SOLICITA SOCIO

Se solicita socio con $10.000 para ampliar la fabricación y venta de una marca cubana de perfumería muy acreditada en toda la isla y la de 4 marcas francesas de perfumería fina, internacionalmente acreditadas y con venta normal considerable al país y al turismo. Oportunidad inmejorable para un negocio seguro, de gran porvenir, con utilidades estupendas. dirijase ofertas a la Sección de Clasificados de este periódico, bajo «Perfumería».

SE OFRECEN

118 CRIADAS-CRIADOS

SE OFRECE UNA JOVEN PARA cuarto, sabe zurcir y cumple su obligación. Tiene buenas referencias. Telf. FO-3132.

SE DESEA COLOCAR UNA CRIADA de mano, española, tiene referencias. XO-1271.

SE DESEA COLOCAR UN CRIADO de manos español joven tiene buenas referencias conoce perfectamente los requisitos de la mesa bien servida a la rusa y francesa. Planchado de trajes. F-6261.

SE OFRECE UNA CRIADA PARA cuartos, parda, con buenas referencias. También se puede colocar para comedor, sabe trabajar y es cumplidora. Tiene referencias de los servicios prestados. M-1149.

SE OFRECE CRIADA PARA CUAR-tos, o comedor, tengo buenas referencias, también me puedo colocar de manejadora; salgo a los repartos y a donde se ofrezca. 23 No. 407, esquina a J. F-2524.

SE OFRECE JOVEN BLANCA PARA cuartos, comedor, sirve a la rusa, criada de manos. Es muy cumplidora de sus deberes, aseada, fina, laboriosa, duerme en la colocación. No trabaja menos de $15. Referencias de muy buenas casas. Prefiere repartos lo mismo trabaja con extranjeros. Telf. M-9596.

DESEA COLOCARSE UNA MUCHA-cha del país, de criada de mano; sabe cumplir con su obligación. Teléfono FO-2716.

SE OFRECE UNA BUENA CRIADA de manos, buenas referencias. También trabaja de manejadora o por horas tiene buen carácter y buen humor Sale a playa o finca o repartos. Informes F-3141.

119 COCINERAS-COCINEROS

COCINERA ESPAÑOLA DESEA CO-locarse, tiene referencias. Informan Telf. M-9372.

SE OFRECE JOVEN PARA COCI-nar, limpiar, coser. Es cumplidora, sabe trabajar y va a todas partes. Teléfono M-6961.

EXCELENTE COCINERA, CON BUE-nas referencias, en donde trabaja ahora, ayuda en la limpieza, muy honrada y limpia. Informes FO-3731.

SE OFRECE BUENA COCINERA, con buena sazón para cocinar sólo o cocinar y ayudar; tengo inmejorables referencias; salgo a los repartos y duermo en la colocación, según trato. 23 No. 407 esquina a J. F-2524.

SE OFRECE COCINERA CON BUENA sazón para cocinar sólo o cocinar y ayudar, tengo inmejorables referencias; salgo a los repartos y duermo en la colocación, según trato. M-1149.

COCINERO JOVEN DESEA COLO-carse en casa particular. Buenas referencias. Cocina bien a la francesa, española y criolla. Todas clases de pastelería, repostería, especialidad en platos fríos y helados. Telf. M-4355.

SE OFRECE ESPAÑOLA PARA CO-cinar y limpiar a corta familia; sabe cumplir con su obligación. Teléfono M-2183.

SE OFRECE UNA BUENA COCINE-ra con buenas referencias para cocinar sólo o cocinar y limpiar, tiene buenas referencias. También hace limpieza y sale a playa o finca. Informes F3141.

120 MANEJADORAS

SE OFRECE MANEJADORA PRAC-tica y cariñosa con los niños para manejar y limpiar, tengo buenas referencias, salgo a los repartos y duermo en la colocación F-2524.

131 OFERTAS VARIAS

SE OFRECE JOVEN FINA, PARA acompañar señora o cuidar niño, sabe coser, es sola y cumplidora. Informan M-6961.

PROFESIONALES

1 ABOGADOS Y NOTARIOS

LEY DE ALQUILERES. DIVORCIOS, Consultas sus problemas con el Bufete Rodríguez-Rendueles. Empedrado Nro. 366, M-2634. Habana.

1 ABOGADOS Y NOTARIOS.

COMERCIANTE

Sus cuentas atrasadas nosotros se las cobraremos sin costo alguno para usted. Visítenos: Credit Protection Service of Cuba. Obrapía 204 esq. a San Ignacio. Teléfono M-3106.

MATRIMONIOS, FILIACIONES, ALI-mentos, Ciudadanías, Pasaportes, Licencias, Marcas, Jubilaciones, Desahucios. Testamentarías, Accidentes trabajo. Responsabilidad civil. Cobros. **Especialidad: Divorcios.** Dr. Teijeiro. San Lázaro 1052 altos. **Consultas gratis: 12 a 2 p. m.**

ABOGADO, EJERCIENDO EN LAS cortes de estado y Corte Suprema de los EE. UU. A. ofrece sus servicios profesionales a los abogados de Cuba y sus clientes. Jacob E. Heller, 261 Broadway, New York City. N. Y.

LEON BRUNET, ABOGADO
DIVORCIOS OCHO DIAS. —PENSIO-nes y Jubilaciones quince días tramitación rápida, de asuntos: Civiles, Criminales, Administrativos, de lo Contencioso -Administrativo y Trabajos Notariales. Consultas a domicilio. Doctor León Brunet, San Francisco 264. Telf. U-2840

3 DRES. en MEDICINA.

DR. ALFREDO COMAS

Especialista del Instituto del Cáncer. Enfermedades venéreas, sífilis; impotencia; afecciones de señoras; tumores del útero y pechos Aplicaciones del Radium. Horas de 2 a 5. Telf. M-7728. San Nicolás número 260, entre Neptuno y Concordia, Habana.

CONSULTAS GRATIS POR CORREO
No se desespere aunque su enfermedad la crea incurable, diríjase al Dr. Fernández Valdés. Obrapía 164.

DR. A. LABRADOR

Especialidad enfermedades estómago, intestinos. Flujos crónicos. Venéreos y Sífilis. Corazón, Riñones y Pulmones, inyecciones intravenosas. Se hace toda clase de análisis. Consulta gratis de 8 a 11. Pagas 1 a 3. **Angeles Nro. 7, entre Reina y Estrella A-0301**

Dr. A. BARBA INCLAN

Especialista huesos, articulaciones músculos. Cirujano Ortopédico del Hospital de la Policía Nacional y ayudante del Profesor A. Inclán. Consultas diarias de 2 a 3. Viernes consultas gratis para pobres. San Lázaro Nro. 170 Honorarios módicos Electricidad médica y masajes.

GABINETE UROLOGICO GENERAL
DE PROFILAXIS VENEREA

Curamos todas las enfermedades de las vías urinarias en pocos días sin dolor. Blenorragia. Cistitis, Prostatitis, Orquitis, Ulceras, Chancros, Flujos de Señora. Impotencia, debilidad sexual tanto en el hombre como en la mujer. Consultas y curas gratis para los pobres, de 7 a 11 de la mañana todos los días. Curas o tratamientos pagos de 11 a 8 de la noche. Consultas y curas reservadas, llame al Telf. M-3606. Jesús del Monte No. 179. Bajos, frente a la Quinta de Dependientes. Habana. Hacemos toda clase de análisis de Laboratorio.

DR. A. VENERO

Curación rápida enfermedades venéreas, impotencia, sífilis, electricidad médica, diatermia, ozoterapia etc. Cuota semanal. Consultas: 10 a 12 y 4 a 6 San Miguel No. 301 esquina a San Nicolás A-9380.

GABINETE OBSTETRICO GINECO LOGICO, DR. EVARISTO PEREZ RIVERO

Habana 712, entre Luz y Sol. Consultas diarias de 1 a 5 p.m. Enfermeras especializadas en tratamientos de enfermedades de señoras. Partos, trastornos del período insuficiencia ovárica. Menopausia. Telf. A-8930

DR. GARCIA RIOS
CIRUJANO - GINECOLOGO

Enfermedades de Señoras. Esterilidad. Frigidez sexual. Aborto habitual. Consulta y reconocimiento $3.00. San Nicolás 614. Telf. M-1540.

DISPENSARIO MEDICO

Asma, Hemorroides, Tratamiento especial para niños faltos de peso apetito, asmáticos, en el brote denatario. bronquitis crónicas, raquitismo, Consultas de 1 a 3 p.m. Lunes, miércoles y viernes, precios módicos. Consultas a domicilio, previo aviso. Línea Nro. 102, altos esquina a M, Vedado. F-3463

DR. ROSAL

Sistema nervioso. Corazón, Medicina interna. Consulta diaria de 4 a 6. San Miguel 507, bajos, entre Gervasio y Escobar. Telf. U-2342

DR. JOSE R. MORALES COELLO
MEDICINA GENERAL

Consultas: de 3 a 6 en Aguacate 104 esq. a Empedrado. Visitas a domicilio, previo aviso. 12 No. 511 entre 21 y 23. Vedado. F-6598.

DR. FRANCISCO J. DE VELASCO
Corazón, Pulmones, Estómago e Intestinos
DR. RUBEN DE VELASCO

Corazón; Pulmones; Enfermedades de los niños. Consulta de 1 a 3. días laborables. Horas especiales, previo aviso. Salud 208 moderno. Telf M-6068

DR. MESA RAMOS
PIEL, SIFILIS, VENEREO

Impotencia esterilidad, etc. Consultas y tratamientos 8 a 9 a. m. 5 a 7 p .m. Perseverancia 154, bajos, entre Animas y Virtudes.

DR. OCTAVIO RIVERO
asma, tuberculosis, enfermedades pulmonares y alérgicas. Coriza, urticaria.

Ex asistente servicio del profesor Gaye (Barcelona), ex jefe clínico Dispensario Antituberculoso Municipal. Consultas: lunes, miércoles y viernes, 1 a 2; martes, jueves y sábados: 9 a 1 p. m. Campanario 209: M-6258.

DR. MARINO RAMOS
Especialista del Hospital Mercedes

Medicina General. Enfermedades de la infancia. Niños retrasados. Consultas diarias 4 a 7 p. m. días festivos 10 a 12 m. Reina 212 M-2107.

POLICLINICA INTERNACIONAL

Director Dr. David Cabarrocas, San Miguel 462 entre Lealtad y Escobar. Gratis a los pobres con radioscopias análisis, diatermia, rayos ultra-violetas luz alpina; inyecciones, medicinas, aplicación de aparatos de yeso; raspados; curas; operaciones. Tratamiento de tuberculosis con éxito desde la primera semana al desaparecer la fiebre. Turnos de $5.00 a hora fija Telfs. U-2737: F-4045.

Dr. Alejandro Muxó
VIAS URINARIAS

Especialista de la clínica-hospital «Cuatro de Septiembre» y de la quinta «Covadonga» del Centro Asturiano. Cirugía génito urinaria. Enfermedades venéreas y trastornos sexuales. Consultas diarias de 4 a 7 p. m. Perseverancia 163 entre Animas y Virtudes. Telf. A-7001.

DR LUIS BERMUDEZ GARCIA
ENFERMEDADES DE LA PIEL

Vías urinarias y nerviosas, Tratamiento de la Impotencia y Esterilidad, por métodos propios, tanto en el hombre como en la mujer, Electroterapia y Diatermia a domicilio.
Consultas: de 8 a 8 $5.00
Profilaxis Venéreas: a cualquier hora. **Escobar No. 518, entre Zanja y Salud. Teléfono U-1288**

DRA. MARIA JULIA DE LARA

Médico cirujano. Clínica privada. Partos, ginecología y Ciruga Plástica. Calzada 710, entre Paseo y A. Telf. F-5002.

PROFESIONALES

4 OCULISTAS

DR. JOSE ALFONSO
OCULISTA
NARIZ, GARGANTA Y OIDOS

Ex-Especialista del Centro Asturiano. Consultas de 2 a 5, $3.00. Turno fija, $5.00 Mutualizables de 10 a 12. Monte 1120 esquina a San Joaquín. Teléfono M-2230. Prescripción de cristales.

5 DENTISTAS

DR. JOSE MARIA GATELL
CIRUJANO DENTISTA

Especialista en extracciones sin dolor, puentes de oro y dentaduras postizas, arreglo de puentes y planchas en 6 horas, a los clientes del interior les termino en 24 horas, Facilidades de pago. Consultas de 8 a 8. Calle Habana 414 (bajos) entre Obispo y Obrapía.

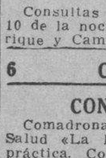

LA UNION

Clínica Dental. Lo más moderno en trabajos de la boca. Módicos precios. Consultas gratis. Abierta hasta las 10 de la noche. Reina 253, entre Manrique y Campanario.

6 COMADRONAS

CONSUELO RUDA

Comadrona ex-interna de la casa de Salud «La Balear», muchos años de práctica. Consultas gratis Franco 7, bajos, entre Carlos III y Estrella. U-5824

COMPRAS

9 CASAS

COMPRO CASA O TERRENO PARA fabricar de Parque Central a Infanta prefiriendo Reina o alrededores Neptuno, frente mínimo 13 metros teléfono M-1418

SRTA. INSTITUTRIZ. COMPRA CA-sa, o presta un dinero, bajo rédito, tiempo quieran (urge inversión). Espera avisos: estrictamente 12 a 2. Teléfono M-4569. Cedo bóveda costado Capilla $125. (vale más).

COMPRO UNA CASA VALUADA EN $8.000 y también una parcela. Informes por escrito a R. S. Depto. Anuncios Clasificados DIARIO DE LA MARINA.

15 MAQUINARIAS.

NAVES DE HIERRO. COMPRAMOS naves de hierro en Buen estado: Haga especificaciones concretas de lo que tiene y su precio. Lorenzo, apartado 83 Habana.

COMPRO: 1 CEPILLO PARA MA-dera de 20 a 24, dos caras montado el Bolas; 1 máquina clavadora; 1 Taruguera de 1 a 2, en bolas. R. Mederos, fábrica de envases de madera. Flores y Matadero. Habana.

17 MUEBLES Y PRENDAS

M-2252: COMPRO

Muebles, máquinas coser, escribir, lámparas, radios, refrigeradores, objtos porcelana, bronce, marfil, nácar, vajillas, cristalería, equipajes. Antigüedades. Lo que venda. El Corazón de Jesús. Salud 167 entre Manrique y Campanario.

COMPRAMOS MUEBLES, MAQUI-nas coser escribir muebles oficina, joyas, loza, cristal, maletas, baúles. Pagamos mucho. Telf. M-5091

M-2687 COMPRAMOS ROPA

usada de caballeros. Si usted tiene hopa, zapatos, maletas, Martínez le compra y paga bien, acuérdese: Villegas 266 Telf M-2687

M-7084 COMPRO MUEBLES, CUA-dros antiguos y modernos máquinas coser, escribir, lámparas cristal, pianos, libros, porcelanas, baúles, maletas, abanicos, ropa, vajillas, alfombras, plata, burós, archivos, compro libros. M-7084

COMPRO MUEBLES DE TODOS ES-tilos antiguos y modernos objetos de arte lámparas, cuadros, tapices, alfombras, espejos, abanicos, plata, cristal, porcelana etc. Telf. A-7913

A-9003. COMPRO MUEBLES TO-das clases oficinas, todos objetos arte, máquinas coser, sillones barberías, pianos, mamparas, lámparas, cajas hierro, camas, pupitres, contadoras, todo lo que vendan. Teléfono A-9003.

M-9136: COMPRO

Muebles, máquinas coser, escribir, sumar, oficinas completas, archivos contadoras, equipajes ,alfombras, lámparas, objeto arte, caja hierro, armatostes sillones inválidos, gabinete médico, sillones barberos. Compro toda clase de objetos, divisiones, mamparas, etc.

COMPRO MUEBLES: M-7679

Máquinas coser, escribir, oficinas, neveras, lámparas, juego cuarto, comedor, sala, piezas sueltas, cajas caudales, contadoras, vidrieras, cafés y fondas. Pago más que nadie. Telf. M-7679.

A-7795 COMPRA MUEBLES

De todas clases. Pagamos más que nadie También vendemos, cambiamos, y alquilamos. No venda sin antes hacer una llamada A-7795. Vamos en el acto. «La Honradez», Máximo Gómez 85, 357 moderno.

COMPRAMOS JOYAS

Antiguas y modernas, con brillantes, zafiros; rubíes y esmeraldas finas; oro; platino; plata y enchapes hasta en pedazos. Objetos de plata; bandejas; juegos de café; cubiertería y otros artículos. Rosarios de oro y plata; con cuentas de perlas; coral; amatistas etc. Pagamos bien. Vamos a domicilio.

CARBALLAL HERMANOS
San Rafael 618, entre Gervasio y Belascoaín Telf. U-5744

COMPRO
ROPAS U-1510 MUEBLES

Máquinas de coser, juegos cuarto, comedor, sala, archivo, vajilla porcelana o plata, artículos arte, neveras, radios, máquinas escribir Pago bien. dinero en mano. Seriedad.

U-1800: OBJETOS DE ARTE

Compro muebles antiguos, modernos, adornos, neveras, archivos, burós, pianos, máquinas escribir, coser objetos de plata, porcelana y vajillas, cuadros, casas completas. Compro todo. Telf. U-1800.

CAMBIOS

24 CASAS

CAMBIO. CASA HABANA, BUENA renta, libre gravámen, por finca de campo, provincia Habana, directamente, José Vila, Habana 301, bajos negocio rápido

Arrendamientos.

A-1 FINCAS RUSTICAS.URBANAS

DESEO TOMAR EN ARRENDAMIEN to finca de doce caballerías o más para destinarla a vaquería, que se pueda entrar en todo tiempo en camión. No más de 60 kilómetros de la Habana. Informan F. Hernández, Reforma 554 entre Santa Felicia y Santa Ana, Luyanó.

Arrendamientos

A-1 FINCAS RUSTICAS-URBANAS

ALQUILO AMPLIA Y MODERNA casa de campo con 50.0000 metros y mucha arboleda a 12 kilófetros del Capitolio 50 pesos mensuales. Teléfono 1-5695

A-2 ARRENDAMIENTOS VARIOS

COCINERO SE SOLICITA TOMAR en arrendamiento una fonda casa de comidas o bar, también se hace sociedad preguntar por José Calzada 1055 entre 12 y 14 Vedado

REPARACIONES

42 MUEBLES Y PRENDAS

¡Repare a tiempo su nevera!

Rionda, Esmaltados por calefacción eléctrica. Infanta 1.059. Telf. U-3968

GARCIA ESPINOSA

Mueblería y Tapicería. Tener sus muebles flamantes es sinónimo de prosperidad. Píntelos, Tapícelos. Llámenos. Teléfono U-1424. San Rafael entre Aramburo y Soledad. No cobramos lujo.

REPARACIONES DE MUEBLES

Casa «Coro». Barnizamos toda clase de muebles y tapicería. Especialidad en colores, combinaciones de maderas y chapas. Limpieza de muebles a domicilio. Estrella 27, entre Aguila y Angeles. Telf M-2127

REPARAMOS SUS MUEBLES POR poco dinero dejándolos como nuevos. Casa Pardo. U-5761. Los modernizamos, barnizamos a muñeca y esmaltamos Duco. Pintaos imbres a vapor y neveras. Tapicería en general Azogamos espejos. Trabajos garantizados. San Rafael Nro. 610 entre Gervasio y Belascoaín.

VENTAS

48 CASAS

VENDO CASA 6x27, MEDIA CUADRA Vives $2,000.00. magníficas condiciones. Urge venta. Notaría Llaguno. Habana 206, entre Empedrado y Tejadillo.

HABANA. CONSULADO ACERA DE la sombra, vendo una casa, sólida construcción, con 300 metros de terreno, en $10,000. Informa: Guillermo del Monte. Habana 264. M-2474.

HABANA. EN LA CALLE VIRTU-tudes, muy cerca de Galiano, vendo una magnífica casa de 4 y media plantas, techos monolíticos, precio de verdadera situación. Informa: Guillermo del Monte. Habana 264. M-2474.

VENDO CHALET, LA LISA, MA-rianao. Jardín, 3 portales, sala, saleta, 3 cuartos, baño, cocina, patio, garage moderno, doy facilidad. 2,600 pesos. Rafael Prado. FO-7801.

VENDO CASA 3 PLANTAS. JOVE-llar 131 compuesta cada planta. Sala, saleta, 4 cuartos, comedor, baño y intercalado, cocina, monolítico, fabricación. Primera precio, 2,500 pesos. Rafael Prado. FO-7801.

CASA MONOLITICA $3.000 MEDIA cuadra Cine Santos Suárez portal sala, 2 cuartos, comedor, baño intercalado patio y traspatio dejo $1500 en hipoteca. Armesto, Mendoza 22, no corredores.

GANGA. VENDO CASA 2 PLANTAS moderna toda decorada sala 3 cuartos c. c. baño de lujo 1 cuarto y servicios de criados, una cuadra de Infanta y San Lázaro 11.500 pesos. Teléfono U-1676

VENDO EN SANTOS SUAREZ CASA moderna jardín, portal, sala, tres cuartos, baño intercalado c. patio en $2,200 U-1676 costó $6.000.

VEDADO VENDO EN LA CALLE PA-seo y en la loma, un solar de centro 13.66 por 50 a $16.00 metro. Urge su venta Informa: Guillermo del Monte Habana 264 M-2474

CASAS EN GANGA

Vedado: Jardín portal, sala, hall, 3 cuartos, baño intercalado, comedor, cocina, cuarto y baño criados, patio. Techos monolíticos $6.000. Habana: casa 2 pisos, mide su terreno: 8x27 $6.300. Ampliación Almendares: jardín, portal, sala, hall, 2 cuartos, baño intercalado, comedor, cocina, patio, garage $2.500 M-1072.

NO COMPRE FABRIQUE SU CASA con Valdés a $22.00 metro. Valdés está terminando 10 casas tipo exclusivo en 2 entre 6a. y 7a. Buenavista. Empieza y termina X-2971. A5-0332. Luyanó 14.

VEDADO: $6,250

Vendo casa que mide 15x35 varas, jardín, portal sala, 4|4, baño intercalado, comedor, pantry, cocina, 2|4 cria dos, garage, techos monolíticos, una cuadra 23. Nadal Belga A-9173.

VEDADO: $8,000

Casa dos plantas, cada planta: sala, comedor ,3|4, lujoso baño, comedor, cocina, sólo 3 años fabricada, calle 6 entre 21 y 23, acera sombra, renta legal $30 cada planta. Nadal Belga A-9173.

MIRAMAR: $9,500

Lujosa residencia una planta compuesta sala, hall, comedor, 3 cuartos con closets, garage, 2|4 criados, situa da entrada del reparto, fabricación primera clase. Nadal Belga A-9173.

VEDADO: $10,500

Residencia una planta 600 metros terreno, jardín, portal, sala, salón de música, hall, cuatro cuartos, dos baños, comedor, pantry, cocina, garage y traspatio. Nadal Belga. A-9173.

VEDADO: $20,000

Vendo gran residencia dos plantas con 4|4 altos y dos baños bajos, sala, hall, comedor, pantry, cocina, dos cuartos criados y garage. magnífico punto. Informes: Nadal Belga. A-9173.

J. LLANES

Vendo casa $2.500 pegado Calzada Víbora, tiene sala, saleta, portal, dos cuartos, baños y uno alto, cocina y baño. Vendo otra frente a la Calzada, portal, sala, saleta, tres cuartos $4.500 informa J. Llanes. Sitios 76 Teléfono M-2632.

Vendo casa $5.600 pegada a Reina, sala, saleta, 4 cuartos, baño intercalado, casa moderna, cielo raso. Vendo otra pegada a Reina dos plantas, sala comedor, tres cuartos, cocina y baño en cada piso; $6.800; otra de 6x20 en $3.500. Informan J. Llanes Sitios 76 Telf. M-2632.

Vendo solar Reparto Rosalía, barrio Luyanó situado Avenida Capitán Miranda, mide 10x29 varas, acera sombra, precio $670. Informa: J. Llanes Sitios 76. Telf. M-2632.

LOMA DEL MAZO. $30.000.00 POR $7.500.00. Chalet dos plantas cantería y monolítico, jardines, portal, sala, saleta, columnas escayolas, comedor, servicios auxiliares, pantry, cocina, cuarto y servicios criados, garage. Altos: terrazas, vestíbulo, biblioteca, 4 cuartos dormitorios, baño intercalado. Diego Pérez, Manrique 360 M-6872.

VENTA DE CASA
REPARTO LA SIERRA

Vendo un buen chalet acera de sombra, techos monolíticos, con seis habitaciones y dos cuartos de baño en la mejor parte de la Sierra. Claudio de los Reyes, Empedrado 365, de 4 a 5 Telf. A-7725.

VENDO REPARTO «SAN JUAN», Arroyo Apolo. Casa madera, frutales, pozo, terreno 470 varas, desocupada. Sin gravamen $375. Diez Octubre 255, Apartamento 1. De 9 a 11 am.

VENDO CASA ANTIGUA SITUADA entre Reina, Belascoaín, Neptuno y Galiano, mide 6x18, precio: $4.000 dueño informa Chacón 23. M-8182

VENTAS

48 CASAS

BOLETIN DEL DIA

PEDRO DE LA CUESTA

Miembro de la Asoc. de Corredores

HABANA $4,800

Dos plantas independientes compuestas de sala, comedor, dos habitaciones, cocina y patio con lavadero; en la planta alta, escalera de mármol, sala, dos habitaciones, baño intercalado, comedor, cocina y un cuarto alto con servicios y lavadero. Omnibus y tranvías en la esquina. Pedro de la Cuesta. A-8697 y FO-2419.

MANRIQUE Y ANIMAS $12,500

Casa antigua que mide 10x32 metros, produce buena renta. Propia para fabricar. En el Barrio de San Leopoldo, lo mejor de la Habana. Pedro de la Cuesta. A-8697 y FO-2419.

VEDADO $5,000

Dos casas juntas por este precio. Con techos monolíticos y con jardín, portal, sala, dos habitaciones, comedor, baño, cocina y patio. Cerca de la calle 23. Renta $44.00 con la nueva Ley de Alquileres. Pedro de la Cuesta. A-8697 y FO-2419.

VEDADO $11,000

A 40 metros de 23 y en calle de letra. Con jardín, portal, sala, recibidor, 4 grandes habitaciones, baño completo intercalado, comedor al fondo, pantry, cocina, cuarto y servicio de criados, patio lateral y traspatio. Tiene $5,000 de hipoteca moratoriada. Con $6,000 en efectivo se puede hacer la operación. Pedro de la Cuesta. A-8697 y FO-2419.

VEDADO $16,000

Esquina con 862 metros. Casa colonial. A menos de $19.00 fabricación y terreno. Con jardines, portales, recibidor, sala, gabinete, gran hall, 5 hermosas habitaciones, magnífico baño intercalado, regio comedor al fondo, pantry, cocina, dos cuartos de criados con servicio, garage, cuarto para chofer y traspatio. Gran oportunidad. Pedro de la Cuesta. A-8697 y FO-2419.

VEDADO $26,000

Gran residencia que mide 16x40 metros. Acera de la sombra. Pisos de mármol y detalles de confort. Con jardines, portal, sala, recibidor, hall, 6 grandes habitaciones, cuatro baños intercalados, comedor al fondo con zócalo de caoba, pantry, cocina, comedor para servidumbre, garage para 2 máquinas, 3 cuartos de criados con servicios, patio y lavaderos. Pedro de la Cuesta. A-8697 y FO-2419.

LA SIERRA $9,500

Chalet moderno. Con jardín, portal, sala, biblioteca, comedor, pantry, cocina, cuartoy servicio de criados, terraza cubierta al fondo, garage y traspatio son frutales. En los altos, 3 grandes y frescas habitaciones, baño en color, intercalado, terraza al fondo. Omnibus por la puerta y el tranvía en la esquina. Pedro de la Cuesta. A-8697 y FO-2419.

ALMENDARES $3,000

Monísima casita de citarón y monolítica acabada de fabricar. Con jardín, portal, sala, 2 grandes habitaciones, baño intercalado, comedor, pantry y cocina, traspatio. No afectada por la Ley de Alquileres. Pedro de la Cuesta A-8697 y FO-2419.

ALMENDARES $4,500

Un año de construída, sin afectarlas la nueva Ley de Alquileres. Tres casas de citarón y monolíticas. Compuestas de portal, sala, 3 habitaciones, baño intercalado, comedor, pantry, cocina, servicio para criados, y patio. Omnibus por la esquina. Pedro de la Cuesta. A-8697 y FO-2419.

ALMENDARES $4,900

Moderna casa de techos monolíticos. Exenta de contribución. Con jardín, portal, sala, hall, 3 habitaciones, baño intercalado, comedor al fondo, pantry-cocina, servicio de criados, garage al frente y traspatio. Pedro de la Cuesta. A-8697 y FO-2419.

AMPLIACION ALMENDARES $5,000

A una cuadra de la gran calle 12. Exenta de contribución. Moderna casa con jardín, portal, sala, comedor, dos grandes habitaciones con baño intercalado en colores, otra habitación alta con baño, pantry-cocina, garage al frente y servicios para criados. Acabada de construir. Sin estrenar. Pedro de la Cuesta A-8697 y FO-2419.

JACOMINO $2,000

En la parte más alta y saludable. Casita moderna con frente y fondo a dos calles. Con jardín, portal, sala, 3 habitaciones, baño completo, comedor al fondo, cocina, patio y traspatio. Techos monolíticos. Se le puede hacer graage. Pedro de la Cuesta. A-8697 y FO-2419.

CARRETERA LUCERO MANTILLA: $2,800

Casa de esquina con jardines, portal, sala, comedor, 3 habitaciones, hall, pantry-cocina, garage, patio y traspatio con frutales. Techos modernos. Un regalo. Pedro de la Cuesta. A-8697 y FO-2419.

VIBORA $3,500

En la calle Gertrudis, a media cuadra de la Calzada de la Víbora. Gran casa, con portal, sala, 3 habitaciones, baño completo, comedor al fondo, pantry, cocina, cuarto y servicio de criados, patio lateral y traspatio con frutales. Separada por pasillos laterales de sus colindantes. Pedro de la Cuesta. A-8697 y FO-2419.

CERRO A $2,000

Cada una. Se venden tres casitas a 10 metros de la Calzada. Con sala, 2 habitaciones, comedor, baño completo moderno, cocina y patio. En lo mejor del Cerro. Llaves. Pedro de la Cuesta. A-8697 y FO-2419.

CALLE PASEO $20,000

Vedado. Residencia en lo mejor de Paseo, con 15 de frente por 37 metros con jardín, portal, sala, recibidor, 4 habitaciones, baño completo, comedor, pantry y cocina, dos cuartos de criados, garage lavaderos, etc. Magnífica propiedad. Pedro de la Cuesta. A-8697 y FO-2419.

OBRAPIA 308,
entre Aguiar y Habana.
DPTO. No. 1

SUSCRIBASE Y ANUNCIESE EN EL «DIARIO DE LA MARINA»

VENTAS

48 CASAS

INVERSIONES

Vendo y compro casas y solares. Dinero en hipoteca en La Habana y repartos. Mucha reserva prontitud y honradez en las operaciones. Victoriano Alvarez. FO-3786, 14 y D. Reparto Almendares.

LOMA DEL MAZO. CASA TECHOS viga y loza. portal, sala, 3 habitaciones, baño, comedor, cocina, $2.800. Otra Cantera de San Miguel, jardín, portal, sala, 3 habitaciones, baño, patio y traspatio $2.000.00. Diego Pérez. Manrique 360 M-6872.

TAMARINDO PROXIMO A LA CAL-zada de Jesús del Monte, buena fabricación en 8x43 mts. $6.500.

UN GRAN TERRENO DE 20x60 ME-tros, para gran fabricación, en calle pavimentada a $6.45 metro, pegado tranvías.

SANTOS SUAREZ $2.450 CON 3|4 portal, jardín, etc. Otra $3.800. Portal, sala, 3|4, baño intercalado, comedor, cocina, servicio de criados, gran patio.

EN LA CALZADA DE JESUS DEL Monte, varias.

REPARTO PORVENIR 2 CASITAS mampostería, gran techo $2.200 las dos.

POR $23.00 UN GRAN CHALET Y 14 casitas fabricación de la., buen negocio. Palacios, 10 de Octubre 271 interior No. 13.

REPARTO BUENA VISTA. VENDO 1 casa 2 plantas, altos 6 habitaciones sala, comedor, baño y servicios. La planta baja, jardín, frente y costado; portal corrido, gabinete, comedor, baño. 3 cuartos, monolítico frente 25 por 50 rentan $65. Precio $15.000.

VENDO 1 CASA MAMPOSTERIA MO-nolítica, jardín, portal, 6 habitaciones, sala comedor servicios, cuarto de criados. 12.50 frente por 50 de fondo renta $35 Precio $7.000.

VENDO CASA CONSTRUCCION MO-derna, portal, jardín, sala, hall cinco habitaciones, comedor, baño y servicios 12.50, por 50 fondo, renta $35. precio $7.000.

VENDO CASA DE 2 PLANTAS, MO-derna, portal corrido, sala, saleta, hall, sala de juego, pantry baño, garage y 6 cuartos, altos: hall, baño, servicios, 25x50 fondo precio $11.000 renta $65, estas casas le pasa la línea eléctrica y por el fondo las guaguas. XO-1513. de 12 a 2 p. m.

REPARTO LA SIERRA

Vendo regia casa puede verse, está desocupada tengo varias más de centro y esquina una y dos plantas, véalas, cómprelas sin comisión. Oficina 9 y 10.

Abel Rodríguez, Constructor
F-2212

EL MAGO DE LAS GANGAS
OFERTAS HONOR A SU NOMBRE

Habana, casita azotea, $1.300; o menos; Cerro hermosa casa, fondo «San Vicente», $2.200. Vedado acabada fabricar, dos ventanas ¡gangazo! $3.700 Santos Suárez, casita acabada fabricar solar 8x20, $1,300 (libre gravamen) Regalo hermoso solar (Ampliación Almendares). Personalmente estoy 12 a 2: O-Reilly 302 (vidriera). Noches y días festivos. Sic Mayía Rodríguez 567 casi esq. Ave. Acosta (Ruta 15 puerta).

FRENTE AL P. JAPONES $4,500

Magnífica casa estilo americano. Compuesta de jardín, portal, sala, 3 grandes habitaciones, baño completo intercalado, comedor, pantry y cocina cuarto y servicio de criados, terraza-portal a lfondo, gran traspatio. Acera de la sombra. Omnibus y tranvías a una cuadra. El regalo del año. Pedro de la Cuesta. A-8697 y FO-2019.

OBRAPIA 308
entre Aguiar y Habana
Dpto. No. 1.

OPORTUNIDAD: LAWTON $1.300 casa madera acabada reparar portal, sala, 3 cuartos comedor, cocina, servicio, jardín, pasillo lateral, traspatio, agua siempre. Dueño: Octava Nro. 565 entre Avenida Acosta y Lagueruela.

REGALO, REGALO 3.800 PESOS

Casa en el Reparto Almendares, ahora con todos sus pisos nuevos, de jardín, portal, sala, tres cuartos, baño de lujo, comedor, cocina, patio, situada en la calle Quinta No. 39 entre 14 y 16 media cuadra tranvía. Verla de 8 de la mañana a 4 1|2, todos los días. No se alquila y si se vende. F. Marín Empedrado 218. A-7958.

HABANA, $7.500, 3 PLANTAS, MO-nolítica y citarón, pegadita a Prado

VENTAS

SOLARES

SOLARES

De todas las medidas y precios al frente de todas las fortunas. Buenas calles y las mejores vías de comunicación. Informes personalmente al comprador.
VICTORIANO ALVAREZ
14 esquina a D. Almendares.
FO-3786

HABANA, VIBORA, VEDADO, ALMENDARES. Santos Suárez, todos tamaños y precios. Ganga, Zanja 501 U-1363

SOLARES: HABANA, VEDADO, ALMENDARES, Víbora, Alturas de Río Almendares, Miramar; con facilidades de pago; tengo cerca del Mercado una de siete pesos. García, Zanja. Teléfono U-1363.

VENDO SOLAR O PARCELA CALLE 4 Vedado a plazos, grandes facilidades, pago y a $7.50, venta directa sin corretaje; llame o véame. Teléfono M-6886. Aguiar 368.

SOLAR, GANGA. REGALO, OPORTUNIDAD, $650.00, sin gravámenes, frente al gran Colegio de Belén; vendo el propietario, sin corretaje. Emilio Rodríguez. M-6886. Aguiar 368.

LOMA DE COJIMAR
Pintoresco, saludable, fresco.
Nuevo REPARTO
de la Calle 32.
Solares con aceras, agua, luz y teléfono.
Al alcance de todos.
Informes: A. BLANCO.
Teléfono M-1804.
y todas las tardes al Sr. Rabell, Calle 32

¡BUENA OPORTUNIDAD!
Necesitando ausentarme vendo man propia industria 10.103 metros cuadrados, calle Adolfo Castillo a 3 cuadras Calzada Real, por fondo tranvía eléctrico. Desco pronta oferta. No Corredores. Informan teléfonos U-4189 y A-8281

VEDADO
Compro solar esquina acera sombra o que esté de 12 a Habana y de 23 a 30 en Vedado. Pago de Contado. Fariñas. Empedrado 302. Telf A-6625

VENDO ESQUINA CON FABRICA Chalín de varias casitas y establecimiento construcción antigua, llano, 34 por 50 situado de 23 a 17 y de 6 a Paseo. Precio: $17.00 metro. Una ganga. Fariñas Empedrado 302 A-8625

SOLARES: VEDADO, CALLE No. 19, $2,250.00; calle 21, $2,000.00; calle esquina, $3,500.00; calle 19, esquina $2,750.00; calle 23, en $2,750.00. Venta directa. M-6886. Aguiar número 368.

SOLAR POR $350.00
Una cuadra de Calzada Jesús del Monte, con facilidades pago. Calle Delicias, junto a la Iglesia. Venta directa sin corredor M-6886, Aguiar 368.

60 FINCAS RUSTICAS

VENDO FINQUITA DE RECREO, Villa Berta. Buena casa, garage, luz eléctrica, arboleda toda clase frutales, terreno para frutos menores, pozo, motor, tanque y regadío, al lado Manrique acueducto de Calabazar, cerca Bombo Boyeros.

ARTEMISA, FRENTE CARRETERA. Hermosa 4 caballerías tierra toda colorada, maza y fondo, llana, sin piedras, pozo agua potable, turbina, regadío, casa frutales, frutos menores, caña plantanal. $11.000.00. Diego Tores, Manrique 360.

GANGA. VENDO INMEDIATO CARretera Alquízar, quince caballerías casa mampostería establo trapiche, pozos, cañerías aniego, vaquería crianza cochinos, frutales 8.000 palmas, $20.000, facilidades. Cano, Aguiar 360.

VENDO VEREDA, DOS CABALLERIAS, buena tierra, próximo carretera, fabricada, arboleda frutales, pozo, $6.000, facilidades. Otra chica, frente carretera fabricada $1.600. Juan Miguel Fernández Vereda Nueva.

FINQUITA DE RECREO 1 3|4 CAballería terreno primera, pozo, árboles frutales 1 kilómetro carretera Artemisa. Informes: M. Dueñas Sol 103, altos entre San Ignacio e Industria.

A LA MAÑANA A UNA HORA DE la capital vendo finca de 17 caballerías, hermosísimo palmar, agua, arroyo etc. Telf. X-1295

SE VENDEN 2 FINCAS TERMINO de Güira de Melena, frente a carretera, palmas, muchas arboledas de todas clases, plataneles y frutos menores. Sin gravamen ni censo. Precio por valor. Informes: Núñez Concordia 188.

ESTABLECIMIENTOS

VENDO GRAN HOTEL EN PRADO 30 habitaciones con baños, alquiler $500. Precio $10,500. Otro $5,000. Otro $3,000. Casas Huéspedes muy baratas. Trocadero y Dragones, Café. M-4739 Yanes.

TINTORERIA, SE COMPRA O SE admite ofertas con detalles a: Apartado 1605, Habana.

51 ESTABLECIMIENTOS

COMPRO ESTABLECIMIENTOS DOY en pago propiedades libre gravámenes, también créditos hipotecarios, vendo arriendo panaderías, bodegas, cafés barras, hoteles. Solicito socios para establecimientos. Facilito dinero para negocios. Prado y Dragones café M-4739 Yanes.

VENDO VIDRIERA DE TABACOS R cigarros y quincalla y billetes muy barata, informan en la misma Dragones y Zulueta frente Martí.

CANTINA REFRESCOS, HELADOS tabacos, cigarros, café, batidos, se vende $750.00. Buena clientela, venta diaria $15, poco alquiler y contrato por cuatro años, por embarcarme. El Tabú, Villegas 119.

TINTORERIA Y LAVANDERIA. EL Recreo, la mejor y más antigua del Vedado, se vende por no poder atenderla. Informan en la misma calle 10 No. 518.

EL MEJOR NEGOCIO VENDO BOdega en lo mejor del Mercado Polvorín por Animas No. 24. Vende 50 libras café diarias (no charlatanes) Fernández.

¡CHANCE UNICO! EMBARCO URgente, vendo regalada mueblería La Caridad, San Rafael 403, próxima Galiano, surtida, mucho crédito, alquiler $20.00, todo al día, sin deudas, mucha venta antes día 30.

SE VENDE FUENTE SODA CON CAN tina de refrescos, vidriera de dulces, tabacos y cigarros con nevera, Cuba 214 entre O-Reilly y Empedrado, por enfermedad del dueño.

SE VENDE PEQUEÑA CASA DE Huéspedes cerca de la Universidad precio razonable, no corredores. Para informes Amistad 253, altos.

SE VENDE UNA FONDA BARATA buena clientela. Informes en la misma Bar La Compañía Zanja 54

VENDO VIDRIERA DE CIGARROS y tabacos y quincalle; $15.00 de venta, buen contrato. Ayesterán y Lugareño. (Café).

VENDO BODEGA SURTIDA CANTInera con $800; Café Lechería todo moderno, $700; garage y accesorios en $750; Kiosco café batidos $150, Teniente Rey y Villegas, vidriera café Alfredo.

CONFACILIDADES EQUIPO FUENte soda. $150.00, cafiolas completas $450. Casa para familia. Otras $600, $700, $900, $1.000, 1.600 casa para vivir. Campanario 1001 10 a 1 Manolo.

SE ARRIENDA UNA FONDITA CON los enseres en la Calzada del Monte y una fuente de soda en Zanja. Informan Figuras 476 esq. a Pta. Cerrada. Sr. Mosquera de 11 a 1 1|2 p. m. y de 6 a 7 1|2. Telf. M-7319.

52 BOVEDAS Y PANTEONES

BOVEDA $120 CON OSARIO PROXIma al panteón de la Policía Nacional con mármoles de Carrara, Italia, un osario cavidad para diez cajas, costó sesenta pesos se da en $35.00. Ramón Grillo, portales del Necrocomio, Cementerio de Colón. Habana. Telf. F-7166.

53 AUTOMOVILES - ACCESORIOS

A PRIMERA OFERTA RAZONABLE vendo un Baby Marmon de paquete 4 puertas 4 gomas nuevas es ocasión. Véalo en Avenida de Acosta 228 esquina a Juan Bruno Zayas, Botica.

PONTIAC 1928 CON RUEDAS BLANcas, Completamente nuevo. Muy poco caminado. Facilidades de pago. Informan por el teléfono FO-3609.

¡GANGA! SE VENDE PLYMOUTH, modelo 36, cuatro puertas, baúl, flamante. Informan en el F-7233 estación de servicio de Calzada y L. Vedado.

SE VENDE SOTO 37, CONVERTIBLE 4 puertas, como nuevo. 10 de Octubre 1384. I-5768.

PONTIAC 1938 CON RUEDAS BLANcas. Completamente nuevo. Muy poco caminado. Facilidades de pago. Informan por el teléfono FO-3609.

LINCOLN ZEHUIR 1937 EN MAGNIficas condiciones de todo, lo remato por embarcarme, Casa Alvarez 25 Nro. 7 casi esquina a Marina U-3003

LINCOLN ZEPHYR DEL 38 PIEL Y radio con garantía de nuevo, a plazos sin pagar intereses ni gastos de financiamientos. Vea a Alberto Pujol Marina 121

SE VENDE MAGNIFICA CUÑA CONvertible Ford del 35 se da barata. Informan I-3120 de 8 a 12 del día.

VENDEMOS CAMION INTERNATIOnal, modelo 40 casi nuevo. Facilidades de pago. Diesel Electric Cubana. Empedrado 205.

VENDEMOS E INSTALAMOS MOTOres de petróleo para ómnibus, camiones, gas-cars con facilidades amplias. Diesel Electric Cubana. Empedrado 205 Habana.

STUDEBAKER 36 SE VENDE. ESta en buenas condiciones de mecánica y pintura, propio para el alquiler. Facilidades de pago. Garage Manati. Carlos III No. 608.

SE VENDE UN CAMION DE VOLteo Mack moderno 2 toneladas, con gomas de aire nuevas. Una fresadora Cincinnati No. 2, como nueva. Taladro Radial American. Recortador moderno de 16 pulgadas. Pedestal Esmeril doble. Segueta. Varios tornos. Taladros Eléctricos, grandes y chicos. Una Bomba «Gould», de 3 pistones. Varios tanques. Taller de Clemente Huertos, Concha No. 356. Teléfono X-1694. Habana.

GANGA! GANGA! POR EMBARCAR me urge vender un magnífico chasis Dodge Brother, 1 y media tonelada año 37 tipo T-40. Véalo y se convencerá. Muy poco uso y lo doy muy barato. Manrique 163, bajos.

Vendo dos divisiones de madera, cartón caña y mamparas con cristales; mide 12 y medio por 8 pies, completamente nuevas. Pueden ajustarse a otras medidas. Las doy muy baratas. Instituto Americano, Porvenir y Font. Luyanó.

VENDESE BARATO CAMION FORD V-8 seis ruedas magnífica carrocería motor perfecto No deje de verlo y ofrezca que estamos en su precio. Véase Zanja 556 Telf. M-1689

FORD DEL 36 DE MALETA Y GOma atrás, con radio y en buen estado mecánico y de presencia se vende en Figuras 203 Telf. A-8541.

VENDO MEJOR LINEA OMNIBUS de Cuba, muy barata, 2 barcos; muy baratos arriendo 2 cafés más céntricos Habana. Prado y Dragones Café M-4739 Yanes.

POR EMBARCARME VENDO DODGE de Luxe del 1938 completamente nuevo con radio Philco y Chevrolet de 1934 tipo Master 6 ruedas casi nuevo Telf. I-4510.

SE VENDE UN FORD SEDAN DE 2 puertas del 29. Está en buenas condiciones y se da barato. Informes Teléfono I-3299.

NUESTROS CARROS DE USO SON REACONDICIONADOS Y GARANTIZADOS
R & G
Grandes facilidades de pago
"AUTO MODERNO"
La Casa de Autos de Uso como Nuevos
MARINA NUM. 121
Teléfono U-3773

53 AUTOMOVILES - ACCESORIOS

OCASION VERDAD. STUDEBAKER del 37 con radio y vestidura, cuero perfectas condiciones $595.00. Gertrudis 22 esquina a Primera. Víbora.

«WILLYS» 1935 SACRIFICO ESTE carro por embarcar miércoles. Gomas, frenos, acumulador, pintura y aros nuevos 50 kilómetros por galón, $300. Concordia 656, embarco miércoles ¡apresúrese!

SE VENDEN DOS CAMIONES FORD y Chevrolet para tratar F. Ayala, garage Belén en Compostela 667 de 3 a 6.

SE VENDE CUÑA FORD CERRADA del 31 con 6 gomas buena pintura, en $170 Villegas 117 de 6 a 7 p.m.

SEDAN FORD 1934 4 PUERTAS CON baúl en muy buenas condiciones de mecánica, pintura y gomas se vende en 300 pesos y se dan facilidades. Carvajal, S.A. Agencia Ford Marianao.

CUPE CONVERTIBLE FORD 1931, con ruedas laterales, bueno de pintura, gomas y mecánica, se vende con poca entrada y muchas facilidades. Carvajal, S. A. Agencia Ford, Marianao.

LIQUIDAMOS AUTOS DESDE 30 PEsos en adelante, visítenos y se convencerá. Carvajal, S. A. Agencia Ford, Marianao.

FORD 36, 4 PUERTAS PIEL, RADIO baúl ha caminado poco muy cuidado, se vende con poca entrada y a pagar en 15 meses. Carvajal S. O., Agencia Ford, Marianao.

CARROS Y CAMIONES DE USO REACONDICIONADOS R&G GARANTIZADOS TODAS LAS MARCAS
VEALOS UD. HOY MISMO
RECORTE ESTE ANUNCIO
VALE $10.00
FORD 4 puertas del 38, cuero.
FORD 4 puertas del 37. Baúl y cuero.
FORD 4 puertas, del 37 de 60 HP. con baúl y cuero.
FORD 4 puertas del 35. Cuero, Baúl
CHEVROLET de 2 ptas. del 35.
FORD 4 puertas del 34.
FORD 4 puertas del 31.
FORD Cupé de Lujo del 34.
FORD 2 puertas del 32.
CAMION Chevrolet del 36, Reparto leche.
CAMION de volteo Chevrolet. 3 mts.
CAMION de Volteo Ford.
INTERNATIONAL del 37 de Reparto.
CHASSIS de 157 pulgadas del año 36.
Además tenemos Camiones y Automóviles de todas las marcas y precios
CONCESIONARIA FORD DE LUYANO
Concha y Luyanó y Concha y Fábrica. Teléfono: X-3361

CAMBIENOS SU AUTOMOVIL por otro nuevo o usado; grandes facilidades; no cobramos intereses, seguro, escritura ni ningún gasto que pueda evitarse, solamente los impuestos inevitables. Agencia Packard

Carvajal S. A. AUTOS DE USO
MEJORES PRECIOS. MAS FACILIDADES
Ford de Marianao

ALQUILO MAQUINA PROPIA PARA comercio, Avenida Columbia Nro. 2 Marianao. Informen Telf. M-8692.

VENDO CHEVROLET DE REPARTO 37 y Ford dos puertas 32 buen precio. San José 1014 Telf. U-2751.

54 MAQUINARIAS

OPORTUNIDAD UNICA. SE VENDE a precios increíbles: Siete bancos de carpintería completos. Un sin fin grande con sierras. Nna sierra circular con cuatro discos. Un trompo con sus cuchillas. Una caladora de veinticuatro pulgadas. Una garlopa de seis pulgadas con su motor y banco, una piedra de afilar y sus accesorios. Un motor de cinco caballos, eléctrico S. K. F. Dos piedras circulares diez por medio pulgadas. Dos trasmisiones con sus accesorios completos, y cinco correas de goma. Para referencias y precio llame al Telf. M-3415.

PESAS, ROMANAS
Y transbordadores para caña. Compro. Vendo y reparamos. Venta y servicio organizado en todo el país. Pesas para particulares, comercios, industrias etc. H. M. Amengual. Cuba 209 Telf. M-6961.

SE VENDE UNA FRESADORA CINcinnati No. 2, como nueva. Taladro Radial American. Recortador moderno de 16 pulgadas. Pedestal Esmeril doble. Segueta. Varios Tornos. Taladros Eléctricos, grandes y chicos. Una bomba Gould, pistones. Varios tanques. Un camión de volteo Mack, moderno, 2 toneladas, con gomas de aire nuevas. Taller de Clemente Huertos. Concha No. 356. Teléfono X-1694. Habana.

VENDO PAILAS Y PASADORES DE guayaba bombas de confituras, molinos para maíz y sal de 6 mazas Nordi, y molino desintegrador, y para almendra, planta de éter y pausterizador Burroell, cortina salmuera y serpentines para los tanques. Manila Nro 314. Cerro.

VENDO TANQUE CILINDRICO DE expulsión chapt 5|16 remachado, completamente nuevo. Mide 6x19 pies. Leonor 24, Cerro Telf. I-3139

COMPAÑIA ELECTRICA DE CUBA
Distribuidores
WESTINGHOUSE
Ofrece los siguientes Refrigeradores Westinghouse RECONSTRUIDOS y GARANTIZADOS y con facilidades de pago.

Modelo	Año	Precio Neto
4 p.c.	1934	$ 75.00
5 p.c.	1936	90.00
6 p.c.	1934	95.00
7 p.c.	1934	95.00
9 p.c.	1934	110.00
5 p.c.	1938	195.00
6 p.c.	1938	235.00
7 p.c.	1938	250.00

Atención Sr. Bernaldes
COMPAÑIA ELECTRICA DE CUBA
Distribuidores Exclusivos Refrigeradores Westinghouse
Industria 452, esquina San José

VENDO PLANTA DE HIELO YORK, Arti, Fry y Srosbi de 1, 2, 4, 10, 20 y 40 toneladas de refrigeración y gran surtido de piezas de frío, bombas Triplex p p., 500 galones p m., bombas Duplex 1, 2, 4, 6 y 12 pulgadas máquina de vapor 10 y 20 H. P., cepillo 4 caras Fay escoplo barrena, tanques de 2.000 y 5.000 galones coches 5, 10, 50 y 500 H. P., Manila 514. Cerro 1-6346

54 MAQUINARIAS

BOMBAS NEPTUNO TIPO ALEATOrio y de disco. Velocidad Standard 1,700 r.p.m. Para cualquier altura, desde 1.200 litros hasta 5.500 galones hora. Egido 595 Telf. M-5244

VENDO CENTRIFUGA 16 POR 30, motor Diesel 6 a 8 H P winches vapor y eléctrico comprensor de aire 50, 150 y 300 pies c.; tijera y punzón, turbinas y bombas de pistón, 1, 2, 3, 4, 5 y 6 pulgadas motor eléctrico 5, 7, 10, 15 30 y 150 H. P correas poleas y diferenciales. Manila Nro. 314 Cerro. I-6346

55 CAJAS CONTADORAS

VENDO 1 CAJA CONTADORA «NAtional», en perfecto estado de niquelado y funcionamiento. Es tipo de manubrio. Además 1 vidriera mostrador pequeña. Telf. A-8866.

56 MUEBLES Y PRENDAS

FAMILIA PARTICULAR VENDE REgio comedor renacimiento $60, lujoso juego cuarto último modelo, tres cuerpos, elegante coqueta, tiradores carey, butacón; $125, lámpara madera $13. Concordia 467. Belascoain Gervasio.

MUEBLES SIN FONDO
Por $1.00 semanal, juego de sala, comedor y cuarto. Vea nuestro gran surtido en finos y corrientes. Admitimos muebles a cambio. «La Universal». Neptuno 553, casi esquina a Lealtad.

VERDADERA GANGA VENDO MOderno juego sala, comedor y cuarto 3 cuerpos todo $90; otro $50 caoba 3 cuerpos $9.500 radio, cocina estufina. Omoa 217 Fernandina y Romay.

POR EMBARCAR VENDO JUEGO de sala Chipindale inglés, juego de comedor Renacimiento español radio Emerson de consola y otros objetos. Todo completamente nuevo y a mitad de precio. Aguacate No. 51 altos esquina a Tejadillo. Se pueden ver en días festivos.

GANGA. POR TENER QUE EMBARcarme vendo juego de cuarto, Arte Moderno, juego de comedor Renacimiento Español, Radio General Electric y una nevera Sterling. Juan González, Arroyo 210 Aparto No. 10 altos y Nueva del Pilar.

$5.500 VENDO JUEGO CUARTO FInas lunas y tiradores, living-room fino tapiz italiano original, chifforrober 3|c cómoda, buró, sillones portal todo nuevecito. Escobar 256, Neptuno Concordia.

GRAN LUJO, REMATO PRIMERA oferta juego cuarto suntuoso ocho piezas original comedor Español, living-room y sala deslumbrante. Alfombras finísimas. Nuevos. Salud 167 entre Manrique y Campanario. M-2252.

ELIMINO RENGLON MAQUINAS. Liquido lote Singer ovillo central y lanzaderas. Baratísimas. Facilidades pago. Como de fábrica no reconstruídas. Cambio por muebles. Salud 167 entre Manirque y Campanario.

LIQUIDO LOTE TABURETES CUEro curtido, sillones portal, neveras, otros muebles propios finca, playa etc. etc. Lote alfombras finísimas. Salud 167 entre Manrique y Campanario. El Corazón de Jesús. M-2252.

MOSQUITOS VERSUS AGUA, (QUE pagamos) turismo, (historia Zanja Real) y Electores del Cerro, que no podremos ir a la Constituyente, si no nos ampara de la plaga, las estrellas que guiaron a los Reyes Magos, que en plazos cómodos, le permitieran llegar a la casa Ros y Novoa, Galiano No. 416 y pudieran usar las irompibles Sillas Viena, Thones-Mundus o cualquiera otro mueble para el hogar u oficina. ¡Políticos, ahora o nunca pueden ganarse el barrio del Cerro y Villanueva, acabando con los mosquitos!

VENDO REGIO JUEGO PALISANdro de doble medallón: sofá, 4 butacas, 2 sillas, mesa centro, consola y espejo. Se da muy barato. San Rafael 803, bajos entre Oquendo y Soledad.

FAMILIA VENDE POR EMBARCAR juego cuarto 3 cuerpos nuevecito, $32; otro, $45; uno finísimo $75; comedor reacimiento completo, $65; sala grrade $52. Escobar 63 San Lázaro y Lagunas

VENDO TODOS LOS MUEBLES de mi casa, recibidor o sala, comedor tallado Renacimiento, juego cuarto moderno, completo, refrigerador General Electric moderno. Radio Philips once tubos. Si compro conjunto regalo lámparas, cuadros, loza, cristales, etc. De 12 a 4, Lealtas 157, altos.

COMPRO-VENDO
Máquinas escribir, coser, sumar, calcular, muebles oficina, objetos de arte, equipajes de calidad, neveras, joyería fina, y ropa moda para caballeros.
LA CONFIANZA
Suárez 17 esquina a Corrales. M-9603

GANGA. SE QUEMA UN JUEGO DE comedor estilo inglés, de caoba, con 10 piezas en $30.00. Véase de 2.30 a 6 p.m. Prado 103, bajos.

JUEGO CUARTO MUY GRANDE SEmi antiguo nogal muy bueno. Vitrina elegantísima, lámpara cristal seis velas, jarrón y columna verde lindísimo. Dos cuadros óleo. Platos cubanos escudos. Solamente hasta el día último. Baratísimos por viaje. Hospital 660. No curiosos.

VENDO REGIO JUEGO CUARTO 3 cuerpos caoba 8 piezas moderno sin estrenar, mitad precio por pelea novios y máquina Singer bovina central. Salud 460 entre Belascoaín y Santiago, María Casares.

SEÑORA QUE REGRESA DE NEW York, vende preciosos vestidos verano, distintas tallas, de 32 al 38 a $1.00. Reloj de mesa dorado $15. 2 aplicate candelabros bronce $15. Belascoaín 458, lado E. Medicina.

MUEBLES BUENOS Y BARATOS
Juegos para cuarto, comedor; sala; recibidor etc Todos modelos modernísimos para satisfaceh el gusto más exquisito y muebles garantizados. No pague lujo.
A PLAZOS $150 SEMANAL
Cambie sus muebles usados por nuevos; avise para verlos al U-1360 No cierre trato hasta ver esta casa. Recuérdela.
EL FENIX
Picos Carballino y Compañía.
Neptuno 901 y Soledad
Teléfono U-1360.

MUEBLES A PLAZOS
VEA NUESTRO GRAN SURTIDO EN MUEBLES DE TODAS CLASES
Precios baratísimos
«LA PERLA»
Animas 404, casi esquina a Galiano

MUEBLES BARATOS
Juegos de cuarto 6 piezas $1.00 semanal. Sala $1.00 semanal, comedor, $1.00 semanal. Vea nuestra existencia y calidad y se convenverá. Grandes existencias de las últimas creaciones. Tomamos sus muebles parte pago.
«LA CASA BAHAMONDE»
Monte 674, Figura y Carmen

BARATISIMA SE VENDE NEVERA porcelana mediana y dos juegos cuarto, uno de señorita. Factoría 59.

56 MUEBLES Y PRENDAS

GANGA. VENDO UN SILLON BARbería. Villegas 359 entre Tte. Rey y Amargura. Pupitres liquidamos muy barato. Villegas No. 359 entre Tte. Rey y Amargura.

VENDO JUEGO CUARTO 3 CUERpos moderno en $70.00 y radio Grunow ojo mágico. Sr. Palomino. Sitios 204 esquina Campanario.

VENDO JUEGO CUARTO MODERNO $23.00, otro 3 cuerpos $30; otro $45; comedor $30; recibidor, $15; Radio lámparas. Calzada Jesús del Monte 20 altos, una cuadra Esquina Tejas.

PULSERAS Y DIJES
Liquidamos miles de pulseras de oro y dijes de oro y platino con brillantes. Alhajas antiguas y modernas en profusión; cuadros; crucifijos; rosarios de oro; porcelanas antiguas y modernas. Juegos completos de café; té y cubiertería Bandejas; candelabros; jarras y palanganas, todo de plata maciza.
CARBALLAL HERMANOS
San Rafael No. 618, entre Belascoaín y Gervasio.
U-5744.

CAMAS OPERADOS Y SILLONES de inválido alquilo y compro, toda clase de útiles para profesional y de oficina. Casa Fernández, Neptuno 617, entre Escobar y Gervasio. Telf. U-3322.

GRAN LIQUIDACION

Extenso surtido en objetos de arte, lámparas, alfombras, cuadros, jarrones, figuras porcelana, bronce y marfil, apliqués, candelabros e infinidad de objetos propios para regalos, que liquidamos por todo este mes a precios increíbles. No se lamente luego, pase ahora y podrá seleccionar a su gusto.
«LA PREDILECTA»
San Rafael 803, casi esq. a Oquendo

¡ASOMBROSA LIQUIDACION! DE MUEBLES PARA OFICINA
Cajas Caudales, archivos todos tamaños, tarjeteros, relojes marcadores, máquinas de calcular «Monroe» y «Marchant» Mimeógrafos «Edison-dik», adresógrafos. Máquinas de sumar y escribir, gabinetes «Kardex» Registradoras «National», pupitres etc.
Baules y Maletas
Reparamos máquinas de escribir
Radios todas marcas
'LA NACIONAL' Villegas 359
Entre Teniente Rey y Amargura
Teléfono A-9915

FAMILIA PARTICULAR VENDE REgio comedor Renacimiento $60, lujoso juego cuarto último modelo tres cuerpos elegante coqueta butacón tiradores carey $125 sala, fino $35 Concordia 467 Belascoaín y Gervasio.

JUEGO SALA «CHEPENDALE», otro «Renacimiento Español», juego sala «Arte moderno, de caoba y un gabinete de cocina metálico en buen estado. Precios de ocasión. «La Regencia» Suárez 18 y 20.

MAQUINA SINGER
COMPRO X-2051
Ovillo central o lanzadera en cualquier estado. Véame hoy domingo

VENDO JUEGO DE RECIBIDOR Y oficina de caoba compuesto de sofá, 2 sillones, 2 butacas y mesa, tapizado en magnífico estado. Chacón 154, Vázquez.

A-6827: LA COMPETIDORA
Compramos muebles modernos negocio rápido, buena oferta.

MUEBLES A PLAZOS
Surtido completo finos y corrientes, admitimos sus muebles en cambio.
PIGNORAMOS
Joyas, ropas, objetos de arte y demás objetos que representen garantía, mucha reserva con oficina en privado.
BAULES Y MALETAS
Tenemos surtido completo finos y corrientes, se liquidan muy baratos.
MAQUINAS COSER OVILLO
Compramos, cambiamos y vendemos con facilidades, antes de comprar o vender visítenos en Gloria e Indio Teléfono A-6827
G. Arango y Cía.

LA CASA INGLESA

Salud 51 antes 9 esq. a Rayo
Maletas y Maletines desde un peso en adelante. Baúles escaparates, bodega, camarote; muebles de todas clases y estilos. Lámparas en estilos variados. Gran surtido en objetos de arte propios para regalos. Compramos, y cambiamos. Una visita y se convencerá. Salud y Rayo. Telf. M-7179.

Visite
LOS TRES HERMANOS
Para Objetos de Arte, Plata, Antigüedades
PRECIOS DE OCASION
Consulado 160-162
M-3534

FAMILIA GANGAS MUEBLES
Juego cuarto 3 cuerpos. Chiforrober 3 cuerpos, gavetas al centro finos tiradores y butacón. $125.00 a $165, otros $98.00, $115.00. Comedor $70.00. Living-room $98.00. San Nicolás 305, entre Neptuno y San Miguel.

GANGA $80 SE VENDE REFRIGErador eléctrico (Frigidaire) de dos puertas en buenas condiciones calle 4 Nro 66 esquina a 5a Vedado.

56 MUEBLES Y PRENDAS

SE VENDE UNA COQUETA ESTILO moderno con su banqueta sillón esmaltado azul(mesita de teléfono con su silla, todo caoba en magnífico estado. Informes D Nro. 605 Vedado. Cualquier hora

MUEBLES A PLAZOS
Construídos con las mejores maderas, estilos modernos y elegantes. Grandes facilidades de pago. Admitimos muebles en cambio. Visítenos y se convencerá: «Díaz y Chao», Neptuno No. 709 y 710, entre Belascoaín y Lucena. Telf. U-5154.

MUEBLES A PLAZOS
Con grandes facilidades de pago. Vean nuestro gran surtido en finos y corrientes. Admitimos muebles a cambio. También alquilamos. Casa Hierro. Compostela y Merced. Teléfono: M-1220.

MUEBLES EN GANGA
Juegos cuartos: $25.00; idem tres cuerpos: $40.00; sala: $10.00; comedor, desde $25.00; escaparates: $9.00; con lunas $15.00; mesas correderas $4.00; aparadores: $6.00; sillas y 2 sillones: $10.00; neveras $10.00; máquinas coser y escribir Se cambian y se compran toda clase de muebles, pagando más que nadie.
«LA PRINCESA»
San Rafael 575 y 577, entre Escobar y Gervasio. Telf. U-5926

CASA DARRIBA
NO MALGASTE SU DINERO
SALUD 53
Juegos cuarto $35; Comedor, $40. Sala $12; escaparates, $10; camas, $3; coquetas $3; neveras, lámparas, radios, pianos.
MAQUINAS DE COSER, ESCRIBIR
MUEBLES DE OFICINA
Regios juegos de despacho renacimiento; cajas de seguridad, contadoras, sillones barberos.
VIDRIERAS, MOSTRADORES, ARMATOSTES
SILLAS DE VIENA
NUEVAS Y DE USO.
MESAS VITROLITE
EQUIPAJES
NUEVOS Y DE USO
PARA COMPRAR MUEBLES VISITE ESTA CASA. PRECIOS BAJOS
COMPRO — CAMBIO — VENDO
M-9136

JUEGO CUARTO REGIO CAOBA FIna, 8 piezas, último modelo sin estrenar, Bicicleta, Frigidaire, archivo acero, Sierra Delta eléctrica Tostador café, Proyector Cine. Egido 654. Bajos entre Gloria y Misión.

JUEGO CUARTO MODERNO, $13.00 lunas y bastidor nuevos: al de tres cuerpos menos de $32; radio mueble $10, por pronto embarque. Sitios No. 74 entre San Nicolás y Rayo.

SE VENDE UN BUEN JUEGO DE comedor Renacimiento Español, sin barnizar todavía. Magnífico precio. Subirana Nro 209 Telf. U-8161

FAMILIA QUE EMBARCA VENDE juego cuarto caoba, tres cuerpos. Informan Compostela 808.

¡¡OPORTUNIDAD!! JUEGOS DE cuarto, de 8 piezas con elegante butacón, $100 00. ¡Dando y dando! Necesitamos dinero. También chaselongs de imitación piel y juegos tapizados a precios increíbles. Mueblería «García Espinosa», San Rafael entre Aramburo y Soledad.

«SOFA-CAMA»
Living Rooms, «Arte Moderno» y «Estilo Inglés»

¡No pague lujo! De fabricante a sus manos. Mueblería y tapicería «García Espinosa» San Rafael entre Aramburo y Soledad. Nota: Armazones de caoba (no comején)

FAMILIA PARTICULAR VENDE LUjoso cuarto moderno chifforrober 3 cuerpos $125; regio comedor Renacimiento $85; Living-room $85; lámpara madera $13. Sala patas chipendales. Salud 262 bajos Escobar y Lealtad.

VENDO LINDAS COMODAS PALIsandro y bouile con espejos, regios candelabros, bandejas y bracero plata piezas únicas, tapices orientales; lindas lámparas antiguas, porcelanas chinas y españolas; gran valor; encajes y abanicos y objetos de arte 8 No. 58, entre 3 y 5. Vedado

MUEBLES DE OFICINAS
CAJAS SEGURIDAD, ARCHIVOS, TARJETEROS, Mesas, Libreros, Butacas, Juegos Despacho, Máquinas escribir, sumar, calcular, etc.
COMPOSTELA 360
entre Obrapía y Lamparilla.
A-7744

UNA NEVERA DE USO SIN REPARAR ES UNA CAJA DE SORPRESA
NEVERAS
Americanas reconstruidas y garantizadas.
REFRIGERADORES
De uso en magníficas condiciones todas marcas y tamaños. Rionda, Infanta 1059 entre Desagüe y Benjumeda, frente a Pennino. U-3968.

FABRICA DE MUEBLES
DE «MARTINEZ»
San Rafael y Manrique. Gran tapicería Del fabricante directamente al consumidor. Juegos de sala estilo inglés con sofá- cama, desde $70.00. Mueblería y tapicería «Martínez». Telf. M-7872.

SE VENDE REGIO JUEGO DE PAlisandro de doble medallón, gran talla, compuesto de diez piezas. Se da barato y una jarra de Sevres con su columne. San Rafael 803 casi esquina a Oquendo.

OPORTUNIDAD: SE VENDE UN JUEgo de cuarto completo de siete piezas, además una cama escaparate, una mesa corredera y cuatro sillas. Véalos en Cienfuegos 62, apartamento 18 entre Corrales y Apodaca.

JUEGO CUARTO MODERNO, $13.00. lunas y bastidor nuevos: al de tres cuerpos, menos de $32; radio mueble $10, por pronto embarque. Sitios No. 74 entre San Nicolás y Rayo.

MUEBLES A PLAZOS
VEA NUESTRO GRAN SURTIDO EN MUEBLES DE TODAS CLASES
Precios baratísimos
«LA PERLA»
Animas 404, casi esquina a Galiano

56 MUEBLES Y PRENDAS

FAMILIA PARTICULAR VENDE regio comedor renacimiento $60 lujoso juego cuarto último modelo tres cuerpos, elegante coqueta tiradores carey, butacón $125, sala fino $35. Concordia 467 Belascoaín y Gervasio

SE VENDE UNA COQUETA MODERna con su banqueta, sillón esmaltado azul, mesita de teléfono con su silla, todo caoba en magnífico estado. Informes D Nro. 506 Vedado, a cualquier hora.

57 UTILES DE OFICINA

LA CASA GONZALEZ
MUEBLES DE OFICINA
VENDO Y COMPRO
Burós, bibliotecas, pupitres, sillas giratorias y toda clase de muebles para oficinas
CAJAS DE HIERRO
Archivos, tarjeteros, Kardex, armarios de acero.
MAQUINAS DE ESCRIBIR
Sumar, calcular, mimeógrafos, adresógrafos
Compostela 205 entre Progreso y O-Reilly.
O-Reilly 360, entre Habana y Compostela.
Telfs. M-8638 y M-8081

MAQUINAS ESCRIBIR
«Underwood», «L. C. Smith», «Royal», etc. Reconstruídas en fábrica, con las mismas garantías y apariencias de nuevas. Standard y portátiles. También Sumar, Calcular, Adesógrafos. Servicio certificado. Iguales mensuales. Alquiler, Compra, Venta, Cambios.
TALLERES L. C. SMITH-CORONA
Compostela 360, entre Obrapía y Lamparilla, Teléfono A-7743

MAQUINAS ARCHIVOS
BUROS
CAJAS
Pupitres

Mate iales de Colegios
DINERO Y JOYAS
Fluses y capas, a $2.00, procedentes de subastas.
"LA HISPANO CUBA"
Monserrate y Parque Zayas
Telf. A-8054

58 LIBROS E IMPRESOS

GANGA. VENDO 4 TOMOS ANATOmía Descriptiva de Testied y la moderna Histología de Szymonowies, todo $40.00, si no conviene precio no moleste. Mario Pulido Jr. Vapor 24, de 12 a 2 p. m.

ENCICLOPEDIA «ESPASA» COMpleta su apéndice (82 tomos) se vende O-Farrill Nro. 7 Telf. I-5750

59 RADIOS

RADIO HOWARD
$5.00 entrada,

VENTAS

62 OBJETOS VARIOS

SE VENDE UNA COCINA DE CARBón de piedra de tres meses de uso. Informan San Nicolás 1069

Dinero-Hipotecas

63 SOLICITUD

DOY DINERO EN HIPOTECA AL 7% operación en 24 horas. También sobre bóvedas panteones, alquileres de casas, usufructo, nuda propiedad, condominio etc. Alberto Cuervo Edificio Metropolitana 342 O-Reilly y Aguacate M-2808.

DINERO

No pierda tiempo. Cuando necesite tomar dinero en hipoteca o pagarés, vea a M. Fernández, San Ignacio 214 Telf. M-9272 de 2 a 5. Operación rápida y absoluta reserva.

PRESTO DINERO DESDE $500.00 en adelante, en primeras hipotecas Interés desde el 6 por ciento. No corredores. Telf. A-6836. Campanario 306, bajos, entre Neptuno y San Miguel. Sr. Correa.

64 OFERTAS

DOY DINERO EN HIPOTECAS AL 7 por 100 operación en 24 horas También sobre bóvedas, panteones, alquileres de casas, usufructo, nula propiedad, condominio etc. Alberto Cuervo Edificio Metropolitana 342 O-Reilly y Aguacate M-2808

DOY EN HIPOTECA

Tengo para dar en hipoteca hasta $10.000.00 al 8 por 100 dentro de la Habana y si ogrece garantía, se prefiere en una sola operación. José B. Fernández, Obrapía 309, M-7430 y M-1506

DINERO

Sobre joyas en todas cantidades «LA PERLA», Animas Nro. 404, casi es. a Galiano Telf. A-8222

DINERO

Facilito grandes y pequeñas cantidades en primera hipoteca desde el 7 por ciento en adelante, para la Habana y sus barrios. Compro y vendo casas, solares y créditos hipotecarios. Compro y vendo Bonos y Acciones.

Julio C. Granda

Obrapía 33 entre Cuba y Aguiar Teléfonos: M-5921 y FO-1668

DOY DINERO HIPOTECA DE $500 hasta $5.000, con buena garantía y bajo interés, directamente al propietario. Operación en 24 horas. Nadal Belga, San Lázaro 553 A-9173.

DOY DINERO EN HIPOTECA AL 7% operación en 24 haras. También sobre bóvedas, panteones alquileres de casas, usufructo, nuda propiedad, condominio etc. Alberto Cuervo Edificio Metropolitana 342 O-Reilly y Aguacate M 2808.

65 BONOS Y VALORES

PESETAS NACIONALISTAS (FRANco) vendo. Informes Eduardo Domínguez B San Lázaro 957 altos, teléfonos U-2529 y M-4247

COMPRO BONOS Y ACCIONES CENtro Gallego y Bancos Gallego y Asturiano. Compañía Cubana Electricidad Inversiones e inmuebles. Pignoramos. Compro y vendo bonos y acciones de todas Compañías cotizables y no en la Bolsa, Manuel Piñol, Obrapía 116

PARA LAS DAMAS

67 PELUQUEROS

PEREZ, EX-PELUQUERO DE ENcanto a domicilio y en la peluquería pelado de modas a 30 cts., peinados, tintes, permanentes a $1.50, $2.00 y $3.00 con corriente y sin corriente. Croquinol ultra moderno, X-3596.

PACO EX-PELUQUERO DE «LLOrens», sirve a domicilio Permanentes Croquignol sin corriente hechos en su casa, cómodo y sin peligro garantizado. Melenas, tintes, postizos. U-5420

68 MASAJISTAS

ELSA BRUNNER, MASAGISTA DE la mejor sociedad habanera servicio en la casa y a domicilio, cambió su domicilio a Animas 109 altos. Teléfono M-9793. 1 a 5 p. m.

70 INTERES PARA LAS DAMAS

SEÑORA: NO VOTE SU SOMBRERO, sir verla Celestina de una viejo, uno nuevo por unos centavos. Por reformas se liquidan todos los sombreros, planchar y engomar, 30 cts. San Rafael 355 farol puerta.

¡¡DESRUGOL? CONTRA

Arrugas, obesidad, senos, flacidez, papadas y demás defectos de la cara y cuerpo. No más caras feas, senos imperfectos gordos y barrigudos etc. Quítese su martirio con «Desrugol» y a gozar sencillo método de tocador. En Droguerías, perfumerías, boticas etc. $2.00. Durante este mes como experimentación y propaganda $1.00. Por carta y giro postal. A. Z. Sánchez, Delicia 506 Altos (Víbora) Distribuidor.

VELLOS

Extirpación definitiva de los vellos de la cara, muslos, piernas, etc. Tratamiento garantizado. Seis años de éxitos en Cuba. Sra. Alexander, calle Tercera número 405 entre Dos y Cuatro. Vedado.

CORTE MODERNO NACIONAL

«SISTEMA MENDEZ»

Oficial y reconocido como el más moderno para la enseñanza pública. Cuando Ud. desee hacerse experta profesora en poco tiempo, venga o escríbame, le informaré con gusto. Se garantiza la enseñanza y doy título. «La Central», Campanario 304, esq. a Neptuno. Clases diarias a domicilio y correspondencia. Se cortan y entalan toda clase de prendas. Cursillo para las vacaciones en los que puede aprender a hacerse sus vestidos. Moralidad.

PARA LAS DAMAS

70 INTERES PARA LAS DAMAS

Sistema Alemany

(MODERNO) CORTE Y COSTURA

Instituto Central: San José 257 entre Aguila y Galiano. Autora y directora: Matilde Alemany. Reconocido como el mejor. Adoptado en Escuelas Públicas y Privadas, clases a domicilio. A5-4482. Vendemos métodos y titulamos. Confecciones sus vestidos.

EXTIRPACION

Radical del vello y tratamientos faciales por el ultra-moderno y científico método de Vacio-térmico. Turno a horas fijas. Sra. Sánchez, San Nicolás 168 altos. Telf A-7487.

ENSEÑANZAS

75 PROFESORAS - PROFESORES

ACADEMIA DE CORTE Y COSTURA sistema Martí científico moderno; se dan clases a domicilio, llame al teléfono U-2901 Concordia 509

ENGLISH TEACHER JUST ARRIved from England, gives private and collective classes in her home to ladies and children only. Telephone: F1-6512.

APRENDA A HABLAR INGLES EN corto tiempo, Profesora competente. Método rápido y práctico de conversación. Preparo Colegios teléfono FO-1360

PROFESORA DE INSTRUCCION. Clases a domicilio y en su casa. Preparación rápida para ingresos Institutos etc. Ortografía y aritmética práctica para personas mayores. A-4328 Trocadero 205 segundo piso.

GARANTIZO USTED HABLARA INglés pronto, Clases individuales. Gramática, lectura dictado comercial; especialidad para sostener conversación. Prepara para viajes y exámenes. Competente profesora americana. Campanario 454, altos.

INGLES - FRANCES. CLASES INdividuales. Instructor graduado escuelas estadounidenses y francesas, con más de 15 años residencia y práctica en ambos países. Enseñanza práctica y rápida. Teléfono M-1303.

GREGG ACADEMY

(Academia Gregg). Miguel Richardson, director Manzana de Gómez 514 Teléfono: A-9798. Taquigrafía, Mecanografía, Teneduría y Contabilidad «¿alton» usadas en las principales Universidades y Colegios de los Estados Unidos; Aritmética, Ortografía, Caligrafía, Correspondencia Mercantil, Práctica de Oficina, máquinas de calcular. Cursos especiales: Estenográfico Secretarial Tenedría de Libros y Contabilidad. Curso completo de Comercio. Todas las preparatorias y Bachillerato, Inglés, garantiazmos a usted el poder hablar una hora consecutiva en iglés, al terminar la segunda lección de nuestro curso, el cual es a base de conversación estrictamente

PROFESORA INGLESA DE LONdres, da clases particulares en su domicilio y e nsu casa. Telf. F-5136.

ESTUDIOS. BAILES MODERNOS

Tomasín. Positivamente enseño con práctica son; Pasodoble; Vals; Blues; Fox; Tangos; Clases todos los días de 9 a.m. a 11 p.m Clases a domicilio San Nicolás 1008 (moderno) entre Gloria y Misión, 2 cuadras de Monte

PROFESORA FRANCESA DA CLAses de francés y de inglés (fonética) y clases de conversación en francés a domicilio. Prepara para los exámenes. Informes: FO-2130. Por la mañana o después de las siete p.m.

INGLES

Innecesario ir al Norte para aprenderle. Con nuestro curso intensivo y clase laboratorio los alumnos adquieren en tres meses conocimientos correspondientes a un año escolar (standards americanos) según demostrado por nuestro sistema de mediciones educacionales. Más de 30 cursos, diurnos y nocturnos. Profesorado americano. Curso intensivo cinco pesos mensuales (dos horas diarias. Curso económico tres pesos. 1 hora diaria) **Havana Business Academy Línea 357 F-3043 y Neptuno esquina Amistad A-6033.**

INGLES, TAQUIGRAFIA (INGLESA y Española). Teneduría, Cálculos Mercantiles, Aritmética, Algebra, Caligrafía Mecanografía y Ortografía; 6 pesos mensuales a domicilio por el Profesor Francisco Heitzman. Estrella 166, altos, Telf. A5-1822. Informes de 11 a 1 y media p.m.

INGLES. PROFESOR AMERICANO, con título de dos Universidades. Ex Catedrático Instituto Militar, Curso de 31 lecciones. Precio de Verano. Duncan Thomas San Rafael 37, (antiguo) altos M-2645 departamento 2.

«ACADEMIA PARISIEN» SISTEMA Martí, y Científico Moderno. Clases a domicilio. Labores manuales. Confecciones todas prendas de vestir. Concordia 509 Telf. U-2901

ESCUELA DE BAILE

Exclusivamente bailes de salón. Son Fox, Tango etc. Se garantiza la enseñanza. Ismael Servelló, Cárdenas Nro 51, segundo piso

HAVANA BUSINESS ACADEMY

Profesores y sistemas procedentes de los mejores Business Schools de los Estados Unidos. Elevados standards de enseñanza comercial en inglés y español. **Todos los graduados en nuestro curso secretarial han encontrado empleo bien remunerado. Taquigrafías Pitman y Gregg. Omnibus** Línea 357. F-3043 y Neptuno esquina a Amistad A-6033.

"SAN ELOY"

Colegio y Academia Fundado en 1907. Primera y Segunda Enseñanza; Preparatoria; Bachillerato; Comercio; Idiomas. Cultura Física. Cursos preparatorios especiales. Admitimos pupilos y medios pupilos y externos. Quinta Menocal, Samá 31, Marianao. Telf. FO-7462 Pida Prospectos.

76 COLEGIOS

ACADEMIA DE BAILES

Exclusivamente bailes de salón. Son Fox, Tango, etc. Se garantiza la enseñanza. Ismael Servelló, Cárdenas No. 51 segundo piso.

Y PUPILOS DESDE 6 PESOS

Tmbos sexos todos los grados. Alimentación abundante y nutritiva. Vigilancia y moralidad. Inglés diario. Estudios comerciales. Corte y Costura. Compostela 706 «Colegio Cuba»

ENSEÑANZAS

77 ACADEMIAS

OBSEQUIO DE LA ACADEMIA DE COMERCIO

Luis B. Corrales. Establecida en 1889. Enviando $0.15 en sellos recibirán mi Aritmética Mercantil, y por $0.30 más, mi «Ortografía en el Bolsillo», acabada de publicar. Enseñamos Teneduría de Libros, Taquigrafía e Inglés. La Mecanografía $1 00 al mes. Nuestros Títulos los más solicitados. Lealtad 567, entre Salud y Dragones. Telf. A5-1632.

ACADEMIA DE IDIOMAS ROBERTS Malecón 153 Telf. M-2124 ¿Desea usted aprender inglés? Compre el método Roberts. Se recomienda por sí solo. Distinción. Eficiencia. Garantía. Cuarta edición: $2.00.

ACADEMIA BRAVO

COLEGIO-ACADEMIA

Ingreso en Ciencias Comerciales, Ingenieros, Comercio, Institutos, Normales. Cadetes. Repaso de todas asignaturas del Bachillerato. Colegio Academia para cursar todos los grados. Primera Enseñanza, Autorizado para expedir Certificados para ingresar sin examen en Normales, Hogar, Institutos etc. Clases diurnas y nocturnas para ambos sexos. Profesores graduados y especializados. Servicio Omnibus a domicilio. Cursos especiales para ingreso en Escuelas Ingenieros, Cadetes, Aviación Taquigrafía, Mecanografía, inglés, Correspondencia, Teneduría, Contabilidad, Práctica oficinas. Cuota módica. Neptuno y Lucena. **U-2627. Cursos especiales para ingreso en la Escuela de Ciencias Comerciales.**

ACADEMIA PAZO. CURSOS DE INgreso a las Escuelas de Ingenieros, Normales, Institutos, Comercio Repasos y preparación de ciencias Matemáticas. Físico-Químicas e idiomas. Inglés para aluminos de Institutos, Normales etc. Clases diurnas y Nocturnas. Consulado 103 entre Colón y Refugio.

INTERES GENERAL

AVISO DE ECONOMIA. SUS TRAJES viejos los arreglo o reduzco para sus hijos, hago a medida. Sastre con garantía. Precios baratos. Voy domicilio. San Nicolás 155. A-7095. González.

NO HAY CRISIS...!!! SI USTED decide cambiar su actual sistema comercial o industrial. Hevia brinda sus conocimientos y práctica para indicarle modernos sistemas comerciales e industriales que harán variar radicalmente su negocio. Diríjase a Antonio Hevia Galiano 478

BURO DE AGRIMENSORES, TASAdores y constructores, Medimos dividimos y tasamos fincas. Hacemos planos, proyectos y presupuestos de obras. Contamos con los más completos archivos de planos de la Propiedad Urbana y Rústica. Vamos a toda la República. San Carlos 915 Habana.

ALQUILERES

79 HOTELES

Hotel CORTEZ

MIAMI

Situado en el centro de la Ciudad, frente a la Oficina de Correos, a media cuadra del Consulado cubano, 115 habitaciones con baño. Precio de verano: $1.50 habitación sencilla y $2.00 doble, por día. Precios especiales por semana. Avenida Northeast First y Tercera Avenida.

HOTEL «MIRAMAR» NO BUSQUE más, le ofrecemos habitaciones y departamentos con o sin labo, con toda asistencia en la seguridad de que vivirá bien y comerá mejor. Prado 2, esquina a Malecón, teléfono A5-3692

SU CASA

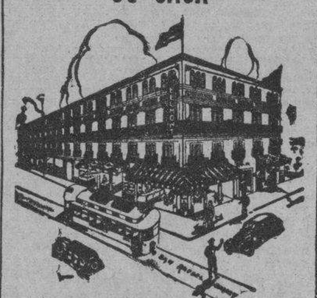

Y la de su familia. El lujosísimo hotel Belmont. El más céntrico de la Ciudad, San Rafael e Industria. Con tres excelentes comidas: $45.00 matrimonio. Una persona: $30.00.

HOTEL "FLORIDA"

Situado en el centro de los negocios. Precios especiales para el verano de habitaciones con baos completos y teléfonos. Visite nuestro famoso Restaurant, favorito de todos los hombres de negocios. Pídanos precios. Teléfono A-1131.

ALQUILERES

79 HOTELES

HOTEL «VANDERBILT»

Neptuno 1223. Situado en lo mejor de la Loma de la Universidad, lujosas, amplias y confortables habitaciones; baño privado; agua abundante fría y caliente. Atención esmerada. Neptuno 1223. Conviene para los que tengan que vivir cerca el Hospital Calixto García.

ALAMAC EL HOTEL DE RESIDENcias mejor situado de la capital, habitaciones con baño, comida, excelente comedor en el roof. Precio económico. Galiano 308 esquina a Neptuno. A-8002

HOTEL WASHINGTON

Situado en lo más céntrico de la ciudad Virtudes 6 entre Zulueta y Paseo del Prado habitaciones muy frescas y con vista a la calle. Precios muy económicos para familias estables. Telf. M-3613

HOTEL PRADO

Prado 351 esquina Virtudes. Entrada por Virtudes, frescas habitaciones balcón calle, de sombra y brisa, ascensor día y noche precios reducidos para personas estables, buena comida. Telf. M-7660. F. Mariño G.

THE SAVOY

F y Quince. —Vedado Telf: F-6616

Situado en un lugar alto del Vedado, con fácil y frecuente comunicación con la ciudad y repartos. Rodeado de jardines, con 600 metros de hermosos portales. Las habitaciones tienen ventilación directa teléfono, baño privado, con agua fría y caliente. Precios moderados, incluyendo tres excelntes comidas. El servicio en mesas separadas, para cada familia.

HOTEL "ALCAZAR"

Tiene este hotel muy ventiladas habitaciones todas con baño privado, teléfono y elevador a todas horas, sus precios son económicos, haciéndose arreglos especiales por meses a familias estables incluyendo un exquisito servicio de comida. Cárdenas No. 209.

HOTEL "HARDING"

Crespo 67 a 2 cuadras del Prado y Malecón, cerca del mar A-6735, Hotel absolutamente moral y comidas excelentes, 2 personas desde $46; una desde $29, con almuerzo, comida y desayuno. Elevador día y noche. Agua caliente y fría.

Hotel Roosevelt

AMISTAD Y SAN MIGUEL

$55.00 Matrimonios con tres excelentes comidas mensuales.

Apartamentos para familias, todos con baño privado. Elevadores día y noche.

HOTEL REGINA

Industria 410, frente al Capitolio, M-5955. Deseamos hacer saber a todos que debido a la situación actual, de reajuste, ofrecemos un servicio nuevo de hotel a unos precios inigualables. Una persona con comida, desde $43.00. Dos personas con comida, desde $66.00. Excelente comida. Absoluta moralidad. Lujo y limpieza.

HOTEL BIARRITZ

Residencial

Prado 519, frente al Capitolio para matrimonio sin niños exclusivamente. Hermosas y ventiladas habitaciones con baño privado y closets. Lujoso roof garden y cocina moderna. Comida a la carta. Elevador día y noche. Confort y limpieza. Estricta moralidad.

HOTEL "ANDINO"

San Lázaro 1218, esquina a M U-2553. Unico en su clase. Moderno, céntrico, amplio, fresco, saludable, frente Universidad. Conviene para los que necesitan vivir cerca de los hospitales Calixto García o Mercedes. Habitaciones con baño privado, balcón, hermosa vista, con tres excelentes comidas: 45 pesos, matrimonio. Una persona desde 28 pesos. Clientela escogida. Pensión completa para huéspedes del interior. Precios sin competencia. Esmerado servicio en mesas separadas.

HOTEL "IDEAL ROOM"

Prado 93B, (Por Pasaje)

¿Desea vivir en casa tranquila, mejor que en su propia casa? Visite esta gran casa, aunque sea por curiosidad. Por adentro, la mejor. Si hace poco usted la visitó y no encontró habitación, vuelva a visitarla, hay habitaciones disponibles. Visite esta casa y así verá su patio andaluz, de hace poco. Se construyó el mejor, sin duda. Precios los más económicos. Se exigen referencias de moralidad y pagos.

HOTEL COLONIAL

SAN MIGUEL 254

Esquina a Galiano. Habitaciones y apartamentos con baño privado y muebles modernos. Magnífico comedor con carta. Elevador día y noche. Precios especiales para huéspedes por mensualidades. Confort y moralidad. Teléfono A-6958.

HOTEL BIARRIZ

Prado 519 frente al Capitolio, para matrimonio sin niños exclusivamente. Hermosas y ventiladas habitaciones con baño privado y closets. Lujoso roof garden y cocina moderna. Comida a la carta. Elevador día y noche. Confort y limpieza. Estricta moralidad.

ALQUILERES

80 CASAS DE HUESPEDES

RESIDENCIA FAMILIAR; ESPLENdida habitación matrimonio, baño anexo, abundante agua. Comida inmejorable. Estricta moralidad y pulcritud. $35.00 matrimonio todo servicio. Vea y convénzase. Amistad 208, casi esquina Neptuno.

GALIANO 463 ALTOS ENTRE SAN José Barcelona, Fresquísima habitación, lavabo y baño agua caliente. Comida insuperable Precios reducidos. Absoluta moralidad M-8857.

GALIANO 455 ENTRE SAN JOSE Y Barcelona, habitación, baño al lado, otra $23.00 para uno, dos $35.00, agua caliente comida variada, moral absoluta M-7380.

LA EMPERATRIZ (NUEVO DUEño) Gran casa para familias, vista San Miguel y San Rafael, alquilo hermosa habitación con baño privado, agua fría y caliente San Miguel 205 altos.

HUESPEDES «CAMPOMIR», EMPEdrado 517 casi esquina Monserrate, dos cuadras Parque Central. Acabado reconstruir. Apartamentos amueblados y sin muebles, amplios, fresquísimos, lavamanos, balcón, baño. Con o sin comidas. Tranvías y ómnibus por la esquina. Precios económicos. Telf. M-3274.

CASA HUESPEDES ESPLENDIDA habitación matrimonio baño anexo, agua abundante teléfono, comida inmejorable, familiar y sana. Extricta moralidad y orden. Vea y se convencerá, $35.00 matrimonio todo servicio. Amistad 208

CASA DE HUESPEDES «LA COVAdonga». Apartamentos y habitaciones, con o sin muebles, agua fría y caliente siempre, comida buena y económica. Hay teléfono, orden y aseo. O-Reilly 209.

CASA DE HUESPEDES «LA ISLA. Monte 213, por Factoría. Exclusivamente personas moralidad, habitaciones balcón. Edificio moderno. Comida a la carta. Matrimonios desde 42 pesos. Telf. A-9210.

TELMA RESIDENCIAL

Villegas 466 (entre Muralla y Sol) La vivienda ideal. Fresca, moral, tranquila, jamás falta agua fría y caliente. Todo servicio dos personas con comida a la carta desde $45.00. A-9985.

CASA PARA FAMILIAS: PRADO 251 exclusivamente personas estricta moralidad. Habitación con balcón aalle, con toda asistencia. Comida inmejorable. En azotea, habitación para matrimonio u hombres solos.

RESIDENCIA FAMILIAR «LA REPUblica». Aguila 559 esq. Barcelona, altos. Resuelva su problema. La nueva dueña ofrece magníficas habitaciones todas con lavabos y esmerada comida. Precio económico. Espléndida sala de recibo. A-6639.

HUESPEDES

«LA MILAGROSA»

Habitaciones grandes y frescas con baño privado y agua caliente, propias para matrimonio .Comida de primera a la carta. Precios de situación, con toda asistencia. Absoluta moralidad y orden. Teniente Rey 204, altos, esquina Aguiar. Telf. M-1250.

CASA DE HUESPEDES: TURIS. Manrique 611, entre Reina y Salud Telf. A-6388 Hermosas habitaciones vista calle einteriores. Matrimonio $35.00 Individuales: $20 00 Abonados al comedor: $13.00

LA MATANCERA. CASA HUESPEdes, la más céntrica de la Habana, absoluta moralidad, mucha agua fría y caliente, mucho fresco, mucha y buena comida y precios muy reducidos. Reina 219, esquina a Manrique. Telf. A-0238

81 CASAS de COMIDAS

CASA PARTICULAR SIRVE COMIDA a domicilio, buena sazón, artículos de primera, precios económicos, persona 50 cts. tres 70. cuatro 90. Llamen al U-2709.

CASA PARTICULAR DESEA FAMIlia formal para mandar comida: croquetas, tamal, bacalao vizcaina, papas rellenas, hora fija, esmerada limpieza. Telf M-9170

VIBORA. ALQUILO CHALET COMpuesto planta baja; portal, recibidor, sala, hall, cinco habitaciones, baño intercalado, comedor, pantry cocina, cuarto criados, patio, traspatio, garage; en los altos: apartamento de dos habitaciones y cuarto baño. Renta $60.00. Calle Vista Alegre 56 entre San Anastasio y San Lázaro. Informes en la misma de 2 a 6 y teléfono M-7381.

82 APARTAMENTOS

APARTAMENTO MODERNO VENTIlado todo a la calle, agua abundante. Sala, comedor, dos habitaciones baño completo, cocina, Estrella esquina Rayo, matrimonio sin niños. Informan Estella 107, altos. $34.00.

APARTAMENTO LUJOSO AMUEBLAdo, se alquila para persona de gusto. Edificio Zapata y A Apartamento 6 primer piso. Informan en el mismo de 10 a 12 y de 3 a 6. Precio razonable.

EDIFICIO CARRERA JUSTIZ, MANrique y Malecón, apartamento de 3 habitaciones, sala, saleta, comedor, baño intercalado, cuarto y servicios de criado. Elevador día y noche. M-3476

SE ALQUILA EN EL EDIFICIO AREces, Prado 106, un bonito apartamento con vista a Prado, también tenemos habitaciones con baño completo y todo servicio, ambas casas hay elevador.

SE ALQUILA LUJOSO APARTAMENto en J esquina a 25 Nro. 552 sala y comedor, tres habitaciones, 2 espléndidos baños, cuarto y baño para criados. Llave en el apartamento No. 1. Informes: F-4168

SE ALQUILAN APARTAMENTO ALto y bajo en la calle 12 entre Quinta y Séptima Miramar Tienen garages, altos 3 habitaciones, bajos dos reciente construcción, acera de la brisa. Informes F-4168

SE ALQUILA MAXIMO GOMEZ 943 hermoso apartamento moderno, primer piso compuesto de terraza, sala, 3 cuartos baño intercalado, comedor, cocina, servicio de criados, puede verse a todas horas. Precio: $20.00 llaves encargado azotea.

ALQUILAMOS GRANDE Y MODERno apartamento en Santa Clara 164 2a. planta esquina a Cuba. Recibidor, sala, 4 habitaciones, baño intercalado, comedor, cocina, pantry. Alquiler $42 mensuales. Para verlo hablar con el encargado del edificio. Informes al M-2602 bufete de Fernández y Cuadrado, O-Reilly 208 altos.

SUSCRIBASE Y ANUNCIESE EN EL «DIARIO DE LA MARINA»

ALQUILERES

82 APARTAMENTOS

DEPARTOMENTO MODERNO MUY fresco, Edificio de ocho pisos. Elevador a todas horas. Sótano para garage. Edificio «Lens» 6 y 11 Vedado.

SE ALQUILA PARA MATRIMOnio solo, apartamento elegantemente amueblado, vajilla, utensilios de cocina, ropa etc. Informes Tte. Rey 211, esq. Habana. Hay ascensor. Telf. A-9825.

SE ALQUILAN APARTAMENTOS nuevos en San Rafael Nro. 807 Informa el Encargado.

SE ALQUILA SAN JOSE ESQUINA A San Nicolás apartamentos modernos a dos cuadras de Galiano, cuarto, cuarto de baño, en colores, cocina. Llave en el café. Informan F-6784.

SE ALQUILA EMPEDRADO Y VIllegas apartamento moderno compuesto de una entrada, sala, cuarto baño en colores, cocina, hace esquina. Llave en la tienda. Informan F-6784

SE ALQUILA HERMOSO APARTAmento alto interior a corta familia en 15 pesos se exigen referencias Revillagigedo 218 informan en la panadería de al lado

$23,00: VILLEGAS 55 y 57, ENTRE Empedrado y Progreso. Edificio de apartamentos, con sala, dos dormitorios, baño y cocina. Informes en la misma.

EDIFICIO SANTEIRO CALLE G ENtre 25 y 27 Vedado. Se alquila un apartamento compuesto de dos terrazas, salón, dos habitaciones, baño moderno intercalado, pantry, cocina y servicio de criados. Puede verse a todas horas. Las llaves el encargado. Telf. F-7410

APARTAMENTO SAN JOSE 1114 entre Infanta y San Francisco, dos habitaciones, baño y cocina. Informes en la misma Telf. U-2582

EDIFICIO CARRERA JUSTIZ, MANrique y Malecón, se alquila apartamento de 3 habitaciones, baño intercalado, sala saleta, comedor, cuarto y servicio criados. Elevador día y noche M-3476

«EDIFICIO ARCOS». SE ALQUILAN dos apartamentos pequeños uno al frente y otro al fondo. Informa el conserje del mismo F entre 18 y 21 Vedado.

FRESCO, COMODO AMPLIO, CON balcón a la calle, agua caliente y teléfono, se alquila magnífico departamento en Aguacate No. 56 (Tercer Piso).

MATRIMONIO HONORABLE CEDE en su residencia media cuadra Universidad precioso apartamento baño privado, toda asistencia a matrimonio o señorita estudiante, se cambian referencias. Informan teléfono U-1349

HOSPITAL 661, ENTRE SALUD Y Jesús Peregrino, sala, comedor, tres cuartos, baño intercalado. Muy fresca, agua abundante. Informan en la misma F-5569

AMPLIACION ALMENDARES. LINdos apartamentos terminados de construir con todos servicios, propios para matrimonios sin niños desde 10 pesos. Magnífico barrio. Independiente Avenida 4a entre 10 y 11, número 12

EDIFICIO URSULINAS

EGIDO ESQUINA A SOL

Casa de apartamentos modernos, propios para matrimonios o reducida familia, con servicios sanitarios completos; luz, agua caliente y fría; situados en lo más céntrico de la ciudad, con espléndidas vías de comunicaciones para toda la capital o interior de la República

INFORMES EN EL MISMO

PRECIOS MODICOS

Apartamento bajo, No. 1

HOTEL DE APARTAMENTOS

8 y 19

1, 2, 3 4 cuartos, cocina; frigidaire

GARAGE, RESTAURANT

Grandes reservas de agua. P-3131

OFICINAS

ALQUILO LOCAL APROPIADO PAra oficina con uso de teléfono y otras facilidades. Renta: $10.00 mensuales, Almanza, Obrapía 357

OFICINAS $9.50

Modernas, espaciosa para oficina, teléfono, su nombre en la Guía Telefónica limpieza, luz, salón de espera, telefonista etc. Cuba 209 bajos entre O-Reilly y Empedrado.

83 DEPARTAMENTOS

ALQUILO DOS DEPARTAMENTOS, para Oficina, o profesional, o corta familia. Habana 206, Notaría, entre Empedrado y Tejadillo.

ALQUILO BAJOS, PORTAL, SALA, comedor, tres habitaciones, baño, cocina, patio, siempre agua. Precio $27. Calzada de Luyanó No. 105, dos cuadras esquina Toyo. Llave Informan la misma.

ALQUILO BAJOS, PORTAL, COMEdor tres habitaciones, baño, cocina, patio, siempre agua. Precio $27. Calzada de Luyanó No. 105, dos cuadras esquina Toyo. Llave, informan la misma.

VEDADO. 25 ESQUINA O, Nro. 160, edificio Castro, apartamento segundo poso moderno tres amplias habitaciones sala, comedor, baño intercalado hall, y closets nevera eléctrica. Telf. F-2990

HERMOSOS DEPARTAMENTOS HA bitaciones todo confort propios para pasar el verano, precio de situación casa particular. Vedado calle I Nro. 305 entre 15 y 17 vista hace fe.

DEPARTAMENTO 2 HABITACIONES baño intercalado, azotea, independiente, agua caliente, comida especial, elevador, teléfono, Villegas 5 hotel «Canadá» habitasiones baratas, todo servicio A-0400

ALQUILO UN DEPARTAMENTO PAra oficina, propia para abogados o comisionistas, o Asociación, con derecho a sala de recibo. Se exigen referencias Habana No. 206.

84 HABITACIONES

FAMILIA DISTINGUIDA ALQUILA habitación solamente mayores. Cambio referencias. Muebles Teléfono luz, agua fría, caliente. Absoluto silencio. Cerca Galiano y Reina. Manrique 566 altos entre Salud y Dragones.

ALQUILERES

84 HABITACIONES

CASA HUESPEDES, ANGELES 56, altos. A una cuadra de Reina. Se alquila una habitación balcón a la calle muy grande, excelente comida agua caliente. Teléfono A5-0672.

SE ALQUILAN AMPLIOS Y FREScas habitaciones desde seis pesos. Prado 314 esquina a Virtudes.

MALECON 357 ALTOS ENTRE SAN Nicolás y Manrique, alquilamos habitaciones y apartamentos con comida con y sin muebles.

ALQUILO ESPLENDIDA HABITAción céntrica fresquísima, balcón calle, a matrimonio u hombre solo. Informan en «Mercantil» Monte 107 esquina a Cienfuegos.

COMPOSTELA 459 SEGUNDO ENTRE Teniente Rey y Amargura, amplia ventilada habitación hombres solos matrimonio sin niños, agua corriente y caliente puede comer si desea. Véala.

AVISO

LA CASA «REINA, 14», bajo nueva administración, se complace en ofrecer las mejores habitaciones de la Habana, con baño privado, con o sin muebles. Exquisita comida. Casa de estricta moralidad. Precios desde $45.00 mensuales, por matrimonio, con toda asistencia. Visítela y se convencerá.

REINA, 110, MODERNO, entre GALIANO Y RAYO. TELEFONO M-9498.

ALQUILO HERMOSA Y FRESCA HAbitación con balcón a la calle, otra interior a personas mayores sin niños casa de absoluta moralidad hay teléfono San Lázaro 671 2o piso entre Gervasio y Belascoaín.

SE ALQUILA UNA BUENA Y FRESca habitación independiente con comida y servicio completo a matrimonio sin niños. Se cambian referencias. Aguacate Nro. 56 (1er. piso) entre Empedrado y Tejadillo. teléfono M-3279

EN CASA DE FAMILIA HONORAble se alquila espléndida habitación clara y fresca con o sin muebles y con toda asistencia a matrimonio sin niños. Se cambian referencias. San Miguel 462 altos.

SE ALQUILA EN COMPOSTELA No 366 3o. piso una amplia habitación en casa particular a hombres solos, se piden y dan referencias, no molesten en otros pisos.

ALTOS DE SAN LAZARO 106, ENtre Crespo y Genios se alquila gran habitación a personas mayores, balcón teléfono, junto al baño, casa privada.

NIAGARA HOUSE. PRADO 159 COlón y Refugio habitaciones para familias espléndidas desde $14, con lavabos, hay vista calle baños privados, agua caliente, tres recibidores para visitas.

ALQUILANSE HABITACIONES MUY frescas, independientes con o sin muebles a personas solas o matrimonios sin niños. Agua y luz a todas horas, Amistad Nro. 376 altos casi esquina a Barcelona.

MATRIMONIO HONORABLE ALQUIlo anexo agua caliente a matrimonio o a una habitación muy fresca baño una persona asistencia esmerada matrimonio 45 pesos, una persona $25. Telf. X-1446.

CASA PARTICULAR SE ALQUILA una hermosa habitación con baño intercalado agua caliente toda asistencia, sólo a personas mayores. 10 de Octubre No. 321 bajos entre Municipio y Rodríguez. Jesús del Monte.

EN LUJOSA CASA DE FAMILIA SE alquilan habitaciones con toda asistencia absoluta moralidad. Calle 1 No. 407 entre F. y G. Vedado. Teléfono: F-7207.

EN O'REILLY 409

FRENTE A LA METROPOLITANA

Se alquilan magníficas habitaciones, amplias, frescas y ventiladas, con o sin muebles, agua caliente y fría en cada una, abundantes y modernos baños. Teléfono. Precio razonable.

VEDADO LINEA 901 ESQUINA 6, casa con palmas, familia honorable alquila 2 magníficas habitaciones juntas o separadas, propia matrimonio, con todo servicio. Tranquilidad absoluta. Cambiamos referencias. F-5632 y F-3569.

ALQUILO FRESCA HABITACION EN azotea del moderno edificio de Condesa No. 152 esquina Lealtad, independiente, propia para hombres solos, llave en el Tostadero. Informan cantina cine Reina.

ALQUILO ALTOS 3 HABITACIONES servicios modernos $25.00 y un apartamento con dos habitaciones 15 pesos. Avenida Columbia Nro. 2 Marianao Informes M-8692

SE ALQUILAN DOS HABITACIONES con vista a la calle, con o sin asistencia. Galiano 108 esq. Lagunas.

SE ALQUILA UNA HABITACION con balcón a la calle, hay agua caliente en Belascoaín y San Rafael altos de la «Yarda», entrada por San Rafael 2o. piso.

EN CASA DECENTE ALQUILAMOS habitaciones hasta seis pesos, Siempre agua. Preferimos hombres. Todas las líneas por el frente. Neptuno 303

VEDADO. FAMILIA PARTICULAR alquila hermosa y fresca habitación con toda asistencia propia para matrimonio Telf. F-7135 Se dan y piden referencias.

ALQUILO CALLE HABANA 265 altos, esquina Muralla, cuarto gran de vista a la calle con y sin muebles, entrada independiente luz toda la noche informan la misma.

FAMILIA HONORABLE ALQUILA una habitación con balcón a la calle y todo servicio, en Neptuno 257, primer piso, entre Amistad y Aguila. Telf. M-3327

CERCA PARQUE CENTRAL SE ALquila una habitación a hombre solo, hay teléfono, San Juan de Dios No 211, 2o. piso alto.

AMISTAD 363 PRIMER PISO HABItación a homtres solos o matrimonio, muy fresca, lavamanos, baño anexo, una cuadra Capitolio, absoluta moralidad.

ALQUILERES

84 HABITACIONES

SE ALQUILA UNA HABITACION con o sin comida, y una sala para profesional. Inform

ALQUILERES

NAVES - LOCALES

SALON ALTO, DOSCIENTOS MEtros, sin columnas. Puede verse en Ave. 267. Informan M-1207.

LOCAL PARA LECHERIA, REVIllagigedo, esquina Alcantarilla. Informe en la misma.

GRANDERO ESQUINA REFUGIO —Se alquila local para almacén o estacionamiento siete puertas a la calle, mil metros cuadrados. Informan en los altos.

SE ALQUILA EL LOCAL A. SECO Nro. 53 entre Estrella y Maloja suficie 420 ms. Techo de azotea. Propio para una industria. La llave en la bodega. Informa M-8560 y F-3573.

SE ALQUILA UN SALON BAJO CON vista a la calle y otro muy espacioso alto, separadamente con luz y servicios; solamente para oficinas. Informan Habana 207, altos.

HABANA

SE ALQUILAN

En Malecón No. 305, entre Campanario y Manrique 1er. piso, acabado de fabricar. Recibidor, sala, comedor, baño, baño criados.

EN VIRTUDES No. 358, ENTRE SAN Nicolás y Manrique, apartamento 1er. piso. Sala, recibidor, comedor, 2|4, baño, cocina. Informan en las mismas casas o teléfono F-3489.

ALQUILO GERVASIO No. 119, ALtos sala, saleta, cuatro habitaciones, baño intercalado, comedor, cocina, cuarto y servicio de criados. Abierto de 2 a 6. Telf. F-4262.

SOL SECO Nro. 269 ENTRE BENgoa y Desagüe 1er piso sala, saleta, tres cuartos, baño intercalado, comedor cocina, cuarto y servicio criados. Alquiler: $23.00 Informan: Magnesia Márquez U-6560

ALQUILO ALTOS MODERNOS PAra regular familia. Desagüe 205, 201 Calle Franco 25 28 pesos. Agua día y noche, llaves Desagüe 155 casi esquina Oquendo U-1677

EDIFICIO RIVERSIDE PISOS INdependientes sala, dos tres cuartos, baño intercalado comedor fondo, cocina, garage 15, 18 y 25 pesos, muy frescos. 17 esquina 26, Vedado.

ALQUILO SAN RAFAEL 963 BAJOS entre Hospital y Espada, casa moderna, saleta, 3 habitaciones, Lavadero y cocina. Llave en la bodega de Hospital U-5371

ALTOS NEPTUNO 810 CERCA MARqués González, sala, gabinete, recibidor, cuatro cuartos, comedor, baño completo criados. Llaves Bodega. Informes F y 19 No. 410 Vedado.

CASA UNIVERSIDAD $30.00 SAN Lázaro No. 1254 entre L y M. Una sola planta, frente a la Universidad. Llaves Albela U-5783.

SE ALQUILAN LOS BAJOS DE LA casa Corrales 761, entre Belascoaín y Basto compuesto de sala, 2 cuartos, baño cocina y comedor, moderna. Informan 10 de Octubre 1083 Telf. U-4101.

SE ALQUILA UN PISO SAN RAfael 552 informan Telf. U-1427

MALECON 403 ENTRE MANRIQUE y Campanario segundo piso alto moderno, sala, 3 cuartos, comedor al fondo corrido, baño completo, agua abundante, baño, servicio criados, llaves los bajos F-3226

SE ALQUILAN ALTOS MODERNOS baño intercalado techo monolítico, muy baratos, Escobar esquina a Estrella. Informes Telf. M-5005 pueden verse de 1 a 4

ALQUILO

Casa acabada fabricar, sala, comedor, tres cuartos, baño intercalado, cocina, servicio de criados, patio y traspatio. Sitios 457, entre San Carlos y Marqués González. Informan en la misma.

EN SAHANO Y CONCORDIA, «EDIficio Zendegui», lo más céntrico de la Habana; Sala, comedor, tres habitaciones, baño intercalado y cocina. Ventilación por los cuatro lados y agua abundante. $35.00. Informes F-3275.

MAGNIFICOS BAJOS ESQUINA MUY fresco propios para médico, dentista, oficinas, antesala, sala, 3|4 corriente, baño completo. Lealtad esquina Animas. De 10 a 7 p. m.

CUARENTA PESOS: SAN JOSE 614 entre Escobar y Gervasio, segunda planta. Sala, saleta, cuatro habitaciones, baño completo, cuarto y servicio de criados M-6204 J. Posse

ALQUILO ALTOS EN SUAREZ Nro. 52, sala, 2 cuartos comedor, baño cocina, llave en los bajos. Informan

SE ALQUILA EN $25.00 FRESCA Y tranquila casa, Pasaje Agustín Almendros No. 11 o 20 moderno, compuesto de sala, saleta corrida; tres cuartos, cocina, baño, patio y demás servicios. No tiene altos. Abundante agua. Informan Aguiar 305 altos. Teléfono A-7830.

SE ALQUILA LA VENTILADA CAlle Florida 106 entre Vives y Estrella, sala, saleta, 4 cuartos comedores completos y de criados $30.00 la llave en la bodega. Informes M-1373

ALQUILO GERVASIO Nro. 119, ALtos sala, saleta, cuatro habitaciones, baño intercalado, comedor, cocina, cuarto y servicio de criados Abierto de 2 a 6 Telf. F-4262

SAN RAFAEL 572 BAJOS ENTRE Escobar y Gervasio, sala, recibidor, tres habitaciones, baño completo, comedor, cocina, cuarto, servicio criados, patio. Llave misma. Informan: Telf. F-5689 Sánchez.

NEPTUNO 511 PISO SEGUNDO ENtre Campanario y Lealtad, sala, comedor, cocina 4 cuartos grandes, baño para criados. Llave en la misma.

ALQUILAMOS APARTAMENTO DE Belascoaín 603 2a planta letra C, lugar de sala, recibidor, 3 habitaciones baño intercalado comedor y cocina. Precio adelantado 40 pesos mensuales informes Bufete de Fernández Cuadrado O-Reilly 208 altos teléfono U-2602

ALQUILO: BELASCOAIN 105 BAjos informan en la misma.

ALQUILO LINDA CASA NUEVA Enlace 903 altos esquina Condesa, dos grandes cuartos, comedor, baño completo, cocina y servicio criados. Precio 34 pesos. Informa la llave y F-5450.

ALQUILO CONDESA 5 ALTOS ESquina Manrique. Linda casa acabada de dar. Sala, dos grandes cuartos, baño completo, comedor, cocina, y servicio criada. Precio 34 pesos. Informa llave y F-5450.

CALZADA 253 ENTRE NEPTUNO Y San Miguel, sala, recibidor tres cuartos, baño intercalado, comedor, todos servicios de criados, cuarto de servicio y agua abundante. Hora: 1 a 4.

ALQUILO LUJOSO PISO ALTO EMpedrado 415, Sala, comedor, 1 habitación, baño, cocina, servicio criados. Llaves basuras. Ascensor. Informan encargado.

ALQUILAN MODERNOS PISOS altos bajos en Aramburo y Aguila, sala y comedor, 2 y 3 habitaciones, baño y cocina. Informan Aramburo 107.

MONTE 140 ESQUINA A ESPADA Linda casa alta de tres habitaciones, otra baja de dos; modernas y frescas. Llaves e informes en la misma.

ALQUILO MITAD DE LA CASA SAN Nicolás 256 entre Galiano y Aguila, que ocupó agencia de Refrigeración y Radio Westinghouse.

ALQUILO ESTRELLA 605 ALTOS, sala, comedor, tres habitaciones, baño intercalado, cocina. Informan: teléfono F-5060

CARLOS III No. 603

entre Marqués González, lo más céntrico de la Habana, compuesta de zaguán, recibidor, sala, 6 grandes cuartos, 2 baños, comedor al fondo, a patio, garage para máquina, cuarto grande para chofer, baño privado, cuarto y servicio baño. Informan en la misma y teléfono U-3281. precio 80 pesos.

ALQUILERES

87 HABANA

SAN RAFAEL 357 ENTRE SAN NIcolás y Manrique, en 25 pesos alquilo alto, sala, comedor, dos habitaciones y servicios. La llave en la bodega.

SAN MIGUEL 1006 ALTOS ENTRE Infanta, San Francisco. También bajos San Francisco 260. Ambas 4|4, baños intercalados y criados, cocinas hornillas calentadores, agua siempre. Cerca Universidad. Dueño Baños 310. Vedado. F-7532. Llave mismas y carbonería $40.

REVILLAGIGEDO 7, ALQUILO EStos amplios y bonitos altos: Sala, recibidor, servicio intercalado, tres habitaciones y otra con servocio y baño en la azotea, cuarto y servicio de criada; está abierta de 9 a 11 y de 3 a 5 p. m.

SE ALQUILA BARATA LA CASA Maceo esq. a La Piedra en el pueblo de Regla, compuesta de sala, 3|4, cocina, baño y comedor. Informes: FO-3271.

SAN LAZARO 176, BAJOS, ESQUINA Aguila: Sala, saleta, cuatro habitaciones, baño, comedor, cuarto y servicio criados, cocina. The Trust Company of Cuba. M-6917.

NUEVA DEL PILAR ESQUINA A Arroyo, muy cómodas y económicas casitas, cerca del Mercado Unico, sala, saleta, dos habitaciones etc. Informes mismo edificio No. 214 altos.

ANIMAS No. 162, ENTRE CONSULAdo e Industria, alquilo primer piso, moderno, fresco y claro, comedor, cuatro cuartos baño intercalado, servicio criados, cocina y agua abundante, pedimos referencias, llaves en los bajos. Informes: Corrales No. 64.

ALQUILO INFANTA 1101 ESQUINA Benjumeda, 2 casas planta baja; sala, comedor, dos cuartos, baño intercalado, cocina gas, calentador; moderna. Precio 25 pesos. Informan primer piso por Benjumeda.

$28.00 SAN RAFAEL No. 810, ALtos entre Oquendo y Soledad, sala, comedor, tres cuartos, baño y cocina. Verse a cualquier hora. Informes Bufete de Arellano M-3936.

ALQUILO CASA MODERNA CERCA Universidad, tiene todas las comodidades modernas, véala. San Miguel 1107 2o. piso. La llave enfrente puerta hierro. Sr. Castro M-7179.

ALQUILASE INFANTA 206 ENTRE San Lázaro, Jovellar, terraza, dos cuartos grandes, closets, cuarto y servicios criados $35 mucho fresco, mucha agua. Más informes Teléfono: FO-2189.

SE ALQUILA PLANTA BAJA SANta Clara 16 Informes en la azotea.

PRECIOSO PRIMER PISO CASA VAlle 157 pegado Infanta cerca Universidad balcón sala, comedor, 3 cuartos, baño cocina gas, servicios, edificio moderno, agua abundante. Informan FO-2313

NEPTUNO 1064 ENTRE ESPADA Y San Francisco Moderno segundo piso sala, saleta, tres cuartos, baño intercalado, comedor, cocina, baño y servicio de criados. Informan Hotel Palm Telf. A-7277

$32.00

Alquilo altos, sala, tres cuartos comedor, saleta, baño, Campanario 1005 entre Figuras y Carmen llaves en la azotea.

ESTRELLA ENTRE XIFRE Y PLAsencia altos, Centro Escolar José Ma. Zayas, con sala, tres habitaciones baño completo, comedor, cocina, cuarto servicio criados. Plan Encarged Informan A-7842

SE ALQUILA SAN MIGUEL 565 ENtre Gervasio y Belascoaín para depósito industria o cosa análoga. Informan San Rafael 567 altos. Teléfono U-5126

ESTEVEZ 15 A MEDIA CUADRA DE Monte se alquila un bonito segundo piso sala, dos habitaciones, baño intercalado, comedor, cocina, agua impulsada. Abierto de 2 a 5.

ALQUILO ALTOS FRENTE DOS CAlles, punto ideal, San Miguel 1118, una cuadra Universidad, sala, comedor, 3 cuartos, baño intercalado, cuarto y servicios criados. U-7036. Dueño Luz 251 R. Pérez.

SAN LAZARO 320 ENTRE SAN NIcolás y Galiano. Agua nunca falta, fría y caliente, 2o. piso, sala, comedor, 3 cuartos, baño lujo, cocina, servicios criados. Informes M-2863 y F-3131.

SE ALQUILA MODERNA CASA ZEqueira 232 altos, sala, comedor, 2 cuartos, baño intercalado cocina, servicio criados. Informes U-5563.

ALQUILO MODERNO PRIMER PISO Monte 710, terraza, sala, saleta, 4 habitaciones, baño intercalado, comedor fondo agua caliente, cocina, cuarto y servicio criados independientes y gran patio. Innforman Monte 712 M-3216.

SE ALQUILAN: SAN MARTIN Nro

863 entre Oquendo y Soledad, apartamentos de sala, dos habitaciones, baño y cocina, no les falta el agua. Llaves e informes en la misma y U-5858

SE ALQUILAN OQUENDO Nro 358

entre San Rafael y San Martín, apartamentos con luz desde $13.00. Llaves e informes en los mismos. y por el U-2208

SE ALQUILA: 27 DE NOVIEMBRE

(Jovellar) 118 entre Espada y Hospital, apartamento de recibidor, sala, tres habitaciones, baño completo, comedor, cocina y cuarto de criados. Informes por el U-5858.

SE ALQUILA: VAPOR Nro.119,

entre Espada y Hospital, apartamento de sala, comedor, dos cuartos, baño y cocina. Informan Telf. U-5858

BELASCOAIN 952 ESQ. BENJUMEda. Se alquilan magníficos altos acabados de reformar, frescos, confortantes y mucha agua. Recibidor, sala, comedor, 4 habitaciones amplias con closets, dos lujosos baños, cocina, cuarto criados con su servicio. Verse de 9 a 12 a. m. y de 2 a 6 p. m.

SE ALQUILAN LOS MODERNOS ALtos de Indio esquina a Rayo a una cuadra de Monte, Sala, saleta, 3|4, baño intercalado, agua fría y caliente, claros y frescos. Informan en la carnicería.

88 VEDADO

A No. 603 ENTRE 25 Y 27 VEDA

do. Próximas a terminarse, se alquilan tres casas con todo el confort moderno. Baños de color. Estufas de gas etc.

ALQUILO AMPLIOS BAJOS ESQUIna, con sala, antesala, seis cuartos, dos baños, otro servicio, biblioteca, comedor, pantry, cocina, cuartos y servicios criados, garage $100. E esquina Tercera F-5230

EN EL VEDADO SE ALQUILA COMpletamente amueblada casa, compuesta de sala, comedor, tres habitaciones, baño intercalado, cuarto y servicio de criados. Informan teléfono F-5797

SE AUQUILA CASA COMPLETA mente amueblada en la Avenida Norte del Lago, reparto Country Club Precio $150. Informan Telf. FO-7062

SE ALQUILAN LOS BAJOS CUAtro 504 entre 21 y 23, sala, comedor, cinco dormitorios dos baños completos, garage, traspatio, cuarto y servicio baño criados. Puede verse de 3 a 6 p.m.

89 CERRO y PALATINO

ALQUILO CASA, SAN RAMON 66 ESquina a Castillo, 2 cuartos y demás comodidades $18.00. Informan en la misma.

ALQUILERES

90 MARIANAO - REPARTOS

ALQUILO HERMOSA CASA 7 ENtre 2 y 4 La Sierra sala, recibidor 5 habitaciones 2 baños modernos comedor y Cocina, garage y 2 cuartos de criados con servicios. Informan misma 2 a 7 p.m.

PEQUEÑA RESIDENCIA EN MIRAmar calle 20 entre Línea y Séptima Avenida agua abundante y buena Comunicación FO-1423.

SE ALQUILA EN $50 «VILLA LOreto» Infanta esquina a San Jacinto Reparto Buen Retiro. La llave al lado «Villa Octavia». Informan en Zulueta 458 altos.

SE ALQUILA EN $70.00 EN LA CAlle D entre 14 y 16 Almendares. Casa con frente sala, biblioteca, 4 cuartos, dos baños, cuarto y servicio de criados y chofer, garage para dos máquinas, court de tennis y jardín. Informan Telf. A-6885 de 8 a 12 y de 2 a 5.

AMPLIACION ALMENDARES CAlle 10 entre Ave 9 y 10, alquilo precioso chalet dos plantas, sala, comedor, tres cuartos, closets, garage etc. Precio: $40. Llaves al lado. Exígense referencias

SE ALQUILA EN MIRAMAR, ESpléndida residencia lujosamente amueblada, portal, hall, living-romm, comedor, biblioteca, terraza, cuatro cuartos, tres baños, cuartos de criados garage para cuatro máquinas, radio, vajilla frigidaire. Informan Telf. F-2880.

CHALET ALQUILO 2 PLANTAS 4|4, 2 baños colores, bajos: todas comodidades, jardín, garage. Precio rebajado 21 entre Río Almendares y Avenida de los Aliados. Abierto de 2 a 6 Telf. A5-2681.

CASA AMUEBLADA $45.00 MENsuales, 4 cuartos, sala, comedor dos baños, cocina, frigidaire, patio, jardín, 5a Avenida entre 5 y 6 Buenavista. Tome guagua ruta 9 o 28. Informan ahí. También Trust Company Obispo 257

91 JESUS DEL MONTE - VIBORA

LOMA DEL MAZO, PROXIMO INStituto Segunda Enseñanza, alquilo bajos y altos de la casa Patrocinio No. 160, compuesta los bajos de: portal, sala, comedor, tres habitaciones, baño completo, cuarto y servicio criados, cocina, garage y cuarto de chofer, y los altos de terraza, sala, comedor, tres habitaciones, baño completo, cocina, cuarto y servicio criados. Agua fría y caliente. Bomba por cuenta del dueño. Llave en la misma. Informan: M-7703 y A-8520. (9 a 12 y 2 a 5).

LAWTON ALQUILO UNOS ALTOS en San Anastasio y tejar sala, dos habitaciones, cocina servicios azotea la llave de una a cuatro en la misma. Telf. X-2309

VIBORA ALQUILO LOMA CHAPLE 16 frescos altos abundante agua motor, sala, 5 cuartos, terraza, media cuadra Calzada $35 llaves bajos.

ESPLENDIDOS BAJOS. LOS MAS fresco y sano de la Víbora, portal, sala, recibidor, hall cetral, cuatro habitaciones, comedor, cocina, baño intercalado, servicio de criados. Cocos 164, entre Flores y San Benigno. Verla a todas horas, informes en los altos.

LOMA DE CHAPLE SE ALQUILA Centurión 27 entre Alfredo Zayas y Chaple, portal, sala, 3 cuartos, baño completo calentador, comedor cuarto y servicio criados.

VIBORA ALQUILO CHALET COMpuesto planta baja: Sala, recibidor, hall, cinco habitaciones, baño, comedor pantry cuarto de criados, cocina, patio, traspatio, garage y en los altos apartamento de dos habitaciones y cuarto de baño. Vista Alegre 56 entre San Lázaro y San Anastasio. Informes en la misma de 2 a 6 y en el Teléfono M-7381.

SE ALQUILA MUY BARATA EN MAría Luisa Nro 27, reparto Párraga, casa de mampostería 4 cuartos, sala, saleta, comedor, y baño intercalado. Informan en la misma y en Acosta y Picota. Bodega.

CONCEJAL VEIGA 102, ESQUINA A Luis Estévez, Jardín, portal, sala, tres habitaciones, comedor, cocina, baño, terraza, sótanos. Puede verse a todas horas. M-6917.

SANTA CATALINA, 203 ENTRE Lawton y Armas: Sala, comedor, cinco habitaciones, baño, cocina, patio, servicio criados. The Trust Company of Cuba. M-6917. Puede verse a todas horas.

ALQUILO: AVE. 10 DE OCTUBRE No. 401 (altos) esq. Luyanó, dos casas con sala, comedor, tres y cuatro habitaciones, servicios completos. Llaves en los altos. Informes Teléfono M-3198.

HERMOSA CASA AMPLIA Y FRESca. Alquilo en Arellano 361 altos, compuesta de sala saleta, 3|4, baño intercalado, servicio criados, espléndido comedor, cocina moderna agua, caliente y abundante. Verla 2 a 6 p. m. Telf. M-5274.

VIBORA. EN MILAGROS 161 ENTRE San Lázaro y San Anastasio se alquila una casa con portal, sala, saleta, tres cuartos, baño intercalado, comedor al fondo, cocina y calentador de gas, cuarto y servicio para criados, patio y traspatio. Agua abundante a todas horas. Informan: San Anastasio 618 bajos, de 9 a. m. a 6 p. m. Telf. X-1805.

ALQUILO: LOMA DEL MAZO; O-FArrill y D-Strampes chalet con 2 baños, 4 cuartos, 2 garages, cuarto y servicios criados $50.00. Telf. F1-7861 Hermosa vista para la Habana.

CORREA 168, VIBORA. JARDIN, portal, sala, saleta, cuatro cuartos, comedor, baño completo, cuarto y servicio de criados, todo muy amplio, 38 pesos. Telf. FO-4822

CONCEPCION ENTRE GENERAL Lee y Maceo, Quemados de Marianao, portal, sala, 2 cuartos, baño moderno y cocina. Llave al lado. Informes M-2863 y F-3131.

SE ALQUILAN LOS ALTOS MILAgros 364 entre Avenida de Porvenir y Octava, sala espaciosa, hall, 4 cuartos, baño moderno intercalado; comedor cocina, terrazas, cuarto y servicio de criados, garage. Acabados de reconstruir. Agua en Abundancia. Informes A-6995

SE ALQUILA UN HERMOSO CHAlet D-Strampes y Patrocinio, propio para familia de gusto con grandes comodidades y mucho jardín. cerca de Colegios y guaguas y abundante agua sin motor. Informes al I-3123

SE ALQUILA SAN MARIANO 65 ENtre Buenaventura y San Lázaro. Cómoda, fresca y amplia casa. Puede verse de 3 a 6 p. m. y en ella informarán.

ALQUILERES

92 SANTOS SUAREZ - MENDOZA

SE ALQUILA LA MODERNA Y PEqueña casa San Bernardino Nro 32 casi esquina a Flores, la llave en la misma de 3 a 5 de la tarde informan F-2078

ALQUILO PLANTA ALTA MODERna 4 habitaciones y demás comodidades Zapotes 419 entre Paz y Gómez, media cuadra doble línea tranvías y ómnibus. Informan bajos.

ALQUILO LA CASA DE ALTOS, fresca y cómoda, esquina a la calle Gómez y Línea, reparto Santos Suárez, 4 cuartos, sala, comedor, cocina, baño completo intercalado y patio; pintada toda de nuevo. Informan al número 10 baños. F-2565.

ALQUILO HERMOSA RESIDENCIA en O-Farrill y D-Strampes, dos baños, garage para dos máquinas. Omnibus por la puerta. Agua abundante. Precio $85.00. Informan en la misma y en el F-7534

CALLE FLORES A MEDIA CUADRA del tranvía se alquila una casa con portal, sala, 3 cuartos, baño intercalado completo, cocina, calentador patio y servicios criados. Telf. I-3259

VENDO DUREGE 305, PORTAL, JARdin, sala, saleta 2 cuartos, uno alto, servicios completos, techos de cemento, una cuadra tranvías, 2.300 pesos. Puede verse de 2 a 5.

SE ALQUILA CASA EN SANTA CAtalina y Figueroa con 3 cuartos sala, comedor baño intercalado y cocina. Informan en la bodega Teléfono I-7554

92 SANTOS SUAREZ - MENDOZA

ALQUILO ACABADA DE FABRICAR casa San Benigno 720 entre Cocos y Encarnación jardín portal, sala, cuatro cuartos, baño intercalado, patio, traspatio $34 Informes Aguila 404 primer piso.

GERTRUDIS 5 y 7, ENTRE DIEZ de Octubre y Agustina: Portal, sala, recibidor, tres habitaciones, comedor, baño, cocina, patio y servicio de criados. Una habitación en los altos. Llave en 10 de Octubre 1468. M-6917.

ALQUILO CASITA PROPIA PARA matrimonio. Sala, cuarto, cocina, baño, patio, agua abundante y ventilada $10. G. Lacret 364 entre Cortina y Figueroa. Pasaje Mercedes. Informa encargado.

93 LUYANO

ALQUILO HERMOSOS ALTOS, SALA comedor, terraza, cuatro habitaciones, demás comodidades, siempre agua. Precio $30. Calzada de Luyanó No. 103 dos cuadras esquina Toyo. Llave informan bajos.

CASITA EN 13 PESOS

Sala, cuarto, balcón, escalera a la azotea, servicios sanitarios y todo independiente, muy fresca y abiundante agua. Herrera 251 esquina a Reforma, altos, Luyanó. Llaves en altos de la esquina.

94 LAWTON - BATISTA

SE ALQUILA LA CASA YAWTON 1307 entre San Francisco y Concepción. Sala, saleta, 3 cuartos, cocina, y baño. Informan Telf. M-6436.

96 LOS PINOS y NARANJITO

LOS PINOS EN ASUNCION Y AVE. del Oeste se alquila casa grande 7 habitaciones cocina, baño moderno, bomba motor, terreno y frutales. Gana 20 pesos mensuales. Telf. M-1303

98 ALQUILERES VARIOS

SEÑOR EXTRANJERO, SOLICITA una habitación amueblada y fresca, con baño anexo, único huésped, en casa de familia particular, preferible en barrio cerca Universidad o Vedado. Telf. M-8534 o Escriba a: A-A Dpto. Anuncios Clasificados del DIARIO DE LA MARINA.

SE ALQUILA CASA PLAYA HABAna, Bauta. La mejor con calles, aceras, luz eléctrica, agua fría y caliente, con garage. Prepare su temporada y salud de los suyos. Viajes al extranjero peligrosos. Informes: F-2344

SE ALQUILA EN SAN MIGUEL DE los Baños, casa acabada de construir con cala, comedor, 3 habitaciones, baños intercalados modernos, cocina moderna, cuarto de criados, garage, portal por lòs cuatro costados, amueblada. Se alquila por 3 o más meses de temporada. Informan en el teléfono A-7322

SAN MIGUEL DE LOS BAÑOS —

Europa está que arde. Feria Mundial sólo una semana, sin ola de calor viajes, hoteles, grandes gastos!! San Miguel ideal temperatura, sus aguas para hígados, riñones, estómagos, diabéticos etc. Incomparables. Cerca de Varadero sin los gastos costosos para el verano. Casa Paco Ruz, calle Lanuza, mejor situada, cinco portales, baños intercalados. garages, servicios criados completos, ocho medias cameras, siete colombinas, cristalería, loza, avíos de cocina, acera brisa, inquilino permite verla o F-2116.

PLAYA GUANABO ALQUILO CASA mampostería amueblada con radio, 5 meses temporada resto abo grátis. Informan I-6550 sábado domingo preguntar casa Herrera en la Playa.

SE ALQUILAN DOS CASAS EN LO más céntrico de Varadero una de tres habitaciones y otra de cuatro, con muebles. Informan X-1638

SE ALQUILA UN GARAGE CON UN cuarto anexo con servicios. También para guardar muebles o cosa análoga. Vedado. Informan F-6902. Se da barato.

DENTISTA; CEDE A COMPAÑERO gabinete completo con o sin instrumental, tres días en la semana, en lugar muy céntrico. Aguila 506 esq. S. José Telf. A-9185 FO-3832.

ALQUILASE ESPLENDIDA COCIna Neptuno Nro 309 último piso, (no molesten 1er piso) a cambio de comida.

SE SOLICITA UNA CASA EN EL Vedado que tenga lo menos 21 halocales grandes, debe tener 15 como una sala o un comedor grandes las 6 restantes pueden ser más pequeñas apartado 1674 Habana

SAN MIGUEL DE LOS BAÑOS, SE alquila la casa Lanuza esquina a Clemente Gómez, Villa Olga, esquina fraile, portales alrededor, 5 habitaciones, 2 baños, sala, cofedor, pantry, cocina, cuarto y servicio criados. Informan I-5936.

EN LA PLAYA DE COJIMAR

Se alquilan magníficos apartamentos en la residencia villa «Pedralbes», lugar delicioso por su situación y por su bello jardín. No deje perder la oportunidad para pasar una buena temporada de verano. Para informes: Joaquín Boada. Telf. F-5956.

VARADERO. SE ALQUILA UN MOderno chalet de mampostería, con agua de Dupont y toda amueblada en $150.00, lo que resta de mayo y todo el mes de junio. Informes F-2689.

SAN MIGUEL DE LOS BAÑOS

Se alquila la casa Villaoz, compuesta de portal, todo alrededor, 2 salas, 7 habitaciones, 3 cuartos de baño, completos; 2 comedores, cocina, 3 cuartos de criados, garage para 3 autos, traspatio con frutales, su dueño informa en el Hotel Villaverde y al teléfono F-2273.

VARADERO

Se alquila hermosa residencia frente a la Playa Norte. Informan Apartado 1052. Habana.

PLAYA SANTA FE HABITACIONES o departamentos con toda asistencia a precios módicos. Solo a personas decentes, el mejor punto de la playa, por días, semanas o meses, según desee. Casa Miguel Andrés, Primera 66 Informan Reina 202, altos, esquina a San Nicolás. Habana.

ALQUILO DURANTE EL VERANO finca próxima a la Habana. Casa fresca y espaciosa; garage, caballeriza; excelente, agua y electricidad. Lage M-5912.

ARROYO NARANJO ALQUILO AMplia y fresca casa con portal, sala, comedor, y 4 cuartos con baño intercalado, garage para 2 máquinas 4.000 metros terreno. Informan M-6364 y F-4950.

SE SOLICITAN

99 SOLICITUD DE ALQUILERES

MATRIMONIO SIN HIJOS DESEA alquilar apartamento pequeño y vistoso en el centro de la Habana, con o sin muebles. Escriban con detalles y precio a: «Matrimonio», Anuncios Clasificados DIARIO DE LA MARINA.

SE DESEA ALQUILAR EN PUNTO céntrico del Vedado un local para Farmacia. Informes al Telf. F-2751.

SOLICITO APARTAMENTO EN AZOtea entrada independiente U-2719.

AMUEBLADAS

O sin amueblar tenemos casas, departamentos, habitaciones. Habana, Marianao; Repartos; modernas lujosas. También oficinas independientes modernas, salón de espera; teléfono, luz, telefonista «Bolsa de Contratación». Cuba 209 Telf. M-6961.

101 PERDIDAS

PERDI CARTERA CONTENIENDO cartera dactilar, gratificación. Infiesta I-5152.

SE SOLICITAN

102 AGENCIAS - COLOCACIONES

«LA HABANERA» U-1880

NEPTUNO Y ESPADA

Personal de hombres y mujeres, blancas, de color, extranjeros del país. Lavanderas, cocineras, criadas, manejadoras, mensajeros, choferes, ayudantes de cocina, sirvientas para clínicas, personal p ro horas. U-1880.

AGENCIA DEL VEDADO 12 Y 23, F-3141. Servimos rápidamente Repartos Habana, Víbora, cocineras, cocineros, reposteros, criadas, manejadoras, chauffeurs, jardineros, criados, personal inglés, español; gran variedad sirvientas del país.

M-6961

«Bolsa de Contratación»

Tenemos toda clase de servidumbre cuidadosamente identificada. Nos esforzamos honradamente investigando moralidad y referencias previamente. Abierto los domingos. Cuba No. 309 entre Empedrado y O-Reillv.

EL NOMBRE «BEERS» SIGNIFICA seriedad, perseverancia y cumplimiento. Nadie puede quitarme mi buen nombre. Estoy orgulloso de ello. «La Agencia Beers» siempre cumple lo pactado (Desde el año 1906) Plaza de la Catedral 54. M-7730.

AGENCIA «ORIENTAL» U-5388

San Rafael y Gervasio Servimos personal de confianza, hombres y mujeres, blancas, color, extranjeros, del país, cocineras, criadas, manejadoras, mensajeros chofferes, ayudantes cocina, personal por horas. U-5388

«LA COMERCIAL», M-1149, AGUILA 759 y Monte para hombres, mujeres del país y extrnajeros, criadas, niñeras(criados, choferes, camareros dependientes, cocineros, cocineras fregadores, pinches, lavanderas, repartidores cantinas, porteros.

«LA AMERICANA», F-2524, 23 407, entre J e I, para hombres y mujeres del país y extranjeros, criadas, criados, niñeras,, cocineros, cocineras, choferes, pinches, camareros, dependientes, fregadores, lavanderas, mensajeros, serenos. F-2524

LA MATANCERA: A-7740

Servimos para cualquier parte de la Habana y repartos servidumbre de ambos sexos del país y extranjeros con referencias, servicio rápido. Sol 465 entre Egido y Villegas.

«LA OTILIA», DOMESTIC EMPLOYment Agencp. Señora; cuando usted necesite criado, criada, cocinero, cocinera, manejadora, chofer, lavandera, jardinero mensajero, nuse housekeeper, etc. Calle K Nro. 361 entre 19 y 21 Telf. F-4806

103 CRIADAS - CRIADOS

SE SOLICITA UNA SEÑORA BLANca para los quehaceres de la casa sueldo $10. Concordia No. 422, bajos, izquierda.

SOLICITO MUCHACHA BLANCA PAra ayudar en los quehaceres de la casa. Ayestarán 100. altos.

SE SOLICITA CRIADA BLANCA PAra limpiar y cocinar que duerma en la casa. Sueldo $15.00. (Con referencias). Calle 1a. No. 50, entre 9 y 10. Ampliación Almendares.

CRIADAS Y MANEJADORAS

Con buena presencia y referencias solicitamos criadas de mano y manejadoras. Colocadas inmediatamente de presentarse. Abierto los domingos. Bolsa de Contratación. Cuba No. 209. Teléfono M-6961.

104 COCINERAS Y COCINEROS

SE SOLICITA UNA COCINERA ESpañola joven. Duerme en la casa. Sueldo $12.00. Se exigen referencias. Aliados 59, Alturas de Almendares.

SE SOLICITA UNA ESPAÑOLA PAra cocinar y limpiar que viva cerca de la colocación. Monte No. 453 esq. a Angeles.

SE SOLICITA UNA BUENA COCINEra joven que tenga referencias buen sueldo. Valle 168 entre Infanta y Basarrate.

SE SOLICITA UNA COCINERA QUE pueda lavar alguna ropa fina y una criada que sepa coser. Tienen que tener referencias y dormir en la colocación. Sueldo $12.00 y uniformes: Calle C No. 502 esq. a 21 Vedado.

SE SOLICITA UNA MUCHACHA ESpañola para cocinar y limpiar sueldo $16.00. Calle 25 No. 1555 Vedado, entre 26 y 24.

COCINERAS Y COCINEROS

Solicitamos con buena presencia y referencias, también para cocinar y limpiar. Son colocados inmediatamente de presentarse. Abierto los domingos. «Bolsa de Contratación». Cuba No. 209 Telf. M-6961.

105 MANEJADORAS

SE SOLICITA UNA MANEJADORA que sepa cumplir con su obligación. Calle 15 No. 1205 entre 18 y 20 De 10 a. m. en adelante.

SOLICITO MANEJADORA DE 18 A 20 años, blanca o mestiza, con referencias, sueldo $9. Basarrate 68. esquina San Miguel .

SE SOLICITA UNA MANEJADORA para dos niños, que tenga buen carácter y referencias, sueldo $10.00. Calle 11 No. 604 bajos, entre B y C.

SE SOLICITA JOVEN ESPAÑOLA

para manejadora y ayudar limpieza, formal, limpia y con buenas rereferencias, dormir en la colocación, buen sueldo y uniformes. Inútil presentarse sin dichas condiciones. San Nicolás 218, segundo piso, entre Virtudes y Concordia, de 3 a 6.

114 AGENTES - VENDEDORES

NECESITO ALGUNOS HOMBRES DE 21 a 45 años que vivan en los Municipios de la Habana, Marianao, Regla y Guanabacoa y sepan las 4 reglas para emplearlos en Compañía Americana. Los admitidos tendrán puestos fijos bien retribuídos. Preguntar por Mr. Franck Bernaza No. 7, a las 11 de la mañana del próximo lunes 22. No atendemos por correspondencia.

NECESITO HOMBRES Y MUJERES quieran trabajar aunque se dediquen a otros negocios en la calle garantía $5, preguntar por Rey, lunes, miércoles y viernes de 8 a 9 exclusivamente Monserrate 461, Habana.

SE SOLICITA JOVEN CAPAZ, CON buena presencia y cultura, para trabajo degente, sueldo o comisión, no menos 200 pesos diarios. Preséntese de 9 a 11 en Lealtad 612.

SOLICITO VARIOS VENDEDORES, ambos sexos, que quieran ganar de $2.00 a $4.00 diarios, no es necesario tener experiencia. Vea al Sr. Martínez. San Julio 163 altos, de 5.30 a 7.30 p.m.

PERSONAS DE AMBOS SEXOS EN toda la República que quieran trabajar a sueldo o comisión deben visitar la Compañía «El Sol de Cuba», Manzana de Gómez 247-248 8 a 12 a. m. 2 a5 p. m.

SE SOLICITAN VENDEDORES

Para obtener buenas utilidades, diríjase a J. R. Prats, Sucs. de Castelleiro y Vizoso S. A. Lamparilla No. 4 Exclusivamente de 9 a 12 m.

SOLICITAMOS VENDEDORES PARA exquisitos vinos «Orotavi» fabricado de fruta bomba madurada en la mata. Pídalo a José Caamaño, Morro y Refugio. Telf. A-7729

GRATIS GRATIS

Enseñamos a ganar dinero. Si usted está decidido a ganarlo, escríbanos pidiendo detalles y le indicaremos cómo hacerlo. Nuestro negocio abarca toda la República de Cuba. Sea usted el primero en comenzar a ganar dinero

INGLATERRA HA PEDIDO A ALEMANIA QUE RENUNCIE A TODO PROPOSITO AGRESIVO, EN FAVOR DE UNA POLITICA ENCAMINADA A LA PAZ DE EUROPA

Asisten al Congreso Eucarístico de La Paz 20.000 niños

En Washington desmienten la noticia de que Bolivia se una al pacto anti-comintern

LA PAZ, mayo 19, (AP). El segundo día del Congreso Eucarístico Nacional se ha dedicado a los niños.

Desde las ocho de la mañana se congregaron en el Campo Eucarístico más de veinte mil niños de todos los colegios y escuelas entonando cánticos religiosos.

A las nueve de la mañana se celebró misa lo mismo en el altar del Centro que en otros tres laterales, oficiando obispos nacionales y extranjeros.

Luego los niños hicieron la ofrenda de espigas de trigo y uvas como símbolo de la esencia eucarística.

Más de trescientos sacerdotes administraron la comunión a las apretadas filas de niños y niñas y a continuación se repartió el desayuno.

Las ceremonias de mañana se dedicarán al ejército, congregándose todos los soldados de la guarnición en la Plaza de Isabel la Católica. Los soldados llevarán en procesión a la Virgen del Carmen, patrona de las armas de Bolivia, desde el templo de los Carmelitas, con asistencia de los colegios y las autoridades.

Por la noche, a la Hora Santa, se concentrarán en la catedral todos los hombres católicos de La Paz y más tarde desfilarán llevando velas hasta el Campo Eucarístico, asistiendo a una misa de comunión general a la media noche.

El domingo será clausurado el Congreso, dedicando ese día a la mujer boliviana, para la que habra una comunión general y procesión.

Descienten que Bolivia se una al Anti-Komintern

WASHINGTON, mayo 19. (Havas) El ministro de Bolivia en esta capital señor Guachalla informó esta tarde al subsecretario de Estado Sumner Welles, que no tienen el menor fundamento los rumores de que el gobierno de La Paz piensa adherirse al pacto anti-Komintern.

CON EL «YANKEE CLIPPER» INAUGURAN EL SERVICIO ATLANTICO DE CORREOS

NUEVA YORK, mayo 19. (AP).—Mañana se inicia un servicio regular aéreo sobre el Atlántico que unirá al Viejo Continente con el Nuevo Mundo.

Proyectado durante diez años, el servicio se inaugurará con la salida del «Yankee Clipper», hidroplano de 41 y media toneladas, que llevará una tripulación compuesta de 14 personas.

En el duodécimo aniversario del vuelo del monoplano de Lindbergh a París, el gigantesco transporte iniciará un servicio entre Southampton, Inglaterra, y Baltimore y Nueva York.

Solamente llevará correo al principio, pero para el primero de julio se espera que la Pan American Airways venderá pasajes. Los vuelos se harán en 24 horas.

El capitán A. E. de la Porte, tendrá a su cargo el Clipper que saldrá de Nueva York para las Azores a las doce del día.

1.800 REFUGIADOS ESPAÑOLES DE PORT VENDRES SALDRAN PARA MEXICO

LONDRES, mayo 19. (Havas). —El Comité inglés de Ayuda a los Refugiados españoles, fletó el barco de 8.000 toneladas «Sinaia» que saldrá para Veracruz desde Port Vendres el 23 de mayo con 1.800 refugiados de ambos sexos.

Mrs. Elphea Fera, aparece en una estación de policía de Chicago, donde fué sometida a un interrogatorio por la muerte de Joseph du Bock, que apareció acribillado a balazos en un hotel de Chicago.

LOS HEBREOS DE LA PALESTINA HAN COMENZADO YA UNA CAMPAÑA DE RESISTENCIA PASIVA CONTRA EL PLAN INGLES

El plan judío comprende la decisión de introducir inmigrantes en aquel país por medios legales o ilegales

En castigo de los actos de incendiarismo realizados el jueves por los judíos, se ha prohibido a éstos celebrar servicios religiosos durante un mes con carácter público

JERUSALEN, mayo 19. (AP.)—Los judíos de toda la Palestina han comenzado una campaña de resistencia pasiva hoy contra los planes británicos para reducirles a al condición de minoría permanente en un estado dominado por los árabes.

El programa de no cooperación y de presión económica se está desarrollando bajo las miradas vigilantes de las tropas inglesas que están preparadas para impedir la repetición de los motines de ayer, durante los cuales perdió la vida un policía y hubo 114 personas heridas.

Gran tranquilidad prevaleció hoy en contraste con la turbulencia de las veinticuatro horas anteriores, pero en muchos barrios se teme que a menos de que la Gran Bretaña modifique la política que se propone seguir en Palestina habrá «nuevos incidentes».

El mayor general R. Haining, jefe de las fuerzas brtiánicas de Palestina, anunció que en caso necesario sus tropas «contestarán a la fuerza con la fuerza», en cualquier perturbación que ocurriese. Apoyó su declaración con el envío de carros blindados, tanques y camiones llenos de soldados a Jerusalén.

Los judíos han declarado que desarrollarán un programa de tres puntos en sus esfuerzos de cambiar la anunciada política de la Gran Bretaña para retirarse de la Palestina, a la cual gobierna mediante un mandato de la Liga de las Naciones y entregar el control a los árabes.

El programa de los judíos comprende:

Primero: Un enconado debate en la Cámara de los Comunes de Londres el lunes próximo, cuando se ponga a debate el Libro Blanco.

Segundo: Establecimiento de nuevas colonias en las tierras nacionales de Palestina.

Tercero: Introducir inmigrantes en el país por todos los medios posibles, legales e ilegales.

Su campaña estará respaldada por un empréstito de cerca de $4,700.000 que es[illegible] seguros de lograr por suscripción en los Estados Unidos, Inglaterra, Francia y Suráfrica.

Las instituciones nacionales judías declaran que deploran el derramamiento de sangre habido ayer, pero que están «orgullosas» de las manifestaciones que precedieron a los desórdenes, en las cuales tomaron parte más de 175.000 judíos.

Algunos árabes, entretanto, temen que la Gran Bretaña se proponga establecer un organismo árabe de «Spokemen» que recibirán instrucciones de Londres con exclusión de los intereses árabes.

Este temor se basa en la declaración hecha por el secretario colonial Malcolm Mac Donald el miércoles pasado de que el gobierno inglés se propone excluir indefinidamente de Palestina al Gran Mufti de Jerusalén.

Grandes daños de Jerusalén por los desórdenes callejeros

JERUSALEN, mayo 19. (Havas).—Los incidentes ocurridos el jueves en la vía pública, causaron grandes daños. Hoy falleció uno de los doce policías ingleses heridos anoche. Los judíos de Jerusalén reanudaron sus labores habituales en horas de la mañana. El día ha sido de calma relativa.

En castigo por los actos de incendiarismo de la noche del miércoles, las autoridades militares británicas han prohibido a todos los hebreos de Jerusalén, celebrar servicios religiosos públicos durante un mes. Los casos que requieran atención especial, serán transferidos a Telaviv, donde las sinagogas continuarán funcionando como hasta ahora. Muchas personas que pensaban visitar la Feria Mundial de Nueva York, han dejado en suspenso sus planes, cancelando sus pasajes en las compañías de vapores inglesas, en que los tenían reservado, iniciando así las represalias contra todo lo británico.

MUERE UNA NACION Y NACE UNA FRONTERA

Con la ocupación por Hungría de la Rutenia, que perteneciera a Checoeslovaquia, las fronteras de dicha nación y Polonia se hacen comunes. A la izquierda, un guardia polaco cambia un apretón de manos con un soldado húngaro, al llegar las fuerzas de Hungría al límite polaco.—(Foto Acme-Editors Press).

La Gran Bretaña comprende la enorme trascendencia que encierra el plan de concertar alianza con Francia y Rusia

Chamberlain dice que está dispuesto a discutir con los alemanes la cuestión de las colonias, pero que Inglaterra no comprará la paz mediante concesiones que implicarían otras

LONDRES, mayo 19. (AP). —El Gobierno británico reveló hoy que está estudiando con precaución la actitud soviética con respecto a una completa alianza militar y al mismo tiempo ha pedido a Alemania que renuncie a todo propósito agresivo a favor de una política de gran envergadura para la paz de Europa.

El primer ministro Chamberlain y el subsecretario de Relaciones Exteriores R. A. Butler, dieron a conocer la posición del gobierno en el debate sobre política exterior que se registró en la Cámara de los Comunes

Butler declaró que una alianza con la Rusia soviética y con Francia constituye «una ruptura tan violenta con la política británica» que el gobierno «está estudiando ese asunto con precaución tomándose el tiempo necesario para dar tan importante paso».

Dijo que, a su juicio, las contraproposiciones británicas a la insistencia de Rusia en una completa alianza, aunque menos lata que una alianza militar» están «destinadas a dar más efectivo apoyo donde sea necesario...»

Chamberlain hizo constar que está dispuesto a discutir con Alemania la cuestión de las colonias que perdió por causa de la guerra, pero agregó:

«Nosotros, en este país, no estamos preparados para comprar la paz al precio de concesiones que solo conducirían a nuevas demandas».

Declaró que el gobierno alemán es responsable de la falta de fe en su afirmación de que no tiene intenciones agresivas y dijo:

«Si pudiéramos tener tal renuncia (a la agresión) y si pudiéramos convencernos de que no hay intenciones de agresión ni de usar la fuerza en las relaciones entre Alemania y los demás países, entonces creo que no seríamos los últimos en exponer cuales son nuestros puntos de vista para que sirvieran de base para la discusión de una paz permanente».

Hablando de las negociaciones con Rusia, dijo que «estamos tratando de formar no una alianza entre nosotros y otros países sino un frente de paz contra la agresión».

Indicó que las diferencias entre la Gran Bretaña y la Rusia soviética se han reducido y expresó la esperanza de que las conversaciones que se sostendrán mañana en París acaso produzcan una fórmula que sumará a Rusia al frente.

El primer ministro dijo a la Cámara, que «hay una especie de velo o muralla entre los dos gobiernos que es muy difícil penetrar», pero aseguró que el plan original que ofreció la Gran Bretaña a Rusia ha sido modificado al objeto de recoger algunas de las objeciones de Moscú.

Después, refiriéndose a las conversaciones que tendrán lugar mañana en París entre el secretario de Relaciones Exteriores Vizconde Halifax, que va a Ginebra para asistir al consejo de la Liga de las Naciones, Chamberlain, dijo:

«No es esperar demasiado que después de esas consultas se comprenda la necesidad de vencer los obstáculos que hasta ahora nos han impedido llegar a un acuerdo con el gobierno de la Unión soviética».

Durante el debate David Lloyd George, primer ministro de los tiempos de guerra, Winston Chuchill, Anthony Eden, ex secretario de Estado, y otros criticaron al gobierno por la demora en llegar a un arreglo con Rusia y recomendaron a Chamberlain que acepte las proposiciones soviéticas para una alianza militar.

Chamberlain aseguró que la Gran Bretaña ha deseado siempre un arreglo reciproco con Rusia y agregó que todo cuanto pueda decirse contra el plan inglés no es justo, lo que se ha interpretado como una referencia al artículo de «Izvestia».

Dijo que Inglaterra había pedido a Rusia que hiciera una declaración de ayuda a Polonia y Rumanía análoga a las que hicieron la Gran Bretaña y Francia.

Butler dijo que el gobierno cree que su política «está más conforme con los puntos de vista de los demás gobiernos interesados y es menos propicio a despertar dudas y dificultades que una alianza militar.

Agregó que las sugestiones originales de la Gran Bretaña ya habían sido modificadas y que Lord Halifax está concertando y concertará con el Embajador soviético, a quien debe rendirse tributo por los esfuerzos que hace para reconciliar los criterios de los dos gobiernos».

Chamberlain lamentó que Vladimir P. Potemkin, Vice comisario de Relaciones Exteriores de Rusia, no vaya a Ginebra el lunes.

Maisky visitó hoy el ministerio de Estado antes de que comenzara el debate en la Cámara de los Comunes y entregó un nuevo memorándum en el cual, según se tiene entendido, Rusia reitera su demanda de una alianza militar sin reserva.

Durante la tarde la comisión de Relaciones Exteriores del Gabinete se reunió para estudiar la situación. Uno de los puntos a estudio es una nueva fórmula que Francia ha sometido a la Gran Bretaña con la esperanza de eliminar algunas de las dificultades que han surgido en las negociaciones anglo-rusas.

En los centros diplomáticos se dice que la Gran Bretaña y Rusia están mucho más cerca de un acuerdo de lo que indicaron los representantes del gobierno en la Cámara de los Comunes.

En un círculo se dice que la Gran Bretaña está dispuesta a aceptar las proposiciones rusas.

Lloyd George, al iniciar el debate, declaró que las negociaciones entre la Gran Bretaña, Francia y Rusia han llegado a un punto en que las decisiones que se tomen en los próximos días «puedan ser las más importantes desde las que se adoptaron en 1914».

El Consejo de la Liga no tratará de la cuestión Danzig

El ejército de Alemania es la potencia más fuerte del mundo, según dice Goebbels

GINEBRA, mayo 19. (Havas).—es probable que en la 105a. reunión del Consejo de la Liga de las Naciones que comienza el lunes, se [illegible] tee oficialmente el problema de Dantzig, aunque la cuestión será sometida al estudio de un Comité de Tres, integrado por Inglaterra, Francia y Suecia. Se sabe en Ginebra que Polonia no desea en las circunstancias actuales, modificación alguna al Estatuto que rige la Ciudad libre.

Entre los asuntos incluidos en el orden del Día están la apelación del gobierno chino a la Liga de las Naciones y la demanda de Finlandia y Suecia, en lo que respecta a la militarización de las islas Aaland en el Báltico, a la entrada del golfo de Botnia. Es decir, que en reunión la próxima reunión del Consejo de la Liga será ocasión para que se encuentren ciertos estadistas y diplomáticos responsables. Se espera por un momento a otro la llegada del ministro de Estado de Suecia, [illegible] Sandler. Lord Halifax, canciller británico, arribará el domingo por la mañana y su colega francés, el lunes mismo día, por la mañana.

La primera sesión del Consejo, el lunes, y la cual será presidida por Ivan Maisky embajador de Rusia, será consagrada exclusivamente a fijar el Orden del Día.

Declara Goebbels que el ejército alemán es la potencia más fuerte del mundo

BERLIN, mayo 19, ((AP)—El ministro de Propaganda Paul Joseph Goebbels dijo a un grupo de [illegible] en un discurso agrio que pronunció esta noche que «nosotros no creemos que en la hora decisiva la democracia tenga más resistencia que nosotros, pues tiene flojo el pecho».

«Lamentamos el panico que se ha apoderado de otras naciones», agregó. «No es culpa nuestra. Nosotros no tenemos ninguna razón para sentirnos desasosegados. La nación alemana puede confiar ciegamente en el Führer».

El fiero ministro dijo que el ejército alemán es «la potencia militar más fuerte del mundo» y agregó que «el pueblo alemán no sabe todo lo fuerte que es y no puede saberlo».

«Cuando uno lee los periódicos polacos—dijo— se llega a la conclusión de que los polacos no lo saben tampoco. Ellos no saben lo que significa cuando señalan el camino de Berlín con sus bayonetaas.

«Tales niños tontos deben recibir una lección dandóseles algunos azotes en los faldones».

SE CELEBRARA EN PARIS EL PROXIMO CONGRESO DE LA UNION POSTAL

BUENOS AIRES, mayo 19. (Havas).—Con el apoyo unánime de las delegaciones, el Congreso de la Unión Postal aprobó la proposición de la de Francia, de que la próxima asamblea se celebre en París.

ONCE MUERTOS POR UNA AVALANCHA EN LOS ALPES

ROMA, mayo 19. (Havas).—Once muertos y cinco heridos, dos de ellos muy graves, fué el trágico resultado de la avalancha de nieve que cayó hoy cerca de Domodossola, en el valle de Formozza. Las víctimas son obreros, que se vieron envueltos en el refugio en que estaban.

Ruth Langer, de Fort Hill, que logró resolver una huelga en la Escuela Superior de esa localidad mediante su intervención.

LA PRENSA JAPONESA PIDE AL GOBIERNO QUE SE PREPARE A HACER FRENTE A LA ACCION ANGLO-FRANCO-AMERICANA

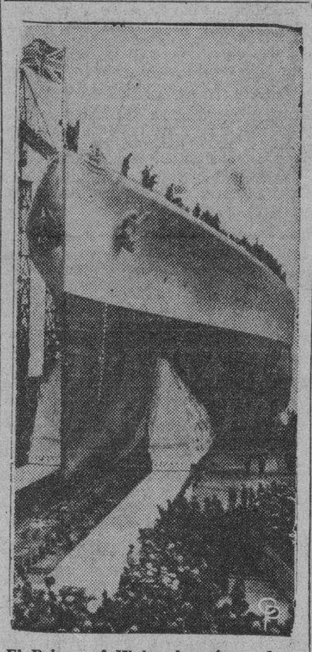

El Prince of Wales, la más moderna unidad de la flota inglesa, es lanzada al agua en los astilleros de Birkenhead. Desplaza 35 mil toneladas y portará doce cañones de 16 pulgadas.

El Japón está adoptando medidas con el objeto de tener pronto en su mano todo el oro existente en la nación

En el territorio del Establecimiento Intrenacional de Shanghai y en la concesión francesa se está deteniendo a todos los sospechosos de dedicarse a actividades ilícitas

TOKIO, Mayo 19. (Havas).—Esta mañana celebró Consejo de Ministros extraordinario el Gabinete del Primer Ministro Hiranuma, para estudiar las medidas con que se debe afrontar la situación derivada de los acontecimientos de Europa. La decisión de celebrar el Consejo surgió de la entrevista que sostuvieron el jueves el Ministro de la Guerra, general Itagaki, y el de Marina, almirante Yonai. Ambos expusieron en la reunión de hoy, con toda franqueza, su criterio ante la crisis internacional europea, creyéndose que, en vista de lo que informaron, el Gabinete decida ahora su actitud.

Por la tarde volvieron a conferenciar los miembros del Gabinete «interior», o sea el Primer Ministro y los titulares de Guerra, Marina, Estado y Hacienda.

Piden energía al Gobierno de Tokío

TOKIO, mayo 19. (Havas). — La Prensa de esta capital comenta hoy con indignación el incidente de Ku Lang Su, en Amoy, censurando el desembarco de marinos franceses, ingleses y norteamericanos en ese lugar, y pide al Gobierno que conteste de manera enérgica y que se prepare a hacer frente a la acción de las tres Potencias occidentales.

Japón adopta medidas para reunir su oro

TOKIO, mayo 19. (Havas). — De acuerdo con la reciente decisión de concentrar todo el oro en manos del Gobierno y del Ministerio de Hacienda, el Ministerio de Hacienda decidió realizar el primero de julio próximo un censo general de todo el oro amonedado, en barras y en artículos diversos, que esté acaparado dentro del territorio nipón.

La orden ministerial correspondiente fué promulgada hoy en la Gaceta Oficial del Imperio. Tan pronto como sean conocidos los resultados del Censo, se procederá a dirigir una circular a todos los acaparadores de oro, para informarles que deben venderlo al Gobierno.

En el establecimiento internacional de Shanghai y en la concesión francesa están siendo detenidos todos los elementos sospechosos

SHANGHAI, Mayo 19. (AP).— El establecimiento internacional de Shanghai y la concesión francesa se encuentran bajo la vigilancia de las fuerzas militares mientras la policía recorre las áreas controladas por los extranjeros, deteniendo a todas las personas sospechosas de actividades ilícitas.

Antes de la medianoche 150 sospechosos se hallaban en la cárcel y, segun se tiene entendido, las autoridades tienen el propósito de acabar con todos los elementos perjudiciales para no dar pretexto a los japoneses para que intervengan en el establecimiento internacional.

Mercenarios rusos ayudan a la policía y las calles están siendo patrulladas por soldados pertenecientes al regimiento de infantería de marina americana que se encuentra estacionado en ésta al igual que por otras fuerzas británicas y francesas.

La policía del establecimiento internacional de Shanghai ha manifestado que uno de los objetivos de su campaña es acabar con el contrabando de armas desde la ciudad nativa al establecimiento.

Se ha formado un cuerpo de voluntarios, en el que figuran los hombres de negocios, y una compañía, compuesta principalmente de americanos, comenzó a prestar servicio.

En la concesión francesa fué confiscada la edición de esta mañana de un periódico americano que se publica en lengua china, por ser uno de los cuatro periódicos cuya circulación ha sido prohibida por el Consejo del establecimiento.

UN RELAMPAGO HECHO EN CASA, COMO LOS PASTELES

En el laboratorio de alto voltaje del Instituto de Tecnología de Pasadena, California, ha sido creado este «relámpago» o lengua de fuego que alcanza una altura de dos pisos. (Foto Acme-Editors Press).

SIGUEN LAS NEGOCIACIONES DE EMPRESAS PETROLERAS Y EL GOBIERNO MEXICANO

NUEVA YORK, mayo 19. (Havas) —Donald Richberg, plenipotenciario de las compañías petroleras norteamericanas en las negociaciones de éstas con el Gobierno de México, salió hacia Washington, para celebrar varias conferencias acerca de la fórmula que permita resolver la cuestión de la expropiación. No se ha señalado todavía la fecha de la nueva entrevista con el Presidente Cárdenas.

Según informes autorizados de los círculos petroleros, Italia y Alemania fueron los más importantes compradores de petróleo mexicano durante el mes de abril. Recientemente llegaron a Tampico 15 camiones algibes, de nueve toneladas cada uno, obtenidos por México en Alemania, a cambio de cierta cantidad de petróleo.

Se afirma también en los centros aludidos, que la Shell es hasta ahora la empresa más castigada por las expropiaciones mexicanas.

OSLO, mayo 19. (AP).—El periódico conservador «Aftenposten» en un editorial de hoy, dice que la decisión de Noruega de declinar las proposiciones de Hitler para un pacto de no agresión no debe considerarse como reflejo sobre las sugestiones que hizo el Presidente Roosevelt en su mensaje del 15 de Abril, sino como una nueva manifestación de la neutralidad de Noruega.

ESCEPTICISMO ALEMAN POR EL DISCURSO DEL PRIMER MINISTRO INGLES

BERLIN, mayo 19. (Havas).—Informes alemanes destinados al extranjero, dicen que en Berlín se considera que el discurso del Primer Ministro Chamberlain en la Cámara de los Comunes, no cambia en nada la situación europea, Revela las tendencias agresivas de la política exterior británica, bien demostrada con el cerco, en realización, de las dos Potencias del Eje. Se subraya, en este mismo orden de ideas, lo que expresó Chamberlain sobre las negociaciones con Rusia. El Jefe del Gobierno de Londres no vaciló en lamentar, lisa y llanamente, que su cancillería no haya conseguido todavía incorporar a los Soviets al bloque de naciones que aquél quiere constituir, en perjuicio de las Potencias autoritarias. Esa política la caracteriza el hecho de que actúa sobre bases deshonestas y de difamación, al tiempo que sostiene la tesis de que existe una amenaza perenne para terceros países, por parte del Reich.

SIEMBRA EL PANICO EN LA POBLACION DE AFRICA UN TEMBLOR DE TIERRA

SANTIAGO DE CHILE, mayo 19. (AP). Comunican de Arica que a las 2.45 de la tarde de hoy, se sintió un fuerte temblor de tierra que sembró el pánico en la población.

Muchas paredes se derrumbaron y otras sufrieron grietas.

Las informaciones dicen que no ha habido víctimas.

EL AS SARABIA NO HARA SU VIAJE A NUEVA YORK HASTA EL 25 DEL ACTUAL

CIUDAD MEXICO, mayo 19. (AP). —Francisco Sarabia, as de la aviación mexicana, que se propone hacer un vuelo sin escalas a Nueva York, dijo esta noche que las condiciones del tiempo parecen indicar que no podrá comenzar el vuelo antes del 25 de este mes.

Manifestaciones en Bulgaria pidiendo venganza por la muerte de veintidós aldeanos por los gendarmes rumanos

Los búlgaros vienen sosteniendo desde hace tiempo intensa agitación reclamando la devolución de la Dobrudja, que les quitaron cuando la Gran Guerra. Conferencia en el Danubio

SOFIA, mayo 19. (AP.)—El Rey Boris III conferenció hoy con el Primer Ministro George Kiossievanoff al mismo tiempo que continuaban en Bulgaria más manifestaciones anti-rumanas.

El jefe del gobierno, según se dice en los centros enterados, presentó al monarca una petición de los diputados de la oposición pidiendo que se convoque inmediatamente al Parlamento o a la Comisión de Relaciones Exteriores para «tratar del problema de la Dobrudja.»

Los búlgaros vienen sosteniendo desde hace tiempo una intensa agitación pidiendo que se les devuelva la Dobrudja, que perdieron con motivo de la guerra mundial y el clamor ha aumentado desde la muerte de 22 personas en la frontera, hace dos semanas, a manos de los gendarmes rumanos.

El gobierno de Bucarest dice que las víctimas pertenecían a una partida de bandidos, pero los búlgaros afirman que se trataba de «inocentes aldeanos.»

Mil hombres, mujeres y niños desfilaron por las calles de Sofía entonando canciones patrióticas al mismo tiempo que daban gritos de «Abajo Rumanía».

Invadieron la plaza de la catedral y arrodillándose ante el edificio gritaron: «Venganza, venganza».

Manifestaciones análogas ocurrieron en otras ciudades de Bulgaria. La policía tiene órdenes de no intervenir.

Yugoeslavia y Rumanía conferenciarán por sus ministros de Estado en un cañonero del Danubio

BELGRADO, mayo 19. (AP.)—En los centros autorizados se dice que Yugoeslavia y Rumanía públicamente harán constar su creencia de que la alianza tuco-británica se limita al Asia Menor y al Mediterráneo.

Se ha confirmado oficialmente que los ministros de Estado de Yugoeslavia y Rumanía se reunirán el domingo a bordo de un cañonero en el Danubio y que es posible que después de la conferencia publiquen un comunicado en la forma expresada.

De esta manera, se dice, Yugoeslavia podrá continuar en la Entente balcánica con Rumanía, Turquía y Grecia.

EL PRESIDENTE DE LA UNION PANAMERICANA HA FELICITADO A CUBA

WASHINGTON, mayo 19. (AP).—El director general L. S. Rowe, de la Unión Panamericana, felicitó hoy a Cuba con motivo de cumplirse mañana el trigésimo séptimo aniversario de la independencia de dicha República.

El doctor Rowe dió a la publicidad la siguiente nota:

«La República de Cuba celebra el sábado el trigésimo séptimo aniversario del día en que obtuvo su independencia La Unión Panamericana se une a la celebración de este glorioso aniversario y hace llegar al Gobierno y al pueblo de Cuba sus más cálidas felicitaciones y los mejores deseos por su felicidad y prosperidad».

EN LIBERTAD EL UNICO PRESO QUE HABIA EN LA CARCEL VATICANA

CIUDAD VATICANA, mayo 19. (Havas).—El único preso que había en la prisión de la ciudad pontificia, Mario Politi, condenado a tres años por malversación de fondos (era empleado del departamento de Hacienda vaticano), quedó libre hoy, al indultarle el Papa del resto de la pena.

Por vez primera en la historia, un soberano inglés asiste a una sesión del Senado en el Dominio canadiense

Después de aprobar los proyectos de ley de la presente legislatura, el rey británico manifestó esperanza de que su viaje dará al Canadá un concepto más profundo de su unidad

OTTAWA, Mayo 19. (AP).—El Canadá desenterró hoy el ritual real, muerto hace cerca de cien años a fin de ver al Rey Jorge y a la Reina Isabel en el trono de Canadá.

Por vez primera en la historia un soberano británico se sentó en el Senado como en Westminster. En Londres abre y prorroga el soberano el Parlamento con ceremonial regio, pero aquí dió solamente su asentimiento a los proyectos de ley aprobados por la Legislatura.

Antes de la brillante escena que se regostró en el Senado, el Rey Jorge recibió los aplausos del pueblo canadiense a lo largo de nueve millas de paseo por las calles de la ciudad y los suburbios.

El Rey también estableció otro precedente recibiendo personalmente las credenciales del nuevo Ministro de los Estados Unidos, Daniel C. Roper, cambiando felicitaciones con él y expresándole su amistad hacia el presidente Roosevelt y el pueblo americano.

El sol canadiense dejó de brillar hoy por vez primera durante la estancia de los Reyes en este país. Cuando despertaron en la pequeña aldea de Caledonia, donde se detuvo el tren real para pasar la noche, había frío y llovizna.

El cielo aclaró por la tarde pero los reales visitantes hicieron su estrada en Ottawa bajo la llovizna, saludando el Rey y sonriendo la Reina désde el landó abierto, tirado por cuatro caballos con postillones, a los aplausos del pueblo.

Destacamentos de dragones galopaban ante el carruaje y detrás. El único incidente desagradable fué que la sirena del tren espantó al caballo de uno de los soldados de la escolta el cual lanzó al jinete al pavimento.

El soberano penetró en los corredores cubiertos de mármoles del edificio del Parlamento en los momentos en que resonaba una atronadora ovación, y se dirigió a la Cámara del Senado.

Una vez que el Rey y la Reina se sentaron, el comandante [illegible] Thompson, uno de los funcionarios de la alta Cámara, ordenó a los presentes que se sentaran también.

Después encargó al presidente Foster que se dirigiera a la Cámara de los Comunes y le hiciera saber que «Su Majestad tiene el placer de asistir a esta honorable Cámara».

Terminada la ceremonia el Rey pronunció un breve discurso en el cual expresó la esperanza de que su viaje «dará al pueblo canadiense un concepto mas profundo de su unidad».

El discurso fué leído en inglés y en francés y a la terminación el Rey hizo una inclinación de cabeza ante la Cámara y, precedido por el comandante Milton Gregg, sargento de armas, que llevaba la maza, dejó [illegible] ker Carsgrain y de su séquito, abandonó el edificio.

El programa para mañana es mucho más intenso a causa de la demora de dos días en llegar a la capital ha reducido la estancia de los Reyes de cuatro días a la mitad.

M.E.C.D. 2016