1 A SECCION 1

SERVICIO DE ASSOCIATED PRESS. Esta queda autorizada para usar nuestro servicio y noticias de información.

Servicio exclusivo de la agencia «Havas» y del «Herald Tribune», de New York.

DIARIO DE LA MARINA

El DIARIO DE LA MARINA es el periódico más antiguo de Cuba. Fué fundado en el año mil ochocientos treinta y dos.

Servicios especiales de España. Hilo directo con New York y recepción directa por radio de otros servicios.

1 A SECCION 1

AÑO CVII.—NUMERO 114 ACOGIDO A LA FRANQUICIA POSTAL

LA HABANA, SABADO, 13 DE MAYO DE 1939.—SANTOS PEDRO REGALADO Y GLICERIA

TIEMPO PARA HOY: VARIABLE

PRECIO: 5 CENTAVOS

SEIS MIL AVIADORES DESFILARON EN LA GRANDIOSA REVISTA EN HONOR DEL GENERALISIMO EN BARAJAS

(COLUMNA SEIS)

PROPUGNA EL CORONEL BATISTA LA POSPOSICION DE LA CONSTITUYENTE PARA EL DIEZ DE OCTUBRE

También dice categóricamente que la consulta plebiscitaria debe hacerse antes que las elecciones generales

Se refirió asimismo a la ley de liquidación hipotecaria, la cual debe ser estudiada, dijo, «sin apasionamiento y pensando en Cuba». Nada sabe de la crisis en el Gabinete

EL PAGO DE LAS OBLIGACIONES ORO DEPENDE LA CONTINUACION DEL VASTO PLAN DE OBRAS PUBLICAS

Almorzó ayer en Palacio, con el señor Presidente de la República, el Jefe del Ejército Constitucional.

El Coronel Batista concurrió a la cordial invitación del coronel Larendón Bru, a la una de la tarde.

Vestía traje civil y le acompañaba el ayudante de guardia, el capitán Andrés Parr.

Al arribar a la mansión palatina manejando su automóvil— fué cumplimentado por el capitán Estéban Maymir, jefe de la Casa Militar del Presidente y por el capitán Leal, Jefe de la guarnición policiaca.

Antes de tomar el ascensor que debía de conducirlo a la tercera planta, se detuvo a charlar con los repórteres.

Estos le interrogaron:

—¿Qué opinión tiene usted, coronel, de la ley presentada a la Cámara por el doctor Martínez Fraga, disintiendo el aplazamiento de los comicios de la Asamblea Constituyente, para el 10 de Octubre?

El Jefe del Ejército respondió diciendo que la iniciativa del líder del ND, contaba con sus simpatías añadiendo ser partidario de esa fórmula, por que no es posible otra cosa que la celebración, en primer lugar, de la asamblea plebiscitaria.

Estima el coronel Batista que, por su parte, carece de factibilidad dando lugar a interferencias— la ratificación de ambas consultas a la ciudad popular, dentro de los términos señalados por el Código Electoral.

Cree que tampoco es conveniente demorar la Constituyente, en atención a los intereses públicos y a la tranquilidad del país y considera equivocados a los que piensan que la posposición de los comicios de la Asamblea, daría lugar a uno de estos dos casos: a las elecciones generales en primer lugar o a la Constituyente sin la concurrencia de partidos políticos de verdadera médula popular.

—¿Sabe usted, coronel, que la «Fórmula Martínez Fraga» tiene opositores en el Congreso?

—Siempre ocurre eso, respecto a todas las legislaciones. No dudo que haya muchos congresistas partidarios de la posposición, del mismo modo que los hay opuestos a ella. Pero si definitiva la fórmula será aprobada, pues de lo contrario no habrá comicios constituyentistas. Al logro de este fin debe llegarse a soluciones armónicas, deponiendo personalismos y partidarismos en aras de la nación. En última instancia da lo mismo el 10 de agosto que el 10 de octubre. Lo que importa es la Constituyente, pues el pueblo no admitiría otras elecciones generales sin el previo paso por un plebiscito».

«Precisa dejar sentado categóricamente que la Constituyente deberá tener efecto antes que los comicios generales— dijo el coronel Batista y añadió que la situación actual no puede prevalecer.

«Ustedes no ignoran que el señor Presidente de la República, está laborando con extraordinaria actividad para que los líders del Congreso en busca de una solución armónica del problema que ha planteado la fórmula Martínez Fraga.

«Creo que al cabo se llegará a la solución anhelada para satisfacción de todos.

«Depende de que nuestros amigos congresistas pongan, muy por encima del partidarismo político, el supremo interés de la nación.

Seguidamente el coronel Batista refiriose otra vez a la Constituyente y a la necesidad imperiosa de que precediera a los comicios generales destinados a renovar los Poderes Públicos.

El Jefe del Ejército mostróse entusiasta de la Asamblea Plebiscitaria y decidido propugnador de su más próxima celebración estimando que el ansiado acontecimiento es el llamado a resolver, sobre bases sólidas y duraderas, el problema político: Puso su esperanza de que los miembros del Congreso llegarán en breve a una inteligencia conciliadora con el sólo objeto de viabilizar la Constituyente.

El Problema Hipotecario

Seguidamente los repórters quisieron conocer la opinión del coronel Batista, respecto de la intensa e ininterrumpida labor del señor Presidente de la República, encaminada a resolver, con medidas prudentes y atinadas, los problemas que habrán de presentarse en la oportunidad del vencimiento de la vigente moratoria hipotecaria.

El Jefe del Ejército respondió a la insistiva reporteril, diciendo que a su entender resulta de utilidad pública toda medida que adopte el Gobierno, para evitar la ejecución de las propiedades.

Dijo que la tarea que viene desarrollando el Jefe del Estado, para solucionar la cuestión, en tanto el Congreso legisle sobre ello, debiera conducirse en un plano de comprensión y transigencias, ya que las ejecuciones y remates en las condiciones a que daría lugar el cumplimiento estricto de la moratoria, perjudicaría extraordinariamente la economía nacional.

En opinión del coronel Batista, si en este asunto no prevalece la inteligencia y en cambio colaboran con la intención del señor Presidente de la República, el deseo de velar por la economía pública y así mismo el sincero propósito de producir soluciones equitativas y justas, serán aceptadas las medidas del Gobierno con vigencia cesará con la correspondiente legislación del Congreso».

«Sería lamentable y doloroso—añadió— que la ansiada legislación llegara cuando ya el mal no tuviese remedio, es decir: después de la ejecución de las propiedades. Las medidas de emergencia que estudia el Gobierno propenden a evitar ese trance.

«Creo que bien pueden los interesados esperar la legislación, que, según mis noticias, será abordada por el Senado en la semana próxima.

«El problema de la moratoria bueno es que se mire desapasionadamente y en interés de la economía general.

Un repórter expuso que, según los opositores de la ley de liquidación hipotecaria, hay más de cuatrocientos cincuenta millones de pesos dados en préstamos con garantía de inmuebles.

—¿Es así? — preguntó el coronel Batista.

—Eso dicen.

—He ahí la mejor propaganda de la legislación. Ahora comprenderán ustedes que no es posible rematar, en un año propiedades hipotecadas en cuatrocientos cincuenta millones de pesos. Personalmente el asunto no me atañe, pero considero un atentado a la economía nacional la ejecución de esas propiedades.

«No pierdo la fe en una transigencia de las partes. Yo no hago hincacié en la aprobación de la ley y estimo que sus adversarios tampoco deben aferrarse a su criterio impugnacionista. Ninguna que piense en cubano podrá enfocar la cuestión desde un punto de vista apasionado. Si lo que se procura es servir a la patria ni partidarios ni oposicionistas deben mostrarse intransigentes. Estúdiese y discútase la ley con un alto sentido de patriótica realidad a fin de llegar a soluciones nacionales.

—Coronel—dijo un repórter—según las manifestaciones del Secretario de Obras Públicas, en junio terminarán los trabajos que, con cargo al millón de pesos del señoreaje de la plata, se vienen realizando en las provincias porque para entonces se habrá agotado ese crédito. Si ello ocurre de esa manera... ¿procurará el Gobierno nuevas fuentes económicas para proseguir los trabajos y conjurar el desempleo de los obreros que sean desplazados? El Secretario de Obras Públicas advirtió en sus manifestaciones que la continuación de los trabajos que ahora se paralizan depende del pago de las obligaciones oro.

El Jefe del Ejército respondió:

—La perspectiva económica es optimista. En efecto la realización total del plan de obras públicas depende del cumplimiento de ese compromiso. Tengo la impresión de que el señor Presidente de la República está gestionando de los legisladores su cooperación para solucionar tan importante asunto.

El reconocimiento del Gobierno de Franco

A preguntas de los periodistas declaró el coronel Batista que nada podía informar respecto al reconocimiento por el Gobierno de Cuba, del Gobierno del Generalísimo Franco, toda vez que desde hace muchos días no habla con el Secretario de Estado.

—España—apuntó un repórter—le ha comprado a Cuba cuatro mil pesos en tabaco.

—Una noticia muy grata, ciertamente.

Se retira el Jefe del Ejército

A las cinco y media de la tarde se retiró de Palacio el Jefe del Ejército.

Al encontrarse nuevamente con los repórters manifestó que de sobremesa había cambiado impresiones con el señor Presidente de la República sobre el estudio que éste viene haciendo, con la colaboración de los Secretarios del Despacho que ostentan el título de abogados, de la reforma del Reglamento de la Ley Hipotecaria al objeto de establecer medidas que, como una función social, conjuren el peligro que entraña la ejecución de las propiedades afectadas por hipotecas al finiquitar la vigencia de la moratoria.

—Bueno es advertir—dijo el coronel—que las medidas no entrañan el amparo de la morosidad en el pago de adeudos legítimos convenidos sobre módico interés de acuerdo con la ley de moratoria, y que algunas personas o entidades industriales no han abonado sin embargo de que sus propiedades rentan y sus industrias producen.

A los morosos se les concederá un plazo de seis meses para que procedan a liquidar los intereses vencidos y no pagados.

Elogios a la Cámara

Al despedirse de los periodistas el coronel Batista dijo:

—La Cámara de Representantes, al laborar durante 21 horas seguidas en la modificación del Código Electoral, ha ofrecido al país una palpable demostración de patriotismo. Espero que el Senado seguirá tan hermoso ejemplo.

Refiriéndose nuevamente a las elecciones constituyentistas dijo que éstas no podrían ser subordinadas a los comicios generales porque equivaldría a llevar al país a una situación anormal.

Los repórters preguntaron finalmente.

—¿Se trató de sobremesa del pago de las obligaciones oro?

—No tratamos esa cuestión. Pero he tenido noticias respecto al dictamen de la comisión mixta—dictamen sereno y concienzudo—que será elevado muy pronto a la consideración del Senado para que lo discuta y apruebe.

—Coronel ¿es cierto lo de una próxima crisis del Gabinete?

—No tengo noticias de ello y creo que no existen motivos para ella.

—Se dice que el Secretario de Hacienda ha presentado la renuncia de su cargo por encontrarse enfermo y necesitado de una urgente intervención quirúrgica.

—El doctor Oscar García Montes goza de excelente salud y disfruta de la mayor confianza del señor Presidente de la República por su actividad, su experiencia, su talento, su capacidad y su acrisolada honradez.

LABORASE INTENSAMENTE PARA REANUDAR LAS RELACIONES COMERCIALES CON ESPAÑA

(COLUMNA CUATRO)

ANUNCIAN EN POLONIA UNA PENETRACION MILITAR DE ALEMANIA EN DANTZIG

TERRIBLE PANDILLA DE ENVENENADORES HA SIDO ARRESTADA EN FILADELFIA

NUEVA YORK, mayo 12. (Exclusivo).—Hoy se descubrió que la pandilla de envenenadores de Filadelfia, cuyas víctimas se cree podrán llegar a 200, envenenaron a nueve personas en la vecindad de Nueva York.

La pandilla, en la cual figuran «médicos brujos» y expertos en el arte del «mal de ojo» aseguraba a sus víctimas para cobrar las pólizas del seguro, después de su muerte.

En Filadelfia hay 24 acusados en la cárcel y el Gobierno Federal ha enviado a sus agentes—los famosos «G-Men»—a continuar la investigación en todos los Estados donde se supone que los envenenadores estuvieron activos en los últimos diez años.

Lo que han revelado las investigaciones hechas en Filadelfia son espeluznantes. No se sabe exactamente cuántas son las víctimas. Los exámenes hechos en cadáveres autopsiados revelan que el veneno preferido por la pandilla era el arsénico.

Se clausurará hoy por la tarde la Semana Herediana

Un acto en la Casa Cuna en la que actuarán los niños. Cantarán himnos y recitarán

Con el acto de hoy en la Casa de Maternidad y Beneficencia se clausurará oficialmente la Semana Herediana, instituída para rendir merecido tributo de recuerdo al inmortal poeta cubano José María Heredia con motivo de cumplirse el primer centenario de su muerte.

Tendrá lugar a las cinco y media de la tarde, en el patio de la citada institución y nutridos coros escolares, bajo la dirección del maestro Joaquín Rodríguez Lanza, inspector general de Música de la Secretaría de Educación, entonarán el Himno a Heredia.

Habrá lectura de pasajes herediano, comentados por las doctoras Camila Henríquez Ureña y Carolina Poncet, y recitaciones de poesías de Heredia por la señorita Maritza Alonso.

La Banda de la Beneficencia brindará distintas selecciones musicales y el doctor Heliodoro García Rojas, Superintendente general de Escuelas, pronunciará las palabras finales.

El propio doctor García Rojas invita a nombre del doctor Aurelio Fernández Concheso, nuestra máxima autoridad educacional, a los maestros y escolares para que concurran al citado acto.

Salvados todos los tripulantes de dos barcos hundidos

Remaron más de 150 millas antes de ser rescatados. Los veleros chocaron en alta mar

YARMOUTH, N. S., mayo 12. (AP).—Cuarenta y siete pescadores, o sea la totalidad menos uno, de los tripulantes de los veleros de pesca de Nueva Inglaterra que chocaron y se hundieron en la madrugada del miércoles, se encuentran sanos y salvos en este puerto.

La mayoría de los pescadores fueron recogidos de los botes a unas 20 millas de Nova Scotia y traídos a Yarmouth.

Frank Nickerson, de 62 años de edad, fué el único tripulante que perdió la vida.

Los supervivientes dicen que sufrió un ataque al corazón en el «Isabelle Parker», después del choque. Su cadáver fué traído a tierra en uno de los botes.

Sin alimentos, agua, ni brújulas, los pescadores—muchos de ellos parcialmente vestidos—remaron muchas millas antes de que pudieran ser avistados por el vapor. El capitán Albert Hines, del «Edith C. Rose», dice que los hombres de su bote remaron 150 millas antes de ser salvados. Una mar en calma ayudó a los pescadores.

Los supervivientes dicen que el «Edith C. Rose» se hundió en cinco minutos. Los marineros pudieron arriar dos botes salvavidas, pero la mayoría se vió en la necesidad de saltar al mar.

El «Isabelle Parker» se hundió 20 minutos después.

ANUNCIASE que Turquía, no obstante su Convenio Comercial con Alemania, se une al Pacto «Contra la Agresión». —(Véase la página 18)

Se ampliarán las bases del tratado de Cuba y España

Espéranse positivos beneficios de la reunión conjunta que se va a celebrar en la Cancillería

El señor Armando Marcé, presidente de la Asociación de Entidades del Comercio Exterior, visitó la Secretaría de Estado, en horas del mediodía de ayer con objeto de interesarse por la fecha en que habrá de efectuarse la reunión de las Corporaciones Económicas relacionada con el comercio exterior y la Comisión Interdepartamental de Tratados.

Como se sabe, la reunión conjunta de estos organismos ha sido iniciativa del Canciller Remos, en su deseo de que se estudie a fondo el actual Tratado de Comercio entre Cuba y España.

El señor Marcé expresó a un reporter del DIARIO que su visita obedecía al deseo de obtener que dicha reunión se efectuara no en los primeros días de la entrante semana, sino en fecha posterior—aunque no lejana—a fin de que las diversas colectividades interesadas en el Tratado pudieran hacer un verdadero acopio de datos para exponer sus puntos de vista.

La impresión obtenida es que en la semana entrante se señalará la fecha de dicha reunión conjunta, que, según nuestros informes, tendrá celebración en los primeros días de la semana subsiguiente.

Créese, fundadamente, que de dicha reunión saldrá una orientación sólida en torno a los problemas comerciales entre Cuba y España y se llegará a la conclusión de que es posible ampliar los términos del Tratado a fin de que ambas partes contratantes obtengan aún más beneficios, a merced del Convenio de referencia.

Artículo sobre Cuba en un diario japonés

El Excmo. Sr. Primo Villa Michel, Ministro de México y encargado de los asuntos de Cuba en el Japón, se ha servido enviar a la Cancillería un recorte del periódico «The Japan Times & Mail», de Tokio, en el que se publica un artículo sobre la personalidad del coronel Fulgencio Batista, y asuntos cubanos en general.

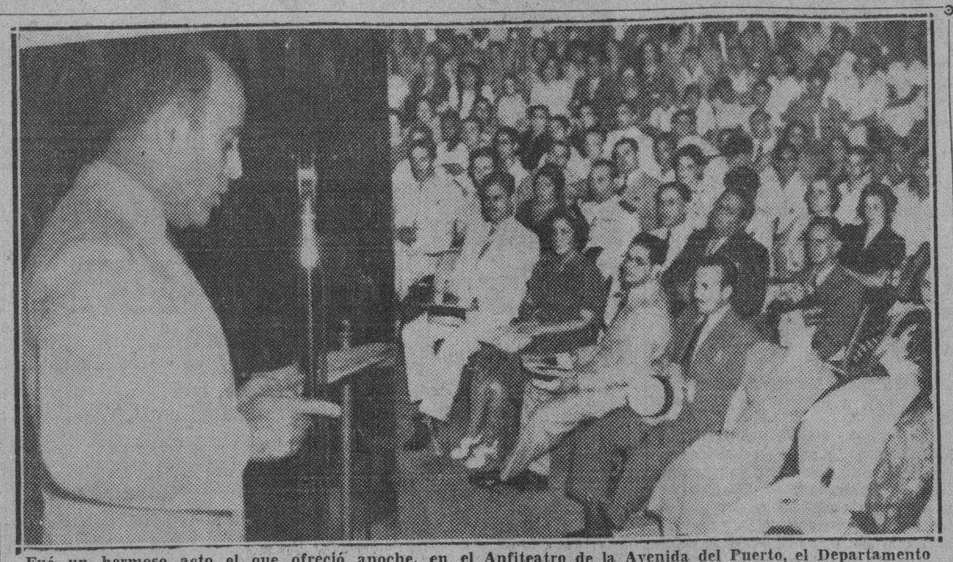

Fué un hermoso acto el que ofreció anoche, en el Anfiteatro de la Avenida del Puerto, el Departamento de Cultura Municipal, con motivo de la conmemoración del centenario de la muerte de José María Heredia. Esta foto recoge un aspecto del numeroso público que asistió al acto, y el momento en que el doctor Enrique Gay Calbó leía unas cuartillas sobre la vida y la obra del cantor del Niágara. Véase información en la Pág. 13.

SE HAN ENTREVISTADO EL PRESIDENTE ELECTO DEL PARAGUAY Y MR. WELLES

WASHINGTON, mayo 12. (AP).—El general José Feliz Estigarribia, ministro paraguayo y presidente electo, discutió hoy con el subsecretario Welles los planes para la negociación de convenios económicos análogos a los concertados recientemente entre los Estados Unidos y Brasil.

DOS AVIONES MILITARES INGLESES CHOCAN EN EL AIRE: PERECE UN PILOTO

LONDRES, mayo 12. (Havas).—Dos aviones de la Real Fuerza Aérea que estaban haciendo ejercicios en Gravesend, chocaron en el momento del aterrizaje, destrozándose. Un aviador pereció y tres fueron gravemente heridos.

Evocó Franco durante la revista los días en que sus aviadores se batían con máquinas deficientes

Ante un público enorme alineado en el aeródromo de Barajas, pronunció una bella oración. Detenidos en Madrid los autores de varios hechos criminales

MADRID, mayo 12. (Havas).—El generalísimo Franco revistó hoy las fuerzas de la aviación nacional en el aeródromo de Barajas, próximo a Madrid. Un público formado por diez o doce mil personas, a un lado del extenso campo de aterrizaje, vió el desfile de las fuerzas aéreas, en columnas, con todo su equipo militar. El Caudillo se situó en una glorieta construída a un extremo del aeródromo, rodeándolo el general Kindelán, jefe de la aviación; el general Gambarra, comandante de los legionarios italianos; el general Von Richthofen, jefe de la Legión Condor, formada por voluntarios alemanes; varios diplomáticos, uno de los cuales era el Nuncio Papal; y un grupo de generales y altos oficiales del ejército español.

Desfile de las formaciones

Primero desfiló un contingente de aviadores, mecánicos, auxiliares y observadores alemanes. Le seguía otro contingente semejante, formado por unos dos mil hombres, todos de aviación, españoles. Y cerraba la formación un tercer contingente de voluntarios aéreos italianos, también de dos mil hombres. Los alemanes e italianos llevaban consigo su material rodante, principalmente las baterías anti-aéreas modernísimas, y otros equipos técnicos.

A un lado del campo estaban alineados, por escuadrillas, unos seiscientos aviones. Contra lo que se esperaba, no hubo simulacros ni exhibiciones aéreas. Solamente un avión hizo vuelos sobre el aeródromo, durante la parada. Las bandas de música tocaron los himnos de España, Alemania e Italia, antes y después de que el generalísimo pronunciase su discurso oficial, en los siguientes términos:

Discurso del Generalísimo

«Caballeros del aire, aviadores legionarios que escucháis: El pueblo español contempla el acto magnífico de este desfile de los caballeros de la victoria. La revista pasada a este potente material y a estas apretadas filas de soldados, me remontan a los primeros tiempos de la guerra, cuando actuaban solamente fatigosos aviones Breguet, necesitándose toda la atención y energía de nuestros aviadores para enfrentarse con los magníficos y bien dotados aviones enemigos. Era cuando se escribía las primeras hazañas, haciéndose huir en el mar a cruceros y torpederos, y realizándose en la Sierra las primeras proezas de la lucha.

«Aquel fué el nido de donde salieron los potentes aguiluchos de hoy. Aquellos oficiales no contaban con suficiente material. Viendo que la civilización peligraba, estos caballeros del aire, alemanes e italianos, vinieron a unirse a sus hermanos, los caballeros españoles.

«Es muy amplio el porvenir de la aviación, porque hoy se mide el poder de los pueblos por la grandeza de ella. Recordad, aviadores que me escucháis, a los que han caído santificando la tierra con su sangre, y sacrificándose por el deber. Los deportistas de ayer, han sido sustituídos por los técnicos de la actualidad. Y así hemos llegado a las formaciones presentes, que llevan en sus alas de acero hombres poseídos de admirable disciplina, y que ya transformaron el deporte en ciencia. Nuestra guerra, además de salvar a la patria del peligro que corría devolviéndonos a España, ha servido para que sepamos también lo que es la fraternidad. Esta es la principal lección de la guerra. Os pido que nunca la olvidéis, como tampoco a aquellos que cayeron, causándonos hondo dolor y muchas lágrimas, pero salvándonos, como García Morato, Haya y otros legionarios invictos que también murieron por España.

«Nunca España podrá tener el espíritu decadente y enfermizo de los pueblos débiles. No creo que después de esta guerra haya en nuestra patria un período de claudicación. Siempre seréis vosotros, caballeros del aire, los que debéis estar dispuestos a prestar el primer servicio, porque la aviación es como un arco tenso presto a disparar la flecha. Permaneced con los músculos de acero en férrea disciplina, dispuestos a prestar servicios al primer aviso, para que en todo momento vuestras alas sean el cimiento del imperio, y levanten con ellas nuestras almas. ¡Viva España, Alemania e Italia!

Treinta y seis acusados de crímenes detenidos por la policía nacionalista

BURGOS, mayo 12. (APA.—Los nacionalistas arrestaron a treinta y seis personas acusadas de asesinatos o de haber denunciado a elementos que simpatizaban con Franco.

Entre los detenidos se encuentran Santiago de la Martínez, comunista, director del «Heraldo de Madrid», y seis mujeres a las que se acusa de torturar y linchar a una dama alemana.

También figura entre los detenidos Francisco Lozano Blanco, acusado de complicidad en el asesinato de ciento ochenta y cuatro personas en un tren de Jaén durante la guerra.

Esta tarde se traslada el cuerpo incorrupto de San Isidro a una de las naves de la catedral

MADRID, mayo 12. (AP).—Mañana por la tarde el cuerpo incorrupto de San Isidro el Labrador, patrón de Madrid, será trasladado desde el lugar en que se encuentra en los sótanos de la Catedral de Madrid, donde estuvo escondido durante la guerra, a una de las naves de la Catedral, donde se expondrá a la veneración de los fieles.

El Arzobispo de Chile, monseñor Horacio Campillo, que ha llegado a esta capital en compañía de su Vicario, aprovechará la visita a la capital española para aceptar la invitación que le ha hecho el Obispo de Madrid-Alcalá, monseñor Eijo, para que asista al traslado del cuerpo del santo.

Eijo señaló esta tarde la coincidencia de que tanto en el momento del hallazgo del cuerpo de San Isidro como en el momento de trasladarse a la Catedral después de las vicisitudes de la guerra haya habido presente algún representante del episcopado suramericano.

Cuando monseñor Eijo regresó a Madrid, en el momento en que se rindió la ciudad, lo primero que hizo fué ver dónde estaba el cuerpo del santo. Le acompañó en aquella ocasión el Obispo Auxiliar del Plata, que se hallaba presente cuando fué hallado el cuerpo de San Isidro.

UN NUEVO PLAZO, IMPRORROGABLE, PARA LIQUIDAR TALONARIOS

Como algunas personas y entidades no han podido liquidar aún los tickets para el homenaje al doctor José Ignacio Rivero, este Comité Organizador concede un nuevo plazo improrrogable que vencerá el 15 del actual (lunes), bien entendido que las personas o entidades que, transcurrido dicho plazo, no realicen las liquidaciones correspondientes, se hacen responsables de los tickets en su poder, pudiendo este Comité reclamarles su importe en efectivo.

EL COMITE ORGANIZADOR

HUNGRIA HA DE SEGUIR LA POLITICA DE FIDELIDAD AL EJE DE BERLIN-ROMA

BUDAPEST, Hungría, mayo 12. (Havas).—En un discurso que pronunció hoy, el Ministro de Hacienda, Remenyi Schneller, declaró que la política extranjera húngara no puede seguir más que una dirección: la de fidelidad al eje Berlín-Roma.

Afirman que han congregado allí tropas de choque

Existe la impresión de que tratan de provocar luego la fórmula usual del plebiscito

VARSOVIA, mayo 12. (AP.)—«Wieczor Warszawki», periódico nacionalista, dice hoy que unos 30,000 alemanes han sido agregados a la población de la Ciudad Libre de Danzing en «una invasión de pelotones armados» y denuncia los esfuerzos que hace Alemania para decidir la cuestión por medio de un plebiscito.

Polonia, mientras tanto conmemoró, solemnemente el cuarto aniversario de la muerte de Joseph Pilsudski, que fué presidente de la República después de la restauración del país a raíz de la guerra mundial.

Todos los lugares de recreo permanecieron cerrados y se celebraron ceremonias especiales en las iglesias. A las 8:45 de la noche, hora en que falleció Pilsudski hubo tres minutos de silencio.

La prensa polaca recoge generalmente en sus primeras páginas los rumores que circulan acerca de un plebiscito en la Ciudad Libre de Danzig, que se halla dominada por los nazis.

Los periódicos también publican «avisos» a Alemania.

La información del Wieczor Warszawski» de que la población de Danzig ha sido aumentada con muchos miles de alemanes se considera en algunos círculos como indicación de que los polacos están enterados de que Alemania realizará en breve un gesto definitivo con respecto a su reclamación de la ciudad.

El periódico dice que la mayoría de los alemanes que han ido a la Ciudad Libre pertenecen a las tropas de choque y a las unidades de camisas negras.

ESTADO DEL TIEMPO

Hay altas presiones en la mitad oriental de los Estados Unidos en gran parte del Atlántico y en la mitad nordeste del Golfo de México, con buen tiempo en general. Las presiones son normales en el Mar Caribe y están ligeramente bajas en el extremo suroeste del Golfo de México.

Pronóstico para hoy, sábado

Vientos flojos a frescos del nordeste al sur. Cielos despejados y en parte nublados. Algunas lluvias diseminadas por el territorio.

Observatorio Nacional.

400 delegados en la apertura de la Convención Dental

Inició anoche sus labores en el Palacio Provincial de Oriente. Nutrida representación oficial

SANTIAGO DE CUBA, mayo 12 DIARIO, Habana. — Con asistencia de más de cuatrocientos delegados de toda la Isla, cerca de las doce de la noche terminó el brillante acto de apertura de la Cuarta Convención Dental, en los Salones del Palacio Provincial, bajo la presidencia del Gobernador, Dr. Péfez André y del Presidente del Colegio Nacional doctor Elpidio Tariche.

La Banda Municipal de Música ejecutó el Himno Nacional, inaugurando la Convención el Dr. Pérez André que pronunció un hermoso discurso.

Acto seguido el doctor Emilio Catasús, Presidente del Colegio Estomatológico de Santiago de Cuba, leyó su discurso de salutación y bienvenida a los compañeros; el doctor García Pujol, leyó cientos de telegramas de adhesión recibidos y los doctores Aníbal Herrera y Franchi de Alfaro, Director del Servicio de Higiene Escolar de la Secretaría de Educación, que ostentaba la representación del Secretario de Sanidad, doctor Fernández Concheso, y José Hermida, en representación del Secretario de Sanidad, doctor Costales Latatú, pronunciaron bellos discursos alusivos al acto, e hizo el resumen el doctor Tariche.

Ocuparon asientos en la Presidencia los doctores Pérez André, Tariche, Catasús, Hermida, García Pujol, Aníbal Herrera, Teniente Leopoldo Riera, Emilio Ortega, Eduardo Pujol, Rafael Reineque, Esteban Veranes, Rafael Casado, Rogelio Rodríguez Hechevarría, Teniente Oscar Hernández en representación de la Policía Nacional; Arturo de Faria, Director del Hospital Civil, y el Jefe de Policía, Comandante Rodríguez.

Terminado el acto los excursionistas visitaron la Exposición Comercial establecida en el propio Palacio Provincial.

Los actos para mañana sábado son los siguientes: de 8 a 11 de la mañana, visita a las clínicas, hospital civil; 12 del día: ponche que ofrecen los médicos del hospital civil; una de la tarde, siembra del árbol de la confraternidad dental en el Parque Heredia; dos de la tarde, constitución de la Asamblea Nacional en el Círculo Profesional; 10 de la noche, bailes en los clubs San Carlos y Luz-Oriente. — García, corresponsal.

Un Resumen de la Guerra en la Hora de la Paz

MAÑANA

La edición del DIARIO DE LA MARINA tendrá carácter extraordinario. Con ella se entregará a nuestros lectores y suscriptores una edición en Rotograbado, compuesta de

56 PAGINAS,

cuatro de ellas

EN COLORES,

con un retrato del general Franco, otro de José A. Primo de Rivera y una bella alegoría. Además de esas páginas, figurarán las

4 EN ROTOGRABADO,

con nutrida información nacional e internacional;

4 DE MUÑEQUITOS EN COLORES

y las

32 DE INFORMACION

cablegráfica y local, sumando un total de

96 PAGINAS.

Las 56 extra del Rotograbado, son un resumen notable de la pasada contienda civil en España, figurando colaboraciones especiales de las siguientes, prestigiosas firmas:

CONDE DE ROMANONES, M. GARCIA BLANCO y SALVADOR MINGUIJON.

catedráticos de las universidades de Salamanca y Zaragoza.

HILAIRE BELLOC,

célebre escritor inglés;

F. LARCEGUI, ROBERTO SANTOS, JOAQUIN ARISTIGUETA, ETC.

ADEMAS,

NOTABLES REPORTAJES,

entre los que se destaca el de la labor del Comité Nacionalista de Cuba (en sus dos secciones: la femenina y la masculina) y

gráficas de la acción femenina durante la guerra

«EL HUMOR EN LA GUERRA», «EVOCACION DEL MONASTERIO DE POBLET».

el Servicio Nacional de Abastecimientos;

LA ESCUADRA NACIONAL;

un libro de

«GUERRA DEL CAUDILLO», «EL ASEDIO AL SANTUARIO DE LA VIRGEN DE LA CABEZA», etc.

Numerosas páginas gráficas de

TERUEL, OVIEDO, TOLEDO, GALICIA, MENORCA, ANDALUCIA, SALAMANCA, GIBRALTAR, BARCELONA, MARRUECOS, GOLFO DE GUINEA.

y otras de elevado interés como resumen de la guerra que acaba de terminar. La valiosa edición se entregará al público y a nuestros suscriptores al precio corriente de

5 centavos

Nuestros

AGENTES DEL INTERIOR,

pueden fijar urgentemente la cantidad de ejemplares

EXTRA QUE DESEEN.

M.E.C.D. 2016

PUEDEN TODOS LOS GRUPOS POLITICOS SOLICITAR PERMISO PARA MITINES Y ACTOS DE PROPAGANDA

POLITICA y POLITICOS

OTRA, Y VAN CIEN

Nuestra política se caracteriza por la negación.

Hay en el ambiente un virus de «antitodo» que es precisamente el que nos trae este estado de confusionismo y nos veda las definiciones. Nos dividimos y nos «amigamos» por un «anti», por un odio, por una enemiga; y ya hemos dicho. antes de ahora, que la política del «anti» no es más que antipática; todo, menos constructiva.

Y, llevados de ella, hallamos los partidos internamente subdivididos, y distanciados o unidos entre sí, sin más elemento de aleación que esa enemiga personal, negatoria y que nada tiene que ver con el puro concepto de la Política.

Acabamos de leer un artículo, en una revista, firmado por Eddy Chibás, en que acusa de traición al comunismo, que antes acusó a Grau San Martín de estar en la Mesa Redonda con los conservadores. Y, naturalmente, Chibás acusa al comunismo de haber estado primero en la Mesa Redonda, cuando Grau San Martín se negaba; y que ahora no tiene pacto alguno, «ni lo hará con nadie».

Y si no tienen pacto entre sí las oposiciones, tan disímiles entre sí y tan distanciadas por los hechos históricos del último lustro político, ¿qué las une? La enemiga común con Batista; el «anti». Negación que no puede constituír programa y que no promete al país más que días de conturbación, acaso de dolor y, acaso, de luto.

Nosotros comprendemos que, entre los partidos se combata, pero como acto episódico y no como fundamento político. Los fundamentos políticos no pueden ser más que los programáticos, las promesas, los métodos de construcción; porque ningún ciudadano puede querer afiliarse a un partido para «comprarse un pleito».

Decimos esto a propósito de las últimas declaraciones del coronel Batista; y van cien.

Por centésima vez insiste el coronel en que ha de celebrarse la Constituyente, a todo trance, antes de las Elecciones Generales. Y lo informa el Jefe del Ejército, sin duda alguna, a propósito de las últimas versiones circulantes, sobre la posibilidad, o la necesidad de una prórroga en el plazo de la consulta y, en consecuencia, la factibilidad de que antes fuera preciso convocar a elecciones generales.

Esto nos ha parecido siempre absurdo, pero dados los enredos de nuestra política, nadie sabe lo que pudiera ocurrir y, a consecuencia de tales conjeturas surgen las eternas suspicacias, de parte de las oposiciones y se da por firme que el coronel no quiere la consulta porque teme ser derrotado.

Y otra vez y van ciento, el coronel tiene que insistir en que de todos modos ha de haber Constituyente antes que Elecciones Generales, por la sencilla razón de que el cimiento es antes que el tejado.

Y en ese recelo, y en esa enemiga se unen las Oposiciones que uno de los miembros de uno de los partidos dice no estar unidas, aunque actúan al unísono. Y dice bien el señor Chibás, que no están unidas, ni pueden estarlo; pero es lo cierto que juntan sus rencores en una lucha destructora e ineficaz, como por la misma causa los partidos gubernamentales se desnutren y atomizan.

Y es lo cierto que el coronel representa el eje de toda la política actual, adicta y contraria a su persona. Sin Batista, a buen seguro no hubiera sido Poder el doctor Grau San Martín, ni acaso Mendieta ni Miguel Mariano, ni sabemos qué giros hubiera tomado una República minada de anarquía desde que Céspedes se sentó en la Presidencia.

Batista representó un pensamiento y, sobre ese pensamiento hecho acción el 4 de septiembre, se edificó todo lo existente y lo pasado. Nadie puede, por tanto, negar la existencia del 4 de septiembre. No se le puede, por ende, negar beligerancia política al hecho ni al jefe. Y nadie puede alegar derechos, cuando los que se tienen dimanan de la fuerza del 4 de septiembre, como todo Derecho surge y se asienta en la fuerza.

Así, a nuestro entender, es un grave error la política del «anti» y la negación de toda autoridad política a quien hizo toda la actualidad política. Esa actitud entraña una zozobra perjudicial y grave para la República, y creemos que se haría un bien a la nación abandonando tales caminos y concentrando, cada cuál, su fuerza en sus afirmaciones para, sobre ellas, llegar al Poder. Y si el coronel Batista desea pasar del Poder Militar al Poder Civil, restaurando así los mandos para la civilidad, creemos que nada perdería con ello la República si en unos comicios el pueblo le respalda. Que otros pueblos, en el mismo trance sólo alcanzaron la normalidad a fuerza de sangre. Y, para nosotros, creemos que sería un buen negocio alcanzarla por una elección.

Joaquín ARISTIGUETA.

LOS PARTIDOS POLITICOS RECONOCIDOS Y LAS AGRUPACIONES, PUEDEN PEDIR PERMISO PARA MITINES, MANIFESTACIONES Y ACTOS DE PROPAGANDA

Dijimos hace pocos días que el Tribunal Superior Electoral había de evacuar de un momento a otro varias consultas que se le habían hecho sobre la celebración de mitines, manifestaciones y actos de propaganda de los partidos políticos y organizaciones similares.

Ayer, precisamente, el Tribunal, integrado por los doctores Francisco Llaca Argudín, Ricardo R. Duval, Juan Carlos Andreu, Manuel Caiñas y Delio Silva, evacuó esas consultas favorablemente para aquellos, en la forma que pasamos a exponer:

«Se acordó decir a las Municipales de San Juan de las Lajas, Morón, Niquero, Manguito y Sancti Spíritus, que pueden pedir el permiso a que se contrae el Artículo 315 del Código Electoral, no sólo los partidos políticos reconocidos, sino también las agrupaciones que han obtenido autorización de este Tribunal para organizarse con arreglo al Artículo 289, y los demás grupos en trámites de formación de partidos, estos últimos hasta el día 21 de Mayo en cuyo día vence el plazo para pedir ante este Tribunal la autorización de formación de partidos'. El acuerdo se circuló a todas las Juntas.

El aludido Artículo 315, al cual nos hemos refrido en varias ocasiones en estas columnas, dice:

«Los partidos políticos podrán celebrar hasta una semana antes de las elecciones toda clase de actos de propaganda, tales como mitines, manifestaciones y otros de igual naturaleza, cuidando de que en los referidos actos de propaganda no se cometa ningún delito o contravención contra los Poderes del Estado, los derechos individuales, la inviolabilidad parlamentaria, el orden público o el honor, ni ninguno otros que estén sancionados por el Código de Defensa Social. El Presidente del Partido o el representante legal de la Agrupación en el Municipio de que se trate deberá solicitar el permiso presentando escrito dirigido a la Junta Municipal Electoral, con cinco días de anticipación, con la indicación de la hora y lugar en que se ha de realizar el acto público, y si desease garantías para la celebración del acto, podrá pedir que se nombre un inspector para el acto y que lo custodie la fuerza pública».

CONVOCADOS PARA EL 21 LOS CENEDISTAS DE ORIENTE

El ex Senador Félix del Prado, nos dió cuenta ayer de que se había acordado cancelar la convocatoria del Ejecutivo provincial del CND hecha para el domingo 14.

En su carácter de presidente por sustitución reglamentaria de ese organismo el señor del Prado ha suscrito nueva citación.

Teniendo en cuenta que no llegó a reunirse el Ejecutivo nacional cenedista, aplazada esa junta por los acuerdos de trascendencia que deberán adoptarse en ella, se hace necesario aplazar para el domingo 21 la asamblea de Oriente.

Lugar de reunión, Villa Blanca, sita en el poblado de Boniato, en Santiago de Cuba.

Deberán cumplimentarse en esa reunión los acuerdos del Ejecutivo Nacional cenedista. La orden del día comprende también tratar de la situación del Ejecutivo Provincial; cubrir sus vacantes; designar los miembros de mesa de afiliaciones para todos los barrios de los términos municipales de la provincia y conocer de las mociones que se presenten.

Félix del Prado, que ha venido laborando en silencio y con efectividad por la vigorización del Conjunto, anuncia que la asamblea de Oriente no será una junta de comité Ejecutivo como tantas otras, sino verdadera manifestación del empuje que esa organización tiene para las luchas electorales próximas.

EL EJECUTIVO LIBERAL DE CARDENAS PROCLAMA CANDIDATO A BATISTA

CARDENAS, mayo 12. DIARIO, Habana.—El Comité Ejecutivo Liberal del Municipio de Cárdenas acordó esta noche proclamar al coronel Fulgencio Batista, candidato a la Primera Magistratura de la Nación en las próximas elecciones nacionales.

La extraordinaria labor que ha venido rindiendo el coronel Batista procurando el bienestar económico de todas las clases sociales y un patriótico interés por celebrar las elecciones constituyentes, han hecho que el Partido Liberal de Cárdenas estime que repreesnta una legítima esperanza para el afianzamiento de las instituciones públicas a la vez que nuestro prestigio en el concierto de los pueblos de régimen democrático.

Los liberales de Cárdenas obedecen la jefatura provincial del Alcalde de Matanzas, señor César M. Casas.

Rubén Cruz Alvarez.

ACUERDOS DE LOS LIBERALES DE MANUEL DE LA CRUZ

De acuerdo con el párrafo cuarto de la Octava de las Disposiciones Transitorias del Código Electoral vigente, celebró sesión el Comité Ejecutivo del Partido Liberal del barrio Manuel de la Cruz y cumpliendo lo previsto en los Estatutos del Partido por unanimidad se adoptaron los siguientes acuerdos:

1o—Se acuerda por unanimidad designar al señor Néstor Nodarse de Armas para que conjuntamente con los Delegados de la Asamblea Provincial y Municipal, respectivamente, del Partido Liberal, integre la Comisión de inscripción como miembro propietario y el señor Nicolás Corzo como suplente de la citada comisión que actuará durante el período de reorganización.

2o.—Designar como oficina para que funcione y actúe la Comisión de inscripciones del Partido Liberal, la casa situada en Tamarindo No. 39, entre Avenida 10 de Octubre y Dolores en el barrio Manuel de la Cruz, en esta ciudad.

3o.—Ofrecer toda clase de facilidades y garantías a todos los ciudadanos que deseen inscribirse o tomar parte en la lucha cívica que con motivo de la reorganización del Partido Liberal se llevará a efecto de acuerdo con el Código Electoral y los Estatutos del Partido.

Y, para que los anteriores acuerdos consten así, los miembros del Comité Ejecutivo del Partido Liberal del barrio Manuel de la Cruz, firmamos la presente en la Habana, mayo de 1939, remitiéndose copias a los Tribunales y Juntas Electorales, así como a los Organismos superiores del partido para los efectos procedentes.—(fdos). Carlos Morán, Elio Nodarse de Armas, Elpidio Oliva, Mario Carrero, Juan Sancho, Crescencio Ojeda, Nicolás Corces, Raúl Lamelas, Cosme Corces, Arquímedes Carrero, Julio O. González, Miguel Chamizo, Ramón N. de Armas, Martín Rodríguez, Ladislao Ojeda González.

Longines
Fijos como el sol
Cuervo y Sobrinos
Los joyeros de confianza

Cuánto vale una vida?

Es rigurosamente cierto que una vida no puede justipreciarse en términos dinero... pero sí en términos Salud. Con igual exactitud podemos razonar que una buena fama "no se gana así como así"; y la del notable patente

BISMÁGEN,

fama perdurable que lo eleva a la categoría de supremo recurso contra las enfermedades del

ESTOMAGO,

afecciones concomitantes al

hígado y VESICULA,

úlcera gástrica o duodenal, COLITIS — Intestinos

sugiere, y así es en efecto, que "tomar Bismágen y sanar todo es uno".

BISMÁGEN ES ÚNICO. NO ADMITA IMITACIONES . . . NI REGALADAS.

Dolor de estómago, Digestiones lentas o dolorosas, Empacho gástrico, Acidez, Eructos agrios, Espasmos, Cólicos, Dolor de vientre y espalda, Ardentía, Vómitos de líquido o de sangre, Gases, Dilatación, Mala respiración, Mal aliento, Pesantez, Fermentaciones intestinales, Diarrea o estreñimiento, Inapetencia, Desnutrición; ¿padece usted enfermedad gastro-intestinal manifestada en alguno de esos síntomas? Aprenda que los méritos atribuídos a Bismágen son UNA VERDAD en la práctica: Ensaye con un frasco del maravilloso patente Bismágen y

bendecirá la hora en que decidió tomarlo.

MOVIMIENTO POLITICO

DEL 27

Gran actividad vienen desplegando los organismos del almuerzo conjuntista del próximo día 27, en el cual el doctor Saladrigas—el capitán que revista sus tropas de choque según el decir de los «sargentos»—hará importantes declaraciones políticas.

Además, el nuevo jefe del CND, apenas iniciada su actuación como líder máximo de esa colectividad política, está resolviendo los problemas a fondo, dándoles a las masas del Conjunto el entusiasmo y la fe que tradicionalmente tuvo el Partido Conservador.

La Asociación de Presidentes y Secretarios de asambleas primarias del CND en la Habana, con la firma de Miguel A. Galindo Manresa, presidente, y Ricardo Barquín García, secretario, ha suscrito una invitación para el cambio de impresiones que tendrá efecto la noche del lunes 15, en el local del Partido.

Esta reunión de la sargentería cenedista tendrá por objeto tratar del acto de afirmación conjuntista que se ofrecerá en los jardines de «La Tropical» la tarde del sábado 27.

Lorenzo Díaz, secretario particular del Presidente de la Cámara, elemento modesto y bien querido de todos, que realiza con discreción singular sus tareas en el ambiente parlamentario y político, se encuentra enfermo.

Con la firma de Oscar G. Edreira y Juan Edreira, ha sido cursada la citación correspondiente para reunión del comité nacionalista en el barrio de Santo Angel la noche del lunes 15, en Compostela 12.

En el escrito se especifica que se entiende que los miembros del Comité quedan citados para el propio día y lugar, a las 9 y a las 10 de la noche, en segunda y tercera convocatorias, respectivamente, caso de que no se integrase en la anterior el quorum legal.

El doctor Fausto Gutiérrez, representante liberal que fué, se ha incorporado al Ejecutivo nacional e Acción Republicana, y está desenvolviendo en las Villas activa labor, sobre todo en los términos de Rancho Veloz, Cifuentes, Calabazar de Sagua y otros.

Por convocatoria que firman Miguel Canseco y Félix Llanes, se reunirá el ejecutivo primario del CND en el barrio de Templete.

La citación es para el lunes 15 en O-Reilly 161, entre San Ignacio y Mercaderes.

En el curso de la semana próxima será convocado el ejecutivo provincial de Acción Republicana en las Villas, para proceder a la designación de los miembros de mesa.

El comité ejecutivo municipal del PUN en la Habana ha sido convocado para las diez de la mañana del domingo 14.

La sesión tendrá efecto en Simón Bolívar 155.

Deberá en esta junta ratificarse o designar en su lugar los afiliados para los cargos políticos, propietarios y suplentes, del Partido ante cada una de las Juntas Municipales Electorales de este término municipal; a saber: Norte, Sur, Este, Oeste, Centro y Vedado.

Ha sido lanzada en Sagua la Grande por elementos destacados del PDR. la candidatura a Delegado a la Constituyente del doctor Mario Robau Cartaya, galeno de las facultades de París y la Habana de sólido arrastre en la provincia de Santa Clara.

El doctor Robau Cartaya, es hijo del patricio José Luis Robau López-Vila que fué también contituyente en 1901 y que falleció siendo Gobernador en la Provincia de Santa Clara.

Una laboriosa acción política viene realizando en la ciudad de Cienfuegos el representante Fico López, quien unido a los señores Pedro Antonio Aragonés, José Ramón Fernández, Ernesto Collado y otros pugna con la tendencia de la que es figura visible Francisco Ondarza.

Todo indica que Fico López cuenta con 18 votos del Ejecutivo Municipal, número suficiente para dar una batalla franca desde los comienzos de la reorganización.

Se encuentran en la ciudad de Sancti Spíritus, el representante a la Cámara Francisco Alomá y el doctor José Alvarez del Portal, con el fin de personarse en la causa que se le sigue en esa al señor Cristóbal Iglesias Ferrer, con motivo del suceso en que se vió en que ocurrió la muerte al sirio Yeyille. El señor Iglesias representa los intereses políticos del representante Joaquín Pedraza en dicha ciudad.

El señor Francisco Iznaga, Presidente del Directorio del C. N. D., en la histórica ciudad de Trinidad en atenta carta nos comunica que el doctor Antonio Martínez Fraga, será seguro senador por la inquieta región villareña.

Desde Camajuaní, se nos informa que los amigos y correligionarios del doctor Francisco Sardá Quintero, recorren los barrios rurales y urbanos de dicho término municipal, preparando las huestes nacionalistas con vista a la reorganización política que se avecina.

Augusto Sánchez Conde, Director del periódico «Libertad», de Trinidad y líder del Partido Liberal en dicho término, nos comunica hallarse recorriendo los barrios de dicho municipio.

En Placetas continúa el doctor Isidoro Sánchez Perales, actual alcalde municipal de dicho término, luchando entre sus correligionarios republicanos y haciendo cada día más patente su aspiración a representante a la Cámara.

Rogelio Oria, cariñosamente conocido por «Chicho», Presidente del Comité Ejecutivo de Acción Republicana en Cabaiguán, se mantiene en ese Partido.

A las tres de la tarde del próximo domingo, se reunirá el comité ejecutivo del Partido Acción Republicana, correspondiente al barrio de Chávez.

Esta reunión convocada por el señor Juan Esplugas, como presidente de dicho comité, se efectuará en la residencia del señor Miguel Marey Figuras 58, altos.

Se tratarán asuntos generales.

El próximo lunes continuará su disertación, desde la tribuna del Club Atenas, el doctor Ramón Zaydín, Catedrático de nuestra Universidad.

La inmigración, la educación pública y la discriminación, serán los temas que abarcará esta segunda parte de esta conferencia.

El discurso del doctor Zaydín será trasmitido por la estación CMCU.

Nos manifiesta el señor Gilberto Monet, elemento político bien conocido y coautor que fué del programa del Partido Unión Nacionalista, que en estos momentos de desorientación, reitera su adhesión a las figuras máximas del mismo, Carlos Mendieta y Augusto Acosta.

Considera nuestro comunicante que Mendieta es la máxima figura orientadora del PUN y Agustín Acosta su único representante, proponiéndose luchar en la reorganización bajo la dirección de ambas personalidades.

En las oficinas centrales del Partido Joven Cuba Septembrista, se efectuó importante reunión a la que asistieron los señores Blas Hernández, Eustaquio Montalvo, Raúl Domínguez y Juan Hernández, tratando asuntos de sumo interés para la clase trabajadora de Cuba.

Se acordó publicar un manifiesto, que a estas horas se encuentra circulando, en el que dan a conocer la labor conducente para la mejor solución de los problemas sociales. W

En San Lázaro 320, donde radican las oficinas de la municipal, «Pro Costales Latatú para Delegado a la Constituyente», se vienen celebrando diversas entrevistas entre elementos políticos de esta municipalidad.

Entre las comisiones que últimamente se han entrevistado con el doctor Costales, se encuentran las de Arroyo Apolo, Cerro, Luyanó y Cayo Hueso, quienes le dieron cuenta de trabajos realizados.

Según telegrama que nos envía desde Oriente el ex-gobernador de aquella Provincia José R. Barceló, ha ingresado en el Partido Popular, por la gestión personal de nuestro comunicante, el capitán José I. Urbino, ayudante que fué del Lugarteniente Maceo, representante a la Cámara por varios períodos y miembro de una familia de grandísimo ascendiente en el término de Holguín.

El mensaje del señor Barceló expresa la satisfacción que experimenta al haber sumado a la organización política en que milita a un factor tan apreciable como el capitán Urbino.

Se ha suspendido por el momento el homenaje que se le iba a rendir a los doctores Costales Latatú, Fernández Concheso y Buttari, con motivo de su ingreso en el PRC (realista).

El mismo se llevará a cabo el próximo día 4 de junio, por así haberlo solicitado numerosas corporaciones que quieren asistir al homenaje.

¿Por qué nos vemos envejecer día por día?

"Nadie lo sabe: es un gran misterio... y parece como si al hombre sólo le quedara soportarlo".

¿Qué puede decir a eso el hombre actual? Nosotros responderíamos: «No es cosa de afligirse demasiado si la vejez es por edad; tan agradable o más que la juventud es el período de una ancianidad apacible. Y mientras llega, mientras la edad no nos obligue a comportarnos como ancianos, conservemos íntegra la Vitalidad».

Al hombre del pasado le fueron negados los medios de retardar la vejez. Hoy, podemos lograrlo mediante la incorporación al organismo de las hormonas, fosfatos vegetales y vitaminas contenidas en el saludable y eficaz VIRILVITAM, en forma de tabletas. Esto supone que aquel lamento, antaño justificado, no tiene razón de ser en nuestros días.

Tonificad el cerebro, tonificad los nervios, mejorad el VIGOR SEXUAL: Tomad VIRILVITAM

(Cuídense de groseras imitaciones. Exíjase el original VIRILVITAM del Doctor Weiss, de Alemania).

El legítimo VIRILVITAM se encuentra en todas las Droguerías y en todas las Farmacias del mundo.

ALGUNOS PARTIDOS PRESENTAN MAS RECLAMACIONES ANTE EL TRIBUNAL SUPERIOR ELECTORAL

Son de los liberales de Regla, y Matanzas; y Holguín y de los auténticos realistas de Santiago de Cuba. Se expidió a Eduardo Cepero, Secretario del Partido Laborista, una certificación

Intensa labor sigue desplegando el Tribunal Superior Electoral, no sólo en cuanto a sus miembros, propiamente dichos, sino respecto a los empleados y subalternos todos, que secundan con entusiasmo y decisión a aquellos y al Secretario doctor Arturo Menéndez Carballo. Las horas de labor en el Tribunal Superior Electoral no tienen límite, trabajándose ya durante todo el día y hasta muy entrada la noche, sin que por ello devenguen extra alguno. Bien es verdad que siempre ha ocurrido eso y ya se siente la necesidad de que los empleados temporeros vayan descargando el trabajo de los de plantilla, aunque, como se sabe, no es posible designarlos aún por no tener crédito el referido organismo, puesto que aún no se ha dispuesto de dónde se han de tomar los fondos, ascendentes a $900,000.00, para el desenvolvimiento de los dos comicios que se avecinan, los de Constituyentes y Generales; el asunto, como la informamos, está en manos del Congreso, al cual se ha dirigido el Presidente de la República, en mensaje que tuvimos el honor de conocer hace pocos días, obedeciendo a sugerencias del repetido Tribunal.

Ayer, precisamente, fué un día de labor ímproba en esas oficinas, y de los acuerdos tomados pasamos a dar a conocer los pertinentes:

Tuvo por presentada y el Secretario fijó en tablilla copia, de la reclamación del doctor José Ramón Gutiérrez López, contra la sesión de la noche del 29 de abril de este año, del Comité Ejecutivo Liberal de Regla, y contra todos los acuerdos en la misma adoptados.

También, la reclamación del doctor Guillermo Pérez Arteche, contra la sesión del 29 de abril último, del Ejecutivo de la Asamblea del Barrio C'Vuato. del Partido Liberal, en Regla; otra del mismo letrado contra la sesión de dicho día, del Ejecutivo Liberal del Barrio Tercero, en el mismo Término.

Igualmente, por presentada la reclamación de Julio Ramírez Estopiñán, por sí y a nombre de otros, contra la convocatoria del 29 de abril pasado, librada por varios miembros del Ejecutivo Provincial Liberal de Matanzas y contra los actos derivados de dicha convocatoria.

Otra del Procurador Francisco Villaverde contra la sesión y los acuerdos adoptados el 29 de abril último, por una asamblea provincial del Partido Revoucionario Cubano (Auténtico) Realista en Vista Alegre, Santiago de Cuba.

El Tribunal, en los expedientes relativos a las reclamaciones establecidas por el Letrado Carlos de la Torre y Llaurado, al amparo del artículo trescientos catorce, inciso primero del Código, contra las respectivas sesiones y acuerdos de los Comités Ejecutivos de Barrios del Partido Liberal de Yareyal, Floro Pérez, Uñitas, Calderón, Arroyo Blanco, Cruces de Furnio, Cabizuelas, Canto del Cristo, Haticos del Portal, La Palma, Sao Arriba, Chaja, San Andrés, San Francisco, Santa Rita, Melones, La Rioja, Yayal, La Aguada, Guayabal, San Juan, Norte, Furnio, San Lorenzo, Tasajeras, La Cuaba, Guabasiabo, Damián, Aguas Claras, Guisado, Las Calatazas, Managuaco, Corralito, Cacocum, Baguamo, Alcalá, Aguarás, San Agustín, Uñas, Velasco, Tacamara y Camazán, todos de Holguín celebradas en las fechas expresadas en los escritos correspondientes, acordó tenerlas por presentadas y darse por enterado que por el Secretario se fijaron en tablillas copias de las expresadas reclamaciones, y que pasen al ponente para su estudio.

Acordó, también, que por el Secretario se expida y entregue la certificación que con fines electorales solicitó Eduardo Cepero, por su escrito de 10 del actual mes, necesaria a su recurso de inconstitucionalidad ante el Tribunal Supremo en contra de la no inscripción del Partido Laborista.

Vista la consulta formulada por la Junta Municipal del Oeste, en relación con las Instrucciones Generales 3 y 56 y la Especial 6, y el acuerdo circulado bajo el número 404 de 4 de diciembre pasado se declara que la Instrucción General tres ampliada por la General cincuenta y seis está en vigor y por consiguiente, las Asambleas Nacionales, Provinciales, Municipales y de Barrio de los Partidos Políticos, deben presentar la documentación a que se refieren aquellas Instrucciones Generales tres y cincuenta y seis en la Junta Municipal Electoral señalada en la Instrucción Especial seis; y que el acuerdo circulado número cuatrocientos cuatro de cuatro de diciembre de mil novecientos treinta y cinco, está también en vigor; y circúlese este acuerdo a las Juntas Municipales Electorales del Municipio de la Habana.

Visto que este Tribunal dispuso por su acuerdo de tres de enero último, que el Presidente de la Junta Municipal del Oeste instruyera el expediente a que se contrate la Instrucción General número ocho y que la resolución del mismo corresponde a dicho Presidente, a tenor del número cinco de la misma, por lo que no ha debido ser enviado a este Tribunal, se acordó devolver el expediente al Presidente de la Junta Municipal del Oeste para la resolución del mismo.

Se acordó decir al Secretario de Comunicaciones que el Tribunal no puede evacuar la consulta que formula en relación con el inciso tercero del artículo trescientos cincuenta y seis del Código vigente, porque se trata de un precepto que corresponde interpretarlo y aplicarlo a los Tribunales de Justicia, administrando ésta.

Señaló para las tres de la tarde del 15 del actual, próximo lunes, la celebración de la vista de la reclamación Nacionalista de Güines.

Y admitió la reclamación del doctor Juan F. Garbay Aguila, de Victoria de las Tunas, presentada recientemente.

Además, el Tribunal resolvió innumerables asuntos de índole interior de las Juntas Municipales y Provinciales, que harían interminable la relación.

POLITICA VILLAREÑA

Según informes que nos suministra R. de J. Veitía:

Don Juan Marrero Ginoria, Presidente del Comité Ejecutivo de «Acción Republicana» en el término municipal de Fomento, acaba de hacer su ingreso en el Partido Auténtico (realista).

—Abelardo Heredia Ribot, líder del «Partido Acción Republicana» y presidente de los Colonos en Santa Isabel de las Lajas, se encuentra en esta ciudad donde se propone conferenciar con los dirigentes de dicho partido.

—Se halla en Santa Clara, desde ayer, el señor Alberto Arredondo, líder auténtico y Vice-Presidente del Comité Ejecutivo Provincial de la Habana y miembro del Ejecutivo Nacional del P. R. C. (Realista), como encargado especial de organizar el ingreso al Partido de numerosos elementos.

—Según se nos comunica, será Fidel Calderón, el encargado de representar los intereses políticos del representante villareño, doctor Miguel Suárez en el Término Municipal de San Antonio de las Vueltas.

—En la reunión que celebrarán el próximo domingo en la ciudad de Santa Clara, los nacionalistas, según convocatoria ya librada al efecto, harán su presentación nuevos elementos que se han incorporado al Partido, entre ellos los representantes cenedistas José M. Veitía y Manuel Fernández Nodarse y quienes los han seguido en su nueva casa política.

—Guillermo Rodríguez, consejero provincial y líder republicano villareño, moviliza sus huestes republicanas de acuerdo con el doctor Félix García Rodríguez, ex-Director General de Sanidad y Beneficencia, en la ciudad de Sancti Spíritus, con vista a la reorganización política que se avecina.

—Los conjuntistas de Artemisa, han lanzado la candidatura para consejero provincial del señor Juan José Peña, jefe de fabricación del Central «Andorra», y efemeno conocido en la política pinareña. Calorizan esta aspiración los señores Cosme Martínez Salazar, candidato a alcalde de la Villa Roja y el señor Antonio Ramón González, conocido líder cenedista en Artemisa.

—Los liberales de Camajuaní, ya están en plena campaña reorganizativa. En un acto de significación celebrado el lunes, fué lanzada la candidatura alcaldicia del señor Eusebio Hernández, ligado a los intereses políticos del líder liberal villareño Felipe Alfero. A ese efecto quedó constituído un comité de propaganda, que preside Hermenegildo Llanes, elemento político de Camajuaní.

—Lorenzo Rosado Castro, Secretario de la Administración Municipal de Placetas, aspira a la alcaldía de dicha Villa. Sus amigos y correligionarios le preparan una fiesta para fecha próxima. El señor Rosado milita en las filas de «Acción Republicana».

Desde ayer se encuentra recorriendo a caballo el Término Municipal de Camajuaní, el doctor Francisco Sardá Quintero, Subsecretario de Comunicaciones y jefe de los nacionalistas de dicha municipalidad. El doctor Sardá se propone hacer un recorrido extenso para conocer personalmente las demandas y necesidades de amigos y correligionarios.

—Se encuentra en esta ciudad el doctor Angel Alzugaray, médico cirujano y miembro del Partido Liberal de Placetas, al que hemos tenido el gusto de saludar. Nos manifiesta «que en el momento actual no hace política activa y que está atendiendo exclusivamente sus asuntos profesionales». El doctor Alzugaray fué jefe local de Sanidad de la Villa de los Laureles.

—Con el fin de visitar a su jefe y amigo, Eliseo Gómez Gómez, representante cenedista, se encuentra en esta capital, el señor José Brito Pérez, actual concejal del municipio de Sancti Spíritus y líder del cenedismo en la histórica ciudad del «Yayabo». Según nos manifiesta el señor Brito, las huestes cenedistas en su término se hallan en disposición de actuar tan pronto sea necesario.

PIPÉRAZINE MIDY
LA SALVACIÓN DEL Artrítico

PREVIENE las crisis
CORTA las crisis

Reumatismo, gota, ciática, arenillas, cólicos hepáticos y nefríticos, arterio-esclerosis, eczema, todas estas enfermedades tienen su remedio preventivo y curativo con la Pipérazine Midy.

La Pipérazine Midy es el más potente disolvente del ácido úrico, cuyo exceso en la sangre promueve todas las citadas enfermedades. (La Pipérazine Midy disuelve el 92 % de los componentes del ácido úrico).

Es igualmente un notable estimulante del hígado y un valioso desinfectante de las vías urinarias.

Millares de Doctores la prescriben en todo el mundo.

La Pipérazine Midy se toma en ayunas y su efervescencia y sabor refrescante son de un gusto agradabilísimo.

De venta en todas las Farmacias y Droguerías.
Laboratoires Midy, 67, Avenue de Wagram, PARIS

PIPÉRAZINE MIDY
EL MÁS POTENTE DISOLVENTE DEL Ácido Úrico

HOY SE REUNE LA MUNICIPAL CENEDISTA

A las seis de la tarde de hoy debe reunirse el Comité Ejecutivo Municipal del CND, en el círculo de Prado 66.

La reunión, que fué convocada por la mayoría de miembros para anoche, no tuvo celebración, porque, según nuestras noticias se llegó a conversaciones de inteligencia entre los pugnantes en el seno de la asamblea municipal.

A las ocho de la noche de hoy se reunirá en Castillo 55, entre Belascoaín y Santa Rosa, el comité ejecutivo del CND en el barrio del Pilar.

Se cumplirán preceptos del Código Electoral.

Los acuerdos que hoy se adopten será en armonía con todos los miembros del Ejecutivo, reconociendo derechos y posiciones.

PALACIO

El Secretario de Comercio

Departiendo con los reporters el Secretario de Comercio, señor Buttary, en respuesta a las manifestaciones del senador Rosell denunciando supuestas agresiones contra una empresa licorera de Camagüey dijo carecer de fundamento esa denuncia, por cuanto es precisamente esa compañía licorera la que está realizando agresiones contra empresas análogas del país. El consumo de alcohol en Cuba es de veinte millones de litros al año, mientras que la producción es de ciento veinte millones. Para evitar esta superproducción y por consiguiente el desastre de la industria, es que las compañías que funcionan tributan un centavo por cada litro de alcohol a las empresas que no producen.

Informó el Secretario haber recogido la firma del Presidente en dos decretos, relativo, uno a la reglamentación del envase de la harina de soya y otro creando un registro de especificaciones de artículos que pueden expender los comercios.

El senador Enrique Recio

Manifestó a los reporters palatinos el presidente del Ejecutivo Nacional del Partido Liberal senador Enrique Recio, que había tratado con el doctor José Enrique Bringuier, Secretario de la Presidencia, sobre la coalición socialista democrática que integran los tres partidos, Liberal, Nacionalista y Conjuntista, la cual se desenvuelve perfectamente.

El doctor Maximiliano Smith

Charlando con los reporters palatinos el doctor Maximiliano Smith, Fiscal del Tribunal Supremo dijo que ingresará en el Conjunto Nacional Democrático para hacer política activa en la provincia matancera, principalmente en Cárdenas. Añadió que su cargo de Fiscal del Supremo no le impide hacer política, por tratarse de un empleo que pertenece al Poder Ejecutivo. Aclaró que no aspira, y que sólo lo hace para ayudar a su amigo el senador Carlos Saladrigas, presidente del Ejecutivo Nacional del CND.

El Secretario de Agricultura

El ingeniero José M. García Montes, Secretario de Agricultura, se despidió del Presidente de la República por embarcar el próximo domingo para New York a inaugurar el pabellón cubano en la Feria Internacional de aquella ciudad. Dijo que había sido designado el Secretario de Comunicaciones para sustituirlo en la cartera de Agricultura mientras dure su ausencia.

Respondiendo a otras preguntas dijo que el costo del pabellón cubano, empleados y demás gastos asciende a la cantidad de ciento ochenta mil pesos. Manifestó que esta Feria estará abierta hasta el mes de octubre. Que los directores de la misma tienen el proyecto de cerrarla durante el invierno y abrirla en la primavera, durante dos años más.

Comisión de las clases vivas de Sagua

El señor Presidente recibió ayer a una cimisión de las clases vivas de Sagua integrada por los señores Luis Fernández, presidente de la Cámara de Comercio; Eduardo Dadelat, Antonio Fernández y Oscar Valdés, del Club Rotario y Antonio Pérez y Luis F. Martínez Amores en representación de las minas de Motembo.

La comisión interesó del Jefe del Estado la construcción de una carretera que, partiendo de Sagua, pase por las minas de Motembo, hasta Rancho Veloz.

El teniente coronel Benítez

Fué visita ayer de Palacio el teniente coronel Benítez, jefe del distrito militar de Pinar del Río.

El Secretario de Educación

Despachó asuntos de su Departamento con el Jefe del Estado, el Secretario de Educación, doctor Fernández Concheso.

Invitado el Presidente

Informó el Secretario de Comercio que el señor Presidente de la República le prometió asistir a la clausura de la Asmblea Industrial que se verificará el día 27 de los corrientes.

Comisión obrera patronal

Cuando abandonaban Palacio los señores Ramón Rentería, Wilfredo H. Brito, Isaac Cowley, Enrique Aspiazu y Juan Arévalo, delegados patronales y obreros informaron que habían interesado del Jefe del Estado la situación de fondos suficientes para que puedan trasladarse a Ginebra el delegado patronal señor Cowley y el obrero Aspiazu, que van a participar como delegados de Cuba en la Conferencia Internacional del Trabajo.

El doctor Brito dijo que el coronel Laredo Bru ofreció arbitrar los recursos suficientes para que Cuba esté representada en esta Conferencia así como también cooperará para que en la Habana se verifique el Congreso Internacional del Trabajo, señalado para el mes de noviembre del presente año y convocado por la Oficina Panamericana del Trabajo.

El señor León Rentería dijo a los reporters: «Tengo que expresar mi disgusto por la apatía que se nota en la tramitación de asuntos que plantea la clase trabajadora, por ejemplo, el Reglamento de la Ley del Retiro Marítimo, que por ministerio de la Ley debía promulgarse a los cuarenta y cinco días de sancionada ésta, y resulta que hace 248 días que espera de los poderes públicos su ejecución, lo que produce un manifiesto daño a la clase obrera marítima y a miles de jubilados, viuda y huérfanos.

CIRCULA EL FISCAL DEL TRIBUNAL SUPREMO A SUS SUBORDINADOS, LAS RESOLUCIONES DE ESE ORGANISMO, DECLARANDO VIGENTE EL DELITO ELECTORAL

Ayer se informó a los reporters que el Fiscal del Tribunal Supremo había circulado a sus subordinados de la República la resolución dictada por la Sala de lo Criminal del Tribunal referido, de la que dimos cuenta oportunamente, y que ha sido reiterada, por la cual se declara que continúa en todo su vigor la parte penal del Código Electoral de Emergencia en cuanto se contrae a los delitos electorales cometidos en los pasados comicios. Ello lo hizo el Supremo al declarar con lug

DE UN MOMENTO A OTRO HA DE ANUNCIAR LA CANCILLERIA EL RECONOCIMIENTO DEL GOBIERNO DE FRANCO

SOLO ASPIRAMOS A QUE PRONTO REINE LA ARMONIA EN ESPAÑA, DECLARA EL CANCILLER REMOS

«Cuba no podía, por las circunstancias especiales que en ella concurren, ser simplemente una más entre las naciones que se suman al reconocimiento del nuevo régimen», nos aclara luego

COMO PASO PREVIO, GESTIONASE UN CONVENIO COMERCIAL Y LA REPATRIACION DE LOS CUBANOS PRESOS EN ESPAÑA

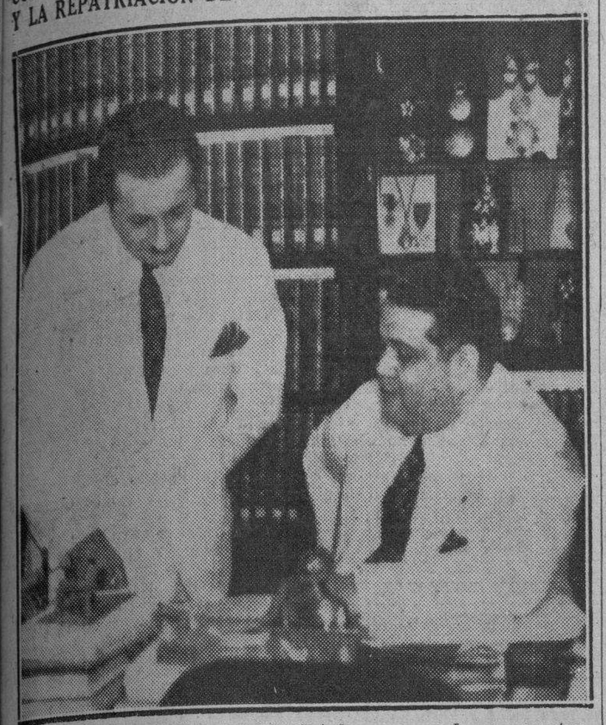

Dr. Juan J. Remos, Secretario de Estado, conversando con nuestro redactor José Sánchez-Arcilla.

A las nueve y media de la mañana, la antesala del despacho privado del Canciller de la República, ya está colmada de visitantes. Los tenientes Navarro y González, edecanes de turno, no descansan un momento. El teléfono suena sin cesar...

—¿Y aquí madrugan tanto todos los días?—pregunto.

Los ayudantes del doctor Juan J. Remos se miran y sonríen. Y uno de ellos me responde, rápido:

—El señor Secretario se levanta a las siete de la mañana, y a partir de esa hora, empieza a despachar.

Pasan unos minutos. Suena un timbre. El teniente González me dice.

—Puede usted subir. El Canciller lo espera.

Sencillo, afable, sonriente, el doctor Remos me recibe en su «Torre de Marfil». Libros, muchos libros. Diplomas, muchos diplomas. Una vitrina llena de condecoraciones nacionales y extranjeras. Un busto de Martí, otro de Beethoven. Y más libros.

—Las entrevistas modernas—exclamo— requieren dos cosas; rapidez y simplicidad. Por lo tanto, si usted me lo permite, señor Secretario, podemos suprimir el preámbulo clásico.

—Encantado —dice el Canciller. Y como he recibido previamente el formulario de rigor, escuche, que voy a empezar.

El doctor Remos se sienta ante su mesa, amplia, cómoda, elegante. Y, con una voz pausada, me dicta:

—El problema de España ha sido uno de los más graves, complicados e importantes de cuantos ha confrontado la Cancillería cubana, a través de mi actuación en ella. Es cierto que, cuando me hice cargo —para honra mía— de la Secretaría de Estado, ya el conflicto estaba en marcha; pero hacía apenas diez meses, y es lo cierto que el período más cruento y espinoso ha correspondido, durante dos largos años, a mi permanencia al frente del Departamento, donde he tenido el privilegio de contar con la cooperación eficacísima y valiosa del Subsecretario, el doctor Miguel Angel Campa y Caraveda, así como de otros funcionarios inteligentísimos, que han vivido conmigo este proceso arduo, reflejado de modo fiel en las páginas del Libro Gris que acaba de publicarse y que es el acta mejor ante la Historia del espíritu sereno con que fueron enfocados todos los momentos difíciles que afrontamos.

El Canciller, con sincera modestia, hace resaltar los méritos de sus colaboradores, silenciando su propia actuación. Hace una pausa breve, y prosigue:

—Era lógico que a Cuba tenía que afectar extraordinariamente la lucha española, no ya por los vínculos estrechos, tanto históricos como espirituales que nos unen a la vieja metrópoli, sino por la índole del conflicto en sí, y por el carácter social que lo singularizó; lo que la hizo objeto de honda preocupación, ya que España se había convertido en un ejemplo vivo y ardiente de la pugna de ideas más cruda y violenta registrada por la Historia desde las Guerras de Religión. Y a esto se unió el imperativo de un ángulo de la cuestión, que sería absurdo pretender dar de lado, ya que es de las relaciones económicas entre Cuba y España, de un interés vital, ya que en la nación progenitora tenemos uno de los más importantes mercados de una de nuestras industrias fundamentales: la del tabaco.

Una llamada telefónica urgente interrumpe nuestra conversación. Por fortuna, la conferencia dura apenas dos minutos. El doctor Remos, haciendo un alarde de su agilidad mental, apenas cuelga el auricular, continúa:

—Nos animaba, por tanto, un doble interés en el problema español: el ideológico y espiritual, determinado por el choque de ideas y por la raigambre tradicional; y el económico, amenazado por los créditos congelados y por la paralización de posibilidades, que ponían, sin duda, en serio peligro el más nacional de nuestros productos, todo ésto, conjugado en un clima vivificado por un pueblo intensamente apasionado en la polémica de los puntos de vista político-sociales que se debatían con las armas en el gran solar de nuestros descubridores, por la gran colonia española de Cuba, muy dividida en sus opiniones, y por la angustia natural de patronos y de obreros que veían reflejar las consecuencias de la lucha en sus industrias y que se agitaban entre sus simpatías ideológicas y sus intereses económicos.

Ahora, el Canciller de la República descansa un instante. Y me ofrece un grueso tabaco. El doctor Remos es un fumador impenitente, y un buen amigo de ambos; el ingeniero Amadeo López Castro, ex Secretario de Agricultura y de Hacienda, es su proveedor. Fumamos. Y Remos, que se acaba de referir, précisamente a nuestro más preciado producto, nos envuelve sus palabras en volutas de humo aromático.

—Frente a todo esto —agrega—la Cancillería cubana, pesando su gran responsabilidad, debía aspirar a mantener una actitud equilibrada, sin faltar a sus compromisos internacionales y a la protección que, necesariamente, debía prestar a los empeños económicos de la nación; a los deberes, más que fraternales, filiales; a las obligaciones humanas que están al margen de toda otra consideración, y a los principios democráticos sobre los cuales ha asentado nuestro pueblo la República que hoy nos toca gobernar por ministerio de la Constitución y del Destino. Y creo que hemos sido fieles a todas estas preocupaciones, y por eso fuímos leales al Gobierno de la República Española, legalmente constituído y al que habíamos reconocido; por eso devolvimos el «Manuel Arnús», ya que era reclamado por el Gobierno de una nación amiga que había embargado la Compañía a que pertenecía, y estábamos seguros de que si no lo entregábamos, lo reclamaría el nuevo Gobierno, si triunfaba definitivamente el Generalísimo Francisco Franco, pues para nosotros el Gobierno de una nación no es más que el reconocido. Por eso nos empeñamos, sin prejuicios de ideas, de salvar cuantas vidas pudimos, en lo cual realizaron una labor inolvidable nuestros representantes diplomáticos y consulares, dirigidos desde la Cancillería. Por eso iniciamos una gestión con todos los países de América, para proponer un armisticio, cuando la guerra era más enconada, y repetimos esta gestión en la VIII Conferencia Internacional Americana celebrada en Lima, en diciembre próximo pasado, sintiéndonos satisfechos y honrados de haber realizado aquellos esfuerzos, aunque el éxito no los coronase. Y por eso tratamos de llegar a un entendimiento comercial con la parte dominada por el Generalísimo Franco, para que nuestras industrias no sufrieran tan duramente los rigores del «in passe».

Yo me atrevo a deslizar una pregunta. El doctor Juan J. Remos, me responde inmediatamente:

—De esas preocupaciones se deriva también la dilatación, que a tantos ha podido extrañar, de nuestro reconocimiento al nuevo Gobierno instaurado en España, tras la victoria final del Generalísimo Franco. No ha sido el capricho, ni han sido la pasión política o el afán de mantener una posición irreflexivamente lo que han detenido al Gobierno de Cuba a reconocer el actual Gobierno de España, ya que hubiera sido harto condenable esa actitud animada por cualesquiera de aquellas causas, sino única y exclusivamente el propósito de ser consecuentes con los principios que nos han inspirado a través de la lucha.

El Canciller de la República se detiene un instante, para decir, en tono firme, las siguientes palabras:

—Cada pueblo es dueño de tener el Gobierno que las circunstancias movidas por su voluntad o por la suerte, le deparen; pero nadie puede negarnos el derecho de velar por los intereses de nuestro pueblo ni el deber de respetar sus ideas. De ahí que, antes de lanzarnos a dar un paso inconsulto, hemos estado pensando todos los extremos de la cuestión y tratando de llegar a una solución que responda a los altos sentimientos humanos que siempre han caracterizado el alma cubana y a los legítimos intereses de nuestra economía. Basados en estas convicciones, hemos planteado la cuestión, con el anhelo de obtener la posibilidad de un Convenio que reafirme la bondad de los intereses mercantiles entre Cuba y España, y la autorización para repatriar a todos los presos políticos nativos de Cuba que se hallen en las prisiones españolas. No dudamos del éxito feliz de este empeño para que entonces se restablezca el ritmo normal de las relaciones diplomáticas entre estos dos países, cuyo acercamiento y compenetración están más allá de todas las circunstancias.

Como el doctor Remos calla un momento para encender su tabaco, yo le pregunto:

—¿Y el reconocimiento del Gobierno del Generalísimo Franco será inmediato?

La respuesta del Canciller no se hace esperar. Y —al llegar aquí copio textualmente sus palabras— es satisfactoria:

—La Cancillería cubana —me dice— está muy bien impresionada y espera que muy pronto, dentro de pocos días— tal vez en los comienzos de la próxima semana— será posible anunciar al mundo la reanudación de esas relaciones, habiendo cumplido nuestro Gobierno con los deberes que le están encomendados y demostrándole, además, a la propia España, la elevación de nuestra estimación a ella, ya que Cuba no podía, por las circunstancias especiales que en ella concurren, ser simplemente una más entre las naciones que se suman al reconocimiento del nuevo régimen. Y espero, confiado, el Gobierno de Cuba, que, cuando esto suceda, nuestra tierra sea un verdadero plano de convivencia para todos los españoles que en ella moren, donde los amigos de la situación imperante en España confíen en la sinceridad de nuestra amistad; pero donde también gocen calor de patria y de hogar los tristemente alejados del suelo nativo, al que ojalá puedan regresar bien pronto, acogidos a la armonía que de todo corazón deseamos para la gran familia que abrió a nuestros mayores el camino de la civilización.

El doctor Juan J. Remos es nuevamente requerido por una llamada urgente de la Cancillería. Miro el reloj. Son cerca de las once. Hora y media ha durado la entrevista. Me dispongo a marchar. Pero todavía me retiene un momento el ilustre Secretario de Estado y, gentil como siempre, me acompaña después hasta la puerta de su despacho.

JOSE SANCHEZ-ARCILLA.

ESTAN SEÑALADAS PARA HOY Y EL LUNES MUCHAS VISTAS DE INCONSTITUCIONALIDAD

TODAS SON IMPUGNACIONES A LA LEY QUE FIJA EL REPARTO DE CUOTAS DE LOS AZUCARES

Fueron doce las entidades azucareras que han planeado ante el Supremo esas controversias. Dictan sentencias la Audiencia y el alto Tribunal en cobro de impuesto y nulidad de contratos

Numerosas vistas de recursos de inconstitucionalidad están señaladas para la mañana de hoy ante el Tribunal Supremo en Pleno, planteados por entidades azucareras de la República, contra el decreto presidencial 366 del presente año sobre reparto de cuotas en la presente zafra. En la imposibilidad de celebrarlas todas hoy, el Supremo ha señalado algunas para pasado mañana lunes, y las entidades aludidas son Compañía Industrial Agrícola de Santa Clara, Hershey Corporation, New Gómez Mena Sugar Company, Compañía Azucarera Atlántica del Golfo, Central Violeta Sugar Company, Vertientes Camagüey Sugar Company, Sugar Estates Company y Compañía Azucarera San Cristóbal. Algunas de ellas y la Sugar Plantation Operating Company, Compañía Azucarera Central Fe, Canadian Sugar Company, y United Fruit Company, combaten también, en inconstitucionalidad, el decreto 438 del presente año. Otras demandas contra las citadas legislaciones están planteadas y las vistas señaladas para hoy, por Alfredo Rodríguez Bernal y B. Rodríguez Alfonso.

Además de las indicadas, están señaladas también para hoy las vistas de las controversias de inconstitucionalidad de Packing Company y Jacob Dold Company contra resoluciones de la Dirección de Aduanas, que les fueron aplicadas en protestas por ellos mantenidas contra aforo en importación de mercancías.

Resuelta una demanda de la Compañía Azucarera Bahía Honda, S. A.

Ha dictado sentencia la Sala de lo Contencioso-administrativo y de Leyes Especiales del Tribunal Supremo declarando no haber lugar al recurso de casación establecido por el Alcalde Municipal de Cabañas contra sentencia de la Sala de Justicia de la Audiencia pinareña dictada en la demanda establecida por la sociedad anónima Compañía Azucarera de Bahía Honda, de esta capital, contra resolución de dicha autoridad municipal que declaró sin lugar el recurso de reforma que se estableció contra la resolución que declaró sin lugar la reclamación de dicha entidad azucarera sobre cobro del impuesto por la caña molida en el central Bahía Honda como de ajena procedencia. La Sala, bajo la ponencia del magistrado Pedro Cantero Turiño, confirma, en consecuencia la sentencia del tribunal inferior por la que se declaró con lugar en parte la demanda de la Compañía actora, revocando y dejando sin efecto la expresada resolución del Alcalde y su concordante, resolviendo que el Alcalde dispusiera la rectificación de la cuantía de los impuestos exigidos.

Sentencia en juicio declarativo de mayor cuantía

En la demanda de mayor cuantía seguida en el Juzgado de Primera Instancia de Almendares, sobre nulidad de contratos, por la propietaria de esta capital Dolores L. Setién Izaguirre, contra la Compañía de Inmuebles Interurbana, S. A., de esta ciudad, el Juez declaró sin lugar la demanda, absolviendo a la demandada, imponiendo las costas a actora. Cosa que la Audiencia, en apelación ante la Sala Primera de lo Civil, ha confirmado, con las costas de cargo de la apelante, o sea la señora Setién. Formularon voto particular en este asunto los magistrados Ramiro Castellanos y Alfredo E. Herrera, que aunque conformes con el voot de la mayoría, disienten sobre los fundamentos. Dirigió a la referida Compañía de Inmuebles Interurbana, S. A., el Dr. Conrado García Espinosa. Estaban demandadas en este asunto otras personas vecinas de esta capital, a las que también se absuelve, siendo dirigidos, igual que la entidad citada, por el propio Dr. García Espinosa.

Sobre un informe de la Sala de lo Criminal del Tribunal Supremo

Como anunciamos en nuestra edición del día diez del actual, la Sala de lo Criminal del Tribunal Supremo ha elevado al Gobierno de la República por conducto del Sr. Secretario de Justicia un informe recomendando la conmutación de la pena de muerte que le impuso la Audiencia de Oriente a Blasa Torres Bueno en causa 400 de 1937 incoada en el Juzgado de Instrucción de Santiago de Cuba por el delito de parricidio.

El referido informe, que ha sido calificado de brillante por todos aquellos que han podido leerlo, en razón de las profundas consideraciones jurídicas y médico-legales que se hacen en el mismo, fué redactado por el ponente de la causa, Dr. Miguel Angel Rodríguez Morejón, y unánimemente aprobado por la Sala.

ANUNCIO DE VADIA

Sí, Sí, Pero... Regálame Un Philips

Quién no desea tener un PHILIPS? Quién no quisiera proporcionarse el privilegio de poseer el Radio cuya superioridad nadie discute — cuyo principal pregonero es el propio público al elogiarlo con espontáneo entusiasmo? Usted no ha oído alguna vez la conocida frase: "Nada hay comparable a un **PHILIPS"?**

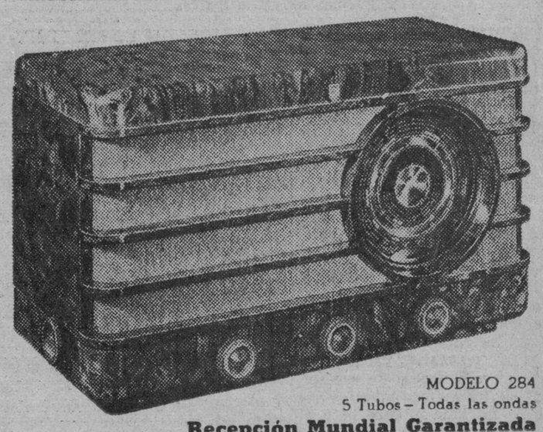

MODELO 284
5 Tubos – Todas las ondas
Recepción Mundial Garantizada

Aquéllos que están "enterados", aquéllos que saben "distinguir" — aquéllos que no se conforman con algo "parecido", eligen el **PHILIPS...** y hasta "sugieren" el **PHILIPS** como el regalo más codiciado.

DOCE MODELOS, DE $57.50 A $465.00

GIRALT

O'REILLY 61 · TELEFS. M-9944, M-9945 • SAN RAFAEL 155 · TELEF. A-6511

Los bonistas del Acueducto de Albear abandonarán el procedimiento judicial para acogerse a un convenio económico

Se asegura también que no todos los ediles están de conformidad con el reconocimiento de la deuda, sin previo y acucioso estudio del asunto que se debate

Con motivo de haberse efectuado ayer, en el Juzgado de Primera Instancia del Sur que conoce del procedimiento sumario hipotecario iniciado por los Bonistas del Acueducto de Albear contra la Alcaldía en cobro de pesos, una nueva diligencia, preliminar al remate de dicho establecimiento público, solicitamos de los altos funcionarios municipales sus nuevos puntos de vista en el grave problema.

Es de esperar que muy en breve, antes del 17 de los corrientes —nos manifestaron— los litigantes, que dirige el doctor Guillermo Belt, abandonen dicha acción judicial para acogerse a las ventajas de un nuevo convenio con la Administración, que está dispuesta a liquidarles en dos años $1,300,000.00 adeudados, con un 5 por ciento adicional.

En efecto, es público y notorio que desde hace dos semanas se vienen efectuando entrevistas entre el mayor Beruff Mendieta y la representación legal de los acreedores y que la fórmula económica en cuestión parece aceptable en principio, pero sin que ese sentimiento interfiera en lo más mínimo hasta ahora el procedimiento judicial, que sigue su curso rápidamente, basado en la falta de pago de cupones ascendentes a $168,000.00.

Mientras, en las oficinas del Ayuntamiento —organismo que tiene que sancionar, por imperativo de la ley, según acuerdo, si es que lo hay— se mantiene un discreto silencio sobre el problema, si bien se asegura que no todos están conformes en aprobar el reconocimiento de la deuda sin previo y acucioso análisis de la misma.

De todas maneras, el Acueducto y sus anexos, tasados anteriormente en $25.000,000.00, corren un riesgo grande de ser sacados a remate por una deuda que en realidad resulta ridícula al lado de los grandes ingresos presupuestales del Municipio habanero, acrecentados por cierto con leyes fiscales de emergencia que, como la pasada amnistía fiscal, han representado un aporte económico extra considerable.

Por otra parte, resulta contraproducente que si en verdad el señor alcalde ha llegado a algún acuerdo efectivo con los Bonistas, no lo haya trasladado ya, por medio de un mensaje, al Consistorio, toda vez que el tiempo apremia, ya que el expresado día 17 de los corrientes vence el plazo de treinta días concedido por el Juzgado a la Alcaldía para realizar el pago o efectuar una transacción. En estas circunstancias, los concejales disponen exactamente de una sola sesión, la del lunes 15 venidero, para aprobar o rechazar la avenencia indicada antes del vencimiento de aquel período.

En ese caso, utilizando la sesión del martes, el Ayuntamiento podría sancionar el acuerdo del día anterior, haciéndolo así firme.

Exámenes de ingreso en Educación

Los exámenes de ingreso en la Escuela de Educación de la Universidad habrán de celebrarse los días 18 y 19 del mes en curso.

Hasta el día 16 sólo se podrán presentar las solicitudes, según nos informó el secretario de la escuela, doctor José M. Gutiérrez.

ACTO DE COMPENETRACION ENTRE EL INSTITUTO DE LA VIBORA Y LOS CIEGOS

Un hermoso acto se celebrará hoy, sábado, a las cuatro de la tarde, en la Institución Inclán de los Reverendos Padres Salesianos, situada en Carmen entre Figueroa y Cortina, en la Víibora.

Será de compenetración entre el Instituto de la Víbora y la Asociación Cubana de Ciegos, situada en las inmediaciones del mismo. Los estudiantes y profesores del citado plantel lo han organizado en colaboración con el Instituto Edison. Se ha combinado para el mismo un interesante programa, en el que tomarán parte alumnos destacados de todas esas instituciones. La apertura del acto estará a cargo del doctor Fausto García Rivera, director del Instituto de la Víbora.

Una notable película en tecnicolor, sobre Cuba, se exhibirá en la Feria

Es obra de los hermanos Luis y Roberto Machado, en beneficio del Turismo

El Dr. Roberto Machado (en el puesto de operador) y su hermano el popular Presidente de la Corporación Nacional de Turismo, Dr. Luis Machado, sorprendidos por la cámara en el momento que pasaban anoche en la Secretaría de Agricultura la excelente película sobre Cuba que será exhibida en la Feria Mundial de New York y luego en los principales colegios, universidades y círculos culturales y sociales de los Estados Unidos como propaganda turística de Cuba.

Cuba será conocida en sus menores detalles y, sobre todo, en la plenitud de colorido de sus paisajes, de sus frutos, de su cielo y de su mar, por los millones de visitantes que al discurrir por la Feria Mundial de New York irrumpan en nuestro pabellón, uno de los más atrayentes, por todos conceptos, entre los establecidos en la magna Exposición.

El distinguido galeno Dr. Roberto Machado, en colaboración con su hermano el abogado y Presidente de la Corporación Nacional de Turismo Dr. Luis Machado, acaba de editar una maravillosa película en tecnicolor, donde ha recogido, con el más alto concepto artístico, de interés humano y de grata y amena exposición, todas las palpitaciones nacionales, con un encantador subjetivismo, y que será exhibida constantemente en el pabellón de Cuba en el «Words Fair». Anoche fué pasada la film en la Secretaría de Agricultura y cuantos la contemplaron han tenido para sus autores los más cálidos y justificados elogios. Pese a ser obra de aficionados, —en films de 16 milímetros—puede parangonarse con la más exigente realización de un consumado profesional del tecnicolor, y compensa plenamente los seis meses de dedicación que han invertido en confeccionarla los entusiastas hermanos Machado.

Los más pintorescos y evocadores rincones de la capital y de los pueblos del interior; las escenas típicas de más grato sabor; los progresos que en todos los órdenes marca la vida de la República, todo aquello que pueda significar un punto de atracción—la flora cubana, las inigualables puesta de sol, la campiña en reposo, la urbe agitada y elegante, los deportes y lugares de recreo—, desfilan por la pantalla sin permitir que el interés en su contemplación decaiga un solo instante.

Los doctores Machado se dirigen a New York para exhibirla

Mañana domingo partirán, en unión del Secretario de Agricultura que ha prestado también su entusiasta concurso a la obra, los hermanos Machado rumbo a New York. Tienen, como hemos anunciado al principio, el propósito de exponer esa película continuamente en el pabellón de Cuba y podemos afirmar que a la excelente labor de propaganda realizada por la Corporación de Turismo este año, pondrá su mejor y más efectivo aporte esta película.

El Dr. Luis Machado, que asiste a la Feria Exposición con el carácter de Alto Comisionado, pronunciará un discurso en la apertura de nuestro Pabellón que será el día 20 de mayo, coincidiendo con la fecha patriótica. Hablará el Presidente de la Corporación de Turismo sobre los aspectos financieros de Cuba, sobre nuestro comercio e industria, en tanto que el Embajador Dr. Martínez Fraga tendrá a su cargo el discurso en el aspecto diplomático y social.

Más de cien plazas de profesores adscriptos serán cubiertas en la Escuela de Medicina universitaria

El día quince una velada solemne en el Alma Máter en memoria del Dr Juan José Maza y Artola. La FEU ha protestado contra un bataclán inmoral que actúa en Morón

La Junta de Gobierno de la facultad de Medicina de la Universidad ha adoptado el acuerdo de convocar, en este mes, a los graduados de la escuela, a fin de cubrir más de cien plazas de profesores adscriptos, por medio de concurso-oposición.

En cada cátedra se cubrirán plazas hasta el número de seis, que es el de profesores adscriptos que debe tener cada una.

Existen distintas cátedras que ya cuentan con algunos profesores adscriptos.

La Junta también ha acordado sacar a concurso-oposición una plaza de profesor agregado de la cátedra de Anatomía e Historia Patológicas.

Será el día 15 el homenaje a Maza y Artola

El próximo día 15 habrá de celebrarse en la Universidad de la Habana una solemne velada en memoria del doctor Juan José Maza y Artola, prestigioso profesor de la cátedra de Lengua y Literatura Griegas de la facultad de Filosofía y Letras, recientemente fallecido.

El acto se llevará a cabo en el Aula Magna del Alma Máter, a las nueve de la noche.

Hará el panegírico del profesor y destacado político el doctor Juan Miguel Dihigo, otro antiguo y distinguido catedrático de la facultad.

Otorgadas las becas de viaje en Derecho

Han sido otorgadas las becas de viaje de la escuela de Derecho correspondientes a los cursos de 1929-30 y 1933-34 a los doctores José Portuondo Castro y Arístides M. Dacosta Calheiros Piedra.

La facultad ha aprobado en ese sentido la ponencia presentada por el doctor Guerra López.

«Profesores y estudiantes deben laborar de consuno».—Doctor Andrés Angulo

Espléndido resultó el ponche ofrecido ayer a los delegados estudiantiles de la escuela de Ciencias Sociales por el secretario de la misma, doctor Andrés Angulo.

El salón de la Asociación de Estudiantes de Derecho, donde se sirvió, fué colmado por los estudiantes y profesores.

Asistió también el Rector de la Universidad, ingeniero José M. Cadenas.

El doctor Andrés Angulo pronunció unas palabras hermosas y emotivas, en las cuales afirmó que profesores y estudiantes debían laborar de consuno.

Se refirió a la obra constructiva del actual período de la Universidad y manifestó que esperaban contar muy pronto con un edificio para la escuela de Ciencias Sociales.

Declaraciones de la Federación Estudiantil Universitaria

La Federación Estudiantil Universitaria acaba de condenar acremente lo sucedido en el pueblo de Morón, donde usando el nombre del Batacián Universitario individuos sin escrúpulos representaron cuadros verdaderamente inmorales e indecorosos.

Se trata de un falso Batacián Universitario, integrado por personas ajenas al Alma Máter, las cuales provocaron la repulsa de la sociedad de Morón.

Por su parte, el Rector del Alma Máter y el Strio. General, ing. José M. Cadenas y Dr. Ramón Miyar, respectivamente, se han dirigido a la Sociedad de Cronistas Sociales de Morón, informándole que el Batacián Universitario no actuó allí, pero que no obstante se harían investigaciones a fin de conocer si alguno de los individuos que representó es estudiante universitario para proceder en consecuencia.

QUEDAN SOLAMENTE DOS DIAS, SABADO Y DOMINGO, PARA LIQUIDAR LOS TALONARIOS DEL HOMENAJE AL DR. RIVERO PARA LOS TICKETS INDIVIDUALES SE SEÑALARA EN BREVE

Hacemos saber a todas las personas que han servido de intermediarias entre este Comité y el público en la distribución de tickets del Homenaje declinado por el doctor José I. Rivero, que solamente quedan DOS DIAS (sábado y lunes) del plazo improrrogable concedido para que efectúen su liquidación, bien entendido que las personas y entidades que no lo realicen dentro de este plazo aceptan en su totalidad los talonarios de tickets llevados por ellos y harán su liquidación en efectivo.

Esta liquidación se refiere solamente a las personas o entidades que han servido de intermediarios entre el público y este Comité, no a los poseedores de tickets individuales a los cuales se les dará a conocer oportunamente el plazo correspondiente para la devolución a los que así lo deseen.

El homenaje, como ya se dió a conocer oportunamente, consistirá en la colocación de una placa de bronce en la fachada del DIARIO DE LA MARINA que conmemore la labor periodística del doctor Rivero, durante los veinte años como Director de este rotativo y los sobrantes de la liquidación como donativo conjunto, se entregará a las 300 huérfanitas del Asilo de San Vicente de Paúl.

A continuación damos la relación de los tickets cedidos en el día de ayer:

Primitivo del Portal, 2 cubiertos; Murias and Murias, María Arias Buiturón, René Angulo Alvarez, Emilio Peral, Manuel Osorio de Balmori, doctor Agapito Balmori Solís, Ramona Murado, Manuel González, Aída C. de Goizueta, Adela A. de Cantera, Críspulo D. Goizueta, M. Cantera, Juan Cruz Umpierre, 1 cubierto cada uno; Florencio Gutiérrez, 2 cubiertos; de Zulueta, Manuel Sánchez, Matilde Alvarez de Sánchez, 1 cubierto cada uno; de Guantánamo Manuel Cortés Miyar, 1 cubierto; de Matanzas, doctor Ramón García y Hernández y José Manuel Martínez, 1 cubierto cada uno; de Ranchuelo, Central Santa María, Luis Boan, 1 cubierto; de la Colonia Española de Ranchuelo, José Arniella, Juan Monistrol, Honorato Blanco, Emilio Martínez, Manuel García, Bernardino García, Silverio Alvarez, Arturo Campo, Mario Campo, Rosendo Menes, Pedro Arias, José López, 1 cubierto cada uno y Francisco Argüelles, 12 cubiertos; Asociación Unión de Detallistas de Sagua la Grande, 5 cubiertos; Cía. Azucarera Oriental Cubana, S. A., Guantánamo, 10 cubiertos; Asociación de Propietarios, Industriales y Vecinos de los barrios del Cerro y Villanueva, 5 cubiertos; de la Villa de Pepe Antonio Francisco Otaola, Esteban García, Constantino González, Alfredo Hevia, señora de Alfredo Hevia, Ricardo Suárez, Silvino Martínez, Virgilio González, José F. Velardo, doctor José Francisco González, Antonio Fernández Oliva, Fernando Rivero, Antonio Varela, Bernabé Bolinaga, José Contreras, Emilio García, José Beis, Juan Suárez, José Velázquez, Eduardo Iglesias, Segundo Presmanes, José Piñeiro, Maximino Blanco, José A. García, José Díaz Landrove, Enrique Meira, Nicolás F. Cabo, Primo de la Iglesia, Domingo Cabo, Ramón Goyanes, José R. Arango, Lorenzo Díez, Ricardo Menéndez, Cortina y Cía., Oscar González, Esteban Gallego, Alfonso Gamonal, Gumersindo Loueiro, Emilio González Zarracina, Máximo Fernández, Alfonso Vila, Angel Arias, Dr. Manuel T. Alonso, José Pandal, Celestino Alvarez, Miguel Viondi, Manuel Suárez, Sebastián Fernández, Oscar M. Blanco Arenas, Fray Tomás de Soloeta, Francisco Vila, Mariano Fernández, 1 cubierto cada uno; Francisco Ichaupi, 3 cubiertos; B. Corbato, 3 cubiertos; Crisanto Ruiz, 5 cubiertos; Don Vicente Orgales, 2 cubiertos; Alvaro Vilella, 3 cubiertos; Juan Cabezas, 2 cubiertos; Severino Abuin, 2 cubiertos; Escuales Pías de Guanabacoa, 5 cubiertos; La Unidad, 2 cubiertos; Charles Shapiro, 2 cubiertos; Isidoro Marín, 2 cubiertos y M. García y Cía., 10 cubiertos.

Importante aclaración.

Rogamos por este medio a todas aquellas personas o entidades comerciales e industriales que hagan renuncia expresa del importe de los cubiertos, que tengan la amabilidad de remitirnos debidamente firmado el ticket correspondiente, o en caso de no remitirlos, nos den el número del mismo y su nombre para poder confeccionar el registro de todas aquellas personas que hagan dejación de los mismos a favor del asilo San Vicente de Paúl.

M.E.C.D. 2016

DIARIO DE LA MARINA

(S. A.)
FUNDADO EN 1832.
(Dirigido hasta 1919 por D. Nicolás Rivero y Muñiz)
DIRECTOR: Dr. JOSE I. RIVERO — ADMINISTRADOR: D. CELSO GONZALEZ
Domicilio Social: PASEO DE MARTI Número 553.
Agente en N. York: Joshua B. Powers, Ins. 220 East 42nd St. New York City.

Editado por la Cía. DIARIO DE LA MARINA. (S. A.), cuyo programa consiste en la defensa de los intereses generales y permanentes de la Nación cubana de los especiales de la Colonia Española establecida en la misma y de la unión y armonía entre los diversos elementos que conviven en el país. Art. 1o de los Estatutos.

TELEFONOS DEL DIARIO

Dirección	M-2856
Administración	M-7911
Suscripciones	M-7911
Quejas	M-7911
Clasificados	M-7915
Jefe Redacción	M-1287
Redacción	M-7913
Sports	M-7914
Ag. Guanabacoa	XO-1584

PRECIOS DE SUSCRIPCION (Y AVANCE)

	Territorio Nacional	Extranjero	Países Fuera del Convenio Postal
Año	$ 15.90	$ 17.00	$ 20.00
Semestre	8.20	9.00	11.00
Trimestre	4.35	5.00	6.00
Mes	1.50	—	—
Dominical Año	—	5.00	7.00

EDITORIALES

La Convención de jefes sanitarios

En breve se celebrará en esta capital una convención de jefes locales de Sanidad. Alrededor del doctor Costales Latatú se congregarán para tratar problemas relacionados con la higiene pública. Será la primera vez que se verifique, entre nosotros, una asamblea de este género. Se asegura que tendrá mucha importancia, ya que de ella habrán de derivarse nuevas orientaciones sanitarias. No será esta reunión, como otras tantas a que hemos asistido, una vana pugna oratoria. Ya se sabe que no siempre se obtiene provecho de las convenciones o congresos. Con frecuencia resultan meros paseos, plácidas jiras de las que, en definitiva nada se saca en limpio. Varios asambleistas presentan unos cuantos trabajos y endilgan unos cuantos discursos. Se celebra el inevitable banquete. Se pronuncian los brindis de siempre. En los periódicos, con tal motivo, se insertan las correspondientes reseñas. Después, nada. A lo más una cinta deslucida que se llevó en la solapa, cuando la conferencia, y que se guarda en la gaveta de los recuerdos. Por fortuna, en esta ocasión no ocurrirá lo mismo. La reunión de los jefes locales ha de tener un contenido de gran utilidad. De ella habrá de derivarse una coordinación de esfuerzos y un positivo estímulo. También servirá para aumentar la aptitud de esos funcionarios. Un grupo de profesores de la Universidad les ofrecerá conferencias y lecciones. Muchas de éstas se efectuarán en los hospitales. También en el departamento de Bromatología y en el de Abasto de Leche de la Secretaría de Sanidad. Se desea que la campaña por la pureza de los alimentos cobre un gran impulso y alcance a todo el territorio nacional. O lo que es lo mismo, se intenta hacerla uniforme en toda la República. La vigilancia estatal, a tal respecto, igual se ejercerá en las grandes ciudades que en los pueblos pequeños. Es un gran proyecto, no cabe duda. De realizarse, como se aguarda, acrecentará los prestigios de la Secretaría de la Calzada de Belascoain. Porque, paralelo al esfuerzo, será el buen éxito. Si algún departamento del Estado requiere una acción coordinada y unánime es el que tiene a su cargo la defensa de la salud del pueblo.

Asimismo en esta conferencia de jefes locales de Sanidad habrá de tratarse de la conveniencia de crear la carrera administrativa. La Secretaría de Sanidad, lo sabe todo el mundo, es un organismo técnico. Le están atribuidas funciones específicas, muy delicadas y que exigen vigilancia continua y consciente. El personal de dichas oficinas debe ser idóneo en todas partes. Lo mismo en la capital de la República que en el más alejado y montaraz de los términos municipales. Cuando esto se haya logrado, se apreciarán las ventajas. El servicio público cobrará una mayor eficiencia. Estaremos libres de ciertas anomalías que hoy se advierten y que se achacan a la política. Porque lo que hace falta es que el empleado le deba el puesto a sus méritos y el ascenso a su expediente. Cuando el personal de Sanidad tenga las garantías que se derivan de una carrera en la que jamás ingrese por la puerta falsa, arribando el burócrata al cargo por el empujón de un padrino, entonces resultará mucho más activa y provechosa la gestión sanitaria. Creemos que de esta asamblea de jefes locales puede salir algo práctico. No admite duda que resultará beneficioso a dichos funcionarios la cooperación técnica que habrán de recibir de los profesores de la Universidad que se han ofrecido a tomar parte en la asamblea. Quién sabe si también prenda la idea de crear la carrera administrativa para los servidores de ese importante departamento nacional. Desde luego que esta idea, que en teoría ama mucha gente, encontrará grandes obstáculos. Pero a todos los buenos propósitos les ocurre lo mismo. El caso es dar la batalla y perseverar en la lucha hasta la obtención del triunfo. Se lo deseamos muy sinceramente a los asambleístas. Si lo obtienen, no sólo ellos sino también el país, estarán de plácemes.

EPISTOLARIO DE OTEYZA

Sr. Francisco de P. Jiménez
La Habana.

Muy señor mío:

Comentando mi carta a ese diputado laborista que se permitió llamar camarada al presidente de la Cámara de los Comunes, me dice usted ignorar que fuese yo ningún príncipe y me recomienda admitir el ser llamado camarada por cualquiera.

Respecto a su ignorancia, he de contestarle que resulta absolutamente justificada. No soy príncipe, en efecto. Ni pretendo alzarme con un principado. El único que me gustaría ocupar le fué concedido a Cervantes ¡y se lo dejo! Mi orgullo literario no llega al del pintoresco folletinista don Manuel Fernández y González, quien cada vez que pasaba bajo la estatua de la Plaza de las Cortes, de Madrid, y leía en el pedestal «al Príncipe de los Ingenios Españoles», decía furioso: «¡Bájate de ahí, usurpador!»

Pero con referencia a su recomendación, mi respuesta es que no la encuentro justificada, ni mucho ni poco. ¿Por qué que cualquiera me llame camarada habré de admitir? En el sentido directo de la palabra no tengo camarada ninguno. Camarada significa «el que acompaña a otro y come y vive con él». Y a mí no me acompañan, comiendo y viviendo conmigo, más que mi mujer y mis hijos. Pero de éstos no soy camarada, sino esposo y padre, respectivamente, porque «baza mayor quita menor».

Si alguien me llamase camarada, pues, sería en sentido figurado. Extendiendo el concepto de camaradería al de igualdad. Y yo admito la igualdad, claro está; pero sólo con quienes sean iguales a mí. Que no lo es cualquiera, precisamente. Eso de que todos los hombres hayamos de ser iguales, se concedió nada más que «ante la Ley».

Tal fué la conquista que para la democracia se obtuvo en el terreno jurídico. Y a ese terreno tiene que quedar limitada. Porque fuera de él, la igualdad entre todos los hombres no puede ni debe existir, mientras todos no seamos iguales física, intelectual y moralmente. No lo somos todavía, ni creo que lo llegaremos a ser nunca, por mucho que la especie humana se perfeccione.

Pero, en fin, el caso es que no lo somos aún. Y no siéndolo, las protestas igualitarias habremos de recibirlas con desconfianza. Pues es lo que dijo el poeta humorista Manuel del Palacio:

«¡Igualdad!» oigo gritar
al jorobado Torroba.
Y me ocurre preguntar:
¿Querrá verse sin joroba
o nos querrá jorobar?»

El que tantos torcidos, no ya de la espina dorsal, sino del cerebro y del corazón, quieran enderezarse me parece muy bien. Pero ¿y si lo que quieren es que nos torzamos como ellos los que andamos derechos por fuera y por dentro?... Esto ya no me parece ni regular siquiera.

No; no admitiré que cualquiera me llame camarada, considerándome igual suyo, porque puede ocurrir que lo que pretenda sea jorobarme. Mi igual será solamente aquél que tenga títulos iguales a los míos; títulos que no heredé, sino que conseguí con mi inteligencia, mi laboriosidad y mi honradez. Como consiguió los suyos don Antonio de los Ríos Rosas, que a usted le parece un grosero; pero que a mí me parece que sabía estar en su sitio y poner a los demás donde les correspondía.

Dejando a usted en el sitio que le corresponda, me quedo en el mío, desde el cual, eso sí, me ofrezco suyo atento s. s. q. e. s. m.

Luis DE OTEYZA

La Habana, 13 de Mayo de 1939.

LA MUERTE DE LAS VIBORAS

La creencia popular, según la cual las víboras no mueren hasta la puesta del sol, está, probablemente, basada en el hecho de que los reflejos nerviosos de tales animales continúan durante largo tiempo después de producida la muerte. Se recuerda el caso de un hombre que fué mordido por una víbora de cascabel después de una hora de haber muerto la víbora, por el conducto de referencia:

Al Margen de la Historia

TRES ANECDOTAS

I

Los Duques de Windsor llegan a Munich de riguroso incógnito. Sin embargo, en la estación, los espera un gentío enorme.

Las autoridades se acercan al ex Rey de la Gran Bretaña y lo declaran huésped de honor de la ciudad. El pueblo aplaude. Las tropas presentan armas.

Por la tarde, los Duques de Windsor pasean por la ciudad. Un delegado del Burgomaestre los acompaña. Al pasar frente al Palacio Real, el cicerone les dice:

—He ahí la residencia de nuestros reyes.

—¿De sus reyes? De sus ex-reyes, querrá usted decir...

El digno funcionario calla un instante. Pero, casi en seguida, exclama:

—Bueno, políticamente, los Wittelsbach dejaron de reinar hace 20 años, pero espiritualmente, siguen reinando sobre nosotros...

Y en voz baja, agrega todavía:

—Lo mismo que Vuestra Alteza Real...

El Duque de Windsor no contesta. Lo halagan profundamente las palabras del cicerone, pero no deja de comprender que constituyen una imprudencia monumental.

II

La Emperatriz Carlota de México llega a su palacio de Miramar. Sale a la terraza y se deja caer en una butaca. Sus cortesanos y parientes la rodean. Saben que ha perdido la razón.

La infeliz mujer piensa en su esposo, el Emperador Maximiliano, que trata, inútilmente, de establecer una monarquía en las tierras libres y rebeldes de México. Y grita:

—¡No, no lo matéis! ¡Es mío! ¡Es mío!

Y cae desmayada.

Minutos después, se repone. Rompe a llorar amargamente. Y dice:

—¡Qué visión más horrible! He visto a mi esposo, muerto.

—¿Muerto. Majestad?

—Sí, fusilado.

Y se desmaya de nuevo.

Semanas más tarde, Maximiliano era pasado por las armas en Querétaro.

III

Varias damas de la Corte le contaron al general Don Baldomero Espartero que la Reina Doña Isabel II, al saber que él se expresaba en sociedad en términos crudísimos, había dicho: «Lo hice duque, lo hice conde, lo hice capitán general, pero no he podido hacerlo caballero»...

El viejo espadón, al conocer la anécdota, se echó a reir.

—¿Es posible—preguntó—que Su Majestad haya hecho, a mi costa, un chistecito semejante?

—¡Y tan posible, Don Baldomero!...

—¡Caramba, caramba! Pues, si la llego a oir, le hubiera dicho: «Bueno señora, y si no puedo hablar en esta forma, para qué diablos me sirve ser duque, conde y capitán general?

¿Dónde están los privilegios de mis títulos?

Una hora más tarde, Doña Isabel II estaba enterada de las palabras de su «querido Espartero», y a la noche siguiente, cuando fué a conferenciar con ella, lo saludó en la siguiente forma:

—¿Cómo se siente Vuestra Excelencia?

Don Baldomero, escamadísimo, se volvió rápidamente hacia la augusta señora, y le preguntó:

—¿Por qué me trata tan ceremoniosamente Vuestra Majestad?

Vuestra Majestad siempre me ha honrado diciéndome de tú.

—Exacto, pero como ayer por la tarde andabas reclamando tus privilegios, quise darte el tratamiento que te corresponde, a ver si, haciéndolo, logro que seas como debes ser por lo que eres.

Desde aquella memorable noche, el Duque de la Victoria se abstuvo de expresarse «como un carretero» en la antecámara de Su Majestad la Reina Doña Isabel II de las Españas.

José SANCHEZ-ARCILLA.

Sensaciones de la Costa Azul

A CAZA DE LA NOTICIA FALSA

Nos hemos reunido aquí, en Niza, doscientos cincuenta periodistas y attachés de presse, miembros unos, invitados otros de la «Federación Internacional de Jefes de Redacción», que celebraba su Congreso anual, bajo la presidencia de uno de los mas lucidos y encantadores espíritus de la Francia contemporánea: M. Mario Roustan, Senador; y de la dirección espiritual y gentilísima de Joseph Ageorge, novelista, crítico y periodista de toda la vida. En el «bureau» presidencial nos encontrábamos además los Vice-Presidentes Ageorge, por Francia; Olympe Gilbart, por Bélgica; Hivatal, por Hungría; Philippe Carr, por Inglaterra, y el que estas líneas escribe por la América Latina; y como Secretario General, Henri Sacquet y como secretarios adjuntos, Maurice Gouineau y M. Bastien.

Ya sabéis lo que es un Congreso, no voy a reseñaros aquí sobre su estructura. Pero sí voy a deciros que fué un gran Congreso, en el que hubo derroche de banquetes y derroche de espíritu: en suma, un gran Congreso francés...

La espina dorsal del Congreso fué una espina ingrata en la Prensa: la noticia falsa. Sería muy largo deciros todo lo que se dijo sobre la noticia falsa, esa pécora, esa sabandija envenenada que se filtra por los muros de cemento más herméticos y siembra el desconcierto a cien kilómetros a la redonda. Se hizo su proceso, se estudió su constitución íntima y los resultados fatídicos de su presencia, se analizó su alcance moral y su posibilidad material, se sustanció su violencia centrípeta, se la denunció al público como el verdadero enemigo verdaderamente número uno de la felicidad de los pueblos, se le dió caza, se la capturó y fué clavada en el muro de las vindictas públicas, con un clamor unánime...

Para ser honesto en nuestra profesión, hay que rechazar indignados, aunque el gesto se alce contra nosotros mismos, toda noticia falsa. Perseguirla, atraparla, ahorcarla. «Detente, Noticia Falsa! El corazón de la Verdad Estricta está conmigo!» Etc., etc.

Todo eso fué discutido, rociado con champagne, digerido con pavo, paseado por el paraíso rosa y azul del Mediterráneo. Un colega nuestro, que venía de Suiza, nos declaró que él trabajaba «en la fábrica más formidable de noticias falsas de la tierra». ¡Ginebra! Pero que por lo demás, todo iba bien... Es el cuento de la canción francesa titulada «Tout va trés bien, madame la marquise». Todo va bien, sólo que el castillo se quemó, sólo que el marqués se asfixió, sólo que el jardín se chamuscó, sólo que los animales perecieron en el incendio, sólo que... por lo demás, todo va muy bien...

Pascal decía que había que ser optimista precisamente porque la lógica nos conducía al pesimismo. Seamos, pues, optimistas por desencanto, en lo que se refiere a la Noticia Falsa, y pongamos todo nuestro celo, todo nuestro entusiasmo y toda nuestra energía para rechazarla, aun cuando el acto de rechazarla vaya contra nosotros mismos y contra nuestros intereses. La lógica nos dice que la noticia falsa es inherente casi al organismo de la inteligencia humana. La lógica es rígida en sus descubrimientos, y Pascal lo sabía bien. Por eso se hizo optimista. Por eso nosotros rechazamos la noticia falsa. «Es necesario creer en algo—decía otro filósofo, no recuerdo su nombre en este momento—porque si no creemos, nos pareceremos mucho a las bestias». Sólo para no parecernos a las alimañas, pues, creemos una muralla contra la noticia falsa; una muralla hecha con el cemento de nuestra voluntad y el hierro de nuestra honestidad profesional.

Menos mal que se nos invitó a ir a discutir contra la noticia falsa en el menos falso, en el más auténtico de los paraísos de la tierra, a orillas de este Mar Mediterráneo que es un poco el ombligo del alma de todos nosotros. Nada de falso, en la Costa Azul. Nada de improvisado, nada de sensacional, nada de «amarillo». Todo claro, todo directo, todo preciso, todo auténtico.

—Pero hay algunos periodistas extranjeros—nos declaraba Monsieur Destieux, uno de los directores de la Costa Azul—que salen de aquí propalando noticias falsas contra la Costa Azul.

—No se preocupe—le respondí yo. —La noticia falsa se descubre sola; se descubre además por quien la dice. Si mañana sale un señor diciendo que el trópico es frío y que el más maravilloso jardín de la tierra se encuentra en el polo, nadie le creerá: su noticia falsa se destruirá por ella misma. Así el infeliz que se atreva a decir algo contra el único verdadero paraíso de la tierra...

Eduardo Avilés Ramírez.

INGLATERRA PREVE EL EMPLEO DE TRES TIPOS DE BOMBAS AEREAS

Se anticipa que el enemigo lanzará proyectiles incendiarios, de gases tóxicos y de altos explosivos.— La bombas de 225 kilos serían probablemente las más usadas

Por H. J. J. SARGINT

LONDRES, mayo de 1939. En caso de producirse un estallido bélico entre la Gran Bretaña y alguna potencia de la Europa continental, se espera que las primeras hostilidades tamarán la forma de incursiones aéreas en gran escala sobre los centros urbanos. Aunque todos los países han tomado medidas de precaución contra estos ataques, habrá sin duda gran pérdida de vidas y enormes perjuicios materiales.

Los aviones hostiles enviados a atacar las ciudades enemigas irán provistos de tres clases de bombas: las de alto explosivo, las de gases tóxicos y las incendiarias.

Las primeras son los proyectiles más pesados que lleven los aeroplanos. Pueden pesar desde 11 kilos hasta 1.250, aunque es improbable que se empleen mucho estas últimas debido a las dificultades que entraña su transporte. Lo más factible es que estos enormes proyectiles se destinen a la destrucción de determinados objetivos, tales como los arsenales, donde su explosión produciría un máximo de perjuicios. El tipo de bomba de alto explosivo que se dice que estará en uso general será probablemente el de 225 kilos, cargado con trinitrotoluol, o TNT, como se dice comunmente, aunque podrían utilizarse también otros tipos.

En cuanto a las bombas de gases tóxicos, la impresión general es que estarán cargadas con uno de dos componentes: gas de mostaza o fosgeno. En general, el fosgeno es más de temer que el gas de mostaza, debido a su efecto retardado. Este gas no produce su efecto hasta haber transcurrido cierto tiempo después de haber sido inhalado, los funcionarios encargados de la denfensa antiaérea han recibido instrucciones de inducir a todos los que hayan estado expuestos a los efectos de este gas a que permitan su transporte inmediato a los hospitales. El gas de mostaza produce un efecto inmediato, por lo cual es necesario una desinfección completa sin pérdida de tiempo, si se quieren evitar sus terribles efectos.

Es muy poco probable que se empleen los gases lacrimógenos, toda vez que su efecto es relativamente pequeño y no muy duradero, y sería por consiguiente un error malgastar la capacidad de transporte de los aviones en estas bombas.

Diversidad de métodos

Los métodos de ataque variarían, naturalmente, según la conformación del terreno enemigo. En campo abierto los ataques con bombas serían inútiles. En las zonas donde hay relativamente gran número de edificios el enemigo podría lanzar unas pocas bombas de gases tóxicos para desmoralizar a la población, dejando caer en seguida las de alto explosivo, que tienen un amplio radio de destrucción. En las grandes ciudades, como Londres, Manchester o Liverpool, el ataque se haría con bombas de alto explosivo e incendiarias, complementadas con algunas de gases tóxicos. A juicio del que suscribe se empleará relativamente muy poco gas deletéreo, dado que estas bombas tienen un efecto extremadamente localizado, si se le compara con el de los otros tipos.

Estas bombas incendiarias son de un tamaño sorprendentemente pequeño. El tipo más común pesa alrededor de un kilo, y un gran avión de bombardeo puede transportar mil o dos mil de ellas. Si se las deja caer sobre una gran extensión urbana y no se detienen las conflagraciones que originan con prontitud, puede dar origen a tantos incendios que ningún cuerpo de bomberos sería suficiente. Además, las bombas de alto explosivo habrían destruído al mismo tiempo las cañerías del agua corriente, de modo que con toda probabilidad no habría suficiente líquido para combatir las llamas; por otra parte, la destrucción de los pavimentos obstaculizaría la circulación de las auto-bombas.

Los proyectiles incendiarios, debido a su peso y a su fragilidad, no se pueden lanzar con buena puntería. De ahí que no se les deje caer individualmente sino en recipientes que llevan de diez a veinte bombas cada uno; la práctica general es que se lancen varios recipientes a la vez.

Estas bombas tienen muy poco poder de penetración, de modo que si bien pueden atravesar un techo ordinario hecho de tejas, pizarra o chapa de hierro galvanizado, probablemente no pasarían del piso más alto; pero el incendio que causarían sería difícil de extinguir.

La bomba electrón

El tipo de bomba incendiaria que Inglaterra cree que se empleará en contra suya es el denominado comunmente «bomba electrón», que pesa un kilo. Consiste de un tubo de 22 centímetros de longitud y cinco de diámetro, hecho de una aleación de magnesio y aluminio. En uno de sus extremos hay una pequeña cola, de doce centímetros, destinada a dar estabilidad al proyectil en su caída. El tubo contiene una composición incendiaria del tipo termita, y el material de ignición va colocado en uno de los dos extremos.

Al hacer impacto la bomba se incendia, aunque no hace explosión. Hay que recordar que aunque a menudo se llama a este proyectil «bomba de termita», el agente incendiario que contiene no es la termita sino el mismo tubo de magnesio. La termita arderá menos de un minuto a una temperatura de 2,500 grados centígrados, y este intenso calor fundirá el tubo y hará arder al magnesio. Este seguirá ardiendo por espacio de quince minutos a una temperatura de 1,300 grados centígrados y continuará en estado de actividad durante veinte minutos, comunicando el fuego a cuanto esté dentro de un radio de un par de metros.

Mucho se ha exagerado al hablar de estas bombas y de sus terribles efectos. Se ha comprobado, empero, que las tablas ordinarias del piso, de dos centímetros y medio de espesor, tardan de cuatro a cinco minutos para arder de un lado al otro bajo el impacto de uno de estos proyectiles. Por el contrario, el plomo se derrite casi instantáneamente; pero el hierro galvanizado es casi inmune a las bombas incendiarias, por más que puede calentarse al rojo vivo y contribuir así a la propagación de las llamas.

La experiencia ha demostrado que una manera eficaz de protegerse contra las bombas incendiarias consiste en esparcir una capa de cinco centímetros de arena seca, de cenizas o de tierra libre de sustancias vegetales.

Sería imposible predecir los resultados de la guerra aérea, en la forma en que ésta se practicará en el futuro. No existen datos en qué basarse para prever el resultado de una acción en que contiendan dos fuerzas igualmente enérgicas.

Las autoridades aéreas británicas estiman que disponen de suficientes aeroplanos, artillería antiaérea y otros medios para defenderse eficazmente contra un invasor pero hay quienes juzgan que la mejor defensa aérea es el ataque: por cada incursión que se sufra —dicen— deberá hacerse una contraincursión dos veces más potente; por cada ciudad británica bombardeada, deberán haber dos enemigas que sufran en doble medida.

(Derechos reservados al DIARIO DE LA MARINA por North American Newspaper Alliance).

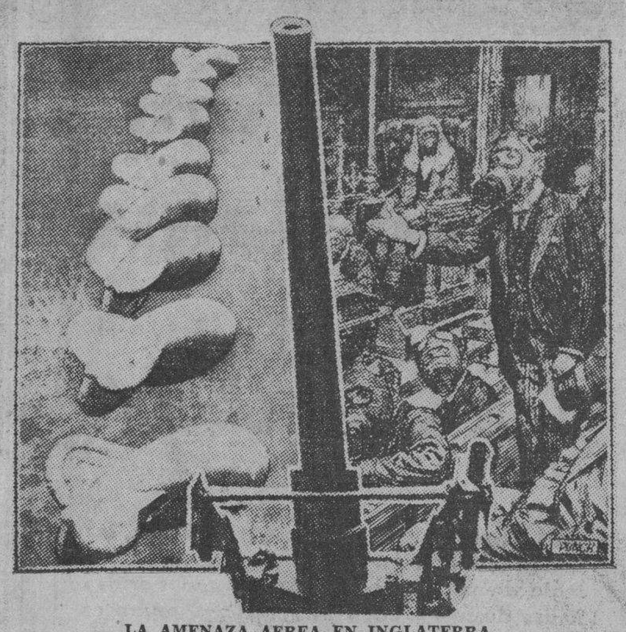

LA AMENAZA AEREA EN INGLATERRA

A la izquierda se ve una fila de globos cautivos que llevan cables suspendidos y forman una red de defensa contra aviones enemigos en Londres. A la derecha, una caricatura de «Punch» anticipa lo que muy bien podría ocurrir en una sesión del parlamento bajo la influencia de las bombas de gases tóxicos

La industria de productos plásticos

Adelantos modernos

(De nuestro Corresponsal Especial)

Aunque la industria de productos plásticos, tal como se conoce hoy día, es un adelanto relativamente moderno, ha sido establecida sobre cimientos que se echaron hace mucho tiempo. Hace más de un siglo se demostró que los procesos naturales podían copiarse en algunos casos en el laboratorio, y la síntesis orgánica reveló enormes posibilidades. Cuarenta o cincuenta años más tarde, algunas empresas, que todavía existen, se dedicaron a la manufactura de productos plásticos, pero no hubo progreso constante ni general.

Después sobrevino la Gran Guerra, y la síntesis química llegó a ser de importancia grandísima para las naciones beligerantes. Hubo un gasto formidable de metal para armas y municiones, y una consiguiente urgencia de producir sustitutos artificiales cuando se agotaban ciertos materiales. Estos nuevos materiales sintéticos encontraron uso comercial general grandemente extendido inmediatamente después de la guerra, y quedó establecida la industria moderna de productos plásticos.

Aun durante los diez últimos años ha habido un desarrollo muy notable. Ha aumentado el número de materiales individuales y de clases de sustancias, así como el de sus muchos y variados usos. El gran ímpetu dado por la Gran Guerra a la invención reveló nuevos campos de aplicación de los productos plásticos, tales como en la construcción de aparatos de radio, aeroplanos y automóviles, así como en el uso cada vez mayor de aparatos de electricidad, y los plásticos se usan ahora por todo el mundo para fines innumerables. Cada uno de los muchos y nuevos tipos implantados ha encontrado un nuevo fin.

Sus variados usos

Los usos a los que pueden destinarse los plásticos son asombrosamente variados. En un número reciente del «Times Trade and Engineering» (Comercio e Ingeniería de «The Times») se decía que «una casa muy conocida, que especializa en plásticos, ha publicado hojas de datos técnicos relativos nada menos que a 32 materiales de moldear, muchos de los cuales manifiestan alguna virtud particular, tal como fuerza percuciente, resistencia al calor, o resistencia a agentes químicos».

Un producto del grupo de resinas sintéticas que llama mucho la atención es el **Perplex**, material de claridad maravillosa que se usa en la industria de aeroplanos. La visión apenas se altera mirando a través de un espesor de doce pulgadas del material. Tiene las propiedades igualmente importantes, de retener gran fuerza y tenacidad en grados muy variables de calor y de frío, y es casi imperturbable a las variables condiciones atmosféricas durante años de uso. La Gran Bretaña se halla a la cabeza del desarrollo de ciertos productos de esta naturaleza y, si bien la industria británica de aeroplanos tiene la preferencia en este material, hay una demanda del extranjero bastante activa.

Una parte importante de la industria es la manufactura de plásticos laminados o ligados. Se impregnan materiales fibrosos, papel, o tejidos de ciertos clases, y se prensan bajo la acción del calor para producir planchas laminadas, las cuales se usan en lugar de metales y de madera en la construcción de edificios, y en la producción de cosas tales como ruedas de transmisión y cojinetes, en las que la fuerza y la resistencia a la corrosión son de importancia capital.

Gran fuerza y duración

Se fabrican clases particulares para necesidades especiales. Se ha visto que ciertos plásticos laminados y reforzados que se emplean en conjinetes, duran de seis a diez veces más que el bronce en condiciones análogas. En algunos casos se ha reducido el coste por tonelada de latón laminado en cincuenta por ciento mediante el empleo de plásticos. Las ruedas dentadas fueron una de las primeras aplicaciones del surtido de base de textura, y (a excepción del alto grado de transmisión de las cajas de engranajes de automóvil moderno, pues en este caso no es bastante fuerte el material) los engranajes pueden cortarse ahora en plásticos, ajustándose a cualquier forma de diente, a velocidad mucho mayor que los metales. Pueden hacerse en todos los tamaños y a cualquier grado de exactitud, desde ruedas de relojes y de instrumentos hasta grandes ruedas de transmisión de fábricas.

Otro éxito conspicuo —dice el «Times Trade and Engineering»— «es el aislamiento del equipo de pruebas de 1.000.000 de voltios, en el Laboratorio Físico Nacional Británico. Los macizos cilindros aisladores sobre los que van montadas las varias unidades, son de plásticos laminados. No solamente soportan el peso de los transformadores, sino que también aguantan todo el voltaje a tierra».

A medida que los depósitos de mineral se vayan agotando y vayan siendo más escasos y costosos los metales, el químico ajustará sus procedimientos para adoptar las más convenientes y las más baratas de las materias primas disponibles, tales como algodón, madera, azúcares y otras cosechas anuales. En este respecto, la industria británica de plásticos tiene la suerte de que son pocas las materias primas que no pueda obtener.

Fechas y Aniversarios

Mayo 13

En 1840 nació en Nimes Alfonso Daudet, célebre escritor francés. Alfonso Daudet murió en París el 17 de diciembre de 1897. La familia Daudet ocupa lugar preeminente en la política y literatura francesa; su hijo, León Daudet, es el director de «L'Action Francaise», y su nieto Felipe fué un destacado literato que murió misteriosamente el 24 de noviembre de 1923.

Día de la Independencia. Fiesta Nacional en el Paraguay. Los paraguayos celebran hoy la histórica fecha del 13 de mayo de 1811, cuando cesó en el mando el Gobernador Velasco y lo sustituyó un triunvirato formado por Fulgencio Yegros, Pedro Juan Caballero y Gaspar Rodríguez de Francia.

Este último quedó bien pronto dueño del gobierno, con exclusión de sus colegas y aun cuando ha pasado a la historia calificado como dictador, hizo del Paraguay la primera potencia militar de Suramérica, lo que explica la heroica resistencia que Paraguay pudo oponer en la guerra que durante cinco años sostuvo con los ejércitos aliados del Brasil, Argentina y Uruguay.

A TRAVES DE LA VIDA

INCOGNITA

(ESCENAS PINTORESCAS)

Bien gusta, o nada gusta tanto a las gentes como resolver un problema. Los jeroglíficos, los logogrifos y las charadas no perecerán nunca, porque la humanidad los reclama siempre para descifrarlos. Y no obstante hay un problema que a muchos no importa, que es el problema de la vida. Pero ésta es una digresión. Vamos al asunto.

Lo que más desea saber siempre el público es el nombre del autor de tal o cual artículo que publica el periódico. Es una curiosidad bien infantil, pero tenaz y violenta como de niña malcriada.

Apenas llega al último renglón de lo que lee en el número, cuando ya se está preguntando:

—¿Quién será el autor de esto?

Son muchas las personas que me detienen en el camino y hasta me agarran por el brazo para que no me escape, y me preguntan:

—¿Es usted «Henry King»?

—¿Yo? No, señor.

—¡Vamos! ¿Por qué lo oculta? ¡Si todo se sabe!

—Pues si lo sabe ¿para qué lo pregunta?

—¡Por nada! A mí no me importa. Lo preguntaba por decir algo.

Así son todos. Quieren saber, pero haciendo constar que no les interesa. ¡Y eso que el saber no ocupa lugar!...

—¡Oiga usted!—me dijo uno con tono entre disgustado y violento: —¿Va usted a confesar o no?

—¿El qué?

—¡La firma, hombre! ¡Ese pseudónimo de «Henry King»!

—¡Ah! Me había dado un susto. Me creía procesado y ante el Juez de Instrucción. ¡Vaya! Con que.....

—¿Sí? ¿En qué quedamos? ¿Es usted el «King» ese?

—No, señor. Yo soy el «Inri».

—Déjese de bromas. A mí no me la pega nadie y tengo la nariz muy fina... Usted es el que escribe esas «Calanterías».

—¿Y por qué no, Pepín?

—¡Hombre! No había caído en que es Pepín? Ya decía yo que estilo...

¡Pobre y querido Director! Se ha caído una nueva calamidad.

—¡Duro con ellos!—prosiguió el hombre—. ¡Y que no olvide en escribir como él sabe hacerlo! Es necesario acabar con las instituciones.

Me quedo pensando en la manera cómo se pueden transformar en injurias las galanterías de una escuela de salones, y compadezco a Mary King por lo bien que han recibido concepto de sus escritos.

Pero yo conozco el paño. Figúrense ustedes que una vez hice unos artículos tratando de la obra literaria de Santa Teresa de Jesús y los escritores místicos españoles que precedieron sus contemporáneos. Recibí cartas, no muchas, de amable felicitación, pero en todas me pedían que insistiera calurosamente sobre el mal barrido de las calles arrastrando el polvo y de paso señalábamos innumerables baches del pavimento.

Todo eso era tan congruente con la excelsa poetisa que a punto de ve de exclamar: «¡No me muevas, Dios para quererte!» porque se necesita mucha fe para comprender las visiones intelectuales de la Santa y la poesía religiosa del siglo XVI con las estimables disposiciones del Honorable Secretario de Obras Públicas.

Lo curioso es que al que se burla se le ofende y al que se ofende también se le hace daño, porque el elogio es más temible que la ironía. No se sabe, en verdad, si debe hacerse, porque ni aun ocultándose en el pseudónimo se puede conseguir el incógnito, porque hay gentes tan perspicaces que no conocen sino que nacieron para «adivinos palmistas».

Héctor DE SAAVEDRA.

MINUCIAS DE LA HISTORIA

—LOS POEMAS
—LOS MARIACHIS
—LOS TAMALES

Sor Juana Inés de la Cruz (o Sor Juana de Asbaje o de Asuaje) cobra actualidad radiosa en el renacimiento de los estudios humanísticos.

Jorge Guillén, eminente poeta español, sustentó hace poco una conferencia en el Instituto de las Españas, de Nueva York, en torno al tema «Sor Juana Inés de la Cruz, religiosa y poetisa mexicana», y dijo ésto: «Normal, inteligente, sensible, el espíritu en tensión, fué abierta y atenta a la realidad que la rodeaba, y jamás en las nubes». Y en el Instituto Libre Enseñanza del Ateneo Puertorriqueño la Dra. Concha Meléndez, casi al mismo tiempo que Guillén, inauguró un curso de Literatura Hispanoamericana con su conferencia «Sor Juana, cima de la cultura colonial».

Pero ha sido el célebre hispanista alemán Karl Vossler, al inaugurar en la Habana el Instituto de Altos Estudios, de reciente creación —¡y qué honor para Cuba!— el autor de estas afirmaciones, al ser saludado por la prensa: «He publicado una monografía sobre Sor Juana Inés de la Cruz, figura interesantísima, que bien podemos clasificar entre las precursoras del Humanismo. No se concibe en su ambiente y en su época un espíritu tan curioso por los fenómenos de la naturaleza y por todas las cuestiones científicas y que además los expusiese con tanta claridad y precisión. Le he encontrado mucha semejanza con el poeta suizo-alemán Haller, en más de un aspecto».

Pronto será el centenario del viaje de John Lloyd Stephens a Centro América, Chiapas y Yucatán, y la Secretaría de Educación prepara un volumen que recuerde la memorable hazaña, de acuerdo con el proyecto presentado por el americanista don César Ramos Lizardi, quien ha empezado a compilar artículos originales sobre arqueología maya, en español, alemán, inglés o francés, para que ese monumento sea sólido.

He aquí lo que dice en «La Revista Musicale» de París, el maestro Salvador Ordóñez, haciendo vibrar la curiosidad de los folkloristas musicales: «En cuanto a los «mariachis» con ritmos andaluces, tienen el nombre de orígen francés: «mariage», sin que la música de Francia haya ejercido sobre ellos la menor influencia. El orígen de este nombre deriva de la ocupación de las tropas de Napoleón III en el reino de Tehuantepec, durante el reinado efímero de Maximiliano; los franceses llamaban «mariage» al grupo de músicos indígenas que, con instrumentos europeos como guitarra, mandolín y violín, animaban las fiestas particularmente las bodas».

Hay en Manila un restorán mexicano «El Ranchito» que tiene un sombrero charro sobre la puerta, según el aviso que aparece en el periódico «Democracia Española». En aquella ciudad, ofrece a su clientela además de mole poblano, los tamales y las enchiladas.

Pero es la señora Annie V. Fox, residente en Monterrey, California, quien se ha dignado declarar en otra impresa que posee la «verdadera» receta de los auténticos tamales, en la que intervienen además del maíz, los tomates, la carne de cerdo, la cebolla, la mantequilla, el aceite de oliva, el ajo, el chile, las aceitunas, el huevo de gallina y la leche de vaca.

Parece que nunca saboreó ese platillo aquél general Charles H. Montgomery y Agramonte, que frisaba en los 98 años, hacía 1929, murió en la ciudad de México, poco después de haber visitado en avión a sus amigos del Brasil. Dice Bob Davis que el Gral. Agramonte tuvo tres duelos, sin haber sido tocado por la espada o herido por pistola. «Había nacido en la Habana y su aventura más romántica se remontaba a los ochocientos y pico, cuando escaló una tapia en Salt Lake City para raptar a una hija de Brigham Young con la que se casó al día siguiente».

Rafael Heliodoro Valle.

México, abril 1939.

BIBLIOGRAFIA

«INIX»

Más que un nuevo libro, es «Inix» una nueva expresión de sentimiento, que se desborda de la sensibilidad de su autora, Isabel Alvarez, para ofrecerse hecho luz de crepúsculo, suave y melancólico, en blancas páginas, silenciosas y graves.

Hay en estos versos de «Inix» una eterna añoranza y una eterna quimera; hay el tenue vislumbre de goces presentidos y de ensueños soñados; hay la blanca nostalgia de la dicha ida, y la risueña esperanza del futuro mejor. Pero hay también el dolor de la sonrisa iniciada, que se convierte en mueca, sin plenitudes y sin auroras, sin comprensiones y sin lenitivos.

En los poemas de «Inix» puede apreciarse principalmente en su forma externa, una arbitrariedad de metros y de rimas, de métrica y de ritmo; una inquietud por romper los viejos moldes establecidos, con afán, tal vez, de liberar las alas del pensamiento de la cárcel estrecha de las reglas dominantes.

«Inix», que es la primera manifestación poética de Isabel Alvarez, tendrá, a no dudarlo, su plenitud en

VIBOREÑAS

EL GRAN BAILE DE ESTA NOCHE. — Todo está dispuesto para la celebración del anunciado Baile de las Flores del Club San Carlos, tradicional fiesta, que cada nuevo año, resulta más brillante, más gala, constituyendo un extraordinario éxito para la decana de las sociedades viboreñas.

Un entusiasmo indescriptible reina para el Baile de las Flores, que amenizado por la orquesta Cosmopolita y el septeto Casino, se desarrollará en medio de la más grande y completa animación.

Muy bonito y original el decorado de flores y plantas, llevado a cabo por expertos artistas en sus salones, que aparecerán radiantes de luz y alegría.

Los caballeros no socios, conforme decimos en nuestra crónica de ayer, podrán adquirir sus entradas desde las seis de la tarde en la secretaría del club, donde igualmente se encuentran las invitaciones para las damas.

A las diez dará comienzo esta fiesta, que se prolongará hasta la madrugada.

Tema preferente para nuestra crónica del martes, será el Baile de las Flores del Club San Carlos que resultará un acontecimiento social.

BODAS DE MAYO.—Para el próximo día 27 está señalado en la capilla del colegio De La Salle, el matrimonio de la graciosa señorita Teresa Maitin y Chaple con el joven Julio Navarro Betancourt.

Tan simpáticos novios tendrán como padrinos a la señora María Teresa Chaple de Maitin, madre de la novia, y a nuestro querido gentil desposado y a nuestro querido compañero, Manolo Fernández de la Reguera, Jefe de las planas de deportes del periódico «Avance».

Designados están como testigos por parte de la señorita Maitin, los doctores Raimundo Menocal y Luis Lepons, el capitán Armando Reyes, y los señores Enrique Fontova, Guillermo Escalona y René Fernández Quijón.

Por él firmarán el acta, los doctores Narciso Camejo, César Sánchez y William Hugh Rangel y los señores Lillo Martín Raola, Alberto Maitin Chaple y nuestro estimado amigo, el conocido joven Oscar Luciano Estrada.

Tan linda novia, llevará una corte de honor, formada por las señoritas Angelita Lázaro, Chiquitica González, Emma Navarro, Teresita Hernández, Mirta Oreiro y Enriqueta García.

Y como flower-girl, la encantadora niña Norma Romero Navarro.

Ante el notario doctor José M. Díaz Jiménez, tendrá lugar la ceremonia civil, siendo testigos por ella, los señores Esteban Hernández y Delio A. González, y por él los señores Octavio Lamas y Eugenio Burés.

Será una boda muy elegante.

EL TE DEL NAUTICO.—Nos referimos al té bailable que selebrará mañana el Club Náutico de Marianao, la simpática y progresista sociedad de la playa, en conmemoración del Día de las Madres, cuya iniciativa se la debemos al inolvidable y brillante periodista Víctor Muñoz.

Mucha animación existe para el té que será amenizado por la orquesta de los Hermanos Castro, desde las seis de la tarde hasta las diez de la noche.

Muy concurrido se verá el Náutico con motivo de esta fiesta a la que han sido especialmente invitadas las madres de todos los socios.

CONCHITA GALLARDO.— Nuestra simpática y bella compañera, Conchita Gallardo, culta redactora del periódico «El País», embarcará mañana con dirección a Nueva York, donde asistirá a la Feria Mundial que allí se está celebrando, en representación de ese colega.

Lleve feliz viaje tan admirada amiga.

OPERADA. — Por el notable especialista doctor Abelardo Codinach, ha sido operada de amigdalitis en la clínica del Vedado, la joven y bella dama Graziella Abril, siendo su estado bastante satisfactorio.

Son nuestros votos por el más pronto y total restablecimiento de la gentilísima amiga.

INTERESANTE FUNCION.—Tendrá lugar mañana a las diez de la mañana en el teatro «Auditorium», la función a beneficio de los damnificados por el reciente terremoto que asoló algunas regiones de Chile, ha sido organizado con los mejores éxitos por el Instituto Cubano-Chileno de Cultura.

En el magnífico programa toman parte la Sociedad Coral de la Habana que dirige la señora María Teresa de Quevedo, la Orquesta Sinfónica, bajo la experta batuta del maestro Gonzalo Roig, la aplaudida pianista Carmelina Rossell y la notable y exquisita recitadora Coralia Díaz Céspedes, que recitará las más bellas composiciones de Gabriela Mistral.

El doctor Aurelio Fernández Concheiro, honorable señor Secretario de Educación, abrirá el acto con un breve discurso, leyendo un admirable trabajo el doctor Medardo Vetier, distinguido conferencista, Vicepresidente del Instituto Cubano-Chileno de Cultura.

El Excmo. Ministro de Chile, señor Emilio Edwards Bello, hará el resumen, dando las gracias por este homenaje a las víctimas de su país.

En la taquilla del teatro «Auditorium» se encuentran desde ayer las entradas al precio de un peso la butaca, para esta función que patrocina la Secretaría de Educación, a la que está inscripto el Instituto Cubano-Chileno de Cultura.

Orestes DEL CASTILLO.

EL RADIO DEL MAÑANA

NUEVO MODELO 5Q5 NEW YORKER

RCA VICTOR

Este novísimo Radio de 5 tubos, además de otras muchas ventajas, tiene la de estar construído especialmente para el trópico. Tubos de mayor alcance. Circuito radicalmente nuevo. Conexión simplificada. Moderno gabinete de líneas aerodinámicas y se ofrece en varios colores.

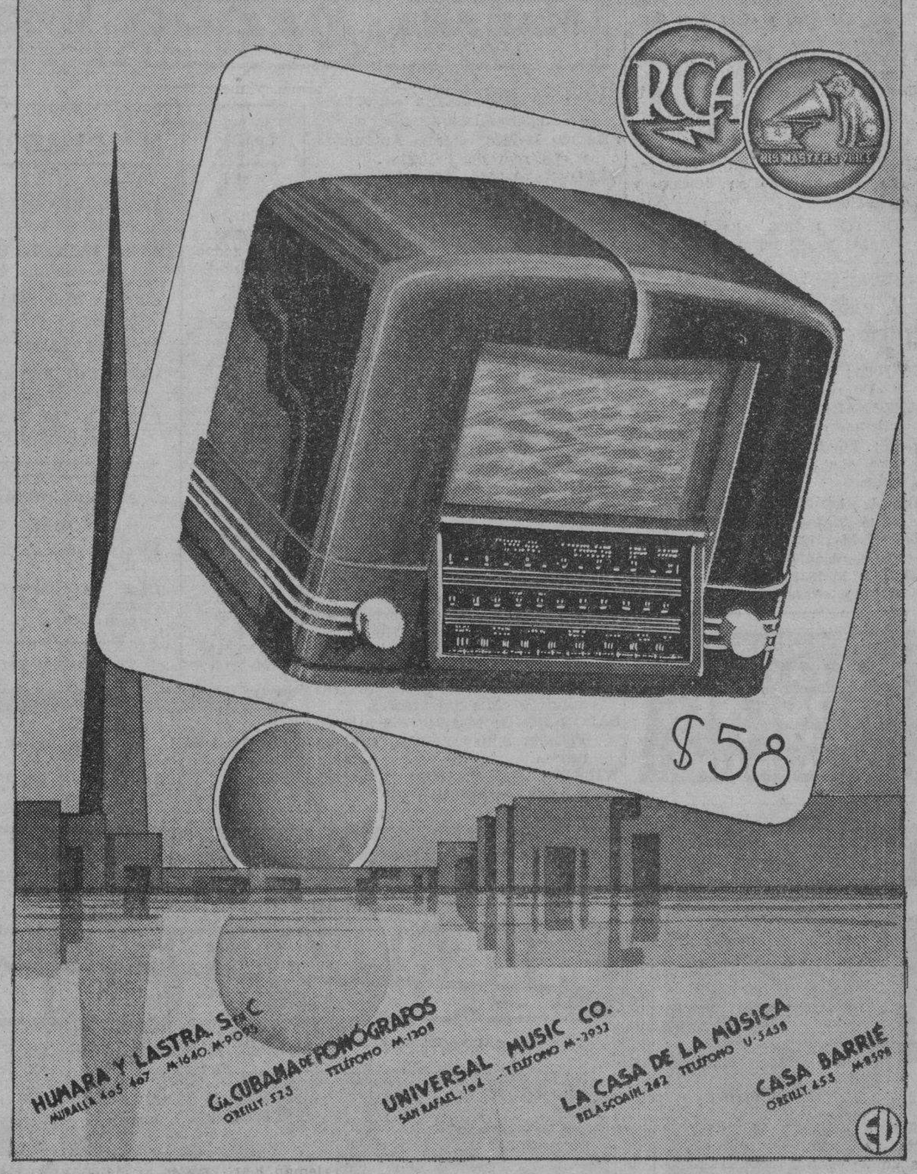

CRONICA HABANERA

EL ULTIMO COMPROMISO

Hoy, en horas de la tarde, será pedida en matrimonio la bella y adorable señorita Carola Autrán y González para el correcto joven Rubén Rivero y Gibert.

Compromiso grato y simpático que será formalizado mediante la petición de rigor, que hará el señor Miguel Rivero, padre del novio, a los padres de la encantadora Carola, el ingeniero Manuel D. Autrán y su gentil esposa, Alejandrina González.

Muchas flores y felicitaciones llegarán con tal motivo hasta la señorita Autrán, cuyo retrato publicamos.

Felicidades.

EN LA LEGACION DEL BRASIL.—La bellísima casa de la Avenida Ramón Mendoza en el Reparto Miramar que es sede de la Legación del Brasil, estuvo anoche de fiesta.

Se celebró allí la comida que ofrecía el Ministro del Brasil, Excmo. Señor Sylvio Rangel de Castro y su distinguida esposa Helene Botiaux, en honor del doctor Juan J. Remos, Secretario de Estado y de su elegante esposa Mercedes Carballal.

La mesa, adornada primorosamente con un centro de flores naturales, llevaba también dos valiosos candelabros de plata.

Eran los demás comensales.

El Ministro de Cuba en el Japón, doctor Gustavo Enrique Mustelier y señora Carla Maas.

El Introductor de Embajadores, comandante Luis Rodolfo Miranda.

El teniente Juan del Pino, ayudante del Honorable señor Presidente de la República y señora Blanca Tous.

El Consejero Comercial de la Legación del Brasil, doctor Walde Lima Sarmanho y señora Morena Taisses.

Las señoritas Patricia Mencía y Helena Botiaux.

Y el Primer Secretario de la Legación del Brasil doctor Leopoldo Teixeira Leite.

Una gran comida.

EN GRAN MANSION.—En honor del Embajador de los Estados Unidos, Excmo. Señor J. Butler Wright y de su distinguida esposa Harriet de Wright, ofrecieron anoche una comida el doctor Teodoro Johnson y su bella esposa Emilia Aguilera.

Para esta comida, selecta y elegante, los señores de Johnson abrieron su gran casa de la calle B en el Vedado que aparecía adornada bellamente con flores.

Un primor la mesa.

Su adorno era a base de ricos objetos de plata y flores naturales combinadas acertadamente.

Con los gentiles anfitriones y sus homenajeados tomaron asiento allí además los siguientes invitados:

La Condesa de Revilla de Camargo

El doctor Ernesto Sarrá y señora Loló Larrea.

El doctor Viriato Gutiérrez y señora Lala Falla.

El doctor Ignacio del Valle y señora Rosa Perdomo.

El señor Guillermo Aguilera y señora Elena Follack.

Y el doctor Jorge R. Muñiz.

DEL CAPITULO NUPCIAL.—Una boda de gran rango y distinción cerrará con broche de oro el capítulo nupcial del mes de Mayo.

Nos referimos a la de Hortensia Milagros y Zorrilla, señorita muy gentil y encantadora del gran mundo habanero, con el estimado amigo Francisco Seiglie y Herrero, joven muy correcto y caballeroso.

Dicha ceremonia ha sido concertada para el domingo veintiocho a las doce del día en la iglesia de Nuestra Señora de la Merced.

Próximamente empezarán a circular las invitaciones para este enlace que será uno de los grandes acontecimientos de la season.

Tema elegante para la crónica.

RAMONA ANTUÑA DE ALVAREZ PEDROSO.—Se encuentra ya completamente restablecida de la operación que sufrió en fecha reciente, la joven y bella dama Ramona Antuña, esposa del conocido letrado doctor Armando Alvarez Pedroso.

La señora de Alvarez Pedroso, por cuyo estado de salud tanto se ha interesado la sociedad habanera, abandonó ayer su lecho de enferma.

Enhorabuena.

ALMUERZO DE SEÑORAS.—Un almuerzo íntimo, para un grupo selecto de sus amigas, tuvo ayer en su casa del Vedado la gentil e interesante señora Aída López de Rodríguez.

Almuerzo elegante al que siguió el bridge por toda la tarde.

Con la señora de Rodríguez tomaron asiento en la mesa las distinguidas damas Salomé Santamaría de Machín, Rosita Cadaval de Rayneri, María Alzugaray de Fariñas, Rosa Cardiña de Mazorra, Zaida Carrera de Fernández Rebull, Herminia López Muñoz de Lliteras y Bebita Alonso de Belt.

GRAN MUNDO.—En su residencia del reparto Kohly tendrá hoy un bridge party, en horas de la tarde, la bella y gentil señora Julia Jorrín de Culmell.

La señora de Culmell reunirá allí un grupo pequeño de sus amigas.

Esta noche ofrecerán una comida, de carácter íntimo, los jóvenes esposos Valeriano López Banus y Marianita Rodríguez López.

Tendrá lugar en la residencia de sus padres en el Vedado.

EL ALMUERZO DE HOY.—A las doce y media del día tendrá lugar en el Salón Plata del hotel Nacional el almuerzo de la Cruz Blanca de la Paz.

Dicho almuerzo, para el que han sido numerosas las adhesiones, tendrá como principal aliciente un magnífico programa artístico a cargo de renombradas figuras de nuestro mundo artístico y social.

Tema para la crónica.

PRIMERA COMUNION.—Mañana domingo, a las 7 y 30 de la mañana tendrá lugar en la capilla del hospital Nuestra Señora de las Mercedes, la Primera Comunión de los niños poliomielíticos asilados en dicho hospital y que ya se encuentran restablecidos.

Después de tan solemne ceremonia se proyectarán películas infantiles y serán obsequiados con caramelos y golosinas.

(Continúa en la página SIETE)

Sólo queda el día de hoy. ¡Apresúrese!

Elija con calma y con tiempo, durante la mañana, el Obsequio que ha de testimoniar su gran cariño por quien le dió el ser. Piense en aquello que ella recibiría con más agrado y venga directamente a Fin de Siglo en la seguridad de que podrá adquirirlo, no importa cual sea la suma disponible. Nuestros precios, siempre mínimos, han de facilitar su selección. Y en cuanto al problema de escoger algo apropiado, estos ejemplos pueden servirle de orientación:

Un corte de Seda francesa estampada... o en color entero. En ambos casos tenemos sobresalientes colecciones, exclusivas en su mayoría, que son maravillosos exponentes de buen gusto y elegancia. También un corte de Crash, de Holán de Hilo o de Warandol bordado, pudiera ser una excelente selección.

Algo del Ajuar o para la Casa... un Juego de Cama bordado, un Juego de Toallas "Cannon" o "Martex", un Juego de Mantel, una Sobrecama de tafetán o de tufitos, un Tapete o un Camino de encaje, un Juego de Cubiertos de plata, alguna pieza de Cristalería selecta, una Lámpara moderna, un Cojín, etc. En el último piso y en la planta baja hay gran variedad de esos artículos.

Algo personal que sea muy elegante... una Bolsa francesa fina, una Caja de Pañuelos de Hilo, algunos pares de Medias "Roman Stripe", un perfume francés o una exquisita Loción, un Pasador, un Pulso, un Collar, un Reloj-Pulsera, un Vanity, un Juego de Tocador, un Sachet, un Perfumador, una Sombrilla... En distintas secciones de la planta baja hallará usted las más finas Novedades.

Alguno de los finos productos Rubinstein... sus fragantes Colonias en cinco perfumes: "French Garden", "American Garden", "English Garden", "Autumm Garden" y el más reciente y delicioso "Apple Blossom". Uno de sus originales estuches de belleza, con Sales para el Baño, Talcos, Colonia, Agua de Toilette, etc.; sus Perfumes y Lociones "Town" y "Country", de una fragancia exquisita y en lujosos envases; e innumerables otros preparados que llevan belleza y constituirán Regalos estimadísimos.

Piense que de cuantas satisfacciones ella reciba, no ha de ser la menor el saber que sus hijos poséen ese gusto refinado y ese alto sentido de elegancia que supone seleccionar la etiqueta de Fin de Siglo para avalorar aquellos Regalos verdaderamente distinguidos con que se testimonia el afecto más hondo o el aprecio más sincero.

fin de Siglo

san rafael y águila, tlfns: m-5991-92-93

Niega Chamberlain que quiera poner cerco a Alemania pero dice que las seguridades a Polonia serán firmes

Dice que es un error dañino pensar que no se harán buenas las promesas franco-británicas. En Alemania estiman que obtendrán Dantzig «por el sistema alemán»

LONDRES, mayo 12. (AP).—El primer ministro Chamberlain declaró hoy que la Gran Bretaña está preparada para ir a la guerra «en el caso de que se intentara alterar la situación en la Ciudad Libre de Danzig por la fuerza, de tal manera que pusiera en peligro la independencia de Polonia.»

En París el primer ministro Daladier dió un aviso en el sentido de que el ejército ya ampliado de Francia, sería reforzado «si ciertas movilizaciones se mantuvieran fuera de nuestras fronteras.»

El jefe del gobierno británico declaró que «no puede cometerse error más dañino» que pensar que la Gran Bretaña y Francia no harán buenas sus promesas, tanto las que hicieron a Polonia, como a Rumania y a Grecia.

Otros acontecimientos fueron:

Primero: La Gran Bretaña y Rumania firmaron un tratado comercial en virtud del cual Inglaterra adquirirá 200,000 toneladas de trigo rumano y anticipará un crédito de 5.000,000 de libras esterlinas para las compras rumanas de productos de la industria inglesa. Las conversaciones comerciales comenzaron después que Alemania negoció con Rumania un importante tratado.

Segundo: El secretario de Relaciones Exteriores, Vizconde Halifax, y el embajador soviético. Iván Maisky, conferenciaron por tercera vez en tres días después que «Izvestia», periódico del Gobierno soviético, indicó que Rusia rechazaría las últimas proposiciones británicas para la cooperación en las garantías de la Europa Central.

Precisa la posición inglesa respecto a Alemania

En un discurso que pronunció ante 8,000 mujeres pertenecientes al partido conservador en Albert Hall, Chamberlain dijo que no es cierto que la Gran Bretaña haya abrigado en ningún momento la intención de poner «cerco» a Alemania.

También desmintió la afirmación del reichsfuehrer Hitler de que en Londres «se da por descontada la guerra con Alemania».

Lejos de eso, dijo, la Gran Bretaña «está dispuesta como siempre a escuchar los puntos de vista de los demás, pero resuelta al mismo tiempo a no someterse a los dictados de nadie.»

Declaró su deseo, en ciertas condiciones, de entablar negociaciones con Alemania para resolver los problemas económicos y para tratar del desarme.

Manifestó Chamberlain que las seguridades que ha dado Inglaterra a Polonia —de ayudarla a resistir cualquier ataque vital a su independencia— son claras y precisas.»

«Si se intentara cambiar la situación por medio de la fuerza en tal forma que constituyera una amenaza para la independencia de Polonia, entonces sería inevitable el comienzo de una conflagración general en la cual este país se vería envuelto.»

Al declarar la determinación de este país a seguir haciendo esfuerzos en pro de «un frente de paz» y de cumplir al mismo tiempo las promesas que ha concedido, Chamberlain hizo referencia a una conversación que sostuvo con León Blum, ex-primer ministro socialista de Francia, quien recientemente visitó a Londres.

Blum le dijo, según manifestó hoy Chamberlain, que en su opinión y la de sus amigos «el único peligro de guerra en Europa —el único verdadero— es que gane terreno la impresión de que no puede confiarse en que la Gran Bretaña y Francia cumplan sus compromisos.»

«Si eso fuera así —dijo el primer ministro— no se podría cometer una equivocación más dañina. Sería terrible que Europa se sumiera en una guerra por cuenta de una incomprensión.»

Estas palabras han sido interpretadas como significativas no solamente para Alemania sino también para la Rusia soviética, que parece resistirse a participar en una alianza anglo-francesa a base de las condiciones que se le han ofrecido.

Con relación a las negociaciones anglo-rusas el Primer Ministro dijo hoy que es «el más vehemente y sincero deseo» del Gobierno inglés «poner rápida y satisfactoria conclusión a la alianza seguro de prestar con ello un servicio a la causa de la paz.»

Se espera que en Ginebra conferencien los representantes diplomáticos de Inglaterra, Francia y Rusia con motivo de la reunión del Consejo de la Liga que debía celebrarse el lunes, pero que se ha aplazado hasta el 22 de este mes.

Negando toda intención de aislar a Alemania «o de cerrarle el paso a la natural y legítima expansión de su comercio en la Europa Central y del Sudeste», Chamberlain dijo que tal «idea se ha repetido con fines de propaganda, pero no ha merecido crédito en ninguna parte fuera de Alemania.»

BERLIN, mayo 12. (AP).—La declaración del primer ministro Chamberlain de que la Gran Bretaña está dispuesta a ir a la guerra en defensa de la independencia de Polonia en su disputa con Alemania por Dantzig se califica en los centros responsables de «interesante pero sin efecto alguno en la situación.»

Los círculos nazis, ahora como antes, consideran que Danzig es una cuestión puramente alemana.

«No es siquiera una cuestión germano-polaca aunque lo sea el corredor», dice un influyente publicista y representante del Gobierno.

Confía en que la cuestión de Danzig se resolverá sin compromiso alguno y «a la manera alemana».

Preguntado si esto podía significar la guerra, dijo que «entre las negociaciones diplomáticas y la acción militar hay mucho espacio. Este espacio no se ha consumido todavía.»

Se negó a decir más, salvo que está firmemente convencido de que Danzig volverá a ser parte de Alemania sin necesidad de que se derrame por ello una sola gota de sangre.

Si usted quiere vitaminarse y darse un buen trago, visite

'EL BATURRO'

Egido No. 661. Teléfono M-3081, entre Jesús María y Merced

VEINTE PESCADORES HAN DESAPARECIDO A CAUSA DEL HUNDIMIENTO DE 2 BARCOS

BOSTON, mayo 12. (AP).—Veinte pescadores han desaparecido como resultado del choque de dos barcos de pesca en el Atlántico.

En el cuartel de guardacostas se dice que los escasos detalles que se han recibido desde el buque faro «Lurcher», frente a Yarmouth, N. S. indican que el velero de pesca «Isabelle Parker» y el barco «Edith C. Rose» chocaron al amanecer de ayer y se hundieron hora y media después.

El choque ocurrió a unas 100 millas al sudoeste del Cabo Sable, y a 150 millas al nordeste de Boston.

Nueve supervivientes fueron recogidos de dos botes salvavidas a 35 millas al oeste del Cabo Yarmouth por el vapor «Amacitia».

VESTIDOS DE PURO HILO

De Exquisita Confección, con finos bordados a mano y en colores de actualidad.

PARA SEÑORAS Y PARA NIÑAS

Los estamos realizando a los precios más Bajos.

ALMACENES "BELLITA"

NEPTUNO, esquina a AMISTAD.—MONTE, esquina a INDIO.

Cristal Lalique

Cuervo y Sobrinos

LUCERNA

DIA DE LAS MADRES

SPECIAL

St. Honoré

(CON CREMA CHANTILLY)

PARA SEIS PERSONAS $1.25

ADEMAS, CAKES Y BOMBONES SURTIDOS

NEPTUNO, 510. TELEFONO M-2021.

INGLATERRA ESTABLECERA UNA COLONIA DESTINADA A REFUGIADOS EN GUAYANA

BUCAREST, mayo 11. (AP). — La Gran Bretaña trata de rivalizar con la expansión comercial alemana en los Balcanes y a este efecto ofreció hoy a Rumania un crédito de cinco millones de libras esterlinas.

La Gran Bretaña, por otra parte se ha comprometido a comprar doscientas mil toneladas de trigo rumano a los precios vigentes en el mercado mundial, siempre que exista disponible esa cantidad este año, y al propio tiempo suministrará a Rumania el crédito citado para que adquiera productos británicos, incluso material de guerra.

Rumania, según se cree, colocará órdenes importantes a las fábricas de aeroplanos y de municiones con el fin de irse independizando del material de guerra de la fábrica Skoda.

El pacto comercial se publicará mañana en Londres y en esta capital.

También dispone el establecimiento de un banco anglo-rumano para facilitar las transacciones comerciales. Se ofrecerá también capital inglés para carreteras y una bahía naval-comercial en Tasaul, a once millas al sur de Constanza, en el Mar Negro.

ACUSADO DE TENTATIVA

Felix González, vecino de Antón Recio 220 y José López, del mismo domicilio, fueron detenidos por la policía, por acusarlos Nemesio Noda, con domicilio en Ayestarán 18, de haber intentado hurtarle una guitarra, cuando se encontraba tocando con la misma en la esquina de Gloria y Belascoain.

VARADERO

Alquilo y vendo casas y solares al precio que usted desee.

Informes:

LUIS E. DEL VALLE y JULIO DEL VALLE

San Ignacio, 313. Edificio Balcells. Teléfono M-7755.

M.E.C.D. 2016

TYRONE POWER
ENCANTO HOY FAUSTO
en la épica y espectacular realización 20th Century Fox en TECHNICOLOR
HOY Y MAÑANA 2 ULTIMOS DIAS de PRE-ESTRENO!
JESSE JAMES
—EPOPEYA de una ERA sin LEY—
con NANCY KELLY HENRY FONDA RANDOLPH SCOTT
50¢ 3½ a 4 — 60¢ 4 a 8½ — 70¢ 8½ a 12 — Niños 30¢

OTRO GRAN ORGULLO Metro Goldwyn Mayer
Luise RAINER
"ESCUELA DRAMATICA"
—DRAMATIC SCHOOL— con
Paulette GODDARD Alan MARSHALL Lana TURNER
30¢ Niños 20¢ — Tert. 15¢ 40¢

LUNES Encanto Riviera
¡Un DRAMA MODERNO:... CALCADO en el MAS PURO REALISMO... QUE NOS HABLA de COSAS que ESTAMOS ACOSTUMBRADOS a VER. O HEMOS VIVIDO, PERO QUE SIN EMBARGO, POR el ARTE con que ESTAN EXPUESTAS ENCIERRAN PARA NOSOTROS un INTERES PROFUNDO y una INUSITADA EXPECTACION.—
Carole LOMBARD James STEWART
en la formidable producción de DAVID O'SELZNICK
"NACIDOS PARA AMARSE"
—MADE FOR EACH OTHER—
La PELICULA QUE HA OBTENIDO los MAS ENTUSIASTAS ELOGIOS de la crítica americana

MARTES Fausto Auditorium Un ORGULLO METRO Goldwyn MAYER
JEANETTE MAC DONALD y NELSON EDDY
en la maravilla musical en TECHNICOLOR
"LOS NOVIOS"

ESCENARIO y PANTALLA

FAUSTO: «ESCUELA DRAMATICA»

Toda escuela de adultos es palenque de afanes, jadeo de voluntades tensas, disparadas hacia la gloria. Pero en las escuelas de arte dramático la angustia de la aspirabilidad se hace aún más patente. La gloria teatral, iluminada por las candilejas, es más radiante y clamorosa que ninguna. Los que luchan por alcanzarla lo hacen de un modo desgarrado, frenético, espectacular. Ponen en ello, por decirlo así, todos los recursos expresivos de la profesión a que aspiran. Y no vacilan a veces en apelar a otros recursos de peor ley —la maledicencia, la emboscada, la intriga— para lograr el triunfo.

Esta película nos describe el ambiente de una escuela de arte dramático en París. Hay vivacidad e interés en las escenas del aprendizaje. Algunos tipos están trazados con rasgos de buen costumbrismo. Citemos, como ejemplo, el de la actriz ya entrada en años, que no se resigna a su condición de profesora y que se cree todavía con fragancia y arrestos bastantes para hacer la Juana de Arco o la Ofelia. El otoño de las histrionisas es de una crueldad lancinante. Porque el fuego interpretativo no se apaga al mismo ritmo que se consume la juventud y es horrible que las arrugas y las patas de gallo frustren con su grotesca presencia, las buenas intenciones de un temperamento todavía caldeado o de un talento en plena madurez. Alguien ha dicho que los galanes, cuando han aprendido a serlo, ya no son galanes. Afirmación dramática y exacta, que evidencia la verdad del aforismo latino: «Ars longa, vita brevis». Se necesitarían por lo menos dos vidas de duración normal para conseguir en arte esa depuración que sólo en la serenidad de la vejez se columbra.

Hay mucho de externo y de convencional en el ambiente de la escuela. La película tiene el corte de Hollywood, lo que quiere decir que todo en ella está subordinado al más seguro éxito comercial. Sin embargo, el ritmo resulta a veces animado y gracioso. Y no deja de ser cómico, a la vez que patético, el ver cómo un Smith o una Smith cualquiera (al igual que ciertos recitadores tropicales) se creen un Garrick o una Duse en potencia sólo porque han aprendido a decir con acento meloso o voz campanuda la escena del balcón de «Romeo y Julieta» o el soliloquio de Hamlet.

La acción, un poco dispersa al principio, se concentra en seguida y deriva hacia el inevitable «romance». En la clase de declamación hay una especie de Cenicienta, una muchacha que por la tarde estudia para cómica y por la noche trabaja en una fábrica de gas. Es una mujer de semblante fatigado, resignada y triste. Nadie se había fijado en ella. Pero un día una actriz famosa visita la fábrica en compañía de su amante, un millonario financiador de negocios teatrales, y éste se interesa por la obrerita. Basta este simple encuentro para hacer la fortuna de la muchacha. Ayudada por el magnate llega a interpretar la Juana de Arco y ello le abre las puertas de la gloria.

La fábula, como se ve, dista mucho de ser nueva. Es el eterno idilio del rico de buenos sentimientos y la joven pobre, bella y sumisa. No se ha pretendido tampoco imprimirle un giro novedoso. Más bien se ha tratado de mantener la situación dentro de ese marco de sentimentalismo operetesco (recordemos la «Eva» de Lehar) tan cómodamente asequible a todos los públicos.

Luise Rainer repite en este «film» un personaje que ya ha incorporado mucho: el de la mujer conforme, abrazada a su sino triste y a la postergación ajena con una resignación franciscana. La reiteración de esta máscara, que sin dudda limita los múltiples recursos de gran actriz que posee la Rainer, tiene todas las características de esa «standardización» que tanto persigue el cine yanqui.

Francisco ICHASO.

EXITO DE LOUISE RAINER EN EL FAUSTO

Nuevamente presenta hoy la empresa de este majestuoso coliseo la hermosísima joya de joyas, orgullo de la Metro «Escuela Dramática», estupendamente interpretada por la maravillosa y laureada estrella Luise Rainer, con la distinguida colaboración de Paulette Goddard, Alana Marshall, Lana Turner, Genevieve Tobin, Virginia Grey, Ann Rutherford, y la eminente bailarina Cecilia C. Callejo. Usted cree que las estrellas se improvisan... Que basta tener una cara bonita... o protección... pero se equivoca... Vea «Escuela Dramática», y se dará cuenta de la ardua labor que tienen que rendir... y los requisitos que hay que aunar... para llegar a la cúspide de una carrera artística... Completa el programa la variedad en tecnicolor «Paraíso Oriental», y el Noticiario. Los precios 30 centavos de tres y media a seis y media y 40 centavos después; niños 20 centavos y tertulia familiar 15 centavos.

Mañana, desde la una, formidable matinée con «Escuela Dramática», y el emocionante drama de misterio «La casa embrujada», con Jackie Moran.

El martes, la incomparable pareja Jeanette Mac Donald y Nelson Eddy, ídolo del Universo, en la deslumbrante y espectacular super producción musical en tecnicolor «Los novios». Una producción realizada por el productor Hunt Stromberg y el director W. S. Van Dyke II... La misma combinación que ya nos ofreció «¡Oh Marieta!» y «Rose Marie»... dos de los éxitos más clamorosos de la cinematografía moderna...

HUGO del CARRIL
SABINA OLMOS
TITO LUSIARDO
F. PARRAVICINI
en
LA VIDA es un TANGO
GRANDIOSAMENTE MUSICAL!

HOMENAJE A CHILE

El Instituto Cubano-Chileno de Cultura, adscripto a la Dirección de Cultura de la Secretaría de Educación, ofrece mañana domingo, a las 10 a. m. una función en el «Auditorium» a beneficio de las víctimas del terremoto de Chillán en Chile. Es, a la vez, un homenaje de fraternal simpatía a la gran nación del Sur en un momento que es de dolor para sus hijos.

El programa de esta función es el siguiente:

—I—

1.—Himnos nacionales de Cuba y Chile.
2.—Palabras de apertura, por el doctor Aurelio Fernández Concheso, Secretario de Educación.
3.—Tres canciones chilenas, versos de Gabriela Mistral, música de Estradé, instrumentación de Gonzalo Roig, por la soprano Carmelina Rosell.
4.—Cueca «A tí, Chile», de R. Arencibia, por la Orquesta «Ignacio Cervantes», bajo la dirección del maestro Gonzalo Roig.
5.—Palabras de gratitud, por el Excmo. Señor Emilio Edwards Bello, Ministro de Chile.

—II—

1.—El Instituto Cubano-Chileno de Cultura, por el doctor Medardo Vitier.
2.—Poemas de Gabriela Mistral.
a) El ruego.
b) Credo.
c) Poema del hijo.
Por Coralia Céspedes.
3.—a) Jota Navarra, de Brul.
b) Rancho bonito, de Rivera Baz.
c) El Eco, de Orlando de Lassus.
Por la Sociedad Coral de La Habana, bajo la dirección de María Muñoz de Quevedo. Solistas: Juan Mendizábal, tenor, y Manuel Millares, bajo.
4.—«Sobre los Andes», películas documental.

PRESENTA Imperio ARGENTINA en AFRICA
con Manuel LUNA y Ricardo MERINO
Realización de FLORIAN REY
50¢ a todas horas 20¢ Tertulia
HOY RADIO-Cine HOY

N O T A S

GRAN TRIUNFO DE «JESSE JAMES» EN EL ENCANTO

Hoy en su sábado elegante, presenta orgullosamente la empresa de este aristocrático teatro, la incomparable super producción en tecnicolor «Jesse James», la primera película que se presenta en la Habana, como pre-estreno durante siete días consecutivos. «Jesse James» no es una glorificación al bandido... es el fiel relato histórico de la vida de un valiente a quien el asesinato de su madre, convirtió en el terror que fué de la sociedad y de las leyes. Tyrone Power personificando a «Jesse James» agrega un jalón más de éxito a su brillante carrera, secundado por Nancy Kelly, Henry Fonda y Randolph Scott. Completa el programa el Noticiario. Los precios 50 centavos de tres y media a cuatro, 60 centavos de cuatro a ocho y media, y 70 centavos después. Niños 30 c

Mañana desde la una en función continua «Jesse James».

El lunes en día de moda y de gran gala, Artistas Unidos presentan a la adorable Carole Lombard elevándose a la cúspide del estrellato como intérprete dramática, en compañía del genial James Stewart en la gloriosa joya de joyas «Nacidos para amarse». Cuando la juventud ama, con sus problemas, sus risas y lágrimas... Una historia de amor de exquisita emotividad que nos habla de dos amantes a quienes el destino parecía negarles el derecho a ser felices. «Nacidos para amarse» por el sólo hecho de ser una producción de David O. Selznick, merece considerarse entre las joyas de la cinematografía, aparte de que su presentación, historia e intérpretes son de positivo triunfo.

Pronto: Loretta Young, Warner Baxter, Binnie Barnes y César Romero, en la lujosísima super joya «Mujer, marido y rival».

CHARLES BOYER E IRENNE DUNNE, HOY, EN EL ALKAZAR

Irene Dunne y Charles Boyer moviéndose en un ambiente de lujo y alegría mundana, nos brindan una situación ideal para un cálido romántico... para un drama pletórico de desilusiones y esperanzas que nos enseñará a vivir y que hará despertar los más secretos sueños de nuestros corazones... Véalos hoy en la película que es todo amor: «Dos corazones». Completa el programa el emocionantísimo drama de la Columbia «Destinos sin gloria», con Jack Holt y Beverly Roberts. Además el cartón «Los sesos sobran», «La alfombra mágica», «California adorada», y el noticiario. Los precios: 20 centavos de una y media a seis y media y 30 centavos después. Niños a todas horas 15 centavos y tertulia familiar 10 centavos.

Mañana: desde la una, la mejor matinée de la Habana, venga tempranito...

Acción 100x100... Emoción sin límite... dinamismo por toneladas... Un drama de gangsters de truculentas escenas y fascinantes momentos... De un interés que le mantendrá en suspenso desde el principio hasta el fin... Esto y mucho más es el crispante drama de pistoleros «Mientras New York duerme», con Michael Whalen y Jean Rogers que se estrena el lunes acompañada de la formidable atracción «Gente de cuidado». Un magnífico film con un estupendo reparto: Preston Foster, Tony Martin, Phyllips Brooks, Slim Summerville, el eterno mayordomo Arthur Treacher y el famoso bailarín Bill Robinson. Un programa realmente extraordinario sin alterarse los precios.

El jueves: la lindísima Danielle Darrieux y el apuesto actor John Loder en «Katia». Una historia de amor presentada en un ambiente de sugestiva belleza e inusitado esplendor... Los amores de Katia Dolgourouky con Alejandro II... La noble y bella princesita que mayor influencia pudo ejercer en los dominios de un pueblo... y que un destino aciago privó de ceñirse la corona de Emperatriz que había de simbolizar la liberación de las masas rusas... Conjuntamente se estrenará el crispante drama de la Columbia: «Más allá de Shanghai», con James Craig, Betty Furnes y Kelly Luke.

Cartel del Día

POR LOS TEATROS:

LA COMEDIA: A-6737. Por la tarde: «Triángulo». Por la noche: «Amores y amoríos». Trasmite la CMCF y COCH.

POR LOS CINES:

ENCANTO: M-6055. A todas horas: «Jesse James» y revista.
FAUSTO: M-7800. A todas horas: «Escuela dramática» y cartón.
NACIONAL: A-6700. A todas horas: «El culpable» y «Confesiones de una colegiala».
ALKAZAR: A-6869. A todas horas: «Dos corazones» y «Destinos sin gloria».
MARTI: M-2724. «María Antonieta» y «Paso a la juventud»
CAMPOAMOR: A-7054. A todas horas: «El gran Vals» y «Vacaciones de amor».
AUDITORIUM: F-4455. «Eva en los Tribunales» y «Espías».
TRIANON: F-2403. «Mientras New York Duerme» y «Gente de Cuidado».
PAYRET: A-7157. «Estampas habaneras» y «Las Inseparables».
RIVIERA: F-2040. «El santo vuelve» y «Esclavos blancos».
RADIO-CINE: M-1407. «Africa» y «Belleza en frascos».
NEPTUNO: M-1515. «Puerta cerrada», «Víctima de su destino» y episodio.
FAVORITO: U-2650. «La hora radiante» y «El hermano del diablo».
FLORENCIA: U-3533. «Katia» «El crisol de los hombres» y episodio.
OLIMPIC: F-3711. «El gran vals» y «Su excelencia el vagabundo»
INFANTA: U-3700. «Dos corazones» y «De regreso a la vida».
MANZANARES: U-3354. «Vive como quieras» y «Preludio de amor»
ROXY: FO-3255. «Rencores disipados», «La jugada decisiva» y episodio.
RIVOLI: FO-2682. «Vindicada» y «Qué tontos son los hombres».
REINA: M-2272. «La hora radiante» y «Alas de destrucción».
RIALTO: M-1831. «Aguilas sobre el mar» y «Nancy la detective».
LARA: M-2421. «María Antonieta» y «Cupido a la orden».
PRADO: M-2822. «María Antonieta» y «La rosa del desierto».
VERDUN: A-9206. «Las hermanas» y «La llave del misterio».
COLONIAL: A-7879. «La bestia humana» y «La verbena trágica»
ACTUALIDADES: M-5575. «Margarita, Armando y su padre» y «Corazones que cantan».
CERVANTES: M-6494. «El rey» y «Fuego».
MAJESTIC: M-4477. «Uña y carne» y «Vive como quieras».
LIRA: M-4474. «María Antonieta» y «Casemos a mamá».
CUATRO CAMINOS: M-3676. «Vive como quieras» y «México lindo». A las 12 de la noche: «Aguilas sobre el mar».
INGLATERRA: M-5527. «Puerta cerrada» y «Víctima de su destino».
GRIS: F-4292. «Rencores disipados» y «Cinco primores».
VIVES: F-3128. «Alas de gloria» y «Daría un millón».
MODERNO: X-1305. «Rencores disipados» y «Chan en Honolulú».
SANTOS SUAREZ: I-4600. «Las hermanas» y «Vidas opuestas».
CUBA: M-9796. «Amapola del camino» y «Mis dos amores».
SALON ROJO: M-4794. «El hijo de Frankenstein» y «La muñeca negra».
WILSON: U-5863. «Uña y carne» y «Las hermanas».
TOSCA: I-3099. «La hora radiante» y «El joven Dr. Kildare».
BELGICA: A-9128. «El rey» y «Abuso de confianza».
VIOLETA: M-3238. «Así es el tango» y otras.
MENDOZA: I-7285. «Sangre en el saco» y «Le conoció en la».

DE LAS 11.000 VIRGENES FALTA... LA VIRGEN LOCA!

HOY NACIONAL
GRAN ESTRENO en CUBA
CONTINENTAL FILMS presenta UN NUEVO FILMS FRANCES de ALTA CALIDAD!!!
"EL CULPABLE"
con Pierre BLANCHAR
Un DRAMA de la juventud que tiene su EPILOGO DESCONCERTANTE en la VEJEZ!! Un FISCAL que se VE en el TERRIBLE CASO de tener que ACUSAR a su PROPIO HIJO...
TARDE 30¢ NOCHE 40¢
MAÑANA REAPARECE PEDRO VARGAS ARTISTA EXCLUSIVO KRESTO

REX CINEMA — REX CINEMA — REX CINEMA — REX CINEMA — REX CINEMA — REX CINEMA M-2214.
LA FUNCION EMPIEZA A LAS 11 DE LA MAÑANA
HOY
NOTICIARIO PATHE. Sucesos de actualidad y nuevos inventos de la ciencia y de la industria.
ATRACCIONES DE BROADWAY. Una nueva musical neoyorkina de la Universal.
SELVAS DEL AMAZONAS. Un interesante viaje por las selvas del Brasil. Paramount, en colores.
NOTICIARIO METRO. Ultimas noticias.
GLOSARIO PATHE. Presentando asuntos de gran interés.
PASEN A VER MARAVILLAS. Cartón en colores.
HORAS Y PRECIOS DE COSTUMBRE
MAÑANA, DOMINGO. 10:30 A. M. Y 3:00 P. M.
UN VIAJE ALREDEDOR DEL MUNDO
Diez películas de viajes, todas interesantes e instructivas.
Desde una luneta, cómodamente sentado, se podrá realizar un delicioso paseo por países de los cinco continentes.
EL LOCAL TIENE AIRE ACONDICIONADO

HOY Auditorium 30 y 40¢
Paramount presenta
"EVA EN LOS TRIBUNALES"
—DISBARRED—
Una PELICULA SENSACIONAL desde la PRIMERA ESCENA HASTA la ULTIMA....
GRAN EXITO de la bella actriz
GAIL PATRICK con
Robert PRESTON — Otto KRUGER — Sidney TOLEN
QUIEN se BURLABA de la LEY NO PUDO BURLARSE de la HONRADEZ y la INOCENCIA de una MUJER...

HOY TRIANON 30 y 40¢
GRAN PROGRAMA DOBLE de ESTRENO
20th Century Fox
"MIENTRAS NEW YORK DUERME"
WHILE NEW YORK SLEEPS — con
Michael WHALEN Jean ROGERS — Chick CHANDLER
CRIMENES... MISTERIOS... RISAS... LAGRIMAS...
y
"GENTE de CUIDADO"
—UP THE RIVER—
COMEDIA de PURA HILARIDAD!! con
Preston FOSTER — Tony MARTIN
Phyllyps BROOKS — Bill ROBINSON

NACIONAL: «EL CULPABLE» (ESTRENO)

Esta película previene al hombre contra su inveterada práctica de dividir la vida en etapas, liquidando caprichosamente cada una de ellas, y le enseña que recogerá en el mañana lo que siembre en el presente. Se trata de «El culpable», un drama de la vida, un girón de existencia humana fotografiado con un absoluto e impresionante realismo, una terrible complicación de sentimientos y un sorprendente desenlace. Con personajes magistralmente movidos hacia el momento culminante de la acción, esta película interesa y conmueve, bien realzada por una interpretación brillantísima donde se distingue Pierre Blanchard.

Se estrena en el Nacional, exhibiéndose a las 3:25, 6:30 y 9:55. Alterna con «Confesiones de una colegiala», amena y repleta de sugestivos detalles, por Betty Grable y que va a la pantalla a las 2:00, 5:05 y 8:15. Además, noticiario y cartón.

La entrada cuesta 30 centavos por la tarde y 40 por la noche. Tertulia 10 centavos.

Mañana reaparece el más popular de los cancioneros, y el de la voz más bella también: Pedro Vargas. Trae nuevos números, pero cantará también, como ocurre siempre, aquellos que el público le pida. Sus actuaciones alternan, a partir de mañana, con las exhibiciones de «El Culpable».

El día 19 una extraordinaria producción: «La virgen loca».

MAÑANA: EL GRAN RECITAL DE MAGDA ITURRIOZ

Gran expectación y entusiasmo existen con motivo del magnífico recital poético que ofrecerá mañana domingo a las 10 a. m., en el teatro «Campoamor», la bella y exquisita rapsoda cubana Magda Iturrioz. Iniciará el acto un querido compañero en la Prensa, el talentoso Rafael Marquina, que disertará brevemente sobre la fuerte personalidad de Magda Iturrioz, sobre su vigoroso temperamento dramático, y sobre sus privilegiadas facultades para cultivar el difícil arte de la declamación, limitado hasta hace poco al círculo amable y acogedor de los salones. Magda Iturrioz brindará un programa de calidad en el que figuran las más hermosas composiciones de los bardos y les imprimirá a todas el inconfundible sello de su personalidad artística. «Fusilamiento» de nuestro Guillén, y «Cuchillito» (bello fragmento de «Bodas de Sangre») del inmolado García Lorca son dos poemas que Magda Iturrioz sitúa en un clima de alta expresión artística... .. ..Y donde más vigorosamente se revela su vibrante cuerda dramática es en «Antes del Desayuno» la recia pieza de E. O-Neill (traducción de Baeza) que halla en las facultades histriónicas de Magda Iturrioz la más incomparable de las intérpretes.

El resto del programa se halla entonado en calidades idénticas —en aliento poético— a las de los poemas citados. Magda Iturrioz ha deseado someterse a la prueba de una serie de composiciones que la obligarán a recorrer la amplia gama de todos los matices emocionales, desde la ternura sollozante de «El Ruego» de la Mistral hasta la obra de O-Neill que alcanza insospechados planos de desgarro dramático.

Las localidades se hallan a la venta al precio de un peso la luneta y ochenta centavos la butaca. Pueden reservarse directamente en la contaduría o por el teléfono A-7054.

Las hermanitas Banderas, de la Cía. Infantil de Roberto Rodríguez, que reaparecen mañana en la tanda infantil a las 10 a. m. en el «Martí».

MAÑANA: Gran Tanda Infantil a las 10 a. m. en el MARTI

Roberto Rodríguez organizador de la grandiosa tanda infantil de mañana en el teatro Martí, a las 10 de la mañana, presentará un magnífico programa.

En la primera parte se pasará por la pantalla del Martí, una gran película «Tiempos Modernos», del famosísimo actor cómico Charlie Chaplin; también se pasarán cartones en colores.

En la segunda parte, en la escena reaparecerá la valiosa Compañía Infantil de Roberto Rodríguez, donde actuarán María Victoria Vila, [illegible] Calvo, Georgina Oliva, Celia [illegible]nez, Josefina Cimadevilla, [illegible] Hernández, Argelia Menese, [illegible] del Carmen Soria, Margot Ba[illegible] la famosa rumbera, Chiquita [illegible]brera, Marta Banderas, Candita [illegible]quez la simpática intérprete [illegible]pandereta, Luis Negriera, Violeta [illegible]tana la reglana, Minin Bajo[illegible] Manolo Dardes, Juanito Che[illegible]mundo Rodríguez, Miguelito [illegible]guez, Emma Perla y muchos [illegible]

Por ser día de las Madres los [illegible]ños tendrán muchos regalos.

No falte usted con sus [illegible] este homenaje de Charlie Chaplin, pues ya no trabajará más [illegible] Chaplin hasta el 1940.

Los niños pagarán 15 centavos [illegible] los mayores 20 centavos. Los [illegible] $2.00.

Asistirán como invitados los [illegible] de la Beneficencia.

DE LAS 11.000 VIRGENES FALTA... LA VIRGEN LOCA!

CHARLES BOYER E IRENNE DUNNE, HOY, EN EL ALKAZAR

Temporada DIAZ-COLLADO
"LA COMEDIA"
MAÑANA, A LAS 3 DE LA TARDE,
PROGRAMA DOBLE, EXTRAORDINARIO:
"SIETE MUJERES"
—Y—
LOLA, LOLITA-LOLIYA Y LOLO
LUNETA, 80 CENTAVOS. BUTACA, 60 y 40 CENTAVOS.
A LAS 9½,
PARA CELEBRAR EL "DIA DE LAS MADRES"
"MADRE ALEGRIA"
LUNES POPULAR, A LAS 5.30 Y 9.30:
'PARA TI ES EL MUNDO'
De Don JACINTO BENAVENTE
PRECIOS POPULARISIMOS
LOCALIDADES: A-6737.
EMPRESA TEATRAL: "CMCF" y "COCH".

EL SR. PIETRO COLLI

Se encuentra de nuevo entre nosotros, después de cuatro meses de ausencia, el señor Pietro Colli, Supervisor de la «Warner Bros First National», en la América Latina.

El señor Colli, distinguido amigo de esta casa, ha regresado a la Habana para asistir al pre-estreno de la producción de esa compañía titulada «Juárez», interpretada por el gran actor Paul Muni.

Reciba el señor Colli nuestro cordial saludo de bienvenida.

RADIO CINE: «AFRICA» CON IMPERIO ARGENTINA

Solamente dos días de exhibición le quedan en Radio Cine a la estupenda producción española titulada «Africa», la cual interpreta la más gloriosa actriz del cinema Imperio Argentina, esta vez interpretando el intrigante papel de una bella marroquí, cuya trama se desenvuelve en el ambiente exótico del Marruecos Español. La secundan brillantemente Manuel Luna, el aplaudido fiscal de Morena Clara, con Ricardo Merino y Rafaela Satorres, entre otros muchos.

Una realización del conocido Florián Rey.

Se completa el programa con la interesante y sugestiva producción romántica titulada «Belleza en frascos», interpretada por Lucille Ball, Patric Knowles y Donald Woos. Además, como de costumbre, noticiero sonoro.

Los precios: luneta y primer piso 50 centavos, los mayores a todas horas, los niños 20 centavos y la tertulia entrada por Neptuno 20 centavos.

El lunes: Errol Flynn y su novia del cine Olivia de Havilland en un glorioso drama épico dirigido por Michael Curtiz titulado «Esclavos del oro». Filmado en tecnicolor y en un ambiente de acción intensa. El poderoso atractivo de un argumento en que todo ocurre de un modo sensacional. La nota culminante de este drama épico en que todo es [illegible]te drama épico en que todo es [illegible]tiginoso y de ímpetu audaz. No [illegible]bía justicia, no había leyes, no [illegible]bía Dios, en esta malfita ciudad [illegible] la que todos vivían «Esclavos del Oro».

RADIO Cine
LUNES Y TODA LA SEMANA:
WARNER presenta con ORGULLO al primer GALAN de la PANTALLA
Errol FLYNN
con OLIVIA de HAVILLAND
en la super producción en TECHNICOLOR
ESCLAVOS DEL ORO
GIGANTESCO ESPECTACULO que le HARA EMOCIONARSE
Una PELICULA MONUMENTAL creada por Michael Curtiz a quien se debe "ROBIN HOOD"
ACCION... EMOCION... ARGUMENTO...

M.E.C.D. 2016

Inspección a la zona cafetalera de Santa Clara

El ingeniero López Castro hace estudios para el próx. reparto de tierras. Terminan la molienda

Con objeto de estudiar distintos problemas surgidos en relación con el reparto de tierras, el ingeniero López Castro, Delegado del Jefe del Estado, se halla recorriendo la provincia villareña y ha aprovechado su viaje para visitar, también, la zona cafetalera de aquella extensa zona.

Según los informes recibidos en esta capital, durante la mañana del pasado miércoles visitó el ingeniero López Castro la finca «Rancho Capitán», con objeto de conocer una gran planta de beneficiar café que acaba de instalarse allí.

Por la tarde asistió a una nutrida asamblea de caficultores reunida en la sociedad El Liceo de Cumanayagua, entre los que se hallaban los señores Alberto González, Francisco Ferrer y Heriberto Hernández, presidente, secretario y tesorero, respectivamente, de la Cooperativa de Caficultores de Cumanayagua, Fernando Aviles, Francisco Lazo, Esteban Quintero, Simón Perez, Sandalio Rodríguez, Manuel Casañas, Justo Hernández y muchos más caficultores de la zona en número de trescientos.

En dicha asamblea se abordó como tema principal la organización de la Asociación Nacional de Caficultores de Cuba, usando de la palabra los señores López del Río, Lorenzo Chávez Arrojo, Carlos F. Armenteros González López, Alberto Arredondo y el ingeniero Amadeo López Castro, quien hizo el resumen con su acostumbrada elocuencia.

Se dejó constituído el Comité Provincial de la Asociación y todos, en medio del mayor entusiasmo, ofrecieron su decidida cooperación a esta obra de mejoramiento y resolución de los distintos problemas que confronta la caficultura cubana, sus prácticas e inmediatas soluciones.

Durante el transcurso de la asamblea se distribuyó profusamente el Manifiesto Programa de la Asociación Nacional de Caficultores.

Todos los oradores fueron entusiásticamente ovacionados.

Acompañan al ingeniero Amadeo López Castro en este viaje, los señores José M. López del Río, Administrador del Instituto Cubano de Estabilización del Café; doctor Carlos F. de Armenteros, Abogado Consultor del Instituto; Antonio González López, Marcos García Villarreal y Alberto Arredondo.

Terminan de moler dos Centrales

Según noticias recibidas en la Secretaría de Agricultura terminaron la zafra los siguientes centrales:

El Central Salvador, terminó el día 26 de marzo con una producción total de 30,905 sacos de azúcar.

El Central Dos Amigos, dió por terminada su zafra el día 11 habiendo elaborado en total 20,228 sacos de azúcar.

RECLAMADOS DETENIDOS

El agente de la Policía Judicial, Marcial Rodríguez, arrestó a Tiburcio Pérez Hernández, de 27 años, vecino de Concha 57, por encontrarse reclamado por el Juez Correccional de la Sección Quinta en causa por atentado. El agente de la Policía Judicial, Miguel Gómez Romírez, arrestó a Octavio Pérez Carrillo de 31 años, vecino de Sola 103, por encontrarse reclamado por el Juez Correccional de la Sección exta, por estafa.

El propio agente detuvo a Jacinto Chaple Cabrera, de 53 años, vecino de Encarnación 107, en Santos Suárez, por estar reclamado por el Juez Correccional de la Sección Sexta en causa por estafa. Ambos prestaron la fianza señalada, quedando en libertad.

MAÑANA, DOMINGO: DIA DE LAS MADRES

Hágale un Regalo a su más Grande Amor!!

escogiéndolo POR EL PRECIO MAS ECONOMICO en la Sensacional

VENTA DE MAYO DE LA "OPERA"

GALIANO Y SAN MIGUEL. (La Esquina del AHORRO).

MAÑANA

Día de las Madres

En la noble y acrisolada figura de La Madre se compendia cuanto de generoso y ejemplar late en el corazón del mundo.

El segundo Domingo de Mayo ofrece a todo buen hijo una oportunidad de testimoniar el grado de su cariño filial, obsequiando a su buena madre con un primoroso

Cake Helado "HATUEY"

de presentación irreprochable y gusto exquisito.

Rogamos la orden con suficiente antelación, para poder atender todos los pedidos.

Cía. Lechera de Cuba, S. A.

Teléfonos: X-2456, X-2457, X-2458, X-2459

Concha No. 1 Habana

PAYRET

ESTAMPAS HABANERAS

HOY

en todos los turnos

CHAFLAN

GARRIDO-PIÑERO-ALICIA RICO

Música de GILBERTO VALDES

Libro de AGUSTIN RODRIGUEZ

Canciones de ERNESTO LECUONA

BLANQUITA AMARO, ZORAIDA MARRERO, AURORA LINCHETA, MARIA DE LOS ANGELES SANTANA Y EL TROVADOR GUYUN

CRONICA HABANERA

LA GRAN FIESTA DEL YACHT

Todo está dispuesto para la fiesta de esta noche en el aristocrático Habana Yacht Club, fiesta que en su doble aspecto de la comida y el baile será un brillantísimo acontecimiento social.

El interés que reina en la sociedad habanera para esta fiesta hace augurar una gran concurrencia.

Dará comienzo a las nueve.

Y desde esa hora reinará el baile con el concurso de una de nuestras mejores orquestas.

Toda la casa, salones, terrazas y jardines, lucirán un precioso decorado y una brillante iluminación.

Numerosos los parties concertados. Los reseñaremos.

DEL MIRAMAR YACHT CLUB.—Muy animada y muy lucida promete verse la temporada de verano en el simpático Miramar Yacht Club.

La directiva que con tanto acierto preside el brillante cirujano doctor Ricardo Machín, organiza con gran entusiasmo tres fiestas próximas, con la primera de las cuales, señalada para el domingo veintiuno, quedará iniciada la temporada.

La segunda fiesta será el sábado veintisiete, en cuya noche los muchachos del club celebrarán un gran baile con fines deportivos.

La tercera, que promete ser el clou de la temporada, tendrá lugar el diez de junio y a ella nos referiremos en su oportunidad.

Como se vé, el Miramar sigue la senda de los grandes éxitos sociales que obtuvo durante la temporada Invernal en su positivo afán de superación.

Para la inauguración de la temporada de Verano los comités del Club—el de la Casa, el Náutico y el Deportivo—han preparado un magnífico programa conjunto, que su parte social consta de un lunch bailable, con la orquesta típica Mojica, conjunto musical que muy rápidamente está conquistando nuestros salones, el cual se celebrará en el Malecón del Club desde las doce a las tres.

Por la tarde de siete a once p. m., té bailable en el gran Salón de Fiestas, son la orquesta de los Hnos. Castro, el máximo conjunto musical de nuestra alta sociedad.

Próximamente daremos más noticias sobre estos acontecimientos sociales de la simpática sociedad de la caleta de la leña.

CONCHITA GALLARDO.—Mañana domingo embarca por la vía de la Florida la distinguida señorita Conchita Gallardo, redactora de las Microfónicas de «El País».

Nuestra estimada compañera se dirige a la Feria Mundial de Nueva York como enviada especial de «El País», y como representante de la Asociación Femenina de Prensa de la cual es vocal, proponiéndose a su regreso visitar el famoso colegio Saint Joseph-s de San Agustín en la Florida del cual es representante en Cuba.

Una feliz travesía le deseamos.

OPERADA.—En días pasados ha sufrido una delicada operación de la vista la bella señorita Eva Gómez y Varela.

Operación feliz, que practicó con su habitual pericia el distinguido oftolmólogo doctor Horacio Ferrer.

El estado de la paciente es muy satisfactorio.

EN EL DIA DE LAS MADRES.—El día de las Madres, la piadosa iniciativa instituída por el inolvidable periodista Víctor Muñoz, será conmemorada en la fecha de mañana, segundo domingo de Mayo.

Este día será de tristes recuerdos para quienes la hayan perdido o de gratas alegrías para los que tienen la dicha de conservarla.

Es ya una costumbre arraigada llevar en el hojal de la solapa una flor roja, si vive, o una flor blanca, si ha muerto.

Igualmente se acostumbra enviarles cestos o cajas en el primer caso o depositar ofrendas en las tumbas de las desaparecidas, como recuerdo de amor y de cariño.

Con ese motivo la «Casa Trías», el famoso jardín del Vedado que sabe imprimir a sus trabajos la severidad que cada caso requiere, prepara para mañana magníficos trabajos con los que servirá a sus numerosos clientes.

Son numerosas las órdenes que tiene anticipadamente.

Y continúa recibiéndolas por sus teléfonos F-2514 o F-4338, brindando a sus favorecedores un servicio rápido y esmerado.

DEL PRINCIPAL.—Gran noche será la de hoy en el favorecido teatro Principal de La Comedia.

La Compañía Díaz Collado que con tanto éxito allí actúa, anuncia para su unción nocturna, que dará comienzo a las nueve y media, el estreno de la interesante obra «Amores y Amoríos» de los hermanos Quintero.

Por la tarde, a las cinco y media, subirá a escena la incomparable comedia de Martínez Sierra, «Triángulo».

Nuestra sociedad elegante se dará cita hoy en el Principal.

(Continúa en la página NUEVE)

MAYO 14 DIA DE LAS MADRES Regale:

BOMBONES

El regalo más apropiado en cualquier época del año, es un fino estuche de exquisitos bombones. Seleccione sus regalos entre nuestro inmenso surtido de las mejores marcas, como WHITMAN'S, CADBURY'S y de otros famosos fabricantes americanos y europeos.

Calzada y D Teléf. F-6066 EL CARMELO VEDADO 23 ent. G y H Teléf. F-6263

IDENTIFICAN AL DELINCUENTE MUERTO POR UN GUARDAJURADO AL SORPRENDERLO EN UN VAGON

Al darle el alto, el malhechor atacó al agente clavándole un cuchillo, por lo que éste se defendió, haciéndole un disparo al ladrón y matándole. Cumplidas muchas condenas

El Jefe del Gabinete Nacional de Identificación, envió ayer al Juez de Instrucción de la Sección Tercera, un informe en el que identifica al sujeto de la raza negra que en la nóche anterior fué muerto de un balazo por el guarda jurado de los Ferrocarriles, Manuel Antonio Campos.

Las impresiones digitales tomadas al cadáver corresponden a Juan González Quintero, natural de la Habana, de 26 años de edad, quien usaba otros muchos nombres y era más conocido en el hampa por los alias de «Rabo de Nube» o «Juan Ruta».

González había cumplido diversas condenas en la cárcel por delitos contra la propiedad, hurto y atentado a agente de la autoridad. Con la reciente ley de perdón fué amnistiado en el mes de diciembre último.

En la madrugada de ayer «Rabo de Nube» fué observado por el guarda jurado Campos, cuando cometía un robo en una fragata de los ferrocarriles, que estaba estacionada en Alambique entre Diaria y Fábrica, por lo que intentó detenerlo.

El delincuente, al verse sorprendido, con un puñal asestó un golpe en el pecho de Campos, hiriéndolo de gravedad, por lo que éste, en legítima defensa requirió su revólver disparando contra su agresor dándole muerte de un certero balazo en el pecho, que le privó de la vida instantáneamente.

Excluído de fianza por el delito de homicidio

El Juez de Instrucción de la Tercera, doctor Lazcano, dictó auto de procesamiento contra Roster Alsina Barrios, excluyéndolo de fianza, por el delito de homicidio perfecto en la persona de Manuel Hernández Larrondo, que era vecino de Campanario número 1105.

Hace noches, entre Alsina y Hernández ocurrió un disgusto en el curso del cual el último agredió al primero, por lo que éste, usando de una pistola, le hizo un disparo en el pecho. A consecuencia de la herida, dejó de existir ayer en el hospital municipal Manuel Hernández Larrondo.

Aburrida de la vida

Evelia Alvarez Florit, de 17 años, vecina de San Lázaro número 662, fué asistida de graves síntomas de intoxicación que sufrió al ingerir varias pastillas de permanganato, con ánimos de suicidarse.

Procesados

El juez de Instrucción de la Tercera dictó auto de procesamiento contra Antonio López Rodríguez, por estafa, con fianza de 300 pesos y el de la Sección Segunda, procesó con fianza de mil pesos a Ramón Hernández, por tráfico de drogas.

DENUNCIA DE HURTO

En la Policía Judicial denunció Rafael Ebra Pérez, de 33 años, Administrador de las Rutas 31 y 76 de los Omnibus Aliados, que personas hasta ahora desconocidas le sustrajeron de un armario de la Administración talonarios de pasajes, los cuales después expendían al público, perjudicando a la empresa que representa en más de dos mil pesos.

Esto fué descubierto al observarse por él una considerable baja en las recaudaciones de esas rutas.

Se le dió cuenta al Juez de Instrucción de la Sección Tercera.

Objetos de arte

Cuervo y Sobrinos

Madre!... Expresión sublime del supremo cariño. Amor de los Amores. Símbolo de ternura. En los labios del hombre y en los labios del niño es bálsamo y consuelo de toda desventura.

• • •

Es mágico acicate en la ruda jornada del que, con nobles ansias, va de la gloria en pos; y es, en las horas tristes del alma atormentada, la plegaria ferviente que nos acerca a Dios.

• • •

Ni la oración más pura, ni el trino más amable, ni la más inspirada música o poesía... nada, nada en el mundo puede ser comparable a la belleza augusta de un dulce ¡Madre mía!

EL MEJOR Y MAS EXTENSO SURTIDO DE REGALOS PROPIOS PARA ESE DIA LO ENCONTRARA EN

LOS PRECIOS FIJOS REINA AGUILA ESTRELLA

MUSICA Y MUSICOS

EN EL CONSERVATORIO INTERNACIONAL

En la sala del Conservatorio Internacional ofrecióse en la tarde del miércoles 10, un concierto de Tromba, piano y canto, que resultó interesante por lo de que poco usual tiene la presentación en concierto de un trombista.

El joven profesor Walter Marcuse brindó esta audición con el Concierto para Tromba (trompeta, en castellano) de Josef Haydn, música que, como toda la de éste clásico compositor, encanta por su sencillez y belleza y que Walter Marcuse interpretó con claridad y justeza de sonido, siendo acompañado admirablemente bien por Thea Glussmann (de la Academia de Viena) Marcuse fué muy aplaudido como aplausos llegaron a la Glussmann por su excelente colaboración.

Comenzó el programa con la interpretación del Concierto Italiano de Bach y las 32 Variaciones de Beethoven con Walter Marcuse al piano. Este joven artista dijo ambas obras loablemente, mostrando una buena técnica, sin alardes de virtuosismo. Marcuse es un pianista sincero y de mérito, si bien, modesto.

Colaboraron con Walter Marcuse dos alumnas del profesor de canto Alfonso Helmer. Eran Graziella Corróns, soprano lírica que cantó «Gia la Notte» de Haydn y el vals de Musetta de La Boheme, siendo muy aplaudida por la numerosa concurrencia, y la soprano Isabel Marina Govín Agüero, de voz atractiva, que dijo La Flor del Loto de Schumann y Nebbie de Respighi, mereciendo asimismo calurosos aplausos.

En suma, una tarde de arte musical muy agradable.

DEL STUDIO «EMMA BADIA»

Plácenos dejar constancia en estas columnas del recital de piano ofrecido en el Studio «Emma Badía» por una de las alumnas más aventajadas de esta distinguida profesora y admirada pianista.

Se efectuó en días pasados en el «class-meeting» correspondiente al mes en curso y en él, fué presentada la joven discípula Rosita Ruiz Cué quien demostró sus notables adelantos en un programa que comprendía la Suite Francesa de Bach, (Mi mayor) la Sonata op. 10 número 1 de Beethoven y un grupo de composiciones de Chopin: Estudio op. 25 número 2. Valses op. números 1 y 2 y el Estudio op. 10 número 1.

Para Rosita Ruiz Cué, hubo las más cálidas felicitaciones por la manera fácil y ajustada con que interpretó las obras comprendidas en su programa.

Exito que no sólo se anota la joven y muy distinguida alumna, sino también su profesora, Emma Badía.

NOTAS

Orquesta Sinfónica

Esta orquesta bajo la dirección del Maestro Gonzalo Roig, prepara su concierto para el domingo 21 cuando hará la presentación de Angel Reyes como solista.

EN EL CONSERVATORIO INTERNACIONAL

Para el miércoles 7 de mayo, a las seis de la tarde, anuncia la señora María Jones de Castro, directora del Conservatorio Internacional, un interesante actor llamado a revestir gran lucimiento. Se trata de la conferencia que será ofrecida, en inglés, por Mrs. Irene Marcuse, procedente del Conservatorio «Luigui Cherubine», de Florencia.

Mrs. Marcuse cuenta con credenciales suficientes que la acreditan como una conferenciante de primer línea. El tema que tratará que lo titula: «Examen fisiológico de la personalidad grafológica de los músicos y la interpretación de la escritura de compositores que revelan sus caracteres, sus tendencia, faltas y virtudes». Tópico que resultará en extremo interesante y que resulta nuevo.

Para informes relacionados con dicha conferencia pueden dirigirse al el Conservatorio Internacional.

SI SE SIENTE DEPRIMIDA

Lea esto y anímese

¿Se siente usted abatida y cansada de la vida? ¿Con ganas de llorar? ¿Se siente usted disgustada, desanimada, triste, sin ganas de nada?

Aquí hay pues buenas noticias para usted! Si lo que usted necesita es un buen tónico general del sistema—tome el famoso Compuesto Vegetal de Lydia E. Pinkham. Las saludables hierbas y raíces de que está compuesto ayudan a la naturaleza a tonificar su sistema librándole más fácilmente del mal humor, aminorando su malestar general que proviene de los desórdenes orgánicos de la mujer, prestándole energía para gozar mejor la vida.

Las mujeres que toman esta preparación se cuentan por millones y han hecho correr la voz entre sus amistades y sus vecinas: "¿Por qué no tomar el Compuesto Vegetal de Lydia E. Pinkham y "sonreir a la vida"?

IMPORTANTE. No existe substituto del Compuesto Vegetal de Lydia E. Pinkham. No se deje engañar con imitaciones. Pida, y no acepte otro, que el original y legítimo.

AUTOMOVILES CIRCULADOS

Por transitar con exceso de velocidad, fueron circulados ayer por la policía los vehículos siguientes:

Séptima Estación: Omnibus 369, 1009, 1683, 287, 518; camión 85948 y 68224.

Octava Estación: 67839, 14757.

Novena Estación: 17036.

Décima Estación: 6743.

Oncena Estación: 14370.

Duodécima Estación: 5566.

LA VILLA DE PARIS

DIA DE LAS MADRES

El domingo 14 es la fecha dedicada a venerar a la autora de nuestros días. Demuéstrele su cariño haciéndole un presente, aunque sea modesto.

Nosotros podemos ayudarle, brindándole objetos prácticos que puede adquirir por la mitad de su precio, debido a nuestra liquidación, como medias, carteras, pañuelos, abanicos, ropa interior, objetos de fantasía y artículos de hilo. Visítenos y quedará complacido.

LA VILLA DE PARIS

OBISPO, ENTRE VILLEGAS Y AGUACATE.

M.E.C.D. 2016

G A C E T I L L A S

AUDITORIUM: «EVA EN LOS TRIBUNALES»

Una de esas sensacionales películas que desde la primera hasta la última escena, mantienen en el público el más vivo interés, resulta «Eva en los Tribunales», el gran éxito Paramount, que hoy presentamos en nuestros turnos de 5:15 y 9:45. «Eva en los Tribunales» desempeña la figura principal la encantadora estrella Gail Patrick, que alcanza uno de sus triunfos más merecidos, interpretando el papel de abogado defensor, con singular maestría, de peligrosos casos criminales, en un pueblo del cual es llevada a la capital por un ex-abogado, jefe de una cuadrilla de pistoleros.

Ella no lo sabe y se pone al servicio de aquel desalmado —papel del cual hace una verdadera creación, el colosal actor Otto Kruger— hasta que por fortuna todavía a tiempo, descubre la verdad.

Lo más curioso es que el novio de la defensora (el arrogante y magnífico actor Robert Preston) es el fiscal auxiliar.

Y con ésto queda esbozado el drama, rebosante de interés, truculento y vivísimo que es «Eva en los Tribunales», en el cual concurren excelencias de argumento, interpretación, fotografía y dirección. Y para los turnos de 4 y 8:30 presentamos a Fay Wray y Ralph Bellamy en la super-joya titulada: «Espías».

Mañana: Gran matinée a la 1:30 con «Eva en los Tribunales», «Espías», el fenomenal cartón por Popeye, titulado: «Amor hospitalizado», comedia y revista.

A las 5:15 y 9:45: «Eva en los Tribunales. A las 8:30: «Espías».

TRIANON: «MIENTRAS NEW YORK DUERME»

Con un grandioso programa de doble estreno en Cuba, este teatro presenta en sus turnos preferentes de 5:15 y 9:45 el film titulado: «Mientras New York Duerme», película que nos muestra la vida nocturna de la Ciudad de los Rascacielos, en un típico drama de Broadway, lleno de acción y con un bello romance en su original trama.

Son sus intérpretes principales: Michael Whalen, la encantadora Jean Rogers, Chick Chandler, el gracioso cómico Harold Hubder, siendo secundados por un conjunto distinguido como Robert Kellard, Joan Woodbury y Marck Lawrence.

Conjuntamente a las 4 y 8:30 la emocionante cinta con escenas de comicidad irresistible titulada: «Gente de Cuidado», en inglés (Up the River) con Preston Foster, Tony Martin, Phyllis Brooks, Slim Summerville, Bill Robinson, Arthur Treacher y otros.

Se completa este colosal programa con Noticiero y comedia.

Mañana: Monumental matinée comenzando a la 1:30 con estos dos estrenos: «Gente de Cuidado» y «Mientras New York Duerme», además de Revista, cartón y comedia.

El lunes: «El Santo Vuelve» por George Sanders y Wendy Barrie, además de Gunga Din».

INFANTA: «DOS CORAZONES»

Hoy vuelve a la pantalla del gran teatro «Infanta», de la empresa Carrerá, la grandiosa super-producción: «Dos Corazones» con Charles Boyer Irene Dunne y María Ouspenskaya; una producción lujosísima... con una estupenda trama, en un ambiente de sugestiva belleza... dos amantes comprometidos a casarse con dos personas distintas... que cuando se ven se aman a primera vista y juran ser el uno para el otro pero el futuro les ofrece una amarga realidad...

A continuación se exhibe la cinta: «De Regreso a la vida» con John Barrymore y Louis Alberni; una película de interesante argumento y bellísimas escenas...

Completando el programa se exhibe revista y la comedia «Ligero de Manos».

El lunes: Estreno: «Rencores disipados», (Kentucky) por Richard Greene y Loretta Young.

PAYRET: «ESTAMPAS HABANERAS» (EXITO)

Una gran sorpresa fué para el público que asiste a «Payret» encontrar una película completamente nueva: «Estampas Habaneras», producción cubana, que fué re-editada recientemente para estrenar en «Payret» con nuevos números... nuevas escenas... siendo otro éxito más para Películas Cubana S. A. «Estampas Habaneras», es interpretada por Chaflán, Garrido-Piñero, Alicia Rico y la nueva estrella del cine cubano, Blanquita Amaro, que hace una genial creación de «Estampas Habaneras».

También se exhibe hoy la linda película: «Las inseparables», superproducción por un gran reparto de estrellas. Una revista de asuntos mundiales con la inauguración de la Feria de New York, con todos sus detalles. Completa este gran programa.

Los precios son: 20 centavos hasta las 6 y media y 30 centavos después. Niños 15 centavos. Tertulia 15 centavos por acuerdo de Películas Cubanas S. A.

Mañana, la mejor matinée de una nasta las 5 de la tarde con un programa monstruo: «El valle de los gigantes», tecnicolor y «Estampas Habaneras».

NEPTUNO: Libertad Lamarque en «PUERTA CERRADA»

Hoy presenta este favorito teatro, a la incomparable reina de los tangos, Libertad Lamarque con la colaboración de Agustín Irusta en «Puerta Cerrada».

Completa el programa la emocionante película de grandes emociones y misterios ataques «Víctimas de su Destino».

Además, el penúltimo episodio de la ultra-dinámica serie: «La Araña Negra», y el Noticiario. Los precios: 15 centavos de 2:30 a 6:30 y 20 centavos después. Niños a todas horas 10 centavos.

Mañana, desde la una, extraordinaria matinée con este mismo programa. Venga tempranito.

El lunes: «El Santo Vuelve», una nueva historia de crispantes y sensacionales sucesos, con George Sanders y Wendy Barrie, conjuntamente con «El Club de las Millonarias» con Bárbara Stanwyck y Henry Fonda.

El martes: «La Casa de Maltés» con Vera Korene y Pierre Renoir.

FAVORITO: «LA HORA RADIANTE»

El mejor programa del año presenta hoy la empresa de este coliseo perfecto, cuyo teléfono es U-2650: Joan Crawford, Margaret Sullavan, Melvyn Douglas y Robert Young en la hermosísima super-joya, orgullo de la Metro: «La Hora Radiante».

Completa el programa la archidespampanante y super-hilarante producción: «El Hermano del Diablo» por los reyes de la risa, Stan Laurel y Oliver Hardy.

Además, el Noticiario. Los precios: 15 centavos por la tarde y 20 por la noche. Niños tarde y noche 10 centavos y amplia tertulia familiar 10 centavos.

Mañana, desde la una, la mejor matinée de la Habana, con este mismo monumental programa.

El lunes: dos soberbias producciones rusas: «Somos de Kronstandt». Martes: Mickey Rooney y Freddie Bartholomew en «Horizontes de Gloria» y el poderoso drama «Ingratitud».

FLORENCIA: DANIELLE DARRIEUX EN «KATIA»

Internacional Films, tiene el honor de presentar hoy la mejor creación de la lindísima Danielle Darrieux: «Katia», con la colaboración valiosísima del gran actor John Loder.

Para completar el programa se exhibe: «El Crisol de los hombres» con Tom Sawyer, el episodio número 13 de la interesantísima serie: «La Araña Negra» y el Noticario. Los precios: 20 centavos de 2:30 a 6:30 y 30 centavos después. Niños a todas horas 15 centavos y tertulia familiar 10 centavos.

Mañana, desde la una, colosal matinée desde la una con este mismo programa.

El lunes Popular: Bárbara Stanwyck y Herbert Marshall en «Después de Aquella noche» y Sally Eilers y John Beal en «Los Mensajeros del Peligro».

El martes: la maravilla de maravillas musicales: «El Gran Vals»

OLIMPIC: «EL GRAN VALS»

«Olimpic», en Línea y B, en el Vedado, con el teléfono F-3711, anuncia para hoy, un programa soberbio... espléndido.

En turnos de 4 y 15 y 8:30 se exhibirá la divertida, original supercomedia: «Su Excelencia el Vagabundo» con Costance Bennett y Billie Burke.

A las 5 y 30 y 9 y 45, revista y reestreno de la maravillosa, regia joya musical: «El Gran Vals», creación genial de Luise Rainer, Fernand Gravet y Miliza Korjus.

Precios: mayores 20 centavos en la tanda y 30 centavos por la noche. Niños 15 centavos y tertulia 10 c.

Mañana: «El Gran Vals», «Lucerito», comedia, cartón, episodio y revista.

MANZANARES: «VIVE COMO QUIERAS»

Maravilloso el programa de hoy, sábado, en Manzanares, el cine de las familias, que se encuentra en Carlos III e Infanta, en tanda y noche de hoy, se estrena la grandiosa producción por Jean Arthur, titulada: «Vivo como quieras» y para completar el gran programa, aparte de las comedias, cartones y Noticiarios, se estrena la gan producción, titulada: «Preludio de Amor» por Grace Moore, donde esta bella estrella cantará con su preciosa voz la canción de «El Siboney» en español.

Mañana, domingo, sensacional programa de estrenos: Episodio 7 de la «La Araña Negra», comedias, cartones: «Víctimas de su Destino» por Alan Baxter y Andrea Leeds, programa éste que se pasa mañana en matinée, tanda y noche.

MARTI: «MARIA ANTONIETA». 5 Y 10 CTS.

Hoy, es día de gran gala en el teatro «Martí», el justamente llamado teatro del pueblo, por sus invariables precios de 5 y 10 centavos hasta las seis de la tarde y 15 centavos después de esta hora; por su ventilación natural del exterior; por su pantalla gigante perforada y por su proyección y sonido de primer orden.

Para hoy nos prometen el pre-estreno de la máxima joya de la «Metro», la producción «María Antonieta», que interpretan Norma Shearer, y Tyrone Power, que se exhibe por primera vez en la Habana, a los increíbles precios de 5 y 10 centavos.

Conjuntamente con «María Antonieta», se exhibirá la gran película de acción titulada: «Paso a la Juventud» por el ídolo popular Mickey Rooney. Figuran también en el programa de hoy, cartones, revistas y comedias.

Mañana, matinée desde la 1 con: «María Antonieta» y «El Cazador», exhibiéndose también cartones, revistas y comedias, a los invariables precios de 5 y 10 centavos hasta las 6 de la tarde y 15 centavos después de esta hora.

IMPORTANTE: La nueva empresa del «Martí», tiene interés en que se sepa que SIEMPRE regirán los precios señalados durante toda la semana.

ROXY: «KENTUCKY» O «RENCORES DISIPADOS»

En función continua de 3 a 7 y nocturna a las 8:15, presenta hoy el «Cinema Roxy», de 14 y Primera en el Reparto Almendares, el estreno de la magnífica producción: «Kentucky», o «Rencores Disipados», filmada completamente en tecnicolor, con un colorido de belleza extraordinaria.

Su trama que es emocionantísima se desarrolla en un ambiente hípico muy interesante, y tiene además el aliciente de tener como principales protagonistas a dos estrellas refulgentes de la pantalla: Loretta Young y el nuevo galán Richard Greene.

Conjuntamente se exhibirá una chistosísima comedia: «Te presento a mi Mujer», el episodio 4 de la sensacional serie: «Las Praderas Sangrientas», y la interesante film de John Barrymore y James Stewart, «La Jugada Decisiva».

Precios: 15 centavos luneta por la tarde y 20 centavos por la noche. Tertulia: 10 centavos por la tarde y 15 centavos por la noche. Niños 10 centavos.

Mañana, en matinée: ««Kentucky» y «Don amor y don dinero» por Robert Young.

RIVOLI: «VINDICADA»

Por primera vez en su complicada carrera cinematográfica Kay Francis, figura en una película de pandilleros, en la cual, el fuerte actor dramático Humphrey Bogart, tiene el papel principal.

El título de este film que hoy estrena el «Cine Rívoli» en La Sierra es: «Vindicada» y la trama nos muestra a la gentil Kay, como una inteligente doctora en medicina que arrostra los más grandes peligros, en pos de una reivindicación de su nombre y en venganza de la muerte de su esposo...

Una trama de un emocionalismo sensacional con escenas que suspenden hasta la respiración, haciéndonos vivir momentos de intensa angustia.

Completa el programa el estreno de la preciosa película: «Qué tontos son los hombres», de argumento deliciosamente cómico, que tiene como intérpretes a Wayne Morris, la bellísima Lane y Humphrey Bogart.

Precios: 15 centavos luneta por la tarde y 20 por la noche. Niños a todas horas 10 centavos.

Mañana, estreno del emocionante film: «Hombres con Alas», un nuevo triunfo de Ray Milland y Fred McMurray.

Teatro LA COMEDIA-*HOY*

GRAN COMPAÑIA DE DRAMAS Y COMEDIAS

Pepita Díaz y Manolo Collado

HOY, A LAS 5½ DE LA TARDE, HOY

TRIANGULO

COMEDIA EN TRES ACTOS, DE MARTINEZ SIERRA

PALCO, $5.00. LUNETA, 80 Cts. BUTACA, 60 y 40 Cts.

A LAS 9½:

"AMORES Y AMORIOS"

COMEDIA, ORIGINAL DE LOS HERMANOS ALVAREZ QUINTERO

PALCO, $6.00. LUNETA, $1.00. BUTACA, 80 y 60 CENTAVOS.

MAÑANA, A LAS 3 DE LA TARDE, PROGRAMA DOBLE, TANDA ESPECIAL:

"SIETE MUJERES"

Y LA COMEDIA

"LOLA, LOLITA, LOLIYA Y LOLO"

De PEREZ FERNANDEZ

A LAS 9½ DE LA NOCHE:

"MADRE ALEGRIA"

Para celebrar el "DIA DE LAS MADRES"

LUNES POPULAR, A LAS 5.30 Y 9.30:

"PARA TI ES EL MUNDO"

PRECIOS POPULARISIMOS

EMPRESA TEATRAL: "CMCF" y "COCH"

REINA: «La Hora Radiante» y «ALAS DE DESTRUCCION»

¡Misterios sin pistas! Suspenso sin treguas! Romance sin igual! Temor sin paralelos! Todo en la más emocionante película efectuada en los siempre desconocidos e insondables caminos del aire...! «Alas de destrucción» relata la odisea de un puñado de hombres que tuvieron la odisea de luchar contra los peligros del aire! y está interpretada por Charles Farrel y Jacqueline Wells.

En los turnos preferentes del día de hoy en el muy concurrido supercine «Reina» aparecerá la historia conmovedora de una mariposa de Broadway que se casa con un hombre y tiene que soportar con su familia que casi la desprecia; «La Hora Radiante» una bellísima obra de la pantalla de insospechados valores artísticos; Joan Crawfor en role de bailarina y Melvynd Douglas en el papel del hombre que lo da todo por su esposa hasta que un día llega otra y le quita ese cariño. Los precios serán de 15 centavos la luneta hasta las 6 y media y 20 centavos después, la cómoda tertulia familiar con sus regias localidades 10 centavos. Niños, 10 centavos a todas horas.

Mañana: Soberbio programa.

RIALTO: «AGUILAS SOBRE EL MAR»

Nuevamente se exhibe hoy en «Rialto» el regio programa Warner que tanto éxito obtuvo ayer; «Aguilas sobre el mar» es una película positivamente colosal interpretada por George Brent, Olivia de Havillan y John Payne. Vea en ella la vigorosa legión de los aires convertirse en aguilas temerarias.

La otra producción con que se completa el programa de hoy en «Rialto» lleva por título «Nancy la Detective» interpretada por Bonita Granville, y John Litel.

Se completa el programa con el estreno del noticiero que nos muestra la inauguración de la «Feria de Nueva York» por el Presidente Roosevelt.

Los precios para la función de hoy que comienza desde las 2 y 30 son: mayores 20 centavos hasta las 6 y 30, después 30 centavos, niños 15 centavos.

Mañana: monumental matinée desde la 1 y 30 con este mismo programa.

LARA: «MARIA ANTONIETA»

Día de gran lleno será el de hoy en el favorito y confortable cine «Lara», de Prado y Virtudes, con el teléfono M-2421, pues anuncia un extraordinario programa.

En la función continua, de 2 de la tarde a 11 y 30 de la noche se exhibirá revista, comedia, estreno de la preciosa comedia «Cupido a la orden» con Dennis O-Keefe y gran estreno de la maravillosa joya cinematográfica «María Antonieta» creación genial de Norma Shearer, Tyrone Power, John Barrymore y otras estrellas.

Precios: luneta mayores 10 centavos hasta las 5 de la tarde y 15 centavos después. Los niños 10 centavos a todas horas.

Mañana: «Horizontes de gloria» con Mickey Rooney y «María Antonietta.»

PRADO: «MARIA ANTONIETA»

Hoy tiene «Prado», sin duda alguna el mejor programa de la Habana, en matinée de 2 y tanda de 5 y 8 y 15, exhibiendo primeramente una de las más divertidas joyas de la pequeña actriz Jane Winthers «La Rosa del Desierto» y lo más suntuoso, humano y espectacular que nos ha dado el cine hasta el presente. La película que tardó cinco años en filmarse «María Antonieta» suprema creación de la adorable actriz Norma Shearer, secundada por el simpático actor Tyrone Power. Completando el programa una revista. Los precios serán los siguientes: 10 centavos antes de las 5 y 30, y 15 centavos después. Niños a todas horas 10 centavos. Mañana nuevamente «María Antonieta» por Norma Shearer y «La Rosa del Desierto.»

VERDUN: «LAS HERMANAS»

En función continua desde las dos de la tarde presenta hoy el elegante teatro «Verdún» de Consulado 214, teléfono A-9206, la formidable producción «Las hermanas», intenso drama realzado por la actuación admirable de Errol Flynn y Bette Davis que aparecen juntos por primera vez en la pantalla. Conjuntamente se exhibe la interesante cinta titulada «La llave del misterio», sensacional drama de intrigas que interpretan Ann Sheridan y Dick Purcell. Completa el programa un Noticiario, el cartón en colores «Casino de París» y el documental en colores por el Danubio azul.

Los precios: 15 centavos luneta o preferencia hasta las 6 y 30 y 20 centavos después. Los niños y la tertulia familiar con butacas 10 centavos a todas horas.

Mañana: este mismo programa. El lunes, homenaje a Libertad Lamarque con «Puerta cerrada» y «Madreselva.»

COLONIAL: «LA BESTIA HUMANA»

«Colonial», el elegante y moderno cine de Reina 309, con el teléfono A-7879, brinda hoy un programa grandioso.

Hoy comenzando a las 5 la tanda y noche, en función continua, se exhibirá revista, gran pre-estreno de la maravillosa joya, basada en la novela de Emilio Zola «La bestia humana» creación genial de Simone Simon, Jean Gabin y otros artistas franceses y estreno de la soberbia, magnífica producción en español «La verbena trágica» con Luana de Alcáñiz, Fernado Soler y otros.

Precios: mayores 20 centavos antes de las 6 y 30 y 30 centavos después. Los niños 15 centavos y la tertulia familiar 10 centavos a todas horas.

Mañana: «La bestia humana» y otras.

ACTUALIDADES: «MARGARITA, ARMANDO Y SU PADRE»

Precioso y soberbio programa es el que brinda hoy el favorito y concurridísimo cine «Actualidades», sito en Monserrate 262, con el teléfono M-5575, el predilecto de las familias.

Hoy en la función continua, de 2 de la tarde a 11 y 30 de la noche se exhibirá revista, comedia, estreno de la preciosa, regia comedia argentina, una preciosa parodia de «Las Damas de las Camelias» «Margarita, Armando y su padre» creación de Mecha Ortiz, Ernesto Raquén, y otros artistas argentinos y estreno de la bellísima cinta musical «Corazones que cantan» con Patricia Ellis y Warren Hull.

Mañana: «Gunga Din», un gracioso espectáculo, «Los soldados mandan» y episodio de «La flotilla misteriosa».

CERVANTES: «EL REY» CON VICTOR FRANCEN

Un gran estreno para hoy sábado en este cine de familias, situado en Lamparilla y Compostela, estrenándose en todos los turnos la interesante producción por Víctor Francen titulada «El Rey» de regio y grandioso argumento, como complemento se pasa la interesante producción también por Víctor Francen titulada «Fuego», comedias y cartones, noticiario cubano. Mañana domingo sensacional estreno en español «Perjura» por Jorge Negrete y «El Crimen del Café de París», por Vera Korene, comedias, cartones y noticiario. El lunes, programa interesante a precios populares con «El Beso Mortal» y «Besos Brujos» por Libertad Lamarque, un programa grande a precios bajos.

LIRA: «MARIA ANTONIETA»

Un gigantesco programa doble presenta para hoy en todos sus turnos, el modernísimo teatro «Lira» situado en Industria y San José con el teléfono M-4471. Comenzando la función corrida a las 2 en punto de la tarde, y además de un noticiario, un cartón en colores y una graciosa comedia, se exhibirá el estreno de la divertida comedia musical, «Casemos a mamá» que interpretan Judy Garland, Freddie Barholomew y Mary Astor. A continuación, este teatro tiene el orgullo de presentar a Norma Shearer, Tyrone Power, Anita Louise y John Barrymore en el espectáculo magnificente de la pantalla «María Antonieta». La vida y amores de la infortunada reina de Francia, que prefirió dos horas de amor entre los apasionantes brazos del Conde Fersen, a toda una vida de lujo y falsedades con un esposo, carente de todo atractivo físico y psíquico, que el destino implacable le otorgó. Precios: Luneta, antes de las 6 y 30, 10 centavos. Después, mayores 15 centavos, niños 10 centavos.

El lunes: «La Diosa del Pecado» de Winnie Gibson y Scott Colton y «Chicos de Barrio» de Jack Holt y Frankie Darro.

MAJESTIC: «UÑA Y CARNE» Y «VIVE COMO QUIERAS»

Dos sensacionales estrenos, en un programa sencillamente extraordinario, presenta para hoy en todos sus turnos, el elegante teatro «Majestic» situado en Consulado 210 con el teléfono M-4477. Comenzando la función corrida a las 2 en punto de la tarde, y además de un noticiario, un cartón en colores y una graciosa comedia, se exhibirá el estreno de la soberbia producción repleta de humorismo y emotividad, «Uña y carne» que interpretan Mickey Rooney y Wallace Bery. A continuación, Jean Arthur, Lionel Barrymore, James Stewart y Edward Arnold, se presentan en la sorprendente super-joya «Vive como quieras». La coronación de los grandes triunfos del genial director Frank Capra es sin duda alguna, esta cinta, que brinda la tierna belleza y la dulce sensibilidad de un amor entre jóvenes que querían ser felices, pero que estaban separados por la disparidad de forma con que veían la vida sus respectivas familias. Precios: Luneta y preferencia, antes de las 6 y 30, 15 centavos. Después, 20 centavos. Niños y tertulia, a todas horas 10 centavos.

El lunes: Gran programa: Estrelita Castro en «Suspiros de España» y Miguel Ligero e Imperio Argentina en «La Hermana San Sulpicio»

4 CAMINOS: «Vive Como Quieras». TANDA A LAS 12

Dos regias funciones nos ofrece hoy el super-coliseum de Belascoaín 1107, teléfono M-3676, el preferido de todas las familias.

En la función continua de dos de la tarde hasta las once y media de la noche y a los precios de costumbre: 15 centavos antes de las seis y media y 20 centavos después. Niños y la regia tertulia familiar 10 centavos a todas horas. Se pasa por la pantalla Gigante la mejor película y orgullo de la cinematografía española «México Lindo» interpretada por Ramón Pereda y Adriana Lamar con los mejores conjuntos de México. «México Lindo» está desbordante de melodías, pletóricas de romance mágico por su esplendor. También hace el programa doble «Vive como quieras» considerada y premiada por la crítica mundial como la mejor película del año. Interpretada por Jean Arthur, Lionel Barrymore, James Stewart, Edward Arnold y dirigida por el gran Frank Capra. Completan el programa dos bonitos cartones y el episodio 10 de «La Araña Negra».

A las doce de la noche: Gran tanda de media noche con la formidable realización que asombró al mundo «Aguilas sobre el mar» con George Brent, Olivia de Havilland, John Payne y el más selecto reparto Warner Bros.

Los precios: Luneta 30 centavos, terulia familiar 10 centavos.

Mañana: La mejor matinée con «Vive como Quieras» y «México Lindo.»

INGLATERRA: «PUERTA CERRADA» con Libertad Lamarque

El concurridísimo y elegante cine Inglaterra, de San Rafael y Consulado, con el teléfono M-5527, anuncia para hoy un grandioso programa, en el que figura el regio estreno de la última película de la reina del tango Libertad Lamarque.

En la función continua, de 1:30 de la tarde a 11:30 de la noche se exhibirá revista, comedia, estreno de la preciosa, regia, grandiosa joya musical argentina «Puerta cerrada», la última creación de la genial Libertad Lamarque con Agustín Irusta y estrenó de la soberbia, magnífica producción «Víctimas de su destino», con Andrea Leedes y Alán Baxter.

Precios: luneta mayores 15 centavos hasta las 6:30 y 20 centavos después. Los niños 10 centavos.

Mañana: «Condenado», «Puerta cerrada», comedia, variedad y revista.

GRIS: «RENCORES DISIPADOS» O «KENTUCKY»

El elegante y favorito cine Gris, de Baños y 17, en el Vedado, con el teléfono F-4292, anuncia hoy un programa grandioso, para hacer las delicias de sus favorecedores.

En turnos de 4 y 8:15 se exhibirá la preciosa, magnífica producción «Cinco primores», con las encantadoras Quíntuples Dionne y Jean Hersholt.

A las 5:30 y 9:45, en turnos elegantes revista, comedia y gran estreno de la grandiosa, monumental joya cinematográfica en técnicolor «Rencores disipados», o «Kentucky», con Loretta Young y Richard Greene.

Precios: mayores 20 centavos, por la tarde y 30 centavos por la noche. Niños 15 centavos y tertulia 10 centavos a todas horas.

Mañana: «Vendiendo el porvenir», episodio, comedia, «Rencores disipados» y otras.

VIVES: «ALAS DE GLORIA»

Un grandioso programa es el que ha combinado hoy la Empresa Valmaña, del elegante cine Vives, sito en la calle B, entre 27 y 29, en el Vedado, con el teléfono F-3128.

En turnos de 4:30 y 8:30 se exhibirá estreno de la preciosa, original comedia «Daría un millón», con Marjorie Weaber y Warner Baxter.

A las 5:45 y 9:45 se estrena la grandiosa, soberbia producción de aviación «Alas de gloria», con Costance Bennett, Alice Faye y Nancy Kelly.

Precios: mayores 15 centavos en la tanda y 20 centavos por la noche. Niños 10 centavos a todas horas.

Mañana: «Vive como quieras», «Cueva de bandoleros», episodio, «Sombras de la ciudad» y otras.

El lunes: programa especial con asuntos cortos. Revista, variedades, documentales, noticieros, etc.

MODERNO: «RENCORES DISIPADOS»

Las carteleras del teatro Moderno de 10 de Octubre 365, con el teléfono X-1305, el templo del sonido y proyección, anuncian para hoy, en sus turnos de tarde y noche, el regio pre-estreno Fox, titulado, «Rencores disipados», de Loretta Young, Richard Greene; y «Chan en Honolulu», de Sidney Toler, Phillips Brocks; el cartón, «El Club de los garrotazos», de Popeye; y un Noticiario. Hasta las 6:30 20 cts., después 30 cts., niños 15 cts., tertulia familiar 15 cts., a todas horas.

Mañana domingo, en todos los turnos, «Rencores disipados», «Chan en Honolulu», «La pradera sangrienta.» «El club de los garrotazos», «Esplendores de la India» y un Noticiario Fox. Tertulia familiar, matinée y tanda, 15 cts., niños 10 cts.

Lunes, a petición nuevamente, «Gunga Din», y «Annabelle en escena».

SANTOS SUAREZ: «LAS HERMANAS»

Un programa grandioso es el que brinda hoy sábado el elegante y concurridísimo cine de las familias Santos Suárez, sito en la calle del mismo nombre y San Benigno, con el teléfono I-4600.

Hoy en tanda a las 5 y nocturna a las 8:15 se exhibirá revista, comedia, estreno de la soberbia, colosal film «Vidas opuestas», con Gloria Stuart y Lany Ross y estreno de la grandiosa, regia super joya «Las hermanas» con Bette Davis, Errol Flyn, Anita Louise, Ian Hunter y otros.

Precios: mayores 15 cts., en la tanda y 20 cts., por la noche. Niños y tertulia familiar 10 cts., a todas horas.

Mañana: «México lindo», «Colegio de señoritas», comedia, cartón y variedad.

CUBA Y SALON ROJO: REGIOS PROGRAMAS

Un programa musical precioso, de homenaje al popular trovador Tito Guizar es el que brinda hoy el favorito cine Cuba, de Suárez y Corrales. En tanda y noche se exhibirá revista y las preciosas, regias joyas musicales en español «Mis dos amores», y «Amapola del camino», dos creaciones del popular Titto Guizar, que canta preciosas canciones. Precios: damas y niños 5 cts., y caballeros 10 cts., en la tanda y mayores 10 cts. y niños 5 cts., por la noche. Mañana: «Sangre de cosaco» y «Colegio de señoritas».

Un formidable programa es el que anuncia para hoy el Salón Rojo, el muy popular cine de Monte y Antón Recio. En tanda a las 5 y nocturna a las 8:15 se exhibirá revista, comedia, estreno de la estupenda cinta «La muñeca negra», con Donald Woods y estreno de la emocionante, estupenda super-producción. «El hijo de Frankenstein» con Bela Lugosi, Moris Karloff y otros. Precios: mayores 10 cts., en la tanda y 15 cts., por la noche. Niños 5 cts. Mañana: «Sangre de cosaco» y «Triunfa el amor».

TOSCA: «LA HORA RADIANTE»

Tosca, en 10 de Octubre 1007, entre San Francisco y Concepción, en la Víbora, con el teléfono I-3099 brinda hoy un programa grandioso.

En tanda a las 5 y nocturna a las 8:30 se exhibirá revista, comedia, estreno de la grandiosa, soberbia joya con un colosal argumento «La hora radiante» creación de Joan Crawford, Robert Young y otros y estreno de la espléndida, magnífica producción «El joven doctor Kildare» con Lew Ayres, Lionel Barrymore y otros.

Precios: luneta 20 cts., y niños y tertulia familiar 10 cts., a todas horas.

Mañana: «La hora radiante,» episodio, cartón, revista y otras atracciones.

ESCENARIO y PANTALLA

«EL SANTO VUELVE» y «ESCLAVOS BLANCOS» en el RIVIERA

Acción 100x100... Emoción sin límites... en un extraordinario programa de la R. K. O. Radio. George Sanders y Wendy Barrie en «El Santo Vuelve». Una nueva historia de crispantes y sensacionales sucesos, en la que se destaca ya la bien conocida personalidad de «El Santo», combatiendo el crimen con el crimen... y captándose la simpatía de todos... La otra formidable atracción es el intensamente humano y profundamente sentimental film «Esclavos blancos», con Ann Shirley. Rebelión de la juventud que padece las miserias de una civilización que le niega el derecho a vivir y ser feliz... Un drama humano y real que en vigorosas escenas pone de relieve el problema que actualmente confrontan todas las juventudes del mundo, atadas a un tema que las crucifica cruelmente en aras de un inhumano egoísmo... Completa el programa el Noticiario. Los precios: 30 centavos por la tarde y 40 por la noche. Niños tarde y noche 20 centavos y tertulia 15 centavos.

Mañana, desde la una, estupenda matinée con este mismo monumental programa y además el penúltimo episodio de la super serie «La Araña Negra».

El lunes: en día de gran gala, Artistas Unidos presentan a Carole Lombard y James Stewart en la hermosísima super producción «Nacidos para amarse». Un drama moderno calcado en el más puro realismo que nos habla de cosas que estamos acostumbrados a ver, o hemos visto, pero que, sin embargo, por el modo con que están expuestas, encierran para nosotros un interés profundo, una inusitada expectación...

El martes: la maravillosa Luisa Rainer en la producción, orgullo de la Metro «Escuela Dramática», con la colaboración de Paulette Goddard y Alan Marshal. Diez y seis nuevas caras femeninas de arrobadora belleza... y catorce nuevos apuestos galanes... esa es la contribución de los productores de «Escuela Dramática» al cinema...

El 20 de Mayo en el MARTI: «Por la Ciudad Rueda un Grito»

El 20 de Mayo es una fiesta gloriosa y de gran significación para todos los cubanos. Por eso nada más adecuado para conmemorar ese día que una representación en el teatro del Apóstol, el Martí, a las 12 de la noche, de «Por la Ciudad rueda un grito», original de Reinaldo López del Rincón.

Esta es una obra que marca un nuevo derrotero en el teatro mundial. Además, es una comedia de gran significación para todos los cubanos.

«Por la ciudad rueda un grito» tendrá de intérpretes a Martha Muñiz, Pilar Mata, Luz Gil, Carlos Badías, León Valencia y muchos otros.

Esta obra fué premiada recientemente en el gran concurso teatral que celebró el Ayuntamiento de la Habana. El Ayuntamiento organizó una gran función en el Anfiteatro y se estrenó esta obra que fué largamente aplaudida por varios miles de espectadores. Luego, una nueva representación y un nuevo éxito público y de crítica. Ahora el público la pide una vez más. Muchos la quieren ver de nuevo. Otros han oído tanto y tan bueno de ella que quieren verla representar.

El 20 de mayo a las 12 de la noche se representará en el teatro Martí, «Por la ciudad rueda un grito».

Localidades al M-2724, 60 centavos lunetas numeradas, 40 centavos butacas y 30 y 20 centavos tertulia.

CAMPOAMOR: «EL GRAN VALS»

Un gran triunfo artístico cinematográfico es la grandiosa producción Metro «El Gran Vals». Un intenso drama que se desarrolla entre el lujo y la magnificencia... entre la música y la suntuosidad. Los anhelos y los goces y las tragedias del corazón al ritmo de la música más dulce del mundo. Un maravilloso espectáculo es la gran orquesta que presenta la vida y los amores del genio que embriagó el mundo con sus goces.

«El Gran Vals» se exhibe a las 3 y 30, 6 y 40 y 9 y 50. Completa este magno programa, la graciosísima media hora de arte «Las Vacaciones del amor», por Denny O-Keefe y Florence Rice.

Los precios: mayores, hasta las 5 y media, 20 centavos; después, 15 centavos; niños y la tertulia familiar, con las nuevas y cómodas lunetas, 10 centavos.

El martes: presentación de la sensacional película «Tarakova», producción lujosísima, fiel ambiente de la fastuosidad que existía en la Rusia de los zares.

NO VENDRA A LA HABANA GLADYS SWARTHOUT

Se ha recibido un cable ayer en las oficinas de la Orquesta Filarmónica de La Habana en el que se avisa que la mezzo soprano Gladys Swarthout y su esposo el barítono Frank Chapman, se ven imposibilitados de estar hoy en La Habana, para tomar parte en el concierto anunciado para el lunes 15, debido a una grave enfermedad que sufre la madre de dicha artista cinematográfica. Es una gran contrariedad dicha noticia, que la Dirección de la Orquesta es la primera en lamentar.

El concierto final de la temporada, se celebrará de todas maneras en el Auditorium el día y hora fijados, actuando la Orquesta Filarmónica bajo la dirección del maestro Walter Taussig, con el siguiente programa: Serenata de Mozart, El de Smetana, Obertura Oberon de Weber, la Sinfonía Incompleta de Schubert y los Cuentos de los Bosques de Viena de Strauss.

Los socios de Pro Arte Musical así como los abonados de la Orquesta Filarmónica, tendrán derecho a usar la clase de localidades que tienen asignada para los conciertos de las respectivas sociedades, pero, el asiento fijo, con la sola excepción de los palcos y las cuatro primeras filas del segundo balcón que estarán reservados para los abonados de la Filarmónica que los ocupan.

LA COMEDIA: HOY: «TRIANGULO» Y «AMORES Y AMORIOS»

El buen público habanero, el inteligente público habanero, ha sabido corresponder al esfuerzo que a diario realizan desde la escena de La Comedia Pepita Díaz y Manolo Collado, ofreciendo un espectáculo de arte incalculable al frente de su bien conjuntada compañía.

Hoy, a teatro lleno, habrá dos interesantísimas funciones. A las 5 y media de la tarde, a 80 centavos lunetas y 60 y 40 centavos butacas «Triángulo», de Gregorio Martínez Sierra, que no necesita de más comentarios que los que pueda originar su título.

Por la noche, a las 9 y media, un estreno sensacional, el de la bellísima comedia de los hermanos Joaquín y Serafín Alvarez Quintero, «Amores y Amoríos»: $1.00 lunetas numeradas y 80 y 60 centavos butacas.

Localidades al M-6737. Empresa teatral CMCF. y COCH.

Mañana domingo, tres grandes funciones. Matinée que dará comienzo a las 3 en punto de la tarde, con el gran programa doble de anoche que comprende «Siete Mujeres», de Torrado y Navarro, y la cómica bomba de la temporada «Lola, Lolita, Loliya y Loló», de Pérez y Fernández. A las 5 y media, «Amores y Amoríos», de los Quintero.

Precios de tarde: 80 centavos lunetas numeradas y 60 y 40 centavos butacas.

Por la noche: «Madre Alegría», de Sevilla y Sepúlveda, obra bellísima que se representará en función especial en honor de todas las madres de uba, para conmemorar el Día de las Madres.

El jardín Goyanes hará un bello obsequio a todas las señoras.

¡¡¡LUNES POPULAR!!!

en

"LA COMEDIA"

por la Compañía DIAZ-COLLADO

representando TARDE Y NOCHE

el éxito de risa

"PARA TI ES EL MUNDO"

de Carlos Arniches

TARDE: 60 cts. lunetas, 30 y 20 cts. butacas

NOCHE: 60 cts. lunetas, 40 y 30 cts. butacas

WILSON: «LAS HERMANAS» Y «UÑA Y CARNE»

Wilson en Belascoain y San Rafael, U-5863; 15 cts de 1:30 a 6:30 y 20 cts., después, niños 10 cts., a todas horas.

Hoy, tarde y noche, la revista semanal, el documental en preciosos colores, explicado en español, «Por las selvas malayas», y el cartón especial «Porky en los bosques», y las super atracciones, «Las hermanas», regia super joya extraordinaria interpretada por Errol Flynn y Bette

CRONICA HABANERA

EN SUS DIAS

El jueves pasado estuvo de días la señora Evelia González, gentil y respetable esposa del conocido comerciante de esta plaza señor Mateo Rosende Roca.

Para festejar el acontecimiento la señora de Rosende Roca tuvo un recibo bailable en horas de la noche en su preciosa residencia del reparto Miraflar que se vió favorecido por el grupo numeroso de sus amistades.

Lindísimos se veían los salones de la casa adornados con plantas y flores por los artistas tan renombrados de la «Casa Trías».

Aquellos artistas ditsribuyeron dalias, callas, gladiolos y claveles, haciendo derroche de arte y buen gusto por doquier.

En el patio del fondo de la casa, al lado de la bella piscina, fué servido un rico buffet y se bailó con gran animación a los acordes del Septeto Gloria Habanera, no faltando un bar para el servicio de las bebidas.

También allí los floristas famosos de la «Casa Trías», dejaron huellas de su buen gusto, haciendo el decorado de aquella parte de la casa, donde se instalaron multitud de mesitas para la cena.

En cada una se advertía una petite corbeille estilo Primavera.

Y en las mesas del buffet, lindísimas corbeilles del mismo estilo confeccionadas con gladiolos, dalias y gardenias.

La concurrencia.

Citaremos en primer término el grupo de los matrimonios, que formaban el doctor José Pérez Cubillas y Carmelina Reyes, doctor Vidal Morales y Sylvia Durañona, representante Oscar Grave de Peralta y Adolfina Fernández, Antonio Badía y Nena Fontanals, Rosendo Espi Arteaga y María Antonia Morales, capitán Owen Parr y Blanquita Alvarez Marrero, Luis Trías y Lolita de la Concepción, doctor Francisco Sabín y Esther Enriquez, Claudio Hernández y Elsa Rosende, Domingo Cabarcos y Manola Vilariño, José Rosende y Herminia Rey, Jorge Cárdenas y Julita Portela, Carlos Varela y Teddy Risech, doctor Alberto Jardines y Blanquita Fernández de Castro, Carlos Solís y Monona Shelton, Alfonso Fernández Peris y Sarita Rosende, Néstor Cordero y Yeya Rosende, Santiago Isasi y señora y Mrs. Johns y Dolores Agramonte de Johns.

Entre las señoras, además, María Teresa Herrera de Fontanalls, Lola Sánchez de Busto, Mercedes Valdés Chacón de Calvo, Rita Hernando Vda., de García, Manolita Barreiro de Picós, Josefina de Vega viuda de Posada, Patria Marrero viuda de Alvarez, Sara G. de Linares, María Teresa García de Hidalgo y Mirta Linares.

Entre las señoritas, la encantadora Violeta Pérez Cubillas.

Bebita y Gloria Busto, tan bellas las dos.

Elena López Hernando, Merceditas Hidalgo, Sylvia Bujosa, María Luisa y Clarita Ferro, Angelita Picós, Helen Metger, Ana y Ada Isasi, Gertrudis Reyes, Leila Valledor y su hermana Gloria, tan bonita.

Carmen Luisa Aenlle.

Concha Yanez, Matildita Rodríguez, Nena Fuentes y Carmen y Carina de Posada.

Entre los caballeros, Pepe Trías, Antonio Badía, Jesús Ampudia, Constantino López, Jorge Metzger, Roberto Cano, doctor Isasi, Juan B. Ruiz Mesa, doctor Walterio Ortiz, Carlos Badía, Ignacio Benítez, Antonio Busto.

Orlando Soto, Eddy Busquet, Lorenzo Labrador, José Angel Valls, Alberto Badía, y Juan Loumiet.

Nuestro estimado compañero Mario Castellanos.

Y el cronista que suscribe.

Con los esposos Mateo Rosende Roca y Evelia González de Rosende Roca, tan amables para con todos sus invitados, hicieron los honores de la casa, sus hijos, los jóvenes matrimonios Mateo Rosende y Esther Meiss y Armando Rosende y Emma Badía.

Para la festejada llegaron preciosos obsequios florales.

Con la firma de la «Casa Trías», anotamos este grupo precioso de cestos y cajas:

Un cesto de dalias y gladiolos del doctor José Pérez Cubillas y señora.

Un cesto de gladiolos de Amelia C. de Rosende Roca e hijos.

Un cesto de gladiolos de Lola Sánchez de Busto.

Un corsage de gardenias de la señora Fontanals de Badía.

Un cesto de callas de Patria Marrero viuda de Alvarez.

Un cesto de gladiolos de Adolfina Fernández de Grave de Peralta.

Un cesto de gladiolos del capitán Owen Parr y señora.

Un cesto de dalias y gladiolos de Silvia Durañona de Morales.

Un cesto de lirios de Domingo Isasi y señora.

Un cesto de gladiolos de Elena López Hernando.

Un cesto de dalias de José Trías.

Y un cesto de gladiolos de Luis Trías y señora.

Con la firma del jardín «El Fénix», el famoso jardín de Carlos III se destacaba este conjunto valioso.

Un cesto de margaritas del Japón de Herminia Canales de Cano.

Un cesto de gladiolos y claveles de Angelita Picós Barreiro.

Un cesto de gladiolos de María Arrojo viuda de Pérez.

Y un corsage de gardenias de Sara G. de Linares.

SANS SOUCI.—Hoy es noche de moda en el aristocrático Sans Souci, lugar de reunión predilecto del gran mundo habanero.

Allí, reinará la alegría del baile desde hora temprana, a los acordes de la orquesta de los hermanos Palau y del septeto Cauto, así como del Conjunto de Tangos Palau.

Tomará parte en el show la pareja tan aplaudida Luana de Alcañiz y Juan Puerta, la bailarina española Adelina Durán y los populares Elpidio y Margot.

El jueves último se congregó en la gran terraza de Sans Souci, selecta representación del mundo habanero.

En un party veíamos al secretario de Defensa, doctor Domingo Ramos y su señora Elena Vieta, con el señor Alfonso Gómez Mena y señora Margaret Bredel y el señor Miguel Tarafa y señora Chiquitica Azpiazu.

El señor Estanislao del Valle y su señora Paula Goicoechea, con el señor Guillermo Aguilera y Elena Pollack.

Otra mesa con los esposos Alfonso Fanjul y Lillian Gómez Mena y la señorita Mary Writgh y el joven Marcial Truffín.

El señor Ernesto Fábregas, ministro de Panamá y señora Lumy de Fábregas y su hija Elenita, tenían invitados al señor Sacramento Marina y señora Margarita Menéndez y al señor Juan Marina y señora Chata Fernández.

El doctor Pedro Sánchez Pessino y su señora Clara Park, en otra mesa con Mr. and Mrs. Karl Goldhamet y el señor A. J. Porrois y la señora Esther Miller.

Con el señor Aurelio Maruri y señora Marta Coya, estaban Armando Someillán y señora Rosa Godoy.

(Continúa en la página ONCE)

Mañana es el
Día de las Madres

Recuerde que ella es su mejor amigo e invítela, juntamente con los demás miembros de la familia, para que pase un día feliz.

Como un homenaje a las Madres de Cuba, nos complacemos en hacer la siguiente oferta extraordinaria:

1 Cake Wardway . . . . . $ 1.00
1 cuarto galón de Helado Pureza $ 0.75

Vendidos en Combinación a $1.50

o un Cake del tamaño de 50 cts. y una pinta de Helado Vendidos en Combinación a 80 cts.

Disfrute de un día perfecto viéndola a ella feliz.

Haga su compra en cualquiera de nuestras 10 Tiendas:

Salón K, Calle K entre 21 y 23, Vedado.
El Rendezvous, Industria y San Miguel, Habana.
Kiosko Miramar, Calzada de Columbia y calle 6, Almendares.
Salón Pro-Arte de Ward, 5 y D, Vedado.
El Explorador, 10 de Octubre y Estrada Palma, Jesús del Monte.
Salón Mendoza, Santa Catalina y D'Strampes, Reparto Mendoza.
Salón Comercio, Oficios y Amargura, Habana.
Salón Universidad, Infanta y San Lázaro, Vedado.
Salón Jesús del Monte, 10 de Octubre 423, Jesús del Monte.
El Amigo, Concordia casi esq. a Soledad, Habana.

Cremería de Ward
Calidad - Limpieza - Servicio

La feria de maquinarias agrícolas más importante del mundo ha sido inaugurada solemnemente en Breslau

El gobierno de Bolivia gestiona con el de Alemania el trueque de petróleo y otras materias primas por valor de cuatro millones de marcos por artículos industriales

DANTZIG, mayo 10. (Transocean) El «Dentziger Vorposten», de hoy, miércoles, comunica de fuente fidedigna que las autoridades del distrito de Neutmoschel, en Posen, prosiguen expulsando alemanes de Polonia, a pesar del telegrama dirigido por el Senador Wiesner, al Ministro Presidente polaco, pidiendo que fueran suspendidas tales medidas arbitrarias.

El número de expulsados, que alcanzaba el martes la cifra de 300, se ha elevado hasta hoy miércoles a 408. Las autoridades de Neutmoschel han dejado entender que en los próximos días habrá nuevas expulsiones, aludiéndose que serán expulsados en total 750 alemanes. La acción de las autoridades polacas se dirige, exclusivamente, contra los funcionarios del partido juvenil alemán y de las asociaciones alemanas, así como contra los presidentes y miembros del Consejo de administración de las sociedades alemanas y personalidades de la vida cultural y social de la minoría alemana.

Se trata, pues, evidentemente, de aniquilar la minoría, sustrayéndola de todas las fuerzas activas.

No han llegado aun a decidir los países escandinavos acerca de la propuesta alianza de un pacto de no agresión

COPENHAGEN, mayo 10. (Transocean).—Los círculos políticos daneses no abandonan la idea de que después de la reunión de los representantes de los países nórdicos en Estocolmo para discutir la proposición alemana de llegar a un pacto de no agresión, dichos países proseguirán sus conversaciones, entre sí, desde sus capitales respectivas.

Se habla, incluso, de una nueva reunión, o en otro caso, de una comunicación constante por escrito, a fin de lograr la unanimidad en la redacción de la respuesta que cada país hará llegar a Alemania.

En la reunión celebrada el martes en Estocolmo por los Ministros de Relaciones Exteriores de los países nórdicos parece haberse llegado a una coincidencia en dos puntos. Primero: Renovar la política de extricta neutralidad de los países nórdicos y la voluntad de los mismos de mantenerse apartados de todo bloque de grandes potencias. Segundo: El aplazamiento de la respuesta a la proposición alemana.

Los tres otros países han mostrado una perfecta comprensión del punto de vista de Dinamarca, condicionado por su especial situación geográfica. En el caso de que uno cualquiera de los países nórdicos, se adhiriera a la idea de no aceptar el pacto de no agresión entre los demás continuaría siendo extricta la neutralidad.

Quedó inaugurada hoy la Feria de Breslau

BRESLAU, mayo 10. (Transocean) Hoy miércoles quedó inaugurada en Breslau la feria de máquinas agrícolas, mayor del mundo. La feria ofrece apreciar el estado actual de la técnica en la construcción y nuevos modelos de maquinaria agrícola para la industria alemana.

En la feria participan, no sólo las grandes firmas, sino también otras de menor importancia que han presentado modelos nuevos de gran interés. Gracias al gran número de visitantes de Alemania y del extranjero, especialmente de los Estados del Sureste europeo, ha tenido lugar hoy miércoles un gran negocio. Han despertado gran interés las exposiciones colectivas de los polacos, rumanos, húngaros y yugoeslavos. Los polacos han expuesto, principalmente, productos agrícolas y conservas, mientras que los rumanos han expuesto, además, pruebás de los tesoros de su suelo, que serán explotados ahora en extensión creciente en virtud del reciente tratado germano-rumano.

El sobrino del Gran Mufti de Jerusalén, salió precitadamente de Beiruth para Berlín

BEIRMTH, Líbano, mayo 10. (AP) El doctor Daud Husseini, sobrino de Haj Amin Effendi Al Huseini, Gran Mufti de Jerusalén, que se halla en el exilio, salió repentinamente de Beirut en la noche de hoy para Berlín en un aeroplano.

En algunos círculos se cree que el viaje está relacionado con la inminente publicación del Libro Blanco británico, conteniendo su «plan final» para el arreglo de la querella entre judíos y árabes de Palestina.

Se anuncia que el doctor Husseini salió de Beirut después de una urgente llamada y comunicación telefónica con Berlín.

Bolivia negocia con Alemania el trueque de petróleo y otros materiales a cambio de productos manufacturados

LA PAZ, mayo 10. (AP).—Bolivia ha negociado el trueque de petróleo y otras materias primas por manufactura alemana por un valor de 4 millones de marcos, según anunció hoy el Ministro de Minas, Dionisio Foyanini.

El Gobierno se ha incautado de las minas de petróleo después de cancelar la concesión de la Standard Oil Co., el 13 de marzo de 1937.

Foyanini dijo que «desde agosto de 1938 ha estado Bolivia negociando la compensación de créditos marcos con varias firmas alemanas por conducto de la Credit Anschlaff a cambio de minerales, cueros y algún petróleo bolivianos.

«El 2 de febrero de 1939 —agrega el Ministro— se concedió a este país un crédito de 4.000.000 de marcos».

Se empleará ese crédito «de acuerdo con las necesidades de los yacimientos petrolíferos fiscales».

El Jefe del Estado Mayor alemán, von Brauchitsch, partió anoche de Génova para Berlín

GENOVA, mayo 10. (AP).—El coronel general Walther von Brauchitsch, jefe del Estado Mayor del Ejército alemán, salió esta noche para Berlín, después de diez días de visita en Italia y Libia, donde inspeccionó la máquina militar italiana.

Sus largas conversaciones con el general Pariani, jefe del Estado Mayor del Ejército italiano, se cree que influirán en los preparativos para la futura cooperación germano-italiana.

SE DIO CORTES EN LAS VENAS

Roberto González Rodríguez, de 25 años, sin domicilio conocido, se produjo tres heridas incisas en el brazo izquierdo.

El hecho ocurrió en un solar yermo situado en la calle Párraga, en la Víbora, utilizando González una hoja de navaja.

CESANTEARON AL ESPOSO

Angela Coto Cruz, vecina de Misión 457, ingirió un veneno con ánimo de matarse, con motivo de haber sido cesanteado en el empleo que tenía su esposo Magín Herao Montero. El estado de la paciente fué certificado de gravedad.

SUFRIO QUEMADURAS

En el Centro de Socorro del Vedado fué asistida de quemaduras de carácter menos grave, Olimpia West, vecina de 27 número 660, en dicha barriada, que se produjo en su domicilio al inflamársele un calentador de gas.

Cuando Ud. venga a
MIAMI
A compras, a negocios o pase por esta ciudad en su camino al Norte, hospédese en el
HOTEL
DallasPark
situado a corta distancia del centro de la ciudad
Una habitación sola con baño $2.00 — 2.50 — 3.00
Doble habitación con baño, $3.00 — 3.50 — 4.00
Un Apartamento para 2-3-4 personas $5.00 — 6.00 — 7.00
Precios especiales por semana y por mes
S. E. 1st Ave. & 3rd St., Miami, Florida

Porcelana de Copenhague
Cuervo y Sobrinos

TODO ESTE MES DE MAYO
MATILDE CUMONT
Tendrá a la venta los últimos modelos de sombreros que llegaron en esta semana directamente de París.
Preciosos modelos de las mejores firmas francesas.
VESTIDOS, BOLSAS, TELAS ESTAMPADAS, TODO DE PARIS
Tenemos vestidos en la Sección Económica
VISITENOS ANTES DE HACER SUS COMPRAS

✝
E. P. D.
EL SEÑOR
ANGEL MICHELENA Y RENOVALES
HA FALLECIDO

Después de recibir los Santos Sacramentos y la Bendición Papal.

Y dispuesto su entierro para las cuatro y media de la tarde de hoy, los que suscriben, su madre, hermanos y demás familiares, ruegan a las personas de su amistad se sirvan concurrir a la casa mortuoria, calle 4, número 510, entre 21 y 23, Vedado, para desde allí acompañar el cadáver al Cementerio de Colón, por cuyo favor les quedarán agradecidos.

Habana, 13 de Mayo de 1939.

Dolores Renovales viuda de Michelena, Dolores Michelena viuda de Perea, Manuel y Rosario Michelena y Renovales, Juan Fernández Santibáñez, Dr. Roberto de la Torre, Dr. León Cuervo Rubio.

Funeraria CABALLERO
El Servicio más Moderno y Lujoso de Cuba
CONCORDIA 157. Teléfono M-9309.

PINAREÑAS

Los Baños San Vicente

Una atracción turística.

Es un propósito decidido por parte de una poderosa empresa de la capital de la República, edificar un moderno hotel de dos plantas y realizar otras obras de importancia en este balneario, cuyas aguas sulfurosas gozan de fama mundial por sus múltiples bondades curativas.

Idea magnífica que viene a favorecer extraordinariamente a Vueltabajo en el orden turístico, pues cuando los visitantes puedan contar con el confort necesario y la hospitalidad que ellos se merecen, entonces será enorme la afluencia de los mismos a esos baños, que además de sus bellezas naturales, cuentan con una temperatura eternamente deliciosa y saludable para cualquier clase de enfermo.

Los Baños de San Vicente se hallan situados a seis kilómetros del vecino pueblo de Viñales, y los que a él van en pos de bienestar y remedio seguro a sus males, contemplan maravillados paisajes de la magnificencia del Valle de Viñales, la llamada Cueva de José Miguel y los enhiestos penachos de la Cordillera de los Organos con toda su variada y exótica vegetación.

Lugar de descanso y meditación!

San Vicente ofrece una halagadora perspectiva al turista extranjero y nativo, pues además de sus aguas salutíferas, será rodeado de un ambiente incomparable de frescor y belleza.

Es un verdadero acierto y una feliz iniciativa la reconstrucción de este conocido balneario pinareño, ya que sus aguas son superiores a cuantas se han descubierto hasta ahora en Cuba para enfermedades reumáticas, etc.

Otro de los poderosos alicientes que ofrece para el visitante San Vicente, es la carretera que dentro de dos meses ya estará totalmente terminada, al través de la cual, desde esta ciudad hasta el balneario, se pueden admirar paisajes incomparables en montañas y valles.

Personas al parecer bien informadas, aseguraron en los círculos sociales de esta capital que era cuestión resuelta por muchas familias pinareñas la construcción allí de numerosas residencias campestres donde poder disfrutar de una estancia agradable durante los meses de verano, siempre insoportables en el pueblo.

Entre las grandezas del paisaje que rodea a San Vicente como centinela sempiterno de esplendor, de luz y de vida, se destaca allá en medio de la cumbre de una de sus elevadas montañas, el chalet tipo americano del feliz propietario de dichas posesiones doctor Gustavo Porta Capote.

Allí, en tan simpático edificio de sólida construcción y de aspecto subyugador, está todo el buen gusto y todo el refinamiento femenil de la encantadora damita Paulita del Pino Soldevilla, compañera cariñosa e inseparable del doctor Porta.

Cuando nuevas residencias se levanten en el balneario pinareño para servir como atalayas al cuadro magnífico que se observa en los Baños de San Vicente, entonces la corriente turística hacia Pinar del Río se verá favorecida de una manera extraordinaria y con innegables beneficios para todos por igual.

Dentro de algunos meses los vueltabajeros contaremos también con un moderno Vichy, para orgullo de nuestra provincia y gloria de ese hombre múltiple en todas sus manifestaciones, generoso y bueno que responde al nombre de Gustavo Porta Capote.

Enfermo

Allá en la Habana.

De cuidado hállase guardando cama el rico comerciante de la plaza habanera señor Angel Michelena Renobales.

Un mal grave ha hecho presa de su organismo y son extraordinarios los esfuerzos que realizan los médicos que le asisten por salvarle.

Hago votos fervientes opr su rápida mejoría.

Entre nosotros

En viaje de regreso.

Tras una breve estancia en la Habana, se halla de nuevo en el seno de esta sociedad la bella y graciosa damita Julieta de la Torre de Vía.

Tan estimada pinareña se ha hecho cargo nuevamente de su puesto en la Oficina Provincial de Comercio de esta Capital.

Mr. Lawrence S. Haas

De nuevo en Cuba.

Procedente de Centro y Sub-América, donde se encontraba en misión especial de su elevado cargo, he tenido el gusto de saludar en la Habana a este valioso amigo y Gerente en esta República de la conocida agencia informativa de la United Press Associations.

Mr. Haas regresó acompañado de su gentil y distinguida esposa que tantas simpatías goza en la sociedad habanera.

Sirvan estas líneas como reiteración de mi cordial saludo de bienvenida para tan afectuoso «gentleman».

Guillermo Rodríguez

Mañana
DIA DE LAS MADRES

Qué alegría para usted poder llevar a su querida madre un presente, que le demuestre, en este día tan significado para ella, la satisfacción que es para usted el poder cumplir tan sagrado deber.

¿Tendrá usted esa dicha el próximo año?

LA REINA, teniendo en cuenta esta festividad, ha recibido un grandioso surtido de objetos propios para regalos.

Vea algunas sugerencias:

Un estuche de perfumería del país o extranjera.
Una caja de finos pañuelos.
Una caja de medias.
Un juego de ropa interior.
Un delicado frasco de perfume.
Una caja de jabones o polvos.
Una elegante cartera.
Un bonito abanico.

Y un sinnúmero de artículos que, como indicamos antes, acabamos de recibir para este día.

LA REINA
REINA, 470, esquina a BELASCOAIN.
Teléfono M-1333.

HOSPITAL CALIXTO GARCIA

Director: Dr. Antonio Pulido Humarán; Cirujano de Guardia: Dr. Carlos Miyares Ibarra y Médicos de Guardia: doctores Cazañas y García López.

INGRESOS: Mariano Pedroso; Santiago Robaud; Evaristo Fuentes; Joaquina Caraballo, Cándido Ibáñez; María Saravia; Paula León; Gloria Ponce; Francisco Garrido; Arnoldo González; Ramón González; Pedro Lazcano; Fulgencio García; J. M. Maynoldi; Emilio Cruz; Carmen Suárez, María L. Figueras; Andrés Fernández; Delfina Hernández; José Solís; Pedro Gutiérrez; Ana M. García; Juan J. Cabrera, José B. Morales; Félix Lacerie; Sofía Chargonier; Lucrecia Piedra; José F. Prado; Elvira Vasallo; Luisa Márquez; Oriol Betancourt; Francisco García; Benigno Obe; Francisca Urge; Candelaria López; Raúl Echegárriz; Ramón Herrera; Celia Ricardo; Amalia Carballo; Rosa García; Salvador Namart; Elia Guadarrama; Clara Sierra; Tomás Suza; Jorge Hernández; Ramona Méndez; Ana L. Miranda; Prudencia Vidal; Ernesto de la Rosa; Juana Quiroga; Isidoro Jiménez; Elvira Casi; Modesta Baños; Lizardo Rodríguez; Carmela López; Avelino Martínez; Nicolasa Delgado; Bernardo Dueñas; María L. García. Total: 60 ingresos.

ALTAS: Segundo García, María Caravia, María L. Figueroa, Angela Pórro, Octavia González, Ramona Herrera, Juan Prieto, Humberto Sepúlveda, José Leonor Méndez, Felipe González, Eliseo Ponce, Julio González, Víctor Novoa, Juana Millo, Francisca Valiente, Lucía Armario, Napoleón Casanova, Josefa Cruz, Julio Luque, Orlando González, Mercedes Lamadrid, Concepción Montero, Rafael Pérez, Teresa Pereira, Octavio Rodríguez, Eulalia Rodríguez, Angelina Viñas, Catalino Moreira, Abraham Conde, José Darios, Concepción Tout, Ana L. Sánchez.

Total: 32 altas.

OPERACIONES: Lucrecia Cárdenas, Colecistotomía, doctor Nobo. Justiniano Balmaseda, Herniorrafia, doctor Nobo. Esteban Hernández, Inversión vaginal, doctor Ramiro de la Riva. Cándido González, Plastía uretral, doctor Rodríguez Mlonia. Carlos León, Fistulectomía, doctor Calvo. Lorenzo Mendoza, Hemorroidectomía, doctor Calvo. Eliseo Thompson, Hemorroidectomía, doctor Calvo. Reinaldo Morejón, Uretrotomía, doctor García Romeu. Evelio González, Lumbotomía, doctor García Romeu. Evelio González, Lumbotomía, doctor Rodríguez Montoya. Mara Casanova, Incisión, doctor Nobo. Amalia Carballo, Op. de Mayo, doctor Tarafa.

Total: 13 operaciones.

Anestesistas: Dres. Rodríguez Gómez y Urrtúia.

Radiografías, 45; fluoroscopias, 21.

Sala Bacallao:

Ayer fué operada en esta Sala, por el doctor Ricardo Machín, la señora Adela Santana, a quien practicó una Laparatomía, incisión de Pfannenstiel.

Vigile su salud y recuerde que...
Acidez Gástrica
Dispepsias Hiperácidas
Ulceras del Estómago
Gastritis
Gastralgias
Gases, &, &.
SON AFECCIONES DEL
ESTOMAGO
e
INTESTINOS
QUE HAY QUE MEDICAR ADECUADAMENTE
PARA ELLO TOME:
CASSOR
De venta en Farmacias

EL ALCOHOL DE LAS FAMILIAS
ALCO ELITE
PRODUCTO - ARECHABALA

M.E.C.D. 2016

IRAN LOS CANTINEROS MAÑANA A LA COTORRA

Cunde la animación por concurrir al grandioso festival bailable que mañana, domingo, ofrecerá gratuitamente a sus miembros y amigos el reputado «Club de Cantineros de la República», en los nunca bien ponderados jardines «La Cotorra», Guanabacoa.

Amenizarán dicha fiesta bailable Belisario López y el «Septeto Nacional de Piñeiro». Y se agrega que se está tratando de contratar otra orquesta de no menos fama que la de Belisario, ¡que ya es mucho decir!

Las invitaciones pueden obtenerse de los cantineros en los bares de la ciudad, y en el Club sito frente al Capitolio.

El domingo será día de gran animación en «La Cotorra», ya que suman centenares las mesas reservadas para esta fiestona de los cantineros.

FARMACIA
CAMPOS
DE TURNO HOY
F-6065
F-6080
F-5000
Zapata, entre A y B.
Vedado.

FARMACIA DROGUERIA TAQUECHEL
DE TURNO LOS VIERNES
Obispo 27 TELEFONOS M7674 7675

FARMACIA DROGUERIA DE "JOHNSON"
DE TURNO LOS LUNES
Obispo 30 TELEFONO-A-2129.

"LA MAYOR"
35 EDIFICIOS
700 EMPLEADOS
SARRA
DROGUERIA
ABIERTA TODOS LOS DIAS
TODA LA NOCHE LOS MARTES
A-8026 A-3641

FARMACIAS DE TURNO HOY SABADO

DESDE BAHIA A PASEO DE MARTI (PRADO)

Bernaza No. 54, esquina a Obispo	M-2142
Acosta y Compostela	A-9047
Merced, esquina a Picota	M-9047
San Ignacio No. 402	M-4710
San Ignacio No. 54 (P. Catedral)	M-3630

DE PASEO DE MARTI (PRADO) A P. DE VARELA (BELASCOAIN)

Paseo de Martí y Virtudes	M-8883
Esperanza No. 301	M-4034
Crespo No. 62	
Ave. de Italia No. 513	M-6866
Campanario y Condesa	M-4516
Campanario y Animas	M-4540
M. Gómez No. 654	M-8076
P. Varela No. 601	M-4659
P. Varela No. 151	U-5600
Aguila No. 180	M-4184
Gervasio y Maloja	M-5545
Escobar y Lagunas	U-3044
Aguila No. 1002	A-7977
Salud y Lealtad	M-5440
San José y Lealtad	M-4766
Industria y Neptuno	M-4684
Neptuno y Perseverancia	M-3202
Industria No. 122	M-2292

DE P. VARELA (BELASCOAIN) A AVE. DE MENOCAL (INFANTA)

Padre Varela No. 902	M-6657
Presidente Menocal No. 1101	U-2428
Presidente Menocal No. 701	U-3080
Máximo Gómez No. 903	M-4785
Máximo Gómez No. 1164	M-1573
Oquendo y Sitios	
Padre Varela No. 860	U-6877
10 de Octubre No. 176	M-5303
Infanta y San Rafael	U-6890
San Lázaro, entre M. González y Oquendo	U-6822
San Rafael y Aramburo	U-6902
Hospital y Jovellar	U-6630
San Rafael No. 152	U-3132

DE INFANTA AL VEDADO, HASTA EL RIO ALMENDARES

Línea, entre 10 y 12	F-6224
Quinta, entre Baños y D	F-5872
12 y 21	F-6172
21, entre 2 y 4	F-6130
26, entre 25 y 27	F-6164
Zapata, entre A y B	F-6065
23 e I	F-6111

VIBORA

Santa Catalina y San Lázaro	X-2317
10 de Octubre y E. Palma	X-7756
10 de Octubre y Ave. Acosta	I-3555
Dolores y Lawton	X-3058

JESUS DEL MONTE Y SANTOS SUAREZ

10 de Octubre No. 267	I-7795
10 de Octubre y Princesa	I-4444
J. Bruno Zayas y Lacret	I-7322
Juan Delgado y Libertad	I-3535

LUYANO

Municipio y Luco	X-1244
Caserío de Luyanó No. 20	X-2187
Luyanó No. 121	I-7452

CERRO

Agua Dulce No. 224	M-5206
Calzada del Cerro No. 1969	I-7272
Calzada del Cerro No. 1203	I-7342
Moreno No. 602	I-7410

Este grupo deberá prestar servicio público todo el día y la noche de los domingos siguientes:

Enero 8, Mayo, 14, Septiembre 17. Febrero 19, Junio 25, Octubre 29. Abril 2, Agosto 6, Diciembre 10.

Estos turnos han sido acordados en cumplimiento de lo dispuesto en el Artículo VI del Decreto-Ley 2604, de 7 de noviembre de 1934. Estos turnos han sido acordados en cumplimiento de lo dispuesto.

SOCIEDADES ESPAÑOLAS

ARTE REGIONAL EXCELSO CAPTARA MAÑANA LA COLONIA GALLEGA, CON MOTIVO DE LA FIESTA DE 'SAUDADE'

Elementos de positivo mérito habrán de tomar parte en la función anunciada para las 9 a. m., en el Teatro Nacional. A través de algunas composiciones se recordará a J. Guede

El acontecimiento de mañana en la colonia gallega será, sin duda alguna, la función anunciada para las nueve antes meridiano en el Teatro Nacional, en la que tomará parte principalísima el ya célebre grupo artístico «Saudade».

Para demostrar que vale la pena levantarse temprano, ofrecemos, íntegro, el soberbio programa:

Primera parte

1o.—Obertura, por la orquesta.

2o.—Sainete lírico en un acto y tres cuadros, en prosa del celebrado autor Ramón Asensio Más, música de los maestros Torregrosa y Alonso, interpretado por el cuadro de declamación «Saudade», bajo la dirección del primer actor Fabián Rodríguez, con el siguiente reparto:

Poca Pena, señorita Raquel Menéndez; Consuelo, señorita Blanquita Blanco; María Jesús señorita María Vázquez; Mocita primera, señorita Eulalia Trueba; Mocita segunda, señorita Celia Rodríguez; Bernardo Tirabeque, señor Roberto Campos; señor José señor Manuel López; Frasquito señor Francisco Muñoz; Antolín, El Caña señor Antonio García; Paco, el Naranjero, señor Arturo Ríos; Juanito, el de los botones señor F. Rodríguez.

Amigos, mozos, trasnochadores y gentes del pueblo. (Coros de mozas y mozos).

Dirección musical a cargo del subdirector de la «Coral Saudade», maestro Manuel Suárez. Apuntador: José Verdini. Traspunte: Félix Rodríguez.

Monólogo por el notable primer actor del cuadro «Saudade», señor Fabián Rodríguez.

Segunda parte

1o.—Obertura, por la orquesta.

2o.—Gran acto de concierto por la «Coral Saudade» bajo la batuta del notable musicólogo y compositor gallego Ricardo Fortes, primer director de la «Coral Saudade», compuesta por más de cincuenta voces mixtas.

a) «Os de Trasancos».—Canción popular. Música del maestro Ricardo Fortes, a seis voces mixtas.

b) «N-a festa d-as Caldas».—De A. Ulloa, muiñeira popular, armonización y arreglo del maestro J. Guede.

c) «Canto de los pastores de la Sierra de Cameros».—Del maestro A. Llano, dispuesta a voces mixtas por el maestro J. Guede.

d) O quér que lle quér»».—Del maestro Mauricio Farto, muiñeira popular, adición de voces femeninas por el maestro J. Guede.

Interpretación de distintas canciones por varios cantores de la «Coral Saudade».

e) «A lúa de Cangas».—Letra de M. Martínez González, música del maestro Curros, dispuesta y armonizada a voces mixtas por Ricardo Fortes.

f) «Negra sombra».—Letra de nuestra inmortal Rosalía de Castro y música del maestro Juan Montes; dispuesta a voces mixtas por el maestro Ricardo Fortes.

Número final

«Himno gallego». letra de Eduardo Pondal, y música del maestro Veiga, dispuesto a voces mixtas por el maestro J. Guede, cantado por un conjunto de cincuenta y cinco artistas.

OTRA ASOCIADA OFRECE TESTIMONIO IRRECUSABLE DE QUE LA CASA DE SALUD COVADONGA HONRA AL C. ASTUR

La asociada del Centro Asturiano número 10,580 Belén Gómez Pérez, de esta ciudad, exalta el valor del cuerpo médico de «La Covadonga» y los valiosos servicios del sanatorio en la siguiente forma:

«Si el agradecimiento es una de las manifestaciones más sublimes del alma y tiene que producirse de manera espontánea para que sintetice el verdadero estado emocional del que lo siente, la que suscribe, al dirigirse a usted quiere expresar en estas líneas, plenas de verdad y sentimiento, su más amplia y sincera gratitud por las innumerables atenciones de que ha sido objeto en la casa de salud «Covadonga» durante la gravísima enfermedad que padeció.

«Unicamente —tengo que proclamarlo muy alto y muy sentido— en una organización hospitalaria de engranaje tan perfecto y de recursos tan ilimitados como el sanatorio «Covadonga», y contando con un cuerpo médico que tenga glorias de la Medicina como éste podría tener yo la oportunidad de trazar las presentes líneas.

«Una decapsulación renal doble y un tratamiento post-operatorio de transfusiones sanguíneas, sueros, inyecciones, análisis de laboratorio, etc., y cuidados excepcionales, que perdurarán en mi mente mientras viva, han hecho posible el milagro de mi curación.»

EL PRIMER ANIVERSARIO DE LA «CULTURAL MONTAÑESA» HABRA DE CELEBRARSE HOY CON UNA VELADA HERMOSA

Con motivo de su primer aniversario celebrará hoy la «Sociedad Cultural Montañesa» una estupenda velada en la «Agrupación Artística Gallega», situada en Zulueta y Gloria. He aquí el sugestivo programa:

Primera parte

1.—Apertura de la velada, por el presidente social.

2.—La estudiantina «Lira», de esta sociedad, dirigida por el profesor Nadal, interpretará las siguientes obras:

(a) Pasodoble «Suspiros de España», de A. Alvarez.

(b) Serenata «Cádiz», de Albéniz.

(c) Jota de la ópera «La Dolores», de Tomás Breton.

3.—Recitación de bellas poesías, por la excelente recitadora señorita Raquel Revueltа.

4.—Representación del gracioso juguete cómico «Los Pantalones», con el siguiente reparto:

Doña Paula, señora Anita Prieto; Carmen, señora Conchita Arana; Luisa, señorita María del Carmen Ruiz; Pepe, señor Manuel Rouco; Juan, señor Rubert Escarti; Felipe, señor Emilio Giraldo.

Segunda parte

1.—Jarabe Tapatío, baile típico mexicano por la señorita Conchita Rodríguez, acompañada al piano por el profesor Raventós.

2.—Monólogo «Ilusiones de sesenta abriles», por la señorita María del Carmen Ruiz.

3.—La asociada señorita Asela Bermúdez, acompañada al piano por el profesor Sergio Docal, ejecutará diversos números de su variado y selecto repertorio.

4o.—La coral «Cuba», integrada por asociadas y asociados, bajo la dirección del maestro Raventós, ejecutará las siguientes canciones:

(a) «El emigrante», de Vives (coro a voces mixtas.

(b) Habanera «Tú», de Sánchez Fuentes (coro a voces mixtas).

(c) «Canto de Romería», de Sáez de Arana (coro popular montañés, voces mixtas).

5.—Terminada la parte artística, dará comienzo el baile, amenizado por la orquesta «Happy Happy», el cual terminará a las 4 de la madrugada.

El domingo, día 14, de 2 a 7 de la tarde, tarde campestre en los hermosos jardines del Club Bobak, kilómetro 7 de la Carretera Central, amenizado por la orquesta «Happy Happy».

(La Ruta 7 de los Omnibus Aliados dejará a los excursionistas frente a los jardines).

EN EL BELLO PALACIO DE ASTURIAS TENDRA EFECTO HOY LA GRAN VERBENA DE LAS FLORES. 5 ORQUESTAS

Llegó el día del gran «Baile de las Flores» en el Centro Asturiano. Mayo; la primavera flores; motivos coordinantes de este gran baile que a las nueve de la noche de hoy comenzará en los salones radiantes del Palacio de Asturias, siguiendo la tradicional costumbre establecida de conmemorar en el mes de mayo la estación que es como un renacimiento anual.

El baile será de pensión, y el billete para los caballeros costará $0.80; cantidad posible de pagar a cualquiera, porque el esfuerzo de hacerlo queda compensado con la alegría y el disfrute de una fiesta que hará época, tanto por la excelente música cuanto por las mujeres bellísimas que concurren al Centro Asturiano a ornar con su presencia las fiestas que éste ofrece y a gozar de las delicias del deporte bailable.

Conjuntos de tanto renombre como «Antonio Ma. Romeu», «Havana Casino», «Sonora Matancera», «Gloria Matancera» y «Quinteto Tomé», en una distribución adecuada, tienen a su cargo el programa. Este comprende lo más granado y popular, tanto en la música cubana —son, rumba, conga— como en la americana y española.

Causará sensación esta gran fiesta bailable de primavera en la Casa de Asturias, celebrando con el «Baile de las Flores» la llegada de la primavera y el florecer de las esperanzas en renuevo.

FARMACIA
PENICHET
Belascoain y Virtudes
DE TURNO HOY
SABADO
y Mañana
DOMINGO
Todo el día y toda la noche
Mensajeros a todos los barrios de la ciudad.
U-7004
U-6855
U-5600
Llámenos y pasaremos a recoger sus recetas.

SERVICIO DOMICILIARIO MUY EFICIENTE OFRECE «NTRA. SRA. DEL PILAR»

Numerosas felicitaciones se reciben en la clínica «Nuestra Señora del Pilar», de parte de los asociados, debido a la brillante labor que vienen realizando los médicos que a ella pertenecen y que son los encargados de la asistencia a domicilio.

Estos médicos, cuatro columnas fuertes de la afamada clínica «Nuestra Señora del Pilar», son los siguientes: Joaquín Corbera, Santiago Segurola, Valentín García y Rafael Fernández Vilá.

Los socios de «Nuestra Señora del Pilar» se muestran muy complacidos, pues cuantas llamadas hacen a la clínica solicitando un médico para asistir un enfermo en su casa, ésta se realiza con la rapidez y eficiencia de una visita de urgencia.

ACTOS PARA HOY

AGRUPACION PROGRESISTA Y CENTRO MONTAÑES: Baile en honor del señor Alfredo Retorta por la noche en sus amplios salones de Prado y Neptuno, amenizado por los Hermanos Martínez y «Gloria de Cuba».

SOCIEDAD CULTURAL MONTAÑESA: Velada-aniversario en los salones de la «Agrupación Artística Gallega».

CENTRO ASTURIANO DE LA HABANA: «Verbena de las Flores», en su bello palacio social, amenizada por Romeu, «Havana Casino», «Sonora» y «Gloria Matancera» y el «Quinteto Tomé».

HOMENAJE A FRANCISCO INCLAN DEL BUSTO: Banquete a las nueve de la noche en el hotel «Los Angeles», sito en Aguila entre San Rafael y San José.

JUVENTUD PROGRESISTA DE LUYANO: «Baile de las Flores» por la noche, en su local de Luyanó y Pruna.

CLUB DEPORTIVO ASTURIAS: Magnífico baile en honor de Hevia, ex administrador de «Guarina, por la noche en sus terrenos de Estrella y Subirana, amenizado por los mejores conjuntos capitalinos.

FIESTAS PARA MAÑANA

GRUPO ARTISTICO SAUDADE: Función magna a las nueve de la mañana en el Teatro Nacional.

VILLALONGA Y COLUNGA: Banquete de confraternidad social a la una de la tarde en la finca «Río Cristal», situada en la carretera de Vento. La Ruta 76 —que sale de Aguila y Dragones— dejará a los romeros en dicha finca.

COMITE PROGRESISTA DEL CENTRO ASTURIANO: Banquete de confraternidad a la una de la tarde en los jardines de la cervecería «La Polar».

LICEO DE MEDINA: Brillante baile por la noche en su espléndida terraza de la calle 23 esquina a D, Vedado, amenizado por la orquesta de Raúl Valdespí y el «Quinteto Tomé». Los caballeros abonarán 20 centavos.

CLUB DEPORTIVO CARMELO: Gran fiesta bailable desde las 9 de la noche en su espléndida terraza de Línea y 18, Vedado, amenizada por la «Orquesta Mojica» y el «Quinteto Barcalés». Los caballeros pagarán 20 centavos. El 20 de mayo, regio baile, amenizado por tres famosos conjuntos.

CLUB DEPORTIVO DEL CERRO: Brillante matinée desde las 2 p. m., en sus salones de Cerro casi esquina a Buenos Aires, amenizada por Cheo Belén Puig y el «Septeto Casino».

CLUB DE CANTINEROS DE LA REPUBLICA: Jira social por la tarde a los jardines «La Cotorra».

DOS BUENAS ORQUESTAS Y MUCHOS REGALOS HOY EN EL CENTRO MONTAÑES

Inusitada animación se observa entre la juventud bailadora con motivo del «Baile de las Flores», que se efectuará hoy, sábado por la noche, en los salones de la Agrupación Progresista y del Centro Montañés, situados en Paseo de Martí y Neptuno.

Trátase de un homenaje que ambas entidades han acordado rendir a su cantinero, señor Alfredo Retorta, quien se ha hecho acreedor a la más honda estimación por su dinamismo estupendo y su bondad indiscutible.

Entre la concurrencia será sorteada una pulsera de oro, 18 kilates; un artístico portarretratos y una vajilla completa de Blanca Nieves y sus pintorescos enanitos. Actuarán los conjuntos musicales Hermanos Martínez y «Gloria de Cuba». Los caballeros sólo abonarán 50 centavos.

Será, pues, un baile espléndido el de hoy en Prado y Neptuno.

HASTA LA GENTE MENUDA SE DIVERTIRA EL DIA 20 EN LA CASA DE CASTILLA

Cunde el entusiasmo entre los castellanos para conmemorar debidamente el 30 aniversario de la fundación del Centro, siendo de notar el gran número de adhesiones que se están recibiendo para el banquete que tendrá lugar en los salones sociales el 20 de mayo. Pasan ya de quinientas las adhesiones recibidas por la Comisión Organizadora, existiendo el mayor embullo entre la gran familia castellana, que quiere festejar día tan señalado con el esplendor que se merece.

Continúan, mientras tanto, laborando las comisiones que tienen a su cargo la confección del programa, hallándose la Sección de Damas con las señoras Elena Hoyos de Gutiérrez, presidenta; Antonia Largo García, vice presidenta, y Antonia Vidal, vocal, desempeñando la misión que les ha sido confiada.

El profesor Cianders, reputado malabarista e ilusionista, tendrá un número especial destinado a la gente menuda.

MOVIMIENTO DE ENFERMOS HABIDO EN «LA BENEFICA»

Entradas: Luis Yáñez Graña, Manuel Fandiño Mosquera, Alberto de la Torre Calvo, Guillermo López Piñón, Rafael Yáñez García (de Aguacate), Manuel Salgueiro Castro, Manuel Barcala Ferreiro, Bernardo Ruiz Pérez, Celso Pérez Rodríguez, Jesús Castrillón Basanta, Manuel Moure Fernández, Constantino Vence Gómez (de Ciego de Avila), Manuel Campos Ares, Ramón Lorenzo Gómez y Leopoldo Otero Suárez.

Salidas: Benito Castro Orjales, Raimundo Martínez (de Majagua) y Esteban Pérez Martell (de Aguacate).

DE LA QUINTA CANARIA

Ultimamente fué objeto de una delicada intervención quirúrgica el asociado Juan Lantigua Rodríguez, hermano de quien actualmente preside la Sección de Sanidad de la Asociación Canaria, señor Miguel Lantigua. A la pericia del cirujano jefe, tan justamente renombrado, se debió el éxito operatorio que permitió reintegrar al operado al seno de la sociedad, en la que es tan estimado.

Detener la TOS
no es suficiente
¡HAY QUE CURAR la causa!
Solo el JARABE FAMEL, medicación completa al Lactocreosota soluble, calma la tos desinfecta, cicatriza, vitaliza y reconstituye las mucosas y los bronquios.
Adoptado por los Médicos y Hospitales del Mundo entero.
CONSULTE SU MEDICO
De venta en todas farmacias
JARABE
FAMEL

LA GRAN FIESTA BAILABLE DEL 20 EN EL C. GALLEGO SERA DEDICADA A LOS SOCIOS. UNA NOTICIA ORIGINAL

El baile extraordinario que por acuerdo de la Comisión Ejecutiva está organizando la Sección de Orden en conmemoración de la patriótica efemérides del trigésimo séptimo aniversario de la fundación de la República, será exclusivamente para solaz y recreo de los socios del Centro Gallego y sus familias.

Como este baile se circunscribirá a los amplios y bellos salones de fiestas, los juegos de billar y dominó y la Biblioteca no sufrirán interrupción y funcionarán como de ordinario.

Para tener acceso al baile los asociados deberán presentar a la Comisión de entrada el recibo del mes corriente y el carnet de identidad, sin cuyo requisito no podrán pasar.

NOTA DEL CRONISTA

Existe la probabilidad de que Amancio García, José Paredes y el bibliotecario señor Marcote, realicen ese día una competencia coreográfica, con motivo de la cual habrá premios valiosos. Formarán parte del jurado, entre otros, don José Pernas, presidente de la Sección de Orden, y don Angel Pérez Cosme, hombre travieso que al usar una broma provocó hace pocas semanas la dimisión del citado amigo Pernas. Hoy todo ha pasado, ante la convicción de que don Pepe es uno de los hombres más dinámicos y útiles de la colonia gallega. Y si no, que lo diga el tesorero del Centro...

DOS NOCHES VERBENERAS EN EL HERMOSO PALACIO DEL C. DE DEPENDIENTES

Dos noches verbeneras se aproximan en la Asociación de Dependientes del Comercio. Serán los días 19 y 20 del actual. Dos noches de baile por un solo billete de entrada, que costará un peso.

Se ha denominado a esta fiesta doble: «Verbena de las Flores». Se desenvolverá en todo el palacio del Centro. Desde las nueve de la noche hasta las cuatro de la madrugada. En conjunto, catorce horas de baile, a los acordes de las orquestas más notables y aplaudidas: Belisario López, Cheo Belén Puig, Eddy Lester, Antonio María Cruz, «Gloria Matancera», la Orquesta Gris», «Orquesta Gris», «Quinteto Tomé» y «Septeto Nacional».

Los salones frescos, aireados, espaciosos del gran palacio del Paseo del Prado serán todos, el 19 y 20, de la juventud que gusta de emplear en ellos algunas horas de diversión y de alegría.

El adorno —belleza floral sobre el esplendor del gran salón de actos, sobre las escaleras marmóreas— a tono con el nombre del festival.

La fiesta es la predilecta. Ninguna durante el año se organiza con mayor entusiasmo. Ninguna, tampoco, reúne su primor y su distinción.

La Sección de Recreo se ha de anotar un éxito (y muy brillante) con la celebración de la «Verbena de las Flores» justa y merecida recompensa a sus esfuerzos.

ESTIMADO ENFERMO

El asociado Santiago Silva, perteneciente a la Representación de la Asociación Canaria en Guayos, ingresó en la casa de salud, sintiéndose ya bastante mejorado.

Los directivos de la institución le han visitado constantemente.

ALGO SOBRE LA QUINTA DEL «C. DEPENDIENTES»

El día 18, jueves efectuará la Asociación de Dependientes en su palacio de Paseo de Martí ,subasta pública para arrendamiento de los servicios de barbería, venta de tabacos y cigarros, etc., venta de periódicos y revistas en la casa de salud «La Purísima Concepción».

Esta subasta, que se efectuará cumpliendo acuerdo de la Sección de Sanidad y Beneficencia tendrá efecto a las 8 y media de la noche, ante la propia Sección y bajo la presidencia del señor Manuel Solaún y González.

Los postores pueden entregar sus proposiciones en días y horas hábiles y en sobre cerrado, en la Secretaría de la Asociación.

FESTEJARAN A HEVIA HOY EN EL DEPORT. ASTURIAS

El Comité Organizador del gran baile-homenaje a Hevia, que se celebra hoy en el Deportivo Asturias nos ruega informemos a aquellas damitas que no tengan su invitación para la feria-verbena, que en la puerta habrá una comisión para atenderlas con la gentileza que ellas merecen.

Belisario, «Habana Swing» y el «Septeto Casino» actuarán toda la noche.

La cita, pues, de toda La Habana seria y alegre a la vez será hoy en el «Club Deportivo Asturias». La exposición industrial y el adorno son del mejor gusto.

No dejen de asistir.

HABLARAN GRANA, ROZA Y OTRAS PERSONALIDADES EN EL AGAPE DE MAÑANA

La nota de actualidad en la colonia asturiana es el magno banquete que mañana a la una de la tarde, celebrará en los jardines de la Cervecería Polar, el gran Partido Progresista, a la vera del cual se hallan el Comité Independiente y Hermandad Asturiana.

Nos asegura el secretario del progresismo, señor Pedro Galán, que el número de comensales asciende ya a una cifra fabulosa. Asimismo que el menú será espléndido, y que harán uso de la palabra el presidente de la organización, señor José Ramón Roza; el titular del Centro Asturiano don Faustino Grana García; don Maximino García Alvarez, primer vice presidente; don Salvador Díaz Rodríguez, figura valiosísima del Partido; don Benigno Santos, vehemente, sutil y batallador; y un rapacín simpático e inteligente: Salvador Collado, miembro de Hermandad Asturiana.

Hoy por la noche se reunirá la comisión organizadora en Reina 7, altos, a fin de hacer liquidaciones y ultimar otros detalles.

PAQUITO INCLAN RECIBIRA HOY EXPRESIVO HOMENAJE

En la noche de hoy, a las nueve y en el hotel de Paco Cuanda, situado en Aguila entre San Rafael y San José, tendrá efecto un banquete de carácter íntimo en honor de don Francisco Inclán del Busto, figura valiosa del Centralismo Astur y «excombatiente» de los buenos en la «Colonia Española de Camagüey».

Precisamente en representación de dicha Colonia asistirán al acto los ex presidentes Eugenio Alvarez Moreda y Casildo López a fin de entregar a Paco el título de Socio de Honor que le confiriera la junta general de la mencionada colectividad.

Ayer hubimos de tropezar con Cuanda, así como con Lalo Loredo —quien actuará de maestro de ceremonias en el ágape, asegurándonos ambos que el arroz no tendrá gallo, sino pollo estupendo, seleccionado en el pueblo de la Esperanza... (Ahora recordamos que la esperanza es lo último que pierde el ser humano...)

El acto sencillo y elocuente de hoy por la noche en honor del Castelar Asturiano, demostrará que a éste se le quiere de veras en la Colonia.

VAN LOS VILLAVICIOSINOS Y COLUNGUESES MAÑANA A LA FINCA «RIO CRISTAL»

Todo lo han previsto lo excelentes chicos de la gran colectividad asturiana «Villaviciosa y Colunga» a fin de que el banquete tradicional de mañana, constituya un acontecimiento.

Como se sabe, para la fiestona de este año han seleccionado un lugar bellísimo: la finca «Río Cristal», situada en la carretera de Vento, o de Rancho Boyeros. Allí luce ahora sus mejores galas la primavera, y hasta se escucha el murmurío del riachuelo cercano, en el que —según Berenguer el de las corbatas multicolores— hay truchas de calidad como en los más famosos ríos asturianos.

Don Faustino Cortina el presidente buenísimo, esta encantado de que sus muchachos puedan confraternizar en aquel rincón espléndido, que está fuera de la capital sin estarlo, pues en pocos minutos se llega al mismo en la Ruta 76 de los Omnibus Aliados, que parte de Aguila y Dragones.

Un detalle importante: el secretario, señor José María Arenas, dice que hoy todavía puede entregar invitaciones —en la ferretería de Monserrate y O-Reilly— a quienes deseen concurrir a la matinée que se efectuará después del almuerzo. Item más, hace la advertencia de que los comensales deben salir de La Habana, a las doce en punto, para que comience el almuerzo un poco antes de la una.

A quien llegue tarde no le tocará ni una copina de sidra, pues Gumbau y otros que no son Gumbau exigirán, seguramente, que se utilice como aperitivo...

GUANABACOA AL DIA

Pone una nota de color a mi crónica de hoy, la bella efigie de la señorita Aidita Cano Azpeitia, adorable figulina de la nueva promoción en nuestra sociedad.

El banquete de la Asociación de la Prensa

El próximo día 20, conforme hemos anunciado, tendrá efecto, a las 12 y media p. m. y en los salones del Liceo Artístico y Literario de esta Villa, el almuerzo-banquete en que tomará posesión la nueva directiva de la Asociación de la Prensa de Guanabacoa, que regirá sus destinos durante el venidero año social.

En el mismo será presentado un magnífico show en el que tomarán parte destacados artistas, así como la orquesta Mandalay, el simpático conjunto que dirige el joven pianista Carlos Faxas, que tendrá a su cargo deleitar a la concurrencia con sus melodiosos ritmos criollos.

El menú, confeccionado a base de entremés variado, arroz con pollo, filete de pargo rebozado, ensalada mixta, cerveza Tropical, Agua Mineral La Cotorra, pan, café y tabacos El Rico Habano, será encomendado al acreditado Bar Alianza, cuyo maestro cocinero se apresta brindar a todos las exquisiteces de su arte.

Hasta el momento, según nos informa nuestro estimado compañero José Leygonier, Secretario de la Comisión Organizadora, sobrepasan de cien las adhesiones recibidas pudiendo, sin embargo, ofrecer, entre ellas, los nombres de las siguientes personas que ya tienen en su poder cubiertos:

José Luis Riera, Manuel Sánchez Riera, Director del periódico «¡Oiga!»; Raúl Laborde, Eladio Granados, Secretario de Actas del Ayuntamiento, Luis Cullell, Director de periódico «Realidad»; Salustiano R. Fit, Juan Díaz, Presidente de la Sociedad «Máximo Gómez» del poblado de Arango; Antonio Márquez, Mario García Vidal, Francisco Moreno de Ayala, Director Técnico de «La Prensa»; Enrique Pazos, Fernando González, Antonio Blanco, Oscar Osorio y señora, Teniente Joaquín Varona, ex-Alcalde de facto de Guanabacoa; Francisco Vila, Emilio González Zarracina, Charles Shapiro, Enrique Trueba, Jos. A. García, Alfonso L. Rego, Secretario de la Unión Sindical de Guías e Intérpretes del Turismo; Valentín Grau, Enrique Beltrán Morado, Carlos A. Cervantes, Guillermo Hernández, Ramos, Director Técnico del Patronato de Turismo de Guanabacoa; Lázaro Sosa, Claudio Conde, Mariano Blanco, Francisco Prieto Ered[illegible] González, doctor Ignacio Sánchez[illegible] yas y señora, Alfredo Mujica, [illegible] Gurdiel, doctor Andrónico Mora[illegible] tor Rafael Rodríguez, Alcalde Mu[illegible] pal; Manuel Cuervo Muñiz, Agen[illegible] DIARIO DE LA MARINA; doctor [illegible] sé A. Carreño, Jefe Local de S[illegible] Luis S. Varona, Presidente de la [illegible] ciación de la Prensa de Cuba; Rafa[illegible] Armas, Presidente de la Asociación [illegible] Reporters de La Habana; Jesús [illegible] Ramos, Presidente de la Asociación [illegible] Periodistas y Escritores de Ma[illegible] Vicente Menéndez Romero, Capitá[illegible] dro Cruz, Jefe de la Policía; [illegible] *Antonio Corbea, Jefe del Puesto* [illegible] Mercedes Pinto, Pituka de Foment[illegible] Joaquín Jiménez Gallo, Juan [illegible] ras, Valerio Presmanes Pérez, Presi[illegible] te del Casino Español; Esther Mu[illegible] Jiménez, Carlos E. Costales, Pre[illegible] del Liceo Artístico y Literario; [illegible] de J. Machado, Presidente de la [illegible] dad «Progreso»; José C. Rafol[illegible] delario García, Presidente del [illegible] «Chacón»; Juan Hidalgo, Presid[illegible] la Alianza Juvenil; Enrique Gar[illegible] sidente de los Caballeros de Colón; [illegible] gundo Presmanes, Presidente de la [illegible] ciación de Vecinos de Guanabacoa; [illegible] lla María y Santa María del R[illegible] Pro-Turismo; C. Martín, Presiden[illegible] la Compañía de Seguros «El Ave F[illegible] *Domingo Cabo, Vice-Presidente* del [illegible] tro Gallego de La Habana; Rom[illegible] Crusco, Redactor Jefe de la Revista [illegible] Espectador Habanero»; doctor M[illegible] Alonso, Abogado Consultor del M[illegible] pio; doctor José A. Pérez Gorrín, [illegible] Municipal y Correccional; doctor [illegible] ximo Martínez Vélez, Juez de Ins[illegible] ción; Ricardo Menéndez, Presiden[illegible] la Cámara de Comercio; doctor [illegible] poldo Barroso Molero, Alfonso [illegible] viuda de Cruz Muñoz, Rafael Do[illegible] guez, Presidente del Colegio Nacional [illegible] Tenedores de Libros; José Sánchez [illegible] cilla, Secretario de Redacción del D[illegible] RIO DE LA MARINA; José Co[illegible] Mesa Gordillo, Oscar de la Cruz M[illegible] Jefe de la Plana Política de «El M[illegible] do»; Domingo Nazábal, Rafael G[illegible] Iglesias, Director del Boletín «Cu[illegible] Félix Díaz Nodar, doctor Arístides [illegible] rez Andreu, José A. Collado, fun[illegible] rio de la Secretaría de Comunicaciones; doctor Oscar M. Blanco Arenas; [illegible] nuel Alvarez, doctor Carlos M. [illegible] tancourt García; doctor José Z[illegible] Sánchez, José Ramón Rey, Presi[illegible] del Club Deportivo Villa Marta; [illegible] Eugenio Cortiñas, doctor Oscar [illegible] Vega, Inspector Escolar; Oscar V[illegible] Secretario de la Junta de Educación; [illegible] Juan Antonio González.

Como una deferencia hacia los [illegible] cos de la prensa, el señor Vicente [illegible] néndez ha brindado sus modernos y [illegible] tentes amplificadores que le darán [illegible] yor lucimiento al acto.

Onomástico

Hoy celebra su fiesta onomástica [illegible] Pedro Gento, estimado organista [illegible] nuestra Iglesia Parroquial, que se [illegible] con tan fausto motivo muy agasajado [illegible] por parte de sus incontables amigos [illegible] que le patentizarán en su día el [illegible] que le profesan.

De mí reciba el saludo más cordial [illegible] efusivo con los votos más sinceros [illegible] su ventura personal.

En el «Progreso»

Mañana domingo, Día de las M[illegible] dres, el Centro Cultural «Progreso» [illegible] tributará un homenaje póstumo a [illegible] asociados desaparecidos, partiendo de [illegible] regrinación hasta la necrópolis [illegible] pal en donde depositarán una [illegible] floral en la tumba del señor Roberto [illegible] nares, testimoniándose con ello el [illegible] cuerdo a todos los caídos.

Por la noche y en su local social [illegible] drá efecto una velada en la que se [illegible] arrollará el siguiente programa:

1.—Himno Nacional, por la señorita [illegible] Margot Cárdenas.

2.—Apertura del Acto, por el señor [illegible] Presidente del Centro.

3.—Poesía, por la señorita Ag[illegible] Godínez.

4.—Piano, por la señorita Aleida [illegible] zorra.

5.—Discurso, por el señor Alberto [illegible] Acosta.

6.—Piano, por la señorita Mag[illegible] Cárdenas.

7.—Discurso, por el doctor L[illegible] Bravo.

8.—«La Caridad», diálogo por la [illegible] ñora Ana Millán y la señorita Ju[illegible] Portales.

9.—Piano, por la señorita Aleida [illegible] zorra.

10.—Resumen, por el doctor Sal[illegible] dor García Agüero.

Por los Teatros

El gran teatro Carral presenta hoy [illegible] tandas de cinco y cuarto y ocho y cuarto [illegible] to una joya del cine argentino titulada [illegible] «Cuatro Corazones», con Alberto Vila [illegible] y Gloria Guzmán, además, Bruce Cabot [illegible] en «Modelo de Virtudes».

En Fausto, una página histórica llena [illegible] pregnada de sangre y horror «El Zar [illegible] loco», por Harry Baur y «Tempestad [illegible] sobre el Asia», por Sesue Hayakawa.

Rafael Fernández Delmás

LA SOCIEDAD CASINA ORGANIZA UN HOMENAJE

En Junta general celebrada últimamente por la Sociedad Casina se acordó por unanimidad celebrar un banquete-jira en honor del muy querido ex presidente señor Celedonio Miguel Suárez, como reconocimiento a la labor que ha desarrollado. En dicho banquete se le hará entrega también del título de Presidente de Honor.

Se ha nombrado una Comisión que se encargará de ultimar los detalles relacionados con el homenaje.

Bien por los chicos de la «Sociedad Casina», que saben hacer honor a quienes lo conquistan por sus méritos sociales.

BAILE INAUGURAL MAÑANA

Mañana, domingo, inauguran sus matinées bailables

DIENTES DESLUMBRANTES CON IRIUM

Rosemary Lane, estrella de Warner Bros. Pictures en "CUATRO HIJAS"

Es un verdadero placer limpiarse los dientes con Pepsodent que contiene Irium. Al instante de aplicarlo en los dientes forma una espuma deliciosa y refrescante. Esa agradable sensación se conserva por largo tiempo. Pero si quiere una verdadera sorpresa — la mayor de todas — mírese después al espejo . . . se encantará al ver la nueva belleza radiante de sus dientes. Nada hace resplandecer los dientes de blancura como la crema dental Pepsodent . . . porque Pepsodent contiene además de sus famosos ingredientes de limpieza el nuevo y maravilloso descubrimiento — IRIUM.

Empiece hoy mismo a usar Pepsodent y lucirá dientes encantadores.

En Tres Tamaños: Grande, mediano y económico.

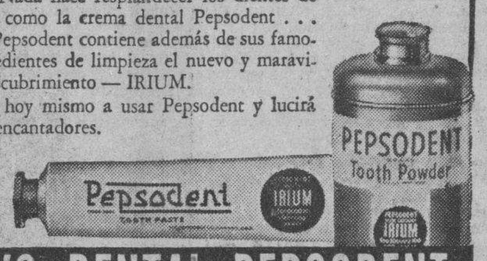

USE CREMA O POLVO DENTAL PEPSODENT
. . . AMBOS CONTIENEN IRIUM

Matanceras

Matanzas industriosa

Pero sin protección.

Los años pasan y el oasis que vislumbró esta desdichada ciudad al concedérsele la Zona Franca, va desvaneciéndose día a día, para volverla a sumir en el escepticismo, en la amargura y en el descepcional ambiente en que revuelve hace ya casi un cuarto de siglo.

Perdida la preponderancia de su puerto por la competencia que se le hiciera, llevados a la Habana, los talleres de los ingenios adquiridos por Hershey, porque es por aquel puerto, por donde se embarcan los dulces de la Gran Fábrica del multimillonario norteamericano, y la constante emigración de los pocos capitales con que contara antaño, por efectivo de la Carretera Central, va desborviéndonos por momentos esa Capital de la isla, en que parece que se concentra Cuba toda, porque así lo han querido y lo quieren los gobernantes que del novecientos dos a la fecha, sólo tienden a favorecerla, con detrimento y perjuicio de las otras importantes ciudades que tan fidelignamente tributan al Tesoro, sin la recíproca correspondencia en el reparto que se hace de los dineros de la República.

Y a pesar de ello, la ciudad lánguida que es cuna de poetas y es crisol en que se han fundido los talentos más sobresalientes de la nación, constituía industriosa luchando por abrirse paso, indefensa y huérfana de toda protección y de toda ayuda por parte de los que debieran ampararla en sus intereses.

En ocaso ya el mito de la Zona Franca, que en cinco años, sólo ha podido dar señales de vida, con la ostentosa portada que vendrá a ser en el futuro la entrada al Castillo de San Severino, no hay que pensar que es por ahí por donde puede venirnos la prosperidad, ya que su reglamento y sus estatutos, que mañosamente, y para favorecer a la Habana, le ponen trabas a su desarrollo, es la más palpable prueba de que no hay intenciones de que ella prospere, sino que el secreto de concesión, fué sólo un piadoso engaño para que dejáramos de clamar por dicha Zona Franca.

A cambio de ese decreto se dió a otras ciudades efectivas compensaciones, como a Cárdenas por ejemplo, la magnífica carretera que costó cerca de un millón de pesos, y en los reparto de los millones como producto del señorío de la plata, se favorecen con cientos de miles a otras provincias, mientras a la nuestra y sobre todo a su capital se le asignan cincuenta o sesenta mil pesos nada más.

De nada ha valido el movimiento de las clases productoras, el interés de los Clubs Rotarios y de Leones, de la Cámara de Comercio, de la de Industriales, y la campaña de Prensa que se ha hecho para que se nos conceda un poco, pues hasta la miserable suma de cinco mil pesos para pagar un busto ya hecho y listo para ser emplazado, del más destacado de los mambises que hicieron la campaña revolucionaria en esta Provincia, el General Pedro E. Betancourt, se ha negado, a pesar de haber aprobado el Congreso la insignificante cantidad, que no es la céntesima parte de lo que la Habana ha dedicado a glorificar a otras figuras de la guerra de Independencia, ni más ni menos que el Héroe del Mogote.

Y a pesar de esta injusta preterición, repito, Matanzas industriosa da cada día al mercado un nuevo y magnífico producto y triunfa en él, sin reclames que no pueden hacer sus empresas, imponiéndose solamente por sus excelencias y sus bondades.

Cuando en Cuba pagábamos diez y ocho y veinte pesos por un par de zapatos importados, fué Matanzas de las primeras ciudades de la Isla, que inició la fabricación de calzado en Cuba, viéndose enseguida imitada y hasta desplazada.

Su insuperable Ron Yucayo, que ha invadido la Isla, de San Antonio a Maisí, sin anuncios ni bombos adueñándose de las simpatías y el favor nacional por su calidad; sus famosas galletas de la Panificadora que consúmense lo mismo en Santiago y en la Habana, que en el más humilde rincón, los productos de esa Fábrica de Jarcias, que da de comer a cientos de cientos de familias, que no tienen rival en los mercados extranjeros porque no hay marca que los supere, y últimamente esos fósforos lanzados por la firma Casas Rabelo, «Camel», «Lucky-Strike» y «Chesterfield», que desplazaron en la Habana, en todas las vidrieras a todas las otras marcas, al extremo de reunirse los productores de dicho artículo, para tratar de ponernos como siempre, valladar y escollos a nuestras victorias, dicen elocuentemente del afán de los habitantes de esta cenicienta, por superarse y romper el círculo y el dogal a que nuestra vecindad a la Habana nos encadena cada día más.

Es hora ya que se levante la preterición contra Matanzas, y es también el momento, que en puertas según parece, la obtención de los cincuenta millones que los Estados Unidos van a facilitar a Cuba, para su inversión en obras útiles, reclamemos, exijamos, la porción equitativa que debe corresponder a una de las ciudades que más necesita atención del Estado, y en la que con poco podría hacerse mucho, para devolverle la prosperidad que tuvo un día y que tiene derecho a volver a disfrutar.

Matanzas, bella por su naturaleza, Matanzas indicada para fomento turístico de Cuba, Matanzas industriosa, Matanzas a sólo una hora de la Habana, debe ser en el futuro no un barrio de la populosa urbe, sin ninguna de las ventajas de sus quartiers y con todos los perjuicios que le ha traído esa proximidad que ha dado al traste con su comercio, que ha cerrado su puerto a las exportaciones e importaciones, que ha absorbido sus capitales porque la corriente de los que emigran es cada vez mayor debe despertar de su marasmo, sacudirse de su apatía, rebelarse contra sus detentadores y exigir sin tibiezas que se la oiga, se la considere y se le haga justicia.

Qué le parece ?

—EUCALIPTO (antiséptico PULMONAR), QUININA (antifebril y Tónico en la GRIPE), BENZOATO DE SODIO y BÁLSAMO DE TOLU (opuestos a las afecciones catarrales de la TRÁQUEA, de la LARINGE y de los BRONQUIOS) son los Activos y Saludables componentes de las

tabletas **SÚLKY.**

"SÚLKY": ¡LO MEJOR DEL MUNDO CONTRA AQUELLAS AFECCIONES DE LOS CONDUCTOS RESPIRATORIOS! "Súlky" no irrita. Puede tomarse en verano y en invierno. No afecta al estómago ni a los riñones; antes bien, los favorece.

CATARRO?
Gripe ?
BRONQUITIS ?:

La palabra de órden es: *¡¡* **No lo recoja, cúrelo;**
tome "**SÚLKY**"

El baile de hoy

En el Deportivo.

Como primer número de este fin de semana que nos presenta pródigo en actos sociales, tenemos esta noche la hermosa fiesta que la Directiva del Club Deportivo que tiene por presidente a Viera Gavilán, ha organizado para inauguración de su temporada veraniega.

Es ella la primera que recibe a la deliciosa estación, siguiéndola después el sábado próximo, el Liceo, con su tradicional baile del 20 de Mayo, fiesta que se ha sucedido en esa cubana institución, desde la instauración de la República, y el Club de Oficiales, que también ese día, inaugura su palacial balneario de la Costa de Dubrocq, con otro baile suntuoso.

Probada anoche la instalación eléctrica en el edificio en que ha puesto todo su entusiasmo el Comandante Guerra, vimos primero a la viva roja luz de sus potentes reflectores, como envuelto en llamas, aquel airoso building, después en tono amarillo, y en tono azul de luna, destacándose sobre las aguas, cual una visión de las mil y una noches.

Para ese baile del Deportivo de esta noche, viene de la Habana, la orquesta de Manolo Boffil, que es aliciente poderosísimo para que allí se dé cita toda nuestra juventud.

Homenaje a las Madres

De la Juventud Católica.

La señorita Margarita Romeu y el joven Ignacio J. de Rojas y Penichet, me invitan para los distintos actos, que el domingo tendrán efecto bajo la égida de esa simpática institución, para honrar el Día de las Madres, esa efemérides de tan tierna significación, creada por aquel inolvidable Víctor Muñoz, periodista que pasa a la posteridad, aureolado por la resonancia de esta feliz iniciativa.

A las siete y media de la mañana, se dirá una misa de comunión general, en la que oficiará el ilustrísimo y Reverendísimo Obispo de la Diócesis, Monseñor Alberto Martín Villaverde.

Por las Madres y por la Paz, esa comunión que con los componentes de la Juventud Católica, han de hacer todos los miembros de las Asociaciones y Congregaciones religiosas de Matanzas.

Por la noche a las ocho y media, en el salón de actos del Colegio «La Virgen Milagrosa» graciosamente cedido por las Hermanas de la Caridad, se efectuará una velada en la que harán uso de la palabra Luis G. Bello, Julio Morales Gómez, y tomarán parte las señoritas Bertha García, Laura Carballo, Isabel Hernández, Ana Castillo y otras asociadas.

Agradecido a esa invitación.

Los días de una dama

A la que adelanto mi saludo.

Celebra mañana su fiesta onomástica y ha de ser objeto de los mayores halagos, la joven esposa del prestigioso comerciante de esta plaza Sandalio Pérez, María de las Virtudes Alonso, que tanto se distinguió cuando la organización de aquella inolvidable Fiesta de Monserrat, que le devolvieron a Matanzas una de sus más simpáticas tradiciones.

En su elegante residencia de la calle de Tello Lamar, una de las casas más bonitas de la población y alahajadas con más gusto y confort, recibirá mañana María de las Virtudes Alonso de Pérez, a las amistades que acudan a saludarla. Flores, muchas flores, llegarán hasta la joven señora a la que el cronista desea venturas y satisfacciones miles.

Pro-Grito de Ibarra

Por la doctora Ramos.

Otro de los actos que tendrá efecto mañana domingo en esta ciudad, es la conferencia que pronunciará en el teatro Sauto, la doctora Elsie Amanda Ramos, que está tratando de reivindicar para Matanzas la gloria de esa fecha del 24 de febrero de 1894, en que López Coloma dió en nuestra provincia el grito de Independencio o muerte, enarbolando la bandera de la Insurrección, a las seis de la mañana, y no la de la autonomía, que fué la que llevaba Bartolomé Masó cuando se alzó en Oriente.

Con documentos inéditos interesantísimos, con pruebas fehacientes, la doctora Ramos probará que fué en Ibarra y no en Baire donde la clarinada de Libertad atrajo a la manigua a los que conquistaron la Independencia de Cuba.

Este acto estará presidido por el Presidente del Consejo Territorial de Matanzas, Coronel Guillermo Schweyer y Hernández, por el Gobernador de la provincia, doctor Lorenzo Delgado, por el Alcalde Municipal, César Casas y por el Presidente del Liceo, doctor Antonio J. Font Tió, que prestan calor y cooperación con la doctora Ramos a que el 24 de febrero de 1894 se denomine el «Grito de Ibarra» en vez del «Grito de Baire».

Llega a esta ciudad acompañado de su esposa y de la doctora Ramos el Coronel Scheryer al que saludamos cumplidamente.

Una grata nueva

Que se recibirá con júbilo.

La comisión que preside el doctor Luis Tapia Dávila, y en la que figuran los doctores Carlos Pérez Jorge, Félix J. López, Luis y Miguel A. Beato, con otras distinguidas personas de la localidad, ha comenzado a activar las obras de edificación de la Sala de Niños, en el Hospital San Nicolás y Santa Isabel de Matanzas.

Calladamente, sin vocinglerías y sin alardes, se viene laborando para que ese anhelo matancero, sea cuanto antes una realidad.

Además de la suma colectada cuando la venta de sellos del centenario del hospital, se han recibido otros donativos en materiales para dicha obra, como ladrillos, cemento, etc.

Para que el edificio responda en solidez y en eficiencia a la misión que se le destina se está tratando de hacerlo todo de cantería, para lo cual se utilizarán los cantos del antiguo Hospital de Mujeres, los que están siendo depositados en el patio del hospital.

Aplaudimos una vez más a esos cruzados matanceros que van a dotar a la provincia y a la ciudad de algo tan necesariamente como era la sala de niños de dicho establecimiento.

Sea enhorabuena.

Un gran show

En la fiesta del Liceo.

José Manuel Martínez, tesorero de la sociedad Liceo, recibió ayer noticias de Gaspar Pumarejo, el simpático «Aló Aló», comunicándole que ha contratado a Zoraida Marrero y Renée Cabell, para la noche del 20 en que abrirá sus puertas nuestra casa club, para la celebración del suntuosísimo baile que tiene anunciado.

Desairando otros contratos que ya tenían la Marrero y Renée Cabell, han honrado al Liceo, prefiriéndolo, y augurándonos una deliciosísima velada.

A más de este show, saben mis lectores que se han contratado dos soberbias orquestas para esa fiesta, a la que asistirán en calidad de invitados de honor, los miembros del Consejo de San Agustín de los Caballeros Católicos y los Caballeros de Colón, que estarán también ese día entre nosotros.

Hará época ese baile del 20 de mayo de 1939, en nuestro legendario Liceo.

En el Tennis

Mañana domingo.

Como ya he publicado en horas de la mañana tendremos en el court de la aristocrática sociedad de la playa, los últimos juegos de eliminación que bajo la dirección de José A. Lovio, vienen efectuándose allí, para escoger las parejas que el 28 del corriente se enfrentarán con los tennistas del Instituto.

Entre las jóvenes que mayor average tienen hasta ahora, se cuentan Bertha Rosa Landman, Clara Martha Pérez Heydrich, Babyta de Rojas, Lolina Schweyer, María Josefa Begueristain y Panchita Casas.

Las triunfadoras serán compañeras de García y de Buby Rutzen, de Rodolfo Begueristain y de Ignacio Oscar de Rojas.

Con un cocktail y un sabroso dayquiri Yucayo, obsequiará la Presidenta del Tennis a cuantos concurran mañana.

En nuevo home

Una alta dama.

Para uno de los elegantes pisitos del edificio Lobo en la calle Cuatro, en el Vedado, se ha trasladado en compañía de su hijo el apuesto young gentleman, Javier Peralta, la gentilísima dama Margarita Heydrich y Hernández, la fundadora de esa sociedad femenina de la playa que hoy preside Bertila Haedo.

Gran leader de nuestros salones la señora Heydrich, brilló en el gran mundo matancero en la constelación rutilante que formaba con sus hermanas Martha, la señora de Guastella, Leonor, la de Esnard Rossy la de Pérez Jorge y Candita, la de Estrada y Zayas Bazán, ofreciendo tanto en su solariega mansión de las alturas de Simpson, «Villa Bismarck», hoy el Colegio de Irene Toland, como el suntuoso palacete de frente al parque donde están instaladas actualmente las oficinas de la Compañía Cubana de Electricidad las más suntuosas fiestas que registraron las crónicas, en los albores de este siglo veinte.

En su nuevo home del edificio Lobo se ofrecen Margot y Javier a sus numerosas amistades.

La última nota

Para decir que en la fiesta de mañana en la Capilla del Asilo de Ancianos, tomarán su primera comunión la menor de las hijas y la mayor de las nietas, de los distinguidos esposos Domingo Pérez Arocha y Violeta Salvador Santana.

Después de esos sagrados oficios en honor de la Virgen de los Desamparados, se permitirá al público visitar las salas de aquel hospicio, que es refugio y es confortable asilo, para los que vencidos en la vida por el dolor y la miseria, encuentran allí la paz hogareña que perdieran.

Una invitación general hacen a la sociedad matancera la Superiora y las Hermanas de la Caridad, para los cultos de mañana domingo en su capilla del Paseo de Martí.

MANOLO JARQUIN.

CRONICA HABANERA

DEL CASINO DE LA PLAYA

Todos los sábados se ve animadísimo el Casino de la playa.

Nuestro privilegiado centro de recreo viste en estas noches sus mejores galas y en ellas se da cita nuestra sociedad elegante que tanto gusta de sus fiestas alegres y animadas.

Hoy tendrá una noche magnífica.

Numerosas mesas hay reservadas tanto para la comida como para después de algunas de ellas de numerosos cubiertos.

Por el teléfono FO-7165 recibe Sacerio, el activo y caballeroso «maitre», las órdenes para estas reservaciones.

Dos veces actuará el show.

En él ejecutarán sus mejores números la aplaudida pareja de bailes Modesca and Michael, el simpático trío Aragón de bailes españoles y los reyes de la rumba Pablito y Lilian.

En cuanto al baile estará a cargo de la Orquetsa Sevilla Bitmore y del Conjunto Rítmico Cubanakán.

Tema para la crónica la fiesta de esta noche.

Por la tarde, desde las tres, estará abierta la sala de juegos para las familias que deseen participar de la ruleta y otros juegos de azar.

Mañana domingo se verá muy animado durante todo el día.

VIAJEROS DISTINGUIDOS. — Anteayer en el vapor «Florida» salieron con rumbo a Miami el doctor Julio Batista, la señora María Antonia Batista de Fernández Morrell y la señorita Sarita Gutiérrez.

Los distinguidos viajeros se proponen hacer un recorrido en automóvil hasta el Canadá visitando la Feria Mundial de Nueva York.

Felicidades.

DE LA CRECHE HABANA NUEVA.—Esta tarde se celebrará el magnífico field-day organizado por al Federación Atlética de Cuba a favor de la Creche Habana Nueva, la benemérita institución que sostiene a tantos y tantos pobres niños.

Dará comienzo a las dos de la tarde con un interesante juego de base ball entre el Miramar Yacht Club y el team de la Universidad.

A las cuatro y media se verificara un partido de balón-pie entre el Instituto de la Habana y el Colegio de Belén.

El acto, que como es sabido se llevará a cabo en el Stadium de la Universidad, estará amenizado por la Banda Municipal de la Habana cedida gentilmente por el Alcalde de la Habana, doctor Antonio Beruff Mendieta.

Las entradas valen veinte centavos, pudiendo adquirirse en nuestros principales clubs así como en la Federación Atlética de Cuba o en el Stadium de la Universidad a la entrada.

DE LA FILARMONICA.—Se ha recibido un cable ayer en las oficinas de la Orquesta Filarmónica de La Habana en el que se avisa que la mezzo soprano Gladys Swarthout y su esposo el barítono Frank Chapman, se ven imposibilitados de estar hoy en La Habana, para tomar parte en el Concierto anunciado para el lunes 15, debido a una grave enfermedad que sufre la madre de dicha artista cinematográica. Es una gran contrariedad dicha noticia, que la Dirección de la Orquesta es la primera en lamentar.

El Concierto final de la temporada, se celebrará de todas maneras en el Auditorium el día y hora fijados, actuando la Orquesta Filarmónica bajo la dirección del maestro ¿alter Taussig, con el siguiente programa: Serenata de Mozart, El Río de Smetana, Obertura Obero de Weber, la Sinfonía Incompleta de Schubert y los Cuentos de los Bosques de Strauss.

Los socios de Pro Arte Musical así como los abonados de la Orquesta Filármónica, tendrán derecho a usar la clase de docilidad que tienen asignada para los conciertos de las respectivas sociedades, sin asiento fijo con la sola excepción de los palcos y las cuatro primeras filas del segundo balcón que estarán reservados para los abonados de la Filarmónica que los ocupan.

Los precios, en vista de la ausencia de los solistas han sido reducidos, costando la luneta $2.50 y $1.00 el segundo balcón.

RAMIRO GOMEZ DE MOLINA.—Nuestro querido amigo Ramiro Gómez de Molina, corredor y notario comercial, muy bien relacionado en nuestros círculos, nos participa en amable comunicación el haberse asociado al doctor Joaquín Gómez de Molina, distinguido abogado que ejercía en Camagüey, habiendo establecido sus oficinas en la calle de San Rafael número 316, altos.

Al consignar esta noticia nos place enviar al amigo Gómez de Molina un saludo con nuestros mejores votos por sus éxitos.

EN LOS QUINCE.—Daisy Barrera, señorita muy graciosa y muy bonita, cumple en la fecha de hoy los suspirados quince años.

Con tal motivo tendrá una fiesta por la noche en el colegio Marta donde se educa, dando comienzo a las nueve.

Muchas felicidades le deseamos en su día.

FIELD DAY.—Mañana domingo, a las cinco de la tarde, se celebrará en el Club Cubaneleco un field day que las alumnas del colegio Nuestra Señora del Rosario, de las Dominicas Francesas, en el Vedado, dedican a sus mamás en el Día de las Madres.

Será una fiesta interesantísima.

Luis DE POSADA.

EXITO MARAVILLOSO

Miles de testimonios. Una fórmula especial para cada cura (20 años de experiencia) El método del Abate Ramon. Cura: Diabetes, Riñones, Corazón, Hígado, Reumatismo, Bronquitis, Obesidad, Enteritis, Estómago, Arterio-Esclerosis, Nervios, Estreñimiento, Reglas dolorosas, Várises. Nada más que plantas. Solicite el libro gratis Escriba a Dr. P. Ramírez, Representante de Laboratorios Botánicos. Apartado 1244, Habana.

La Casa Life

LA MAYOR COLCHONERIA DE CUBA

SUPER
COLCHON de MUELLES $23.00

CALIDAD—CONFORT—ELEGANCIA

TRES cualidades insuperables en nuestros COLCHONES de MUELLES. Háganos una visita y véalos durante la:

Gran Venta "Life"

TENIENTE REY Y HABANA — A-6724.
SAN RAFAEL Y RAYO — M-7063.

SERVIMOS PEDIDOS AL INTERIOR.—APARTADO 1997.

LA CALLE DE SANTA CATALINA ENLAZARA IMPORTANTES VIAS DE LA HABANA Y SUS BARRIOS

Han comenzado las obras de terminación de dicha calle, con el beneplácito de los vecinos de aquellas demarcaciones. La controversia sobre los terrenos de acceso a Cayo Cruz

Han comenzado las obras correspondientes a la terminación de la calle Santa Catalina, y su entronque con la Calzada de Palatino y la venida del Cacahual, por cuya ruta se interesan los vecinos de los barrios de Jesús del Monte y Cerro, por los beneficios que ha de aportar a la comunicación entre éstos y el Vedado, y otros lugares.

Por Obras Públicas se ha concedido para esa atención un crédito de seis mil pesos.

Se espera el fallo de la Audiencia sobre los terrenos de acceso a Cayo Cruz

En la Secretaría de Obras Públicas se informó a los repórters, que tan pronto la Audiencia de la Habana, dictamine en la controversia sobre los terrenos que dan acceso a Cayo Cruz, se reanudará la eliminación de la basura de la ciudad, por los medios modernos, que con tan favorable y reconocido éxito había comenzado.

Dados los antecedentes de este litigio, extraoficialmente se opina que el fallo de la Audiencia será favorable a los intereses del Estado.

Tomó posesión del cargo el nuevo Pagador de Obras Públicas

Con la asistencia de muchos jefes de Negociados y empleados de la Secretaría de Obras Públicas, tomó posesión del cargo de Pagador Central de dicha Secretaría, el señor Bonifacio García Bango, con carácter interino. El señor García Bango que desempeñaba el puesto de Pagador Auxiliar sustituye ahora al señor Manuel García Villada.

El señor Julio Pellerano, ha pasado a sustituir a García Bango en el cargo que éste desempeñaba en aquella oficina.

El Ayuntamiento no ha resuelto el problema del fúido en Casa Blanca

El problema derivado del mal estado de la Planta del Alcantarillado sigue en pie. Tomando el flúido de la planta de Hershey, ha podido continuar, la actividad en la planta y que se acometan algunos trabajos de carácter temporal.

Las fortalezas del Morro y la Caballa, solucionaron su problema, obteniendo flúido por su cuenta.

En cambio el Ayuntamiento no ha resuelto nada, y Obras Públicas en un esfuerzo para evitar que queden sin agua barriadas enteras ha seguido facilitando el flúido. Los ingenieros Gastón y Maza, inspeccionan la planta, atentos a cualquier nueva interrupción que pudiera presentarse.

El ingeniero Maza ha presentado un informe pormenorizando, todas las deficiencias y los trabajos ejecutados, a fin de evitar su total paralización, sugiriendo las medidas necesarias, a base de hacer obras nuevas para que no ocurra un mal mayor.

En dicho informe se hace constar que por las dependencias oficiales se adeuda a Obras Públicas, por suministro de flúido de esa planta $67,635.69, hasta el 30 de abril próximo pasado. Corresponden de esa cantidad al Acueducto de la Habana, $42,019.71; y al Campamento de Inmigración $20,102.66 a pesar del precio mínimo que se calcula, o sea a dos centavos el kilowat.

Interesa la Jefatura de la Ciudad la cooperación del público

Hasta tanto no sean entregados a Obras Públicas los nuevos camiones adquiridos para reforzar el servicio de la limpieza de calle, el ingeniero Jefe de la Ciudad ruega al vecindario que coopere al mejor servicio, no arrojando a la vía pública, cáscaras, cajetillas, papeles, ni detritus de ningún género, dado que el material de recogida es precario todavía.

La instalación eléctrica en un hospital

Mediante el correspondiente contrato la Secretaría de Obras Públicas, aportó la suma de $1,505.00, para las obras de instalaciones eléctricas en el nuevo hospital de «San Juan de los Remedios».

El «Empress of Australia» sufre un retraso de ocho horas debido a la niebla

A BORDO DEL «EMPRESS OF AUSTRALIA», en el mar, mayo 12. (Havas).—A las tres de la tarde de ayer, jueves, este trasatlántico, en el que viajan hacia el Canadá los reyes Jorge e Isabel de Inglaterra, hacía ocho horas que estaba prácticamente detenido por la densa niebla que cubre el océano. Los oficiales declaran, sin embargo que el buque tiene aún tiempo suficiente para llegar al Dominio en el tiempo normal.

Los reyes se pasaron gran parte de la tarde en el cinema del trasatlántico. Fueron exhibidas varias películas imperiales, y otras de la vida canadiense, principalmente documentales de Vancouver, Toronto y Banff. A invitación de la reina, todos los tripulantes que estaban francos de servicio, asistieron a la sesión cinematográfica.

ARROLLADA POR UN OMNIBUS

En el Cuarto Centro de Socorro fué asistida de lesiones de carácter grave, Andrea Linares Ismas, vecina de Maloja 605, que le produjo al arrollarla en el Puente de Agua Dulce, el ómnibus 1737, de la ruta 14, que conducía Robustiano Venta Vallina.

YO QUIERO MORIR

Con ánimo de privarse de la vida, ingirió cierta cantidad de iodo, siendo su estado de carácter grave, María Luisa Figueroa de la Moneda, de 18 años y vecina de Luyanó 76.

666 Domina el **PALUDISMO** en tres días.
Líquido -tabletas Polvo Ungüento Gotas para la nariz.
CATARROS en un día. Tónico y Laxante.

Brillantes y piedras preciosas
Cuervo y Sobrinos
Los joyeros de confianza

DEFUNCIONES OCURRIDAS AYER EN LA HABANA, HASTA LAS CUATRO DE LA TARDE

Tomás Saavedra Saavedra, N., 95 años, Paula, número 212.

Lilia Alvarez Gamoneda, B., 33 años, Quinta de Dependientes.

Juana Alonso Martell, B., 63 años, Clínica Fortún-Sousa.

Delia Suárez Ruisánchez, B., 4 meses, Hospital Infantil.

Rosario Morales Ortega, M., 21 años, Gervasio, número 317.

Inés Amores Cabrera, B., 7 años, «Las Animas».

Ramón Canter Morales, B., 48 años, Séptima Avenida y Calle D, Reparto Poey.

Juan Forns Claret, B., 52 años, Cárdenas, número 70.

Rosa Acosta García, B., 38 años, Calzada y A. Vedado.

Emilio Laffite, B., 74 años, Hospital Mercedes.

Casiano Díaz Fernández, B., 65 años, Pasaje Norte, número 28.

Dulce María Amador Santana, B., 22 años, Hospital Lebredo.

Wenceslao Alvarez Robles, B., 70 años, Real, número 27.

Gustavo Lavastida Lavastida, B., 60 años, Tejadillo, número 202.

LA SALUD Y LA BELLEZA

Estómago limpio . . . Cutis sano.

Millones de mujeres reconocen que el afamado médico inglés Benjamín Brandreth les ha puesto en las manos el agente más valioso para la conservación de la salud y la belleza.

Las Píldoras de Brandreth son el medio más eficaz de combatir sin tregua los males del estreñimiento.

Pueden usarse todo el tiempo que se requiera, sin peligro de malas consecuencias. No irritan ni envician. Ejercen su acción directamente sobre el intestino grueso y, sin afectar la digestión, obran de un modo suave, seguro e inofensivo.

La fermentación de los desperdicios acumulados en el intestino es el peor enemigo de la belleza. El cutis sucio, las erupciones de la piel, los ojos sin brillo, las arrugas, el decaimiento de la vitalidad—todos estos males son casi siempre resultado de la pereza intestinal y de la descomposición de los residuos de la digestión estancados en el intestino grueso.

Las Píldoras de Brandreth son el medio ideal de mantener los intestinos limpios. Eliminan los residuos nocivos de un modo suave, pero completo, y por lo tanto son de gran ayuda para embellecer. Las venden todas las buenas farmacias.

✝

E. P. D.

LA SEÑORA

BEATRIZ MARTINEZ, VDA. DE BOSCH

HA FALLECIDO

(Después de recibir los Santos Sacramentos)

Y dispuesto su entierro para las cinco de la tarde de hoy, sábado 13, sus hijos, hijos políticos y demás familiares que suscriben, ruegan a las personas de su amistad se sirvan asistir a la hora indicada a la casa calle de Martí, número 18 (Regla), para desde allí acompañar su cadáver hasta el cementerio de Regla, por cuyo favor les quedarán eternamente agradecidos.

La Habana, 13 de Mayo de 1939.

Anita, Digna, Antonio, Fernando Bosch y Martínez; María Cabezola de Bosch; Rufina González de Bosch; Gudelia Domínguez de Bosch; Manuel Vilarello y Armas; Edisa y María Bosch; Ada y Antonio Bosch; Mirta, Noemí, Gilda y Manolo Vilarello y Bosch; Fernando, Norberto, Mardiell, Nigdia y Maday Bosch y Domínguez; Juan Torrents; Margot Fernández de Torrents; María Fernández Martínez y hermanos; Antonio González Regalado; doctor Gustavo de Varona; doctor Carlos Gómez González; doctor José Pagola; Párroco Francisco M. del Moral.

FUNERARIA DE PRIMERA CLASE
ALFREDO FERNANDEZ
SAN MIGUEL Número 313. TELEFONO A-6348.

M.E.C.D. 2016

HA PEDIDO EL FISCAL MAS DE 7 AÑOS PARA EL "PRAVIANO", ACUSADO DE DOS FALSEDADES

Urgencia ordena el arresto de Antonio Cendón, que injurió y amenazó a los legisladores. Designan nuevo abogado de oficio en la Audiencia. El caso de Margot la próxima semana

Con la pena de siete años y seis meses de reclusión debe ser sancionado Ricardo Fernández García, llamado Ricardito el Praviano, conocido por otros nombres y alias más, según las conclusiones que el Fiscal de la Audiencia acaba de formular. En ellas dice que el procesado se presentó en el establecimiento de Abraham Uscher, sito en Muralla 162, en esta capital, con una carta supuesta de Manuel Kaplan, comerciante de Candelaria, obteniendo la entrega de un paquete de mercancías que Kaplan le había encargado a Uscher, por $39.03, presentándose también en el establecimiento de Muralla 321, de los hermanos Berezdivin, simulando venir de parte del comerciante espirituano Armando Piñeiro, logrando también la entrega de cuatro paquetes de mercancías valoradas en $414.66 que habían de ser enviadas a dicho Piñeiro, de todo lo cual se apropió. El Fiscal califica el delito de falsificación de documentos privados y aprecia a Fernández García la agravante de reincidencia, ya que con anterioridad ha sido ejecutoriamente condenado por falsedad en documento privado.

Otras conclusiones del Ministerio Fiscal

Tres años de prisión, por lesiones graves a José Menéndez, para Miguel Oliva Ravelo, el cual atacó a aquél durante la reyerta que ambos sostuvieron; cuatro años de prisión para Mario Piñeiro Martín, por tráfico de drogas exóticas o estupefacientes, y la misma pena para Clemente Richard, por el propio anterior delito.

Dictada orden de detención de Antonio Sendón Vázquez

Ayer debió celebrarse ante el Tribunal de Urgencia el juicio contra Antonio Sendón Vázquez, acusado por el Presidente de la Cámara de Representantes señor Marcelino Garriga de amenazas e intimidación al Congreso. Pero el acusado no se presentó ni fué hallado en el domicilio que dió, por lo que hubo de suspenderse el acto, disponiendo el Tribunal que se librara despachos a los Cuerpos de Policía para su busca y captura y presentación al mismo.

El citado Tribunal absolvió, tras haber retirado la acusación el Fiscal, a José Novo, acusado de sabotaje, siendo defendido por el doctor Armando Rabell.

Y la Sala Quinta de lo Criminal absolvió del delito de trata de blancas a Eduardo Williams, defendiéndolo el propio doctor Rabell.

Nuevo letrado de oficio de la Audiencia habanera

Hoy por la mañana habrá de tomar posesión del cargo de Abogado de Oficio de la Audiencia habanera el doctor Enrique Recio Agüero, hijo del senador de la República de los mismos nombres y apellidos. Sustituye el doctor Recio al doctor Francisco M. Casado, cuyos servicios ha dado por terminados el Secretario de Justicia, doctor Augusto Saladrigas. La cesantía del doctor Casado ha causado honda pena, ya que es muy estimado en los Tribunales y círculos judiciales, habiendo ejercido de Abogado de Oficio por espacio de más de veinte años en la Sala Segunda de lo Criminal de la Audiencia.

La vista del habeas-corpus a favor de la señora García Maldonado

La impresión dominante ayer en el Tribunal Supremo es la de que del lunes al martes próximos habrá de celebrarse ante la Sala de lo Criminal de ese máximo organismo judicial la vista del recurso de habeas-corpus a favor de la señora Margot García Maldonado, matadora de Armando Corona y condenada a seis años de prisión por la Audiencia oriental. Posiblemente sostenga la procedencia del aludido recurso, con el que se pretende que dicha señora goce de libertad provisional a las resultas del recurso de casación ante el Supremo, el doctor Ramón Zaydín, senador de la República.

Es acusado de una estafa y hace poco resultó amnistiado

Esta vez se le imputa el haberse apropiado de $500 que logró de un comerciante

Ante el oficial de guardia, en la Policía Secreta, había denunciado el comerciante Martín Casas Vila, del giro de mueblería, establecido en San Rafael 356, que había sido víctima de una estafa ascendente a 550 pesos por parte de un alemán nombrado Gregorio Feldmann, vecino del hotel, sito en G y 25. Dijo el señor Casas que Feldman adquirió en su establecimiento muebles por valor de 700 pesos, entregándole en pago un cheque contra una entidad bancaria habanera por la suma de 1,250 pesos, cobrándose él del cheque la aludida suma de 700 pesos y devolviéndole 550 pesos, o sea la diferencia, confiado en que el documento era legítimo, comprobando su falsedad al concurrir al Banco a hacerla efectiva y convencerse de que el Feldmann no tenía fondos.

Inmediatamente el comandante Menéndez, jefe de la Secreta, dispuso que los detectives del grupo 6, Ortiz y Bolívar, practicaran pesquisas, y poco después era detenido el acusado, al cual se le ocupó la citada suma estafada; poco después era presentado al Juez de Instrucción de la Tercera Sección, el que lo instruyó de cargos y remitió al vivac por el término de ley.

Los detectives han comprobado que Feldmann es sujeto de pésimos antecedentes, pues ha extinguido con anterioridad penas diversas por el delito de estafa, habiendo quedado libre al aplicársele los beneficios de la amnistía de 21 de diciembre pasado. También comprobaron, y todos esos detalles lo hacen constar en el informe, que sobre el caso elevaron al comandante Menéndez, que Feldmann es el jefe de una buena organizada banda de estafadores que se ha venido dedicando recientemente a defraudar a los judíos que han entrado en Cuba recientemente.

Seis cigarros de marihuana

El subinspector de la Secreta, al mando del Buró de Narcóticos, con dos detectives a sus órdenes, se personaron en Sitios 113, arrestando a Miguel Fernández y comprobando que se trata del sujeto conocido por Angelito, que se dedica a confeccionar cigarros de marihuana expendiéndolos a los viciosos. En el registro que practicaron en la casa, ocuparon dichos agentes de la autoridad seis cigarros de marihuana ocultos convenientemente bajo una de las hornillas del fogón de la casa. Fernández negó que fuera expendedor, agregando que sólo es vicioso, pero la Secreta comprobó que se trata de un antiguo y consumado expendedor que ya, en anteriores ocasiones ha sido preso por la Policía, siendo de su propiedad todo lo ocupado. Se le presentó al Juez de Instrucción de la Tercera Sección, que lo recluyó en el vivac por el término de ley.

SOLEMNE FUNCION RELIGIOSA EN HONOR AL PATRONO DE LAS ASOCIACIONES EUCARISTICAS

Invita a los cultos el Director de las Marías de los Sagrarios, Rvdo. Padre Guillermo Basterrechea. San Pascual Bailón, un fraile franciscano glorioso y humilde

El día 17 de Mayo, como hemos anunciado celebra la Iglesia Católica la festividad de San Pascual Bailón. Los cultos externos se han anticipado, en la Iglesia de San Francisco, para mañana, domingo 14. Tendrá lugar a las siete y media, la Misa de Comunión General. A las 9 la solemne función religiosa, con panegírico del santo, el cual se encuentra a cargo, por petición unánime de las Marías de los Sagrarios, del Director de dicha Congregación, Reverendo P. Guillermo Basterrechea, O. F. M.

San Pascual Bailón era un hermano lego de la orden seráfica. Su misma humildad lo hace más glorioso. Por él obró Dios grandes milagros, tales como el de que un ángel cuidara su rebaño mientras permanecía el santo en oración. A la rotura de unas costillas le llamó «regalo del Señor».

Pero dejemos que sea la palabra del Padre Guillermo la que nos explique, mañana, quién era San Pascual Bailón. Por qué le ha declarado la Santa Sede Patrono de las Asociaciones Eucarísticas. El comentario periodístico no es, ni con mucho, la palabra del apologista. No sabremos describir, aunque lo conozcamos y lo intentemos, el desprendimiento de las cosas mundanas, la posesión del amor de Dios, el éxtasis sobrenatural de un santo que, sobre todas las cosas, no hizo más que eso: amar a Dios. Conozcámosle y amémosle, al santo que era sencillo como lo era Jesús. Vayamos, en la mañana del domingo 14, a sus cultos solemnes en la Iglesia de San Francisco. Invitan a ellos el Reverendo P. Guillermo Basterrechea, Director de las Marías de los Sagrarios y la Presidenta de esta Congregación diocesana, Sra. Blanca García Montes de Terry.

SERA UNA HERMOSA REALIDAD LA CASA CULTURAL DE CATOLICAS

Importante reunión celebrada en el Arzobispado de La Habana. Elocuentes frases del Ilmo. Sr. Arzobispo, Monseñor Manuel Ruiz

Previa citación del Ilustrísimo y Reverendísimo Sr. Arzobispo de la Habana, Monseñor Manuel Ruiz y Rodríguez, se celebró en la tarde de ayer una importante reunión en el palacio Arzobispal de la Habana.

El fin de la junta, a la que concurrieron sacerdotes, religiosos y seglares, fué el de solicitar de todos su cooperación para la fundación, ya acordada por las Damas Isabelinas de Cuba, de la Casa Cultural de Católicas.

Qué es la Casa Cultural

«Un centro de formación cristiana integral, de orientación de la conducta y de acción social efectiva», dice la segunda de las bases del proyecto de fundación que tenemos a la vista. Y añade la cuarta: «Será, especialmente, el centro de unión de todas las Asociaciones Católicas Femeninas, a las que prestará en todo momento su apoyo material y espiritual, pudiendo cada una de ellas utilizar la Casa como propia para fiestas de beneficencia, juntas, conferencias, etc.» Dice, por último, la sexta de las bases: «La Casa Cultural de Católicas será una institución de carácter social y religioso, sin matiz político alguno, quedando en libertad cada una de sus asociadas para profesar el credo político que escogiere».

Tendrá, pues, el lector una idea de lo que ha de ser la Casa Cultural Católica. La cuota mensual, para pertenecer a ella, es solamente de $1.00. Serán consideradas Socias de Honor las que contribuyan con la cuota de $5.00 mensuales.

La Dra. Margarita López

Hizo uso de la palabra, una vez el señor Arzobispo declaró abierta la sesión, la doctora Margarita López, exponiendo brillantemente a la junta lo que ha de ser la Casa Cultural de las Católicas. Exhortó a la unión, repitiendo, en el curso de su disertación, que era lo único que faltaba: unidad. Habló de «recristianizar» la sociedad, y pidió la cooperación de todos a la fundación de la Casa Cultural Católica, añadiendo que aún cuando la pequeña cuota signifique en algún caso un sacrificio, es de esperar que todos lo realicen, ya que un sacrificio por la causa de Dios nadie lo rehuirá.

La doctora López fué intensamente aplaudida.

El Dr. Dorta Duque

Siguió en turno a la doctora López en el uso de la palabra, el doctor Manuel Dorta Duque, quien habló en nombre de los Caballeros de Colón. Dijo que llevaba allí una felicitación y un ofrecimiento, y ambos no como mera cortesía, sino con toda sinceridad. Felicitó a la doctora López, y ofreció la cooperación de los Caballeros de Colón a la fundación de la Casa Cultural de Católicas.

Habló después el doctor Dorta Duque de la labor silente que había podido apreciar que llevaban a cabo los católicos en la Habana, refiriéndose las visitas de los Caballeros de Colón al Hospital de San Lázaro, a los Asilos de Ancianos atendidos por las Hermanitas de los Ancianos Desamparados, y a otros lugares. No sabía, dijo, que el Hospital de San Lázaro estuviese atendido por Hijas de la Caridad. Elogió la labor de estas abnegadas religiosas, así como la de las Hermanitas de los Ancianos Desamparados, y la de los beneméritos hijos de Don Bosco, los Salesianos, cuyos planteles visitaron también los Caballeros de Colón en la semana que llamaron de evidencia católica.

Exhortando a la cooperación para la fundación de la Casa Cultural de las Católicas, pidió, como su antecesora en el uso de la palabra, UNIDAD.

El Sr. Arzobispo de la Habana

Fué el tercero en usar de la palabra, y comenzó refiriéndose a la unidad, a la asociación católica, diciendo que hermoso es el pensamiento, pero que le admira que se busque la unión, puesto que ya la tenemos por dos razones, que son la unidad de la doctrina (unidad de fe) y la unidad de la caridad (unidad de corazón). Desde hace dos mil años, continúa el señor Arzobispo, el pueblo cristiano tiene un solo corazón y una sola alma, y cualquiera que se separe, en cualquier forma, ése, dice con energía, ¡NO ES CRISTIANO!

La unidad fué el pensamiento torturante de Cristo en sus últimos momentos. No le angustió la muerte rozándole el rostro, no las tinieblas del sepulcro, en el que no había de estar más que tres días, no el deshonor: sólo la UNIDAD cristiana, fué su angustia, su preocupación. Ha de ser, continuó el Sr. Arzobispo, la unidad cristiana, indestructible y eterna, como la que existía entre El (Cristo) y el Padre.

Pudiera añadir, expresó Monseñor Ruiz, sin temor a los comentaristas que, a mi juicio, éste de la unidad es el pensamiento más atrevido del Evangelio.

Y continuó con bellas frases literarias: ¿Qué es la Naturaleza sino una? ¿Qué los sonidos de una orquesta? ¿El brochazo arriba, brochazo abajo de una pintura? En la naturaleza, la rosa aquí y allá, o, hablando en cubano el «guao» aquí y allá? Hay que admirar la unión en la naturaleza, y no contemplarla a pedacitos. En el universo el canto del canario, de la alondra, considerados separadamente, no son la unidad, sino notas perdidas en el concierto universal. El chirrido de la cigarra, el canto de la alondra, el rugido del león en el monte, todo forma la unidad, todo es hermoso, por que todo es uno. Donde no hay unidad no hay belleza. Tenemos, pues, unidad en la naturaleza y en la religión.

El diablo que se entienda...

Ocurrente y originalísima la frase, como de quien la dijo; pero así la reproducimos. Vosotras tenéis, dijo Monseñor Ruiz, lo que tenemos nosotros, lo que os hace invencibles: vuestra debilidad. «El diablo que se entienda con una mujer débil... ¿quién puede con ella?»

La debilidad de una mujer venció a Dios. Quedó demostrado en las bodas de Caná de Galilea. Pensó María en la gran vergüenza de aquellas pobres gentes porque se les había acabado el vino y le pidió el remedio a su Hijo. A pesar de la contestación. «Mujer, y a ti, ¿qué?» a pesar de que no había llegado el tiempo de los milagros, el hecho es que se convirtió el agua en vino. Existía la unidad del amor.

Con un intenso, fuerte dolor de cabeza, el señor Arzobispo no podía continuar; pero aún hizo un esfuerzo. Citó a los que llaman filósofos o teólogos (como si él no lo fuera) y se refirió a la solidaridad del mal y a la reversabilidad del bien. Recitó las estrofas en que pregunta el poeta a los cielos, «¿qué delito cometí contra vosotros naciendo?» y terminó exhortando a la concurrencia, después de su disertación brillante, a cooperar a la obra de la Casa Cultural de Católicas, que cree una gran base para proseguir en el conocimiento de Cristo, y en el bien de Dios, de la Iglesia y de la Patria.

El Ilustrísimo Sr. Arzobispo de la Habana, Monseñor Manuel Ruiz, fué aplaudido con entusiasmo y persistencia.

El Padre Chaurrondo

Presentó una moción, pidiendo que el Sr. Arzobispo se retirara y continuara, a pesar de ello, la junta, dado su fuerte dolor de cabeza, el Rvdo. Padre Hilario Chaurrondo, Director de la Asociación de Católicas Cubanas.

—Ya que he pasado lo más malo (hablar)—expresó el Sr. Arzobispo,—permaneceré aquí.

A continuación solicitó el P. Chaurrondo algunas aclaraciones sobre si se sumaban o no las católicas como entidad (tales como las Católicas Cubanas) a la fundación de la Casa Cultural de Católicas, o solamente se pedía la cooperación de cada una particularmente. Fué ampliamente complacido en su solicitud de datos, que se hizo posteriormente más extensa, por la doctora López. Y fué intensamente aplaudido cuando hizo saber a la junta, expresando las ventajas de sumar a las entidades como tales, que él pagaba el alquiler de la Casa Cultural de las Católicas. Alguien dijo que el Padre Rodríguez, de la iglesia de Jesús del Monte, pagaba la luz eléctrica.

Sor Concepción Crespo

Propuso, como el Padre Chaurrondo, la Directora del Colegio La Inmaculada, Sor Concepción Crespo, que se sumaran las asociaciones femeninas, y no individualmente, los componentes de ellas. Que tuvieran, todas las asociaciones, participación en la fundación. Ya la fundación está hecha; fué la aclaración de la doctora López.

Terminación del acto

Tuvo lugar en medio de gran armonía, prometiéndose una próxima junta para fecha que se señalará. Presidieron la de hoy el Ilmo. Sr. Arzobispo, la señora María Montalvo de Soto Navarro y la doctora Margarita López.

C. M. L.

Derribó un tranvía la fachada de una morada en Marianao

Ninguna persona resultó con lesiones. Estalla una plancha de gasolina. Robo frustrado

MARIANAO, mayo 12. DIARIO. Habana.—Ayer tarde, el tranvía 581 de la línea Marianao-Calle Aguila, que manejaba el motorista Manuel Salinas Rosales, de 61 años de edad, vecino de Reina 27, descarriló en la calle Martí entre Maceo y Adolfo Castillo, proyectándose contra la fachada de la casa marcada con el número 33, derrumbádola.

No hubo desgracias personales

Emilio Madiedo Madiedo, de 55 años de edad, vecino de Lona sin número, propietario de la casa, se personó en la Segunda Estación de Policía y denunció el caso; manifestó que las pérdidas ascienden a más de quinientos pesos y que en la casa viven Emilio Frontela, María y Onelia Micado, los que se encontraban afortunadamente en el interior de la misma, salvándose por eso de que le cayeran las paredes encima. Del caso conoció el Juez de Instrucción.

Con una segueta le cortaron los balaustres

Manuel Parlac Prado, de 33 años de edad, vecino de Díaz sin número, denunció al sargento Angel García en la Segunda Estación, que un sujeto de la raza negra, desconocido para él, le cortó con una segueta tres balaustres de hierro de la ventana de su casa con el propósito de robar, cosa que no realizó por la intervención de un vecino. Los daños valen quince pesos.

Le estalló una plancha de

Felipa Hernández Guerra, de 38 años de edad y vecina de Barreto 11 fué asistida en el Centro de Socorro por el doctor Calvés de quemaduras graves; declaró al vigilante Ortega que al encender una plancha de gasolina, ésta le estalló.

Se fracturó un brazo al caerse

En la Casa de Socorro el doctor Sardiñas asistió de la fractura del brazo derecho a Néstor Moroto Rubio, de 7 años, vecino de Toledo 10; declaró Julia Rubio, madre del menor, que éste se cayó de una ventana.

A. MARTINEZ,
Corresponsal.

FUE DECLARADO DESIERTO EL CERTAMEN PARA ADJUDICAR EL PRIMER PREMIO DE LITERATURA

Así lo estimaron y acordaron los miembros del Jurado. En las Escuelas Públicas se conmemorará el tercer aniversario de la fundación de nuestro Dispensario de Higiene Escolar

En todas las escuelas públicas de la Habana, Marianao, Guanabacoa y Regla habrá de conmemorarse, el próximo día 16, el tercer aniversario de la fundación del Dispensario de Higiene Escolar de la Secretaría de Educación.

Dicho Dispensario viene rindiendo una eficiente labor por la niñez cubana, pues en el mismo se presta atención facultativa y se facilitan medicinas a los escolares inscriptos.

Sin alterar el horario de las clases en las escuelas públicas, los maestros explicarán a los alumnos la significación de la fecha que se conmemora.

Se organiza un concurso para premiar los mejores trabajos sobre el Dispensario de Higiene Escolar que presenten los escolares.

El doctor Aníbal Herrera, director del Departamento de Higiene Escolar, ha cursado una circular a todos los directores de escuelas de los distritos señalados, dándole informes sobre estos particulares.

Declarado desierto el premio nacional de Literatura

Ha sido declarado desierto el concurso para adjudicar el Premio Nacional de Literatura, convocado por nuestra Secretaría de Educación Pública.

El jurado, según se nos hubo de informar ayer, decidió no otorgárselo a ninguna de las obras presentadas para optar por el mismo.

De dicho jurado formaban parte miembros de la Universidad de la Habana, de las Academias de Ciencias, de Artes y Letras y de la Historia; de la Sociedad de Escritores y Artistas Americanos, de la Dirección de la Cultura de la Secretaría de Educación y otras prestigiosas entidades.

Una investigación sobre unos terrenos

Las altas autoridades educacionales han comisionado al doctor Cosculluela, Abogado Consultor del Departamento, para que realice una investigación sobre unos terrenos del Municipio de Holguín que se estima que pertenecen a la Secretaría de Educación y vienen siendo detentados por unos particulares.

El doctor Cosculluela hará un amplio estudio sobre la situación de los terrenos y revisará toda la documentación en el Registro de la Propiedad.

Guiu Llerena se trasladará a los Estados Unidos

Ha sido conferida una comisión especial al joven pianista cubano Guillermo Guiu Llerena para que se traslade a los Estados Unidos de América.

El notable artista embarcará el domingo 4 de junio, a las siete de la noche, rumbo a Boston.

Una comisión de sustitutos

Una comisión de maestros sustitutos se entrevistó ayer con el doctor García Rojas, Superintendente General de Escuelas, con el propósito de informarse acerca del resultado de las peticiones que formularon.

El doctor García Rojas les expuso que la Junta de Superintendentes había acordado elevar al Secretario de Educación, Dr. Fernández Concheso, las solicitudes que eran de su competencia y las que requieren leyes, decretos o resoluciones para cristalizar en una realidad.

Como presidente del Comité Ejecutivo distrital de la Habana, los maestros sustitutos, ha sido electo el señor Gustavo Ferrer.

Las señoritas Irene Hernández y Luz María González han sido designadas secretaria y tesorera de dicho Comité.

El Homenaje al Maestro Ugarte

Se continúa laborando activamente en la organización del homenaje que se quiere tributar al maestro Oscar Ugarte.

El distinguido educador y poeta que no regatea nunca su concurso a los actos escolares, será objeto de una señalada distinción.

Distintos artistas y educadores han adherido ya al acto.

Forma parte de la comisión organizadora los doctores Manuel Márquez Sterrión, H. García Rojas, N. Pérez Beato, Juan Aluija y Rafael Fontela y Teurbe Tolón.

Bella noche cultural, la cuarta sesión de la semana heredianа, en el Círculo de Bellas Artes

Medardo Vitier tejió una guirnalda sobre el ideario de Heredia. Música y recitaciones fueron ofrendadas a la memoria del bardo insigne, en un ambiente de cubanidad

El miércoles último a las nueve y media de la noche, tuvo lugar la Cuarta Sesión de la Semana de Conmemoración Heredianа, organizada por la Dirección de Cultura de la Secretaría de Educación y por el Comité Nacional del Centenario de Heredia, del cual es Presidente el doctor Aurelio Fernández Concheso, Secretario de Educación.

El acto, fuera de lo ritual del programa, revistió caracteres de verdadera solemnidad. Hace muchos años, posiblemente desde que el Círculo de Bellas Artes estaba en la Plaza de la Catedral, no se ha visto la casa de los artistas e intelectuales tan colmada de concurrencia, ni ésta alcanzaba tal selección tantas eran allí las personalidades en todas las ramas del saber, representaciones diplomáticas, literatos, poetas, músicos, pintores, escultores....

Tal vez la sobriedad del programa hiciera más interesante la sesión del miércoles y diera más valor a cada uno de los números que lo integraban. Breves palabras del Presidente, Mtro. Joaquín Rodríguez Lanza, uno de los artistas de espíritu más amplio y generoso, evocaron la jornada del Congreso de Arte celebrado en Santiago de Cuba, precisamente teniendo por sede simbólica la casa en que nació el poeta cuyo centenario se conmemora, «escogida de ex-profeso para llevar a ella a los peregrinos estetas en la oportunidad de iniciar con el primer acto del Congreso el «Año del Centenario Heredianо». Sirvieron aquellas palabras para expresar a la concurrencia cómo «la tradición del Círculo de Bellas Artes y sus propósitos de enaltecer a la patria en la memoria de nuestros grandes artistas, patentizados en las misiones artísticas realizadas antes del Congreso», hallaba en la fiesta de esa noche, su culminación.

Seguidamente Rodríguez Lanza puso en manos de Chacón y Calvo la explicación del acto. Este último, con justeza y elegancia, explicó el proceso del centenario y cómo cada jornada superaba a la anterior en importancia y en calidad. Hizo breves consideraciones sobre la obra del poeta inmortal.

El doctor Medardo Vitier tuvo a su cargo el número central de la fiesta. Su notable conferencia allí improvisada, sobre el ideario de Heredia, pleno de citas y de comentarios, dieron oportunidad para afirmar su vasta erudición y sus grandes conocimientos en la Literatura hispano-americana. Sus comentarios sobre la importancia de la época y del ambiente en que se producen los grandes hombres, como «el poeta de nuestra Independencia», factores imprescindibles para juzgarles en una sana crítica contractual, causaron sensación en el auditorio. Confiamos en que el doctor Vitier reconstruirá su conferencia para deleite de los espíritus selectos.

El resto del programa estuvo a cargo de la bella y notable recitadora señorita Coralia Céspedes, que interpretó la composición «A la muerte de José María Heredia», por Gertrudis Gómez de Avellaneda, dicha magistralmente, y del popularísimo recitador y locutor de la radio, señor Gaspar Pumarejo, que hizo revivir los instantes emocionados en que Hilarión Cabrisas, en la propia casa de Heredia, electrizara a los concurrentes del Congreso de Arte, cuando ofreció las primicias de su oda «Canto a Heredia». Complemento afortunado al programa fueron «La canción de las flores» y el himno, de la ópera «Baltasar» de los ilustres cubanos Gaspar Villate y Gertrudis Gómez de Avellaneda, interpretadas, por los conjuntos corales del Círculo de Bellas Artes.

El triunfo de esta institución fué decisivo. Se vivieron allí aquella noche momentos de intensa cubanidad, no sólo por los actuantes de su programa, sino por las obras allí ofrecidas.

A. M.

REQUISITO EXIGIDO PARA LA DEVOLUCION DE UN CARGAMENTO DE AZUCAR

El Director General de Rentas e Impuestos, señor Eugenio García Guzmán, ha elevado a la resolución del Secretario de Hacienda el expediente relativo a la ocupación verificada por miembros del Ejército Constitucional, de 24,000 sacos de azúcar, procedentes del central «María Antonia», en Santo Domingo, provincia de Santa Clara, que han sido depositados en el almacén afianzado de los ferrocarriles de Regla.

Ese cargamento de azúcar venía consignado a la firma Galbán, Lobo y Compañía, y por carecer de los sellos correspondientes fué ocupado, estimándose que se trata de azúcar gravada por el impuesto. Los consignatarios han declarado que se trata de azúcar para la exportación, lo que tendrán que justificar ante el Director de Rentas para que se pueda proceder a su devolución.

NUMEROS DEL SORTEO DE CARIDAD PERDIDOS Y LAS PERSONAS QUE LOS POSEEN

El Teniente Rafael Usatorres, taquígrafo del Ejército Constitucional, nos ha enviado una atenta carta relacionada con los números del sorteo de Caridad que se han extraviado y con el fin de dar a conocer las personas que poseen los referidos números.

He aquí la relación:

No. 5122, perteneciente al Primer Teniente Agustín Venegas, Cuerpo de Señales, Regimiento No. 6.

No. 9726, del Sargento Gerardo Pedroso Dueñas.

No. 26679, de la Sra. Mercedes Ferrer y Abascal, vecina del Reparto Santos Suárez, en San Benigno 508.

No. 9720, del Sargento de la Marina de Guerra, Angel Varela Abeilla, destacado en el Castillo de la Punta.

No. 3770, perteneciente al Sr. Bebo Benach Carreras, del Hospital «Calixto García».

No. 3461, del Sargento Rafael Hernández Rodríguez, de la Plana Mayor, Regimiento No. 7.

Nos. 9216 y 9217, del Capitán de Administración de la Marina de Guerra, Francisco Ortega.

Nos. 1227 y 1228, de Marcelino Couso, de la Casa de P. Fernández, Obispo 113.

No. 10940, de la Srta. María Clemencia de Miranda Agramonte, que reside en la calle 15 No. 255, Vedado.

No. 9208, del Sr. David González Tollechea, Subteniente Maquinista de la Marina de Guerra.

Nos. 4236, 4253 y 4254, que le fueron sustraídos de sus respectivos talonarios con la correspondiente matriz al señor Francisco Batista, de la Ciudad Militar.

PROXIMOS ACTOS DE LOS CABALLEROS DE COLON

Domingo 14 de Mayo, Día de las Madres: 8 a. m. Misa rezada que se celebrará en la Iglesia de San Francisco, a las 8 a. m. con la asistencia en corporación del Consejo San Agustín No. 1390 de la Orden de Caballeros de Colón y de la Asamblea de Cuarto Grado de la propia Orden, Padre Félix Varela. Esta misa será de comunión para los miembros de la Asamblea, a quienes podrán acompañar en la Sagrada Mesa cuantas personas se encuentren a disposición de hacerlo.

Citan a los miembros de la Orden e invitan al público el Gran Caballero del Consejo, Dr. Manuel Dorta Duque, y el Fiel Navegante de la Asamblea, señor Fernando Díaz de la Rionda.

3 p.m. Junta en Tercer Grado de los Consejos del Primer Distrito, en las Escuelas Pías de Guanabacoa, para la ejemplificación de dicho Grado.

Citan a los miembros del Tercer Grado de sus respectivos Consejos los Secretarios de Actas de los mismos de Segundo Grado los Secretarios Financieros.

Los oficiales del Grado, en funciones, insisten en que los miembros de Segundo Grado que deseen adelantar habrán de estar dispuestos a tiempo, para lo cual es necesario que se presenten puntualmente a la hora señalada.

Martes, 16 de Mayo

9 p. m. Junta ordinaria del Consejo San Agustín No. 1390 de la Orden, en su local social. Instrucción por el Capellán. Asuntos generales. Cita el Secretario de Actas, doctor Saúl Sáenz de Calahorra.

mañana del día 14 de mayo domingo, en el teatro «Encanto» de esta ciudad.

Para este acto ha sido confeccionado un interesante programa.

SERA CONMEMORADO EL TERCER AÑO DE LA FUNDACION DE LA CAJA POSTAL EL LUNES QUINCE

Asistirán al acto el Presidente de la República y el Jefe del Ejército. Tiene un millón de pesos en depósito esa Sección de Comunicaciones. Tarifa telegráfica rebajada

El próximo lunes 15 del actual, a las cinco de la tarde, será conmemorado en la Secretaría de Comunicaciones el tercer aniversario de la fundación de la Caja Postal de Ahorros; institución nacida por iniciativa del señor Francisco Gómez, Secretario del Ramo, cuyo auge y prosperidad en los tres años que lleva de existencia ha superado a todo cálculo.

El señor Francisco Gómez con razonado optimismo, aspira a que la Caja Postal de Ahorros, correspondiendo a los considerables esfuerzos de los funcionarios que la dirigen, llegue a tener un millón de pesos en caja antes del lunes próximo. De acuerdo con los rumores e informes recogidos por los repórters que hacen la información de aquel sector administrativo, es muy posible que el señor Francisco Gómez logre ver realizados sus deseos.

Cuenta actualmente la Caja Postal de Ahorros con $760.000.00 en depósitos, correspondientes a más de catorce mil depositantes, por lo que se espera que en los días que faltan para el lunes; sábado y lunes, se llegue a la cifra de un millón, pues muchas instituciones han prometido ingresar sumas considerables en la Caja.

Al acto del lunes asistirán numerosas personalidades, entre las que se cuentan los secretarios de Despacho. El Presidente de la República, coronel Federico Laredo Bru y el Jefe del Ejército, coronel Fulgencio Batista, han sido invitados especialmente al acto, en el que será ofrecido un magnífico buffet.

«Día de las Madres»

De acuerdo con lo establecido respecto a tarifas especiales en la imposición de telegramas de felicitación, con motivo de onomásticos, cumpleaños y felicitaciones de pascuas, y a fin de dar facilidades al público, así como al comercio, queda ampliada esta tarifa desde el día de hoy para todas las felicitaciones con motivo del «Día de las Madres». La Secretaría de Comunicaciones admitirá esta clase de telegramas, siempre que en nota puesta al margen se haga constar la conformidad de que se curse mañana, «Día de las Madres».

La Dirección de Telégrafos ha dictado esta medida, a fin de evitar largas esperas junto a las taquillas receptoras de telegramas, que en día tan señalado se colma de público, ansioso de expresar sus congratulaciones a los seres más queridos.

Autorización concedida a la Cía Petrolera Garco, S. A.

La Secretaría de Comunicaciones, por el Negociado de Licencias de Radio, le ha concedido autorización a la Compañía Petrolera Cargo, S. A., de esta capital, para operar tres equipos radiotelefónicos de onda ultra-corta, en los trabajos geofísicos que va a realizar en el territorio de la República.

Examen de capacidad

A fin de que puedan obtener certificados que los habiliten como operadores de estaciones de radio de aficionados, se ha dispuesto sean sometidos a un examen de capacidad los señores Miguel Angel Marichal, de esta capital, Belfort Víctor Marionneaux, de Jobabo y Pedro Torres Jaspes.

CON EL FIN DE MATARSE UN INDIGENTE SE RASGO EL CUERPO CON LAS UÑAS

En el primer centro de socorro fué asistido anoche de desgarraduras de la piel, diseminadas por el tórax y por el cuerpo, Alejandro Castaño Capdevila, de 48 años de edad, sindomicilio conocido.

Castaño expuso a la policía que con ánimo de privarse de la vida, se rasgó su cuerpo con las uñas.

Menor arrollada

En el segundo centro de socorro fué asistida la menor Emilia López Alonso, de 12 años de edad, vecina de Gloria número 722, de la fractura de la clavícula izquierda, que sufrió frente a su domicilio, al ser arrollada por el auto que conducía el alférez de fragata Enrique Campos Ramírez, vecino de San Joaquín número 390.

Con una polea

Trabajando en los muelles de Pote, Mario Amaro Cáceres, de 24 años de edad, vecino de la finca del Coronel Batista, en La Lisa, sufrió la fractura de la pierna derecha.

Manifestó Amaro que cuando cortaba un hierro, éste resbaló y al huir introdujo la pierna en la polea de la maquinaria.

EN HONOR DE LAS MADRES OBRERAS

El doctor Emilio Yero Bou, presidente de la Delegación de Salud y Maternidad de la Habana, nos remite atenta invitación para la fiesta-homenaje que, en honor de las madres obreras, ha de celebrar dicha Delegación a las nueve de la

La pestilencia se extiende a la Víbora y Luyanó

El Secretario de Gobernación ha recibido numerosas quejas de los vecinos de esos barrios

Recientemente dimos cuenta de los males olores que se vienen notando por distintos lugares del centro de la capital, y también hablamos de las causas productoras de los mismos, según opinión de la Secretaría de Sanidad.

Y hoy nos hacemos eco de las innumerables quejas que ha recibido en estos días el Secretario de Gobernación, Dr. Joaquín Ochotorena, de vecinos residentes en los barrios de Luyanó y Víbora, los cuales dan cuenta de que son insufribles en esos lugares las pestilencias que emanan, cada vez más agudas, producidas al parecer por la cremación de desperdicios de las reses que se sacrifican en los mataderos situados en esas barriadas o próximas a ellas.

El Dr. Ochotorena, haciéndose eco inmediatamente de esas quejas y prosiguiendo su línea de conducta de acudir a la pronta solución de los problemas que se someten a su consideración, dispuso que esas quejas fueran trasladadas inmediatamente al Secretario de Sanidad, Dr. Costales Latatú, y al Alcalde de la Habana, Dr. Beruff Mendieta, para lo que proceda hacer.

ABURRIDA DE LA VIDA

Ada Rodríguez Fernández, de 23 años y vecina de Lamparilla 261, sufrió una grave intoxicación al ingerir un veneno con ánimo de privarse de la vida por estar aburrida.

Cardenenses

Mayo, el Mes de las Flores

Mes de María.
Mes de las Flores.

Empezaron ya en nuestro templo principal esos cultos religiosos que llamamos Flores de Mayo y que hace llevar a los pies de la Reina de los Cielos, flores lozanas, que, en artísticos cestos conducen tiernos querubines.

Lleno se ve el templo.
Noche tras noche.
De gala, radiante de luz, esplendente, allá en el altar mayor la imagen de la Inmaculada Concepción que parece presentar su faz risueña al recibir a esa legión de ángeles que van a ofrendarle flores...

Flores de Mayo.
Frescas y lozanas.
Es un encanto ver ese desfile de querubines, mientras allá en el coro elevan un trono celestial a la Inmaculada Concepción, a la Virgen María.
Se repiten esos cultos.
En todo Mayo.

A los socios del Náutico

Un acuerdo en firme.
Que se cumplirá.
Iniciada ya la temporada de verano en la Playa Azul, se ha acordado por la Directiva del Náutico que para visitar el Club es requisito indispensable ser socio y que los citados tendrán que estar al corriente en el pago de sus cuotas.
Se actuará con severidad.
En lo que dejo dicho.
La institución demanda gastos en esta época más que en otros meses, y es por ello que se necesita el aumento de ingresos, por lo que hago el debido recordatorio.
Sépase así!
Para conocimiento general.

Nenita García Rivero

Fecha feliz.
De marcada significación.
Así la que acaba de pasar para Nenita García Rivero, linda hija del respetable caballero el señor José García Rivero, que acaba de celebrar su natalicio y que amenudo visita nuestro Varadero Azul.
Para Nenita mis flores.
Flores a una flor.

Fecha de congratulaciones

Para un amigo hoy.
Caballeroso y afable.
Celebra su cumpleaños en la fecha del 13 de mayo, el atento señor Francisco Cordero, jefe de muy apreciada familia cardenense y alto empleado de los Ferrocarriles Unidos de La Habana, en cuya empresa figura desde que contaba diez y seis años, con una brillante ejecutoria de servicio.
Se verá halagado.
En

PONDRA LA ALCALDIA AL COBRO EL DIA 25 NUEVO CARGO POR $25,000 POR ALTAS DE INDUSTRIA Y COMERCIO

HABANERAS

LA MODA ACTUAL

MODELOS DE HOLLYWOOD

Jean Parker, la interesante artista de la Columbia, nos muestra una combinación original realizada en telas de ovalitos en distintos fondos de colores.

PARA EL DIA DE LAS MADRES

Mañana se celebra el día dedicado a las madres, en el cual se le ofrece un recuerdo a cada una en prueba de cariño, que bien puede ser un obsequio que perdure o bien algo que necesite y que sea práctico a la vez.

Recordamos que en El Carmelo, de Calzada y D, se venden, especialmente para esa fecha, los más deliciosos cestos de frutas, estuches de bombones, cajas de dulces finos y demás artículos de calidad con detalles y flores que ofrecen un presente de gusto para todas las madres.

NOTAS DE PARIS

Con el primer día de verano debe empezar el cuidado del cutis. Es entonces cuando debe tomarse la decisión de ser blanca como un lirio, o tostada, según el gusto de cada una. Juzgando por las presentes indicaciones, auguramos que ambas estarán de moda este verano.

Sea como sea esta cuestión, es preciso cuidar la piel. Las que prefieren tener la piel blanca se cubrirán con cremas protectoras. Estas cremas deben aplicarse con suaves golpecitos y masajes antes de salir al sol. Sirven para proteger la piel de los rayos solares y evitan que la piel se tueste y a la vez sirva como base para los polvos.

La que quiera tostarse ligeramente, debe resguardarse contra la repentina exposición de la piel al sol, porque sólo logrará que se le pele la nariz, se formen arrugas en el entrecejo y patas de gallo alrededor de los ojos, que son difíciles de perder después. En su estuche de maquillaje no debe faltar un preventivo contra las quemaduras del sol—no un preventivo contra la tostadura de la piel. Debe formar parte de su ritual diario el masagear la cara con una buena crema antes de aplicar el colorete y los polvos, es decir—si los emplea—la crema, a la vez que suaviza la piel, permite la adquisición de una piel dorada por el sol, matiz muy anhelado por muchas.

Si las muchachas (jóvenes y viejas) quieren ser blancas o de piel dorada, tienen que ocuparse de que los polvos, coloretes, creyón y esmalte de las uñas estén en conformidad con el color de la piel. Para la piel dorada como un pétalo, hay los polvos color «Peachbloom» y un colorete con el mismo tono delicado. El creyón es de un rojo más subido. La que tiene la piel dorada por el sol ha de variar los polvos que ha empleado durante el invierno, usando un tono más subido, tirando a terracotta. Requiere poco o ningún colorete; el creyón de labios hasta para dar el acento vibrante a su maquillaje. Para de día, el creyón puede ser rojo geranio, tirando ligeramente al anaranjado. Para de noche, especialmente cuando se vista de blanco, puede ser de un tono más subido y aterciopelado. Ya sea uno u otro, el esmalte de las uñas ha de ser del mismo tono.

Entre las blancas y las trigueñas están las que quisieran tostarse, pero no tienen tiempo ni oportunidad de hacerlo paulatinamente. No deben preocuparse, pues hay una crema—base de ese tono deseado, con la crema se emplean polvos combinados con el mayor cuidado—rachel, para empezar y a medida que avanza el verano, obscureciendo el tono hasta llegar al ocre.

PEINADOS ELEGANTES

Los últimos peinados que nos presentan las casas más famosas europeas y norteamericanos aparecen, como una necesidad imprescindible, los postizos que comprenden bucles, rizos y trenzas colocadas en formas levantadas, imitando los antiguos que usaron nuestras abuelas.

Para adquirir estos detalles, que perfeccionan los peinados más elegantes, veamos los postizos y las distintas piezas de cabello legítimo que poseen en la peluquería **Michael**, de San José 253, entre Aguila y Galiano, donde tienen la especialidad de estos trabajos.

DIA DE LAS MADRES

(A la memoria de Víctor Muñoz).

Deshojemos los parques y jardines,
perfumemos amorosos el hogar,
y hagamos con las flores un altar
de azucenas, amapolas y jazmines.
Respetemos la fecha de este instante,
dedicado a la gran consagración
de llevar en el alma y corazón,
el recuerdo de la madre amante.
Es el «Día de las madres», pensamiento
que levanta el espíritu sereno,
del que consagra su amoroso seno
a la mujer, que es todo sentimiento.
Es algo que nos lleva de la mano
a lo bello, a lo grande, a lo sublime;
de las malas pasiones nos redime
y nos hace más noble y más humano.
¡Honremos el recuerdo de este día
consagrado a la madre, y no olvidemos
el tributo inmortal de simpatía
que al autor de la moción debemos!

Anónimo.

EL SORTEO DE CARIDAD

Señalado el sorteo para el día 18 del corriente mes de Mayo, constituye la actualidad palpitante y su próxima celebración, ha aumentado considerablemente la demanda de papeletas.

En las oficinas de la Corporación de Asistencia Pública se trabaja activamente y por los teléfonos FO-9195 y FO-7622 se atiende a los peticionarios, así como a aquellas personas que deseen conocer detalles del sorteo.

Los tres valiosos premios ofrecidos, dos casas y un automóvil, son un poderoso atractivo, pero la finalidad que se persigue, tan noble y tan altruista, supera a todo y es motivo suficiente para que la simpatía y la consideración se hayan manifestado en todo momento hacia una institución que en tan breve período de tiempo ha llevado el alivio y el bienestar a nuestros asilos, creches y hospitales, contribuyendo a que las colonias infantiles que iban a cerrarse pudieran permanecer abiertas, cumpliendo su sagrado ministerio.

El señor Presidente de la Corporación ruega a las personas que no han liquidado sus papeletas, tengan la bondad de hacerlo antes del día 15, facilitando de ese modo la ardua labor que se realiza y agradece infinitamente la cooperación que se le ha prestado en todo momento para el mejor éxito del sorteo.

Son más de cincuenta las instituciones adscriptas a la Corporación de Asistencia Pública y en Santa Clara se está dando fin a la construcción del magnífico edificio destinado a la Escuela Vocacional que tendrá capacidad para seiscientos muchachos de ambos sexos y que constituye la obra cumbre entre las importantes obras realizadas.

BRINDAN SU COOPERACION LOS PROFESORES DE LA ESCUELA DE MEDICINA A LA SANIDAD CUBANA

Redactan interesantes temas para ofrecerlos a los Jefes de Sanidad de la Isla en la próxima Primera Convención que ha de celebrarse en La Habana. Tienen luz los niños asilados y agua por haber suprimido el primero de dichos servicios la compañía de electricidad.

A reserva de solucionar el caso, definitivamente, en el día de hoy, la Compañía accedió a proporcionar el flúido ayer al referido Campamento.

Clausura levantada

También el Director de Sanidad por vía telegráfica comunicó al Jefe Local de Holguín haber quedado levantada la clausura dictada contra el matadero municipal.

Acuerdos de la Junta de Sanidad

Con motivo de una consulta hecha por la Dirección de Industrias de la Secretaría de Agricultura en relación con las condiciones que deben reunir los vegetales y frutos y conservas en cuanto a peso, tamaño y unidad de envase, la Junta Nacional de Sanidad ha aprobado, provisionalmente, las siguientes medidas generales:

Primero: Cuando se trate de envases de barro vidriado o barnizados con óxido de plomo, sólo podrán ser empleados cuando no cedan plomo por ebullición durante media hora el vinagre diluído en su volumen de agua.

Segundo: En el caso de recipientes de hoja de lata sólo podrán ser empleados los fabricados con hojas de lata cuya estañadura sea de estaño fino, sin soldaduras interiores que no sean de estaño, libre de arsénico y plomo. Las soldaturas que no penetren en e linterior del recimiente pueden ser de la elección usual de soldaduras.

Tercera: Que todo envase de conservas ostente un rótulo en que consten la naturaleza o composición del producto y el nombre y dirección de la fábrica. No se permitirá que en los rótulos se haga aparecer datos falsos o equívocos acerca de la calidad y composición del contenido, o de su origen, que no se exprese que contiene benzoato de sosa en la proporción que lo lleve o si está artificialmente coloreado.

Acto seguido se aprobó u ninforme sobre aparato colgante para jabón en los establecimientos públicos; una fábrica de embutidos y carnes saladas en el pueblo de Fomento, y, en Victoria de las Tunas; y pasaron legalización de un saladero de cuero a informe el Reglamento de la Cooperativa Nacional Obrera de Auxilios Médicos y, el Reglamento de Asistencia Médica Pública Municipal de la casa de socorro de Palma Soriano, Oriente.

La inmunización de los dependientes del comercio

Durante el pasado mes de abril fueron expedidos por la Jefatura Local de Sanidad de la Habana, Negociado de Inspección Médica, 11,694 certificados de salud, de los cuales correspondieron 10,468 a hombres y 1,226 a mujeres; verificando, en total el reconocimiento de 5,750 hombres y 679 mujeres; fueron inmunizados contra la Viruela y la Fiebre Tifoidea, 4,411 hombres y 504 mujeres; se dieron excepciones de vacuna por edad y por enfermedades, no contagiosas, a 110 hombres y a una mujer y se les devolvió el carnet a 80 individuos a las cuales se les había retirado por padecer distintas enfermedades.

El problema del agua y la luz en el Campamento de Tiscornia

Comisionado por el Secretario del Ramo el Director de Sanidad, doctor Peña, resolvió ayer el grave problema que confrontaban los niños recluídos en el Campamento Infantil de Tiscornia, sostenido por el Centro de Orientación Infantil, los que desde el día anterior carecían de luz

Fija Comercio el precio del cebo de res, puro, dedicado a la elaboración del jabón amarillo en el mes de mayo

El jabón amarillo para fregar o lavar de un 8 por ciento como mínimo de acidez o ácidos grasos libres, con 1 x 100 como mínimo de humedad, se deberá vender a $4.5L lib.

Cumplimentando las estipulaciones del Decreto 748 de 11 de abril de 1931, en su artículo VII, se ha celebrado en la Secretaría de Comercio la reunión de la Comisión Técnica Assora, integrada por el Director de Comercio, Dr. Rubén Lamadrid, que la preside; ingeniero Gil Pla, Delegado de la Secretaría de Agricultura, que actúa de Secretario; y los señores Luis M. Santeiro, por la Asociación de Industriales de Cuba, Miguel Angel Naya, por la Asociación Nacional de Fabricantes de Jabón, Mario Alvarez Argudín, por los Importadores de Sebo puro de res, y Alfonso Pérez, por los fabricantes de Sebo, radicados en el país, cuya comisión hizo las recomendaciones necesarias al Secretario del Ramo, doctor Edgardo Buttari, para fijar el precio del sebo puro de res que regirá durante el presente mes de mayo. Al efecto el Secretario de Comrcio dictó el siguiente Decreto:

Primero.—Durante el mes de mayo en curso el sebo puro de res para la elaboración de jabón amarillo para fregar o lavar, de un 8 por ciento como mínimum a un 20 por ciento como máximum de acidez o ácidos grasos libres, con un 1 por ciento como máximum de humedad, impurezas e insaponificable y de no menos de 40 grados de título o punto de solidificación, tendrá un precio máximo de venta en libras españolas de $4.51 (cuatro pesos cincuenta y un centavos) por quintal.

Segundo.—Durante el mes de mayo en curso el sebo puro de res para la elaboración de jabón blanco y sus similares para fregar o lavar, de un 2 por ciento como mínimum a un 4 por ciento como máximum de acidez o ácidos grasos libres, con un 1 por ciento como máximum de humedad, impurezas e insaponificable y de no menos de 40 grados de título o punto de solidificación, tendrá un precio máximo de venta en libras españolas de $4.73 (cuatro pesos setenta y tres centavos) por quintal.

Tercero.—El presente Decreto comenzará a regir desde el día de su publicación en la Gaceta Oficial de la República.

Importante Resolución sobre la venta de la harina de Soya

Debido a la importancia que tiene para el público en general, vamos a publicar íntegramente a continuación el Decreto que a propuesta del Secretario de Comercio, doctor Edgardo Buttari, ha firmado el señor Presidente de la República, y el cual se refiere a la importación y venta de harina de soya, pues con la medida adoptada se impide que mediante procedimiento y prácticas mercantiles engañosas, se sorprenda la buena fe de los consumidores, atribuyéndoles a los productos alimenticios que se le ofrecen una bondad y calidad que no tienen. Dice así el mencionado Decreto:

Por cuanto.—El señor Secretario de Comercio, ha informado a este Ejecutivo, que por determinadas firmas comerciales de esta plaza se está importando «Harina de Soya», presentada en su venta al público con el nombre de «Alimento de Soya», consignándose en el exterior de los envases, el análisis de dicho producto en una forma irregular, debido al hecho que en el mismo se indica en forma englobada la cantidad de proteína y grasa que contiene, y que además expresan en idioma inglés los carbohidratos y el extracto libre de nitrógeno que lo integran, valiéndose en cuanto a este último de las iniciales N. F. E.

Por cuanto.—Esa forma inadecuada de expresar el análisis de dicho alimento, especialmente por tratarse de un concentrado proteico cuyo valor depende principalmente del contenido de proteínas del producto se presta a confundir y engañar al consumidor, que con la lectura del análisis expresado en esa forma irregular, cree adquirir un producto de mayor valor y calidad que el que realmente tiene.

Por cuanto.—La Secretaría de Agricultura, previa solicitud del señor Secretario de Comercio, se sirvió rendir el informe técnico correspondiente, que obra unido al expediente respectivo.

Por cuanto.—Es de la competencia exclusiva de la Secretaría de Comercio el estudio y resolución de todas las cuestiones comerciales, así como la fiscalización debida de todas las operaciones mercantiles para proteger los intereses legítimos, tanto de los comerciantes como de los consumidores.

Por cuanto.—El artículo 240 del Decreto-Ley número 805 de 4 de abril de 1936, instituye como una de las formas de competencia ilícita, las falsas descripciones de los productos, con respecto a su naturaleza, calidad y utilidad.

Por cuanto.—Como consecuencia de todo lo expuesto, es necesario adoptar las medidas que se juzguen indispensables, a fin de impedir que, mediante procedimientos y prácticas mercantiles engañosas, se sorprenda la buena fe de los consumidores atribuyéndoles a los productos alimenticios que se le ofrecen una bondad y calidad que no tienen.

Por tanto.—En uso de las facultades que me están conferidas por la Ley Constitucional de la República y demás leyes en vigor, a propuesta del Secretario de Comercio.

RESUELVO:

Primero.—Desde la publicación de este Decreto en la Gaceta Oficial, se prohibe la importación y venta en el territorio nacional de Harina de Soya, ya sea bajo ese nombre o el de «Alimento de Soya», si en el exterior de los envases de la misma, y en lugar visible, no se expersa con la debida claridad en idioma castellano y sin el empleo de abreviaturas, el análisis de las sustancias o componentes del referido producto. El porcentaje exacto de proteína, deberá indicarse independientemente de cualquiera otra sustancia de las que componen el producto, procediéndose en igual forma con respecto a los demás componentes del mismo.

Segundo.—La prohibición a que se contrae el Apartado anterior, no se aplicará a las importaciones de «Harina de Soya», o «Alimento de Soya», aunque no reúnan los requisitos mencionados anteriormente que, con conocimientos vizados por los Cónsules Cubanos, hayan salido del Puerto de procedencia antes o en el día en que se publique este Decreto en la Gaceta Oficial, y siempre que se trate de pedidos de dicho producto hechos con anterioridad a dicha publicación.

Los comerciantes que tengan en exis- publicación de este Decreto, podrán expenderlo, aún cuando el análisis del producto no se indique en la forma señalada en el Apartado Primero.

Tercero.—Los comerciantes, importadores o almacenistas de «Harina o Alimento de Soya», deberán presentar en la Dirección de Comercio de la Secretaría de Comercio, dentro de los cinco días hábiles siguientes a la publicación de este Decreto en la Gaceta Oficial, una declaración jurada de las existencias de dicho producto el día de dicha publicación, así como de las cantidades del mismo pendientes de recibir a virtud de pedidos hechos con anterioridad a la inserción de este Decreto en el precitado periódico oficial.

Cuarto.—Los Secretarios de Hacienda y Comercio, cumplirán lo dispuesto en el presente Decreto en lo que a cada uno de ellos concierne.

Dado en la Habana, Palacio de la Presidencia, a los once días del mes de mayo de mil novecientos treinta y nueve.

Federico Laredo, Presidente.—*Edgardo Buttari*, Secretario de Comercio.

MENU DEL DIA

Almuerzo

Cup de frutas.
Espinacas a la crema.
Tamal en cazuela.
Ensalada de coliflor.
Arroz con leche.

Comida.

Cantaloup.
Puré de plátanos.
Pollo a la bordalesa.
Ensalada de tomates.
Gelatina de frutas.

RECETAS DE COCINA

Gelatina de pavo.

Se prepara un pavo grande, tratando de quitarle la piel sin romperla. Se pone al horno adobado y con buen vino y caldo; cuando esté a medio cocer se baja y se le sacan las masas, que se pican con media libra de jamón, petit pois, trufas y media libra de masa de puerco, que también estará cocida. Se sazona con sal y pimienta y se coloca en la piel enrollada y cosida, en una servilleta, cocinandose en caldo durante una hora. Se deja enfriar, se saca del paño y se deja en la nevera.

M. R. de FONTANILLS

El vapor americano "Maui" sufrió un retraso en su itinerario y no podrá arribar hasta el miércoles próximo

Pasajeros llegados por la vía aérea. Salió hacia New York Javier Montoro, quien exhibirá en la Feria Mundial varios cuadros de personalidades que ha hecho en cuero repujado

De la vía aérea

Procedente de Miami, llegó ayer al aeropuerto del Arsenal el avión NC 752 V de la Pan American Airways Inc. que trajo 16 pasajeros, de los que anotamos a los señores Ramón López, Guillermo Belt, Oscar Alzcorbe y Carlos Valladares; los restantes son turistas.

De Mérida, Yucatán, llegó en ruta a Miami, el avión NC 16927, que trajo dos pasajeros con destino a la Habana; los señores Roberto Roosen y Frank Edilbes.

Ambas aeronaves salieron ayer mismo para Miami conduciendo en total 24 pasajeros, de los que anotamos a los señores Eladio R. Cuevas, que concurrirá a la Feria Mundial de New York como Delegado de la Comisión del Turismo, el señor Pedro Rodríguez, el señor Javier A. Montero, Profesor del Instituto Cívico Militar, quien se dirige a la Feria Mundial de New York, para hacer una exposición en el pabellón de Cuba, de varios cuadros hechos en cuero repujado que representan a Washington, Lincoln, Bolívar, Martí, Maceo, Máximo Gómez, Finlay, Luz Caballero y al Coronel Fulgencio Batista.

El escritor americano John Gunther, autor de un artículo titulado «Europa por dentro», el señor Miguel Tato, miembro de la redacción de «El Mundo», de Buenos Aires, en cuya representación concurrirá a la Feria Mundial de New York.

También salió por esta vía Mr. A. J. Powers, Inspector Honorario del Cuerpo de la Policía de New York, quien estuvo en nuestra capital con el objeto de anotar determinados particulares relacionados con el diseño de un camión de Rayos X, que será construído en Cuba para uso del Instituto Anti-tuberculoso.

Una vez diseñado y construído el expresado camión, y con el resultado de las pruebas que arroje, serán construídos también en la Habana otros análogos con destino a distintos países de Centro y Sur América.

Para la explotación del metal Tungsteno

En el avión regular de Miami llegó ayer el señor Maurice Strittmather, Director de la Pan American Tungsten Corporation, subsidiaria de la Pan American Steel Analloys Co., del Canadá, corporación que fué fundada para explotar el metal Tungsteno de Isla de Pinos.

El señor Strittmather estuvo recientemente en Francia y compró las maquinarias para extraer y purificar el expresado mineral.

El «Maui»

El vapor americano «Maui», que tenía anunciado su arribo a la Habana para hoy, procedente de San Francisco de California y escalas, no llegará hasta el miércoles de la próxima semana, por haber sufrido un atraso en su itinerario.

El «Contessa»

En ruta a puertos centroamericanos, hacia los que seguirá viaje hoy por la mañana, arribó ayer procedente de New Orleans, el vapor hondureño «Contessa», de la Vaccaro Line, que ha traído carga general y cuatro pasajeros para la Habana así como 49 pasajeros, turistas en su mayor parte, en tránsito.

Con destino a esta capital llegaron la artista americana Viola Van Pelt, Stevenson Losyne y señora y Mace Naylor.

En tránsito figuran dos grupos de superintendentes y maquinistas de los ferrocarriles de Louisiana.

El «Toloa»

Procedente de Tela, Honduras, con 3 pasajeros para la Habana así como carga general y 63 turistas en tránsito, llegó ayer tarde el vapor americano «Toloa», de la Gran Flota Blanca, que siguió viaje esta madrugada para New Orleans.

Embarcaron en el «Toloa» la señorita Ellen Fábrega, Ernesto Fábrega y señora, el señor Manuel Trelles, E. Clubb y señora, el señor John Wolf, Edwind Harding y señora y otros.

Otros barcos llegados ayer

También arribaron ayer a nuestro puerto los vapores «Takaoka Maru» de bandera japonesa, que procedía del Japón, vía Panamá, con carga general; «Norvaid», que trajo un cargamento de arroz procedente de Kohichana, con escalas en varios puertos, la última en Cienfuegos; «Rafaela», buque tanque de bandera holandesa que procedía de Curazao, con un cargamento de petróleo; los ferries americanos «Joseph R. Parrot» y «Seatrain New York» procedentes de Port Everglades y New Orleans, respectivamente, y «Hordward» de bandera hondureña, que llegó de Matanzas, su última escala con un cargamento de arroz.

El yate «Atlantis»

Ayer tarde arribó procedente de Matanzas el yate americano «Atlantis», en el que están realizando un viaje alrededor de la Isla varios profesores de la Universidad de Harvard y de la Habana, realizando estudios científicos por nuestras costas.

Barcos que se esperan

Hoy son esperados los vapores siguientes: «Orizaba» de la Ward Line, que viene de Veracruz con carga y pasajeros en tránsito, así como pasajeros para la Habana «Florida», de la Peninsular y Occidental SS. Co. que procede de Miami con pasajeros, turistas en su mayor parte; «Magna», que viene de New York con carga general y «Estrada Palma» que procede de Port Everglades.

Para mañana tienen anunciado su arribo los ferries «Seatrain Havana» que viene de New York y «Joseph R. Parrot» que procede de Port Everglades.

La recaudación

La Aduana de la Habana recaudó ayer la cantidad de $99.097.28.

11 caballos de carrera

Con destino a New Orleans, fueron embarcados esta madrugada en el vapor americano «Toloa» 11 caballos de carrera.

El «Rena»

Conduciendo un cargamento de arroz llegó ayer tarde a última hora procedente de Saigoon y escalas, el vapor «Rena» que sufrió una avería en una de sus máquinas, cuando navegaba a 150 millas de Cienfuegos de donde salió con destino a la Habana.

RINDE UN INFORME LA JUDICIAL SOBRE LOS QUE EXPENDEN NARCOTICOS

El día 23 de marzo próximo pasado, el vigilante 2536 R. Arán, arrestó en la calle de Virtudes entre Prado y Consulado, a Oscar Roca Alvarez, sin ocupación ni domicilio, el cual se le hizo sospechoso con un bulto que llevaba, el que contenía varias piezas de ropas y al practicarle un registro le ocupó en uno de los bolsillos de la ropa que vestía, doce cigarros de marigüana, por lo que se le dió cuenta al Juez de Instrucción de la Sección Segunda aun cuando el acusado alegó que era vicioso de esa droga y los cigarros ocupados eran para su uso personal.

Librada por el Juzgado orden de investigación a la Policía Judicial, el Supervisor de ese cuerpo, capitán doctor León Blanco, comisionó al agente Angel Serrano, el que en el informe rendido al Juzgado, hace constar que aun cuando no se ha determinado que el Roca Alvarez se dedique al expendio de drogas heroicas, sí es uno de los sujetos conocidos en ese argot «por alcanzador» que son los «puentes» que utilizan los expendedores para enviar la droga a los viciosos y en esa forma burlar a la policía.

En sus pesquisas, el agente Serrano comprobó que el detenido Roca Alvarez era utilizado como tal por el conocido expendedor de marigüana Antonio Iriza Fernández, que ha cumplido reiteradas condenas por ese ilícito negocio, del cual a pesar de ello continúa haciendo un modo de vivir, aprovechando este último al Roca Alvarez por su condición de indigente y en esa forma que no recaiga sospecha sobre él.

En cuanto a la ropa ocupada, dicho agente no ha logrado comprobar a quién pertenezca, pero se supone se trate de un hurto.

Y termina su informe señalando que el acusado Roca Alvarez, ha cumplido condena por un delito de rapto impuesta por la Sala Tercera de lo Criminal de la Audiencia de la Habana.

UN ACTO A BENEFICIO DE LAS VICTIMAS DEL TERREMOTO DE CHILLAN

Mañana, a las 10 a. m. en el Teatro Auditorium, de esta capital, el Instituto Cubano-Chileno de Cultura rendirá un homenaje a la República de Chile a beneficio de las víctimas del terremoto de Chillán, con el siguiente programa:

Primera Parte

I.—Himnos Nacionales de Cuba y Chile.
II.—Palabras de apertura, por el dortor Aurelio Fernández Concheso, Secretario de Educación.
III.—Tres Canciones Chilenas, versos de Gabriela Mistral y música de E. Estradé. Instrumentadas por Gonzalo Roig.
a) Dulzura.
b) ¿En dónde tejemos la ronda?
c) La madre triste, por Carmelina Rosell, Soprano.
IV.—Cueca «A ti, Chile», de R. Arencibia. Envío al pueblo de la nación hermana. Orquesta «Ignacio Cervantes», Gonzalo Roig, Director.
V.—Palabras de gratitud, por el Excmo. Sr. Emilio Edwards Bello, Ministro de Chile.

Segunda Parte

I.—El Instituto Cubano-Chileno de Cultura, por el doctor Medardo Vitier.
II.—Poemas de Gabriela Mistral.
a) El Ruego.
b) Credo.
c) Poema del hijo, por Coralia de Céspedes.
III.—Sociedad Coral de la Habana.
a) Jota Navarra, de Brul; solistas: Juan Mendizábal, tenor; Manuel Millares, bajo.
b) Rancho Bonito, de Rivera Baz.
c) El Eco, de Orlando de Lassus. María Muñoz de Quevedo, Directora.
IV.—Proyecciones cinematográficas «Sobre los Andes».

ESTAFABAN AL PUBLICO

Marcos Suárez, vecino de San Pedro 6, y Ernesto Tablada Reiner, con domicilio en Acosta 28, fueron detenidos por la policía de la Primera Estación, al ser sorprendidos cuando estafaban al público y al comercio por medio de unos cartones de cigarros que en su interior contenían aserrín. Ingresaron en el vivac.

SE DISPONE LA INMEDIATA EXTRACCION DE LOS BIENES EMBARGADOS A LOS MOROSOS

Los muebles serán enviados a los Fosos. Exito brillante del homenaje al poeta Heredia en el Anfiteatro. Muchos recursos de queja ante la Junta de Amillaramiento

Como en los centrales azucareros en tiempo de zafra, en las dos secretarías de la Administración Municipal se trabaja a pleno rendimiento desde hace varias semanas. Política y Finanzas se llama esa figura. En la particular, su jefe, doctor Manuel Gutiérrez Macún, acopla créditos y se entera de la vida y milagros de la sargentería de los barrios. Su oficina es un horno, donde se suda una gota gorda, —casi tan gorda como Gutiérrez Macún, que atrincherado tras su bufete, reparte desde las nueve de la mañana hasta pasado el mediodía, nombramientos, cesantías y promesas.

—El secretario particular está haciendo el grado, —dicen los conocedores—. De esta crisis burocrática, puede salir lynchado o concejal. Guay de él si se confunde!

En la otra secretaría, en la más importante, el ambiente es muy distinto. El licenciado Orosmán Viamontes y Romero no tiene nada que ver con el presupuesto de la Municipalidad, por lo que vive limpio de polvo y paja en lo que a movimiento burocrático se refiere. Su participación oficial se reduce a la asesoría de los grandes conflictos, con los suministradores que se niegan a servir, con los bonistas del Acueducto de Albear que cierran la llave de las concesiones... Es, además, un secretario filósofo, que cuando no acude temprano a su oficina, como ayer, deja sobre su mesa un libro amable para que responda por él al primer periodista que llega...

Esta vez, su elección ha recaído sobre el primer ejemplar editado de la «Antología Poética» de Regino Pedroso, que ve la luz bajo los auspicios del Municipio local. Oportunamente, la casa impresora envió al señor Secretario ese volumen, que encontramos abierto por una página donde aparecen los siguientes lindos versos:

«¡Un barco! ¡Navega un barco!
¡Barcos del Norte en la tierra!

Colonias... Cielos que inflaman
mediodías de epopeyas;
abanicos de los surcos
pintados de verdes siembras;
brazos en vuelos de tajos,
y oscuras bocas hambrientas.
Tachos donde cristalizan
cual granos de azúcar prieta,
con llanto y risa, canciones,
—miel de caña y miel de queja—
de esclavitudes antiguas
y explotaciones modernas.
Negradas, negradas blancas;
blancadas, blancadas negras;
aplastadas por los sordos
trapiches de la molienda.
Mientras, mayoral sangriento,
el sol, que los campos vela,
con latigazos de llamas
va rajando espaldas prietas».

«¡Un barco! ¡Del Norte un barco!
¡Barcos en las costas negras!

Barracones, mapas negros...
Bateyes donde se juega
al naipe traidor del hambre
el oro de la miseria.
Ciclones de sangre y mochas
sobre las cañas erectas;
madrugadas de ansias vírgenes;
lluvia amarga en corte y siembra.
Tierra y días, grito y sueños
que hacia Wall Street navegan;
voces que van naufragando
en ciénagas de impotencia.
Y un agonizar palúdico
de dulces carnes anémicas
cuando en las fiebres del Trópico,
en que los caimanes sueñan,
con aguijones de llamas
el sol desangra las venas».

«¡Un barco! ¡Se encalla un barco!
¡Arde un barco en la marea!»

—¿Barco encallado?, —murmura tras de nosotros un ordenanza que ha seguido la lectura. ¿Qué habrá visto don Orosmán en eso?

Y alguien responde:

—La imagen del Municipio.

Exito del homenaje municipal a Heredia

Con verdadero lucimiento y en presencia de distinguido grupo de funcionarios y de intelectuales se efectuó anoche, a las nueve, el recital artístico organizado por el Departamento Municipal de Cultura en homenaje al más grande de los poetas nacionales, don José María de Heredia, en el primer centenario de su muerte.

El doctor Enrique Gay Calbó comenzó el acto pronuncionado un pequeño discurso en el que analizó distintas facetas de la vida del cantor del Niágara; Coralia Céspedes recitó sus más bellas composiciones; y la soprano Hortensia Santos de Castroverde cantó con singular acento el Intermedio «Aves y Flores» de la zarzuela cubana de Gonzalo Roig «La Hija del Sol».

Párrafo aparte ahora para el Coro de Alumnos de la Escuela Municipal «Aguayo», que rayó a gran altura interpretando canciones cubanas antiguas.

Finalmente, la Banda Municipal de Música ejecutó brillantes selecciones, de los maestros Tomás y Marín Varona.

Centenares de personas presenciaron el acto, que fué un éxito más para la Alcaldía.

Contra las prescripciones por Fincas Urbanas

La Administración de Impuestos Municipales está actuando preferentemente contra los contribuyentes morosos por fincas urbanas, instando a los propietarios que tienen pendientes de pago tributos correspondientes al año de 1935-36 que por ministerio de la ley prescribirán el día 30 de junio próximo.

Gran número de propietarios tienen hecho depósitos de cantidades parciales para responder al pago de las contribuciones adeudadas por el referido ejercicio de 1935-36, cantidades que en total sobrepasan de 100 mil pesos y que no han sido aplicadas en firme por la Contaduría esperándose la primera oportunidad para proceder a esas aplicaciones y poder disponer del dinero para cubrir atenciones del Municipio.

El Jefe del Departamento de Impuestos, está decidido a evitar por todos los medios a su alcance las prescripciones de adeudos por fincas urbanas, caducidades dolosas que merman los ingresos de la Administración, a cuyo efecto se está notificando por la Sección de Apremios a todos los propietarios que deben del año 35-36 para que acudan a satisfacer sus adeudos, negándose la concertación de convenios para pagar a plazos sus débitos si antes no liquidan lo correspondiente al año en peligro de prescribir.

Un cargo de $25,000 al cobro

De conformidad con lo dispuesto por el Jefe del Departamento de Impuestos, se está confeccionando en la Sección de Adresógrafos un cargo de recibos por los conceptos de Subarrendadores, y Altas de Industrias y Comercios, ascendente a la suma de 25,000 pesos, que se pondrá al cobro el día 25 del actual.

Dicho trabajo preliminar está muy adelantado.

Extracciones de Bienes embargados

Debido a que gran número de contribuyentes morosos que tienen trabado embargos sobre bienes muebles, no han concurrido a la Administración para efectuar el pago de los adeudos o parte, motivo del embargo, por el Jefe del Departamento de Impuestos se procederá a la extracción de los mismos con un camión de los Fosos Municipales, acompañado de un Agente y por un Vigilante de la Policía Nacional.

Pasan de cuarenta las diligencias que hay que realizar al efecto.

Aprobarán la amnistía

El concejal del Ayuntamiento de la Habana, señor Narciso María Rodríguez, autor de la moción comprendiendo a los contribuyentes municipales en los beneficios del decreto presidencial que amnistía los recargos y penalidades en que hayan incurrido hasta el 8 de octubre de 1938, está actuando cerca de sus compañeros de Consistorio para que asistan a la sesión que deberá celebrar la Cámara Municipal el lunes próximo, a fin de que sea aprobada.

Dada la importancia y justicia de la proposición, que beneficiará tanto a los contribuyentes como al Municipio, es de esperarse que concurra a esa sesión número suficiente de ediles para integrar el quorum.

Recursos contra Amillaramiento

Ante el Registro General del Municipio se han presentado numerosos recursos contra los acuerdos de la Junta de Amillaramiento, desestimando las declaraciones juradas presentadas por los propietarios al amparo de la Ley de 15 de agosto de 1936, asignándoseles cuotas caprichosas con las que no están conformes, ya que dicho organismo puede comprobar la veracidad de sus declaraciones.

Se abrirá una investigación.

Movimiento de fondos

La recaudación obtenida en la Tesorería Municipal el día 11 del actual, según la nota facilitada por el Contador, Sr. Armando Paz, fué como sigue:

Por Ejercicio Corriente, $13,052.89; por Resultas, $1,187.96; para el Consejo Provincial, $892.98, y por Plumas de Agua, $1,089.47.

Existencia en Caja: De Ejercicio Corriente, $20,372.15; de Resultas, $8,237.69; del Presupuesto Extraordinario, $79.20; del Consejo Provincial, $27,288.03; del Acueducto de Albear, $4,256.40; y por Depósitos de todas clases, $268,924.07. Total en Caja por todos conceptos, $377,566.84.

Con cargo al capítulo de Resultas se ordenaron pagos por la suma de $1,859.21.

TITULOS PARA MARCAR GANADO EXPEDIDOS POR LA S. DE AGRICULTURA

Han solicitado marcas como ganaderos menores los señores Rafael Rodríguez, Justo Benavides Moreno, Miguel Gascón, Miguel Díaz, Emilio Montes Rodríguez, Adriano Rodríguez Díaz, Osvaldo Martínez Díaz, Jorge Hadad, J. Gómez Rodán, Ana Rosa Padilla, Justino Leyva Peña, Francisco López y Juan Cantillo.

Títulos expedidos

El Subsecretario de Agricultura doctor Gustavo E. Perea ha firmado los siguientes títulos expedidos por el Negociado de Registro Pecuario y Marcas de Ganado.

Marcelino Ferrara de la provincia de Matanzas.

Francisco Betaucourt Perera, Ramiro López, Batolo Mateo, José Marín Martínez e Ildefonso Ramírez Castillo de la provincia de Santa Clara.

Máximo Fernández Rodríguez, Francisco Perdomo Martínez, Enrique Estrada Bezos y Enrique Barreto Basulto de la provincia de Camagüey.

Ventura Ortiz Fernández, Quintín Torres García, José González González y Antonio Nacer de la provincia de Oriente.

Consultas resueltas

Por el Negociado de Consultas, de la Secretaría d eAgricultura, se han enviado instrucciones sobre distintos temas agrícolas a las siguientes personas:

Arturo Beteta, Cónsul de México en Cuba, sobre cultivo del girasol.

Ricardo López, vecino de Isla de Pinos, sobre el cultivo del henequén.

John M. Peper, vecino de Florida City, E. U. A., sobre datos de costo de arrendamiento de tierras en Cuba.

Nicolás Rojas, vecino de Gibara, sobre distintos particulares agrícolas.

Ernesto González, vecino de la Manzana de Gómez número 347 sobre «Posibilidades de la producción algodonera en Cuba».

Cándido Parra, vecino de Guane, sobre obtención de melones.

Luis Hernández Hernández, vecino de Victoria de las Tunas, sobre plantas forrajeras.

CAYO DE UN SILLON

Pilar Delgado González, de 68 años y vecina de Cuba 212, sufrió lesiones de carácter grave, al caerse de un sillón en su domicilio, siendo asistida en el Primer Centro de Socorro.

FATAL PARECIDO

Salustiano Ramírez del Valle, vecino de San Isidro 154, sufrió lesiones de carácter menos grave, transitando por Santa Clara y Oficios al ser agredido por un desconocido que lo confundió seguramente con otra persona.

M.E.C.D. 2016

EL PROXIMO DIA 30 SE REMATARA GRAN CANTIDAD DE EXPLOSIVOS QUE SE HALLAN EMBARGADOS

Dispúsolo así el Juez de Primera Instancia del Oeste, en el juicio ejecutivo que se sigue a la Compañía propietaria de dichos explosivos. Suspendida una junta de acreedores

La Sala de Gobierno del Tribunal Supremo dió cuenta ayer al Juez Decano doctor Juan Ignacio Jústiz, del último acuerdo adoptado por dicho Tribunal sobre el curso que se le ha de dar a los 400.000 expedientes por accidentes del trabajo y en los iniciados por apelaciones, y recursos de carácter electoral.

Dispone el Tribunal Supremo que todos esos expedientes sean arrojados al mar, destruyéndose los iniciados desde 1916 al 1933 inclusive.

Entiende el Tribunal que con ello se toma una medida sanitaria y se evita que los otros expedientes que se conservan en buen estado sean destruídos por la polilla y el comején.

El doctor Jústiz, ha dispuesto lo necesario para dar cumplimiento al acuerdo del Tribunal Supremo.

Un ejecutivo

El Juez de Primera Instancia del Este, ante el Secretario Diego Rodríguez, en el juicio ejecutivo seguido por Sara Peralta del Río, contra la sociedad de «Alvarez y Lacasa» ha dispuesto poner en pública subasta por término de ocho días, toda la mercadería existente en el establecimiento de papelería e imprenta propiedad de la demandada, y que se encuentra situado en Galiano 140. Entre los bienes embargados figuran un crédito de cinco mil pesos, y otros. Los peritos han tasado el precio de todo lo que será rematado en la cantidad de mil pesos. El remate se efectuará el día 26 de los corrientes a las nueve de la mañana.

Otra demanda ejecutiva

El Juez de Primera Instancia del Norte, doctor Juan Francisco Nodarse, en el juicio ejecutivo seguido por la señora Dolores Morales Calvo, viuda de Carrillo de Albornoz, contra la sociedad «Industria Agrícola S. A.» y Ciego de Avila S. A., ha dispuesto conceder ocho días a las demandadas, para que dentro de ese término paguen la cantidad de $1.520.00.

El Abintestato de Hidalgo Gato

Por medio de un auto, el doctor Manuel R. Zaldívar, Juez de Primera Instancia del Almendares, asistido del Secretario doctor Whiterms, hizo público ayer su resolución, en las diligencias de prevención de abintestato, por la muerte de la señorita María Hidalgo Gato y Márquez, que fuera promovida por el señor Francisco Hidalgo Gato y otros.

Sostiene el Juez que el promovente es parte legítima en el procedimiento, conforme lo determina el artículo 972 del Código Civil. La desaparecida dama, que murió en Miami, deja una herencia de más de veinte mil pesos.

Un juicio hipotecario

El Juez de Primera Instancia de Almendares, doctor Manuel R. Zaldívar, en el juicio procedimiento hipotecario establecido por Irene Rodríguez y Fernández, contra Ramiro Vega y Rodríguez, sus herederos, sucesores o causahabientes, ha dispuesto conceder treinta días a los demandados, a fin de que paguen la cantidad de 500 pesos de intereses vencidos, además de la de $250.00, estipulados como gastos. El bien hipotecado son los solares 40 y 41 de la manzana 8 del Reparto Canteras de San Miguel, en Arroyo Apolo.

Un heredero

En un auto hecho público, por el doctor Luis de Arango, Juez de Primera Instancia del Norte, ante el Secretario Ricardo Martín, dispone que el menor Armando San Martín y Marichal, nacido en 1927 está dentro del término que establece el artículo 108 del Código Civil, el cual reúne todos los requisitos y que es heredero legítimo de don Carlos San Martín y García, que dejó varios bienes.

Suspenden nuevamente una Junta

Ayer tuvo lugar ante el Juez de Primera Instancia del Norte, doctor Nodarse, la cuarta sesión de la junta de acreedores que se viene celebrando, como resultado del juicio universal de quiebra del establecimiento de ropas denominado «La Isla de Cuba». Durante la sesión celebrada, en la que asistieron la mayoría de los acreedores, el Secretario doctor Jesús Pérez de Bustamante, el Comisario de la quiebra doctor Santiago Pérez Ortega, se dió cuenta de los créditos de cada uno de los acreedores presentes. Como ya habían transcurrido las horas de audiencia, el acto fué suspendido para ser continuado el próximo lunes a las 2 de la tarde.

Subastan explosivos

En el juicio ejecutivo seguido por Manuel Silvestre Rionda, contra la Compañía Industrial Nacional de Explosivos, S. A., el Juez de Primera Instancia del Oeste doctor Luis de Arango, ante el Secretario Angel Amador, ordenó sacar a pública subasta dentro de un término de ocho días, los bienes embargados a la demandada, que lo son: 150 cajas de explosivos, millares con 7.500.00 libras netas; 250 cuñetas de clorato, con 25 mil libras; y de trinitrotoluene; 1.000.00 aceite mineral; 50.000.00 fulminantes; 90.000.00 pies de mecha; 20.000.00 libras de explosivos millares; todo lo cual ha sido tasado en la cantidad de $5.800.00. Esos explosivos se encuentran depositados en la finca «Los Mangos» en el lugar conocido por el «Polvorín», situada en el pueblo de Santiago de las Vegas.

El acto del remate se efectuará el día 30 de los corrientes a las diez de la mañana.

Divorcios

El Juez de Primera Instancia de Almendares, ante el Secretario doctor Whittman, declaró con lugar la demanda incidental, que estableciera la señora Caridad Caballero Ruiz Torozano, contra José de la Maza y Amador, condenando a éste a que pase una pensión a su exesposa y sus hijos.

—El propio Juez, declaró con lugar la demanda de Divorcio que estableció el doctor Francisco Suárez Lopetegui, a nombre de Luis Costales Sánchez, contra Mercedes Carrillo Orta, dando por disuelto el vínculo matrimonial.

RELACION DE LOS ASUNTOS CIVILES TURNADOS ANTEAYER

Exhorto

De Cárdenas en incidente a José Fernández al Sur.

Inscripción de nacimientos

Cristina de la Cruz al de Almendares.

Graciela Cancio Rodríguez al Sur.
Felipe Valdés Martínez al Oeste.
Gregoria O-Farrill y otros al Centro.
Manuel Alvarez Alvarez al Norte.
Adolfina Cuellas al Sur.
Eulalia Figueroa al de Almendares.
Eusebio Freyre al Norte.
Raquel Ramírez al Este.

Apelaciones

Vicente Santarén contra Francisco Alonso al Sur.
Vicente Santarén contra José Sánchez al Norte.
Angel Cruz Muñoz contra Federico Mejer al de Almendares.
A. Lay contra Julio Raphel al Centro.
Tomás Franchi Alfaro contra Manuel Fernández al Este.
Julio Alvarez Arco contra Mercedes Rivas al Oeste.
José Manuel Chala contra Ceferino Alvarez al Sur.
Federico Mejer contra María River al Centro.
Ramón Martínez contra Amador Picoal Este.
Angela González Sánchez contra Rosendo Prineda al Oeste.
Salvador Rodríguez contra Oliverio Marrillo al de Almendares.
Casa de Beneficencia y Maternidad de La Habana contra Luis E. Santos al Sur.
Juan Fraga contra Francisco Ramos al Centro.

Prevención abintestato

Virginio Blanco Lorenzana al Sur.
Victoriano Alvarez Jorge al Oeste.

Desahucio

Mariano Ferrero contra Gustavo Padrón desahucio de la casa Paula 54, esquina a San Ignacio al Centro.

Jubilación

Alfredo Carricaburo y Miró al Este.

Consignación de la cantidad de $1.230

José Francisco Vázquez y Urquizu consignando a favor del Sindicato Territorial S. A. la cantidad de mil doscientos treinta pesos en concepto de renta mensual del Casino de la Playa al Centro.

Recíproco disenso

Francisca Campo Alegre y José Díaz Bustamante al de Almendares.

Divorcios

Rita Carbonell y Céspedes contra José Expósito al Sur.
Noemí Elisa de los Angeles Gandia Garijo contra José González de Chávez Acosta al Centro.

PIDEN AL CNEL. PEDRAZA QUE GESTIONE MEJORAS A POLICIAS DEL INTERIOR

El señor José Dinorak, residente en La Coloma, Pinar del Río, nos remite copia de una carta que dirige al Coronel Jefe de la Policía Nacional, señor José E. Pedraza, en la que después de felicitarlo por haber logrado poner al Cuerpo de Policía de la Habana a la altura del de las mejores ciudades del mundo, le pide gestione que en los nuevos Presupuestos sean mejorados los haberes de los policías de muchas Secciones del interior de la República.

Dice en su carta el señor Dinorak que en muchos pueblos y exponiendo a veces sus vidas, sólo reciben los vigilantes la miserable mensualidad d $23.50, con lo que no es posible sufragar los gastos más necesarios y mucho menos comprarse la ropa. Añade que con el poco sueldo que recibe se ven obligados muchas veces a solicitar préstamos de los amigos, por lo que después no tienen fuerza moral para proceder contra ellos, en casos necesarios.

NUEVOS OFICIALES DE LA HAVANA ELECTRIC RAILWAY COMPANY

El señor Salvador Soler, Administrador General de la Havana Electric Railway Company, nos comunica atentamente que en Junta Directiva celebrada por dicha Compañía en la ciudad de New York fueron nombrados los siguientes oficiales:

Sr. Frank Steinhart, Jr., Presidente y Director General.

Sr. Gustavo Parajón, Vicepresidente.

Sr. alvador Soler, Secretario y Tesorero.

Estos nuevos oficiales están encargados de dirigir los destinos de la Compañía.

OBREROS DE LA FABRICA DE CRISPETAS DE FLORIDA SE SIENTEN SATISFECHOS

Hemos recibido un atento escrito, formado por numerosos obreros de la Fábrica de Crispetas ubicada en el pueblo de Florida, provincia de Camagüey, en el que se aclaran conceptos erróneos publicados en el periódico «Hoy», según los informantes, y remitidos por el Corresponsal de dicho periódico, señor Pedro Vidal.

Dicen los trabajadores de la Fábrica de Crispetas, que se encuentran ganándose el sustento en dicha fábrica unas setenta personas, todas las cuales ganan un peso como jornal mínimo no trabajando más de ocho horas, estando, por tanto contentos y agradecidos al dueño de dicha fábrica. Que como el Corresponsal del periódico «Hoy» en Florida, dirigió una información inexacta dando cuenta que ellos los obreros—eran atropellados y mal pagados, a la vez que se expresa en su información en tonos descompuestos del señor Elio C. Dumas, Administrador del Central «Estrella», que nada tiene que ver con la fábrica en que trabajan, desean hacer constar que están gustosamente trabajando y ganándose la vida y agradecidos al dueño de la fábrica por no haber cerrado ésta como pensó hacerlo, ya que en la actualidad no está produciendo ganancias, sino simplemente cubriendo los gastos, pues por el corto tiempo que lleva de fundada, se puede comprender que es un negocio que se encuentra en formación.

Firman el escrito empleados y empleadas en número de cincuenta.

HARAN LOS BOY SCOUTS UNA PEREGRINACION A LA TUMBA DE VICTOR MUÑOZ

Mañana domingo, a las tres y media de la tarde, los Boy Scouts de la Habana y Marianao, cooperando con la Asociación de Repórters, en la celebración del Día de las Madres, harán una peregrinación a la tumba del inolvidable periodista Víctor Muñoz.

Nos comunica el Comisario Municipal de la Habana, Rogelio de Juan Puñal, que en este acto participarán la tropa número uno de la Habana y la dos de Marianao, que colocarán una ofrenda floral, en la tumba del creador del Día de las Madres.

Dada la significación que tiene este día y el entusiasmo que ha despertado en el elemento Scoutivo, no dudamos que este acto, al igual que los años anteriores, ha de ser un gran éxito para los Boy Scouts.

DEVUELTO AL SECRETARIO DE TRABAJO EL REGLAMENTO DEL RETIRO MARITIMO NACIONAL

Quince objeciones ha hecho el Presidente de la República a ese documento. Desplazadas dos obreritas de una fábrica. Se inicia el reembarco de antillanos. Mañana el concurso

El secretario del Trabajo ha tenido que paralizar el despacho de los expedientes de reclamaciones obreras, desde ayer, para dedicarse al estudio de las modificaciones que habrán de ser introducidas en el nuevo Reglamento del Retiro Marítimo, que se encontraba a la firma del Presidente de la República, quien lo devolvió con objeciones de 15 artículos, los cuales tendrán que rectificarse para su aprobación definitiva, considerándose que esta labor podrá durar todos los días del actual mes de mayo.

Desplazamiento injustificado a dos obreritas

El director general del Trabajo, doctor José Suárez Rivas, con el fin de obviar dificultades y tratando de intervenir armónicamente, como ha sucedido en otros casos entre patronos y obreros, hizo reunir al administrador de la fábrica de colchones «La Primera de Miraguano», situada en Cuba 669 que posee tres sucursales en esta capital, con dos obreritas que fueron desplazadas después de cinco años de labor en esa industria, para llegar a un entendimiento sin necesidad de admitir la denuncia correspondiente ni formar el expediente de reposición, pero no pudo llegarse a ningún acuerdo debido a la obstinación del patrono, que presentaba en estado de quiebra esa industria, advirtiendo que de continuar esa situación tendría que liquidar los negocios.

Por tal motivo, de no haberse llegado a un entendimiento armónico, se ha formado el correspondiente expediente, designándose un inspector para conocer las verdaderas causas de separación de esas dos obreritas, que han sido sustituidas por dos que llevan solamente tres meses de servicios en la misma fábrica de colchones.

Los reembarques de antillanos

La Secretaría del Trabajo ha tenido conocimiento que por el delegado del Ejército Constitucional, en Santiago de Cuba, ha sido reanudada la recogida de los antillanos, para su oportuno reembarque al país de origen, próximamente.

Los delegados patronales y obreros a Ginebra

En la Oficina Internacional del Trabajo, que se encuentra creada en la Secretaría del Trabajo, se ha tenido conocimiento que el Presidente de la República ha ofrecido resolver el problema del traslado de los delegados patronales y obreros a la Conferencia Internacional de Ginebra, que tendrá lugar en junio próximo.

Asimismo se ha podido conocer que el Gobierno se encuentra dispuesto a liquidar la deuda que tiene pendiente Cuba con la Liga de las Naciones, a fin de que pueda celebrarse en noviembre próximo, la Segunda Conferencia Americana del Trabajo en La Habana.

Delegados del Gobierno en la Conferencia

En la Secretaría del Trabajo, se ha podido conocer que el Presidente de la República se dispone a designar a los señores Enrique de J. Sandoval y Ramón León Rentería, para que en nombre del Gobierno de Cuba se trasladen a Ginebra, y representen a la República en la Conferencia Internacional del Trabajo, que se celebrará en junio venidero.

Mañana se celebrará el concurso de Maternidad

La Delegación Provincial de Salud y Maternidad de La Habana, se ha visto invadida durante las últimas 48 horas, por madres obreras, esposas de trabajadores de esta provincia, cuyos hijos se encuentra inscriptos en el Dispensario de Maternidad, que está dirigido por el eminente médico de niños, doctor Carlos J. Taboada, quien ha tenido a su cargo la constante vigilancia de los mil cuatrocientos noventa y tres niños que han venido siendo asistidos allí y que han sufrido un riguroso examen para participar del Concurso de Maternidad Anual que tendrá lugar en el teatro Encanto el domingo, Día de las Madres, con la asistencia del secretario del Trabajo, el jefe del Ejército Constitucional y funcionarios del Gobierno, que han sido invitados al acto.

Libre acceso a las obreras al teatro

El secretario de la Delegación Provincial de Salud y Maternidad, doctor Salvador Juncadella, ha dado a conocer que todas las madres y esposas o compañeras de obreros, no tienen necesidad de proveerse de invitación alguna, ya que pueden asistir al teatro sin necesidad de ella.

Organizaciones obreras en Trabajo

Con el director general del Trabajo, doctor José Suárez Rivas, se entrevistaron al mediodía de hoy distintas organizaciones obreras, interesándose por problemas que afectan a sus integrantes, entre los cuales se encontraban las que pertenecían al Gremio de Dependientes de Almacenes de La Habana, Sindicato de Choferes Particulares, Unión de Obreros Cigarreros, Sindicato de Revisadores de Pesos, el alcalde de Santa María del Rosario, que iba acompañado del señor José M. Muñoz, concejal industrial de aquella municipalidad.

Reconocimientos a obreras en Trabajo

Por la Dirección General de Higiene y Previsión Social, de la Secretaría del Trabajo, se ha ordenado sean intensificados el reconocimiento y exámenes a obreras que laboran en distintas industrias y comercios de esta capital, a fin de expedirles el certificado de aptitud para trabajar, habiéndoselos pedido a más de cien en los días de esta semana.

LA PESTILENCIA DE LA PARTE BAJA DEL VEDADO ES FACIL DE ELIMINAR

El señor Eligio Lima, un vecino del Vedado, nos escribe en relación con una información publicada en nuestra primera plana bajo el título «La Habana bajo una ola de pestilencia». Dice el señor Lima que siendo la causa de la pestilencia el encontrarse tupido el Alcantarillado en su desagüe al mar, pudiera el Secretario de Obras Públicas hacer lo que hizo el Dr. Carlos Miguel de Céspedes, cuando ocupaba ese alto cargo en 1925: limpió el Alcantarillado, utilizando los bomberos de la Habana, y se acabó la pestilencia.

Sigue diciendo el señor Lima, que en aquella fecha hubo un proyecto por el cual las desembocaduras del Alcantarillado, en vez de ser rectas hacia el mar, como lo son en la actualidad, fuesen en forma de escuadra o codo, pues había la opinión de que el mar era el que obstruccionaba la boca de salida del Alcantarillado y que, reformándola, como se indica, no empujaría éste las maderas, etc. El proyecto no se llegó a realizar y la pestilencia ha surgido de nuevo.

Surgen dificultades en la Caja de Resarcimientos por las resoluciones que dictan las Audiencias y Jueces

Es a virtud de las indemnizaciones que afectan al citado departamento. Sin liquidar el costo de la emisión de las $20.000,000 por desconocerse aún los cuadras de los gastos

La Directora de la Caja de Resarcimiento, doctora Candita Gómez Calás, está estudiando el aspecto legal del problema que se le viene creando a la Caja de Resarcimiento con determinadas resoluciones dictadas por Jueces y Audiencias, ordenando indemnizaciones que afectan seriamente la economía de ese organismo creado por el Código de Defensa Social.

Según parece se viene aplicando con retroactividad a dicho Código, disponiendo indemnizaciones que tienen afectada la Caja en unos sesenta mil pesos y se propone el Consejo de la misma elevar el asunto a los Tribunales superiores para que sean revisados esos fallos, estudiando la forma que se utilizará para recurrir contra la mayor parte de esos casos.

Sin liquidar la acuñación

La Dirección de Contabilidad no ha podido aún liquidar la última acuñación de veinte millones, que ya ha sido recibida en su totalidad en la Tesorería General. Ello se debe a que todavía no han llegado los cuadros de gastos que han sido pedidos a The Export and Import Bank, tales como costo de los troqueles, compra del metal, aseguro, transporte e intereses devengados por la plata adquirida. Espera la referida Dirección de Contabilidad que no haya mucha fluctuación en el cálculo de utilidad que hasta ahora es de un sesenta y tres por ciento con los estimados de gastos que se han hecho.

Plazo para satisfacer adeudos

La Administración del Distrito Fiscal de Jaruco ha dado cuenta a la Secretaría de Hacienda de que, por no haber podido localizar en las fincas que aparecen como dueños de los terrenos afectados, se ha dado un plazo de treinta días para que se presenten a satisfacer los adeudos que tienen pendientes por réditos de censos en aquella oficina a los siguientes contribuyentes:

Señor Felipe Martín Martín, censos por $1.368.30 de la finca rústica Iguana o Economía, en el realengo San Juan del Mar.

Señores Joaquín, Francisco, Pablo, José, Miguel y María de Jesús Martínez, censos por $500.00 sobre doce caballerías de tierra de las del Hato demolido Bainoa.

Señor Francisco Rubí, censos por $685.00 sobre una caballería y veinte cordeles de la finca rústica del realengo San Juan del Mar.

Señor Manuel Valcárcel, censo por $275.00 sobre una caballería y cuarenta cordeles de la misma finca.

Señora Teresa Hernández, censos por $450.00 sobre cuatro y media caballerías de tierra en el partido de Río Blanco.

Señor Manuel Gerónimo del Barrio, censos por $685.00 sobre dos caballerías y setenta y ocho cordeles de tierra, de la finca rústica del realengo San Juan del Mar.

Señor Manuel Espinosa, censos por $306.00 sobre doscientos ochenta y cuatro cordeles de tierra de la misma finca San Juan del Mar.

Señor José Rojas, censos por $631 sobre tres y media caballerías de tierra de esa misma finca.

Señores Quirina García Blanco y Catalina J. Fernández Blanco, censos por $350.00 sobre una caballería de tierra de la finca rústica sitio Morera en el cuartón Concuní, de Jibacoa.

Y Manuel Castillo, censo por $275 sobre doscientos noventa y seis cordeles de tierra de la finca rústica realengo San Juan del Mar.

Todos estos censos deberán ser abonados con sus réditos dentro del término señalado, apercibidos de que de no efectuarlo se entenderá que renuncian a los beneficios de la Ley de Moratoria.

Denuncia Chamizo

Ante la Comisión Revisora de Pensiones a Veteranos se encuentra una denuncia presentada por el señor Ernesto Chamizo Chamizo, dando cuenta de que desde el mes de julio del año pasado viene siendo cobrada una pensión, como soldado del Ejército Libertador, indebidamente, a nombre de Juan Evangelista Alvarez.

La denuncia procede de Bayamo, Oriente, y por la comisión se ha citado al señor Chamizo para que la ratifique personalmente, pues éste expresa que con un certificado obtenido en la Secretaría de Guerra y Marina a nombre de Evangelista, se viene cobrando, y según los antecedentes que existen en la Comisión carece de fundamento legal, pues por tratarse de un error de nombre, cosa corriente en gran número de viejos libertadores, oportunamente fué aclarado por el Juzgado de Primera Instancia de Bayamo, antes de ser otorgada la referida pensión.

Planes de regalos

Por conducto de la Secretaría de la Presidencia se han recibido en la Secretaría de Hacienda las siguientes solicitudes de planes de regalos:

La del señor Francisco Moncada, de Camagüey, interesando permiso para un plan combinado con la Lotería Nacional, mediante cupones expedidos por los comercios de aquella ciudad, con derecho a premios, cuyo plan titula «Red de la Felicidad».

Otra petición hecha por el señor Ramón Medina, también de Camagüey, que interesa permiso para otro plan de regalos. Ha sido declarado insustanciable por haberse recibido fuera de tiempo.

Por otro informe se aclara autorizado el plan de regalos solicitado por el señor Luis Figueredo, de esta capital.

Movimiento de numerario

La Dirección General de Estadísticas acaba de terminar el cuadro estadístico del movimiento monetario en Cuba, por los Bancos, hasta el día 31 de marzo pasado. En dicha estadística se da a conocer el montante de numerario en las instituciones bancarias y en poder del público.

Notas de EL ENCANTO

MAÑANA, HOMENAJE A CHILE

Mañana, domingo, a las 10 a. m., tendrá lugar en el Teatro Nacional la gran función homenaje a Chile, a beneficio de las víctimas del terremoto de Chillán. El acto se celebra bajo los auspicios del Instituto Cubano-Chileno de Cultura. Las palabras de apertura estarán a cargo del doctor Fernández Concheso, Secretario de Educación. El doctor Medardo Vitier leerá también un brillante trabajo y tomarán parte, además, en el acto, distinguidos artistas.

El Encanto

MAÑANA:

Día de las Madres.

Con motivo de celebrarse mañana el Día de las Madres, "El Encanto" ofrece hoy el aspecto de una Magna Exposición de Regalos. Las cosas que más halagan a una madre son las cosas que hoy ofrece "El Encanto" a millares, exquisita y delicadamente presentadas en finas cajitas.

¡Precios para todos los deseos!

EL ENCANTO

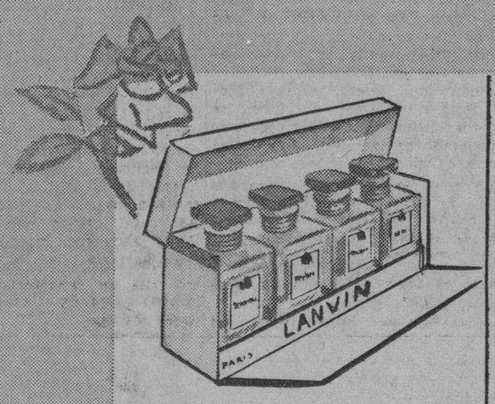

Estuche con los perfumes más exquisitos de Lanvin: Rumeur, Arpege, Scandal y My Sin——5.50

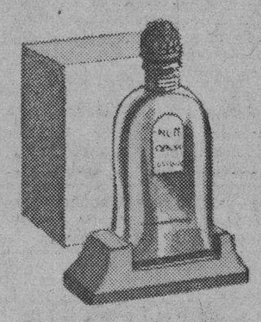

Nuit Espagnole, de Le Clairac. Estuche de lujo——3.00, 5.00 y 8.00
Frasco corriente, desde 1.25 hasta 6.00

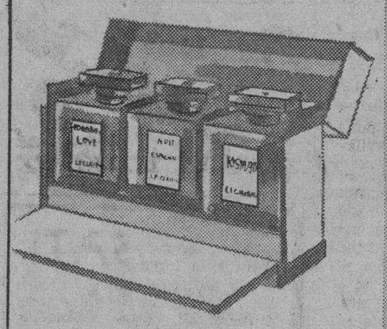

Estuche de Le Clairac, con Nuit Espagnole, Kismaju y Forbidden Love
3.50 y 5.50

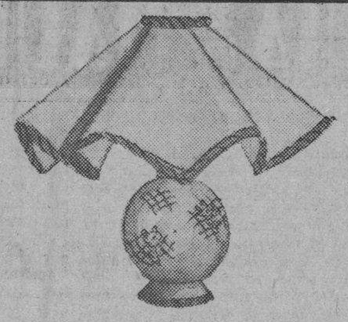

Fina Lámpara de mesa de noche con pantalla de nacrolaque rosa——5.00
Otras, desde 2.25

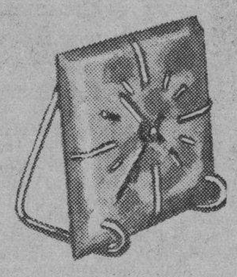

Reloj de mesa en ónix del Brasil con la numeración de metal blanco 35.00
Otros, desde 3.00

Marco para retrato de bronce inoxidable con trabajo de filigrana muy artístico. 8x10——10.50
Otros, desde 4.75

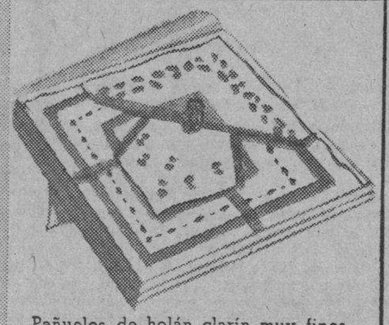

Pañuelos de holán clarín muy finos, estampados en exquisitos diseños y colores de novedad. Cajitas de ¼ doc. 1.50
Otros, desde 65c. hasta 2.00

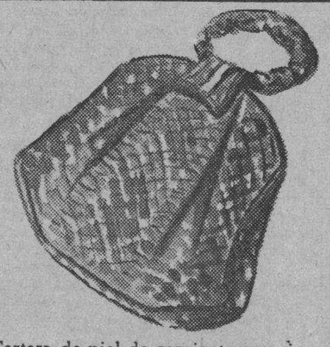

Cartera de piel de serpiente con cierre y detalles de metal y de la misma piel. ¡Alta novedad!——27.00
Otras, desde 1.15

Medias de seda pura en exquisitos tejidos de chiffón y semidoble. Todos los colores. 1 par 1.00 y 1.35
3 pares 2.70 y 3.75

En el Departamento de Objetos de Arte hallará, además, Secciones Especiales de Regalos a los siguientes precios:

De 1.00 a 2.00; de 2.25 a 3.75; de 4.00 a 5.00

Todo cuesta en EL ENCANTO menos de lo que usted piensa

En beneficio de sus propios intereses le conviene comprobar esta afirmación visitando todos los departamentos.

M.E.C.D. 2016

SECCION 7A

TELEFONOS:
Dirección M-2555
Jefe de Redacción M-1287
Sección de Sports M-7912

DIARIO DE LA MARINA

TELEFONOS:
Quejas M-7911
A. Clasificados . . M-7915

SECCION 7A

AÑO CVII — ACOGIDO A LA FRANQUICIA POSTAL — LA HABANA, SABADO, 13 DE MAYO DE 1939 — EL PERIODICO MAS ANTIGUO DE CUBA — PAGINA QUINCE

LA NUEVA ESPAÑA AHORA VA DE VERAS

Una vez publicado el «Libro Gris», que la Cancillería cubana estimaba debía tener precedencia, en los centros oficiales comienza a notarse un clima favorable al reconocimiento del nuevo régimen establecido en España, con el Generalísimo Franco como Jefe del Estado.

A juzgar por las notas facilitadas a los informadores y, más aún, por las impresiones por éstos recogidas, se deduce que el anuncio del reconocimiento se hará de un día a otro, poniendo así término a un estado de cosas enojoso y anormal.

La Secretaría de Estado se encontrará inmediatamente después del reconocimiento, o al mismo tiempo que éste, con el problema de cubrir las plazas que el Servicio Exterior tiene vacantes en España.

Del tino con que la Cancillería cubana aborde y resuelva el problema y de su acierto en las demasiaciones, ha de depender un éxito que se traduzca en positivas ventajas para Cuba, en cuanto a la parte económica y comercial se refiere y en el anudamiento de unos lazos espirituales que deben ser fraternalmente estrechos, pero cuya cordialidad se encuentra hoy muy en precario, más por falta de comprensión y por exceso de suspicacias que por ausencia de arraigados y firmes afectos.

Tenemos entendido que nuestra Cancillería se halla en estos momentos animada de los mejores y de los más acertados deseos para la pronta solución de tan enfadoso asunto, diferida hasta hoy sin razón alguna con fuerza bastante para justificarla, y de esos deseos de acertar puede esperarse todo.

Cuba tiene sobrados elementos con preparación bastante, por su capacidad y su cultura para ocupar los más delicados puestos. Nuestra juventud está ansiosa de que se le den oportunidades en que demostrar su patriotismo y poner a prueba su talento. De ambos habrán de necesitar los que en una u otra forma hayan de representar ahora a Cuba, ante el nuevo Estado Español.

Efectivamente, el problema espiritual, tanto como el económico, puesto que ambos están en relación muy estrecha, han de ser abordados y resueltos con alteza de miras y buena voluntad manifiesta, sin fobias ni prejuicios y en la seguridad de que, por parte de España, Cuba habrá de encontrar siempre algo más que justa correspondencia: generosidad cordial, comprensiva y gentil, hacia la que fué un día su hija predilecta.

El tratado comercial existente antes de la contienda y el que se proyecta ahora parecen ser el punto neurálgico de todas las cavilaciones. Hágase en buena hora, con el interés y el bien de Cuba por suprema norma; pero no se olvide que aquí se produce y fabrica algo más que azúcar y tabaco y que la adquisición de numerosos productos españoles no afectados hasta ahora sería conveniente para ambos países.

Abórdese, pues, la concertación de un nuevo Tratado, si el anterior no llena plenamente los apetecidos fines, procurando incluir en los beneficios del mismo a otros productos de nuestra riqueza agrícola e industrial, con los cuales pudiera hallarse la necesaria compensación y conseguirse el deseado nivel económico, que son, en documentos de esta clase, el punto de mira primordial.

Con la buena fe y excelente deseo que cabe suponer por ambas partes, con la renovada cordialidad hispano-cubana en mala hora enturbiada, siquiera haya sido superficialmente, no nos parece muy aventurado esperar una mayor y mejor comprensión, que habrá de traducirse, ineluctablemente, en más grande bienestar, tanto en el orden material como en las apetencias del espíritu.

Roberto SANTOS.

ANTE LOS TRIBUNALES INGLESES SE SUSTANCIA UN PLEITO DEL GOBIERNO ESPAÑOL RECLAMANDO 5 MILLONES DE PESOS LLEVADOS POR LOS ROJOS

Trescientos voluntarios americanos que pelearon en España se hallan en Francia en una situación muy crítica

El Gobierno francés les cobra ochenta centavos por darles de comer y albergarlos en un cuartel, pero no tienen medios de regresar a EE. UU. Los rojos destruyeron sus documentos

LONDRES, mayo 12. (AP).—En un pleito que se está sustanciando ante los tribunales ingleses a instancias del actual gobierno de España se ha revelado que el Gobierno republicano, después de derrotado en los campos de batalla, envió a Londres valores por la suma de más de $5,000.000, los cuales se están utilizando actualmente por los refugiados españoles.

El gobierno de Burgos reclama que se prohiba la venta de esos valores en la Bolsa hasta que los tribunales hayan determinado a quien pertenecen. Se ha ordenado una rápida tramitación del asunto en la creencia de que los refugiados no han dispuesto todavía de más de $500,000 en valores.

Henri de Reding, suizo y pretenso administrador del fondo, dijo que los valores habían sido trasladados a Londres por el ex ministerio de Hacienda republicano español y que se necesitaban con urgencia para los refugiados, «muchos de los cuales—dijo—se están muriendo de hambre».

Un representante del gobierno del generalísimo Franco sostuvo que los valores no son siquiera propiedad del gobierno, pues fueron confiscados a los particulares y agregó que su transferencia a Londres constituye un acto por el cual se trata de privar de los mismos al gobierno nacionalista.

350 voluntarios americanos están «varados» en Francia

(De nuestra Redacción en Nueva York)

NUEVA YORK, mayo 12. — 350 americanos que combatieron en el ejército del doctor Negrín están en Francia sin medios para regresar a Estados Unidos, refiere en el New York Post, Edward Hunter. Unos 200 eran prisioneros del general Franco y llegaron a Francia después de la caída de Negrín. Anteriormente Negrín proporcionaba los fondos a los voluntarios para que pudieran ser repatriados.

Hunter refiere que un millonario americano llamado Frederick Thompson se ha ocupado de alimentar a los voluntarios. Su hijo David fué miembro de la brigada internacional y recibió heridas en uno de los frentes bélicos. Su sobrino estuvo también combatiendo como voluntario. Thompson fué a Madrid a buscar a su hijo y se convirtió en financiero de la Brigada.

El 7 de mayo un grupo de novelistas americanos formaron un comité para ayudar a Thompson. Louis Bromfield, el autor de «El Puente de San Luis Rey» y John Whitaker, que fué corresponsal del Herald Tribune con las tropas de Franco, decidieron hacer lo posible para reunir fondos para repatriar a los americanos después de ver el tratamiento que a sus compatriotas daba el gobierno francés.

Thompson, cuya hermana es Kathleen Norris, famosa novelista americana, le contó a Hunter que ni el Hospital Americano en París había querido admitir a los voluntarios heridos. Los directores del Hospital, incluyendo un alto empleado de la Casa Bancaria de Morgan se negaron a aceptar los voluntarios heridos alegando que eran «rojos».

El hospital inglés también se negó a aceptarlos. Hunter refiere que cuando los reyes de Inglaterra visitaron a París, se invitó a la Reina a ir al Hospital y la soberana exigió que retirasen a cuatro voluntarios ingleses que estaban sufriendo de heridas serias.

Dice Hunter que los voluntarios son hombres de todas las edades y que los hay hasta de 57 años de edad. «Como 25 por ciento de ellos son comunistas. Cinco se casaron en España y uno trajo su esposa y un bebé de tres meses».

Actualmente los voluntarios viven en un campo de reconcentración en Le Havre, donde el gobierno francés les cobra 80 centavos al día por alimentarlos y darles albergue en un cuartel. Lo que hace difícil la repatriación es el hecho de que los soldados carecen de pasaportes. Al llegar a España les quitaron sus documentos y muchos de ellos tienen trabajo ahora para restablecer sus derechos como ciudadanos americanos.

La mayor parte son de los Estados del Atlántico; pero los hay también de otros estados. La brigada llegó una vez a tener 3.000 miembros; pero muchos murieron en acción. 1.700 han sido repatriados y todavía quedan muchos presos en España.

MEXICO PERMITIRA A LOS MEDICOS ESPANOLES Y JUDIOS EL EJERCICIO DE SU PROFESION EN LUGARES APARTADOS

Las celebridades podrán dar clases en la Universidad, pero en ningún caso ejercerán cobrando honorarios

Para subvenir a las necesidades originadas en la guerra, se crearán impuestos, especialmente sobre los artículos llamados de lujo, que oscilarán del diez al 20 por ciento

MEXICO, D. F. Especial (P. C.)—El Sindicato de Médicos Cirujanos del Distrito Federal ha adoptado el acuerdo de apoyar la idea de que vengan a México los médicos españoles, pero no a establecerse en los centros poblados, ni a trabajar en consultorios, sino en aquellas regiones que carecen de este género de profesiones.

A esta conclusión se llegó después de un agitado debate, durante el cual la minoría sostuvo «un criterio egoísta», pero «al fin se impusieron los principios humanitarios» en el sentido ya explicado.

Asimismo, los médicos mexicanos aceptan que vengan médicos checos y judíos siempre que éstos sean enviados «inmediatamente a los lugares a donde no haya médicos y donde podrán ejercer ampliamente la profesión, con lo cual no resultarán lesionados los intereses de los médicos nacionales y sí beneficiada la gran masa del pueblo que necesita del servicio médico moderno.

No se opone el Sindicato a que los hombres de ciencia que gozan de gran reputación ingresen en la Universidad como catedráticos, «pero por ningún motivo ejercerán la medicina cobrando honorarios, en la inteligencia de que recibirán la remuneración necesaria para que puedan vivir decorosamente.»

El Dr. Salvador García Téllez, secretario general del mencionado Sindicato, fué quien proporcionó las informaciones anteriores, añadiendo que se han dirigido memoriales a los secretarios de Educación Pública, así como al jefe de Salubridad y al rector de la Universidad, pidiéndoles tomen nota de las resoluciones cuya síntesis hemos publicado.

BURGOS. Especial (P. C.) — Los impuestos de guerra continuarán conservando el ejército del general Francisco Franco indefinidamente preparado para responder a cualquier emergencia que pueda presentarse.

El ministro de Gobernación y Propaganda y hermano político del general Franco, al publicar el texto revisado de la Ley de Subsidios para los Combatientes y sus Familias, declaró lo siguiente :

«El fin de la guerra no ha hecho desaparecer la necesidad de esta finalidad, ni la necesidad del ejército tampoco. Este seguirá funcionando preparado siempre para cualquier eventualidad de guerra.

«Adicionalmente el período transitorio durante el retorno a la normalidad requerirá regulaciones de subsidio por espacio de algún tiempo.»

Los impuestos se empezaron a fijar el día 30 de abril de 1938 y han producido ya miles de millones de pesetas, ayudándose a pagar con ellos los gastos de la guerra y el costo de proveer a las familias de los soldados con lo necesario para la vida. Las cargas de los subsidios afectan por regla general a los artículos llamados de lujo y el impuesto oscila entre el diez y el veinte por ciento. La venta de tabacos, bares, cafés, ventas de joyas y lugares de recreo están cargadas con el veinte por ciento. El diez por ciento se aplica a alguna clase de alimentos considerados de lujo y a otros artículos.

BURGOS, mayo 12. (Havas).—Ha sido abierto un concurso artístico para premiar el mejor boceto de medalla conmemorativa del Movimiento Nacional, la cual estará acuñada para el 18 de julio próximo. Se premiará al autor con diez mil pesetas.

El comercio de Madrid tomó acuerdo para adornar sus establecimientos con alegorías, el día del grandioso desfile

En el pueblo de Baza, donde estaba oculto, fué detenido un individuo conocido por «El Tóscano» que fué el que hizo el disparo de gracia contra José Antonio Primo de Rivera

MADRID, mayo. Especial. La Cámara de Comercio ha dispuesto que todos los comerciantes de la capital decoren sus escaparates con alegorías del general Franco y su victoria para el día del desfile militar, que es anunciado para el día 19 de este mes.

Valencia tuvo una corrida de toros

VALENCIA, mayo. Especial.—Se celebró una corrida en la plaza de esta ciudad, lidiándose toros de Saltillo, que resultaron regulares.

Barrera fué ovacionado en sus faenas de capote y muleta, matando de media estocada. En el segundo se lució también con el capote en faena reposada a base de pasos de rodilla, matando con media delantera y recibiendo gran ovación y la oreja.

A Rafaelillo le tocó peor lote: breve en el capote y pesado en muleta y estoque. Pericas valiente y artístico tanto en el capote como en la muleta, breve estoque, ovacionado al matar. En el segundo se lució con la muleta, matando de un estoconazo. Fué premiado con la oreja y sacado en hombros.

El conocido torero cómico Rafael Dutrus, «Llapisera», quien se dedicaba últimamente a empresario y apoderado de matadores, ha declarado que volverá al toreo cómico.

Detenido en Baza el que le disparó el «tiro de gracia» a José Antonio

BURGOS, Especial. (P.C.)—Fué detenido en Baza un sujeto conocido por «Toscano» que fué el que le disparó el «tiro de gracia» a José Antonio Primo de Rivera.

El «Tóscano» había huido de Huelva y llegó a Alicante donde fué uno de los guardianes del fundador glorioso de la Falange.

Dijo que la víspera del fusilamiento de José Antonio se había amotinado el populacho ante la cárcel pidiendo la muerte de Primo de Rivera.

Manifestó, que José Antonio salió de la cárcel con paso firme y dijo que deseaba que se le abrieran los ojos a los que estaban ciegos a la verdad, y terminó: ¡qué Dios os perdone esta tremenda equivocación!

Minutos más tarde, José Antonio caía acribillado por la descarga de los asesinos, e inmediatamente el «Tóscano» le dió el «tiro de gracia».

Valiosa joya para el Auxilio Social

CADIZ, mayo. Especial.—Un donante anónimo entregó una joya de ochenta mil pesetas para el Auxilio Social.

Autor de 600 asesinatos

MADRID. Especial. (P.C).—Fué detenido por la policía el asesino del diputado don Dimas Madariaga, Angel Sánchez Portillo, quien se confesó autor de 600 asesinatos.

También fueron detenidos pedro Carreño Gómez, autor de 700 crímenes; Casimiro Télez, ex-capitán del ejército, y comandante del cuerpo de Seguridad que ordenó el fusilamiento de un guardia por haber intentado pasar una compañía de Asalto al campo nacional, y José Pérez Escudero, miembro del Ateneo libertario, del distrito del Centro, que se vanagloriaba de haber tomado parte en el asesinato del general Villegas.

Quedó reanudado el servicio marítimo a América del Sur

Han sido presentadas para el gran concurso de autos sacramentales 47 trabajos

BURGOS, mayo 12. (Havas).—El ministro de Instrucción ha firmado una orden sobre la participación de los centros docentes en las fiestas de la Victoria. Los días 16 y 17 de mayo serán dedicados a conferencias patrióticas, preliminares de las fiestas, leyéndose la alocución pontificia, con motivo del triunfo. Los alumnos tomarán notas de las conferencias y las presentarán a sus profesores, haciéndose mención honorífica pública de las mejores. Serán festivos en todos los centros docentes, los de las fiestas de la Victoria.

47 OBRAS EN EL CONCURSO DE AUTOS SACRAMENTOLES

BURGOS, mayo 12. (Havas).—Al concurso de Autos Sacramentales abierto por el Ministerio de la Gobernación, se han presentado cuarenta y siete obras.

REANUDADO EL SERVICIO MARITIMO CON SUR AMERICA

BARCELONA, mayo 12. (Havas).—Se esperaba hoy la llegada del trasatlántico italiano Conte Grande, procedente de Génova, y en viaje a Sur América. El servicio quedó interrumpido a raíz del movimiento nacional. La línea será atendida ahora por el Lloyd Trentino.

Se anuncia que el mes próximo se restablecerá el servicio de carga con Manila (Filipinas), mediante el Giulio Cesare, que prolongará así el servicio entre Egipto e Italia.

La princesa de Borbón-Parma en Pamplona

PAMPLONA, mayo 12. (Havas).—La princesa Israel de Borbón-Parma visitó hoy las cantinas escolares, presenciando la comida de los niños.

Funerales de cinco académicos fallecidos

SAN SEBASTIAN, mayo 12. (Havas).—La Academia de Ciencias Morales ha organizado para mañana los funerales de cinco académicos fallecidos como consecuencia de la guerra civil, tres de ellos asesinados.

FRANCO DA LA LAUREADA A UN SARGENTO DE 19 AÑOS

BURGOS. Especial (P. C.) — El general Francisco Franco concedió la Cruz Laureada de San Fernando al sargento Anfiloquio González García, de 19 años de edad, por su extraordinario heroísmo en la captura de Bizcargue cerca de Bilbao en mayo de 1937.

González García era miembro del regimiento de San Marcial y con el brazo izquierdo herido de bala y sangrando profusamente, cogió su arma con el otro brazo y blandiéndola en el aire dirigió a sus compañeros un ataque con éxito. Previamente había recibido la medalla de mérito militar.

ARREOS PARA PERROS
Garrapatas, las mata
PHENO-DIP»
CASA GARCIA
AGUILA, 504.TEL. M-1936
HABANA

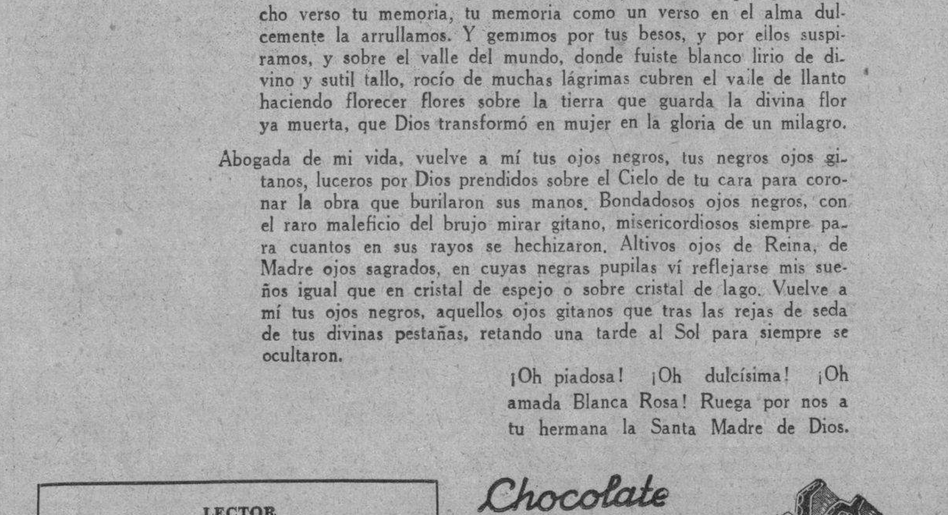

Salve a la Rosa Blanca.

Dios te salve, Rosa hermosa. Milagrosa Rosa Blanca, Dios te salve. Reina eres de mis sueños. Del amor de mis amores fuiste madre. Vida que alentó mi vida. Bálsamo de mis pesares. Estrella de la Esperanza que mi camino alumbraste, hasta que llegó tu eclipse cuando la Señora Muerte celebró tus eternos esponsales.

Dios te salve, Rosa hermosa. Milagrosa Rosa Blanca, ¡Dios te salve!

De la religión de amar hoy vivimos desterrados, e invocando la pureza de tu nombre del destierro te llamamos; y con fe de peregrino hecho verso tu memoria, tu memoria como un verso en el alma dulcemente la arrullamos. Y gemimos por tus besos, y por ellos suspiramos, y sobre el valle del mundo, donde fuiste blanco lirio de divino y sutil tallo, rocío de muchas lágrimas cubren el valle de llanto haciendo florecer flores sobre la tierra que guarda la divina flor ya muerta, que Dios transformó en mujer en la gloria de un milagro.

Abogada de mi vida, vuelve a mí tus ojos negros, tus negros ojos gitanos, luceros por Dios prendidos sobre el Cielo de tu cara para coronar la obra que burilaron sus manos. Bondadosos ojos negros, con el raro maleficio del brujo mirar gitano, misericordiosos siempre para cuantos en sus rayos se hechizaron. Altivos ojos de Reina, de Madre ojos sagrados, en cuyas negras pupilas ví reflejarse mis sueños igual que en cristal de espejo o sobre cristal de lago. Vuelve a mí tus ojos negros, aquellos ojos gitanos que tras las rejas de seda de tus divinas pestañas, retando una tarde al Sol para siempre se ocultaron.

¡Oh piadosa! ¡Oh dulcísima! ¡Oh amada Blanca Rosa! Ruega por nos a tu hermana la Santa Madre de Dios.

LECTOR

Nuestra bombonera de San Rafael 16, es un diminuto paraíso de encantadores regalos para la simbólica fiesta de mañana. Unas galleticas o bombones «Armada» y el complemento de un beso purísimo, deben ser vuestra ofrenda a vuestra dulce y mimosa cancionera.

Abierta domingo hasta las 12 m.

Chocolate Armada
Regalo del Paladar

Nuestros Valores.
"Nao Capitana" El alimento por excelencia. Nutre y refresca. Malta-Leche-Cacao. Un producto bacteriológicamente puro. Vigoriza-Tonifica-Deleita. 5 Cts.

LAS HORAS HONDAS DE ESPAÑA

"DEPARTAMENTO DE MUSICA"

La casa, vieja y humilde, pero a las veces topadiza y plácida. Es casa de pocos humos; todas sus ambiciones se reducen a que la dejen vivir. Se ve que la llevaron por la fuerza al pie de la catedral, y ante la maravilla de sus torres, que se elevan en enjambre, se ve que tuvo pavor... Ella, tan pobrecilla y parapoco, en el terrero sublime por el que aún se desbordan santidades, aún picotean palomas, y aún ruedan en frecuente torbellino los sones de las campanas, empapados de ráfagas de azul...! No quiso ponerse en línea: no quiso que la viesen los romeros; no quiso dar la cara a los viandantes... Ella se hizo un rincón, se metió en él, y en él se acurrucó tranquilamente, a ratos para rezar, y a ratos para dormir...

Qué fué en su tiempo esta casa...? Vivienda de un señor particular...? Albergue de trajineros...? Posada de peregrinos...? No hay en ella sillares, ni hay herrajes, ni hay figuras, ni hay blasones, pero tiene el prestigio cariñoso de su propia vetustez. Quizás en ella, en su tiempo, susurró el madrigal o estalló el voto, o aleteó la oración. Ahora, gotea la música. Desde su recogimiento de celda monacal abandonada, cae una vibración, a cada paso, de lentitudes sonoras, que se van extinguiendo blandamente. No es que la casa cante, no es que llore... Es que es casa de antaño, con tesoro, y es que en la paz de sus silencios nítidos, hay quien coge el tesoro, alguna vez, y lo esparce a puñados por el suelo, y lo convierte, de pronto, en hileras de puntos suspensivos que parecen campanitas...

Yo pregunto en su umbral:

—Y el P. Otaño...?

Los puntos suspensivos se detienen en su marcha bulliciosa. Se intensifica repentinamente el renunciamiento místico en que se sume la casa, y llega esta respuesta, como un punto:

—Adelante...!

El P. Otaño... Es el nuevo señor de la vivienda, que está identificado con su espíritu y siente su intimidad. La tiene como celda para el rezo, la usa como taller para el trabajo, la ve como santuario para el arte. El está ante el tesoro de la casa, que es un piano magnífico, y de él va recogiendo entre los dedos las armonías en chorro, para esparcirlas después. La casa tan silenciosa, tan recoleta, tan tímida, tiene ahora un nombre valiente—«Departamento de Música»—, y además de dormir bajo las sombras que esparce la catedral, ahora sueña entre las lumbres que va dejando España cuando pasa por este mismo camino, hacia el sepulcro abierto de Mío Cid.

«Departamento de Música». Taller de propaganda de ediciones; oficina de forja de conciertos; clase de estudio de cantos... Música de hoy y música de ayer; música de hoy, que diga plenamente la exaltación espiritual intensa de la España juvenil, y música de ayer, que testifique los ímpetus de entusiasmo, y de virilidad, y de tensión, que llevaron por el mundo las banderas marciales de la raza. Búsquedas en el alma y en el pueblo, en el documento antiguo y en la biblioteca vieja, en el legajo olvidado y en el códice remoto... Lo que está conquistando a todas horas en la renovación de su vivir, esta España de lágrimas y sangre, es la reintegración de los valores que la llevaron un día a la transfiguración, sobre la cumbre más alta que se levantó en la historia, a su solar de plenitud de imperio. Todo lo que en España fué energía, magnificencia y espíritu, está siendo llamado a todas horas a esta resurrección de maravilla que desgarra el horizonte. Y se dió esta misión al P. Otaño:

—A Vd. le toca la música...! Resucite Vd. la música...!

Técnico de inspiración; técnico de erudición. A la vez que crear, sabe buscar. A la vez que tender sobre la escala las sonoridades propias de su inspiración fecunda, sabe arrancar al archivo el secreto que guardaba de las sonoridades predilectas de otros períodos históricos, con erudición fecunda que a la vez que paciencia pide genio. Temperamento musical agudo de sensibilidad excepcional, se entrega tenazmente a la labor. El fué el soldado de la España nueva conquistador de armonías...! Fuese al pasado por ellas. Las voces agoreras de costumbre profetizaban así:

—Ah, no, no encontrará nada...!

Encontró melodías deliciosas; halló retretas espléndidas; descubrió marchas vibrantes; arrancó toques febriles... Dió con la magnificencia, con la virilidad, con el empuje, de las viejas sonatas militares de la España de epopeya, de la España de aventura, incluso de la España de dolor, y retornó con las manos en gloriosa almorzada de cadencias que le están rebosando de continuo como si fueran agua de chortal. Fué una exploración la suya en que descubrió primero, en que conquistó después, y en que fué dando luego, poco a poco, las músicas conquistadas a toda la España nueva como si fueran elíxir supremo de belleza y juventud...

Resurrección otra vez... Música de entusiasmos del pasado... Música de arrogancias del presente... Resurrección otra vez en esta casita humilde, que reza acurrucada en un rincón, pero que a cada paso coge el vuelo de las campanas mayores de la Catedral de Burgos...

C. CABAL.

Llegó a España el tesoro de arte que estaba en Ginebra

La provincia de Guipúzcoa recaudó por Plato Unico ocho millones de pesetas

SAN SEBASTIAN, mayo 12. (Havas).—Se ha recaudado ya en Guipúzcoa por concepto del Plato Unico y del Día Sin Postre, más de ocho millones de pesetas.

Entró en España el tesoro artístico que estaba en Ginebra

BURGOS, mayo 12. (Havas).—El tesoro artístico que estuvo depositado en Ginebra, en el palacio de la Liga de las Naciones, pasó el jueves por la frontera, entrando en España por Irún. El conjunto está formado por doscientos cuadros del museo del Prado, otros muchos de colecciones particulares, y tapicerías de diferentes palacios, que en total representan catorce mil metros cuadrados.

Entre las piezas artísticas de extraordinario valor comprendidas en el conjunto, hay objetos procedentes del Escorial, Cuenca, Segorbe, Illescas y Sigüenza.

Pelikan
Pluma fuente
$7.-
Escribe al primer trazo, no manchanunca

Dr. ROSATI
DENTISTA
O-Reilly 463 entre Villegas y Aguacate
Teléfono A-9423

PHILCO
EL RADIO DE CALIDAD EXCEPCIONAL
720T
Alcance Mundial • Gran Selectividad • Sintonización fácil.
770 T
• Nuevo altoparlante Philco de inductor balanceado •
CIA. CUBANA RADIO PHILCO, S. A.
San Rafael 111 - Habana

Pura como los rayos del Sol
MANTEQUILLA
NELA
Queso Crema
Fortalece y Deleita

VIAJEROS A ESPAÑA
POR TODAS LAS RUTAS, LLEVANDO "JPD-MENDEL"
De todos los confines del mundo. De todos los lugares de la tierra. Por todas las vías conocidas. Por las rutas del aire, del mar y de la tierra, se aprestan los viajeros del mundo a visitar España—el país de historia y tradición—para ver «con sus propios ojos» los efectos de la guerra; «para que no les cuenten»... y todos, sin excepción, gozarán de mayor placer en el viaje si llevan las maletas ultramodernas «JPD-MENDEL», con percheros, departamentos, etc., que son CASI UN apartamento. Véalas en LA CASA DEL PERRO, la popular tienda de Neptuno, 210, especializada en artículos finos de piel y requisitos de viaje.

FINCA DE CULTIVO
SE VENDE una hermosa finca de cultivo de cuatro caballerías de extensión, situada a 40 minutos de La Habana y con frente a la carretera provincial, propia para toda clase de siembra o vaquería.
Para más informes, diríjase a
J. ALVAREZ.—APARTADO 1709.—LA HABANA

DR. MANUEL VILLAVERDE
De las Universidades de Madrid y de La Habana.
Médico de la Clínica del Profesor Gregorio Marañón, de Madrid.
Medicina General Secreciones Internas. Consulta previo turno.
Teléfono F-3532.—Calle 17, número 11.—Vedado.

M.E.C.D. 2016

CARRASQUEL PITCHEARA ESTA TARDE FRENTE AL EQUIPO DE BOSTON

PEDRO GALIANA

Desde el Bull Pen

—Un juego de pelota visto por managers.
—Traynor y Durocher visitan Polo Grounds.
—Cuando llueve por New York...

Cuando llueve, y un team de pelota tiene que suspender su choque por New York, siempre tiene el chance de irse a otro terreno para ver en acción a sus rivales. Cuando la suspensión es en Brooklyn, los Dodgers y sus rivales van a Polo Grounds, y cuando el aguacero se deja sentir por el Bronx, entonces son los newyorkinos y sus compañeros los que se dan el paseo por Flatbush.

Hace días, visitando los Piratas la ciudad de Brooklyn, la lluvia se mostró renuente a la celebración de uno de los choques de la serie, y los líderes de los dos equipos decidieron pasar la tarde en Polo Grounds, donde actuaban los Reds de Cincinnati.

Leo Durocher, manager del Brooklyn; Charles Dressen, coach, y Johnny McDonald, secretario de la novena, ocuparon asientos en las graderías situadas detrás del home-plate, y pronto se vieron acompañados por Harold Pie Traynor, de los Piratas. Como les suponemos interesados en la impresión que tomaron del game que se efectuaba, damos a continuación una versión de la conversación que se sostuvo en el grupo—según la captó Pat McDonough, un popular cronista de New York.

LA ESCENA: El score estaba 2 por 0 a favor del Cincinnati, cuando el grupo tomó asiento en los stands. Los Reds bateaban en su segundo turno y el infielder Billy Werber ocupaba el bat.

DUROCHER: ¿Cómo le pitchearías a este muchacho, Traynor?

TRAYNOR: Bajo y afuera, pero, tendría buen cuidado de mantenerle la pelota por ese extremo.

MCDONALD: Qué poca gente ha venido hoy a Polo Grounds. Si nosotros hubiésemos celebrado el game, hubiésemos tenido mayor concurrencia en los stands.

DRESSEN: Señores, ¡cómo ha mejorado Harry Danning! No cabe duda que es hoy día uno de los mejores catchers de la Liga Nacional.

DUROCHER: Sin embargo, poco faltó para que Terry lo cambiase en el invierno.

TRAYNOR: ¡Y de qué modo! Sólo un pequeño detalle impidió que nosotros nos hiciésemos de sus servicios...

Werber y Frey fueron retirados e Ival Goodman ocupó su puesto en el home plate...

DRESSEN: Vamos a ver cómo le pitchean a este hombre.

TRAYNOR: Siempre es difícil pitchearle a Goodman. Cuando está en la racha le da a todas las pelotas.

Hal Schumacher, que pitcheaba por los Giants, pasó una recta a toda velocidad por el centro del plate, y Dressen y Durocher, gritaron: ¡Cuidado! ¡Cuidado!

DUROCHER: ¡Qué locura más grande esa! Goodman parte esa pelota en dos. Y, digo, con la poca velocidad que tiene Schumacher en estos días!

DRESSEN: Estos pitchers no escarmientan—aunque les estén diciendo las cosas diez veces al día.

McCormick fué al home, tras de tardarse un poco seleccionando el bate.

DRESSEN: Apuesto dos pesos a que le tira a la primera pelota.

McCormick le tira, efectivamente, a la primera bola y muere en rolling por el box, que fildea Schumacher... Se cambian los equipos... Los Giants van al bate y Whitehead aparece en el plate con una majagua preciosa.

DUROCHER: ¡Qué bien está luciendo Whitehead en estos días! Y, eso que estuvo un año completo fuera de juego. Parece increíble.

Whitehead se inclina un poco al batear, y Dressen comenta que lo hace para evitar que lo engañen con bolas afuera... En estos instantes comienza a llover fuerte y el match tiene que suspenderse brevemente. Mientras los jugadores corren a sus dougouts, Durocher dice

DUROCHER: Creo que los Dodgers no somos tan locos como dice la gente. Por lo menos sabemos lo suficiente para no jugar en un día como éste.

Los dos managers, Dressen y McDonald, se entretienen en comerse unos perros calientes... Cesa de llover... Vuelve a prepararse el terreno y cuando Lombardi ocupa su turno al bate, eleva un palomón a Bonura.

DUROCHER: Le pitchearon alto y afuera, ¿eh, Charley? (Le hablaba a Dressen).

Se termina el inning. Los Gigantes batean, y Danning va al bate con Billy Jurges en primera. En esos momentos, Vander Meer hace un movimiento para primera. Danning reclama un balk al umpire Pinelli.

DUROCHER: ¡Y, bien que es balk!

Los umpires conferencian y después de un cambio de impresiones, declaran el balk.

DRESSEN: Fíjense en Vander Meer. Cada vez que pitchea quita la vista del home-plate. Por eso concede tantas bases por bolas.

DUROCHER: Tengo entendido que has hecho un par de apuestas sobre él, ¿no?

DRESSEN: Es cierto. En la Florida hice una apuesta con un repórter a base de que Vander Meer no ganará más juegos que Luke Hamlin, ni que Whitlow Wyatt. Y, actualmente estoy arriba.

TRAYNOR: No creo que Vander Meer sea el pitcher que dicen. El día inaugural lo expulsamos fácilmente del box, y estoy convencido de que este año no ganará 16 juegos...

Al celebrarse el séptimo inning, los Giants ponen en práctica un rally interesante. Colocan hombres en primera y tercera con dos outs. Melvin Ott va al bate. Durocher insiste en que deben darle la base intencional. McKechnnie ordena que le pitcheen y Ott mete la pelota en los stands por un home run, ganando el desafío...

Al marcharse, Traynor se lleva a un lado a Durocher y le dice:

—«Se ve que conoces bien a los players de la Liga. Merecías ser manager de una novena mejor que Brooklyn».

Y Durocher contestó:

—«No lo creas. En Brooklyn estoy a mis anchas. Todo el mundo nos cree locos y cuando ganamos nos ofrecen una parada que ni el día que llegó Lindbergh a New York...!»

SELECCIONES por SALVATOR

PRIMERA CARRERA.—RECLAMABLE
Seis furlones.—Para ejemplares de 3 y más años.—Premio: 150 pesos.
CUMBERLAND: Luce el mejor.

Cumberland .. .. 107 Por mal que esté, debe ganar aquí.
Red Eva .. .. 107 Primera salida en mucho tiempo.
Sea Lassie .. .. 107 Dista mucho de ser lo que fué.
Black Dreams.. .. .. 112 Este parece algo mediocre.

También correrán: Rolls Nice, 112; Pornella, 102; Disruption, 102; King Faro, 112; Orac, 107; Lucky Kate, 102 y Gay Tillie, 105.

SEGUNDA CARRERA.—RECLAMABLE
Seis furlones.—Para ejemplares de 3 y más años.—Premio: 150 pesos.
STAR SOLDIER: Por su última.

Star Soldier .. .. 112 Ha batido a caballos como éstos.
Keltner .. .. 107 El día menos pensado, sorprende.
Oakwood Belle.. .. .. 107 Pudiera quedar aún más cerca.
Happy and Gay .. .. 107 Si Alcober le mete la bomba.

También correrán: Last Work, 102; Grunt, 112; Captain Wenzel, 107; Surely, 112; Leo B., 112 y Silent Monk, 107.

TERCERA CARRERA.—RECLAMABLE
Seis furlones.—Para ejemplares de 3 y más años.—Premio: 150 pesos.
TITANICAL: Con San Hidalgo.

Titanical .. .. 107 Su jinete es amigo de John Santos.
Bender Sport .. .. 107 Es el contrario lógico aquí.
Tug Boat.. .. .. 112 Es un caballo muy majadero.
Foreign Lady .. .. 107 Pudiera ser la sorpresa aquí.

También correrán: Ducaster, 107; Black Chaff, 107; Seven Up, 112; Bestir, 102; Erion, 102 y Day Letter, 107.

CUARTA CARRERA.—RECLAMABLE
Seis furlones.—Para ejemplares de 3 y más años.—Premio: 150 pesos.
TEMPERAMENTAL: Si lo apuran.

Temperamental .. .. 107 En seca hará mucho mejor carrera.
Tri Cap .. .. 107 Descansada y es muy peligrosa.
Trianón.. .. .. 102 Velocidad, pero es larga la carrera.
Blind Playdema .. .. 102 La inconsistencia personificada.
Dawning Hope .. .. 109 Caballo tuerto, malo de jugar.

También correrán: Rewot, 109; Lucid, 99; Whittle, 109 y Sky Orme, 107.

QUINTA CARRERA.—RECLAMABLE
5 y medio furlones.—Para ejemplares de 3 y más años.—Premio: 150 pesos
HARD ROCK: Llega bien.

Hard Rock .. .. 114 Y carga con facilidad el peso.
Spey Fox .. .. 114 Le dará fuerte batalla al anterior.
El Lugareño .. .. 109 Tengan cuidado con este patriota.
Golden Pigeon .. .. 109 Pudiera mejorar sobre sus últimas.
Pekín.. .. .. 114 Este es un candidato a la sorpresa.

También correrán: Playki, 109; Happy Hills, 109; Juen Bourbon, 104; Katherine R., 107; Chick Hi, 104 y Taka Walk, 109.

SEXTA CARRERA.—RECLAMABLE
Seis furlones.—Para ejemplares de 3 y más años.—Premio: 250 pesos.
BEAUTIFUL GEAN: Está impepinable.

Beautiful Gean .. .. 111 Durand la tiene convertida en As.
Douglas F .. .. 120 Mucho peso y debe resentirse.
Morlute .. .. 105 No creo que resista esta distancia.
Diamond Digger .. .. 107 Un buen finalista.

También correrán: Lord Dalton, 114; Quidam, 103; Moonburn, 110 y Emvee, 110.

SEPTIMA CARRERA.—RECLAMABLE
Seis furlones.—Para ejemplares de 3 y más años.—Premio: 175 pesos
GERT B.: Parece el mejor.

Gert B.. .. .. 109 Con sólo correr natural triunfará.
Midnight Star .. .. 110 Ha tomado una magnífica forma.
Dick Weidel .. .. 109 Sus últimas no son gran cosa.
Quiet Lass .. .. 102 Está indicada para una sorpresa.
Major Sweep .. .. 114 Ha perdido su buena forma.

También correrán: Addis Ababa, 112; Good Exchange, 114; Lady Fal, 107.

OCTAVA CARRERA.—RECLAMABLE
Milla y 60 yardas.—Para ejemplares de 3 y más años.—Premio: 150 pesos
BUSY SALLY: Lo correrán en punta

Busy Sally .. .. 105 Debe llegar aunque sea volplaneando
Ejector .. .. 110 Puede mortificar si arranca veloz.
Brown Supinet .. .. 107 Sus últimas no son del todo buenas.
Balanced Budget .. .. 105 Caballo malo, pero consistente.

La mejor apuesta de la tarde: BEAUTIFUL GEAN

Doble header de base ball hoy en el Stadium Cerveza Tropical

SPORTS DIARIO DE LA MARINA SPORTS

PAGINA DIECISEIS — LA HABANA, SABADO, 13 DE MAYO DE 1939 — AÑO CVII

JAIMANITAS YACHT CLUB SE PREPARA BIEN PARA LOS REMOS

La presencia del Jaimanitas Yacht Club, en las justas iniciales de la temporada de remos, competencia Novicia, que se efectuará en el Malecón, agrega a esta regata un sello de enorme entusiasmo, que pone la asistencia del club que preside el Dr. Juan Arellano, deportista activo en sus tiempos mozos, siempre entusiasta por el mayor auge de la entidad prestigiosa que cada día aumenta su núcleo social.

Maurice Mc.Govern, lleva el pabellón del entusiasmo y la dedicación al remo en Jaimanitas, secundado con gran habilidad por Jorge Mc.Donald. Estos entusiastas deportistas han logrado en un período de tiempo corto, reunir un squad de jóvenes atletas, que prometen discutir, stroke a stroke, el triunfo a las demás tripulaciones en las competencias de Novicios.

No menos de diez atletas, están practicando diariamente bajo la dirección de Mc.Donald, su crew y todo parece indicar que el bote de Jaimanitas, será temible «Dark-house» en la competencia del Malecón, ya que su entrenamiento, muy metódico, extenso y cuidadoso está resultando muy halagador para sus esperanzas de triunfo.

Ayer celebraron la más extensa y fructífera práctica de la temporada los atletas de Jaimanitas. Ida y vuelta hasta el Miramar.

En la próxima semana llega la «Pocock» de paquete, para elevar a dos canoas en el agua la flota de remos de Jaimanitas. También tendrán para esa fecha dos lanchas.

Ayer comenzaron a dormir en el club los remeros; esto da una idea exacta del entusiasmo que reina en Jaimanitas por los remos. La nueva casa de botes, con su balsa para echar al agua las canoas, está casi lista.

Hasta ahora están practicando con el Jaimanitas los siguientes remeros: Julio Arellano, Piedra, René Somodevilla, Jorge Estévez, René y Néstor Díaz, Jimmy Seymour, Fernando Arellano, Cuco Estévez, Carlitos Mendoza y varios más.

Jaimanitas sorprenderá de manera agradable a sus partidarios con su demostración, que será eficiente y de gran coraje, en las competencias Novicias organizadas por la Dirección General de Deportes.

ESTHER'S CHOICE CUBRIO LOS SEIS FURLONES EN 1.13 2-5, DANDO UNA DEMOSTRACION MAGNIFICA

Titanical con Juan Hidalgo cerró a su grupo en la primera curva, pero con ello el veterano jockey sólo repitió la costumbre que no puede quitársele. The Dauphin venció a un grupo de categoría en la del cierre. Sigue la temporada veraniega indefinidamente y queda explicado lo de Fairemus

Por «SALVATOR»

Lo que parecía imposible que sucediera, que Titanical ganara una carrera en Oriental Park, aconteció ayer con enorme satisfacción de los que recordaban su salida en milla sobre pista seca, y si bien para alcanzar la victoria tuvo que maniobrar hábilmente su jinete Juan Hidalgo, a la postre se anotó por fin un éxito entre nosotros el hijo de Trojan, ganador del Futurity allá por el año 1912.

Titanical vino a la Habana con alguna reputación, pues siendo hijo de Prodigious, que ha producido un gran número de ganadores en el estado de Maryland, se le consideraba como ejemplar de segunda división en sus primeras apariciones en la Habana en la temporada de Lou Smith.

Pasmó de lo lindo Titanical, y fué tanto su descenso que, desapareció para sumergirse en Camagüey, pues ni siquiera se le vió en acción en la anterior temporada de verano, reapareciendo de súbito en el pasado mitin de invierno, donde no ganó ni demostró cualidades dignas de mención en las limitadas ocasiones en que salió a la pista.

Todo lo anterior lo traemos a colación, no con la pretensión de hacerles creer a ustedes que Titanical se ha convertido en un Johnstown, y sí únicamente para destacar siquiera algunas de las vicisitudes del hijo de Trojan, el cual resulta que, lo que siempre necesitó, fué una monta tipo Hidalgo.

No es estrella

Don Juan, que va resultando ya un veterano, hizo sus primeras armas con González Bavastro, y jamás ha merecido una opinión enteramente favorable como jinete, lo que no redunda en su descrédito, pues el noventa por ciento de los que desde las glorietas lo critican, lo harían peor que él, que por lo menos no se ha señalado como «peligroso», y con esto cumple con el primordial deber que tiene todo aquel que monta en una justa en que se expone el dinero del público.

Tiene sin embargo Hidalgo sus defectos, pues cierra instintivamente los ojos corriendo hacia la primera curva en las competencias de milla, máxime cuando le ha tocado una posición exterior, y esta mácula peligrosa no se la puede quitar persona alguna, ya que Thorpe, Nuckols, Ceberio y muchas otras figuras que han ocupado el alto sitial de Stewards, con anterioridad a los presentes, han luchado en vano para borrarle este complejo.

Así pues, la sexta carrera de ayer, en que lucía como un sol Julio Macaw para cargar con los honores, cortó bruscamente el field Hidalgo con Titanical, tomando una enorme ventaja, y mientras Julio Macaw, que sólo corre junto a la cerca interior, iba mejorando su posición, fué pasando el tiempo y llegando el grupo competidor a la entrada de la recta final, con Titanical aún en la vanguardia pero dando señales de cansancio.

Tranque lógico

Por instinto natural Julio Macaw, que ya iba segundo, se abalanzó hacia la cerca, donde vió Fernando Fernández la posibilidad de colarse, pero toda vez que la costumbre y el uso se convierte en ley a fuerza de repetirse sin protesta, fué la operación más natural del mundo que Hidalgo se inclinara hacia dentro para cerrar con Titanical al caballo de Santos Pino, como desde hace mucho rato vienen haciendo los jockeys entre nosotros, sin que viéramos precisamente en tal maniobra ayer el deliberado intento de un tocayo de reventar al otro.

Roping y Julio Macaw son caballos del mismo tipo, que vienen de atrás, y lo lógico es que sucedan cosas, embotellamientos, tranques, pues aún con la mismísima espada de Damocles suspendida sobre la cabeza de los jockeys, al corredor del «riel» tienen que lloverle inconvenientes.

La carrera estelar de la tarde fué ganada por Esther's Choice, la aristocrática hija de American Flag y North Beauty, en la que se reúnen las sangres de Man O-War y el célebre North Star III.

Buen trainer

Enrique Durand, que es uno de nuestros caballistas más significados, de los pocos que verdaderamente cuenta con preparación para el entrenamiento, lo que ha demostrado en todas las épocas, tiene a Esther's Choice en gran forma, y tras perseguir de cerca ésta al veloz High Image en los primeros tramos, se soltó a correr cuando Fernia le pidió su esfuerzo, alejándose del grupo para ganar por siete tamaños en un galope.

Y ahora dejemos al colega Sergio Varona insertar dos noticias de interés que no tienen desperdicio, y merecen quedarse como nos han llegado.

Se continúa

Mr. Albert Levey, presidente de la Havana American Racing Association, anunció ayer de manera oficial que el mitin veraniego continuará indefinidamente después de la primera semana de junio, aunque las fiestas hípicas se limitarán a dos por semana.

En otras palabras, se seguirá corriendo cuatro veces a la semana hasta la primera semana del mes próximo, o sea durante los días primero, dos, tres y cuatro de junio y después, a partir del sábado 10, se correrá los sábados y domingos de modo indefinido.

Fallo atinado

En la tercera carrera de ayer, Fairemus estuvo majadero en el post y como resultado de esa inquietud lanzó a su jockey Oscar Fernia al suelo, cayendo más tarde el propio ejemplar a la pista y lastimándose seriamente. Los stewards mandaron a buscar a dicho pur sangs y éste fué examinado por el veterinario oficial del hipódromo, doctor Vega, que informó a los jueces supremos que Fairemus no estaba en condiciones de correr después de la lesión sufrida en el post, siendo retirado de la competencia.

De acuerdo con las reglas del deporte hípico, todo ejemplar se convierte en competidor cuando sale a la pista, y entre las reglas de la Comisión de Carreras, aprobadas por la Dirección General de Deportes, se encuentra la número diecisiete, que ratifica el principio fundamental que se ha mencionado ya. Por tanto, desde el momento en que un pur sang sale del paddock y entra en la pista, ya se ha convertido en competidor, y los que lo han respaldado asumen las responsabilidades de que ese ejemplar corra o no, como ocurrió ayer. Basándose en ese principio es que la Empresa no devolvió las apuestas hechas sobre Fairemus, perfectamente amparada por el código del turf y las reglas que en Cuba rigen las carreras de caballos.

DEJO KRAMER AL DETROIT EN DOS HITS PARA GANAR

En uno de los juegos de mejor pitching de la season, el novato dió un triunfo al S. Luis

SAN LUIS, mayo 12. (AP.)—En uno de los juegos de mejor pitching de la temporada, el novato Jack Kramer mantuvo a los Tigres del Detroit en dos hits hoy, y empujó, además, la única carrera del match, para dar a los Browns del San Luis un triunfo con score de 1 por 0.

Kramer, lanzador derecho, retiró en orden a los tres primeros bateadores, pasó a Hank Greenberg para iniciar el segundo acto, y después sacó en orden a los 15 bateadores siguientes antes de que Chet Laabs le conectara el primer single en el séptimo acto. Fred Walker se apuntó el otro bateando de emergente en el noveno. Los Browns anotaron en el quinto, después que Harlond Cliff había sido pasado, y fué a segunda en single de Joe Glenn. Johnny Berardino se ponchó, pero Kramer disparó un single al left, empujando la carrera.

DETROIT

	V.	C.	H.	O.	A.	E.
McCosky, cf	4	0	0	2	0	0
Laabs, lf	4	0	1	1	0	0
Gehringer, 2b	4	0	0	0	2	0
Greenberg, 1b	3	0	0	10	1	0
York, c	3	0	0	3	3	0
Higgins, 3b	3	0	0	0	2	0
Fox, rf	3	0	0	3	0	0
Croucher, ss	3	0	0	4	1	0
Benton, p	2	0	0	1	1	0
Walker (1)	1	0	1	0	0	0
Totales:	30	0	2	24	10	0

(1)—Bateó por Benton en el 9o.

SAN LUIS BROWNS

	V.	C.	H.	O.	A.	E.
Thompson, rf	4	0	0	2	0	0
Hoag, cf	4	0	0	3	0	0
McQuinn, 1b	4	0	2	13	0	0
Bell, lf	0	0	0	0	0	0
Almada, lf	0	0	0	0	0	0
Clift, 3b	2	1	1	2	5	1
Glenn, c	3	0	2	2	0	0
Berardino, 2b	3	0	0	4	3	0
Heffner, ss	3	0	1	1	6	1
Kramer, p	3	0	1	0	0	0
Totales:	29	1	7	27	14	2

Anotación por entradas:

Detroit . . . . . 000 000 000—0
San Luis . . . . . 000 010 00x—1

Sumario:

Empujó: Kramer. Double play: Clift a McQuinn. Quedados en bases: Detroit, 4; San Luis, 6. Bases por bolas: Benton, 2; Kramer, 1. Struck outs: Benton, 2; Kramer, 2.

SUPERARON LOS PHILLIES A LOS GIGANTES, 10x6

Los newyorkinos batearon más hits y más jonrones pero no pudieron ganarle al Filadelfia

NEW YORK, mayo 12. (AP.)—Los Phillies de Filadelfia derrotaron a los Gigantes del New York, 10 por 6, bateando once hits, entre ellos un home run, por 13 hits y tres jonrones los contrarios.

Véase el score:

FILADELFIA PHILLIES

	V.	C.	H.	O.	A.	E.
Young, 2b	5	1	2	3	3	0
Martin, cf	3	1	1	3	0	0
Scott, rf	4	1	1	3	0	0
Arnovich, lf	4	2	2	1	0	0
May, 3b	4	0	0	1	0	0
Whitney, 1b	4	1	1	10	2	0
Scharein, ss	4	2	2	4	2	0
Millies, c	3	1	2	2	0	0
Henry, p	2	0	0	0	2	0
Klein (1)	0	1	0	0	0	0
Johnson, p	0	0	0	0	0	0
Mulcahy, p	2	0	0	0	0	0
Totales:	35	10	11	27	9	0

(1)—Bateó por Henry en el 6o.

NEW YORK GIGANTES

	V.	C.	H.	O.	A.	E.
Myatt, 3b	5	0	1	0	4	0
Jurges, ss	4	0	1	4	2	0
Danning, c	5	2	1	4	0	0
Ott, rf	4	2	2	2	0	0
Bonura, 1b	5	1	2	9	0	0
Moore, lf	5	1	3	1	0	0
Demaree, cf	4	0	3	3	0	0
Whitehead, 2b	2	0	0	4	3	0
McCarthy (2)	1	0	0	0	0	0
Kampouris, 2b	0	0	0	0	0	0
Vandenberg, p	2	0	0	0	2	0
Coffman, p	0	0	0	0	0	0
O'Dea (1)	1	0	0	0	0	0
Salvo, p	0	0	0	0	1	0
Ripple (3)	1	0	0	0	0	0
Lynn, p	0	0	0	0	1	0
Totales:	39	6	13	27	12	0

(1)—Bateó por Coffman en el 7o.
(2)—Bateó por Whitehead en el 8o.
(3)—Bateó por Salvo en el 8o.

Anotación por entradas:

Filadelfia . . . . 100 003 132—10
New York . . . . 021 100 002— 6

Sumario:

Empujadores: Bonura, 2; Dannig, Demaree, Young, 2; Whitney, Arnovich, 3; Millies, Ott, 2. Two base hits: Demaree, 2. Home runs: Bonura, Danning, Arnovich, Ott. Bases robadas: Martin, Scott. Sacrifices: Whitehead, Scharein, Millies. Double play: Jurges a Whitehead a Bonura. Quedados en bases: New York, 9; Filadelfia, 11. Bases por bolas: Vandenberg, 5; H. Mulcahy, 2; Salvo, 2; Lynn, 2. Strike outs: Vandenberg, 2; Henry, 1; Johnson, 1. Hits: a Henry, 7 en 5 innings; a Johnson, 3 en 1 y un tercio; a Mulcahy, 3 en 2 y dos tercios; a Vandenberg, 8 en 5 y un tercio; a Coffman, 1 en 1 y dos tercios; a Salvo, 1 en 1; a Lynn, 1 en 1. Dead ball: Coffman a Arnovich y a May. Ganó Johnson. Perdió Coffman.

PERDIO OTRO JUEGO EL CLUB CINCINNATI POR UNA CARRERA

Los Cardenales se afianzaron en el primer lugar de la Liga al superar a los Reds: 8 por 7

CINCINNATI, mayo 12. (AP.)—Los Cardenales del San Luis se fortalecieron en el primer lugar de la Liga Nacional a fuerza de homers, derrotando hoy al Cincinnati, 8 por 7, gracias a un ataque encabezado por Johnny Mize y Pepper Martin, que entre los dos empujaron siete carreras.

Martin jonroneó en el tercer acto, con Cooper en base, y en el quinto Mize conectó el primero de sus dos cuadrangulares, para rematar un rally de cinco carreras, que incluyó tres singles y un triple de Stuart Martin. Paul Derringer sufrió su primera derrota contra tres victorias.

SAN LUIS CARDENALES

	V.	C.	H.	O.	A.	E.
Brown, ss	3	1	1	1	2	0
S. Martin, 2b	4	1	1	3	2	0
J. Martin, rf	5	2	3	3	0	0
Medwick, lf	5	1	3	3	0	0
Mize, 1b	4	2	3	5	2	0
Moore, cf	3	0	1	1	0	0
King, cf	1	0	0	1	0	0
Gutteridge, 3b	4	0	1	4	1	0
Owen, c	4	0	0	5	0	0
Cooper, p	1	1	0	0	1	1
Bowman, p	1	0	0	0	0	1
C. Davis, p	1	0	1	1	0	0
Totales:	36	8	14	27	8	2

CINCINNATI

	V.	C.	H.	O.	A.	E.
Werber, 3b	5	2	3	2	1	0
Frey, 2b	4	1	0	2	4	0
Goodman, rf	6	0	2	1	1	0
McCormick, 1b	3	2	2	11	0	0
Lombardi, c	3	0	1	3	1	0
Hershberger, c	0	0	0	1	0	0
Craft, cf	5	0	0	2	0	0
Berger, lf	5	1	2	3	0	0
Myers, ss	3	1	1	2	4	0
Derringer, p	1	0	0	0	2	0
R. Davis, p	0	0	0	0	0	0
Bongiovanni (1)	1	0	0	0	0	0
Naktenis, p	0	0	0	0	0	0
Gamble (2)	1	0	1	0	0	0
Thompson, p	0	0	0	0	0	0
Scarsella (3)	1	0	0	0	0	0
Totales:	38	7	12	27	13	0

(1)—Bateó por Davis en el 5o.
(2)—Bateó por Naktenis en el 7o
(3)—Bateó por Thompson en el 9o

Anotación por entradas:

San Luis . . . . 002 050 010—8
Cincinnati . . . . 101 012 002—7

Empujadores: S. Martin, J. Martin, 3: Mize, 4: Werber, Frey, Goodman, McCormick, 2: Berger, 2. Two base hits: Mize, McCormick. Three base hit: S. Martin. Home runs: J. Martin, Mize, dos. Base robada: Moore. Sacrifices: Brown, 2; McCormick. Derringer. Double play: Myers a Frey a McCormick. Quedados en bases: San Luis 5: Cincinnati, 14. Bases por bolas: Cooper, 7: Bowman, 1: Derringer, 1: Thompson, 1. Strike outs: Cooper, 4; C. Davis, 1; Derringer, 1; Naktenis 1: Thompson, 1. Hits: a Cooper, 5 en 4 y dos tercios innings; a Bowman 2 en un tercio (cero out en el sexto); a C. Davis, 5 en 4; a Derringer, 10 en 4 y un tercio; a R. Davis, ninguno en dos tercios; a Naktenis, 1 en 2; a Thompson, 3 en 2. Passed ball: Owen. Ganó C. Davis. Perdió Derringer.

BUEN PITCHING DE BROWN DIO A LOS WHITE SOX UN BUEN TRIUNFO DE 4 POR 3

CHICAGO, mayo 12. (AP.)—Las bases estaban llenas de Indios del Cleveland cuando Clint Brown, pitcher estrella emergente, salió esta tarde al rescate de los White Sox del Chicago. Dos rápidos outs pusieron fin al game y el triunfo fué para los Sox por score de 4 a 3, sobre el Cleveland.

Brown lanzó sólo cuatro pelotas, tres curvas de strike y una bola, para ponchar a Ben Chapman. El leftfielder del Cleveland protestó tan fuertemente cuando vió pasar el tercer strike, sin poder tirarle, que fué expulsado del juego. Entonces Brown aceptó un roletazo de Ken Keltner y lo sacó en primera. El triunfo asegura a los chicagoenses en el tercer lugar de la Liga Americana.

		C.	H.	E.
Cleveland . . .	120 000 000—3	10	1	
Chicago	200 020 00x—4	12	2	

Baterías: Allen, Dolson y Pytlak; Rigney, Brown y Tresh.

TRECET CONTRA PEDRITO EN EL MEJOR PARTIDO DE ESTA TARDE EN LA CANCHA DEL GRAN FRONTON HABANA-MADRID

El fin de fiesta resultará excelente, como el resto del programa. Iturrino vs. Recalde y Uria frente a Rementeria en el intermedio. Mucho entusiasmo para la función de esta tarde

Función de extraordinarios atractivos será la de esta tarde en el Frontón Habana-Madrid. Pepe Millán ha preparado un programa de tres estelares, que resulta realmente irresistible. Tres partidos, a cual más interesantes que servirán para que los fanáticos de la pelota vasca lleguen temprano a la Bombonera y se retiren sólo después que se haya dilucidado el tercero, que es acaso el más notable de todos los matches que se han preparado para esta función.

Aguinaga, Malluquiza mayor, Machín y Buendía discutirán el primero, que no puede negarse que es un estelar de cuerpo entero, teniendo en cuenta los pelotaris que figuran en el mismo y la forma de los cuatro contrincantes. Los dos delanteros han brindado excelentes demostraciones últimamente y hoy volverán a lucir sus habilidades. Y en cuanto al mayor de los Malluquiza y Julio Buendía, todo el mundo sabe que se trata de dos pelotaris trabajadores y pundonorosos.

Iturrino llevará a Uría en la zaga esta tarde en el partido intermedio y ello significa que el pequeño delantero seguramente contará con un compañero hábil y astuto, que se encuentra en muy buenas condiciones. Recalde, figura de relieve en el cuadro de la Bombonera, se verá acompañado por Rementería y de ese modo queda bien nivelado el match intermedio.

A última hora la cosa es muy seria. El gran Trecet saldrá a la cancha y es cosa bien conocida que Venancio es la crema de los zagueros de la Bombonera. El partido se nivela, a pesar de que Trecet estará en la zaga blanca, al salir Pedrito a luchar en defensa del color azul. El Acróbata va con el cubano, lo que significa que es este otro partido de pareja cubana contra pareja española, pues Malluquiza menor será el delantero de Venancio. Un partido de alto voltaje y una función de atractivos sobresalientes.

PROGRAMA PARA LA FUNCION DE ESTA TARDE

Hora de comienzo: las tres en punto.

PRIMER PARTIDO a 25 tantos: Aguinaga y Malluquiza mayor, blancos, contra Machín y Buendía, azules. A sacar los primeros del 15 y los segundos del 14 y medio.

PRIMERA QUINIELA a 6 tantos: Recalde, Aguinaga, Machín, Malluquiza mayor, Uría y Buendía.

SEGUNDO PARTIDO a 30 tantos: Iturrino y Uría, blancos, contra Recalde y Rementería, azules. A sacar ambos del cuadro 14 y medio.

SEGUNDA QUINIELA a 6 tantos: Malluquiza menor, Rementería, Iturrino, Aníbal, Pedrito y Trecet.

TERCER PARTIDO a 30 tantos: Malluquiza menor y Trecet, blancos contra Pedrito y Aníbal, azules. A sacar los primeros del 14 y medio y los segundos del 14.

RESULTADO DE LA FUNCION DE AYER TARDE

PRIMER PARTIDO

Severino y Abando, blancos, contra Girón y Navarrete, azules.

	Tantos
Blancos	25
Azules	24

Ganador: Blancos.

PRIMERA QUINIELA

Ganador: Girón.

SEGUNDO PARTIDO

Aguinaga y Cubota, blancos, contra Malluquiza y Rementería, azules.

	Tantos
Blancos	27
Azules	30

Ganador: Azules.

SEGUNDA QUINIELA

Ganador: Buendía.

TERCER PARTIDO

Iturrino y Malluquiza, blancos contra Machín y Buendía, azules.

	Tantos
Blancos	30
Azules	24

Ganador: Blancos.

PROBABLES PITCHERS PARA LOS JUEGOS DE HOY EN LAS GRANDES LIGAS

NEW YORK, mayo 12. (AP.)—Los probables pitchers para los juegos de hoy, sábado, en las Mayores, son los siguientes:

LIGA AMERICANA

New York en Filadelfia: Ruffing (4-0) vs. Parmelee (0-4).
Boston en Washington

BUENOS JUEGOS DE BASEBALL AMATEUR PARA MANANA, EN TRES FIELDS

SPORTS — DIARIO DE LA MARINA — SPORTS

AÑO CVII — LA HABANA, SABADO, 13 DE MAYO DE 1939 — PAGINA DIECISIETE

TOPICOS FUTBOLISTICOS

—Los fanáticos pierden el juicio por el match del domingo.
—La serie particular de Hispano-Centro Gallego, empatada.
—Est tarde: Instituto Belén, en el Stadium Caribe.

Por «PETER»

El partido que mañana han de celebrar los teams Deportivo Hispano América y Deportivo Centro Gallego trae «tarumba» a los aficionados.

Sabemos el caso de un partidario de uno de esos equipos que se desayuna hablando del partido y se acuesta haciendo deducciones de cómo será posible el triunfo de «sus muchachos». Y el resultado es que la otra noche, después de gritar desaforadamente: «¡Off-side!»... «¡Off-side!», se cayó de la colombina y se hizo un chichón en la cabeza, que ya tiene para rato. El domingo, cuando se vea a un entusiasta con la cabeza vendada o el sombrero de medio lado, ya saben que es el del sueño balompédico.

Pregúntenle qué soñó, que a veces los sueños se dan.

El resultado de la serie particular entre Tigres y Alacranes, ha tenido el siguiente resultado:

26 de Diciembre, primer partido, que arbitró José Dunjó, lo ganaron los Campeones nacionales, con score de 1 por 0.

Enero 29, segundo partido de Campeonato: Centro Gallego, 2 y Deportivo Hispano América, 0. Arbitró José Pagés.

Marzo 5: tercer match que ganó el Hispano, también por la mínima anotación. Arbitró Gross.

Abril 9: cuarto encuentro. Lo ganó también el Hispano, 2 por 1 y fué José Dunjó quien actuó de referee.

Resultado, que hay un empate en triunfos y derrotas y ese quinto «choque»—es la frase que encaja—, que tendrá lugar mañana domingo en el Campo Cerveza Polar, no sólo decidirá la serie entre ambos, sino que, además, puede resultar decisivo para los efectos del Campeonato.

Con razón, pues, está revolucionado el elemento.

¿Que quién ganará el partido?

¡Ah!... Esa es una interrogación que no cuesta ningún trabajo contestarla, pero eso sí, si la contestamos nosotros, nos buscamos el odio.

Si decimos que van a ganar los gallegos, y por casualidad vence el Hispano, ya nos parece estar viendo a gran número de aficionados buscando a Peter para hacerle burlas de su vaticinio.

Y si decimos que ganará el Hispano y son los Alacranes los que «pican», no faltará algún tintorero hispanófilo que se nos acerque al palco y nos dedique una vibración, vulgo trompetilla.

Hay más. Tenemos que agregar el detalle de que si pierde el team que nosotros damos como favorito, se nos atribuye la pérdida, y nos llaman maleta. Nos ha ocurrido en otras ocasiones.

No obstante todas esas consideraciones, y como para demostrar lo mucho que nos disgustan todos esos desahogos de los aficionados, vamos a decir lo que pensamos sobre el match:

Nos gusta como ganador el Deportivo Centro Gallego, sencillamente porque, como hemos venido diciendo desde el comienzo del Campeonato, es más equipo.

Hemos recibido copia de unos acuerdos de la Liga Inter-Institutos por conducto del Bureau de Prensa de la Dirección General Nacional de Deportes, pero nos vemos en la imposibilidad de publicarla porque la mayor parte del texto está ininteligible, por borroso, y no queremos buscarnos el odio de los compañeros linotipistas. Sépalo así el compañero Ernesto Azúa. Y lo sentimos de veras.

Hoy quedará cerrado el plazo para las admisiones de cantidades de dinero con destino a levantar unos cuantos pesos para traer a Miguel Pascual, «Back», a la Habana, que se encuentra «varado» en París.

El compañero Ernesto Azúa, de «El Mundo», y también Manolín Fernández de la Campa, de «El País», han quedado en ayudarnos, y hoy seguramente nos darán lo que puedan.

Ayer se nos acercó una persona y nos dijo: «Aquí tienes diez pesos para la colecta que estás haciendo para «Back». Y al preguntarle a nombre de quién lo poníamos en la lista, nos sentenció:

—Pon que es un amigo de Peter que desea el éxito de su empresa.

Y como es natural, le dimos las gracias por duplicado.

El señor Manolo Díaz, director del Departamento de Educación Física del Instituto de la Habana, nos ruega que por este conducto de las páginas deportivas del DIARIO DE LA MARINA citemos a todos los jugadores de balompié de ese centro docente, para una reunión que tendrá lugar hoy sábado, a la una de la tarde, en el Departamento de Educación Física.

El objeto de esta citación se debe a que deberá jugar esta misma tarde un juego contra el team del Colegio de Belén, en el Stadium de la Universidad, a beneficio de la creche «Habana Nueva».

Motivo más que suficiente para que no falte ningún atleta a la cita del amigo Manolo Díaz.

ELENA DE LA TORRIENTE DIO LA SORPRESA; ELIMINO A ZOILITA RODRIGUEZ EN TENNIS

Jugó mucho la joven atleta para imponerse en los courts frente a la ex-campeona. Buen scoring en los momentos difíciles. Esta tarde se decide el campeonato de dobles masculinos

Por LUIS MORENO

Brillantemente continuó ayer tarde en los courts del Lawn Tennis Club el campeonato senior de singles femeninos y tal como adelantamos las favoritas supieron conservar su situación en el torneo para discutir semifinales esta tarde en los courts del Vedado Tennis Club.

Margot Torriente de Rose ganó su partido por default al no presentarse la señora Louredo de Daly.

Julia Morales, que retornó a los couts dejando un poco el deporte hípico, jugó brillantemente para derrotar a la gentil doble campeona junior Josefina Piedra en dos emocionantes sets 6x4 y 6x3, dejándola en condiciones para batallar en las semifinales. La experiencia de la hermana de Ricardo venció la fogosidad de la señorita Piedra, aunque puede decirse que cada tanto fué objeto de interesante peloteo.

La sorpresa del torneo la dió la señora Elena de la Torriente al ganarle a la ex-campeona de Cuba a formidable zurda Zoila Rodríguez de la Fe 7x5 y 6x2. La señora de la Guardia por fin pudo realizar el juego natural que debe desplegar en todos sus partidos y también pudo controlar sus nervios, causa principal de muchas de sus derrotas.

La señora de la Guardia se batió de igual a igual con la ex-campeona y pasó a los semifinales donde se enfrentará con la señora Julia Morales.

En el otro partido celebrado ayer Cecilia Lanuza con score de 6x3 y 6x2 en un brillante juego.

Esta tarde se jugará el final de dobles masculinos, donde se volverán a enfrentar los campeones nacionales Ricardo Morales y Lorenzo Nodarse contra los vencedores del año pasado Pepito Agüero y Jorge Cancio. Este partido hoy luce indudablemente reñidísimo y no existe mortal alguno que se aventure a emitir un juicio definitivo en cuanto al resultado. Si bien es verdad que los campeones llevan la ventaja indiscutible que representa el título y mayor cohesión, también es innegable que Ricardo Morales tuvo que sostener terribles batallas contra el doctor Gustavo Vollmer y Pepito Agüero para reconquistar el campeonato de singles, cuyos ganadores lo han dejado casi exhausto, y aún su formidable juego que años atrás los hacían aparecer entre los tres primeros tenistas nacionales.

Además de todo esto, Jorge Cancio parece poseer más confianza en su juego general y se encuentra dispuesto a ayudar brillantemente a Pepito Agüero en su aspiración de derrocar a los eternos campeones de dobles de Cuba.

Lo que sí constituye una realidad como es que el partido de esta tarde en el Vedado Tennis Club tendrá de nuevo el privilegio de reunir la inmensa enhorabuena concurrencia que no ha perdido las huellas de este magnífico campeonato senior, cuyos últimos resultados constituyen unos rompecabezas para los expertos y críticos en general.

Como si el partido final de dobles y la semifinales de singles femeninos, pronto, tendrán lugar en los mismos momentos del Vedado Tennis Club.

La formidable campeona nacional señora Margot Torriente de Rose tendrá a su cargo el role principal al enfrentarse contra la finalista del año pasado, la formidable Celeste Garat. Aunque la señora de Rose capturó el título el año pasado y este año ha salido de nuevo como favorita, pese al regreso de la ex-campeona Zoilita Rodríguez, tendrá que batallar muy duro para poder vencer a la gentil Celeste Garat, que este año está dispuesta a que no se repita la historia. En resumen, este partido ha logrado despertar la atención del fanático y seguramente muchos seguirán atentamente el desarrollo de este interesante match entre dos figuras estelares de nuestro tennis nacional.

En el otro semifinal de singles femeninos veremos en acción a otras dos formidables jugadoras, Julia Morales, que tiene suficiente juego para vencer a cualquiera, se batirá contra la señora Elena de la Torriente de la Guardia y no tiene nada de particular que la última continúe controlando sus nervios y en una de sus tardes brillantes elimine a la señora Julia Morales del torneo.

Y el Tennis sigue su marcha!

RESULTADO DE LOS JUEGOS CELEBRADOS AYER EN LAS GRANDES LIGAS

LIGA NACIONAL

Filadelfia, 10; New York, 6.
San Luis 8; Cincinnati, 7.
Boston, 7; Brooklyn, 5.
(No había más juegos señalados).

LIGA AMERICANA

San Luis, 1; Detroit, 0.
Chicago, 4; Cleveland, 3.
(No había más juegos señalados).

ESTADO DE LOS CLUBS

LIGA NACIONAL

	G.	P.	Ave.
SAN LUIS	11	7	.611
Cincinnati	10	9	.526
Brooklyn	10	9	.526
Boston	10	9	.526
Chicago	10	10	.500
Filadelfia	9	11	.450
Pittsburgh	8	10	.444
New York	9	12	.429
Totales:	77	77	

LIGA AMERICANA

	G.	P.	Ave.
NEW YORK	13	5	.722
Boston	10	5	.667
Chicago	13	7	.650
Cleveland	9	10	.474
Washington	8	10	.444
San Luis	8	11	.421
Detroit	7	14	.333
Filadelfia	6	12	.333
Totales:	74	74	

JUEGOS SEÑALADOS PARA HOY:

LIGA NACIONAL

San Luis en Cincinnati.
Brooklyn en Boston.
Chicago en Pittsburgh.
Filadelfia en New York.

LIGA AMERICANA

New York en Filadelfia.
Boston en Washington.
Cleveland en Chicago.
Detroit en San Luis.

Fueron impuestos cinco nuevos records de atletismo colegial

CINCO JUSTAS DE TIRO MAÑANA EN EL CLUB DE CAZADORES

Una de las jornadas más interesantes de la temporada de tiro en el Club de Cazadores del Cerro, la Catedral del Tiro en Cuba, se celebrará mañana, como un homenaje al Día de las Madres. En la novena jornada de la season se va tirar, en la justa de pichón, el más aristocrático de todos los tiros, el premio de «El Florida», que ya es una tradición para todos los amantes del tiro, competir.

Entre el café «El Florida» y el club de Cazadores del Cerro hay una afinidad tan grande, que casi puede decirse que aquel es una prolongación del club Lucerista. Bernaza y Obispo es el punto de reunión de todos los que en Cuba se dedican al deporte que a Diana tiene por Diosa. Y allí, al lado de Constante y de Antonio, se planean todas las grandes cosas que dan vida y dan auge al Club de Cazadores del Cerro. Todos los años Constante y Antonio donan un premio para pichón, pero esta vez, y en atención a la festividad del día, ofrecen dos premios, una escopeta de dos cañones para el vencedor de la justa de pichón, y un trofeo preciosísimo para el ganador de la justa de revólver. Además, el Rey de los Coteleros de Cuba, según nos dice «Madreña», va a obsequiar a cada participante en la justa vespertina, con uno de sus famosos baridos.

Es tanto el entusiasmo que existe para las tiradas de mañana, que hasta Thorwald Sánchez, que se encuentra entrenándose para una justa de pesca, de carácter internacional, abandonará el mar, y asistirá al Lucero conjuntamente con todos los mosqueteros que siempre le acompañan. Por esto es que esperamos se registre unos de los «entries» más numerosos del año.

Además, habrá competencias de rifle, skeet y doblete. Carlitos Sauvalle es el donador del premio para el triunfador de la Galería en que el doctor Segura es el mada-más. Fatty García, dona el premio para el torneo de skeet, y los señores Díaz, Manzas y Cía. los que dan el premio para el que haga mejor score, en la justa de doblete, y en el cual, por primera vez, se pondrá en práctica el sistema de handicap, para evitar queel Capitán Pablo Cruz se siga llevando todos los premios.

No faltará «Salchicha»... para darle suerte al doctor Ojeda.

BUENOS TIEMPOS SE REGISTRARON AYER EN EL TRACK

Las colegialas dieron muy buenas demostraciones en las eliminaciones de La Tropical

En la tarde de ayer se efectuaron los heats eliminatorios de las competencias colegiales de atletismo femenino, que patrocinadas por la Asociación Atlética Femenina de Cuba, se efectúan con la asistencia de seis colegios.

El Instituto Edison, Colegio Inmaculada y Estrella, bajo la dirección respectivamente de Aguilucho Arcárate, Raúl Canosa y Cuca Gómez Roca, son al parecer los favoritos para llevar triunfadores en los primeros lugares en número mayor al de sus demás contrarios, aunque podemos decir, que recibirán fuerte oposición del Montori, María Martín y Cathedral School.

El Montori recibió ayer un fuerte golpe con la eliminación de Elvira Montell, una de las mejores sprinter que fué descalificada en la arrancada en el heat eliminatorio de 25 metros. Cuca Camacho, Hilda Carbonell y Margarita Echemendía fueron las tres que mejor impresionaron, ganando las eliminaciones de ayer en la Tropical.

Los resultados por evento fueron las siguientes:

24 metros, menores de 14 años).
Primer heat.
1.—Hilda Carbonell. IE.
2.—R. Molina, CI.
Tiempo: 4 flats.
Segundo Heat.
1.—Dalia Rodríguez, CI.
2.—N. Vázquez. MM.
Tiempo: 4.3.
Tercer Heat.
1.—Concha Alonso, IE.
2.—Esperanza Collazo, CE.

50 metros (menores de 16).
1.—Margarita Echemendía. CI.
2.—M. González, CI.
3.—Cuca Camacho, CS.
Tiempo: 7 flat.

50 metros (menores de 14).
Primer heat:
1.—Zenaida Galindo. MM.
2.—M. González. IE.
3.—Delia Rod, CI.
Tiempo: 7:3.
Segundo heat:
1.—Celia Gutiérrez, CS.
2.—Hilda Carbonell, IE.
3.—Elvira Montell, CCAM.

ESGRIMA

EVELIO RODRIGUEZ: TRIUNFO DE LA FE Y LA CONSTANCIA

Evelio Rodríguez, el compañero en las armas y en el periodismo, acaba de anotarse un resonado triunfo esgrimístico conquistando el Campeonato Junior de Sable de 1939, que se traduce también en un éxito más para la sala de armas de la Asociación de Reporters.

Es este un merecido premio a la constancia y a la fe de llegar a donde el individuo se propone, si mantiene firme el entusiasmo.

Evelio Rodríguez, relativamente nuevo en la esgrima, mediante el trabajo diario sobre la plancha, arma en mano, ha logrado subir el primero y más difícil escalón de la gloria esgrimística. Ha conseguido romper el silencio del anonimato para penetrar en la esfera de los consagrados. Ha ganado su primer galardón, el más honroso de todos precisamente por ser el primero.

Claro está que gran parte de este éxito de Evelio Rodríguez se debe, muy principalmente, a Enrique Penabella, el maestro de maestros, que con conocimientos profundos y con pedagógicos sistemas, logra sacar el cien por cien de todos sus alumnos. Y en Evelio Rodríguez encontró madera propicia. Buena estatura, juventud, fortaleza física, comprensión de la difícil técnica, y más que nada, constancia, mucha constancia traducida en deseo de conquistar laureles.

No habremos de caer en la exageración de asegurar que Evelio Rodríguez ya ha llegado a la plena madurez en el manejo del sable. Ello sería tratar de engañar al amigo, que, en realidad, no podría dejarse engañar porque nadie mejor que él mismo sabe lo que vamos a decirle.

Evelio Rodríguez posee magníficas cualidades para el manejo del sable. Tiene, para nosotros, lo principal: es hombre de combate, que procura crecerse en los fomentos difíciles. Además, espíritu hecho a las habilidades de otros deportes, ha sabido traer a la esgrima una gran dosis de experiencia deportiva, que al fin y a la postre se convierten en recursos muy estimables en todas las luchas del músculo. Preferimos en todo momento, a esgrimistas del tipo de Evelio Rodríguez, capaces de no perder en ningún momento la seguridad del triunfo, aunque éste se encuentre a bastante distancia. Es de los que para ganarles hay que derrotarlos sobre el linoleum, con el último golpe...

Evelio Rodríguez tiene necesariamente que llegar a lugares más distinguidos en el noble deporte de las armas. Un Campeonato Junior de Sable es poca cosa para él. Escalará, con el tiempo, más altas posiciones esgrimísticas.

Pero necesita trabajar aun más; debe perfeccionarse; adquirir mayor movilidad; más perfecto dominio de sí mismo; todo lo que, solamente el tiempo y el trabajo pueden ofrecer en el arte de las armas.

Y él lo conseguirá. Porque para eso, cuenta con tres factores decisivos: fe, entusiasmo y constancia.

Mientras tanto, aunque sea como un estímulo a sus esfuerzos, ¿por qué no se produce el bien ganado homenaje de sus compañeros de armas y de periodismo? Nunca como ahora resulta más merecido.

AIZ.

PISTON Y ECENARRO CONTRA SEGUNDO Y LUIS UGARTECHEA

Pistón juega en el estelar, el partido que la otra noche perdió Ituarte. Se llenará el Caserón, de una a otra punta. Juaristi no pudo jugar ayer, sustituyéndole Argárate. El segundo partido fué brillante, pero funesto para los catedráticos

Por ELADIO SECADES

Como esperaban tantos aficionados, Eguiluz respalda el programa de esta noche, poniéndole a Pistón el mismo partido que perdió Ituarte hace pocas noche, por doce tantos, contra Segundo y Ugartechea. Pistón y Ecenarro, una pareja muy ganadora, tratará hoy de cortar la racha triunfal de Segundo, que está jugando una enormidad y del prepotente Joshe Luis, que se halla en unas condiciones en que es cosa muy difícil ganarle un partido.

El anuncio del encuentro a base de Pistón y Ecenarro contra Segundo y Ugartechea, en este momento, es augurio de que el viejo Caserón de la calle de Concordia, ha de registrar esta noche una de las mayores entradas de la temporada.

Segundo, de los últimos doce partidos, ha perdido uno sólo... Ugartechea nunca en el asfalto del Jai Alai, ha jugado, del primer tanto al último, la pelota brillante e impecable que ha logrado en todas sus últimas excursiones al asfalto.

Ecenarro la otra noche terminó completamente agotado. Pero hoy quizá tenga que trabajar mucho menos, con un delantero que le juega en doce cuadros y se hace cargo de la mayor parte de la responsabilidad en el rebote. Este es el ángulo de estudio más importante del partido de hoy, con relación al jugado hace pocos programas, cuando Ituarte y el León perdieron de calle completamente contra Segundo y el zaguero de la escopeta de dos cañones.

Juaristi no pudo jugar el estelar anunciado y la intendencia arregló el problema poniendo a Argárate en su lugar. Egozcue y Arriola perdieron por dos tantos, después de tener en la última decena una cómoda ventaja de tres peldaños. Fué esa una de las muchísimas alternativas que ofreció el partido, que resultó notable, en términos generales.

Arriola jugó muchísimo. Salvador puso el rebote en chino, trasteó con el revés, estuvo seguro. Aún perdiendo, ha sido la de anoche una de sus demostraciones más acabadas y convincentes en el templo de la gritería. Maguregui mantuvo el paso estupendo que ahora lleva. En lo que respecta a los delanteros, Argárate estuvo mejor que Fidencio, sin que eso quiera decir que el milagrero haya estado desacertado. Repito que el partido fué muy interesante y muy bien discutido.

En el último tramo Egozcue y Arriola se pusieron en 27, cuando Argárate y Maguregui tenían 23. Y los catedráticos dieron paradas de veinte a seis y de veinte a cinco. Los de veintitrés, de un tirón, fueron al tanto 29, permitiendo un solo mosaico más a los perdedores.

Ochoa y Arrondo les ganaron por seis tantos a Morales y a Alvarez, el primero de la noche. Gutiérrez en el último partido dió una exhibición de agresividad con la derecha.

SELECCIONES

PRIMER PARTIDO: Labat en estos partidos es un batallador infatigable. Si esta noche Salazar le ayuda, deben ganarle a Tapón y a Eugenio.

SEGUNDO PARTIDO: ¿Cómo se le puede ganar a Segundo? Un delantero que en cada partido, cuando más, pierde tres pelotas, jugando en diez y once cuadros y jugando pugnas tan fuertes como la anterior, que lo ganaron de calle él y Ugartechea. Especialmente para un partido como éste, con un zaguero a quien hay que ayudar en el rebote, Pistón significa más que Ituarte. Hoy puede ser que Segundo y Ugartechea le echen toda la candela a Ecenarro y traten de eliminar a Pistón como eliminaron al Sonámbulo. Pero Ecenarro con Pistón juega en los últimos cuadros y deja al Artífice rebotear. En esas condiciones, Ecenarro tiene que hacer doble daño y aguantar mucho más de lo que aguantar pudo, en el encuentro aludido. El color que llegue esta noche al tanto final, debe hacerlo sintiendo muy cerca la amenaza de los contrarios. Selecciono a Pistón y a Ecenarro, para ganar con final de fotografía...

TERCER PARTIDO: Emilio ha mejorado y Azpiri ha subido. Pero hay un detalle muy importante. Uriona ha jugado sus mejores partidos en el Jai Alai, contra Azpiri, como si le hubiese tomado la medida. Por ese solo detalle inclino a Gabriel y Uriona, aunque la impresión del papel provoque inclinación al otro lado. Gabriel está ahora en el calvario del pelotari que trata de encancharse, jugando contra pelotaris que tienen tomada la cancha...

PROGRAMA PARA HOY

PRIMER PARTIDO, a 25 tantos: Vallejo menor y Eugenio, blancos, contra Labat menor y Salazar, azules. A sacar, ambos, del cuadro 10.

PRIMERA QUINIELA, a 6 tantos: Ituarte, Segundo, Ugartechea, Ecenarro, Pistón e Ibarlucea 30

SEGUNDO PARTIDO, a 30 tantos: Pistón y Ecenarro, blancos, contra Segundo y Ugartechea, azules. A sacar, ambos, del cuadro 10.

SEGUNDA QUINIELA, a 6 tantos: Gabriel, Uriona, Azpiri, Ermua, Mendizábal y Emilio.

TERCER PARTIDO, a 30 tantos: Gabriel y Uriona, blancos, contra Emilio y Azpiri, azules. A sacar, ambos, del cuadro 10.

RESULTADO DE LA FUNCION DE ANOCHE

Primer Partido

Ochoa y Arrondo, blancos	25
Morales y Alvarez, azules	19

Primera Quiniela:
Ganador: EGOZCUE.

Segundo Partido

Argárate y Maguregui, blancos	30
Egozcue y Arriola, azules	28

Segunda Quiniela:
Ganador: GUTIERREZ.

Tercer Partido

Gutiérrez II y Aguirre, blancos	19
Guruceaga y Goitia, azules	30

MAGNIFICO PROGRAMA DE BOXEO DE LOS GUANTES DE ORO, ESTA NOCHE EN EL RING DE LA ARENA CRISTAL

Un programa de 13 peleas matcheadas por Luis Felipe Gutiérrez, Asesor Técnico de Boxeo. En el encuentro final Guillermo Barrios contra Santos Hernández. Reaparecerá N. Dueñas

Esta noche se brindará a los aficionados al deporte de los puños uno de los más interesantes programas que se han confeccionado este año en opción al Campeonato de los Guantes de Oro. Es un cartel de trece encuentros, casi todos ellos muy interesantes, y que terminará con el broche de oro de la pelea de Guillermo Barrios, en su primera presentación como feather weight.

Con razón se advierte un gran entusiasmo para la función de esta noche, en el ring de la Arena Cerveza Cristal.

Y para demostrar que el programa es de una atracción grande, no ya por el número de peleas, sino por la calidad de los boxers que han sido matcheados, vamos a repasar el programa:

Primera pelea a 3 rounds, de boxeadores de 85 libras: Armando Valdés y Jesús Bellido, el primero de la Academia y el segundo del «Sondy Stable»

Segunda pelea: Luis Recio y Serafín Verdugo, ambos de la Academia, de ciento veintiséis libras.

Tercera: Olimpio Basulto y Agustín Morales, de la Academia Nacional los dos, y ambos de 104 libras.

Cuarta: Armando Muiñas, de la Escuela de Comercio, de 118 libras contra Julio Marrero de la Academia.

Quinta: Rafael Pareja, de 112 libras de La Ambrosía Industrial, contra Domingo Goya, uno de los buenos boxeadores de la Academia Nacional.

Sexta: Será entre muchachos de 70 libras: Angel Gómez de la Academia, y Raúl Valdés, del Marianao Social.

Séptima: Miguel Chirino, de San Juan de Dios, de 100 libras contra Hilario Lot, encuentro muy interesante.

Octava: Entre los feathers Ventura Ramos, de la Ruta 19, contra Carlos Borrego, atleta libre.

Novena: Delfín Mesa, de San Juan de Dios, contra Francisco de Oliva, del Luyanó Stable.

Décima y última pelea a tres rounds: Jorge Caula y «Strong» Selis.

Finalmente se celebrarán tres bouts a cinco rounds: E nel primero, Nicolás Dueñas hace su reaparición contra Idiarte Martínez; en el segundo, Roberto P. Liriano contra Raúl Alomá, y en el estelar como antes dijimos, Guillermo Barrios, la sensación del boxeo amateur, contra Santos Hernández, muchacho a quien prepara Lalo Domínguez, y que lleva ya dos triunfos anotados, uno por al vía del sueño y otro por el veredicto de los jueces, en el actual Campeonato.

Mañana domingo se ofrecerá otro gran cartel de los «Guantes de Oro» en el ring de la Arena Cerveza Cristal. Luis Felipe Gutiérrez, Asesor Técnico y matchmaker de la Dirección General de Deportes, ha confeccionado un programa de trece encuentros, figurando nueve peleas a tres rounds, y en las cuales serán adversarios muchachos de la Academia Nacional, del Marianao Social, del Sondy Stable, de la Ruta 19, de San Juan de Dios y del Reparto Párraga. También figura en el programa un boxeador libre: Ramón Caballo, de 160 libras, que tendrá por contrario a José M. Martínez.

El fuerte del programa de mañana domingo estará en los cuatro encuentros finales que se celebrarán a la distancia de cinco rounds. En el primero serán contrincantes Pedro Herrera, de la Academia, contra Julio Ramos de la Cuadra de Felipe Estévez; en el segundo Pedrito Martínez, el del famoso hook de izquierda, contra Pedro Otaño; en el tercero, Eduardo de la Torre, del Higinio Stable, contra Baby Lawrence, del Reparto Párraga. Y por último, Santiago Sosa, uno de los Campeones del año pasado que hace su repriss, contra Emilio Acosta.

JUEGOS AMATEURS DE MAÑANA

Para evitarle complicaciones para el domingo le damos ahora el orden de los juegos señalados:

STADIUM TROPICAL
1.45.—Universidad vs. Marina.
4.00.—ADC vs. Pilar.

VEDADO TENNIS
1.45.—Fortuna vs. Atletico.
4.00.—Cárdenas vs. Cubaneleco.

CUBANELECO PARK
1.45.—Yara vs. Teléfonos.
4.00.—Artesanos vs. Regla.

El Vedado Tennis actuará el Hershey, y el Artemisa visitará Cienfuegos.

Los umpires trabajarán así:
Cubaneleco: Atán y Magriñat, Salas, Montesino.
Vedado: P. Fernández y M. Flores, E. Torres, Infiesta.
Tropical: Maestri y B. Rodríguez, Pichardo, Bru.
Hershey: Lopito y Reyes, J. Torres, Carbajal.
Cienfuegos: Cantera y Ruiz, Béjar, Carneado.

Luis Camejo,
Presidente de la Liga Nacional de Base-Ball de la República de Cuba.

Copyrighted by The Cecelia Co (Daily Racing Form)

35 Day Friday, May 12 1939 Weather CLEAR Track FAST

743 ORIENTAL PARK, CUBA — PRIMERA CARRERA 6 Furlongs — 3YO&Up — Purse $150 Claiming

721[4]	Camp Boss	112	10	1	1²	1²	1¹½	1²	A Frnandez	12		12
714	Smiling Moon	107	1	6	3³	3⁴	3⁴	2nk	M Alvarez	6		6
713[2]	Legal Dance	107b	6	4	2hd	2½	2hd	3³	F Frnandz	8-5		8-5
718	Wild Oak	*107	2	7	4½	4nk	4½	4¹	E Venero	6		6
712[4]	Toastmaster	*107	4	9	6nk	5½	5¹	5½	O Falero	8-5		8-5
734[4]	St. Etienne	112	7	8	8¹	8½	7¹½	6¹	J Paz	4		4
688	Kathrine R	107b	3	10	10	10	8²	7⁵	J Alfonso	6		6
(695)	Eager Belle	107	5	5	9²	9¹	9²	8³	R Rega	12		12
727[4]	Euryalus	108b	8	3	7¹	6¹	6½	9²	P Montalvo	6		6
713	Shadowgraph	112b	9	2	5¹	7¹½	10	10	A Gonzalez	50		50

P 2:56 Off 3:00½ Time 24 49 1:16
Value to Winner $105—M Ramos b g 12 Camfire—Merry Princess Start GOOD from Stall Gate Won EASILY Place DRIVING Camp Boss had speed in reserve Smiling Moon outlasted Legal Dance in the final drive Camp Boss 25 60 21 20 3 60 Moon 8 40 3 60 Dance 2 80 (C P $200)

744 ORIENTAL PARK, CUBA — SEGUNDA CARRERA 6 Furlongs — 3YO&Up — Purse $150 Claiming

733[4]	Dawning Hope	112b	8	4	3hd	3⁵	2hd	1nk	J Monroy	7-5		2
730[4]	Mr Boss	*107	3	2	1½	1hd	1¹½	2³	F Cisneros	6		6
721	Baby Curls	105b	9	6	6²	5½	5³	3²	R Rega	20		20
714[4]	Mickey's Boy	112b	2	1	4¹½	4¹	4nk	4¹½	B Martinez	3		3
711	My Pauline	107	6	3	2½	2½	3½	5hd	M Alvarez	20		20
713	Prince Suliman	112b	7	8	7¹½	6¹½	6¹	6⁵	J Guerra	2		8 5
736[4]	Lady Myrtle	*102b	5	6	5½	7½	7½	7½	L Avila	4		4
736	Lightly	110b	10	10	10	10	8²	8²	O Pernia	20		10
719[3]	Friend John	112b	4	9	8¹	8⁵	9¹	9³	P Montalvo	10		10
730	War Tale	112	1	7	9³	9¹	10	10	J Paz	6		6

P 3:31 Off 3:34 Time 24 1-5 48 2-5 1:15 4-5
Value to Winner $1[illegible]5—E W Mc Dade b g 7 Chance Play—Luminary Start GOOD from Stall Gate Won DRIVING Place EASILY Dawning Hope took command in the closins strides (Claiming Price $200) Dawning Hope 4 20 4 00 4 00 Mr Boss 8 00 6 40 Baby Curls —

DAILY DOUBLE—CAMP BOSS and DAWNING HOPE $61 60

745 ORIENTAL PARK, CUBA — TERCERA CARRERA 5 & 1-2 Furlongs — 3YO&Up — Purse $150 Claiming

727	Marjorie L.	107	1	4	3¹½	3²	1¹½	1¹½	O Benitez	3		3
682	Zulu Lad	112b	6	5	5¹½	5²	3¹½	2¹	F Frnandz	2		2
650[4]	Buy Straight	108	7	1	2hd	2¹	2¹	3⁴	J Monroy	7-5		6-5
703	Pornella	107	3	2	6³	6³	5½	4²	M Alvarez	20		20
738	Rouge Cataian	112	8	8	8²	8²	8⁵	5hd	R Gonzalez	12		12
485	Blood	112b	2	7	7¹	7³	7³	6¹½	P Montalvo	12		12
720[3]	Edward D.	112b	4	3	1½	1hd	4²	7⁶	J Claege	20		20
727	Santer	108½b	9	6	4½	4nk	6³	8⁵	B Bravo	100		100
404	I Run	105	10	9	9	9	9	9	B Goicochea	20		20
727[2]	Fairemus	112b	5						O Pernia	6-5		6-5

P 4:03 Off 4:18½ Time 24 48 3-5 1:09 1-5
Value to Winner $105—E Gonzalez b f 4 Sir Berkeley—Mojigata Start GOOD from Stall Gate Won DRIVING Place SAME Fairemus was excused by the starter, being disabled before the start (C P $300) Marjorie L 9 40 5 80 3 40 Zulu Lad 3 60 2 60 Buy Straight 3 80

746 ORIENTAL PARK, CUBA — CUARTA CARRERA 5 & 1-2 Furlongs — 3YO&Up — Purse $150 Claiming

698	Rebekah	110b	1	5	4¹	4³	2nk	1¹	O Pernia	4		4
(733)	Salestax	109b	6	7	5¹½	5¹½	3¹½	2¹	A Gonzalez	6		6
716	Tractable	109b	3	3	3¹½	2½	1hd	3½	J Monroy	7-5		7 5
716	Germinie II	107b	2	4	6¹½	6¹	6²	4¹	F Frnandz	6		6
732[4]	Speedy Skippy	112b	4	2	7	7	6¹½	5⁵	J Alfonso	4		4
716	Wining Woman	109	7	6	1½	1hd	4¹	6¹	A Frnandez	7 5		7-5
716	Oteebee	*109	5	1	2½	3¹½	7	7	L Avila	12		12

P 4:43 Off 4:44½ Time 23 4-5 48 1-5 1:08 3-5
Value to Winner $105—Garcia Hno. b m 6 Lee O'Cotner—Tinder Start GOOD from Stall Gate Won DRIVING Place SAME Rebekah shook off opposition at end Salestax closed gamely (Claiming Price $400) Rebekah 12 40 8 60 4 20 Salestax 31 20 7 00 Tractable 3 80

747 ORIENTAL PARK, CUBA — QUINTA CARRERA 6 Furlongs — 3YO&Up — Purse $200 Purse

(699)	Esthers Choice	110	6	2	2¹½	2³	1²	1¹	O Pernia	8-5		8-5
588[3]	Bon Mot	110b	5	3	3hd	4²	3¹½	2¹½	F Frnandz	3		3
731[2]	High Image	110b	1	4	1²	1¹	2³	3¹	A Frnandez	8-5		8-5
683	Idle Flirt	105b	3	5	5²	5¹½	5²	4¹½	J Paz	15		15
731	Mad Shirley	103b	7	1	4³	3hd	4nk	5³	O Benitez	20		20
620[2]	Brogue	108b	2	7	6½	6²

SPORTS :: MAS SPORTS

VUELVE A SURGIR EN LOS ESTADOS UNIDOS LA FELIZ EDAD DE ORO PARA LOS DEPORTES

Si bien hubo hace diez años atletas extraordinarios hoy vuelven a destacarse

Por GRANTLAND RICE

NUEVA YORK, mayo de 1939.—De las grandes figuras que brillaron en el firmamento deportivo norteamericano hace diez años, época que se ha llamado «edad de oro» del atletismo estadounidense, no queda más que una que se destaca todavía en actividad: Tommy Hitchcock, el gran jugador de polo.

Hace dieciocho o diecinueve años vimos a Hitchcock intervenir en su primer partido internacional, contra los ingleses. Sus compañeros de juego eran entonces Devereux Milburn, Louis Stoddard y Watson Webb. Finalizada la serie, que se jugó en Inglaterra, el cuadro norteamericano regresó a su patria en posesión del trofeo internacional.

De los otros grandes deportistas de aquella época queda otro que todavía da pruebas de vez en cuando de ser un «as» de su especialidad: Gene Sarazen, el campeón de «golf». Aunque en realidad Sarazen, que ganó su primer título en 1922, pertenece a una generación anterior. Con eso y todo, logró anotarse días pasados, en el concurso de maestros y en medio de la lluvia y el mal tiempo, un «score» de 66 que despertó marcada admiración.

Pero en realidad es Hitchcock el último de la «guardia vieja» de hace diez años que sigue aun en actividad.

Este tema de las grandes figuras del deporte norteamericano suscita constantes discusiones en la Unión donde hay quienes sostienen que no existen hoy en día quienes puedan compararse a las de hace diez años y quienes afirman que, por el contrario, los «ases» del deporte actual son superiores a los de entonces.

Uno de nuestros lectores, convencido de la superioridad actual, nos escribe lo siguiente:

«¿De dónde saca usted eso de que la edad de oro del deporte norteamericano tuvo lugar en las cercanías de 1920? ¿Quiénes eran las grandes figuras en ese entonces? Dempsey, Babe Ruth, Bobby Jones, Bill Tilden. Muy bien. Nadie discutirá su habilidad. Pero veamos quiénes están en primera línea en la actualidad:

Figuras del boxeo

«En el boxeo, Joe Louis y Henry Armstrong se destacan del resto de los pugilistas por un margen muy superior al de Jack Dempsey. En el «golf», Ralph Guldahl, qu ha ganado los dos últimos torneos abiertos uno tras otro, se ha desempeñado mejor que Jones, hace diez años. Jones ganó sus campeonatos con una anotación de unos 295 golpes; Guldahl los está ganando con 283; más de diez golpes a su favor. No creo que Tilden, el gran campeón de tennis, hubiera pod'do vencer al Donald Budge de hoy. Hubieron muchos que derrotaron a Tilden; los campeones franceses René Lacoste y Henri Cochet, y varios otro. ¿Quién vence a Budge en la actualidad?

«¿Ni creerá usted que Jack Dempsey podría haber vencido al Joe Louis de hoy? No, no olvido que Schmeling puso fuera de combate al negro; pero el Louis de estos días es otra cosa. ¿Ni cree usted que Luis Angel Firpo podría haber lanzado a Joe Louis fuera del ring? ¿Ni que B'll Brennan a quien vencieron Dempsey y Firpo, hubiera podido ganar diez asaltos de una pelea con Louis, como los ganó con Dempsey?»

Nuestro corresponsal parece justificado en algunos conceptos y un poco errado en otros. La cuestión de la superioridad del Dempsey de 1923 sobre el Joe Louis de hoy es cosa que se presta a toda clase de conjeturas. Por lo demás, no hay que olvidar que el inglés Tommy Farr, que carece en absoluto de potencia en su golpe, tuvo a mal traer a Joe Louis en quince asaltos de contínua lucha, y que el negro no pudo siquiera derribarle una sola vez.

En cuanto al polo, los Estados Unidos no han tenido nunca un cuadro de la calidad del que integraban, en la década última, Hitchcock, Iglehart, Phipps, Cecil Smith y Eric Uedley. No hay más que ver los «handicaps» de cada jugador.

En lo tocante al «base ball», que como se sabe es el deporte más popular en los Estados Unidos, tampoco podría decirse que su «as» máximo de la actualidad, Joe di Maggio, es superior a Babe Ruth, que fué, hace diez años, el más destacado de los jugadores de ese deporte.

Pero también es cierto que todas las actividades atléticas que pueden medirse con una cinta métrica o un cronómetro han acusado grandes mejoras en los últimos años. ¿Qué corredores de una milla podrían haberse comparado en 1920, por ejemplo, con el Glen Cunningham de hoy? Los saltarines con garrocha trasponían la barra horizontal entonces a una altura de 4.15 metros; en la actualidaliidad lo hacen a 4.67 y más.

Las jugadoras de «golf», en 1920, se anotaban partidas de 81 y 82 golpes; en estos días se anotan de 72 a 76, lo cual constituye una mejoría notable. Cierto es también que el tennis de hoy no tiene ninguna combinación comparable con la de Tilden y Johnston («el gran Bill» y el pequeño Bill»), ni una jugadora que pudiera parangonarse con la extinta Susana Langlen; pero en cambio hay jugadores individuales de la talla de Budge y Vines y de Helen Wills.

De modo, pues, que la denominación de «edad de oro del deporte» es cosa que podría aplicarse, según un criterio, a la era de 1920-1930, o a la actual, según la opinión de cada uno.

0 0 0

(Derechos reservados al DIARIO DE LA MARINA por North American Newspaper Alliance).

AVISO A LOS FANATICOS DE BASEBALL

En la próxima semana hará su reaparición la decana novena Estrellas de Gume, esperando esta vez como las anteriores conquistar la supremacía en el base-ball independiente.

El manager de dicho team señor Gumersindo (Gume) Valle cita a todos los players componentes de las Estrellas y muy especialmente a Oscar Artola, René Ponce, José Luis para que se entrevisten con el mismo lo más pronto posible.

GRAN MATCH DE POLO OFRECEN ESTA TARDE EN EL CAMPO DE AVIACION

Esta tarde en el Campo de Aviación se verificará el último juego del campeonato junior de polo organizado por la Dirección General de Deportes. Corresponde enfrentarse a los equipos del Polo Club y Ayudantía General.

De ganar los «polistas», habrán conquistado el trofeo y medallas donados por el Coronel Batista, pero si sale vencedor la Ayudantía, hade ser necesario entonces efectuar una serie entre los tres clubs, puesto que se habrá producido un triple empate.

Los del Polo Club, han realizado magníficas prácticas con el propósito de encontrarse en las mejores condiciones para este encuentro de mañana.

Por su parte el conjunto de la Ayudantía, espera gozar de una buena demostración de Fernández y Nápoles Rodríguez, para conseguir el triple empate.

A las cuatro de la tarde dará comienzo el interesante match.

JUEGOS DE ESTA SEMANA EN EL VIC MUÑOZ PARK

Toca al Artístico Cultural y Liceo Musical enfrentarse el domingo en el primer juego del campeonato de la ODAC, en el Stadium «Víctor Muñoz», a la una y treinta de la tarde, los muchachos de Félix Barreras van dispuestos a derrotar a sus rivales, por lo que los fanáticos presenciarán un juego muy reñido.

En el segundo encuentro medirán sus fuerzas la Unión Fraternal y Centro Maceo, este juego es de suma importancia, pues los de la Unión derrotaron el domingo pasado por un gran margen a los Jóvenes Amigos, y los Maceistas quieren romperle el paso a los Unionistas para que no repitan este año como el pasado.

Se espera una gran concurrencia de simpatizadores de los clubs contendientes, para que con su espíritu contribuyan a levantar el espíritu deportivo entre los atletas participantes de esta contienda beisbolera.

UNA GRAN FIESTA EN EL «DEPORTIVO ASTURIAS» COMO HOMENAJE A HEVIA

El club Deportivo Asturias, la simpática institución deportiva de Estrella y Subirana, ofrecerá esta noche una gran verbena en todos sus salones, en honor de Hevia, uno de sus asociados que más se han distinguido siempre, y que por lo mismo, recibirá esta noche la demostración más palpable de las simpatías que por él se siente.

Una fiesta en la que habrá para todos los gustos.

DISCUTEN HOY EN LOS LINKS DEL COUNTRY CLUB UN BUEN TROFEO DONADO POR RIERA

Un hermoso trofeo donado por el señor Félix J. Riera, será jugado hoy sábado entre los golfistas de El Country Club de la Habana. Esta competencia será de diez y ocho hoyos y se jugará por el sistema de puntos; a saber, 1 punto por par, 2 puntos por 1 bajo par, y 3 puntos por dos bajo par. Se permitirá el handicap completo, el cual se aplicará en los hoyos designados en la tarjeta de score. El jugador que acumule el mayor número de puntos será el vencedor. Debiendo tener presente que todos los «putts» deberán ser colocados. El dejar de hacerlo quiere decir que será descalificado.

FUERTE ENTRY DE FEMINAS EN EL MEET DEL DIA 31

Blanquita Rodríguez, la veloz atleta universitaria piensa demostrar sus condiciones

Para el sector femenino, las competencias de campo y pista terminarán de manera oficial cuando en la mañana del próximo domingo se celebre un magnífico Field-Day colegial entre representaciones de seis planteles ocales Pero no será hasta la noche del miércoles 31 del presente mes de mayo que los fanáticos que gustan de estas hermosas actividades del músculo tendrán ocasión de admirar el trabajo de las «trackgirls» reunidas en admirables representaciones de todas las categorías es decir, que las campeonas de los distintos «meets' efectuados por la Asociación Atlética Femenina se unirán en una misma competencia.

Y de todo lo anterior se deduce naturalmente, que los eventos femeninos del Tercer Carnaval Nocturno de Atletismo de la Beneficencia resultarán sabrosos bocados para el público, que en número de record seguramente asistirá al magnífico campo de la Beneficencia, en San Lázaro y Belascoaín. Para ilustrar al lector en relación con estas pruebas femeninas, vamos a hacer mención de alguna de las competencias entre muchachas que se registrarán:

60 y 100 metros planos: En el primero de estos eventos se medirán nada menos que Ernestina Urrutia, doble recordman nacional y campeona intercolegial; Blanquita Rodríguez León, doble recordwoman nacional igualmente; María Elena Hevia, campeona senior de 50 metros y Elvirita Montells, recordwoman nacional en los 25 metros. En la distancia de 100 metros aparecerán las mencionadas Srtas. Rodríguez León, Consuelito Sandoval, la ponderadísima «Niña de Guatemala», campeona juvenil, María Elena Hevia, una de las veloces sprinters criollas del momento y otras estrellitas.

Lanzamiento de la jabalina. Por segunda vez en la presente temporada se disputarán los honores de la victoria Angela Iglesias, la espectacular novata del Instituto de Marianao y Florinda Viamontes, ex campeona nacional que intentará superar a su fuerte rival. De este terrible duelo es muy posible que surja un nuevo record nacional que a nosotros se nos antoja superior a la marca de 110 pies.

Obstáculos. Por primera v única vez en 1939 los fanáticos tendrán ocasión de ver correr a la pimentosa «Minucia» Perera, estrellita del Club Teléfonos y una de las mejores especialistas del evento que ha producido Cuba. «Minucia» está practicando con todo el interés del caso y se propone mejorar el record olímpico Centroamericano de dos segundos y dos décimos, cosa no muy difícil si se recuerda que la valiente chiquilla ganó ampliamente su «heat» eliminatorio en los Juegos Deportivos de Panamá en 13.3 y que por un golpe de mala suerte no se convirtió en campeona.

CONVOCA LA ASOCIACION ATLETICA FEMENINA PARA SUS COMPETENCIAS DE COLEGIOS, DE LA NATACION

Se trata de las competencias para las novicias del deporte. Todos los colegios han sido invitados. Detalles importantes que contiene la convocatoria. Chance para todos

La «Asociación Atlética Femenina de Cuba», convoca por este medio a todos los Colegios, Institutos, Escuelas, Sociedades, Clubs o Asociaciones de la República de Cuba, para las Competencias de Natación y Diving para novicias de 1939, que se efectuarán los días 15 y 17 de junio de 1939 en el lugar que oportunamente señalará este Comité Ejecutivo, de acuerdo con las siguientes

BASES:

PRIMERA: Las entidades que deseen tomar parte en estas competencias deberán llenar los requisitos siguientes:

a) Ser miembro de este Organismo.
b) Solicitar su inscripción para las Competencias de Natación y Diving para Novicias de 1939, firmada por el Director del Plantel o Secretario del Club, Sociedad o Asociación y dirigida al secretario de este Organismo, radicado en la Manzana de Gómez No. 462, Habana.
c) Cuota de inscripción $5.00.
d) Cuota de inscripción de las atletas $5.00 cada una.
e) Presentar ante este Organismo el Certificado Médico de atleta competidora, indicando que está en buenas condiciones físicas para competir.

Estos requisitos deberán estar en poder del Secretario de esta Asociación, antes de las Cinco de la tarde del día Doce de Junio de 1939, reuniéndose ese mismo día a las Cinco y Media p. m. los Delegados de las entidades inscriptas con el Comité Ejecutivo de este Organismo, para tratar de los sorteos relacionados con estas Competencias, donde también harán entrega al Secretario de esta Asociación, de una lista de las atletas que competirán por eventos.

SEGUNDA: Se entenderá por «Novicia» a los efectos de esta Convocatoria, a aquella atleta que en Competencias oficiales anteriores al presente año (1939), no hayan obtenido ninguno de los Tres primeros lugares en los distintos eventos celebrados.

TERCERA: Las atletas que formen parte de los equipos competidores deberán ser amateurs, estar matriculadas en el plantel o pertenecer al Club qu representan y estar inscriptas en esta Asociación.

CUARTA: Se celebrarán los siguientes eventos, siguiendo el orden que a continuación se expresan:

1—Diving (Cisne, de espalda, kanguro de frente) y una a libre elección.
2—50 metros libre estilo.
3—50 metros de pecho.
4—200 metros libre estilo.
5—50 metros de espalda.
6—100 metros libre estilo.
7—75 metros Medley swim.
8—RELEVO: 4x50.

QUINTA: Solamente podrán inscribirse TRES atletas de cada entidad por evento, sin suplentes. Ninguna atleta podrá tomar parte en más de DOS eventos y el relevo.

SEXTA: La puntuación será como sigue: 5 puntos al primer lugar; 3 puntos al segundo lugar; 2 puntos al tercer lugar y 1 punto al cuarto lugar.

En los relevos la puntuación será como sigue: 8 puntos al primer lugar; 5 puntos al segundo lugar y 3 puntos al tercer lugar, cuando sean más de dos las competidoras. En caso de ser dos las entidades competidoras la puntuación es 5 y 0.

SEPTIMA: Se considerará: «Campeón Novicio» a la entidad que obtenga mayor número de puntos.

OCTAVA: El horario de estas competencias será acordado por el Comité Ejecutivo de este Organismo, a propuesta de su Comisionado de Natación.

NOVENA: Los premios consistirán:

a) Copa de Plata para la entidad que resulte vencedora.
b) Trofeo de Plata para la entidad que resulte vencedora en el relevo.
c) Medallas de oro, plata y bronce para las atletas que ocupen el primero, segundo y tercer lugar, de acuerdo con las especificaciones siguientes:

Para que haya premios (Medallas) para los tres primeros lugares es necesario que compitan por lo menos cinco atletas por eventos.

Si hay solamente cuatro competidoras por eventos, se darán premios al primero y segundo lugar, solamente.

En caso de haber una sola competidora en un evento, no se dará medalla.

DECIMA: El Comité Ejecutivo declarará desierta la Competencia, si no se inscriben dos o más entidades.

DECIMA PRIMERA: Los jueces y demás Oficiales serán designados por este Comité Ejecutivo.

DECIMA SEGUNDA: Los detalles no relacionados expresamente en estas bases serán resueltos por el Comité Ejecutivo de esta Asociación.

La Habana, mayo 8 de 1939.

Dr. Jenaro Suárez.
Comisionado de Natación.

Sr. Jorge Cancio Gómez.
Secretario

RECONOCE LA COMISION DE BOXEO INGLESA EL BOUT HARVEY-MC AVOY

LONDRES, mayo 12. (AP).—La Comisión Británica de Boxeo anunció hoy que reconocerá la pelea entre Len Harvey y Jock McAvoy, que se efectuará en Harringay, en Junior 16, como match por el campeonato del mundo y por el título británico de los light-heavy weight. La Comisión ratificó la decisión del Comité de Emergencia, que rehusó sancionar una pelea entre Harvel y John Henry Lewis, generalmente reconocido campeón de la división. El título fué declarado vacante y se nominó a Harvey y McAvoy para discutirlo.

OBTUVO BILLY CONN UN BUEN TRIUNFO SOBRE EL CAMPEON SOLLY KRIEGER

NEW YORK, mayo 12. (AP).—Billy Conn, de Pittsourgh, se apuntó una buena decisión sobre Solly Krieger, de Brooklyn, campeón middleweight, en la pelea a doce rounds celebrada esta noche en el Madison Square Garden. Conn pesó 170 libras y cuarto, Krieger 166.

Stake que se correrá esta tarde

CARRERA: Preaknes Stake, en el Hipódromo Pimlico, Baltimore. Premio: $50.000. Distancia: 1 milla y 3-16. Hora de arrancada: alrededor de las 5 y 15. Contendientes: Siete equinos de tres años (seis potros y una potranca).

Favorito: Johnstown, de William Woodward, 1-5. Primero y último ganadores: Survivor en 1873, Dauber en 1938. Poseedor del record en la distancia: High Quest, 1:58 1|5, en 1934.

Posible concurrencia: 40.000.

VAN LOS CALETEROS A LAS JUSTAS DE LA NATACION DE JULIO

Se espera que el Vedado Tennis se haga representar por un buen contingente

Cuando en la noche del sábado primero del mes de julio se celebren en la magnífica piscina del Vedado Tennis Club las competencias de natación y diving en memoria del desaparecido Frank De-Beche, que perdió la vida en la tragedia del vapor **Morro Castle**, hace algunos años los mejores nadadores cubanos de uno y otro sexo se unirán para tratar de anotarse la victoria colectiva e inscribir su nombre en el hermoso trofeo que hoy descansa en las vitrinas del Miramar Yacht Club, cuyos atletas lo conquistaron la única vez que se ha celebrado hasta ahora este evento.

Y los «caleteros» que comanda el norteamericano Russel A. Frank, como es natural, se unirán estrechamente para tratar de formar un equipo de potencia y poder así discutir con posibilidad de éxito el triunfo, al propio tiempo que honrar mejor que nadie la memoria del nunca bien llorado Frank, que fué su compañero en varios de los mejores equipos que ha tenido el Miramar. Rolly Reyes Gavilán, José Enrique Alonso, Ricardo Escobar, Loyola, Herrera, Tany Chapman, Margaret Chapman, Emelina Medina, Silvia García Navas y otros atletas ostentarán la representación miramanense, que tendrá que medirse con un par de equipos de calibre como el del Vedado y el de la Universidad.

Los azules forman un conjunto formidable. Castillito, July Dávalos, Tejada, Coquito Pertierra, Mariano Prats, Luciano Sánchez, Mary Carvajal, Chiri Mendoza y otros atletas de uno y otro sexo representarán al V.T.C. en el «Frank De-Beche Memorial Meet» del sábado primero de julio en la soberbia piscina de los Marqueses, mientras Paco y Jorge Escobar, Juanín Palacios, Paúl Lansella, Lín y Yuyo del Valle, Charles y Bertie Beale, Manolo Ramírez y varios más se encargarán de dejar bien plantado el nombre de la Universidad.

El Casino Español se lucirá mucho en todos los eventos, pero especialmente en las pruebas femeninas, donde sobresaldrá su team campeón nacional: Ruth y Edilia Gil, Melba García, Rosita Antich Enid Fernández, Olguita Agüero, Beba Silverio y otras chiquillas, así como Jacobo Sánchez, Reinaldo Rodríguez y varios muchachos más.

El Habana Yacht Club y otras sociedades locales también cooperarán al éxito del meet acuático del primero de Julio, a fin de que el acto en homenaje a la memoria de Frank De-Beche resulte único en su clase.

EL JUEVES COMENZARA EL CAMPEONATO DE LA LUCHA LIBRE AMATEUR

Todos los luchadores que habrán de participar en el primer programa del Campeonato de lucha libre, que tendrá lugar el próximo jueves, día 18, en el ring de la Arena Cerveza Cristal, han recibido instrucciones de concurrir a la mayor brevedad al Palacio de los Deportes, cualquier día hábil, entre diez y doce de la mañana, para ser sometidos a un examen médico por los galenos que están al mando del doctor Facundo Prats, Jefe de los Servicios Médicos de la Dirección General de Deportes.

Y aún cuando no se les ha avisado personalmente al resto de los que se han inscripto, también están en el mismo deber, ya que sin ese requisito, los Asesores de Boxeo y Lucha, de acuerdo con el reglamento interior de la D. G. N. D., no pueden permitir que se practique ningún deporte.

El programa inicial consta de ocho luchas, y en el mismo figuran los más destacados muchachos del Centro de Dependientes, del Gran Athletic Club y del Club Atlético de Cuba, que son las tres sociedades que se disputarán el cetro de la lucha libre.

SE DECIDE ESTA TARDE EL CAMPEONATO DE DOBLES DE TENNIS

Un record formidable establecerán los formidables campeones de dobles en tennis en Cuba, Ricardo Morales y Lorenzo Nodarse, si logran apuntarse el triunfo en el match que esta tarde sostendrán en los bellos courts del VTC contra la gran pareja que constituyen José Agüero y Jorge Cancio.

Siendo ese match el final del campeonato de dobles, el laurel de la victoria significará para los actuales campeones la conquista por quinta vez consecutiva de ese cetro y esto es algo que muy pocas veces se ha registrado en los anales del tennis en el mundo.

Ese aliciente hará que los campeones echen el resto buscando el punto final; pero muy difícil —es el criterio de los expertos— resultará que lo logren, si nos atenemos a las prácticas que han realizado los runners-up del año pasado, Agüero y Cancio perdieron por una nariz el campeonato anterior, tras una pugna enconada que se extendió a cinco peloteados sets, y ahora ambos aseguran encontrarse en muchas mejores condiciones que entonces y disfrutando del máximo de su juego.

Sentado lo anterior, no es difícil predecir que las graderías que se extienden alrededor de las canchas del home de los «Marqueses» se verán esta tarde colmadas hasta el máximo de su capacidad. Durante toda la justa de singles que actualmente se desarrolla se han logrado bonitas entradas y este entusiasmo en los aficionados y las razones apuntadas son fundamentos bastantes para esperar el establecimiento de un nuevo record de entradas.

Anúnciase que Turquía no obstante su convenio comercial con Alemania se une al pacto "contra la agresión"

Esta noticia y la concesión del voto de confianza al Premier de Francia, constituyen los acontecimientos más importantes registrados ayer en el Viejo Mundo

LONDRES, mayo 12. (AP). — La Gran Bretaña anunció hoy que Turquía ha entrado a formar parte del frente de seguridad europeo, sumando ya seis las naciones que lo constituyen.

Los que fueron enemigos durante la guerra mundial se comprometieron en comunicados que publicaron simultáneamente en Londres y en Ankara, a defenderse mutuamente «en el caso de un acto de agresión que provocara la guerra en el área del Mediterráneo».

La referencia que hizo el primer ministro Chamberlain en su declaración de hoy ante la Cámara de los Comunes acerca de que los dos gobiernos (el británico y el turco) han convenido en que es necesario también garantizar la seguridad en los Balcanes, se interpreta en el sentido de que la Gran Bretaña tratará de persuadir a Yugoeslavia y posiblemente a Bulgaria para que se unan al bloque.

Turquía posee la llave de los Dardanelos, como se demostró en la Guerra mundial, que ponen en comunicación el Mar Negro con el Mediterráneo.

Por otra parte, la Gran Bretaña y Alemania se han mostrado muy generosas con Turquía a la que han abierto importantes créditos

Actuando en concierto con Francia, Chamberlain ha realizado convenios con naciones que se extienden desde el Mar Báltico al Mar Negro y hasta el Mar Mediterráneo sin solución de continuidad.

Las naciones incluidas en el frente son Gran Bretaña, Francia, Polonia, Rumanía, Grecia y Turquía.

La Gran Bretaña y Francia tienen un pacto de mutua ayuda con Polonia y han garantizado unilateralmente la independencia de Rumanía y de Grecia.

Francia y Turquía están negociando un convenio análogo al que se concertara entre la Gran Bretaña y Turquía; y la Gran Bretaña al propio tiempo, continúa las negociaciones con Moscú.

Cuando el pacto anglo-turco sea firmado se cree que quedará garantizado el paso de los Dardanelos de los buques de guerra británicos en caso de guerra. Esto significa que Inglaterra podrá enviar tropas a Rumanía en el caso de que ese país sea invadido.

fuerzos que está realizando el Primer Ministro, quien gobierna actualmente a Francia por medio de las facultades casi dictatoriales que le concedió el Parlamento.

Hasta los diputados que votaron en contra del gobierno explicaron que no lo hacían porque fueran contrarios a la política exterior del Primer Ministro, sino porque habiendo tenido empeño el gobierno en que se separase la política interior de la exterior, no estaban ellos conforme con la actuación del jefe del gabinete con respecto a los asuntos domésticos.

El Primer Ministro había insistido en un discurso en que la actual política exterior de Francia sería imposible sin una política interior «que pusiera a Francia a trabajar intensamente».

La votación se llevó a cabo sobre

Créese que a la firma del pacto entre Inglaterra y Turquía seguirán conversaciones entre los Estados Mayores de los dos países.

La terminación del pacto llevará todavía algún tiempo como resultado de las negociaciones anglo-soviéticas, las cuales, caso de cristalizar en una alianza, tal vez modificasen el texto del convenio anglo-otomano.

El hecho de que Turquía se haya sumado al frente de seguridad se considera como un indicio alentador para el pacto anglo-ruso.

Se duda que el gobierno de Ankara se haya decidido a entrar en el bloque sin estar convencido antes de que las diferencias anglo-rusas no son irreconciliables.

La Cámara francesa dió un voto de confianza al gobierno de Daladier por su política interior y exterior

PARIS, mayo 12. (AP).—El primer ministro Daladier obtuvo hoy un voto de confianza en el Parlamento para su política de resistencia a cualquier intento de dominación de Europa por la fuerza.

La Cámara de los Diputados por 375 votos contra 230 aprobó los esuna moción técnica de los radicales socialistas.

No aceptaron la votación separada

Comunistas y socialistas intentaron que se votara separadamente la confianza en la política interior y en la exterior, oponiéndose a ello el jefe del gabinete.

La votación puso fin a un debate que duró dos días y durante el cual Daladier declaró que Francia continuará haciendo alianzas y aumentando sus fuerzas armadas mientras sus vecinos mantuvieran sus «movilizaciones pasivas».

El líder socialista León Blum, explicando por qué su partido, que es el más importante de la Cámara, era opuesto al gobierno, declaró que por unanimidad «Daladier solamente tiene que aceptar una orden del día dedicada exclusivamente a la política exterior».

«Cualquiera que vea en esta votación una señal de que no estamos unidos cuando se trata de la independencia y de la libertad de la patria dentro del marco de la seguridad colectiva de los pueblos, se equivoca completamente».

Unicamente la disciplina de partido obligó a los socialistas a votar sólidamente con los comunistas contra el gobierno.

Horas antes, en el día de hoy, el Congreso del partido había decidido por 48 votos contra 42 oponerse al gobierno. Muchos líderes prominentes, entre ellos León Blum, eran partidarios de dar apoyo a Daladier con el fin de dar al extranjero la impresión de que toda Francia se encuentra al lado de su jefe de gobierno.

Lewis realiza los actos que hicieron nacer el fascismo

El Sun afirma que el «poder de sindicatos y patronos ha hecho usar en E. U. el sistema»

NUEVA YORK, mayo 12. (Exclusivo).—La solución de la huelga minera restaura la normalidad en la industria norteamericana, pero muchos comentaristas creen que la huelga presenta un problema serio para la economía nacional.

David Lawrence, observador en Washington el «New York Sun», dice hoy que el principio, efectivo en Alemania e Italia, se está empleando en los Estados Unidos, a causa del poder arbitrario de grupos particulares de patronos y sindicatos. «No quiero decir que el Presidente Roosevelt haya usado un método fascista para acabar con la huelga, sino que las condiciones que produjeron la supremacía fascista en Europa, se están reproduciendo aquí».

Lawrence cree que el peligro del fascismo lo presentan los dirigentes obreros intransigentes con su multitud de huelgas y protestas por causas triviales.

La población cansada de huelgas

Cree que la exigencia hecha por el público al Gobierno para que tomase cartas en el asunto fué señal de que ya la población está cansada de ser víctima de los argumentos entre sindicatos y patronos. «El problema en la huelga minera—dice—versaba solamente en la exigencia del sindicato de que los propietarios reconociesen al CIO como único gremio minero. —o, en otras palabras, el derecho de un gremio de excluir a otros gremios de determinada industria... Hasta ahora los propietarios habían empleado miembros de la Unión y personas que no estaban afiliadas a ninguna Unión. El CIO quiere que todos los empleados sean miembros de uno u otro de sus gremios. El deseo de dicho sindicato es perpetuar su autoridad y jurisdicción».

El control dictatorial de la C. I. O.

Lawrence explica que ese deseo de monopolizar los empleos en la industria es contrario a los intereses de la vasta mayoría que ni pertenece a sindicatos n. tiene interés en sus luchas. Implica que al proteger a esas minorías organizadas, el gobierno no defiende los intereses de la vasta mayoría del público.

El «Sun» editorializa con el título de «La Victoria de John L. Lewis», y atribuye el triunfo del C. I. O. a la intervención federal. «El público ha tenido que pagar por esta batalla estratégica entre Lewis y la AFOL», dice. «Los mineros pagaron por su lucha al dejar de percibir sus sueldos. Los propietarios pagaron en negocios perdidos. Ambos grupos pueden preguntarse ahora si el resultado vale el precio pagado. John L. Lewis cuyo imperio de sindicatos se ha levantado a costa de la unión de mineros, dirá que para él las pérdidas recompensan el triunfo».

SERA HONRADA LA MEMORIA DE MARIANA GRAJALES

La señora Santa R. Piloto, presidenta de la Fundación «Mariana Grajales de Maceo», en nombre de la citada institución hace una amable invitación a todas las asociaciones culturales, patrióticas y al pueblo en general, para que concurra al parque «Mariana Grajales» situado en la calle 23 y D, en el Vedado, el próximo domingo 14, a las cinco de la tarde, donde se le rendirá un homenaje a la madre de los Maceo por ser el Día de las Madres.

La Fundación «Mariana Grajales de Maceo» ruega a todas las personas que deseen honrar la memoria de la ilustre matrona, lleven una flor para que la depositen ante su estatua.

Robo de prendas, en el Vedado, por la suma de $2,500.00

Ha sido la víctima una hermana del conocido industrial López Serrano. Actúa el Cap. Mudarra

El capitán Mudarra, al mando de la Novena Estación, se personó anoche en la casa 23 número 812, en el Vedado, residencia de la señora Ana Luisa Serrano Pauset, por noticias de que en la misma se había cometido un robo, consistente en joyas de oro y brillantes por valor de dos mil quinientos pesos.

Presente la señora Serrano, expuso que tanto ella como sus familiares se encontraban en los bajos de la casa, cuando fué informada por la sirvienta Josefina Pedroso, de que los escaparates se encontraban abiertos y en desorden las ropas que en los mismos había.

Al practicar un registro, pudo advertir la falta de las alhajas.

La sirvienta Pedroso informó al capitán Mudarra que ella se hallaba en la cocina y al regresar a la habitación ocupada por la señora Serrano, notó el robo.

Los autores para realizar el hecho no tuvieron necesidad de violentar la cerradura del escaparate, estimándose que aquéllos penetraron en la residencia por el fondo, escalando un muro.

La señora Serrano es hermana del señor López Serrano, conocido hombre de negocios.

La policía está actuando alrededor de este hecho con el propósito de descubrir quién o quiénes son los autores.

EL DUCE CONTESTARA A CHAMBERLAIN Y DALADIER EN SU DISCURSO DE TURIN

ROMA, mayo 12. (AP).—En los centros fascistas se predecía esta noche que el primer ministro Mussolini contestará a las recientes manifestaciones del primer ministro Neville Chamberlain de la Gran Bretaña y del jefe del gobierno francés Edouard Daladier, en un discurso que pronunciará en Turín.

Mussolini pronunciará el discurso en un mitin público que se ha organizado en dicha ciudad con motivo de la visita del Duque a las provincias septentrionales de Italia para inspeccionar los establecimientos militares italianos.

El Gobierno se dispone a adoptar medidas especiales al objeto de restringir la inmigración hebrea

La Consultoría de Hacienda elevará al Sr. Presidente un memorándum relacionado con este asunto, del cual se dará cuenta al Consejo de Secretarios próximamente

PROYECTASE UN DECRETO PONIENDO EN VIGOR ESAS MEDIDAS. EXCEPCIONES PARA LOS HEBREOS TURISTAS

Se ha informado a los repórters que en la entrante semana habrá en Palacio Consejo de Secretarios, convocado por el señor Presidente de la República para tratar asuntos de nacional importancia.

Entre los temas que abordará el Consejo—se asegura—cuenta el relativo al problema de la inmigración hebrea cuya solución estudian los Poderes Públicos con acentuado interés.

Se tiene entendido que en la aludida sesión del Gabinete se dará cuenta con un copioso memorándum redactado por la Consultoría de Hacienda en el que se sugieren medidas tendientes a evitar en lo posible la inmigración hebrea.

Existe la impresión de que esas medidas—una vez adoptadas por el Consejo—comenzarán a surtir efectos inmediatamente al propósito de que aquellos tengan la mayor urgencia.

Según noticias las medidas que se proponen son muy semejantes a las contenidas en la Orden número 155 relativa a la prohibición de la entrada en Cuba de la inmigración amarilla.

No obstante—siguen diciendo los informadores—las medidas harán las debidas salvedades en favor de los hebreos que deseen venir a Cuba como turistas y que verdaderamente lo demuestren, acreditando a tal fin los recursos económicos adecuados y el haber residido en calidad de tales turistas en países amigos o vecinos, con la obligación de abandonar el territorio nacional al término del tiempo estipulado de seis meses para los turistas y de treinta días para los transeuntes.

En el estricto cumplimiento de estas disposiciones intervendrá la Secretaría del Trabajo por medio de sus inspectores los que estarán obligados;

Primero: a comprobar la condición de turistas de los inmigrantes hebreos.

Segundo: a denunciar a todo comerciante o industrial que proporcione empleo al inmigrante hebreo, sin previa autorización de la Secretaría, la que otorgará tales autorizaciones sólo en caso de obreros especializados o técnicos que no hubiere en el país.

Los comerciantes e industriales infractores incurrirán en una multa de mil pesos y los inmigrantes serán reembarcados.

La Secretaría de Estado quedará encargada de visar celosa y estrictamente, los pasaportes de todos los inmigrantes hebreos y no hebreos.

Con las medidas a tomar por el Gobierno en el problema se quiere evitar la competencia desleal al trabajador nativo o nacionalizado.

Estimase que de las nuevas disposiciones serán suprimidos aquellos puntos que pudieran producir rozamientos con naciones amigas.

Afírmase que conjuntamente con el memorándum será sometido a la consideración del Consejo un proyecto de decreto del Secretario de Hacienda poniendo en vigor las disposiciones mencionadas.

Por otra parte, hay la impresión de que a la Cámara de Representantes le será elevada una petición de datos respecto a la cuestión de la inmigración hebrea.

Roosevelt planea para Puerto Rico una base militar

A esto se debe la designación del Almirante Lehay. Nombran a Hull, doctor «honoris causa»

WASHINGTON, mayo 12. (AP.)—El Presidente Roosevelt ha seleccionado a uno de los más altos jefes de la armada para Gobernador de Puerto Rico, poniendo con ello de manifiesto la importancia que concede a esa isla como clave de los planes de defensa del hemisferio occidental.

El Almirante William D. Leahy, jefe de las operaciones militares, que se retira, relevará al Gobernador Blanton Winship, probablemente en el mes de julio, según anunció hoy el jefe del ejecutivo.

En la populosa isla del Caribe, estratégicamente situada para interceptar cualquier movimiento marítimo desde Europa hacia el canal de Panamá o hacia Suramérica, tanto la armada como el ejército se proponen construir bases aéreas que han sido autorizadas ya por el Congreso.

Además, el departamento de la Guerra acaba de crear un nuevo departamento militar para el Caribe con cuartel general en San Juan.

El Almirante Leahy será el primer jefe de la armada que presidirá un gobierno en Puerto Rico o en Filipinas aunque ese puesto ha sido ocupado en distintas ocasiones por jefes militares.

Mr. Roosevelt hizo el anuncio del nombramiento en su conferencia con los representantes de la prensa, sin explicación alguna. Se sabe, sin embargo, que el Gobernador Winship hace tiempo que había solicitado que se le relevara

La Universidad de Puerto Rico concede el grado de doctor in honoris causa a Roosevelt y a Hull

SAN JUAN ,Puerto Rico, mayo 12. (AP.)—La Universidad de Puerto Rico acordó hoy conceder el grado de doctor in honoris causa al Presidente Roosevelt y al secretario de Estado Hull.

Se ha invitado a Hull a que venga a esta capital al comienzo del próximo curso para abrir el período académico, pero al mismo tiempo se han hecho los preparativos para concederle el grado de doctor por radio-telefonía en el caso de que no pueda aceptar la invitación.

Sale el banquero Rothschild de la prisión en Viena

Lo tenían en un hotel. Dice que reclamará al Gobierno de Berlín le devuelva su fortuna

VIENA, mayo 12. (AP).— El barón Louis Rotchschild, jefe de la sucursal bancaria de la famosa familia de banqueros, fué puesto hoy en libertad después de haber estado detenido por la Gestapo desde la anexión de Austria por Alemania.

El barón, cuya libertad se demoró debido a complicadas negociaciones, en las que se hallaban envueltas sus propiedades, partió inmediatamente en un aeroplano para Zurich, Suiza.

Los trece meses de prisión los pasó en el piso alto del Hotel «Metropole»

DOS MALHECHORES TRATARON DE ASALTAR AL ALCALDE DEL BARRIO DE UÑAS, EN HOLGUIN, LESIONANDOLO

LA SOCIEDAD DE CAMAGUEY GESTIONA DEL SECRETARIO DE SANIDAD EL ESTABLECIMIENTO DE UN HOSPITAL INFANTIL

Grupo de niños que recibieron la primera comunión, pertenecientes a la Catequesis de la Parroquial Mayor de Sancti Spíritus.

ESTA NOCHE EL "LICEO" DE PLACETAS LUCIRA GRANDIOSO EN SU BAILE DE LAS FLORES

Su hermoso palacete frente al Parque acogerá en sus bellos salones, a la mejor sociedad. Elegida la «Señorita Artesano 1939» en un entusiasta lid. Una próxima fiesta en su honor

El tradicional baile de las flores, este año quedará lucidísimo en el Liceo, la prestigiosa sociedad placetense, cuyo hermoso palacio se alza airoso frente al parque «Casallas», en la noche del 13 de Mayo acogerá en sus amplios salones la más brillante representación social de nuestra villa y pueblos vecinos.

La comisión de fiestas de la distinguida entidad, con el mayor entusiasmo laborá por su éxito.

Tocará «Somávilla», magnífico conjunto matancero.

Grande fué el triunfo obtenido por el mismo en su anterior presentación ante la propia sociedad Liceo que le premió sus más entusiastas aplausos que se repetirán en la noche del 13, fecha del más destacado evento de la temporada que quedará inaugurada bajo tan plausibles auspicios.

Fiesta brillantísima.

Sin duda alguna.

Recreo de Artesanos

La justa social que mantuvo animado nuestro ambiente y que prodigó fiestas y actos culturales, tocó a su fin con el triunfo de Juana Rosa Rodríguez, gentilísima damita de nuestra sociedad que fué elegida como la «Señorita Artesanos 1939», preciado galardón alcanzado por el esfuerzo y el entusiasmo de sus muchos admiradores, para ella, flor de gracias, atractiva jeunne-fille.

Y con Juana Rosa, sus compañeras del certamen, Luz Marina González, sugestiva en grado sumo, «Fina» Vapela, la blonda «Fina» de dulce y serena belleza y Zolita Ramos de simpatía y armónica prestancia.

Pronto tendrá efecto la fiesta en honor de Juana Rosa, en la que será investida de su emblemático reinado.

Magno acontecimiento digno de la reina artesanista y que dará motivo al inicio de la temporada veraniega.

Del gran éxito alcanzado, dejamos constancia.

Hogar Feliz

Felizmente han venido al mundo dos lindas niñas, primogénitas del distinguido matrimonio formado por Onelia Estrada de López y Pedrito López, propietario de «La Opera».

Reciban nuestra felicitación.

Sincera y efusiva.

En la Grey Cristiana

Solemne ceremonia religiosa.

En ella recibió las sagradas aguas bautismales la niña María Dolores Santiago Blanco, encanto y alegría del venturoso hogar integrado por Lola Blanco de Santiago, distinguida educadora y Oliverio Santiago García, prestigioso Administrador de la Zona Fiscal de esta ciudad.

Apadrinada fué la neófita por Cecilia Blanco de Téstar, tía de la graciosa María Dolores y por su esposo Alfredo Téstar Díaz, nuestro particular amigo y competente Secretario Judicial.

Con finas tarjetas fueron obsequiados los asistentes.

Un exquisito bufett fué servicio a la distinguida concurrencia.

Reciban los felices padres, nuestra enhorabuena!

Operada

Lo fué una gentil damita: la atractiva Emma Alberich.

En la clínica «Los Angeles» tuvo efecto la intervención quirúrgica, feliz mente practicada por el Dr. Isidoro Sánchez Perales.

Satisfactorio en extremo es su estado.

Lo que gustoso consignamos.

Studio Bohemia

La preferida fotografía del siempre atento Oscar Enrique Santacana, ha sido instalada en Tercera del Oeste entre Carretera Central y Primera del Sur.

«Bohemia» seguirá constituyendo como hasta ahora la cita obligada de nuestra sociedad elegante.

Muchos éxitos deseamos en su nuevo local a Santacana, fino artista del lente.

Sentido Fallecimiento

En días pasados falleció el estimado y antiguo vecino de esta villa, don Agustín Alfonso.

Rodeado del cariño de sus allegados y caros afectos de sus amigos, rindió su tributo a la tierra.

Una sentida manifestación de duelo colectivo constituyó su sepelio, en el que estuvieron representadas todas nuestras clases sociales.

Hasta los familiares del extinto hacemos llegar nuestra condolencia más sentida.

Armando TRUJILLO

DE SANCTI SPIRITUS

Sentido pésame

Se lo envío muy sinceramente a la culta y distinguida compañera, en el periodismo, Srta. López, Cronista Social de Cabezas.

Enterada en estos días de su dolor, por la pérdida de un familiar, reciba el testimonio más sentido de condolencia.

Hacia la Capital

Partieron la distinguida señora Graciella Más de del Castillo y su esposo el apreciable cabalero Sr. Leopoldo del Castillo, Administrador del Central «Natividad».

Acompaña a tan estimado matrimonio su bella sobrina Haydée Pérez Más.

Se proponen pasar una corta temporada en la Habana, que les deseo muy grata.

Suntuosa boda

Se celebró el pasado domingo en la Parroquial Mayor de esta ciudad, uniéndose antes Dios y los hombres la bella y gentil Srta. Consuelo López Mendigutia, con el correcto caballero Manuel Moas Lago.

Boda brillante y de un lucimiento franciscano, que reunió la más selecta representación de nuestro mundo social.

Muy bonita lucía la novia con sus galas de desposada.

El templo aparecía magníficamente adornado, un verdadero prodigio de buen gusto. Lindas palmas arecas formaban marco en el Altar Mayor, así como los aristocráticos **easter lilies**, la flor preferida de la estación.

A las 9 p. m. hizo su entrada la homenajeada Consuelo entre las marchas celebraciones. Su traje, bello modelo de Lanvin, interpretado primorosamente en crepé alborase, en el tocado del Encanto. De una preciosa diadema de gardenias le pendía el precioso velo, cayendo sobre una larguísima cola. El ramo nupcial completaba el conjunto, pues era también de gardenias, del jardín Mi-[illegible].

La parte musical estuvo a cargo del magnífico Conjunto de esta ciudad que dirige el profesor Orellanes [illegible] ejecutó magistralmente la marcha nupcial de Mendhelson.

Fueron padrinos la distinguida madre de la novia, María Luisa Menéndez Vda. de López y el hermano del novio Sr. Baltasar Moas Lago.

Testigos por ella: Sres. Maximiliano Delgado, Eduardo Fernández, Pedro Rodrigal Mendigutia, y Santiago Rodrigal; por él: Sres. Miguel López, Luis Alonso y Pedro López Mendigutia.

Terminada la ceremonia toda la concurrencia se trasladó a la elegante residencia de los tíos de la novia, los doctores esposos Sr. Juan B. Madrigal e Isabel Mendigutia, donde fué servida con un exquisito y espléndido buffet.

Los contrayentes partieron para la Habana, donde han fijado su hogar, en la linda casa del Vedado.

Formulo mis votos por la felicidad de esta distinguida pareja.

Ismeria V. Peraza.
Cronista.

Preparan hermoso baile en el Liceo de Unión de Reyes

Un nuevo plantel inaugurado. Fallecimiento de una noble dama. Una simpática huésped

En la finca «Loma», falleció en días pasados, la muy respetable señora Mercedes Fernández de Celestrín. Rodeada de su esposo, hijos y demás familiares, entregó su alma al Creador esa mujer todo bondad, todo dulzura y todo caridad para con los demás. A su entierro concurrieron sus amistades y familiares, así como sus desolados hijos que hoy lloran sin consuelo a la querida madrecita. Para su viuda, el Sr. Francisco Celestrín y para sus hijos Hortensia, Consuelo, Gudelia, Emelia, Francisco, Oscar, Raúl y Roberto, sean estas líneas de adhesión a su profunda pena y que Dios acoja en su seno el alma de la buena señora que tantas lágrimas ha causado con su ausencia.

Descanse en paz la Sra. Mercedes Fernández de Celestrín.

En el Liceo

Se dice que en este mes, habrá un baile en la cubana sociedad Liceo. Nuestro juventud se prepara para este festival que resulta ya una tradición en dicha sociedad. Tendremos al tanto a ustedes de este baile.

Señorita Ramona López Riesch

Nuestra gentil Cronista en Cabezas, fué huésped de Unión breves horas. Una misión noble y cristiana la trajo aquí, en compañía de varias damas y damitas. Honraron mi hogar con su visita.

La Srta. López ha dejado en mi corazón, el recuerdo grantísimo de todas aquellas personas que saben dejar a su paso, un afecto. Muy buena muy simpática y muy culta, ha sido un felicísimo acierto su nombramiento para Cronista del DIARIO, ya que ella reúne todo lo que la hacen la más apta para el cargo. Yo la saludo y le envío, con un abrazo, el testimonio de mi admiración y mis simpatías, y... ¿por qué no? la seguridad de un afecto hondo ya.

Nueva Escuela

En la calle Coronel Tarafa Nro. 25, ha quedado instalado el acreditado colegio «Adelante» que dirige el señor Domingo Gálvez, bien conocido por sus largos años de maestro y periodista.

Sin datos para reseñar la fiesta de la inauguración de dicho Centro Escolar privado que tuvo lugar el día primero de Mayo, sólo me limito a dejar constancia de dicho acto, congregándose en aquellos salones, todo el grupo de profesores, alumnado y demás invitados, obsequiándose a todos con sabrosos dulces y licores. Mis deseos porque el amigo Gálvez obtenga un gran éxito en su afamado colegio en su nuevo local.

On Dit

Muy pronto daremos los nombres de esta parejita venturosa que pasea su dicha entre las más prometedoras ilusiones!

Jóvenes, de gran posición social y llenos de afectos en derredor, qué más pueden desear? No daré hoy sus nombres. Prefiero que ustedes lo adivinen.

Anita F. de del VALLE

DE PEDRO BETANCOURT

En el teatro «Actualidades» gran función benéfica Pro-Ambulancia

De nuevo y a petición del señor Manuel Camarsa Toledo, Alcalde Municipal de este término y con el fin de engrosar los fondos de recaudación «Pro Ambulancia» los Sres. Angel Cambó y Miguel Gabriel no han escatimado esfuerzos al ceder galantemente «La Corte Suprema del Arte», ese bello conjunto de las más destacadas estrellas de la popular estación de radio CMQ.

Y como algo extraordinario para esta función de gala, tomarán parte en la misma los simpáticos artistas Acebal y del Campo Catuca y Don Jaime, así como Raúl Fernández Criado, Xiomara Fernández, Berta Alvarez, Estela Rodríguez Irma Puente, las hermanas Busquet, Fanny Kauffman, Olga Neguerueta, Rodolfo Cueto, Alejandro Rodríguez, Francisco Olivera, Mr. Cario y la graciosa Elsa Valladares.

Actuará de maestro de Ceremonias en dicha función el insustituible Germán Pinelli.

A juzgar por el entusiasmo reinante, dicha función benéfica constituirá un ruidoso triunfo.

Gustoso reseñaré este acontecimiento social.

Hacia la Habana

Después de haber permanecido una pequeña temporadita en el hogar de los apreciables esposos José González y Severina Carecedo de González ,tomaron pasaje hasta la capital de la República, la distinguida señora Práxedes Pérez de Solano y sus lindas hijitas Angeles y Concepción.

Que hayan tenido un viaje felicísimo la estimada dama e hijas, con mis mayores deseos porque muy en breve podamos verlas nuevamente en esta sociedad.

AGOSTINI, corresponsal.

SOCIALES DE TRINIDAD

Movimiento en el Puerto de Casilda

El día 4 ha sido despachado directamente para el puerto de Amberes, Bélgica el vapor inglés «Llanwern», con un cargamento de azúcar del central Trinidad, 30,052 sacos consignados por los Sres. Galbán Lobo y Comp. de la Habana.

Los obreros de Casilda con este embarque se libran un tanto, del tiempo muerto de la pequeñísima zafra tenida por este central, continuando otros en la pesca y esperando los trabajos de obras públicas, que les han prometido.

J. F. G. corresponsal.

DE LA VIDA NACIONAL

CELEBRAN EN SANTA CLARA Y SANTIAGO DE CUBA, LA SEMANA HEREDIANA; CON ENTUSIASMO

En los salones del Gobierno Provincial de Oriente tendrá efecto la clausura del homenaje que se rinde al poeta José M. Heredia. Se inicia la Convención Nacional de Odontólogos

SANTA CLARA

EN HONOR DE JOSE MARIA HEREDIA

STA. CLARA, mayo 12. DIARIO. Habana, En honor del poeta José M. Heredia, viene desarrollándose desde el domingo siete del actual mes, el programa de cuatro actos diarios, organizado por el Ateneo de Villaclara.

Mañana sábado prosiguen las conferencias en los salones del Ayuntamiento, por el poeta Emilio Ballagas. Terminará la Semana Herediana, el domingo en el teatro de La Caridad, con el discurso resumen por el doctor Pedro Pérez Ruíz. Durante ocho días Villaclara ha dignificado la memoria del ilustre cantor del Niágara.—Armando Machado, Corresponsal.

EL ALMUERZO HOMENAJE AL SECRETARIO DE EDUCACION

RANCHO VELOZ, mayo 12. DIARIO. Habana. El domingo 21 celébrase el almuerzo homenaje que ofrece el Magisterio, al secretario de Educación doctor Fernández Concheso, en el pueblo de Quemados de Güines, ascendente a quinientos cubiertos.

—Ha dado a luz una hermosa niña, la joven campesina Inés Pérez, de 14 años de edad, residente en el barrio de Aguas Claras. La madre de esta joven cuenta 27 años de edad, estimándose que sea la abuelita más joven de Cuba. —Sarabia, corresponsal.

FALLECIMIENTO DE UNA OCTOGENARIA

R.VELOZ, mayo 12. DIARIO, Habana. A la edad de 88 años, falleció doña Encarnación Carreras viuda de Cué, queridísima abuela de Rubén Alvarez Cué, agente del DIARIO en esta población, dama muy estimada en esta sociedad. Enviamos nuestro sentido pésame al querido compañero y a sus familiares. —Sarabia, corresponsal.

CAMAGUEY

GESTIONANDO LA INSTALACION DEL HOSPITAL INFANTIL

CAMAGUEY, mayo 12. DIARIO, Habana. Se hacen gestiones para que la Secretaría de Sanidad, resuelva la cesión del que fuera Hospital de San Juan de Dios, para que en él se instale el Hospital Infantil. Todo está preparado para empezar las obras de reconstrucción de ese edificio.

—Se encuentran en esta los doctores Santos, Director de Agricultura y Leon Aisentein, Asesor técnico de aquel departamento, con el fin de intensificar el reparto de semillas de arroz, maíz, y maní, a los agricultores de la provincia.

—A pesar de las gestiones de las instituciones locales, de las fuerzas vivas y de distinguidas personalidades, de las autoridades civiles y militares, nada se ha resuelto sobre la grave crisis del Hospital de esta ciudad. Cada día es más triste la situación de los infelices asilados en ese Centro. —Hernández. Corresponsal.

ORIENTE

HOLGUIN, mayo 12. DIARIO. Habana. Al transitar como a las cuatro de la tarde de hoy por «Sabanas de Yaraniquen» distante de esta ciudad unos doce kilómetros, el señor Primitivo San Juan, Alcalde de barrio de Uñas, quien llevaba varios cheques que había cobrado, correspondientes a veteranos de aquel barrio, le salieron al encuentro dos individuos armados de revólver, quienes le dieron el alto y como el citado S. Juan iba a caballo, salió cocorriendo. Los asaltantes hicieron varios disparos, alcanzándolo uno de los proyectiles en un brazo, pero pudo evadirse de los malhechores, sin que pudieran éstos apoderarse del dinero que llevaba.

El teniente Ravelo, con varios soldados del Ejército, salió para el lugar del hecho. Hasta este momento no tenemos otras noticias—Fuentes, corresponsal.

LA CELEBRACION DE LA SEMANA HEREDIANA

S. DE CUBA, mayo 12. DIARIO. Habana. Ayer noche continuo la celebración de la Semana Herediana, iniciada el día seis del corriente y que continuará hasta el domingo 14. Con gran entusiasmo y fervor patriótico y cultural, cada vez es mayor la concurrencia extraordinaria a los actos conmemorativos. Correspondió ayer el turno al Círculo de Profesionales Universitarios de Oriente, con el siguiente programa: Apertura por el doctor Carlos M. Anaya, Presidente social; Heredia, poeta, católico, por el doctor Rafael Stenger Neuling. Número de violín, por el eminente violinista dominicano señor Gabriel del Orbe, laureado de la Real Academia de Música de Leipzig. Agregado cultural de las Delegaciones de Santo Domingo. Ejecuto el Solo de violín recitativo de Leonardi, y el Profundo en mi corazón, de Amada de Lombert. Heredia político, por el doctor José M. Budell, Recitaciones de Poesías de Heredia, por la doctora Ciana Valdés Roig, de Güira. Heredia, hombre de letras, por el doctor Eduardo Griñán Peralta. Cerró la velada el presidente señor Anaya.

Hoy tendrá efecto un acto alusivo a la Semana Herediana, en la prestigiosa Sociedad «Luz de Oriente».

La Clausura de la Semana Herediana, Homenaje en el primer Centenario de la muerte de Heredia, se celebrará el domingo 14, en los salones del Gobierno Provincial, cedidos a la Asociación de Pintores y Escultores, en cooperación con el Conservatorio provincial de Música del Ateneo de Santiago de Cuba, la Escuela Provincial de Canto y Declamación y Artes teatrales.

La celebración del primer Centenario del poeta Heredia, comenzó el día primero del año actual, con el acto inicial del Primer Congreso Cubano de Arte, en la casa en que naciera el poeta en esta ciudad, y continuará celebrándose todo el año, con actos alusivos, hasta el 31 de diciembre, en que se reunirán en Santiago de Cuba, como labor final el Congreso de Autores y Escritores Panamericanos, que tendrá como sede oficial la ciudad de la Habana, con asistencia de Delegados de todas las naciones del continente. — Dr. A. Pérez André, Gobernador de Oriente.

HALLAZGO DE UN CADAVER

S. DE CUBA, mayo 12. DIARIO. Habana. Ha sido encontrado el cadáver de Antonio Martínez, en las cercanías del Malecón, por la policía marítima. Estimase que el occiso que contaba 45 años, falleció a causa de la enfermedad que padecía Estaba en la indigencia y vivía en el litoral.

—Se prepara el recibimiento a los dentistas de toda la República que llegarán esta tarde en el tren especial, para asistir a la Convención Dental. Asistirá la Banda de Música y las autoridades, dirigiéndose de la Estación al Ayuntamiento donde serán declarados Huéspedes de Honor, ofreciéndoseles un ponche. En horas de la noche, en el Palacio Provincial tendrá efecto la apertura de la Convención.

—Efectuóse el sepelio del práctico del puerto Alberto Díaz, Teniente del Ejército Libertador, siendo trasladado el cadáver de Cayo Smith, rindiéndosele los honores correspondientes. Díaz había sido práctico en varias expediciones cubanas cuando la Guerra de Independencia.—García. Corresponsal.

LA LLEGADA DE LOS ODONTOLOGOS A LA CAPITAL DE ORIENTE

S. DE CUBA, mayo 12. DIARIO. Habana. A las cinco p. m. efectuóse el magnífico recibimiento a los convencionistas odontólogos, que llegaron en el tren especial acompañados de sus esposas.

En la Estación ferroviaria fueron recibidos por las autoridades locales, dándoles la bienvenida. Inmediatamente se trasladaron al Ayuntamiento, donde la Cámara Municipal, presidida por el doctor González Medina, los declaró Huéspedes de Honor.

Ocuparon la presidencia del acto, ademas del presidente del Ayuntamiento, el Gobernador, el Alcalde y el Presidente del Colegio Estomatológico Nacional; el Presidente de la Confederación Nacional de Profesionales Universitarios.

El Presidente de la Cámara Municipal, declaró en nombre de esta que habían sido declarados Huéspedes Distinguidos de la ciudad, concediendo la palabra al Concejal doctor Pérez Acosta, quien expresó que brindábaseles a los convencionistas toda clase de hospitalidad, sintiéndose satisfecha la ciudad de albergar a los dentistas que venían a ella a discutir sus problemas para el mejoramiento de la clase.

En nombre de los odontológos contestó el presidente del Colegio Estomatológico Nacional, doctor Elpidio Tarube, con frases de agradecimiento, sirviéndose después un ponche.

A las nueve de la noche, en el salón de actos del Gobierno provincial se celebrará la sesión de apertura de la Cuarta Convención Estomatológica Nacional.

En el salón de Actos del Palacio Provincial, está abierta al público desde hoy la Exposición Comercial en relación con la odontología—García, corresponsal.

DE VERTIENTES

Ha muerto Don Manuel Intriago y García

¡Cuánto pesar nos causa tener que ser nosotros los que informemos sobre tan triste suceso! Tan grande era nuestro afecto por este venerable anciano, de aspecto noble y patriarcal, que su muerte tenía forzosamente que producirnos el sentimiento de dolor y de pena muy hondo a que hoy nos vemos sometidos.

Sabíamos de su cruel y peligrosa enfermedad que lo situaba ante la desesperante disyuntiva de que, o se operaba en él un verdadero y sorprendente milagro, o moriría irremisiblemente, muy a pesar de los gigantescos esfuerzos que por evitarlo venían realizando médicos y familiares, unidos en un fervoroso anhelo de contrarrestar el avance del incontenible mal que lo aquejaba. Sabíamos también de sus muchos años, ochenta, que habrían de influir poderosamente en el quebrantamiento de su resistencia física, ya que por tal causa, sus defensas hallábanse poco menos que exhaustas, lo que hacía aun más inminente el inevitable desenlace que habría de poner fin a su existencia; pero, con toda nuestra clara visión de tan amarga realidad sabiéndonos bien informados de cuales serían las consecuencias del mal que minaba su vida, queríamos resistirnos a creer que podía evidenciarse el hecho triste de perder para siempre lo que tan caro nos era en lo más hondo de nuestros afectos.

A Don Manuel Intriago era preciso admirarlo y quererlo, a cuyos sentimientos afectivos no podía sustraerse quien tuviera ocasión de tratarlo. Eso sí; había que conocerle con toda la amplitud que su vida múltiple en bellos ejemplos demandaba, para sentir la natural inclinación hacia el respecto admirativo a que siempre se hizo acreedor.

Vino de Asturias, más preciso aún, de Las Arriondas, en los albores de su juventud, hace ahora precisamente 65 años, y sin más protección y ayuda que la que él mismo se proporcionaba, aún teniendo en cuenta sus escasos 15 años supo imponer su carácter íntegro y su voluntad indeclinable a todas las adversidades, que tenían que ser muchas, ya que a nadie se le oculta lo dura, ingrata y difícil que resultaba sobrellevar la vida en aquellos tiempos en que la abnegación, y el sacrificio, no eran dones que se justipreciaran en todo su verdadero alcance.

Sintió siempre la nostalgia del terruño lejano, perdido allá entre las agrestes montañas, entre las que corre rumoroso y dulce el río Sella, el que a tan gratas evocaciones lo inducía a cada instante; rememoraba con esa fuerza con que sienten las cosas que por muy queridas, van pegadas al corazón, el aroma enervante de los prados, el tintilar de las esquilas y el canto sugeridor y melódico del Tordo y la Calandria.

Vióse, a corta edad, en una como completa orfandad, con el dolor de verse arrancado del calor y cariño de sus padres, hermanos y amigos... Y sin embargo, aquel chiquillo de entonces, hecho a todas las adversidades, ahogando en su pecho los sollozos supo dominar los impulsos aflictivos del corazón, ya que muy pronto manifestáronse en él rasgos muy pronunciados de un carácter firme y vigoroso, cualidad que había de servirle para crearse la envidiable posición que logró alcanzar en el decursar de los años.

Se inició en las actividades comerciales, modestamente, como corresponde si para ello sólo se cuenta con exíguos recursos. Más, he ahí precisamente reflejado el mérito de su gran capacidad y energía para vencer los escollos que se interponen al logro del triunfo en los negocios. En camino ascendente, no trnscurrió mucho tiempo y ya poseía un capital bastante sólido. Es entonces que se decide a constituir su propio hogar, el santo y acogedor hogar, que tanto brillo y prestigio habría de dar a nuestra colectividad social.

Pasaron los años, y el estado próspero de sus múltiples negocios lo elevó a la categoría de almacenista importador, con radicación en la bella Perla del Sur, siendo el principal gerente de la razón social, «Intrialgo, Pons y Valle», todos pertenecientes al mismo tronco genealógico que fundó el propio don Manuel.

El panorama de sus negocios se ensanchó aun más, y lo vemos, aunque por poco tiempo, regir los destinos de un central azucarero, que además, es refaccionado en la totalidad de sus necesidades por la casa matriz enclavada en Cienfuegos.

Para todo hubo mentalidad, preparación y recursos físicos en este ejemplar hombre de lucha, cuyo ánimo jamás se sintió vencido por fatiga ni por quebranto alguno... Pero, cual visión de aquelarre, vinieron aquellos tiempos de espanto y de miseria, tras de los cuales apenas si alguna casa o empresa de negocios pudo subsistir en una posición medianamente ventajosa, tocándole a esta entidad mercantil, como a tantas y a tantas otras, correr todos los riesgos que son de imaginarse, en situación tan aguda y precaria como aquélla de cuyas consecuencias aun estamos sintiendo los efectos. ¡Como que hasta la propia economía nacional jamás ha podido hallar su verdadero y sólido equilibrio!

En condiciones tales, saliendo de aquel caos que reinaba en el campo de los negocios, demostrando una vez más la entereza y férreo temple de su espíritu, Don Manuel Intriago llamó a todos los suyos y se trasladó aquí, a Vertientes, para empezar nueva vida; evidenciando sus dotes de organizador consumado. Esto sucedía en 1925 y ya los años iban pesando una enormidad en el ánimo de este hombre que había sido ciclopeo por su fortaleza y por su voluntad. Ayudado por sus fieles colaboradores montó en este pueblo una casa mixta de comercio, de tal importancia, que a poco que transcurrió el tiempo, se dejó sentir por su poder evolutivo en toda esta comarca. Los tiempos cambiaron no obstante, y los negocios derivaron hacia la corriente de crisis que nos amenaza... Y vuelve nuestro hombre a sentir el terrible zarpazo de los reveses... Pero no dice nada. Con la cabeza erguida, todo lo que pueden permitirle sus muchos años, rumiando quizás para sus adentros el dolor que lo agobia, sigue, cual capitán de navío en el puente de mando ,impertérrito, disponiendo las cosas a fin de ver si en un supremo esfuerzo y acopio de energías logra orillar las grandes dificultades que lo circundan. Mas no contaba con el peor de los enemigos: la enfermedad que se apoderó de él, la que lenta, pero persistentemente, fué minando su naturaleza y aniquilando su ánimo, no sin que a veces se revelara airado contra toda posibilidad de postración...

Se agrava Don Manuel; vienen los días con sus noches de perenne vigilia y de constante zozobra. Su hija adorada no duerme. Los demás familiares siguen a ésta en orden a prestarle los más solícitos cuidados. La ciencia médica se esfuerza y acude a todos los recursos de que dispone para atajar el mal. Todo inútil. Don Manuel estaba rindiendo la última jornada de su vida austera. Nos iba a dejar para siempre, emprendiendo el dulce viaje que conduce a lo eterno...

Don Manuel expiró rodeado de todos los que le eran queridos, entre ellos, nosotros, en la madrugada del día 26 del ppdo., mes de Abril.

Valentín Estrada, Corresponsal.

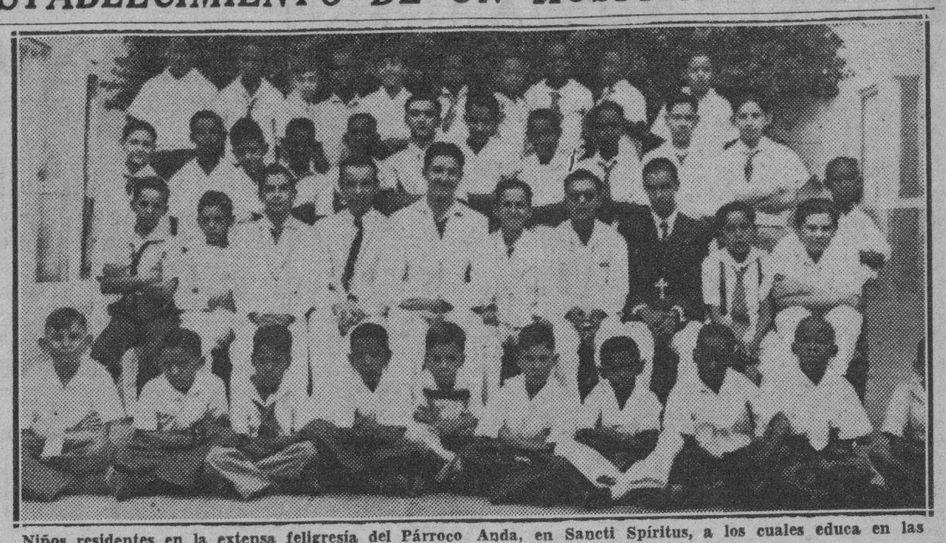

Niños residentes en la extensa feligresía del Párroco Anda, en Sancti Spíritus, a los cuales educa en las doctrinas de Cristo.

Homenaje al Jefe de Maquinaria del "Central Limones"

Se lo ofrecieron al darse fin a la molienda, todos los obreros de ese Central

En el central «Limones» se dió una simpática nota digna de traer a estas columnas, por los obreros del Departamento de Mecánica, que con motivo de la feliz terminación de la molienda de este central rindieron fraternal homenaje, consistente en un banquete-almuerzo al Jefe de Maquinaria, señor Antonio Curbelo y a sus dos auxiliares, señores Eustasio Rodríguez y Bartolo Martínez.

Así quisieron estos obreros premiar la corrección y caballerosidad de sus jefes que en el corto tiempo que tuvieron la responsabilidad de sus puestos supieron dirigir con pericia digna de todo encomio y sin olvidar sus deberes para con la Empresa, sus subalternos, leales y consecuentes compaeros.

Por esta razón de gratitud estos humildes obreros que conocieron el despotismo de otros jefes, se asociaron para rendir tributo de admiración y respeto a los citados señores.

Felicitamos a la Comisión Organizadora, entre la que figuran los señores Jacinto Fierro, Francisco Valentín, Pedro Horta y Eleuterio Castro, que a pesar de su modestia es muy popular en el central «Limones», donde todos le quieren y estiman.

Gerardo Martínez.
Corresponsal.

FUE INAUGURADA LA SOCIEDAD "RENACIMIENTO", QUE INICIA SU VIDA CON BELLAS PROMESAS

Nuestro corresponsal en el Central Mercedes nos envía una crónica de ese acto, celebrado con fastuosidad. Una gran recitadora ignorada. Ovacionada la primera Directiva

A las dos de la tarde del domingo 29 de abril último dieron comienzo las grandes fiestas que los directivos de la sociedad «Renacimiento», organizaron para su inauguración.

La enseña de nuestra querida patria flameaba victoriosa sobre el asta y de cuando en cuando, impulsada por el viento, recogía sus pliegues, simbolizando el abrazo sincero y fraternal de dos razas que se unían en un mismo sentimiento; grandioso el espectáculo: la magnificencia de su salón adornado con profundas plantas y bellas flores, hermosas damas y correctos caballeros

Un bello ejemplo de sociabilidad dieron los de la raza de color en Mercedes, sobre todo la directiva que comanda el buen amigo Alfredo Crabb, el incansable Presidente.

Al descorrerse la cortina de peluche rojo del escenario, se escucharon las notas del Himno Nacional, siendo la directiva y su presidente ovacionados delirantemente. El señor Crabb abrió el acto con una sencilla pero sentida oración, haciendo historia de los esfuerzos realizados para lograr que la sociedad «Renacimiento» se convirtiera en honra y prez de este Central por constituir un paso al frente en nuestra cultura popular. El señor Ricardo Fernández, antiguo Administrador del central «Perseverancia», que colocó la primera piedra de la institución, con frases de cariño, agradeció al actual Administrador señor Rafael Matacena, su cooperación en la obra y terminó con un recuerdo para el Dr. Salvador García Agüero que por motivos de urgentes trabajos no pudo asistir a la fiesta, noticia que realmente todos lamentamos, pues existía gran interés por escuchar el resumen a él encomendado.

Seguidamente la señorita Alfonsa Menéndez nos deleitó con la poesía «Peregrina»; la profesora de piano Carmelina Valenzuela nos demostró su amblios conocimientos en el teclado, siendo muy aplaudida en todas sus ejecuciones.

Por último la simpática señorita Luz María Rovira, cardenense que promete ser una gran recitadora, ensusiasmó al nutrido auditorio con «Romance de los Esclavos», de Tomás Borrote; «Una canción de vida bajo los Astros», de Regino Pedroso, y a petición, «Las Carretas», de Agustín Acosta.

Es una lástima que valores como éste permanezcan ignorados.

El señor Ricardo Rovira hizo el resumen de la agradable fiesta; demostró sus buenas dotes oratorias, siendo muy aplaudido en su peroración.

Un ponche se ofreció al final, obsequio de la sociedad a sus invitados. Reseñar nombres sería ardua tarea y daría motivo a omisiones; sólo diré que entre las representaciones oficiales estaban en primera línea nuestro administrador señor Matacena y señora; el Presidente del Liceo, señor José Jernández y señora; el presidente de la sociedad española, señor Bernardino Lamas; las sociedades de color de Cárdenas y de otras localidades; el señor Víctor de Armas y llevando la representación del DIARIO DE LA MARINA, el corresponsal que suscribe.

Hasta las 4 de la mañana duró el baile que amenizó la orquesta de Paulina Alvarez y constituyó un verdadero éxito del «Renacimiento», por la nutrida concurrencia que asistió de todos los pueblos de la provincia matancera.

De Días

Mi buena amiga Berta Vidal cumplió sus 17 abriles, reuniendo a sus muchas amistades a las que, obsequió con finos dulces y licores.

Felicidades le deseamos.

Fallecimiento

En la villa de Colón dejó de existir mi buen amigo el señor Juan Achutegui, persona muy querida en este central, donde desde hace muchos años residía.

Mi más sentido pésame a sus familiares y en particular a la señora Angelita Achutegui de López.

De Temporada

Para la Habana salió mi buen amigo Manuel M. Salinas, con su familia para pasar la temporada en la playa de Santa Fé.

Buen viaje y que pronto les veamos de nuevo entre nosotros.

Saludo

Por mi buen amigo Ramón Alvarez dueño de «Las Flores», en Colón, me fué presentado el señor Arnaldo Morales, Cronista Social del periódico del aire «Radiario Nacional», con quien tuve el gusto de departir durante varias horas.

Le reitero mi amistad más sincera.

E. de la VEGA.
Corresponsal.

DESDE CUNAGUA

Gran Baile

Brillantísimo resultó el baile denominado de «Fin de Zafra» que celebró en sus amplios salones nuestro club «San Bernardo» el 29 del pasado mes.

Con adorno sencillo pero de mucho lucimiento recibió nuestro club grandes contingentes de bellezas para consumar con entusiasmo y alegría una de sus más recordadas noches en que reinó el placer y el entusiasmo, noche que perdurará en nuestra mente por que en todos los aspectos resultó extraordinaria. La orquesta de los Hermanos Aviles, de Holguín, fué la encargada de los bailables, siendo ovacionada por sus magníficas ejecuciones.

A continuación relacionamos los nombres de la distinguida concurrencia, no sin antes suplicar indulgencia a aquellas damas o damitas que por olvido involuntario no figuren en esta relación, ya que como saben, resultaba muy difícil la tarea de anotar todos los nombres. Hé aquí las señoras.

Ofelia Sánchez de Delgado, Donatila Daz de Morejón, María de Vassallo, Zoila J. de Romero, Eduviges J. de Jiménez, María A. Jiménez de Zarabozo, Basilia G. de Jiménez, Clara E. de Gómez, María H. de León, Alicia P. de Córdova, Casilda G. de Fraga, María Josefa F. de Gómez, Blanca Díaz de Olivera, Ofelia F. de Guillén, Rosa M. de Pérez, María R. de Alvarez, Ernestina León de Romero, Inés Lagresa de Villamil, Isabel D. de Rodríguez, Carmen Suárez de Barreto, Helen Cawley de Hernández, Aurelia S. viuda de Sánchez, Mercedes Argüelles de Córdova, Lucía Gómez ca, Manuela L. de Fuentes, Pilar B. viuda de García, Cesárea V. de Garde Zabala, Emilia V. de Alfonso, Herminia M. de Fernández, Mariana D. de Olivera, Onelia D. de Rodríguez, Felina D. de Comas, María F. viuda de Berenguer, Elida B. de Crespo, Generosa C. de Alfonso, María M. de Olivera, Ada G. de Rodríguez, Marina Artiles de Delgado, María Luisa A. de Córdova, Dolores F. de Pérez, Faustina Angulo viuda de Pérez, Dora A. de Borroto, Concepción P. de Sotelo, Olivia D. de Fernández, María F. de Pérez, Morvila R. de Delgado, Isabel R. de Delgado, señora de Alvarez, Sra. de Berenguer, Otilia Marrero de Delgado.

Señoritas: Carmen Rodríguez, Zoila Borroto, Adamina Morejón, Asunción García, Mary Zabala, Graciella Sánchez, Eloína Lavado, Margot Alea, Berta e Hilda Jiménez, Adelina Gómez Georgina Pérez, Rosa M. León, Lila y Edilia Souza, Olga y Elsa Fragas, Esther Allegue, Georgina Olivera, Orfelina Pérez, Alicia y Odelia Guillén, Blanca García, Delia Díaz, Elvira Guaty, Felicia Iglesias, Mercedes González, Elia y Raquel Lagresa, Cusa Alvarez, María H. Méndez, Acelia Morales, Celaida Linares, Elisa Rodríguez, Carmina Barrenechea, Antonia Díaz, Evangelina Alfonso, Felicia Lugo, Silvina Díaz, Coralia Peña, Ernestina Rodríguez, Delia Díaz, Georgina, Nensé y Guillermina Rodríguez, Berta y Georgina Alfonso, Raquel Atreu, Ondina Pérez, y su simpática hermanita Hilda Rodríguez, Olga Nordelo, Rosalina Angulo, Delfina González, Eda y Ondina Alvarez, Floralba Núñez, Josefa Sosa, Dora Castillo, Angelita Alvarez, Carmen Larralde, Conchita Mesa, Julia Delgado, Virginia Gutiérrez, Gudelia Ruiz Elia Rodríguez, Hortensia Pérez, Antoñica Núñez, María Vera y Mirta Gómez.

Luis Romero SOLER,
Corresponsal

POLITICA PINAREÑA

Hay actividades en el campo de nuestra política. No pocos factores de consideración electoral se muestran pesimistas sobre el futro de los acontecimientos y retardan el inicio de su actuación, esperanzados en que la luz se haga y los hombres determinantes encaucen sus orientaciones hacia rumbos más positivistas en lo que al orden político se refiere.

No es posible actuar en circunstancias tan adversas, —nos decía hoy una verdadera autoridad en estas cuestiones. Si el gobierno no apoya a los partidos que lo han venido sosteniendo y se decide a poner en manos de sus hombres los beneficios del poder, haremos un papel ridículo en los próximos comicios para Delegados a la Constituyente.

No obstante, otro

PEDIRAN A LOS PAISES SIGNATARIOS DEL CONVENIO AZUCARERO LA LIBERACION DE LAS CUOTAS ACTUALE

BOLSA DE NUEVA YORK

COTIZACIONES AL CIERRE AYER

—A	
Am el Crys	—
Am Radiator	11⅞
Adams Expr	7¼
Air Reducc	49⅞
Alaska Jun	8
Allied Chem	161
Allis Chal	34
Amer Can	87
Am. Car Fou	2⅝
Amer Ice	2⅝
Amer Inter	4¾
Amer Loco	17¾
Am P. Light	3⅜
Amer Loco	17¾
Am P. Light	3⅞
Amer Smel	41
Amer Sugar	—
A. C. Alcohol	—
Amer T and T	161⅝
Am Tobac A	17¾
Am Tobac B	81½
Am w wowrks	—
Am woolen	—
Anaconda	24¼
Atchison	28⅝
Atlan Coast	18¾
Atlan Ref	20⅝
Ass D Goods	7⅝
Auburn Auto	2⅝
Aviat Cor	5⅜
Amer Metal	27½
Armour Co	4⅞
—B	
Baldwin Lo	11
Balt and Ohio	5⅛
Bendix Avi	22⅛
Best and Co	47⅝
Borden Co	21⅛
Briggs	20½
Butte Copp	2⅞
Byers A. M.	—
—C	
Can Pacif	4⅞
Curt w A	25⅞
Curt ww com	5⅝
Case T. Mach	78
Columb Gas	6⅜
C. de Pasco	38½
Ches and Ohio	32¼
Chi R. Islan	—
Chrysler	67⅜
Coca Cola	129½
Col Carbon	83½
Comm and Sout	1⅜
Cons Oil	7⅝
Cont Can	37
Cont Oil	23
Corn Prod	57½
Cont Motors	2¼
Cuba Co	—
Cub Amer S	—
Am Sug P	62¼
Cmm-l Solv	10¼
Chesapeake	—
Cruc Steel	28⅛
Cons R. Cuba	—
Canada Dry	—
—D	
Del Hudson	17½
Del and Lack	5⅛
D. Aircraft	62⅞
Drug Inc	5⅜
Dupont	142½
—E	
East Kodak	157¾
El Auto Lit	29½
El Pow Lig	7⅝
Elec Bond	8
Erie R R	—
—F	
Fox Film C	20⅝
Fier Texas	21⅞
Foster wwh	17⅞
Firestone	20⅛
—G	
Gene Asphalt	13⅞
Gen Elec	34⅞
Gene Foods	42⅞
Gen. Motors	43¾
Guantánamo	1½
Gillet Saf	6½
Gimbel Bros	9½
Gold Dust	11¾
Goodrich R	16⅝
Goodyear	26½
Gene Bronze	—
Graham Page	⅞
Gramby	—
Great Norht	20½
—H	
Homestake	65½
Houston Oil	6⅛
Hudson Mot	5⅛
—I	
Ill Cent	12⅛
Interk R. T.	6¾
Int Cement D	46½
Int Nickel	48⅛
Inter Tel	6⅜
I. Tel F S	7⅛
Illin Glas	56¼
—J	
Johns Mansv	72½
—K	
Kroger Groc	24⅞
Kennecot	31¾
—L	
Lombert	—
Lgg Myers	104
Loews Inc	44
Loose wiles	—
Lorillard	22¾
Louisv Nas	—
Ludlum Stl	16½
Lehman Cor	—
Liqnid Carb	14¾
—M	
Macy M. R.	35¼
Manatí Sug	—
Montgomeri	47⅞
Miss Pac c	—
Miss Pac c	—
Morris Phi	88
Murray Corp	5¾
—N	
N. Y. Central	14⅞
Nash Kelvi	6¾
Nat-l Bisc	26
Nat-l Dairy	15
Nat-l P. Li	7¾
Nat-l Stel	60⅝
N. A. Aviation	15⅞
Nort Pacif	8¾
—O	
Ohio Oil	7⅝
Otis Elev	19
Otis Steel	8⅛
—P	
Packard Mot	3⅜
Paramount	9⅛
Pennsylvann	17⅞
Pat Mines	—
P. Petroleum	35⅛
Pullman Co	26⅜
Pure Oil	7⅞
Puerto Rico	19⅝
—R	
Radio Corp	6⅜
Rep I Steel	15⅝
Reynolds	36¾
—S	
Schen Dis	13¾
Safeway St	37½
Sears Roeb	72½
Shell Uni	11⅛
Simmons Co	22¾
Soc Vacuun	12
St. Paul	—
So Pacif	13
South Ry	14⅞
Stan Brands	6⅛
Stand Gas	3¼
Stan N J	45⅞
Stan Oil C	26
Stewart war	8½
Studebaker	6⅝
—T.	
Texas Co	37⅜
Texas Gulf	—
—U	
Unión Pac	73⅝
U. Pacific	94
United Cor	2½
Uni Cor pfd	—
Unit Fruit	35
U. S. Rubber	75⅜
U. Aircraft	38⅛
U S. Steel	37⅝
U S Inb Alc	47
U Gas Corp	15⅜
—V	
Vanadium	19½
—W.	
Warner Bros	5⅛
W Brothrs	—
West Union	18¾
West Elec	90¼
Woolworth	44
Yellow Tr	14½

TABACO

Los fabricantes de cigarrillos han vuelto al mercado. Han vuelto a actuar dos firmas: Martín Dosal y Compañía, y Calixto López y Compañía.

Los señores de Dosal han comprado quinientos noventa tercios de colas de Vuelta Abajo, y los señores de López han comprado novecientos treinta tercios de la misma clase e igual procedencia.

Esa acción de los fabricantes de cigarrillos, tiene relación con lo que ayer decíamos acerca de la realidad que rodea a las colas, broncos, y puntillas de Vuelta Abajo, y a los botes, manchados y capaduras de Remedios.

A los manufactureros de cigarrillos les quedan pocos lotes de que echar mano. Y si el consumo doméstico persistiese en la forma que enseñan las estadísticas, podrían verse en situación difícil antes de que el tabaco nuevo es uviese en condiciones de emplearse. Porque en manos de cosecheros de Vuelta Abajo, sólo quedan disponibles—según las informaciones recibidas—dos lotes importantes: uno de mil tercios, en Ovas, y otro de quinientos en Trancas. Los demás lotes son menores, tanto en aquella región como en esta plaza; salvo que firmas exportadoras se dispusieran a vender de las cantidades que adquirieron con el propósito de enviarlas al extranjero.

Otro recurso al cual podrían apelar, en el supuesto caso de una necesidad de materia prima, los fabricantes que no hicieron suficientes acopios antes de ahora, sería el de los tipos pesados de Vuelta Abajo, de los que parece hay aún algunas existencias disponibles que podrían irse utilizando en las «ligas» con las otras clases.

—Junco y Compañía recibieron ayer 50 tercios, procedentes de sus talleres de escogida de Ceiba del Agua.

—Hijos de Severiano Jorge y Ca. recibieron 79 de sus talleres de Alquízar y de San Antonio recibieron el primer lote de capas, consistente en 81 tercios.

MERCADO DE METALES

Cierre ayer en New York:

Cobre	10.11
Plomo	4.75
Estaño	49.20
Nickel	0.35
Zinc	4.84
Manganeso	0.40

VALORES

La Cuban Telephone ha comenzado a entregar las nuevas acciones preferidas a la base de $6 anuales, y los dividendos en acciones comunes y la parte en efectivo, a los tenedores de acciones que votaron el plan de modificación de oferta de capital y liquidación de intereses acumulados hasta el 31 de diciembre de 1938. También están disfrutando de los beneficios del mencionado plan, aquellos tenedores que se acogieron al plazo que vence el próximo lunes 15 de mayo.

Las persistentes informaciones relacionadas con las Obligaciones Oro del Tesoro, en cuanto a que la demora en la solución de su pago influye en la revisión del Tratado de Reciprocidad con los Estados Unidos, ha sido causa de comentarios en los centros bursátiles.

Esa emisión se ha estacionado, y los operadores, al colocarse a la expectativa, dificultan tanto las oscilaciones naturales, como el número de operaciones.

El bono de la Deuda Exterior 1977, actuando en concordancia con los días anteriores, se limitó a oscilar muy estrechamente. En estos bonos se negoció en un total de $55,000.

En el grupo de las acciones la demanda estaba en las preferidas de la Cuban Telephone, fundadoras y beneficiarias de la N. F. Hielo, y preferidas del seis por ciento de la Havana Electric Utilities.

Los inversionistas rentistas continuaron demandando valores de las mejores emisiones, pero la escasez de los mismos impide que muchas órdenes sean realizadas.

Hubo operaciones en bonos Speyer 4 y medio, Morgan 5 y 5 y medio, Obras Públicas 1945, y en acciones de las mejores clases.

Bonos de Cuba

Cierre en New York.

Speyer 5%	101½	—
Speyer 4½	97½	99⅜
Morgan 5%	103⅝	—
Morgan 5½	101	107
Obras Públicas 5½	67⅝	68½
Cuba Railroad 5	35	37
Cuba 4½ 1977	53	53½
Cuba Railroad 7½	41½	42¼
Cuban Northen 5	33¼	34
Manati Sugar Co.	31	32
Cuban Telephone 7½	106¾	107
Warren Bros 6	40	40⅞

BOSTON SURETY COMPANY, S. A.
GARANTIA EN BONOS DE LA REPUBLICA
FIANZAS EN GENERAL
MANZANA DE GOMEZ. DEPARTAMENTOS 365-366.—HABANA
TELEFONOS: A-6204 Y M-2517.
CABLE: AVIEITES. TELEGRAFO: BOSCO.

AVISO

Alliance Assurance Company, Ltd.

COMPAÑIA INGLESA DE SEGUROS
H. H. PIKE TRADING CO. INC.
AGENTES GENERALES
AGUIAR Nº 361.—TELEFONOS M-8597 Y A-6101

Tienen el gusto de notificar a sus clientes y al público en general que, además de los riesgos de Incendio, también cubren Seguros de Automóviles y Camiones, contando para todo ello con una eficiente organización.

PROMEDIOS DEL CIERRE DE LA BOLSA DE NUEVA YORK

Por DOW JONES CO.

NUEVA YORK, Mayo 12

	Abre	Máx.	Mínimo	Cierre		
30 industriales	132.51	132.79	131.74	132.16	baja	.76
20 ferroviarias	27.16	27.23	27.02	27.13	baja	.18
15 Serv. Públi.	23.30	23.34	23.10	23.17	baja	.14
40 Bonos			—	88.81	baja	.04

BOLSA DE LA HABANA

COTIZACIONES AL CIERRE AYER

COTIZACION OFICIAL

Bonos y Obligaciones República de Cuba

	Comp.	Vend.
Speyer 1904-1944	102	—
Deuda Int. 1905	90	93½
Cuba 1909-1949	100	—
Morgan 1914-1949	104	—
Morgan 1923-1953	103	105
O. Públicas 1930-1945	67¾	68¼
Cuba 1937-1977	54⅞	55¼
Obgs. oro con 9 cupones	42	60
Obgs. oro con 7 cupones	36¼	38
Obgs. oro con 4 cupones	35	36
Azucar 1930-1940	101	104
Ayunt. Habana 2a. Hip.	80	—
Centro Asturiano	40	—
Banco Terr. S. B	24	40
Cervecera	40	50
Cerv. Obgs. no Hip.	14	19
Gas	104	—
Hav. Elec. Cons.	37	—
Havana Electric Debentures Obgs. no Hip.	¾	—
Edif. La Metrop. S. A	31	40
Mercados de Abasto y Consumo 1a Hip	40	50
Nueva F. de Hielo	104½	—
Papelera S. B	50	—
Teléfonos	88¾	92
Unidos	4	—
Obgs no Hipt Cia Inversiones Fom S A	97¾	100

Acciones

	Comp.	Vend.
Banco Terr	5	20
Banco Terr Bnfs	⅛	—
Cervecera	20	32
F. C. Cons. de Cuba P.	2	—
Cuba R. R.	3½	—
Fibras y Jarcia	—	—
H. E. Utilities Co P 6%	33	35
H. E. Utilities Co. P. 5%	6	7¼
H. E. Railway Co, P	¼	—
H. E. Railway Co. C.	⅛	⅜
Jarcia P.	45	60
Jarcia C	3¼	8
Licorera de Cuba	1¼	2½
Mercantil, La (Seguros)	137⅜	261
Metropolitan Auto	100⅜	—
Naviera P	10	20
Naviera C	1¾	2¾
Nueva F. de Hielo	125	150
N. F. de Hielo Bnfs.	30	—
Pesca P	—	—
Pesca, C	—	—
Telefono P.	60	80
Telefono C	5	—
Unidos	1	2
Unión Oil	3½	4
Ira. Papelera Cubana	40	—
Cédulas Primera Papelera Cubana 8%. (En circulación $500,000)	5	—

COTIZACION A TERMINO
Ayer a las 3 y 30 p. m.
Entregas: dias 15 y último de mes

Bonos y Obligaciones República de Cuba

	Comp.	Vend.
Speyer 5%	103	106
Deuda Int.	91	93
Speyer 4½%	100	106
Morgan 5%	104	109
Morgan 5½%	103¾	104¾
O. Públicas 1945	68	70
Cuba 4½ 1977	55¼	55⅜
Obgs. oro con 9 cupones	42	60
Obgs. oro con 7 cupones	36¾	37½
Obgs. oro con 4 cupones	35⅝	35⅝
Azucar	101	—
Ayuntamiento, 1a.	—	—
Ayuntamiento, 2a.	80	—
Centro Asturiano	40	—
Cerv. Int.	41	—
Cerv. Int. Obgs. no Hip.	14	17½
Gas y Electricidad	104	—
H. E. Railway Co.	37	—
Havana Electric Railway Co. Obgs. no Hip.	½	—
Nueva F. de Hielo	104½	—
Papelera Cubana S. B	50	—
Cuban Telephone Co.	88¾	92
Unidos	4	—
Fomento	10	—

Acciones

	Comp.	Vend.
Cerv. Int.	21	31
F. C. Cons. Prfs.	2	—
Cuba Railroad, Prfs.	3	—
H. E. Utilities Prfs.	33	35
H. E. Utilities, Pretes	6	7¼
H. E. Ry. Co. Prfs	¼	—
Jarcia, Prfs	48	60
Jarcia Cms.	3½	—
Licorera de Cuba	1	—
Naviera, Prfs.	10½	18
Naviera Cms.	1¼	—
Nueva F. de Hielo	125	150
N. F. de Hielo Bnfs.	30	—
Teléfonos Prfs.	62	80
Ferrocarriles Unidos	1	2½
Unión Oil Co.	3	4½
Teléf. Cms.	5	—

COTIZACION LIBRE

Bonos y Obligaciones

	Comp.	Vend.
Int. Tel. Conv. 4½%	95	—
Int. Tel. 5% 1955	60	—
Cuba Tel. Co. 7½%	106	—
Cuba R. R. 5% 1952	35½	40
Cuba R. R. 6%	34	39⅞
Cuba R. R. 7½% 1936	43½	50
Nort. de Cuba 5½% 1942	34	39
Manti Sug. 5½ 1942	20	—
Vertientes Sug. 7% 1942	7	—
C. Gallego 6% 1975	40	—
V. Tennis 3% 1949	2	—
Pro A. Musical 7%	40	—
C. Españo 6%	52	—
Warren	39½	48

Acciones

	Comp.	Vend.
Int. Tel. and Tel.	6	—
Cia. Cub. Elec. P. $6.00	20	—
Cuban Ame. Sug Prfs.	45	—
Cuban Ame Sug. Cms	3	—
Cuba Co. Cms.	—	—
Aux. Marit. (Suscrip)	6	10
Seg. La Com. (Suscrip)	80	—
Seguros El Comercio	100	—
Litográfica Cms.	—	—

LONJA DEL COMERCIO

Cotización oficial para ventas al por mayor y de contado exceptuadas del impuesto del 1½%, realizadas entre almacenistas importadores asociados. Artículos de Primera clase

MAYO 12 DE 1939

Aceite:	
De Oliva, latas de 23 lbs., quintal de 20.00 a	22.50
Soya, en tamboras, qq.	13.90
Soya, en cajas 2x35, quintal	15.50
Soya, en cajas 4x20, qq.	16.00
Mani en tamboras, quintal	12.00
Ajos:	
Chilenos, de 40 mancuernas	0.40
Chilenos, de 30 mancuernas	0.45
Chilenos, de 20 mancuernas	0.60
Húngaros, de 28 mancuernas	0.45
Húngaros, de 30 mancuernas	0.42
Arroz:	
Canilla viejo, quintal	6.00
Saigón largo No. 1, qq.	4.00
Siam Garden Super 5% quintal de 4.75 a	4.95
Siam Garden Extra S., quintal de 5.00 a	5.25
Valencia Egipto, quintal	5.25
Tipo Valencia, qq. de 4.50 a	5.00
American tipo S. Q. qq.	3.70
Americano partido, qq.	3.25
Avena:	
Blanca Chilena, qq.	3.00
Blanca Americana qq.	2.75
Azúcar:	
Refino primera, qq.	3.20
Centrífuga, quintal	1.10
Bacalao:	
Noruega Superior, caja	11.25
Noruega Regular, caja	11.00
Noruega Inferior, caja	10.75
Escocia fardos	8.00
Café:	
Lavado, quintal	26.00
Sin lavar	22.50
Cebollas:	
Americanas, A. B. qq.	2.50
Egipcias, sacos, qq.	5.00
Chicharos:	
Americanos pelados. qq.	4.40
Americanos enteros, qq.	4.15
Fideos:	
País, quintal	6.50
Frijoles:	
Colorados largos país, qq.	6.00
Colorados largos imp. qq.	7.25
Colorados medianos, qq.	5.75
Chilenos Cristal qq	7.50
Negros del país, qq.	4.75
Blancos California quintal de 4.75 a	5.00
Garbanzos:	
Doble Gigantes, qq.	10.50
Gigantes, qq.	9.25
Imperiales, qq.	8.25
No. 1, quintal	7.25
Harina:	
De Trigo, según marca, saco de 4.50 a	6.00
De maíz país, quint. de 2.00 a	3.00
Jamón:	
Paleta, quintal	25.00
Pierna, quintal	33.00
Manteca:	
Ira. Ref. latones de 100 lbs.	10.25
Maíz:	
Provincia Habana, qq.	1.40
Cibara, quintal	1.20
Papas:	
Del país, rosadas, qq. de 1.50 a	3.00
Pimientos:	
Españoles, ¼. la caja	9.50
País, ¼, la caja	8.00
Queso:	
Patagrás Crema Entera, qq.	45.00
Patagrás del país, qq.	31.00
Sal:	
País, molida, sacos de 180 lbs.	2.80
Americana, molida, sacos de 200 libras	4.50
Espuma, sacos de 100 libras	1.80
Espuma americana, 90 lbs.	2.40
Tasajo:	
Pierna, quintal	21.00
Surtido, quintal	17.50
Tocino:	
Barrigas 16x18, quintal	18.00
Especiales 20x30, quintal	15.50
Tomates del país:	
Natural, 1 kilo, caja	2.25
Natural, en 100¼, caja	2.60
Puré de ¼, caja	2.50
Puré, de ⅛, caja	2.25
Puré de 1 kilo, caja	2.25

MARCAS Y PATENTES
TOMAS GUTIERREZ ALEA
Agente Oficial de la Propiedad Industrial. M-6356
MANZANA DE GOMEZ 315 HABANA

MERCADO DE GRANOS

Avena:	
Mayo	34⅞
Diciembre	32¾
Julio	30⅝
Centeno:	
Diciembre	46⅛
Mayo	48
Julio	49⅜
Maíz:	
Diciembre	50½
Mayo	51¾
Julio	52⅝
Trigo:	
Diciembre	78⅜
Mayo	73½
Julio	73½
Trigo de Winnipeg:	
Mayo	64⅞
Julio	65⅞
Octubre	67

MERCADO DE LIVERPOOL

LONDRES, mayo 12.—El mercado de valores abrió con tono quieto e irregular. U. S. Steel 47.¾; International Nickel 48.⅝; Chrysler 70. Las libras esterlinas por cable contra New York se cotizaron hoy a $4.6821.

El oro se cotizó hoy aquí a $34.76 la onza fina. El oro en barras a 148 chelines 5.½ peniques contra 148 chelines 5 peniques que fué la cotización de ayer. La plata se cotizó a 20-1|16 peniques por onza, lo que representa baja de 1|16 de penique.

El mercado de valores cerró con los precios siguientes: Chrysler 68.⅝; General Motors 42.⅞; International Nickel 48.¼; New York Central 14.⅞; U. S. Steel 46.⅞.

Marcas y Patentes

Relación de solicitudes de inscripciones presentadas en la Secretaría de Comercio el 9 de Mayo de 1939:

Zonite (Renovación) Certificado No 39,945, para distinguir un antiséptico desinfectante, solicitada por el Agente Oficial Félix Rousseau, a nombre de Zoniete Produts Corporation, S.A. establecida en Delaware, Estados Unidos de América.

Silvan (Marca) para distinguir, un insecticida para matar el comején, solicitada por el Agente Oficial Luís García Ortega, a nombre de Soldevila, Hernández, S.A. establecido en esta ciudad.

Atila, (Marca) para distinguir un insecticida para matar las chinches, solicitada por el Agente Oficial Luís García Ortega, a nombre de Soldevila, Hernández, establecido en esta ciudad.

Solera (Marca) para distinguir asfalto emulsionado, pinturas, barnices, lacas, etc. solicitada por el Agente oficial Luís García Ortega, a nombre de Soldevilla, Hernández, S. A., establecido en esta ciudad.

Caonao (Marca) para distinguir mantequilla, quesos, y derivados de la leche, solicitada por el Agente oficial Luís García Ortega, a nombre de Compañía Lechera Santa Lucía, S.A. establecida en esta ciudad.

Battleship (Marca) para distinguir pintura impermeable para todas clases de techos, barnices, y esmaltes, etc. solicitada por el Agente oficial Luis García Ortega, a nombre de Oswaldo Diaz Pérez, establecida en esta ciudad.

La Rusquella, templo de lindas cortatas (Lema comercial) para aplicarlo a la propaganda del negocio de comisería de lujo, solicitado por el Agente oficial José a Lanza y Pujadas, a nombre de Marcos F. Moya, establecido en esta ciudad.

La Rusquella, (Rótulo de establecimiento) para distinguir establecimiento de camisería, solicitado por el Agente oficial José A. Lanza y Pujadas, a nombre de Marcos F. Moya, establecido en esta ciudad.

Trumps (Marca) para distinguir tabacos, solicitada por el Agente oficial Lorenzo S. Ruiz, a nombre de Cifuentes, Pego y Compañía, establecido en esta ciudad.

Instituto de Medicina Tropical y Parasitología (Lema Comercial) para distinguir institución de carácter cultural, solicitada por la Universidad de la Habana, a gestión de Ismael Jordán Martín.

Instituto de Medicina Tropical (Lema Comercial) para distinguir y amparar una institución cultural, solicitado por la Universidad de la Habana, a gestión de Ismael Jordán Martín.

Instituto de Medicina Tropical de la Universidad de la Habana (Lema Comercial) para distinguir y amparar una institución de carácter cultural, solicitado por Ismael Jordán Martín, a nombre de la Universidad de la Habana.

Instituto de Medicina Tropicaol de Cuba (Lema comercial) para distinguir y amparar una institución de carácter cultural, solicitada por Ismael Jordán Martín, a nombre de la Universidad de la Habana.

Instituto de Medicina Tropical de la Habana (Lema Comercial) para distinguir y amparar una institución de carácter cultural, solicitado por Ismael Jordán Martín, a nombre de la Universidad de la Habana.

Instituto de Medicina Tropical de la Habana (Lema Comercial) para distinguir y amparar una institución de carácter cultural, solicitada por Ismael [illegible] nombre de [illegible] Universidad de la Habana.

Escue[illegible] Tropical (Lema Comerc[illegible] distinguir y amparar una institución de carácter cultural, solicitado por Ismael Jordán Martín a nombre de la Universidad de la Habana.

Instituto Pan Americano de Medicina Tropical (Lema Comercial) para distinguir y amparar una institución cultural, solicitado por Ismael Jordán Martín a nombre de la Universidad de la Habana.

Instituto Cubano de Medicina Tropical, (Lema comercial) para distinguir y amparar una institución de carácter cultural, solicitado por Ismael Jardán Martín a nombre de la Universidad de la Habana.

DIA 10 DE MAYO

Early American Old Spice (Marca) para distinguir artículos de tocador, tales como: esencias, lociones perfumadas, talcos, etc. solicitada por el Agente oficial Ricardo Moré a nombre de Shlton Inc. establecida en New York.

Patente de invención por Port Cortina con poleas de guía para listones de cortina con tiro centrífugo, solicitada por el Agente oficial Pablo J. Oliva a nombre de Wilholm Hachtel, establecido en Alemania.

Patente de invención por Liston de cortina para tiro centrífugo, solicitada por el Agente oficial Pablo J. Oliva, a nombre de Wilholm Hachtel, establecido en Alemania.

Patente de invención por mejoras en listones de cortina para tiro centrífugo, solicitada por el Agente oficial Pablo J. Oliva a nombre de Wilholm Hachtel establecido en Alemania.

Patente de invención por Mejoras cortinas o esterillas enrollables, solicitada por el Agente oficial Pablo J. Oliva a nombre de Florencio Rodríguez y García, establecido en Pinar del Río.

Royal, (renovación de marca Cert. Nro. 39.579) para distinguir máquinas de escribir y partes de las mismas, solicitada por el Agente oficial Pablo J. Oliva a nombre de Royal Typewriter Company Inc. establecido en E. U. de América.

C. Adams Chiclets (Marca) para distinguir goma de mascar, solicitada por el Agente oficial Pablo J. Oliva a nombre de American Chicle Company, establecida en E. U. de América. Con reivindicación de colores rojo y blanco.

Sulfanilamide Calco, The Calco Chemical Co. Inc. (Marca) para distinguir para-animobonzonesulfonamida, producto farmacéutico conocido con el nombre de sufanilamida, solicitada por el Agente oficial Pablo J. Oliva, a nombre de The Calco Chemical Company Cinc. establecida en E. U. de A. con reivindicación de los colores rojo.

Lada Lergia (Marca) para distinguir un producto para los estados de alorgia y sensibilización en general solicitada por el Agente ogicial Carlos Gárate Bru a nombre de Laboratorios Aliados de América S. A. establecidos en esta ciudad.

Bioil Lada (Marca) para distinguir productos farmacéuticos solicitada por el Agente oficial Carlos Gárate Bru a nombre de Laboratorios Aliados de América S. A. establecidos en esta ciudad.

Ulcus Lada (Marca) para distinguir un producto destinado al tratamiento de las úlceras en general, solicitado por el Agente oficial Calos Gárate Bru, a nombre de Laboratorios Aliados de América(S.A. establecido en esta ciudad.

ESTABLECIERON UN CAMPAMENTO

El teniente Valentín García, al mando de la Primera Estación, procedió al arresto de Adolfo Alfonso Gómez, Jaime Jerzon, José Antonio González Ortiz, Guillermo Gómez Gómez y Tomás García, con motivo de haber establecido un campamento frente a los Elevados, en los muelles, ofreciendo con ello un espectáculo bochornoso, vejando a las personas que se niegan a facilitarles limosnas.

GANADO

Precios que pagan compradores, entregado el genado en esta capital según información de los Mataderos:

LOS PRECIOS DE LA CARNE

	Ctvs. Libra
Vacuno, de 3¼ a	3½
Lanar, de 3 a	3½

Precios del ganado porcino

De 100 lbs. a 125 lbs. de 4½ a	5 cts
De 125 lbs. a 150 lbs. de 5 a	5¼ cts
De 150 lbs. a 175 lbs. de 5¼ a	5½ cts
De 175 lbs. a 200 lbs de 5½ a	6 cts

LOE PRECIOS DE LA CARNE

En los mataderos de esta capital rigen los siguientes precios:

	Ctvs. Kilo
Vacuno, de 12 a	14
Cerda, de 25 a	30
Lanar, de 20 a	25

MATADERO DE LUYANO

Se sacrificaron ayer en el Matadero de Luyanó:

	Cabezas
Vacuno	70
Lanar	7
Cerda	18

MATADERO INDUSTRIAL

Se sacrificaron ayer en el Matadero Industrial:

	Cabezas
Lanar	36
Cerda	75
Vacuno	164

CARROS ENTRADOS

Ninguno.

COTIZACIONES DE LA BOLSA DEL AZUCAR EN NEW YORK

NUEVA YORK, mayo 12.—(Por el hilo directo de Luis Mendoza y Compañía).

CONTRATO NO. 3

Meses	Abre	Max.	Min.	Cierre
May.	1.96	1.98	1.97	1.97
Jul.	2.00	2.002	2.02	2.01
Sept.	2.06	2.06	2.06	2.05
Nov.	—	—	—	2.11
1940				
Ene.	2.02	2.02	2.02	2.01
Mar.	2.04	—	—	2.04

CONTRATO NO. 4

Meses	Abre	Max.	Min.	Cierre
1939				
Jul.	135½	145	139	143½
Sept.	118W	124	120	123½
Dic.	118	122½	118½	122
1940				
Mar.	116	120	119½	120½
May.	116½	121½	121½	121
Jul.	—	—	—	—

APRECIACIONES DEL MERCADO DE AZUCAR

MAYO 12 DE 1939

	Ant.	Hoy
Costo y Flete		
Pronto embarque a EE. UU.	2.05	2.05
Flete	0.15	0.15
Libre a Bordo—Pago Inmediato		
EE. UU. Cuota libre	1.90	1.90
EE. UU. Cuota retenida 1940	1.77	1.78
Cuota Mundial libre	1.36	1.43
Cuota Mundial Especiales y reserva	1.15	1.21
Cuota local — Ex-Almacén	0.83	0.88
Todas las cuotas	1.59½	1.62

(Esta apreciación es de Luis Mendoza y Compañía.)

ACCIONES DE LOS BANCOS

Cierre ayer en New York:

Royal B. of Canada	185
Guaranty Trust	259
New York Trust	100
Chase National Bank	32⅝
National City Bank	25⅝
Public National Bank	27¾
Manufacturers Trust	38¼
Irving Trust	10½
Corn Exchange Bank	53¾
Chemical Trust	47
Bankers Trust	55
First National of N. Y.	1.680
Bank of Manhattan	17
First Nat. Boston	41½
Central Hannover	92¾
First Boston Corp.	16
Continental Bank	13⅜

CAMBIOS

Tipos de venta al cierre ayer en Bancos de esta capital:

Nueva York cable	1-10P
Nue a York, vista	1-10P
Londres, cable	4.68½
Londres, vista	4.68¼
París, cable	2.65½
París, vista	2.65
Madrid cable	Nominal
Madrid vista	Nominal
Italia cable	5.28½
Italia vista	5.28
Toronto, cable	-¼%D
Toronto vista	5/16%D
Alemania cable	40.17
Alemania, vista	40.16
Bélgica, cable	17.05
Bélgica vista	17.03
Suiza cable	22.50
Suiza vista	22.49
Hong Kong, cable	28.93
Hong Kong, vista	28.90
Amsterdam cable	53.69
Amsterdam, vista	53.66
Buenos Aires, cable	23.40
Buenos Aires, vista	23.35
Japón cable	27.50
Suecia cable	24.30

CAMBIOS EN NEW YORK

Cierre ayer en New York:

Libra Esterlina	4.68 5/16
Francos	2.65
Pesetas	11¼

EL ORO Y LA PLATA

Cotizaciones al cierre ayer en la Bolsa de la Habana.

Plata contra billete americano	96¼	96½
Oro acuñado contra billete americano	140	159

CIERRE DE LOS VALORES EN LA BOLSA DE N. YORK

NUEVA YORK, mayo 12.—El mercado de valores sigue reflejando la necesidad de un mejor apoyo favorable en las noticias, y a menos que surja algo constructivo en el futuro inm

CRUCIGRAMAS

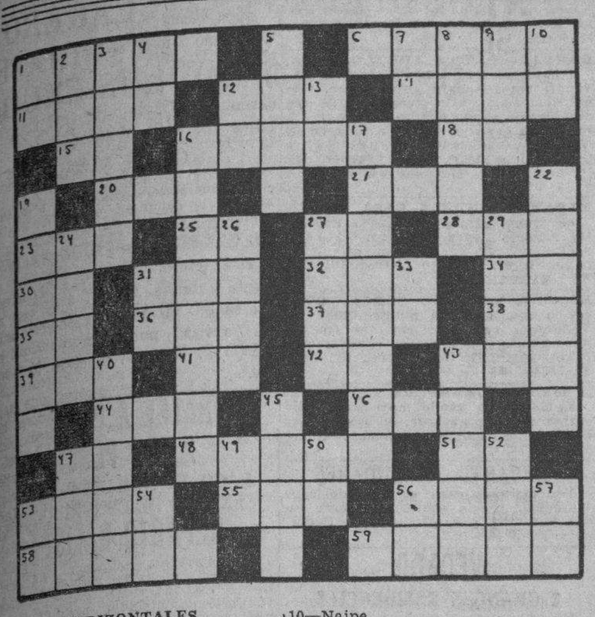

HORIZONTALES

1—Alveo o cauce artificial.
6—Rey de los hunos.
11—Palo de la baraja.
12—Oxido de calcio.
14—Epoca (pl).
15—Terminación de infinitivo.
16—Capital de Francia.
18—Existe.
20—Pariente.
21—Departamento de Francia en la frontera oriental.
23—Cerveza inglesa.
25—Dios del Sol.
27—Afirmación Nacional.
28—Jefe de tribu entre los idumeos.
30—Voz que se usa repetida para arrullar a los niños.
31—Personaje representativo de cierta nacionalidad.
32—Género de insectos.
34—Preposición.
35—Antes meridiano.
36—Oficial del ejército turco.
37—Igual, semejante.
38—Símbolo del Sodio
39—Nivel,
41—Artículo.
42—Contracción.
43—Villa en la provincia de Burgos.
44—Parte del ave.
46—Monte del Asia Menor.
47—Antes meridiano.
48—Isla próxima a la de Ceilán.
51—Negación.
53—Monte de Grecia.
55—Nave.
56—Mamífero roedor.
58—Flor (pl).
59—Cerebro (pl)

VERTICALES

1—Cierta hiedra de la China.
2—Altar.
3—Punto cardinal.
4—Moneda de cobre de los romanos.
5—Rostro.
7—Arbusto de China y Japón de unos dos metros de altura.
8—Nombre femenino.
9—Artículo (pl).
10—Naipe.
12—Interjección.
13—Número romano.
16—País de la América del Sur.
17—Calzado.
19—Punta de la Habana
22—País de la América del Norte.
24—Elevación del terreno.
26—Adoran.
27—Individuo de cierta raza indígena de Filipinas.
29—Río de Siberia.
31—Sociedad Anónima.
33—Contracción.
40—Isla griega del Mar Egeo.
43—Batracio (pl).
45—Anhelo vehemente.
47—Amarro.
49—Afirmación Nacional.
50—Negación.
52—Autillo.
53—Terminación de infinitivo.
54—Sociedad Anónima.
56—Isla de la costa occidental de Francia.
57—Naipe.

A. L. G.

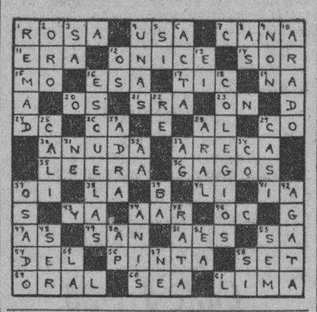

OBRERO LESIONADO

José Luis Fernández Alfonso, de 34 años y vecino de Unión y Ahorro, sufrió lesiones de carácter grave al caerse de una escalera en la que se encontraba subido pintando la fachada de la casa Patria 105.

CRONICA CATOLICA

PROGRAMA DE LOS DIVERSOS ACTOS CATOLICOS QUE SE ANUNCIAN PARA MAÑANA EN LOS TEMPLOS HABANEROS

Circular del Consejo Diocesano de la Habana de la F. de la J. C. Cubana

El Consejo Diocesano de la Habana de la Federación de la Juventud Católica de Cuba, ha dirigido la siguiente circular a sus asociados.

Día de las Madres:

Mayo catorce de 1939. —Estimado compañero: En nombre de este Consejo Diocesano, tenemos el gusto de invitar a usted a los actos que tentendrán lugar el domingo catorce de mayo: 8 de la mañana misa de Comunión general en la iglesia de la Merced, Cuba esquina a Merced.

A las diez de la mañana solemne iniciación de señoritas y entrega de Diplomas del Círculo de Estudios Femenino en el Convento de San Francisco, Aguiar 509. Pbro. Arcadio Marinas, Asistente Eclesiástico. Manuel Mehchán, presidente.

Primitiva, Real y Muy Ilustre Archicofradía de los Desamparados.

En la iglesia de Nuestra Señora de Monserrate, celebra la Primitiva, Real y M. I. Archicofradía de los Desamparados, solemnísima función a Nuestra Señora de los Desamparados en su onomástico en Valencia, España, que es la cuna Prima Primaria de esta advocación Mariana. A las nueve de la mañana, misa solemne con orquesta y sermón.

El Mayordomo señor Felipe Cantero, de orden del señor Presidente Lcdo Secundino Baños, ruega a los Hermanos la asistencia con el distintivo de la coronación e invita a los fieles.

En la iglesia del Carmen

Celebra la V. O. Tercera del Carmen y la Cofradía del Santo Escapulario, la función mensual: Por la mañana a las siete y treinta y por la tarde, a las cinco y treinta.

En la iglesia parroquial del Vedado

Función mensual de la Asociación del Dulce Nombre de Jesús, en la iglesia parroquial del Vedado.

Por la mañana a las siete, y por la tarde a las cinco.

En la iglesia de los Padres Carmelitas del Vedado y Carmelo

Celebra sus cultos mensuales la Archicofradía del Niño Jesús de Praga.

A las ocho y diez de la mañana.

En la Ermita de Arroyo Arenas

A las diez y cuarto de la mañana, misa armonizada y plática en honor de Jesús Nazareno.

En la iglesia parroquial de Guanajay

Nuevo Horario del Cultos.—A las siete y cuarenta y cinco de la mañana, ejercicio de los 21 domingos de San Hilarión. A las ocho de la mañana misa armonizada, punto doctrinal y plática evangélica y comunión.

A las diez y treinta de la mañana ejercicio de los 21 domingos y sermón. A las once misa armonizada de fundación.

Por la tarde a las seis, los solemnes domingos eucarísticos y el mes de María.

Invita el párroco R. P. Dr. José María García del Valle a los devotos de San Hilarión.

En la capilla de las Madres Oblatas

Celebra la comunión mensual la Congregación de Hijas de María de Nuestra Señora de la Caridad, a las ocho de la mañana con misa de comunión y plática por el director R. P. Angel Olano, S.J.

En la iglesia de San Nicolás de Bari

El Jubileo Circular.

La exposición después de la última misa, que en esta iglesia se celebre.

A las cinco de la tarde Santo Rosario, visita a Jesús Sacramentado, Letanías de los Santos, procesión del Santísimo, bendición y reserva.

En la capilla de los Padres Pasionistas

La Congregación de Hijas de María del Escapulario Azul, celebran a las siete de la mañana la comunión mensual.

A las cinco y treinta de la tarde, el solemne ejercicio de las Flores a María que vienen celebrando con gran esplendor, todos los días del presente mes y muy especialmente a los domingos.

En la iglesia de Jesús del Monte

El Apostolado parroquial de la Oración, celebra la función mensual reparadora al Corazón de Jesús, a las ocho y nueve de la mañana, siguiendo el programa acostumbrado

En la capilla de Santos Suárez

La Asociación de la Medalla Milagrosa, celebra los cultos mensuales acostumbrados: Por la mañana a las siete y treinta.

Por la noche a las ocho.

En la iglesia del Pilar

La Congregación de la Sagrada Familia de la iglesia parroquial de Nuestra Señora del Pilar, celebra a las siete y treinta de la mañana la misa de comunión, plática y ejercicio, que mensualmente dedica a la Sagrada Familia de Nazaret.

En la iglesia de Padres Claretianos

La archicofradía del Inmaculado Corazón de María de la iglesia de los Padres Misioneros Claretianos de Tulipán y Cerro, celebra los cultos mensuales del segundo domingo de mes, a las horas y programa, acostumbrados.

Primera comunión de los niños del Catecismo de la Parroquia del Cerro.

Cientos de niños pobres recibirán por primera vez en sus tiernos corazones, el domingo 14 del actual, a Aquel, que siendo rico se hizo pobre naciendo en un pesebre, Jesucristo Nuestro Redentor.

Permitiremos nosotros, los que poseemos bienes de fortuna que esos niños se acerquen a recibir la primera comunión con sus vestidos mal zurcidos y sus zapatos rotos?

¿Dejaremos nosotros, los que tenemos algún medio de vida, que esos niños azotados tal vez por el hambre, no desayunen siquiera el día de su primera comunión?

A vosotros niños católicos y felligreses del Cerro dirijimos un ruego en nombre de los niños pobres del Cerro.

Ellos con sus vestidos rotos, descalzos, muchos, y llenos de miseria los más , esperan de vosotros un donativo que alivie, al menos ese día, su pobreza y desnudez.

Esta comunión tendrá lugar el domingo 14 del actual, a las ocho de la mañana.—Pro. Alfredo Müller, Cura Párroco.

V. O Tercera de San Francisco

Celebra los siguientes cultos mensuales en su iglesia de Cuba y Amargura:

A las siete y treinta de la mañana, misa y comunión.

A las dos de la tarde, conferencia para novicios.

A las tres de la tarde, la acostumbrada función mensual conjuntamente con el ejercicio del mes de María.

En la iglesia del Cristo

El domingo 14 del actual dará comienzo el solemne novenario de nueve días en honor de Santa Rita de Casia, en preparación a su fiesta anual:

Cultos de la novena.

Todos los días a las ocho y nueve misa de comunión en el altar de Santa Rita a intención de las personas que han contribuido con su limosna para estos cultos. Después de cada misa el ejercicio de la novena.

Por la tarde a las cinco y media, Exposición de S. D. M., estación, rosario, cánticos, sermón, letanías de Santa Rita y bendición. A continuación el himno de Santa Rita y veneración de su reliquia.

El día 21, víspera de la festividad de Santa Rita, la Adoración Nocturna celebrará vigilia extraordinaria. A las diez de la noche, presentación de la guardia de honor, plática por el R. P. Claudio García. Las puertas de la iglesia permanecerán abiertas.

Día 22. festividad de Santa Rita de Casia.

A las cinco de la mañana, misa de Adoración nocturna y retirada de la Guardia. A continuación misas en el altar de Santa Rita hasta las nueve, distribuyéndose en todas la sagrada comunión. A las nueve misa solemne.

El panegírico lo predicará el Excmo y Rvdmo Dr. Enrique Pérez Serantes, Obispo de Camagüey.

Por la tarde a las cinco y treinta y a las ocho y treinta, Exposición rosario, cánticos y sermón predicado por el Excmo y Rvdmo doctor Enrique Pérez Serantes, Obispo de Camagüey y solemne bendición de las rosas, que se distribuirán a cada persona al entrar en la iglesia por la sacristía.

Los cultos de este día son a intención de las señoras de Armand y la señora Graciela Monte de Argüelles.

Caballeros de Colón

Domingo, 14 de mayo, día de las Madres, a las ocho de la mañana. Misa rezada que se celebrará en la iglesia de San Francisco a las ocho de la mañana con la asistencia en corporación del Consejo de San Agustín No, 1390 de la orden de Caballeros de Colón y de la Asamblea de Cuarto Grado de la propia Orden, Padre Félix Varela. Esta misa será de comunión para los miembros de la Asamblea a quienes podrán acompañar en la sagrada misa cuantas personas se encuentren en disposición de hacerlo.

Citan a los miembros de la Orden e invitan al público el Gran Caballero del Consejo doctor Manuel D. Duque, y el Fiel Navegante de la Asamblea, señor Fernando Díaz de la Rionda.

Tres de la tarde: Junta en Tercer Grado de los Consejos del Primer Distrito en las Escuelas Pías de Guanabacoa para la ejemplificación de dicho grado.

Citan a los miembros de Tercer Grado de sus respectivos Consejos los secretarios de Actas de los mismos. Citan a las miembros de Segundo Grado los secretarios Financieros.

Maestras Católicas de Marianao Comunión y Junta

El próximo domingo 14, segundo de mes, será en la misa de ocho la comunión mensual de la Asociación de Maestras Católicas de Marianao.

La junta mensual reglamentaria será después de la misa de diez.

Se encarce la más puntual asistencia.

Fiesta anual de las Marías de los Sagrarios, a San Pascual Bailón

Las Marías de los Sagrarios, celebran en la iglesia de San Francisco la fiesta anual anticipada de San Pascual Bailón, patrono Universal de las Sociedades Eucarísticas con el siguiente programa:

A las siete y treinta de la mañana, misa de comunión general, la cual será a la vez la mensual para la V. O. Tercera de San Francisco.

A las nueve de la mañana misa solemne de ministros y panegírico por el R. P. Fray Guillermo Basterrechea O.F. M. Director de la Asociación, Marías de los Sagrarios, la cual invita a las cofradías y demás Asociaciones Eucarísticas, a honrar al que es su Patrono.

Debemos advertir, que el onomástico de San Pascual Bailón, es el 17 del actual pero siendo día de trabajo, se dificulta la asistencia.

El domingo 21, siguiente al onomástico, dentro de la octava de la Ascensión del Señor, que es privilegiada, por lo tanto había que anticiparla, a fin de que asociadas y fieles pudiesen asistir.

En todos los templos

Por la mañana, misa solemne y sermón en conmemoración de la Dominica.

Por la tarde se celebran los Ejercicios del mes de María con toda pompa.

LA UNION 27 DE CABALLEROS CATOLICOS DEL TEMPLO DE SAN FRANCISCO HA CELEBRADO SOLEMNES ACTOS

La Unión 27 de Caballeros Católicos de la Iglesia de San Francisco de la Habana, celebró con gran esplendor los siguientes actos, el domingo 23 del anterior mes de Abril.

Cumplimiento del Precepto Pascual.

A las 7.30 de la mañana los Caballeros Católicos de la Unión 27 de la Iglesia de San Francisco dieron cumplimiento al Santo Precepto Pascual en unión de diez nuevos Caditatos a Caballeros Católicos, de los Jóvenes Católicos, que integran el grupo «San Francisco» de la Federación de la Juventud Católica de Cuba y de los Caballeros del Vía Crucis Perpetuo, los cuales en este domingo cuarto de Abril, cumplían con su Comunión mensual reglamentaria.

La Iglesia y su altar mayor, lucían un preciosísimo adorno floral confeccionado por el hermano Fray Leonardo de Jesús León, O. F. M. que ejerce con general beneplácito el cargo de Sacristán del templo de San Francisco de Aguiar y Cuba

Misa y Comunión fueron armonizadas por el aplaudido Coro de tiples de la Iglesia de San Francisco bajo la dirección de su Director el hermano Fray Angel Arquinchona, O. F. M.

Para tan sublime acto fueron debidamente preparados por el Conciliario de la Unión M. R. Fray Pedro Aranguren, O. F. M., a la vez, Director del Via Crucis Perpetuo y Comisario Provincial de los Padres Franciscanos de Cuba.

Les pronunció tres Conferencias, que también fueron de preparación a los diez candidatos para su iniciación como Caballeros Católicos.

Después de la Acción de gracias por la Comunión, cantaron el Himno de la Asociación Nacional, Caballeros Católicos de Cuta.

Del templo, al frente de las banderas de la Patria y de la Unión, se dirigieron al salón de actos del convento de Padres Franciscanos de Amargura y Aguiar donde la Directiva les obsequió con un exquisito desayuno, que presidieron el M. R. P. Aranguren, el P. Pablo de Lete, Director de la Federación de la Juventud Católica de Cuba y el Presidente de la Unión 27, hermano Joaquín Friguls. Este ofreció a los comensales el fraterno desayuno y expresó su gratitud a cuantos les habían acompañado en la Mesa eucarística, haciendo así pública profesión de su fe en la real presencia de Jesucristo en la Hostia consagrada.

Iniciación

A las 2 de la tarde, tuvo lugar la solemne Iniciación de diez nuevos candidatos a Caballeros Católicos, cumpliéndose en todas sus partes el grandioso Ceremonial de prestación de Juramento de fidelidad a la Fe que profesaron en el Bautismo, a la Patria y a la Asociación, rindiendo homenaje a la Santa Cruz de Cristo, a la bandera patria y a la de la Asociación.

Se cantaron los Himnos de la Fe, de la Patria y de la Asociación Caballeros Católicos de Cuba.

En la Iniciación actuaron el Asistente Eclesiástico M. R. P. Pedro Aranguren, O. F. M., el Síndico Provincial de los Caballeros Católicos, Dr. Enrique de la Maza, el Secretario de la Unión Nacional de Caballeros Católicos y los Presidentes de las Uniones de Santos Suárez y Luyanó, hermanos Arquimbau y Cebrián.

Después de la investidura de los iniciados como Caballeros Católicos, pronunciaron elocuentísimos discursos alusivos al acto, el Asistente Eclesiástico y el Síndico.

Cerró este acto grandioso y altamente emocionante y conmovedor, el canto del Himno «Caballeros Católicos de Cuba».

Homenaje a los Hermanos Izquierdo y González Saavedra

La Unión Nro. 27 de Caballeros Católicos premió la labor, que en beneficio de la msma, llevaron a cabo los hermantos Nicolás Izquierdo Cayol y José González Saavedra. El primero como Presidente y el segundo como Tesorero, a los cuales otrogó los títulos honoríficos de Presidente y Tesorero de Honor, respectivamente, colocando sus retratos en el salón de sesiones de la Unión, sito en Obrapía 211, altos, donde tuvo lugar este sentido homenaje, que se ajustó al siguiente programa:

A las 4 de la tarde se inició el homenaje con la interpretación del Himno Nacional por el hermano José F. Cebrián, ex-organista de la Iglesia Parroquial de Sagua la Grande y actual presidente de la Sección Adoradora Nocturna de la Habana.

Fué aplaudido con gran entusiasmo.

El Presidente de la Unión 27 hermano Joaquín Friguls, pronunció un bellísimo discurso explicativo, de las causas que motivaron el homenaje, haciendo presente los méritos que habían contraído por la eficiente labor llevada a cabo, los hermanos homenajeados, lo mismo, como asociados que como Directivos.

Hace una breve reseña de la fundación de la Unión y de sus posteriores actividades ensalzando sobre manera la obra de su Consiliario fundador el M. R. P. Cástor Apráiz, en loa actualidad Provincial de los Padres Franciscanos de Cuba, para quien pide un aplauso, que puesto de pie, le otorga el numeroso concurso, allí congregado, con clamoroso entusiasmo.

Pone como ejemplo a los demás hermanos a los premiados, a fin de que la Unión 27. sea siempre la primera entre las primeras de la Asociación Nacional Caballeros Católicos de Cuba.

Felicita a los hermanos agraciados, con los cuales se une en estrecho abrazo, con la Cruz por Dios y por Cuba.

Se aplaude con gran emoción.

Siguieron interpretándose los siguientes números, que fueron unánimemente aplaudidos:

Canciones por el dúo Pérez Marrero: Imitaciones por el Sr. Raúl Revilla: Ave María de Schubert y «Pietat Signore», de Stradella, por la soprano señora Mirta de Lara, acompañada por el hermano José F. Cebrian; Números de canto por el dúo. Pérez-Marrero; Canciones por el barítono Sr. Raúl Revilla; entrega de los pergaminos a los hermanos homenajeados por el M. R. P. Fray Pedro Aranguren Comisario Provincial de los R.R P.P. Franciscanos quien antes de entregarlos, hace el panegírico de los mismos, siendo muy aplaudidos, así mismo los hermanos al recibirlos.

El hermano Nicolás Izquierdo Cayol, expresa su gratitud y la del hermano José González Saavedra, pidiendo un aplauso para el Consiliario de Honor, R. P. Apráiz, para el actual Consiliario de la Unión P. Aranguren, para el Primer Presidente de Honor y actual Presidente, hermano Friguls y para la Asociación Nacional Caballeros Católicos de Cuba en la persona de su dignísimo Presidente, hermano Luis C. Bello, que preside en unión de los Padres Aranguren, Lete, Querejeta, Ajuria e Inurrieta, O. F. M. Chaurrondo y Esteban Maestrojuan, C. M. y Presbítero Angel Gastelu; los Presidentes de las Uniones de la Habana, los homenajeados y el Síndico D. Enrique de la Maza.

Las señoritas adelina Izquierdo y Olga Rodríguez, procedieron a la develación de los retratos de los hermtanos Izquierdo y González Saavedra, entre atronadores aplausos de la concurrencia.

Por último hace el resumen en elocuentísimo y original discurso, el Presidente General de la Asociación Nacional Caballeros Católicos de Cuba.

Empieza manifestando que tenía que contestar a una carta que pedía detalles de la Unión 27 y que la iba demorando porque esperaba para hacerlo, que llegara este día grandioso, puesto que en la vida de las sociedades, como en la de los individuos hay días de alegrías y de profunda tristeza. Al presenciar cuanto aquí hemos visto, ya podemos contestar esa carta. No voy, pues, a pronunciar un discurso, sino a contestar esa carta. Va narrando cuánto ha presenciado, haciendo muy acertados comentarios sobre las enseñanzas que de los mismos se deducen para el reinado de la fraternal unión entre sus miembros deduciendo, que todo es paz y unión fraternal entre los miembros de la Unión 27 y actividad en laborar con la Cruz por Dios y para Cuba.

Hermanos, señoras y señores! la carta está contestada, falta poner el sobre. Escribo: Muy R. P. Apráiz, ES ...la concurrencia ahoga con sus vítores y aplausos, las palabras del orador.

El Presidente de la Unión, le da las gracias, que el público corona con sus aplausos.

Pide un aplauso para el celebrado escenógrafo señor Ferreol Rodríguez, por el adorno de los pergaminos y por la dirección del de la Casa Social, que era de encantadora preciosidad.

Se obsequió a la concurrencia con rico ponche.

A las 7 de la tard se inició el brillante desfile de la concurrencia.

Felicitamos a la Unión 27 por tan solemnes actos, los cuales al enaltecer a sus miembros, a ella enaltecen.

Gabriel BLANCO.

CERCARON UN TERRENO

Rafael Robau López, de 52 años, vecino de Aguiar 959 denunció en la Policía Judicial que adquirió un solar en el reparto «Caserío de Cojímar» de la propiedad de Santiago Barraqué Adue y al tomar posesión del mismó observó que existía una cerca que dividía el mismo, que fué colocada por el pescador Félix Rivero, vecino de aquel lugar, al cual instó para que la quitara pero éste se niega a ello, por lo que se considera perjudicado.

LA PATRULLA POLICIACA

TITINA LA MECANOGRAFA

EL PATO PASCUAL

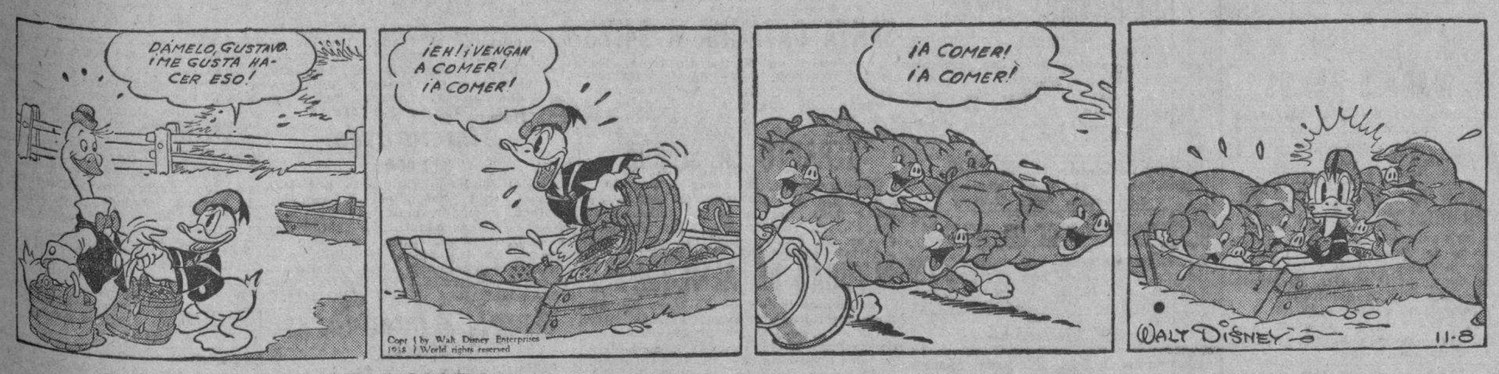

EL PROFESOR NIMBUS

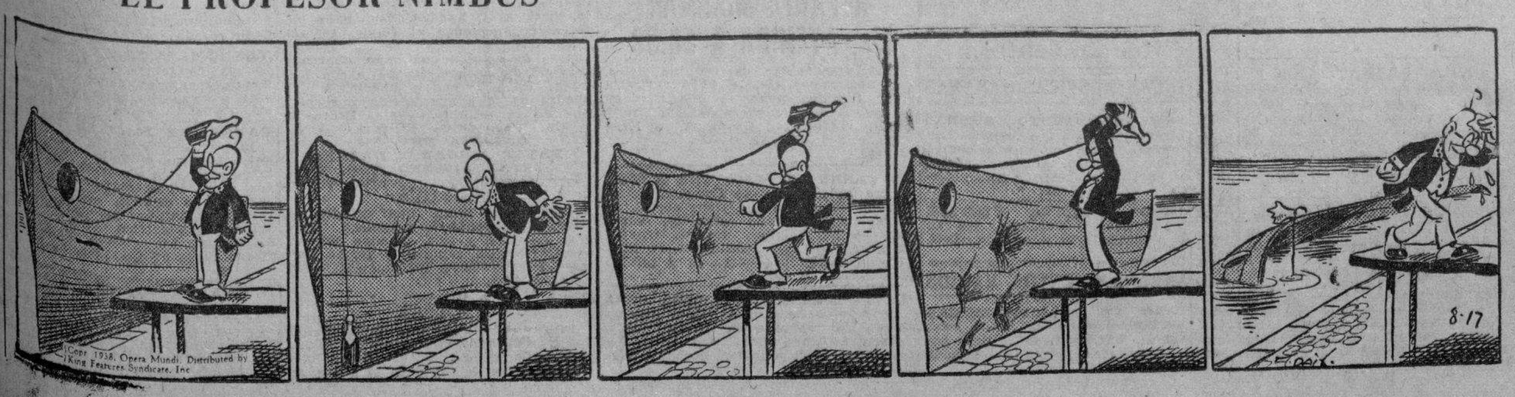

Anuncios CLASIFICADOS de ULTIMA HORA

Más ANUNCIOS CLASIFICADOS de ULTIMA HORA en la página 22

PROFESIONALES

1 ABOGADOS Y NOTARIOS

DOCTOR NILO PICAZO COSSIO
Abogado. Divorcios. Desahucios. Hipotecas. Reclamaciones mercantiles. Administración de bienes. Se anticipan gastos. Edificio «La Metropolitana». Departamentos 205-206. Teléfono A-4252. Consultas diarias: 4 a 7 p. m.

VENTAS

48 CASAS

AMPLIACION ALMENDARES. Calle 10 entre 5 y 6 avenida, se vende casa portal, sala 2 cuartos, comedor al fondo, cocina, baño completo, casa rosada $3.400.

SANTOS SUAREZ VENDO E NEL reparto Santos Suárez, magnífica casa de una planta, segunda esquina dando poco efectivo, puede reconocer hipoteca moratoriada, Guillermo C. Callahan Empedrado Nro. 308 teléfonos M-1225 y FO-1756

URGENTE VENTA. PRECIO EXCepcional. Por embarcar se vende casa Calzada Jesús del Monte 1104, 500 metros cuadrados. Informes: Ave. de Aliados 43 Telf. FO-1847

LINDA RESIDENCIA ACABADA DE construir vendo con portal, sala, comedor, tres hermosas habitaciones, closets, bajos y una alta con baño, cocina moderna, lujoso baño en color, garage, servicio de criados, lavaderos etc. D entre 18 y Fuentes. Almendares, informan FO-2414

EN SANTOS SUAREZ POR APURO de dinero sólo por esta semana realizo casa con portal, sala, 3 cuartos, comedor, baño intercalado, cocina, patio; la entrego vacía la llave Paz y General Lee Bar. Telf. 1-7306 Belasquida.

VENDO CASA TRES PLANTAS SAN Lázaro próximo a Cárcel $10.500. Renta $100. Otra Estrada Palma próxima a Sola, portal, sala, 3|4, baño, comedor, garage $3.400. Teléfono M-5090.

EXENTO DE CONTRIBUCION

Se vende muy barato chalet, calle 18 entre E y F. Almendares, moderno confort, construcción sólida. Puede verse a todas horas. Rutas 57 y 30. M-2863 y F-3131.

RAYO: $10,000

Pegado a Reina 2 plantas, cuatro habitaciones cada planta, renta 90.00. Otra esquina moderna próxima Palacio 3 plantas $8.500. Otra 3 plantas próxima Muralla renta $95.00. $11.500. Aguiar próxima Muralla, $22.000 2 plantas. Gerardo Mauriz M-7586 Metropolitana 538.

SAN LAZARO ESQ. $14,500

Próxima a la Universidad, 2 plantas. Otra Concordia esquina con establecimiento $12.500. San Miguel moderna 3 plantas buena renta $18.500. Otra Monserrate, 2 plantas $5.000 y reconocer hipoteca moratoriada. Gerardo Mauriz M-7586 Metropolitana 538.

SAN RAFAEL ESQ. $17,500

Entre Galiano y Belascoaín casa de esquina 2 plantas establecimiento $17.500. Casa cantería Consulado pegada a Prado $17.000. Otra Consulado para fabricar 7x30 $9.000. Gerardo Mauriz M-7586 Metropolitana 538.

VEDADO, UNA PLANTA $18,000

Hermosa residencia brisa 700 metros techos monolíticos jardín, portal, sala, vestíbulo, saleta, comedor, 5 cuartos, 2 baños, 2 cuartos criados, garage y demás. Gerardo Mauriz Telf. M-7586 Metropolitana 538.

VEDADO, CHALET EN $11,500

Chalet con 5 cuartos y demás comodidades $11.500. Otro 4 cuartos, garage dos autos, 2 cuartos criados $11.000. Otra con jardín, portal, sala, comedor, 3 cuartos, baño, techos monolíticos $5.800. G. Mauriz M-7586 Metropolitana 538.

VEDADO, REGIO PALACETE

Con un cuarto manzana con toda clase de comodidades, lujo y confort. Otro lindísimo chalet lo más lindo del Vedado $45.000. Otra próxima a la Universidad 1 planta, 4 cuartos, 2 baños, terraza sevillana, mucho patio. $22.000. Gerardo Mauriz M-7586. Metropolitana 538.

PATROCINIO: $18,500

Costó $90.000. gran residencia esquina de brisa pegado a la Calzada lugar alto fresco, lindo panorama. Mucho terreno hoy $18.500. No pierda esta ganga. Otra 2 plantas $8.000. Gerardo Mauriz M-7586 Metropolitana 538.

VEDADO. P, PARTE ALTA CASA una planta jardín, portal, recibidor, sala, comedor cinco cuartos, 2 baños intercalados, hall, pantry, cocina, hermoso patio, cuartos y servicios criados, garage dos máquinas $16000 Suárez. Edificio Larrea 332 F1-7381

LA HORA RADIO-FIDES, DE LA OBRA PONTIFICIA DE PROPAGACION DE LA FE

Obra Pontificia de la Propagación de la Fe. Dirección Nacional: Palacio Arzobispal. Habana y Chacón Habana

Católico cubano:

¿No has oido aún la «Hora Radio Fides»?

¿Sabes lo que es?...

«Hora Radio Fides» es el órgano oficial de publicidad por radio de las Obras Pontificias de Misiones (Propagación de la Fe de S. Pedro Apóstol para el Clero indígena y Santa Infancia). Y todos los católicos la debieran oir, porque... todos los católicos deben pertenecer a alguna de las Obras Pontificias.

«Hora Radio Fides» expresa fielmente el sentir de la Santa Sede con relación al problema misional.

«Hora Radio Fides» tiene información directa y semanal de la «Agencia Internacional Fides» de Roma, que te pone al corriente del movimiento siempre ascendente y pacífico de la iglesia en los países de infieles.

«Hora Radio Fides» abre los horizontes dilatados de la Catolicidad, y te hace respirar aire puro y confortante en el ambiente materialista, que te rodea. Porque la Iglesia siempre avanza!!!

«Hora Radio Fides» interesa a todos: intelectuales e ignorantes, ricos y pobres, propietarios y obreros, grandes y niños.

«Hora Radio Fides» es un entretenimiento para las horas de solaz del «Día del Señor».

Oirás diálogos, emocionantes narraciones y conciertos de renombrados artistas. Sintoniza pues, con la notable Estación C.M.C.Y. Autrán, 590 kls. todos los domingos de 3 a 4 p.m.

Se un fanático de la «Hora Radio Fides», e invita a otros amigos a oirla. Habrás hecho una buena obra misional.

No te arrepentirás de habernos oído; y si te arrepientes, nos lo avisas, que la culpa es nuestra, y nos enmendaremos para que nos vuelvas a oir.

Nuestro lema misional es:

«Todos los fieles por todos los Infieles».

VENTAS

48 CASAS

VENTA DE CASA
REPARTO LA SIERRA

Vendo un buen chalet acera de sombra, techos monolíticos, con seis habitaciones y dos cuartos de baño en la mejor parte de la Sierra. Claudio de los Reyes. Empedrado 365. De 4 a 5 elf. A-7725.

REPARTO CORONELA, $0.35 Vara Esquina 15.500 varas. También se parcela medida que quiera. Teléfono M-5090. F-3053.

49 SOLARES

APROVECHE ESTA OPORTUNIDAD solar La Sierra 10x47 varas calle 10 entre Primera y A. dos cuadras tranvías y guaguas. $3.00 vara mitad contado resto facilidades de pago. Dueño: 16 Nro 315 bajos entre 19 y 21. Vedado.

SE VENDE FRENTE A LA QUINTA Hornedo, Calzada de Antonio San Miguel, solar 5.500 varas cuadradas. Gran oportunidad. Informes García Rivero, Zulueta 456 Telfs.: M-9759 e I-6303

ESPLENDIDO SOLAR EN LA LOma del Mazo. Patrocinio entre Saco y Luz Caballero, vista panorámica, paseo ideal, media cuadra Instituto Víbora y terreno Instituto Edison, 14.15 por 50.70 total 717.40 varas medida ideal para fabricar, vendo por necesidad urgente a menos de dos pesos vara. I-3947

EN SANTOS SUAREZ VENDO SOlar de 10x20 en $600; otro de 10 por 40 en $785; otro de esquina fraile a $3.50 vara. informan teléfono I-7406, Belasquida.

50 FINCAS RUSTICAS

BONITA FINCA EN CARRETERA — Vendemos una de una caballería, magnífica tierra colorada con muchos naranjos y otros frutales. Pozo fértil, dos casas madera y teja buen estodo. Omnibus cada media hora. Precio: $4.200 Lago y López S. Juan de Dios 60. M-7175

22 CABALLERIAS $16.000 SOLAmente. Frente Carretera Central 90 minutos Habana. Magníficos terrenos cultivo, especialmente plátanos. Regadío continuo sin costo alguno. Aunque no sea usted práctico en campo, le facilito hombre experto, serio, honrado que le administrará bien y con positivos resultados. El plátano sembrándolo en finca como ésta y fácil trasporte a la Capital es negocio seguro y de gran utilidad mensual. Benítez. Consulado 159 altos, 12 a 4.

51 ESTABLECIMIENTOS

SE VENDE CASA DE HUESPEDES con 11 habitaciones en Prado. Informes señor Astraga, Lealtad 212 altos de 2 a 5.

VENDO LECHERIA EN $950 O ADmito socio con $550 para que se ponga al frente de ella. Informan Blanco, Plaza del Polvorín, bodega «La Paloma».

CANTINA REFRESCOS, HELADOS, tabacos, cigarros, café, batidos, se vende $750.00. Buena clientela, venta diaria $15. poco alquiler y contrato por cuatro años, por embarcarme. El Tabú, Villegas 119.

53 AUTOMOVILES-ACCESORIOS

POR EMBARCARME VENDO DODGE de Luxe del 1938 completamente nuevo con radio Philco y Chevrolet de 1934 tipo Master 6 ruedas casi nuevo Telf. I-4510.

AUTOS DE USO

GRAN REBAJA DE PRECIOS

VENGA A COMPROBARLO HOY

CHRYSLER del 38, 7 pasajeros, 6 cil. ..	$ 1.500.00
DE SOTO del 37, 7 pasajeros, 6 cil. ..	950.00
DODGE del 36, 7 pasajeros, 6 cil. . . .	700.00
BUICK del 36, 7 pasajeros	650.00
CHRYSLER del 34, 7 pasajeros	350.00
CADILLAC tipo turismo, 7 pasajeros	
PLYMOUTH del 38	800.00
PLYMOUTH del 37	700.00
CHEVROLET del 35 y 36	500.00
FORD 4 puertas ..	300.00
PLYMOUTH del 36	550.00
PONTIAC del 34 ..	375.00

ADEMAS 100 OPORTUNIDADES MAS QUE TENEMOS. MUCHAS FACILIDADES. TOMAMOS CARROS DE USO

CAMIONES EN GANGA

FARGO chassis especial ómnibus.
FARGO tipo trambús.
FARGO tipo camión.
FORD del 37 camión.
CHEVROLET del 37 tipo chassis.
VARIOS especiales para carrocerías de carboneros.

VEALOS EN

MOTORES, S. A.

27 entre Hospital y Espada
Agencia de los automóviles
CHRYSLER-PLYMOUTH-FARGO
La Habana

54 MAQUINARIAS

SE VENDEN CILINDROS, GRUAS, trinches, bombas y otras maquinarias. Informan Justicia y Municipio.

M.E.C.D. 2016

Anuncios Clasificados de Ultima Hora

Más ANUNCIOS CLASIFICADOS de ULTIMA HORA en la página 21

VENTAS

56 MUEBLES Y PRENDAS

GANGA $60 SE VENDE REFRIGErador eléctrico (Frigidaire) de dos puertas en buenas condiciones calle 4 Nro 66 esquina a 5a Vedado.

GANGA FRIGIDAIRE DE 5 PIES con botellón de Agua. Porcelana precio $80, cocina de gas, roper 4 hornillas, nueva $20. San Miguel 354 esq. Manrique.

VENDO JUEGO CUARTO SUNTUOSO comedor Español sensacional. Living-room deslumbrante. Salud 167 entre Manrique y Campanario. Telf. M-2252.

LIQUIDO VARIAS MAQUINAS DE coser Singer y un lote de alfombras lujosas. Salud 167 entre Manrique y Campanario. M-2252.

JUEGO CUARTO REGIO CAOBA FIna, 8 piezas último modelo sin estrenar, bicicleta, Frigidaire, archivo acero, Sierra Delta eléctrica. Tostador café. Proyector Cine. Egido 654. Bajos entre Gloria y Misión.

SEÑORA QUE REGRESA DE NEW York, vende preciosos vestidos verano, distintas tallas, de 32 al 38 a $1.00. Reloj de mesa dorado $15. 2 aplicate candelabros bronce $15. Belascoaín 458, lado E. Medicina.

59 RADIOS

¡OPORTUNIDAD! SE VENDE UN magnífico radio Westhinghouse en perfectas condiciones. Se da muy barato por no necesitarlo. Informa Benigno Núñez Telf. A-1151 de 1 a 4.

LEA, LE CONVIENE. SI ESTAS triste es porque quieres, con música todo se olvida. Olvide usted también, yo le vendo mi radio de mesa General Electric onda corta y larga por muy poco dinero, decídase y venga a verme a Cuarteles 59 Apto. 3 entre Habana y Aguiar. No lo piense.

61 DE ANIMALES

VACAS

Vendo recentinas y próximas, añojas, novillas de raza. Avenida Boyerso y Carretera de Vento. Teléfono I-6139.

LIQUIDO CANARIOS HAMBURGUE ses, canto perfecto en flauta y collar colores anaranjados, castaño y blancos. Saludable. San José 1.056. Alfonso.

62 OBJETOS VARIOS

SE VENDE NAVE ACERO Y ZINC desmontable instalada en Camagüey. Informan Justicia y Municipio.

VENDO BATERIA COCINA PARA fonda o tren de cantinas, también hago cualquier otro negocio. Cocinero. A5-0082

ENSEÑANZAS

75 PROFESORAS - PROFESORES

PROFESORA FRANCESA DA CLAses de francés y de inglés (fonética) y clases de conversación en francés a domicilio. Prepara para los exámenes. Informes: FO-2130. Por la mañana o después de las siete p.m.

76 COLEGIOS

ACADEMIA DE BAILES

Exclusivamente bailes de salón. Son Fox, Tango, etc. Se garantiza la enseñanza. Ismael Servelló, Cárdenas No. 51 segundo piso.

ALQUILERES

OFICINAS

ALQUILO LOCAL APROPIADO PAra oficina con uso de teléfono y otras facilidades. Renta: $10.00 mensuales, Almanza, Obrapía 357

84 HABITACIONES

EN LUJOSA CASA DE FAMILIA SE alquilan habitaciones anexas al baño con toda asistencia. Calle 11 entre G y F Nro 407 Vedado teléfono: F-3207 Moralidad absoluta.

CASA DE FAMILIA SE ALQUILA habitación fresca y ventilada con todo servicio. A una cuadra de tranvías y ómnibus. Calle K Nro. 361 casi esquina a 21, Vedado Telf. F-2357

VEDADO, RESIDENCIA FAMILIAR calle 17 No. 855 altos entre 4 y 6 habitaciones frescas y ventiladas, comida inmejorable, precios económicos. Se reparte comida a domicilio. Telf. F-5019.

REINA 12, ALQUILO HABITACION con balcón otra anexa al baño; es casa de moralidad; hombres solos o matrimonio sin niños. Informes primer piso derecha.

85 NAVES-LOCALES

LOCAL GRANDE BARATO $36.00. más de 405 metros, Revillagigedo 408, una cuadra muelles de Tallapiedra, frente a San Ambrosio. Librería Albela. U-5733.

87 HABANA

VIVES 204, ESQUINA A FLORIDA en 25 pesos planta alta cuatro habiciones comedor, sala, saleta, baño completo, cuarto y servicio de criados. Véalo de 8 a 11 y de 2 a 5 Telf. M-6204 Rosse.

CUARENTA PESOS SAN JOSE BAjos, 614 entre Escobar y Gervasio. Sala, cuatro cuartos, comedor, saleta, baño completo cuarto y servicio de criados, patio y demás servicios. Telf. M-6204 J. Rosse.

SE ALQUILA UN 2o PISO ESQUINA Npetuno y San Francisco, 3 cuartos, servicio completo cuarto y servicio criados. Sala y comedor Teléfono U-6628

ALQUILO ALTOS FRENTE DOS CAlles, punto ideal, San Miguel 1118, una cuadra Universidad, sala, comedor, 3 cuartos, baño intercalado, cuarto y servicios criados. U-7036. Dueño Luz 251 R. Pérez.

ALQUILO $24 VALLE 21, BAJOS Espada Hospital. Sala, comedor, 3 cuartos, baño, cocina. Llave bajos. Telf. F-6779.

LOMA DE LA UNIVERSIDAD

San Rafael entre Mazón y Ronda, alquilo espléndido apartamento compuesto de sala, comedor, tres cuartos, baño intercalado y cocina.

SE ALQUILA XIFRE 54 ESQUINA Estrella segundo piso, sala, comedor 2 habitaciones, baño, cocina en $25. Telf FO-3542

SAN LAZARO 320 ENTRE SAN NIcolás y Galiano. Agua nunca falta, fría y caliente, 2o. piso, sala, comedor, 3 cuartos, baño lujo, cocina, servicios criados. Informes M-2863 y F-3131.

87 HABANA

SE ALQUILA MODERNA CASA ZEqueira 232 altos, sala, comedor, 2 cuartos, baño intercalado cocina, servicio criados. Informes U-5563.

ALQUILO LUJOSO Y AMPIO BAJO. San Lázaro No. 61 entre Genios y Cárcel. Sala, saleta, 3 habitaciones baño intercalado, comedor, cocina, servicios criados, patio. $55.00. Informes Leyte-Vidal M-2222.

LOMA UNIVERSIDAD $30.00 SAN LAzaro No. 1254 entre L. y M. Una sola planta, frente a la Universidad. Librería Albela U-5733.

EDIFICIO «RIVERSIDE», PISITOS, independientes, sala, dos, tres cuartos, baño intercalado, comedor fondo, garage. $15, $18, $25. 17 y 26 Vedado.

PERSEVERANCIA No. 59 FRESCOS bajos sala, comedor, tres habitaciones, patio, baño, cocina. Dueño y llave los altos. Precio fijo: $30.00.

91 JESUS DEL MONTE - VIBORA

REPARTO MIRAMAR: TERCERA Avenida esquina a calle 4, muy próximo puente, chalet acabado fabricar, personas gusto, 2 plantas, portal, sala, comedor, cocina, 4 amplias habitaciones, 2 lujosos baños, terraza, 2 cuartos, 1 baño criadas, garage, 2 máquinas. Llave en la misma.

CONCEPCION ENTRE GENERAL Lee y Maceo, Quemados de Marianao, portal, sala, 2 cuartos, baño moderno y cocina. Llave al lado. Informes M-2863 y F-3131.

92 SANTOS SUAREZ - MENDOZA

HEREDIA 160 ENTRE ESTRADA Palma y Libertad jardín, sala, comedor dos habitaciones, cocina patio y baño la llave en Heredia 158

93 LUYANO

PARA PERSONA DE GUSTO SE ALquila espléndida casa en Rodríguez No. 567 esq. a Rosa Enríquez. Informan: Compromiso No. 310 1er. piso, esq. a Rosa Enríquez. Luyanó.

SE ALQUILA HERMOSA Y AMPLIA residencia Juan Abreu 556. Sala, comedor, cinco cuartos, baño intercalado cocina, jardín. ¡Muy Larato! Inf. en la misma.

94 LAWTON - BATISTA

SE ALQUILA LA CASA YAWTON 1307 entre San Francisco y Concepción. Sala, saleta, 3 cuartos, cocina, y baño. Informan Telf. M-6436.

98 ALQUILERES VARIOS

VARADERO

Se alquila hermosa residenciafrente a la Playa Norte. Informes apartado 1062 Habana.

SE SOLICITAN

103 CRIADAS - CRIADOS

SE SOLICITA UNA CRIADA PENINsular en Calzada 507 entre E y D. Vedado. Se exigen referencias.

104 COCINERAS Y COCINEROS

SE SOLICITA UNA BUENA COCInera repostera, no salcochadora, para una finca en los alrededores de la Habana. Informan en la calle A esquina 21 Nro 661 Vedado. Muy buen sueldo.

PARA COCINAR Y LIMPIAR UN MAtrimonio se solicita una española con referencias, trabajadora y limpia que duerma en la colocación. Sueldo de 12 a 15 pesos. General Lee 362. Santos Suárez.

114 AGENTES - VENDEDORES

COMPAÑIA AMERICANA SOLICITA muchachas activas que sepan las cuatro reglas y que estén relacionadas. Buena retribución. Hora de 10 a 11 a. m. Dresses Importer Co. Manzana de Gómez.

COMPAÑIA AMERICANA

Necesita 10 hombres mayores de edad que sepan las cuatro reglas de la Aritmética, para emplearlos en puesto bien retribuído. Lunes de 9 a 11 a. m. Manzana de Gómez, 504.

15 OFICINISTAS

SOLICITO MECANOGRAFO JOVEN que conozca contabilidad para trabajar con Contadores Públicos. Mencione edad, estado, experiencia, aspiraciones y referencias. R. P. 312 Clasificados DIARIO DE LA MARINA.

117 SOLICITUDES VARIAS

MERY LUQUE OFRECE SUS SERvicios en inyecciones intravenosas u otras indicaciones médicas a domicilio o para cuidar enfermos precios módicos teléfono A5-2662

SE NECESITA UN MENSAJERO PA ra Farmacia menor de 16 años que sepa montar bicicleta tratamos con padre o tutor, se exigen referencias Informan 14 y B Almendares.

SE OFRECEN

118 CRIADAS-CRIADOS

DESEA COLOCARSE ESPAÑOLA PA ra habitaciones o criada de mano tiene referencias buenas de la casa que ha trabajado; loleva tiempo en el país, no le importa salir afuera de la Habana. Telf. F-6131.

MUCHACHA ESPAÑOLA SE COLOca para cuartos, comedor o criada manos muy buenas referencias teléfonos I-5906 e I-6368

SE OFRECE UN CRIADO SIN PREtensiones sabe servir a la rusa y tiene buenas referencias, raza mestiza. Telf F-3141

SE OFRECE CRIADO DE COMEDOR español joven, llena 10 años sirviendo en casas grandes finas. Señora, si usted necesita sirviente fino, callado honrado y cumplidor de los quehaceres que usted ponga a su cuidado, le darán referencias las casas donde sirvió, bien conocidas, es solo y va donde deseen. Telf. U-2612.

DESEA COLOCARSE PARA LIMpiar y cuidar oficina o consultorio de sereno o cosa análoga, hombre formal y trabajador con inmejorables referencias. Telf F-6181

SE OFRECE UNA BUENA COCINEra con buena sazón para cocinar solo o cocinar y ayudar, tengo buenas referencias, duermo en la colocacion o fuera, según trato M-1149

SE DESEA COLOCAR UN ESPAÑOL de 37 años sin pretensiones para criado de mano u otros quehaceres, de casa particular. Telf F-5262

SE OFRECE MUCHACHA ESPAÑOla criada de mano prefiere cuartos, sabe coser y lava ropa fina, tiene buena presencia y referencias M-7122

PARA CRIADA DE MANO O MANEjadora, me ofrezco con familia seria cubana o americana. No menos $18. U-1150.

SE OFRECE JOVEN DE BUENA PRE sencia decente blanca, para cuartos, comedor o criada de manos, con excelentes referencias. Duerme en la colocación. Prefiere repartos. M-9596

SE OFRECE UN JOVEN BLANCO cubano con buena referencia y sin pretensiones, teléfono F-4321.

SE OFRECE UNA BUENA CRIADA de mano cuartos o comedor, o también para manejar tiene buenas referencias. Lo mismo cocina, sale a playa o finca. Informes F-3141.

DESEA COLOCARSE UN CRIADO DE manos español, buenas referencias de casas que trabajan y práctico en el servicio doméstico. Informes llamen al Telf. M-2627.

SE OFRECEN

118 CRIADAS-CRIADOS

CRIADO DE MANOS SE OFRECE ESpañol práctico en todo servicio de mesa y limpieza con buenas referencias de buenas casas, sabe hacer cocteles es solo y va donde se ofrezca. Informan Telf. M-3578 tintorería.

SE OFRECE ESPAÑOLA BUENA presencia para cuartos o comedor, también entiende de ropa fina, sale a los repartos o donde se ofrezca, tiene referencias F-2036. de 7 a 12 y 4 a 6.

119 COCINERAS-COCINEROS

UNA SEÑORA ESPAÑOLA DESEA colocarse para cocinar y limpiar, va a los repartos corta familia, tiene referencias. Informan Alejandro Ramírez 60

SE OFRECE UNA COCINERA INGLE sa de color, cocina criolla y americana, tiene buenas referencias. Teléfono F-6077 Calle 13 entre 6 y 8, Nro 907 Sueldo mínimo 20 pesos.

SE DESEA COLOCAR UNA JOVEN española para cocinar o cocinar y limpiar siendo corta familia o de criada de manos o cuartos. Sabe coser. No duerme en la colocación. Telf. U-6946

DESEA COLOCAR UNA MUCHACHA de color para cocinar y limpiar. Tiene referencias no duerme en la colocación. Telf. M-4238.

SEÑORA DE COLOR DESEA COLOcarse para cocinarle a corta familia o servicio de matrimonio solo, teléfono U-3427 pueden llamar de 7 a 3.

DESEA COLOCARSE UNA ESPAÑO la para cocinar y limpiar es trabajadora y sabe cumplir con su obligación, desea casa de moralidad, sale a las afueras, tiene referencias. U-5470

DESEA COLOCARSE UNA JOVEN ES pañola para cocinar y limpiar para matrimonio solo, casa chica con buenas referencias, sabe de repostería buen sueldo. Telf. F-7348.

SE DESEA COLOCAR UNA JOVEN española de cocinera, cocina y limpia, si es corta familia. No duerme en la colocación. No sale fuera de la ciudad. Tiene referencias. Teléfono: U-2808.

SE OFRECE ESPAÑOLA PARA COcinar y limpiar, es formal y sabe cumplir con su obligación. M-2183.

DESEA COLOCARSE COCINERA REpostera, inglesa, con referencias para cocinar solo, no duerme en la colocación. No menos de $20.00. F-4806.

SE OFRECE UNA BUENA COCINEra con referencias para cocinar sólo o cocinar y limpiar, tiene buen carácter y es cumplidora, formal. También limpia y sale a playa o finca. Informes F-3141.

BUEN COCINERO REPOSTERO JOven chino cocina criolla y española, sabe cumplir con su obligación. Variada comida todos los días y dulces, tiene buenas recomendaciones. Telf. M-9164 desea colocarse en casa particular.

120 MANEJADORAS

SE DESEA COLOCAR UNA MUCHAcha formal de manejadora o de criada de manos, es formal y trabajadora Telf. X-1971

SE OFRECE MANEJADORA DEL país, blanca 22 años, muy experta en su oficio y con excelentes referencias. Formal, saludable y cumplidora. Gana no menos de $25.00. Informan M-4485

125 CHOFERES

CHOFER DEL PAIS DESEA COLOcarse particular, comercio, 26 años de edad, entiende de jardinero y ayuda a otros quehaceres. Tiene referencias de casas conocidas. F-4366. Duerme colocación, entiende de electricidad.

SE OFRECE CHOFER SOLTERO PAra casa particular o comercio. Sin pretensiones con excelentes recomendaciones de casas conocidas, competente cualquier auto. Informan Teléfono F-7782.

SE OFRECE UN CHOFER ESPAÑOL joven tiene buenas referencias y cartas de 2 años de buenas casas, no tiene pretensiones. Telf. U-6809.

SE DESEA COLOCAR CHOFER ESpañol muchos años de práctica siempre particular conoce mecánica y maneja toda clase de autos con muy buenas referencias de las últimas casas que trabajó FO-2657.

129 OFICINISTAS

EXPERTO TENEDOR DE LIBROS, sistemas español y americano, con 30 años de experiencia en distintos giros de comercio, se ofrece para trabajo de contabilidad en general, fijo o por horas, sueldo convencional. Se dan referencias a satisfacción. Dirigirse a C. Vidal. Guasabacoa 422 Luyanó Habana.

131 OFERTAS VARIAS

SE OFRECE UNA SEÑORA BLANCA para cuidar casa de familia que vayan a viajar sabe cocinar bien, puede cuidar niños. Da buenos informes. Teléfono M-3339, preguntar por la Sra. Ferrer.

AL COMERCIO. JOVEN ALEMANA habla bastante inglés, castellano correctamente, desea posición intérprete, dependienta, en comercio o industria. FO-2576. Srta. Hilda.

PROFESIONALES

1 ABOGADOS Y NOTARIOS.

COMERCIANTE

Sus cuentas atrasadas nosotros se las cobraremos sin costo alguno para usted. Visítenos: Credit Protection Service of Cuba. Obrapía 204 esq. a San Ignacio. Teléfono M-3106.

ABOGADO, EJERCIENDO EN LAS cortes de estado y Corte Suprema de los EE. UU. A. ofrece sus servicios profesionales a los abogados de Cuba y sus clientes. Jacob E. Heller, 261 Broadway, New York City. N. Y.

MATRIMONIOS, FILIACIONES, ALImentos, Ciudadanías, Pasaportes, Licencias, Marcas, Jubilaciones, Desahucios. Testamentarías, Accidentes trabajo. Responsabilidad civil. Cobros. **Especialidad: Divorcios.** Dr. Teijeiro. San Lázaro 1052 altos. **Consultas gratis: 12 a 2 p. m.**

LEON BRUNET, ABOGADO

DIVORCIOS OCHO DIAS. —PENSIOnes y Jubilaciones quince días tramitación rápida. de asuntos: Civiles, Criminales, Administrativos, de lo Contencioso -Administrativo y Trabajos Notariales. Consultas a domicilio. Doctor León Brunet, San Francisco 264. Telf. U-2840

DIVORCIOS

En 10 días, pensiones alimenticias, facilito los documentos a cubanos y extranjeros voy a domicilios. Pagos cómodos y a plazos. Dr. Angel Fernández calle San José 762 altos.

LEY DE ALQUILERES. DIVORCIOS, Consultas sus problemas con el Bufete **Rodríguez-Rendueles.** Empedrado Nro 366. M-2634 Habana.

3 DRES. en MEDICINA.

CONSULTAS GRATIS POR CORREO

No se desespere aunque su enfermedad la crea incurable, diríjase al Dr. Fernández Valdés. Obrapía 164.

DR. A. LABRADOR

Especialidad enfermedades estómago, intestinos, Flujos crónicos. Venéreos y Sífilis. Corazón, Riñones y Pulmones, inyecciones intravenosas. Se hace toda clase de análisis. Consulta gratis de 8 a 11. Pagas 1 a 3. **Angeles Nro. 7, entre Reina y Estrella A-0801**

PROFESIONALES

3 DRES. EN MEDICINA

Dr. A. BARBA INCLAN

Especialista huesos, articulaciones músculos. Cirujano Ortopédico del Hospital de la Policía Nacional y ayudante del Profesor A. Inclán. Consultas diarias de 2 a 3. Viernes consultas gratis para pobres. San Lázaro Nro. 170 Honorarios módicos Electricidad médica y masajes.

SORDOMUDOS Y ANORMALES

Profesor: Juan Antonio Albarrán, graduado en el Colegio Nacional de Sordo-mudos y Perturbados de la palabra de Madrid y con prácticas en las Instituciones de París. Altos estudios pedagógicos y universitarios. Maestro por oposición. Da clases a domicilio. Enseña a hablar al mudo. Corrige la tartamudez. Lectura labial y educación auricular para sordos. Educación ortofónica de voces ridículas (de falsete, nasal etc.) Educación de anormales. Escriban a la calle 17 entre 6 y 8 Nro. 40. Reparto de Almendares.

DR. ALFREDO COMAS

Especialista del Instituto del Cáncer. Enfermedades venéreas, sífilis; impotencia; afecciones de señoras; tumores del útero y pechos Aplicaciones del Radium. Horas de 2 a 5 Telf. M-7728. San Nicolás número 260, entre Neptuno y Concordia, Habana.

Dr. Alejandro Muxó

VIAS URINARIAS

Especialista de la clínica-hospital «Cuatro de Septiembre» y de la quinta «Covadonga» del Centro Asturiano. Cirugía génito urinaria. Enfermedades venéreas y trastornos sexuales. Consultas diarias de 4 a 7 p. m. Perseverancia 163 entre Animas y Virtudes. Telf. A-7001.

GABINETE UROLOGICO GENERAL

DE PROFILAXIS VENEREA

Curamos todas las enfermedades de las vías urinarias en pocos días sin dolor. Blenorragia, Cistitis, Prostatitis, Orquitis, Ulceras, Chancros, Flujos de Señora, Impotencia, debilidad sexual tanto en el hombre como en la mujer. Consultas y curas gratis para los pobres, de 7 a 11 de la mañana todos los días. Curas o tratamientos pagos de 11 a 8 de la noche. Consultas y curas reservadas, llame al Telf. M-3606 Jesús del Monte No. 179, Bajos, frente a la Quinta de Dependientes. Habana. Hacemos toda clase de análisis de Laboratorio.

DR. A. VENERO

Curación rápida enfermedades venéreas, impotencia, sífilis, electricidad médica, diatermia, ozoterapia etc. Cuota semanal. Consultas: 10 a 12 y 4 a 6. San Miguel No. 301 esquina a San Nicolás A-9380.

GABINETE OBSTETRICO GINECOLOGICO, DR. EVARISTO PEREZ RIVERO

Habana 712, entre Luz y Sol. Consultas diarias de 1 a 5 p.m. Enfermeras especializadas en tratamientos de enfermedades de señoras. Partos, trastornos del período insuficiencia ovárica. Menopausia. Telf. A-8930

DR. GARCIA RIOS

CIRUJANO - GINECOLOGO

Enfermedades de Señoras. Esterilidad, Frigidez sexual. Aborto habitual. Consulta y reconocimiento $3.00. San Nicolás 614. Telf. M-1540.

DISPENSARIO MEDICO

Asma, Hemorroides, Tratamiento especial para niños faltos de peso apetito, asmáticos, en el brote denatario, bronquitis crónicas, raquitismo, Consultas de 1 a 3 p.m. Lunes, miércoles y viernes, precios módicos. Consultas a domicilio, previo aviso. Línea Nro. 102, altos esquina a M, Vedado, F-3463

DR. ROSAL

Sistema nervioso. Corazón, Medicina interna. Consulta diaria de 4 a 6. San Miguel 507, bajos, entre Gervasio y Escobar. Telf. U-2342

DR. ANTONIO PITA

Enfermedades Nerviosas y Endocrina (Exclusivamente)

Desequilibrios vago-simpáticos y glandulares. Psicastenia, Neurastenia, Impotencia y Frigides sexuxal. Contando con un bien montado Instituto de diagnóstico y Fisioterapia. Consultas previamente concedidas $10.00. Consultas de 8 a 9 y de 1.1/2 a 4 p. m. $5.00. No visita ni da consultas por correo. San Lázaro 67, teléfono A-9292 Habana.

DR. OCTAVIO RIVERO

asma, tuberculosis, enfermedades pulmonares y alérgicas. Coriza, urticaria.

Ex asistente servicio del profesor Gaye (Barcelona), ex jefe clínico Dispensario Antituberculoso Municipal. Consultas: lunes, miércoles y viernes, 1 a 2; martes, jueves y sábados: 9 a 1 p. m. Campanario 209: M-6258.

DR. FRANCISCO J. DE VELASCO

Corazón, Pulmones, Estómago e Intestinos

DR. RUBEN DE VELASCO

Corazón; Pulmones; Enfermedades de los niños. Consulta de 1 a 3. días laborables. Horas especiales, previo aviso. Salud 208 moderno. Telf M-6068

DR. MESA RAMOS

PIEL, SIFILIS, VENEREO

Impotencia esterilidad, etc Consultas y tratamientos 8 a 9 a. m. 8 a 9 p. m. Perseverancia 154, bajos, entre Animas y Virtudes

DR. J. LYON

(De la Universidad de Paris)

Especialista en la curación radical de las hemorroides sin dolor ni operación Consultas diarias de 1 a 3. Consulado 29, altos esquina Genios

DR. JOSE R. MORALES COELLO

MEDICINA GENERAL

Consultas: de 3 a 6 en Aguacate 104 esq. a Empedrado. Visitas a domicilio, previo aviso. 12 No. 511 entre 21 y 23. Vedado. F-6598.

DR. MARINO RAMOS

Especialista del Hospital Mercedes

Medicina General. Enfermedades de la infancia. Niños retrasados. Consultas diarias 4 a 7 p. m. días festivos 10 a 12 m. Reina 212 M-2107.

DR LUIS BERMUDEZ GARCIA ENFERMEDADES DE LA PIEL

Vías urinarias y nerviosas, Tratamiento de la Impotencia y Esterilidad, por métodos propios, tanto en el hombre como en la mujer, Electroterapia y Diatermia a domicilio.

Consultas: de 8 a 8 $5.00

Profilaxis Venéreas: a cualquier hora. **Escobar No. 518, entre Zanja y Salud. Teléfono U-1288**

DRA. MARIA JULIA DE LARA

Médico cirujano. Clínica privada. Partos, ginecología y Ciruga Plástica, Calzada 710, entre Paseo y A. Telf. F-5008.

DR. A. LABRADOR

Especialidad enfermedades estómago, intestinos. Flujos crónicos. Venéreos y Sífilis. Corazón. Riñones y Pulmones, inyecciones intravenosas. Se hace toda clase de análisis. Consulta gratis de 8 a 11. Pagas 1 a 3. **Angeles Nro. 7 entre Reina y Estrella A-0801**

POLICLINICA INTERNACIONAL

Director Dr. David Cabarrocas, San Miguel 462 entre Lealtad y Escobar. Gratis a los pobres con radioscopias análisis, diatermia, rayos ultra-violetas luz alpina; inyecciones, medicinas, aplicación de aparatos de yeso; raspados; curas; operaciones. Tratamiento de tuberculosis con éxito desde la primera semana al desaparecer la fiebre. Turnos de $5.00 a hora fija. Telfs. U-2737; F-4045.

PROFESIONALES

4 OCULISTAS

DR. JOSE ALFONSO

OCULISTA

NARIZ, GARGANTA Y OIDOS

Ex-Especialista del Centro Asturiano. Consultas de 2 a 5, $3.00. Turno fija, $5.00. Mutualizables de 10 a 12. Monte 1120 esquina a San Joaquín. Teléfono M-2330. Prescripción de cristales.

5 DENTISTAS

LA UNION

Clínica Dental. Lo más moderno en trabajos de la boca. Módicos precios. Consultas gratis. Abierta hasta las 10 de la noche. Reina 253, entre Manrique y Campanario.

DR. JOSE MARIA GATELL

CIRUJANO DENTISTA

Especialista en extracciones sin dolor, puentes de oro y dentaduras postizas, arreglo de puentes y planchas en 6 horas, a los clientes del interior les termino en 24 horas, facilidades de pago. Consultas de 8 a 8. Calle Habana 414 (bajos) entre Obispo y Obrapía.

6 COMADRONAS

CONSUELO RUDA

Comadrona ex-interna de la casa de Salud «La Balear», muchos años de práctica. Consultas gratis Franco 7, bajos, entre Carlos III y Estrella. U-5824

COMPRAS

9 CASAS

COMPRO 2 CASAS UNA $8.000 Y otra $4.000, que estén bien fabricadas y bien situadas, deseo trato con sus dueños. Teléfono I-3132 de 11 a 1 y de 7 a 9

DESEO COMPRAR UNA CASA QUE esté bien situada y fabricada en buen punto y precio razonable. Deme detalles completos teléfono o correo. Deseo tratar directamente propietario. Informes: Teléfono A-9173.

COMPRO CASA DE 10 A 20

Mil pesos en la Habana pago efectivo, trato con el propietario. Informes todos los días de 1 a 3 en Dragones y Amistad, café Sr. Alvarez.

COMPRO CASA DE $1.300 A $1.800, contado, de teja o azotea, patio amplia Cerro o Santos Suárez, buen estado, interesado Salvador y Chaple Cerro. Gerardo San Pedro, teléfono I-6308, bodega.

COMPRO UNA CASA VALOR $8,000 y una parcela escribir detalles anuncios Clasificados LA MARINA a R. S.

12 ESTABLECIMIENTOS

COMPRO GARAGE TRATO CON EL dueño, no corredores, véame de 8 a 12 a.m. Cuba y Amargura café, Antonio.

COMPRO CASA HUESPEDES HABAna o Vedado hasta tres mil pesos. No corredores. Teléfono F-2075. De 2 a 4.

14 AUTOMOVILES-ACCESORIOS

COMPRO CHEVROLET Y FORD CON tado, también le gestiono su venta por mi sistema. Chevrolet 33 $240. Otro a plazos $140. entrada y $160 por mes $20. Reina 158 garage Braña M-4366.

17 MUEBLES Y PRENDAS

COMPRO MUEBLES DE TODOS EStilos antiguos y modernos objetos de arte lámparas, cuadros, tapices, alfombras, espejos, abanicos, plata, cristal, porcelana etc. Telf. A-7913

M-7084. COMPRO MUEBLES, CUAdros antiguos y modernos, máquinas coser, escribir, lámparas cristal pianos, libros, porcelanas, baúles, maletas;; abanicos, ropa, vajillas, alfombras plata, burós, archivos, compro libros. M-7084

COMPRO

ROPAS U-1510 MUEBLES

Máquinas de coser, juegos cuarto, comedor, sala, archivo, vajilla porcelana o plata, artículos arte, neveras, radios, máquinas escribir Pago bien. dinero en mano. Seriedad.

A-9003. COMPRO MUEBLES TOdas clases oficinas, todos objetos arte, máquinas coser, sillones barberías, pianos, mamparas, lámparas, cajas hierro, camas, pupitres, contadoras, todo lo que vendan. Teléfono A-9003.

M-9136: COMPRO

Muebles, máquinas coser, escribir, sumar, oficinas completas, archivos contadoras, equipajes ,alfombras, lámparas, objeto arte, caja hierro, armatostes sillones inválidos, gabinete médico, sillones barberos. Compro toda clase de objetos, divisiones, mamparas, etc.

COMPRO MUEBLES: M-7679

Máquinas coser, escribir, oficinas, neveras, lámparas, juego cuarto, comedor, sala, piezas sueltas, cajas caudales, contadoras, vidrieras, cafés y fondas. Pago más que nadie. Telf. M-7679.

A-7795 COMPRA MUEBLES

De todas clases. Pagamos más que nadieñ También vendemos, cambiamos, y alquilamos. No venda sin antes hacer una llamada A-7795. Vamos en el acto. «La Homadez», Máximo Gómez 85. 357 moderno.

COMPRAMOS JOYAS

Antiguas y modernas, con brillantes, zafiros; rubíes y esmeraldas finas; oro; platino; plata y enchapes hasta en pedazos. Objetos de plata; bandejas: juegos de café;, cubiertería y otros artículos. Rosarios de oro y plata; con cuentas de perlas; coral; amatistas etc. Pagamos bien. Vamos a domicilio.

CARBALLAL HERMANOS

San Rafael 618, entre Gervasio y Belascoaín Telf. U-5744

21 INSTRUMENTOS DE MUSICA

COMPRO PIANOS DE TODAS LAS marcas que estén buenos. Llame al Teléfono M-3040, Dragones 53 frente al teatro Martí. Manuel Domínguez.

22 DE ANIMALES

ADMITO GANADO A PISO, BUEN potrero en Artemisa. Dirigirse por escrito a F. de la Vega. Finca Vega, Arroyo Arena.

Arrendamientos.

A-1 FINCAS RUSTICAS-URBANAS

DOY ARRENDAMIENTO BUENAS fincas propias cultivo papas, frutos menores, 3 cuartos una a cuatro caballerías Vereda, Güira, Jabriel, Bejucal; arboledas, casas, pozos fértiles. Cano, Obrapía 360.

ARRIENDO FINQUITA ENTRE Arroyo Arenas y Coronela con su casa de mampostería y garage. Telf. FO-2503

A-2 ARRENDAMIENTOS VARIOS

COCINERO SE SOLICITA TOMAR en arrendamiento una fonda casa de comidas o bar, también se hace sociedad preguntar por José Calzada 1055 entre 12 y 14 Vedado

REPARACIONES

42 MUEBLES Y PRENDAS

REPARACION DE MUEBLES. SE REforma, hacen muebles como de fábrica, barnizamos a muñeca; enceramos esmaltamos y reformamos neveras de todas clases. Tapicería en general. Llame al Telf. I-4010 y se convencerá. Sergio.

¡Repare a tiempo su nevera!

Rionda, Esmaltados por calefacción eléctrica. Infanta 1.059. Telf. U-3968.

TAPICERIA Y DECORACION

La Casa Barro. Se tapiza toda clase de muebles, se hacen cortinas, fundas y cojines. Se barnizan muebles. Escobar 266, Telf. M-2160.

REPARACIONES DE MUEBLES

Casa «Coro». Barnizamos toda clase de muebles y tapicería. Especialidad en colores, combinaciones de maderas y chapas. Limpieza de muebles a domicilio. Estrella 27, entre Aguila y Angeles. Telf M-2127

GARCIA ESPINOSA

Muebles y Tapicería. Tener sus muebles flamantes es sinónimo de prosperidad. Píntelos, Tapícelos. Llámenos. Teléfono U-1424. San Rafael entre Aramburo y Soledad. No cobramos lujo.

REPARAMOS SUS MUEBLES POR poco dinero dejándolos como nuevos. Casa Pardo. U-5761. Los modernizamos, barnizamos a muñeca y esmaltamos Duco. Pintaos imbres a vapor y neveras. Tapicería en general Azogamos espejos. Trabajos garantizados. San Rafael Nro. 610 entre Gervasio y Belascoaín.

VENTAS

48 CASAS

QUINTANA E HIJO

INVERSIONES

Chacón 203 M-8182

VEDADO: $8,000

Vendemos casa moderna calle C, próximo al Parque Medina compuesta de jardín, portal, sala, comedor, 4|4, baño intercalado, cocina, pantry, garage, y 2|4 criados. Informan Quintana e Hijo, Chacón 203 M-8182.

VEDADO: $11,000

Próximo a Línea, vendemos chalet compuesto de jardín, portal, sala, recibidor, comedor, cocina, pantry, garage para 2 autos y 3|4 y servicios de criados, altos 4|4, baño completo y 2 terrazas. Informan Quintana e Hijo Chacón 203. M-8182.

VEDADO: $26,500

Vendemos, casa 2 plantas independientes, calle 17 compuesta de jardín, portal, sala, recibidor, hall, 6|4, 2 baños completos, comedor cocina, pantry, garage y 1|4 y servicio de criados. Altos iguales. Informan Quintana e Hijo, Chacón 203. M-8182.

REPARTO MIRAMAR $20,000

Vendemos elegante residencia una planta situada entre 5a. y 7a., rodeada de lujosas residencias, compuesta de jardín, portal, sala, gabinete, hall, central 5|4, tres baños, gran comedor, cocina y pantry, garage para 2 autos y demás servicios. Su terreno mide una superficie de 1.25½ varas. Informan Quintana e Hijo, Chacón 203, M-8182.

REPARTO LA SIERRA $10,000

Vendemos casa moderna una planta, compuesta de jardín, portal, sala, gabinete, hall, 4|4, 2 baños intercalados comedor, cocina, y pantry, garage, 1|4 y servicios de criados y traspatio. Informan Quintana e Hijo Chacón 203, M-8182.

REPARTO ALTURAS DE ALMENDARES CHALET EN $8,500

Vendemos, chalet 2 plantas, compuesto de jardín, portal, sala, comedor, cocina, y pantry, 1|4 y servicio de criados garage y traspatio, Altos: 4|4, baño completo y 2 terrazas. Informan Quintana e Hijo, Chacón 203. M-8182.

AMPLIACION ALMENDARES CASA DE ESQUINA: $5,000

Vendemos, casa de esquina moderna, compuesta de jardín por ambas calles, portal, sala, comedor, 3|4, baño completo, 1|4 y servicio de criados y garage. Informan Quintana e Hijo, Chacón 203, M-8182.

REPARTO ALMENDARES EN $4,200

Vendemos casa moderna compuesta de portal, sala, comedor, 3|4, baño

VENTAS

CASAS

INVERSIONES

Vendo y compro casas y solares. Dinero en hipoteca en La Habana y repartos. Mucha reserva prontitud y rapidez en las operaciones. Víctor Alvarez. FO-3786, 14 y D. Reparto Almendares.

GANGA $3,800. VEALA DE UNA A SEIS

Casa bonita, en punto céntrico del Reparto Almendares. Calle Quinta No. 14, entre 1 y 16, jardín, portal, sala, tres habitaciones y 16, jardín, comedor gran cuarto, baño de lujo, comedor gran cocina, patio, véala y llame a F. Machado, Empedrado 218. Telf. A-7958.

GRAN NAVE DE MAMPOSTERIA Y CEMENTO, techos teja, local adaptable a industrias y vivienda, situado una cuadra de Aguas y Puente Agua Dulce. Mide 19 por 40 varas. Está vacía, urge venderla y se da como ganga en $12.00 metro incluyendo fabricación. Sólo trato directo. Informes M-1591 y FO-2551.

GANGA: EN $6,500 SE VENDE LA mejor casa, San Lázaro 806 entre Línea Alegre y Carmen, a una cuadra de la Calzada de la Víbora. Construcción de gran lujo. Compuesta de portal, sala, saleta corrida, cuatro cuartos, baño intercalado de gran lujo, comedor al fondo, cocina, servicios de criados. Informa su dueño:: Aguiar 104, altos. Telf. A-7830. Puede verla de 9 a 11 a. m. y de 1 a 5 p. m.

BOLETIN DEL DIA

Pedro de la Cuesta

Miembro de la Asociación Nacional de Corredores

Vedado

$2,650

4 casas monolíticas, cerca de 23, vendo juntas o separadas. Con jardín, portal, sala, 2 habitaciones, baño, comedor, cocina y patio. Rentan $22 cada una. Pedro de la Cuesta, A-8697 y FO-2419

Almendares

$3.200

Monísima casita, citarón y monolítica, jardín, portal, sala, 2 grandes habitaciones, baño intercalado, completo, comedor, cocina servicio criados, patio. Para verla: Pedro de la Cuesta. A-8697 y FO-2410

Almendares

$4.500.

Acabada construir. Citarón y monolítica, calle asfaltada. Con jardín, portal, sala, comedor, 3 habitaciones, baño completo intercalado, pantry cocina, servicio criados y patio. Omnibus y tranvía esquina. No afectada por la Ley de Alquileres. Pedro de la Cuesta. A-8697 y FO-2419

Almendares

$4.500.

Casa una, venden 2 casas acabadas construir, techos monolíticos, con jardín, portal, sala, 3 habitaciones, baño intercalado, comedor, pantry, cocina. Cuesta. A-8697 y FO-2419

Almendares

$4.900

Moderna casa citarón monolítica acabada de construir exenta de contribución y sin afectarla a la nueva Ley de Alquileres. Con jardín, portal, sala, hall, 3 habitaciones, baño intercalado, comedor al fondo, pantry, cocina, servicio de criados, patio, terraza y garage. Pedro de la Cuesta A-8697 y FO-2419

Almendares

$5.600

Moderna casa esquina, jardín, portal, sala, 3 habitaciones baño intercalado, hall, comedor, cocina, pantry, una habitación alta con su baño patio al fondo. Renta $40.00 no le afecta Ley Alquileres. Omnibus y tranvías a una cuadra. Pedro de la Cuesta. A-8697 y FO-2419

Ampl. Almendares

$5.300

Exenta de contribuciones. Preciosa casa, citarón y monolítica. Con jardín, portal, sala, 2 habitaciones con su baño intercalado colores, una habitación alta con su baño, pantry cocina, garage, patio y servicios de criados. Toda desocupada. Llaves: Pedro de la Cuesta. A-8697 y FO-2419

Salida de Luyanó

$2,200

A 10 metros Carretera Central, casa monolítica, con jardín, portal, sala, 3 habitaciones, baño completo, comedor al fondo, cocina, entrada para garage, gran traspatio con frutales. Da frente a 2 calles. Omnibus de todas las rutas. Llaves: Pedro de la Cuesta. A-8697 y FO-2419

Carretera Campo Armada

$2.800

Casa esquina, con jardines alrededor, portal, sala, comedor, 3 grandes habitaciones, hall, baño completo, pantry y cocina; patio, garage y gran traspatio con frutales. Casa moderna, un regalo. Pedro de la Cuesta. A-8697 y FO-2419

Víbora

$3.500

Calle Gertrudis, a media cuadra calle Alturas, magnífica casa con portal, sala, 3 habitaciones, baño completo, comedor al fondo, pantry, cocina, cuarto de servicio de criados, pasillos laterales, patio y traspatio con frutales. Garage. Pedro de la Cuesta. Telfs. A-8697 y FO-2419

Cerro

$1.800

Calle una, vendo 3 casas compuestas de gran sala, comedor, 2 habitaciones, cocina, baño completo y patio. Se puede hacer otra habitación. Se pueden juntas o separadas, situada lo más del Cerro, a 10 metros Calzada. Llaves Pedro de la Cuesta, Tefs. A-8697 y FO-2419.

OBRAPIA NRO. 308
ENTRE AGUIAR Y HABANA
DEPARTAMENTO NRO. 1

SOLARES

MAQUINA MELONES Y COMPROMISO, esquina cuadra Calzada de Luyanó, mide 10x39 metros. Se vende a buen precio. Llame T-6335

SOLAR SAN FRANCISCO CASI ESQUINA a Porvenir, 6x40, acera sombra vendo a menos de $3 metro, no tiene que pagar corretaje. Romay San Catalina 256 Armas y Porvenir (Colegio).

VENDO 14.000 METROS el Reparto «La Coronela» pegado al Country Club, a cincuenta centavos el metro.

RODRIGUEZ

Teléfono M-6543 Obispo No. 305.

MIRAMAR. GANGA. CALLE 8 ENTRE 1 y 3a. Avenidas. Solar completo de sombra y centro al lado dos casas residencias, 4 pasos vara de censo. Informan FO-1317.

SOLARES MUY BARATOS. CALLE San Francisco entre Avenida Acosta y único por fabricar, 270 varas, Otro por fabricar, 305 varas, calle Mangos y San Francisco, Avenida Columbia y Avenida Las Palmas 12x26.50. 700.00. Dueño: J. Maciá Aguiar 117. Telf. M-7774.

VEDADO SOLARES BARATOS. ESQUINA calle 24 y 19. Mide 26x24.37. Otra esquina fraile calle 25, $5.75 calle 23. $3.000. Marrero Aguiar 117. M-7774.

5 PESOS METRO VEDADO SOLAR cinco mil quinientos metros situado en la manzana de G. Malecón y F, calles F-2635.

VENTAS

49 SOLARES

MIRAMAR $3.75 VARA

Se vende un solar completo de centro situado en la calle Ocho entre Quinta y Tercera Avenidas frente al Dr. Inclán y a pocos pasos de la Quinta Avenida $3.75 vara. Olózaga 8 esquina 3a. Ave. Reparto Miramar. Telf. FO-3752.

SOLARES VEDADO.

Calle H entre 21 y 23 a 40 metros de 23. Dos parcelas que miden 11 por 20.10 y 16x20.10 metros a $25. Pedro de la Cuesta. A-8697 y FO-2419.

Calle 6 esquina a 27 de sombra. Mide 24x24 metros a $15.00 metro. Pedro de la Cuesta A-8697 y FO-2419.

Calle 19 entre 18 y 20. En calle acabada de asfaltar. Mide 20 por 37.50 varas, en $6.500. Omnibus en la esquina. Pedro de la Cuesta, A-8697 y FO-2419

Calle 11 entre 12 y 14. Acera de la sombra y en calle asfaltada con tranvías y ómnibus en la esquina. 2 parcelas que miden 8.33 por 22.60 y 16.66 por 22.60 metros. a $15.00 Pedro de la Cuesta. A-8697 y FO-2419

NICANOR DEL CAMPO

Preciosa parcela de centro. Calle 10 entre 15 y 13 acera de sombra. Mide 11x22.40 varas. En $1.050-00. Pedro de la Cuesta. A-8697 y FO-2419

Calle 15 y 10. Esquina de sombra que mide 12.58x22.40 varas, en $1.270. Pedro de la Cuesta, A-8697 y FO-2419

Calle 15 y 10. Esquina de Fraile a una cuadra de la Calzada de Columbia, la única por este precio. Mide 23.58 por 22.40 varas en $2.245.00. Pedro de la Cuesta, A-8697 y FO-2419

ALMENDARES

Calle 14 entre 3a y 5a. A una cuadra del Crucero de la Playa y con ómnibus y tranvía por el frente. Dos solares completos de 10 por 47 varas, A $3.50 vara. Pedro de la Cuesta. A-8697 y FO-2419

AMPLIACION ALMENDARES 4

En la calle 12 entre 3a y 4a avenidas. Solar completo de 12 por 46 varas con ómnibus por el frente. A una cuadra del Parque de la Fuente Luminosa. A $3.50 vara. Pedro de la Cuesta A-8697 y FO-2419

EN TODOS LOS REPARTOS

De todos los precios y la medida que desee, tengo solares y parcelas. Pedro de la Cuesta. A-8697 y FO-2419

OERAPIA 308
Entre Aguiar y Habana.
Departamento N. 1

GANGA POR EMBARCAR VENDO dos solares reparto La Sierra, calle 10 entre A y B acera de la sombra junto doble línea de tranvías. a $3.50. Informes U-2391.

VENDO REPARTO MENDOZA SOLAR de esq. Mayía Rodríguez y Carmen 22.73x30.63 varas, $2.50. Ferretería Víbora Park I-3055.

VIBORA VENDO SOLAR HERMOSO. Josefina y Agustina, una cuadra Calzada. 11x36 $625.00. Ferretería Víbora Park I-3055.

SOLARES A PRECIOS DE OPORTUNIDAD VEDADO, CALLE PASEO ESQ. A $12.00

Vendemos solar de esquina que mide 27x36 a $12 metro, también otro de 12x40 a $10, calle Línea esquina a $20. Calle 8 acera sombra, 13x50 en $5.500. Informes Quintana e Hijo, Chacón 203. M-8182.

REPARTO MIRAMAR 5a. AVE. A $8.50

Vendemos solar de esquina a la entrada del reparto mide 53x53 a $8.50. Otra en la Ave. Ramón Mendoza de 32x32 a $6.50 calle 18 centro a $4.50. Informes Quintana e Hijo, Chacón 203 M-8182.

ALTURAS DE ALMENDARES A $4.60

Vendemos solar en la Ave. de Almendares pegado a la Ave. de la Paz, rodeado de magníficas residencias, mide 15.50x47 varas igual a 807 varas. Informes Quintana e Hijo, Chacón 203. M-8182.

REPARTO ALMENDARES CALLE 14 Y 5

Vendemos solar con frente a la calle 14 entre 3 y 5, próximo al crucero de la playa, calle asfaltada, mide 10x47, precio $1.800. Informes Quintana e Hijo, Chacón 203. M-8182.

AMPLIACION ALMENDARES CALLE 12 A $3.30

Vendemos con frente a la gran calle 12 entre 10 y 11 solar con una medida de 12x47 rodeado de magníficas residencias y buena vía de comunicación. Informes Quintana e Hijo, Chacón 203. M-8182.

REPARTO BUEN RETIRO AVE. DE LOS OFICIALES A $3.50

Vendemos solar, acera de la brisa, frente a la Ave. de los Oficiales entre San Francisco y San José a media cuadra de la línea y guaguas, mide 18x47. Informes Quintana e Hijo, Chacón 203. M-8182.

PUENTES GRANDES CALZADA DE LA CEIBA

Vendemos lote con una medida de 54x40 igual a 2.160 varas, con frente a la calzada, punto comercial e industrial, propio para industrias, comercio etc. precio a $3.25. Quintana e Hijo. Chacón 203. M-8182.

SOLAR SAN FRANCISCO CASI ESQUINA a Porvenir, 6x40, acera sombra vendo a menos de $3 metro, no tiene que pagar corretaje. Romón Santa Catalina 256 Armas y Porvenir (Colegio).

VENDO DOS SOLARES BIEN SITUADOS, uno en la calle de Correa y otro en la calle 14, en el Reparto Almendares. 10x30 metros y 9x45 varas. J. Ortiz, Oquendo 312 Teléfono: U-3979.

REPARTO MIRAMAR Y ALTURAS DE MIRAMAR

Tenemos en estos aristocráticos repartos, solares en esquina y de centro a precios de verdadera oportunidad. Pida informes a Quintana e Hijo, Chacón 203, bajos, Habana, elf. M-8182.

SOLARES: HABANA, VEDADO, ALMENDARES, Víbora, Alturas de Río Almendares, Miramar; con facilidades de pago; tengo cerca del Mercado una esquina a siete pesos. García. Zanja, 601. Teléfono U-1363.

VENDO SOLAR O PARCELA CALLE 23, Vedado a plazos, grandes facilidades, pago y a $7.50, venta directa sin corretaje; llame o véame. Teléfono M-6886. Aguiar 368.

SOLAR, GANGA. REGALO, OPORTUNIDAD, $650.00, sin gravámenes, frente al gran Colegio de Belén; vende el propietario, sin corretaje. Emilio Rodríguez. M-6886. Aguiar 368.

VENTAS

49 SOLARES

SOLARES

De todas las medidas y precios al alcance de todas las fortunas. Buenas calles y las mejores vías de comunicación. Informes personalmente al comprador.

VICTORIANO ALVAREZ
14 esquina a D. Almendares.
FO-3786

LOMA DE COJIMAR

Pintoresco, saludable, fresco.

Nuevo REPARTO

de la Calle 32.

Solares con aceras, agua, luz y teléfono.

Al alcance de todos.

Informes: A. BLANCO.
Teléfono M-1804.

¡BUENA OPORTUNIDAD!

Necesitando ausentarme vendo manzana propia industria 10.103 metros Marianao, calle Adolfo Castillo a 3 cuadras Calzada Real, por fondo tranvía eléctrico. Deseo pronta oferta. No Corredores. Informan teléfonos: FO-2169 y A-8281

VEDADO

Compro solar esquina acera sombra que esté de 12 a Habana y de 23 a Línea. Pago de Contado. Fariñas. Empedrado 302. Telf A-6625

VENDO ESQUINA CON FABRICACIÓN de varias casitas y establecimiento construcción antigua, llano, 22.66 por 50 situado de 23 a 17 y de 12 a Paseo. Precio: $17.00 metro. Una ganga. Fariñas Empedrado 302 A-6625

VEDADO, 14x36: A $15.00

A 40 metros de la calle 23 y cerca de la calle 8 solar de 14x36 (504 metros) se vende a $15.00. José B. Fernández, Obrapía 308 M-7430 y M-1506

VEDADO, CALLE 8: A $5.50

Vedado calle 8 cerca de Línea solar de sombra, mide 13.66x50 (683 metros 950 varas) a $5.50 vara fabricado por sus costados, importe $5.225.00 José B. Fernández, Obrapía 308 teléfonos M-7430 y M-1506

MIRAMAR CALLE 18 A $4.50

Al lado del Colegio de las Ursulinas, solar acera de la sombra fabricado por sus costados, se vende a $4.50 y reconocer pequeño censo. José B. Fernández, Obrapía 308 Telfs. M-7430 y M-1506

MIRAMAR 5a. AVE. A $2.25

5a. Avenida frente al Miramar Yacht Club, solar de esquina con 1,390 varas con fabricación al lado. José B. Fernández Obrapía 308 Telfs. M-7430 y M-1506

PARQUE MENDOZA

Juan Delgado frente al Parque Mendoza con 24x53 se vende toda la esquina o se parcela parte a menos de $5.00. José B. Fernández, Obrapía 308 M-7430 y M-1506

SANTOS SUAREZ CALLE PAZ

Calle Paz cerca Santa Emilia, solar de sombra mide 12x47, 3 metros de alto sobre la acera, único sin fabricar, tengo otra esquina en Juan Delgado y varias más. José B. Fernández, Obrapía 308. M-7430 y M-1506

SANTOS SUAREZ: A $3.50

Santos Suárez calle Zapotes cerca de Dolores de sombra lote de 24x42, (1,032 metros, 1,435 varas) propio para Edificio o lote de casas, se vende todo o parte a $3.50 vara. José B. Fernández, Obrapía 308, M-7430 y M-1506

MARIANAO: A $1.85

Marianao Buen Retiro calle Infanta al lado de la Avenida de Columbia vendo 4 solares de 556 varas cada uno, los vendo juntos o separados. También tengo una esquina. José B. Fernández Obrapía 308, M-7430 y M-1506

SOLARES: VEDADO, CALLE No. 19, $2,250.00; calle 21, $2,000.00; calle 11, esquina, $3,500.00; calle 19, esquina, $2,750.00; calle 23, en $2,750.00. Venta directa. M-6886. Aguiar número 368.

SOLAR POR $350.00

Una cuadra de Calzada Jesús del Monte, con facilidades pago, Calle Delicias, junto a la Iglesia. Venta directa sin corredor M-6886, Aguiar 368.

CALLE 23, ESQUINA

Calle 23 esquina cerca de la calle 6 con 38 metros a la sombra, hay otra de sol, ésta más barata. José B. Fernández, Obrapía 308 M-7430 y M-1506

BUENA INVERSION. $10.000 CASA dos plantas 10 por 30 metros. Calle Acosta próximo Compostela. Renta: $110 bajos comercio. Benítez Consulado 159, altos, 12 a 4

MEDIA MANZANA A $2.00 VARA cuadrada en lo mejor del Reparto Buena Vista, calle 8 y Avenida 9, una cuadra paradero ruta 28. Trato directo con el dueño. Caamaño, Refugio Nro 62 A-7729

SE VENDEN SOLARES REPARTO Kohly, Alturas del Río Almendares, primer Reparto salida Puente Almendares, el de más porvenir por ser el más próximo al Vedado, por lo saludable, por su gran altura y fresco, por su panorama no igualado en ningún Reparto, por su hermosa vista al Río Almendares. Solares chicos en el Vedado, calle 32 entre 25 y 27 y las esquinas de 30 y 29, 25 y 28 y 27 y 28 próximas a 23. Trato directo con compradores. No se pagan corretajes ni sobre precios. Manzana de Gómez, 264.

50 FINCAS RUSTICAS

BONITA FINQUITA, LA CAMBIO por casa o vendo con facilidades, casa con todas comodidades de la ciudad arboleda con toda clase frutales. Terreno para frutos menores, regadío, está al lado del tanque agua de Calabazar, entrada carretera a la derecha después pasas puente salida Calabazar, frente bodega Aliada Villa Berta, cerca Rancho Boyeros.

FINCAS ANTES DE LA CURVA DE CANTARRANAS

Finquita de recreo con 17,666 mts. con un bungalow de madera, frente a carretera, y a una cuadra de la Central, con frutales pozo, caballerizas, buenas cercas, etc. Precio $0.22 cts. metro. Pedro de la Cuesta. A-8697 y FO-2419

CUATRO CAMINOS DE FALCON $14.500

Una caballería, con una buena residencia de mampostería frente a carretera, luz eléctrica, magnífica agua y teléfono, frutales de todas clases, a 20 minutos de la Habana. Tierra de primera de fondo. Pedro de la Cuesta. A-8697 y FO-2419

LA PERLA DE LAS FINCAS $12.000

En la Carretera Central. Antes de Punta Brava, 170 metros frente a la Carretera. Buena casa de vivienda de mampostería, pozos, establos, caballerizas, frutales en producción de todas clases. Inmejorables tierras. Mide 3|4 de caballería. Pedro de la Cuesta. A-8697 y FO-2419

OBRAPIA Nro. 308
Entre Aguiar y Habana.
Dpto. Nro. 1

VENTAS

50 FINCAS RUSTICAS

FINQUITA DE RECREO 1.3|4 CAballería terreno primera, pozo, árboles frutales 1 kilómetro carretera Artemisa. Informes: M. Dueñas Sol Nro 108, altos entre San Ignacio e Inquisidor.

SE VENDEN 2 FINCAS TERMINO de Güira de Melena, frente a carretera, Palmas, muchas arboledas de todas clases, plátanales y frutos menores. Sin gravamen ni censo. Precio por su valor. Informes: Núñez Concordia 19 altos.

LA FINCA MAS BONITA DE LA provincia de la Habana, a 10 minutos de las Playas de Guanabo y a 25 minutos del Capitolio. Una caballería de tierra toda laborable con su chalet sin estrenar, de mampostería y teja con cinco habitaciones, baño intercalado, comedor, cocina de carbón y eléctrica, portal, a la redonda, jardines acueducto con su turbina eléctrica, 1,000 árboles frutales de todas clases. Casa para campesino, chiqueros para cochinos, nave para ordeño de vacas, palomares, gallineros y cuarto para incubadoras. El que compre esta finca y la viva, puede sacar la comida de la casa y puede dejarle los productos que venda en la misma puerta de la finca de $150 a $160 mensuales. Trato directo con el dueño. Teléfono XO-1543

RUSTICA ENTRE GUANAJAY Y MARIEL

Vendo magnífica finca de 47 y media caballerías, de estupendos terrenos, río, totalmente cercada, es difícil calcular el número de palmas de la mejor calidad; informa Fernández Hermo. Obispo número 307. M-1157 y FO-1197.

NEGOCIO IDEAL

Finca 8 kilómetros de Habana, 1 y media caballería en carretera con dos paraderos del eléctrico, gran arboleda, pozos, casas varias, precio de situación. Informa Ave Fenix Cuba No. 202.

51 ESTABLECIMIENTOS

SE VENDE UNA BODEGA SOLA EN esquina muy barata, los enseres valen más, urge su venta, llame pronto al teléfono U-6716 su dueño no quiere corredor a todas horas.

SE VENDE DEPOSITO DE CAFE con su clientela, buen negocio también alquiler de habitaciones Neptuno Nro 816 informan en la misma.

Vendo una Gran Bodega $5.000

Calzada de mucho tránsito, vende $60.00 mitad de cantina, mucha existencia, hay refrigeración, alquiler $30 vivienda contratos. Vería que se informa gratis en Indio y Monte. Benito, café.

SE VENDE UNA VIDRIERA DE TAbacos y quincalla bien surtida dos años de contrato 1500 pesos de alquiler informan Telf M-4754

VENDO CAFE-LECHERIA, EN $250. lugar céntrico, Monserrate y Tejadillo, cuatro años de contrato es un negocio. Informes Monserrate 205. Pregunten por Pedro.

SE VENDE SALON DE REFRESCOS batidos soda, tabacos, cigarros, el mejor del Reparto está bien acreditado, propio para dos jóvenes o matrimonio que quieran ganar dinero, ahora que tenemos el verano arriba. Se puede ampliar negocio si se desea; puesto hay local para todo y tiene vivienda para familia. Informes señora Cortés, Concepción 201 Lawton.

TENGO UNA PANADERIA Y UNA bodega, vendo uno de los dos negocios por no poder atender los dos. Informes Real 53. Bodega.

VENDO GRAN BODEGA MIXTA

Mucha mercancía, buen Frigidaire, trabaja bien de cantina, lo mismo la cambio por propiedad. Informes. Dragones y Amistad café de 2 a 6. Alvarez.

VENDO BODEGA SOLA ESQUINA, cantinera bien surtida 4 años contrato $20 alquiler comodidad para familia, venta diaria: $38 $2.500. Claro negocio para 2 socios hacer dinero Torres San José y Galiano, café.

LIQUIDO RESTO ALMACEN Y FAbrica de Tabacos. Lo doy con facilidades. Informa señor Rodríguez, Carmen No. 123.

CAFE SALON DE HELADOS REINA 256. Estamos dispuestos a venderlo en mil pesos, incluyendo los $630 que tenemos pagados del aparato para fabricación de helados con su gabinete, si le interesa venga a ver al señor Oscar. No lo deje para luego, porque esta ganga es de un momento a otro.

52 BOVEDAS Y PANTEONES

CAPILLA VENDO FRENTE AL PANteón de los Bomberos, tiene tres bóvedas y terreno para siete más, es de cantería, su valor es de $7.000, la doy en $3.600, aproveche Telf. M-2632.

53 AUTOMOVILES - ACCESORIOS

SE VENDEN DOS CAMIONES FORD y Chevrolet para tratar F. Ayala, garage Belén en Compostela 667 de 3 a 6.

VENDO CHEVROLET DE REPARTO 37 y Ford dos puertas 32 buen precio. San José 1014 Telf. U-2751.

AGENCIA NASH

25 ESQUINA A INFANTA

AUTOMOVILES

Auburn	1934
Plymouth	1938
Dodge	1937
Studebaker	1936
Ford	1936
Chevrolet	1936
Nash	1937
Cadillac	1937
Pontiac	1936

Grandes facilidades de pago para carros nuevos y de uso. Recuerde que el Nash puede convertirse en cinco minutos en una cama doble lista para el descanso. No compre sin vernos y saldrá complacido.

AGENCIA NASH

25 ESQUINA A INFANTA
U-1799 y U-2511

SE VENDE UN FORD SEDAN DE 2 puertas del 29. Está en buenas condiciones y se da barato. Informes Teléfono I-3299.

VENDO OMNIBUS EN LA RUTA 21 y 22 con su acción en muy buen estado y doy facilidades en el pago para todo informe Escobar y San Lázaro, pregunte por Grande Telf. M-1168.

NUESTROS CARROS DE USO SON RECONDICIONADOS Y GARANTIZADOS

R & G

Grandes facilidades de pago

"AUTO MODERNO"

La Casa de Autos de Uso como Nuevos
MARINA NUM. 121
Teléfono U-3773

POR EMBARCAR FAMILIA VENDE Buick 1935 al 1936 tipo chico, con baúl, está nuevo completamente, es ganga. Línea No. 761 esquina a 2 Vedado.

VENTAS

53 AUTOMOVILES - ACCESORIOS

SEDAN FORD 1934 4 PUERTAS CON baúl en muy buenas condiciones de mecánica, pintura y gomas se vende en 300 pesos y se dan facilidades. Carvajal, S.A. Agencia Ford Marianao.

CUPE CONVERTIBLE FORD 1931, con ruedas laterales, bueno de pinturra, gomas y mecánica, se vende con poca entrada y muchas facilidades. Carvajal, S. A. Agencia Ford, Marianao.

LIQUIDAMOS AUTOS DESDE 30 PEsos en adelante, visítenos y se convencerá. Carvajal, S. A. Agencia Ford, Marianao.

FORD 36, 4 PUERTAS PIEL, RADIO baúl ha caminado poco muy cuidado, se vende con poca entrada y a pagar en 15 meses. Carvajal S. O. Agencia Ford, Marianao.

VENDO SEDAN FORD BARATO DOS puertas prpoio para playa, tintorería o campo, con cinco gomas nuevas, funcionamiento perfecto Ver en garage Rodríguez, Desagüe y Arbol Seco.

CARROS Y CAMIONES DE USO
R&G
TODAS LAS MARCAS
VEALOS UD. HOY MISMO

RECORTE ESTE ANUNCIO VALE $10.00

FORD 4 puertas del 38, cuero.
FORD 4 puertas del 37. Baúl y cuero.
FORD 4 puertas del 36, Cuero y Baúl.
FORD 4 puertas del 35. Cuero, Baúl y Radio.
FORD 4 puertas del 34.
FORD 4 puertas del 31.
FORD Cupé de Lujo del 34.
FORD 2 puertas del 32.
CAMION Chevrolet del 36, Reparto leche.
CAMION de Volteo Ford.
INTERNATIONAL del 37 de Reparto.
CHASSIS de 157 pulgadas del año 36.

Además tenemos Camiones y Automóviles de todas las marcas y precios

CONCESIONARIA FORD DE LUYANO

Concha y Luyanó y Concha y Fábrica. Teléfono: X-3361

CAMBIENOS SU AUTOMOVIL por otro nuevo o usado; grandes facilidades; no cobramos intereses, seguro, escritura ni ningún gasto que pueda evitarse, solamente los impuestos inevitables. Agencia Packard

Carvajal S. A. AUTOS DE USO

MAS GARANTIAS Y MEJORES PRECIOS

Ford de Marianao

DURANTE ABRIL SOLAMENTE, puede ahorrarse el interés anual completo y además el 40 por 100 de los gastos financiamiento. Visite nuestra exposición de autos usados. Agencia Packard.

54 MAQUINARIAS

BOMBAS NEPTUNO TIPO ALBATOrio y de disco. Velocidad Standard 1,700 r.p.m. Para cualquier altura, desde 1,200 litros hasta 5.500 galones hora. Egido 595 Telf. M-5244

IMPRESORES TENGO EN VENTA las prensas que usted necesite, cuchillas, cosedoras, máquina de rotación y de pedal, escriba a Felipe González, Teniente Rey 159 o por el teléfono A-7781

SCOTT DE 15 TUBOS CON MUEble de fábrica en perfecto estado de funcionamiento y conservación. Precio módico. Calle 15 No. 1012 bajos, entre 10 y 12. Vedado. Telf. F-3686.

PESAS, ROMANAS

Y transbordadores para caña. Compro. Vendo y reparamos. Venta y servicio organizado en todo el país. Pesas para particulares, comercios, industrias etc. H. M. Amengual. Cuba 209 Telf. M-6961.

SE VENDE UNA FRESADORA CINcinnati No. 2, como nueva, Taladro Radial American. Recortador moderno de 16 pulgadas. Pedestal Esmeril doble. Segueta. Varios Tornos. Taladros Eléctricos, grandes y chicos. Una bomba Gould, pistones. Varios tanques. Un camión de volteo Mack, moderno, 2 toneladas, con gomas de aire nuevas. Taller de Clemente Huertos. Concha No. 356. Teléfono X-1694. Habana.

VENDO PAILAS Y PASADORES DE guayaba bombas de confituras, molinos para maiz y sal de 6 mazas Nordi, y molino desintegrador, y para almendra, planta de éter y pausterizador Burroell, cortina salmuera y serpentines para los tanques. Manila Nro 314, Cerro.

GUILLOTINA NUEVA DE PAQUETE se traspasa el contrato con 100 pesos contado $13 mensuales, 26 1|2 con cinta metálica indicadora, la más moderna, cinco días de uso, no quiero curiosos, si no viene a hacer negocio no moleste. Rastro 257 bajos, I. Díaz.

COMPAÑIA ELECTRICA DE CUBA

Distribuidores

WESTINGHOUSE

Ofrece los siguientes Refrigeradores Westinghouse RECONSTRUIDOS y GARANTIZADOS y con facilidades de pago.

Modelo	Año	Precio Neto
4 p.c.	1934	$ 75.00
5 p.c.	1936	90.00
6 p.c.	1934	95.00
7 p.c.	1934	95.00
9 p.c.	1934	110.00
5 p.c.	1938	195.00
6 p.c.	1938	235.00
7 p.c.	1938	250.00

Atención Sr. Bernaldez

COMPAÑIA ELECTRICA DE CUBA

Distribuidores Exclusivos Refrigeradores Westinghouse
Industria 452, esquina San José

SE VENDE BARATO UNA PLANTA de gasolina 110 volts 300 watts en perfecto estado, Radio Técnica, Habana 411

VENDO PLANTA DE HIELO YORK, Arti, Fry y Srosbi de 1, 2, 4, 10, 20 y 40 toneladas de rfrigeración y gran surtido de piezas de frío, bombas Triplex p p., 500 galones p.m., bombas Duplex 1, 2, 4, 6 y 12 pulgadas máquina de vapor 10 y 20 H. P., cepillo 4 caras Fay, escoplo barrena, tanques de 2.000 y 5.000 galones coches 5, 10, 50 y 500 H. P., Manila 514, Cerro I-6346

VENTAS

54 MAQUINARIAS

SE VENDE BARATO UN MOTOR nuevo de 1/16 de fuerza de caballo para vidriera u otro fin. Informes: F-6489

VENDO CENTRIFUGA 16 POR 30, motor Diesel 6 a 8 H P winches vapor y eléctrico comprensor de aire 50, 150 y 300 pies c.; tijera y punzón, turbinas y bombas de pistón, 1, 2, 3, 4, 5 y 6 pulgadas motor eléctrico 5, 7, 10, 15 30 y 150 H. P correas poleas y diferenciales. Manila Nro. 314 Cerro. I-6346

55 CAJAS CONTADORAS

SE VENDE BARATA CAJA CAUDAles, máquina cerrar latas, Cabina teléfono cedro, varias mesas, sierra circular. Todo barato. Informan Lombillo 211 Cerro.

CONTADORA NATIONAL. VENDO una de uso, la más pequeñita, propia para vidriera; marca desde un centavo, se da barata, también se vende un refrigerador eléctrico. Prado 351, altos, entrada por Virtudes. Hotel Prado.

56 MUEBLES Y PRENDAS

MUEBLES EN GANGA

SALUD 203

Juego de cuarto de 3 cuerpos moderno $40.00, comedor moderno $35. Sala moderno $25.00. Muchos muebles más de uso en ganga.

SALUD 203
Entre Campanario y Lealtad

MUEBLES BUENOS Y BARATOS

Juegos para cuarto, comedor; sala; recibidor etc Todos modelos modernísimos para satisfaceh el gusto más exquisito y muebles garantizados. No pague lujo.

A PLAZOS $150 SEMANAL

Cambie sus muebles usados por nuevos, avise para verlos al U-1360. No cierre trato hasta ver esta casa. Recuérdela.

EL FENIX
Picos Carballino y Compañía.
Neptuno 901 y Soledad
Teléfono U.1360.

MUEBLES A PLAZOS

VEA NUESTRO GRAN SURTIDO EN MUEBLES DE TODAS CLASES

Precios baratísimos
«LA PERLA»
Animas 404, casi esquina a Galiano

MUEBLES BARATOS

Juegos de cuarto 6 piezas $1.00 semanal. Sala $1.00 semanal, comedor, $1.00 semanal. Vea nuestra existencia y calidad y se convencerá. Grandes existencias de las últimas creaciones. Tomamos sus muebles parte pago.

«LA CASA BAHAMONDE»
Monte 674, Figuras y Carmen

JUEGO SALA «CHEPENDALE», otro «Renacimiento Español», juego sala «Arte moderno, de caoba y un gabinete de cocina metálico en buen estado. Precios de ocasión. «La Regencia» Suárez 18 y 20.

MUEBLES EN GANGA

Juegos cuartos: $25.00; idem tres cuerpos: $40.00; sala: $10.00; comedor, desde $25.00; escaparates: $9.00; con lunas $15.00; mesas correderas $4.00; aparadores: $6.00; sillas y 2 sillones: $10.00; neveras $10.00; máquinas coser y escribir Se cambian y se compran toda clase de muebles, pagando más que nadie.

«LA PRINCESA»
San Rafael 575 y 577, entre Escobar y Gervasio. Telf. U 5926

CASA DARRIBA

NO MALGASTE SU DINERO

SALUD 53

Juegos cuarto $35; Comedor, $40. Sala $12; escaparates, $10; camas, $3; coquetas $3; neveras, lámparas, radios, pianos.

MAQUINAS DE COSER, ESCRIBIR MUEBLES DE OFICINA

Regios juegos de despacho renacimiento; cajas de seguridad, contadoras, sillones barberos.

VIDRIERAS, MOSTRADORES, ARMATOSTES
SILLAS DE VIENA
NUEVAS Y DE USO.
MESAS VITROLITE
EQUIPAJES
NUEVOS Y DE USO

PARA COMPRAR MUEBLES VISITE ESTA CASA. PRECIOS BAJOS

COMPRO — CAMBIO — VENDO

M-9136

JUEGO CUARTO REGIO CAOBA FIna, 8 piezas, último modelo sin estrenar, Bicicleta, Frigidaire, archivo acero, Sierra Delta eléctrica, Tostador café, Proyector Cine. Egido 654. Bajos entre Gloria y Misión.

GRAN LIQUIDACION

Extenso surtido en objetos de arte, lámparas, alfombras, cuadros, jarrones, figuras porcelana, bronce y marfil, apliqués, candelabros e infinidad de objetos propios para regalos, que liquidamos por todo este mes a precios increíbles. No se lamente luego, pase ahora y podrá seleccionar a su gusto.

«LA PREDILECTA»
San Rafael 803, casi esq. a Oquendo

SE VENDE UN BUEN JUEGO DE comedor Renacimiento Español, sin barnizar todavía. Magnífico precio. Subirana Nro 209 Telf. U-6161

¡ASOMBROSA LIQUIDACION! DE MUEBLES PARA OFICINA

Cajas Caudales, archivos todos tamaños, tarjeteros, relojes marcadores, máquinas de calcular «Monroe» y «Marchant» Mimeógrafos «Edison-dik», adresógrafos. Máquinas de sumar y escribir, gabinetes «Kardex» Registradoras «National», pupitres etc.

Baules y Maletas
Reparamos máquinas de escribir
Radios todas marcas

'LA NACIONAL' Villegas 359

Entre Teniente Rey y Amargura
Teléfono A-9915

VENTAS

56 MUEBLES Y PRENDAS

FAMILIA PARTICULAR VENDE REgio comedor Renacimiento $60, lujoso juego cuarto último modelo tres cuerpos elegante

VENTAS

57 UTILES DE OFICINAS

VENDEMOS ARCHIVOS DE CAOBA y Cedro con rejas de bronce dos puertas, expresamente hechos para un Banco; Dos Burós cortina; uno plano maderas del país, cuatro butaquitas para oficina; tres mostradores caoba, distintos tamaños, con tablones de 2 pulgadas. Una romana 4.500 libras. Informan M-7273.

DE OPORTUNIDAD SE VENDE EN perfectas condiciones mecánicas, alineación etc. a toda prueba máquina escribir Remington 10 Librería Dulzailes, O-Reilly 362 entre Habana y Compostela.

58 LIBROS E IMPRESOS

ATENCION, LE INTERESA. 50 CENtavos mensuales, puede usted leer las mejores novelas y libros de actualidad. Para más informes en Monserrate 461 Habana.

GANGA: VENDO 4 TOMOS ANATOmía Descriptiva de Testred y la moderna Histología de Syymonowies todo $40.00. Si no conviene precio, no moleste. Mario Pulido Jr. Vapor 24 de 12 a 2 p.m.

59 RADIOS

LABORATORIO EXCELSIOR RADIO ofrece su servicio en todo lo concerniente a Radio. Construímos, reparamos y ajustamos toda clase de receptores con absoluta garantía. Técnicos González y Gomory. Telf. I-5466.

SE VENDE UN RADIO «PHILLIPS» de onda corta y larga de 5 bombillos en $40 San José Nro 207 entre Aguila y Amistad zapatería.

SE VENDE UN RADIO PHILCO MOdelo 1936 onda corta y larga, once tubos, funcionando perfectamente. Precio: $65.00. Puede verse hasta las 6 p.m. en Cuba Nro 64

60 INSTRUMENTOS DE MUSICA

CON PENOSO FRACASO PAGARA el error de estudiar en piano malo También pagará carísimo no dejar solucionar su problema en pianos A Peters-Sanson X-3430

VENDO PIANO FRANCES DE LA acreditada marca Chasaigne Freres cuerdas cruzadas, regulador de pulsación teclado de marfil estado flamante magníficas voces, barato. Aguila 513

PIANO FRANCES MUY FINO SE vende en Monte 408 entre Aguila y Angeles.

URGENTE VENDO PIANO CUARto cola (Baby) nuevo con garantía marca Howard último precio $250, no se moleste pedir rebaja. Salud 110, entre Manrique y San Nicolás, Herrera.

SE VENDE UN PIANO ALEMAN DE caoba completamente nuevo en Hospital 504 esq. San Miguel de las 8 hasta las 6 p. m. Se da barato.

SE VENDE PIANO CHICO BONITO barato, Véalo hoy mismo, me mudo de casa y se alquila la casa. San Rafael 872 bajos.

SEÑORA, SI NECESITA COMPRAR un piano bueno y barato con la seguridad y garantía que no perderá su dinero, venga de 2 a 6 y compruébelo. Dragones 53 bajos frente al teatro Martí. Manuel Domínguez.

VENDO AUTO- PIANO MARCA Marshall Bendell ciento y pico rollos, puede verse a todas horas Benjumeda 178 altos, entre Marqués González y Oquendo Telf. F1-7102

URGENTE VENDO PIANO CUARTO cola (Baby) nuevo con garantía, marca Howard, último precio: $250; no se moleste pedir rebaja. Salud 100 entre Manrique y San Nicolás. Herrera.

GRAN LIQUIDACION

Enorme surtido en pianos verticales, cuarto cola y baby-grand, europeos, y americanos, de absoluta garantía, propios para profesional, persona de gusto o estudios superiores. Aproveche las enormes gangas que estamos ofreciendo con grandes facilidades de pago. Alquiler desde $2.00. «La Predilecta», San Rafael 803 y 805 casi esq. a Oquendo.

"LA INTERNACIONAL"

De Prado 256 (frente Hotel Sevilla) vende los mejores pianos europeos y americanos, verticales y de cola. Representantes exclusivos de los famosos pianos «Wurlitzer» y Bluthner». Facilidades pago. Prado 256. A-6100

Gran Oportunidad

Para estudiantes o concertistas de Piano que deseen hacer sus estudios en pianos de calidad. Gran cola, 1/4 cola o vertical, por días o meses, tienen oportunidad de hacerlo en los modernos estudios de «La Internacional» Prado 256, entre Animas y Trocadero. A-6100. Representante de «Bluthner» y «Wurlitzer».

AFINADORES

AFINE SU PIANO POR $3.00 CON toda garantía y seguridad Manuel Domínguez, afinador mecánico y barnizador de pianos, graduado en la escuela «Vanguard» en New York. Taller de Reparaciones: Dragones entre Prado y Zulueta Telf. M-3040.

61 DE ANIMALES

SE VENDE EN $35 PRECIOSA JAquita caminadra muy fina para niños por ser sumamente mansa. Véas e todas horas calle 11 esquina a D, (reparto Batista).

POR NECESIDAD URGENTE VENdo lote vacas nuevas muy bajo precio. Finca «San Pedro», kilómetro 16 Arroyo Arenas.

CACHORRO PEKINES DE PURA RAza sano, hermosísimo se vende en San Nicolás 68, altos casi esquinana a Lagunas.

SE VENDE UN TORO DE PURA sangre Holstein. Informan Parldes y Hnos. F-4837

VENTAS

61 DE ANIMALES

SE VENDEN 2 NOVILLAS RECENtinas de 12 litros cada una de pura sangre Holstein, informan en la finca Santa Ana, Reparto Santa Amalia Miguel y Martí José Pérez.

VENDO UNA VAQUERIA CON CAtorce vacas y cien litros de leche, garantizados o más, con marchantería de primera y todos los accesorios de la vaquería. FO-2503

«EL PARAISO», LA CASA DE LOS Avicultores, Monte 508 entre Indio y San Nicolás Aves de pura raza huevos de incubar pollitos, alimentos balanceados, incubadoras, alimentos de pájaros. Telf. M-5179

VENTA DE PRIMAVERA. CATALAnas, Rhode Island, Plymouth Rock, Leghorn, Gigantes. Huevos para incubar, uno cincuenta docena. Pollitos a veinte centavos. Pollos de varias edades, machos cincuenta centavos libra. Hembras, uno cincuenta libra. Gallinas a dos pesos una. Granja Noguer, Guanabacoa. Teléfono: XO-1631

SE VENDEN DOS LINDISIMAS JAcas criollas, nuevas, caminadoras, finísimas de 7 1/2 cuartas alzada. Pueden verse a cualquier hora en la calle 13 y 20, Bejucal, o sea en el kilómetro 26 de la carretera de Bejucal.

VENDO A PRECIO DE SITUACION mulos carros y arreos de todas clases; caballos mulos de monta y Pony, 4 potros sementales, 7 y media cuartas, bonito color; 40 mulos criollos domados de monta y carros cerrados para lecheros y un burro semental criollo; una cesta de mimbre, con sus arreos, montura y una Pony. Domingo Jarro. Marina y Atarés. Jesús del Monte. Telf X-1876.

62 OBJETOS VARIOS

LIBRERO MAGNIFICO DE CAOBA, y cristales, de tres puertas se vende por no necesitarlo. Industria 309, altos.

TOLDOS, GANGA SE VENDEN CINco toldos en perfectas condiciones. Precio: $40.00. FO-2598

SE VENDE ARMATOSTE NUEVO, también se liquidan mercancías, se alquila local hay vivienda, informes: XO-1302 de 8 a 11 a.m. de 2 a 6 p. m. Angel.

SE VENDE PESA DAYTON, POR la cuarta parte de su valor. Completamente nueva. Progreso 221 entre Monserrate y Villegas.

¡OPORTUNIDAD UNICA!

Pequeño yate, forrado caoba, recientemente construído. 27 pies eslora, cabina 5 literas, fregadero, cocina, nevera, motor Ford V-8 importado reflector, sirena, etc. Muy veloz y económico. Precio único $675.00. FO-4132. M-1505.

RASTRO «SAN JOSE» VENTA Y compra de toda clase de cocinas de gas y repuestos. Infanta 453 y San Rafael Telf. U-7053

SE VENDE UNA PLANTA ELECTRIca marca Koler de 1.500 wts. corriente 110. Informan Basarrate 66 altos. Teléfono U-6308.

VIDRIERAS, CONTADORAS

Vidrieras de todas formas y tamaños; mesa Vitrolite; sillas, banquetas, exprimidores frutas; pasteleras; cajas caudales; neveras ;molino café; picadores carnes; rebanadoras jamón; contadoras National. Compro cambio y vendo.

MAQUINAS DE ESCRIBIR, BUROS

Archivos; tarjeteros; sillas giratorias; libreros, mesas para máquinas. Véame antes de cambiar, comprar o vender sus muebles de oficina, divisiones; mostradores. Casa Cano, Habana 556 y medio entre Teniente Rey y Amargura A-8607

Dinero-Hipotecas

63 SOLICITUD

PRESTO DINERO DESDE $500.00 en adelante, en primeras hipotecas Interés desde el 6 por ciento. No corredores. Telf. A-6836. Campanario 306, bajos, entre Neptuno y San Miguel. Sr. Correa.

DINERO

No pieda tiempo. Cuando necesite tomar dinero en hipoteca o pagarés, vea a M. Fernández, San Ignacio 214 Telf. M-9272 de 2 a 5. Operación rápida y absoluta reserva.

64 OFERTAS

DOY DINERO SOBRE BOVEDAS Y panteones en grandes y pequeñas cantidades, operación rápida y seriedad. Sr. García F-6298

DOY DINERO EN HIPOTECA HASta $3.000, para la Habana y sus barrios y presto sobre bóvedas. Absoluta seriedad y reserva. Diríjase a J. Ortiz, Oquendo 312 bajos Telf. U-3979.

$3,800 AL 8x100

Se dan en hipoteca sobre finca urbana en la Habana o en buen reparto se requiere buena titulación y garantía. Directo con el interesado, se cobra comisión. FO-3786. Alvarez.

DINERO, HIPOTECA; OFREZCO 8% buena garantía. Fernández Hermo. Obispo 307 Telf. M-1157. FO-1197.

DINERO

Sobre joyas en todas cantidades «LA PERLA», Animas Nro. 404, casi es. a Galiano Telf. A-8222

DINERO

Facilito grandes y pequeñas cantidades en primera hipoteca desde el 7 por ciento en adelante, para la Habana y sus barrios. Compro y vendo casas, solares y créditos hipotecarios. Compro y vendo Bonos y Acciones.

Julio C. Granda

Obrapía 33 entre Cuba y Aguiar Teléfonos: M-5921 y FO-1668

SUSCRIBASE Y ANUNCIESE EN EL «DIARIO DE LA MARINA»

Dinero-Hipotecas.

64 OFERTAS

DOY DINERO HIPOTECA DE $500 hasta $5.000, con buena garantía y bajo interés, directamente al propietario. Operación en 24 horas. Nadal Belga. San Lázaro 553 A-9173.

DINERO HIPOTECA: OFREZCO

Bufete del Dr. Pablo García Acosta. Prado 308 A-4348 Administración de Bienes, Asuntos Civiles y Mercantiles.

65 BONOS Y VALORES

CAJAS RESERVADAS

Las tenemos en nuestras bóvedas construídas con todos los adelantos modernos y las alquilamos para guardar valores de los interesados. En esta oficina daremos todos los detalles que se deseen.

N. GELATS Y COMPAÑIA

105 Aguiar 108 Esq. a Amargura

COMPRO BONOS Y ACCIONES CENtro Gallego y Bancos Gallego y Asturiano, Compañía Cubana Electricidad, Inversiones e inmuebles. Pignoramos. Compro y vendo bonos y acciones de todas Compañías cotizables y no en la Bolsa, Manuel Piñol, Obrapía 116

PARA LAS DAMAS

67 PELUQUEROS

PEREZ, EX-PELUQUERO DE ENcanto a domicilio y en la peluquería pelado de modas a 30 cts., peinados tintes, permanentes a $1.50, $2.00 y $3.00 con corriente y sin coriente. Croquinol ultra moderno, X-3596

68 MASAJISTAS

ELSA BRUNNER, MASAGISTA DE la mejor sociedad habanera servicio en la casa y a domicilio, cambió su domicilio a Animas 109 altos. Teléfono M-9793. 1 a 5 p. m.

70 INTERES PARA LAS DAMAS

¡¡DESRUGOL? CONTRA

Arrugas, obesidad, senos, flacidez, papadas y demás defectos de la cara y cuerpo. No más caras feas, senos im perfectos gordos y barrigudos etc. Quítese su martirio con «Desrugol» y a gozar sencillo método de tocador. En Droguerías, perfumerías, boticas etc. $2.00. Durante este mes como experimentación y propaganda $1.00. Por carta y giro postal. **A. Z. Sánchez, Delicia 506 Altos (Víbora) Distribuidor.**

ZAPATOS MEDIDA PARA SEÑORAS modelos Vogue, ocho pesos. Sandalias muestra sin talón regalo dos pesos y cincuenta par. A-4016.

CANAS AUMENTAN EDAD — USE brillantina «Gema» desaparecerán sin teñirlas muestra dos centavos sellos. D. Faget apartado 2275 de venta: Sarrá, Johnson Taquechel, Fin de Siglo, Encanto.

KABUL NO ES TINTURA, ES UNA brillantina delicadamente perfumada que termina con las canas. Kabul no mancha ni delata. Kabul se vende en las farmacias y perfumerías. Si usted no conoce Kabul, pida una muestra al Apartado 825, Habana acompañando 5 centavos en sellos de correo para franqueo y gastos.

VELLOS

Extirpación definitiva de los vellos de la cara, muslos, piernas, etc. Tratamiento garantizado. Seis años de éxitos en Cuba. Sra. Alexander, calle Tercera número 405 entre Dos y Cuatro. Vedado.

CORTE MODERNO NACIONAL

«SISTEMA MENDEZ»

Oficial y reconocido como el más moderno para la enseñanza pública. Cuando Ud. desee hacerse experta profesora en poco tiempo, venga o escríbame, le informaré con gusto. Se garantiza la enseñanza y doy título. «La Central», Campanario 304, esq. a Neptuno. Clases diarias a domicilio y correspondencia. Se cortan y entallan toda clase de prendas. Cursillo para las vacaciones en los que puede aprender a hacerse sus vestidos. Moralidad.

S. RIZO

Quiropedista. Extirpación de callos y uñeros sin dolor ni peligros. San Miguel 262 (entre Galiano y S. Nicolás) Teléfono A-7098.

EXTIRPACION

Radical del vello y tratamientos faciales por el ultra-moderno y científico método de Vacío-térmico. Turno a horas fijas. Sra. Sánchez, San Nicolás 168 altos. Telf. A-7487.

ENSEÑANZAS

75 PROFESORAS - PROFESORES

SEÑORA EDUCADA, DA CLASES de inglés a domicilio de las 2 en dadante a 50 cts. hora privadas. Si es lejos carros pagos. Telf F1-6831

Y PUPILOS DESDE 6 PESOS

Tmbos sexos todos los grados. Alimentación abundante y nutritiva. Vigilancia y moralidad. Inglés diario, Estudios comerciales, Corte y Costura. Compostela 706 «Colegio Cuba»

INGLES, TAQUIGRAFIA (INGLESA y Española), Teneduría, Cálculos Mercantiles, Aritmética, Algebra, Caligrafía Mecanografía y Ortografía; 6 pesos mensuales a domicilio por el Profesor Francisco Heitzman, Estrella 166, altos, Telf. A5-1822. Informes de 11 a 1 y media p.m.

INGLES - FRANCES. CLASES INdividuales. Instructor graduado escuelas estadounidenses y francesas, con más de 15 años residencia y práctica en ambos países. Enseñanza práctica y rápida. Teléfono M-1303.

GREGG ACADEMY

(Academia Gregg). Miguel Richardson, director. Manzana de Gómez 514 Teléfono: A-9798. Taquigrafía, Mecanografía, Teneduría y Contabilidad «Talton» usadas en las principales Universidades y Colegios de los Estados Unidos; Aritmética, Ortografía, Caligrafía, Correspondencia Mercantil, Práctica de Oficina, máquinas de calcular. Cursos especiales: Estenográfico Secretarial Tenedría de Libros y Contabilidad. Curso completo de Comercio. Todas las preparatorias y Bachillerato, Inglés, garantiazmos a usted el poder hablar una hora consecutiva en iglés, al terminar la segunda lección de nuestro curso, el cual es a base de conversación estrictamente.

ENSEÑANZAS

75 PROFESORAS - PROFESORES

PROFESORA INGLESA DE LONdres, da clases particulares en su domicilio y e nsu casa. Telf. F-5136.

ALEMAN E ITALIANO METODO INdividual rápido clases a domicilio. Precios módicos. Se hacen también traducciones. Dr. G. M. Manrique 6, apartamento 21 Telf A-8280

CLASES DE MATEMATICAS. ARITmética, Algebra, Geometría, Trigonometría Ingreso al Instituto, Escuelas Comercio, Ingenieros, Cadetes, Navales, etc. Repaso de las Matemáticas del Bachillerato. Basarrate 66 (altos) Teléfono U-6308.

SISTEMA ALEMANY

(MODERNO) CORTE Y COSTURA

Instituto Central: San José 257 entre Aguila y Galiano. Autora y directora: Matilde Alemany. Reconocido como el mejor. Adoptado en Escuelas Públicas y Privadas. Elite el uso de plantillas. Vendemos métodos y titulamos. Confeccione sus vestidos.

INGLES

Innecesario ir al Norte para aprenderle. Con nuestro curso intensivo y clase laboratorio los alumnos adquieren en tres meses conocimientos correspondientes a un año escolar (standards americanos) según demostrado por nuestro sistema de mediciones educacionales. Más de 30 cursos, diurnos y nocturnos. Profesorado americano. Curso intensivo cinco pesos mensuales (dos horas diarias. Curso económico tres pesos. 1 hora diaria) **Havana Business Academy Línea 357 F-3043 y Neptuno esquina Amistad A-6033.**

INGLES. PROFESOR AMERICANO, con título de dos Universidades. Ex Catedrático Instituto Militar, Curso de 31 lecciones, Precio de Verano. Duncan Thomas San Rafael 37, (antiguo) altos M-2645 departamento 2.

ESCUELA DE BAILE

Exclusivamente bailes de salón. Son Fox, Tango etc. Se garantiza la enseñanza. Ismael Servelló, Cárdenas Nro. 51, segundo piso

ARITMETICA, ALGEBRA, GEOMEtría, Infinitesimal, desde tres pesos mensuales, para Instituto, Comercio, Hogar, Normal, Universidad también a domicilio. Dr. González, Neptuno 360 Teléfono M-1331

«ACADEMIA PARISIEN» SISTEMA Martí, y Científico Moderno. Clases a domicilio. Labores manuales. Confecciones todas prendas de vestir. Concordia 509 Telf. U-2901

ACADEMIA DE CORTE Y COSTURA sistema Cuba. Hágase su ropa mientras aprende por el Método más sencillo y rápido. Obispo 504 altos.

HAVANA BUSINESS ACADEMY

Profesores y sistemas procedentes de los mejores Business Schools de los Estados Unidos. Elevados standards de enseñanza comercial en inglés y español. **Todos los graduados en nuestro curso secretarial han encontrado empleo bien remunerado. Taquigrafías Pitman y Gregg. Omnibus** Línea 357. F-3043 y Neptuno esquina a Amistad A-6033.

PROFESORA FRANCESA DA CLAses de francés y de inglés (fonética) y clases de conversación en francés a domicilio. Prepara para los exámenes. Informes: FO-2130. Por la mañana o después de las siete p.m.

"SAN ELOY"

Colegio y Academia Fundado en 1907. Primera y Segunda Enseñanza; Preparatoria; Bachillerato; Comercio; Idiomas. Cultura Física. Cursos preparatorios especiales. Admitimos pupilos y medios pupilos y externos. Quinta Menocal, Samá 31. Marianao. Telf. FO-7462. Pida Prospectos.

ESTUDIOS. BAILES MODERNOS

Tomasín. Positivamente enseño con práctica son; Pasodoble; Vals; Blues; Fox; Tangos; Clases todos los días de 9 a.m. a 11 p.m. Clases a domicilio. San Nicolás 1008 (moderno) entre Gloria y Misión. 2 cuadras de Monte.

77 ACADEMIAS

OBSEQUIO DE LA ACADEMIA DE COMERCIO

Luis B. Corrales. Establecida en 1889. Enviando $0.15 en sellos recibirán mi Aritmética Mercantil, y por $0.30 más, mi «Ortografía en el Bolsillo», acabada de publicar. Enseñamos Teneduría de Libros, Taquigrafía e Inglés. La Mecanografía $1.00 al mes. Nuestros Títulos los más solicitados. Lealtad 567, entre Salud y Dragones. Telf. A5-1632.

ACADEMIA DE IDIOMAS ROBERTS Malecón 153 Telf. M-2124. ¿Desea usted aprender inglés? Compre el método Roberts. Se recomienda por sí solo. Distinción. Eficiencia. Garantía. Cuarta edición: $2.00.

ACADEMIA BRAVO

COLEGIO-ACADEMIA

Ingreso en Ciencias Comerciales, Ingenieros, Comercio, Institutos, Normales. Cadetes. Repaso de todas asignaturas del Bachillerato. Colegio Academia para cursar todos los grados. Primera Enseñanza, Autorizado para expedir Certificados para ingresar sin examen en Normales, Hogar, Institutos etc. Clases diurnas y nocturnas para ambos sexos. Profesores graduados y especializados. Servicio Omnibus a domicilio. Cursos especiales para ingreso en Escuelas Ingenieros, Cadetes, Aviación, Taquigrafía, Mecanografía, inglés, Correspondencia, Teneduría, Contabilidad, Práctica oficinas. Cuota módica. Neptuno y Lucena. **U-2627. Cursos especiales para ingreso en la Escuela de Ciencias Comerciales.**

ACADEMIA PAZO. CURSOS DE INgreso a las Escuelas de Ingenieros, Normales, Institutos, Comercio Repasos y preparación de ciencias Matemáticas, Físico-Químicas e idiomas. Inglés para alumnos de Institutos, Normales etc. Clases diurnas y Nocturnas. Consulado 103 entre Colón y Refugio.

INTERES GENERAL

BURO DE AGRIMENSORES, TASAdores y constructores. Medimos dividimos y tasamos fincas. Hacemos planos, proyectos y presupuestos de obras. Contamos con los más completos archivos de planos de la Propiedad Urbana y Rústica. Vamos a toda la República. San Carlos 915 Habana.

INTERES GENERAL

LEOGONYL

Producto Suizo contra Infecciones del Aparato Génito-Urinario, especialmente Blenorragia Aguda o Crónica. Pida folletos explicativos al Apartado 248. Habana.

PANTALONES

De fantasía y para el trabajo. No se acaban nunca. Bien mojados y confeccionados.

"LOS DEPENDIENTES"

(Máxima garantía)

Fábrica de trajes, camisas y ropa interior

EGIDO 607-609

(FRENTE AL GOBIERNO PROVINCIAL)

ALQUILERES

79 HOTELES

HOTEL PRADO

Prado 351 esquina Virtudes. Entrada por Virtudes, frescas habitaciones balcón calle, de sombra y brisa, ascensor día y noche, precios reducidos para personas estables, buena comida. Telf. M-7660. F. Mariño G.

HOTEL "HARDING"

Crespo 67 a 2 cuadras del Prado y Malecón, cerca del mar A-6735. Hotel absolutamente moral y comidas excelentes, 2 personas desde $46; una desde $29, con almuerzo, comida y desayuno. Elevador día y noche. Agua caliente y fría.

HOTEL «VANDERBILT»

Neptuno 1222. Situado en lo mejor de la Loma de la Universidad, lujosas, amplias y confortables habitaciones; baño privado; agua abundante fría y caliente. Atención esmerada Neptuno 1223 Conviene para los que tengan que vivir cerca del Hospital Calixto García.

THE SAVOY

F y Quince. —Vedado

Telf: F-6616

Situado en un lugar alto del Vedado, con fácil y frecuente comunicación con la ciudad y repartos. Rodeado de jardines, con 600 metros de hermosos portales. Las habitaciones tienen ventilación directa teléfono, baño privado, con agua fría y caliente. Precios moderados, incluyendo tres excelntes comidas. El servicio en mesas separadas, para cada familia.

HOTEL REGINA

Industria 410, frente al Capitolio, M-5955. Deseamos hacer saber a todos que debido a la situación actual, de reajuste, ofrecemos un servicio nuevo de hotel a unos precios inigualables. Una persona con comida, desde $43.00. Dos personas con comida, desde $66.00. Excelente comida. Absoluta moralidad. Lujo y limpieza.

HOTEL BIARRIZ

RESIDENCIAL

Prado 519 frente al Capitolio, para matrimonio sin niños exclusivamente. Hermosas y ventiladas habitaciones con baño privado y closets. Lujoso roof garden y cocina moderna. Comida a la carta. Elevador día y noche. Confort y limpieza. Estricta moralidad.

Hotel Roosevelt

AMISTAD Y SAN MIGUEL

$55.00 Matrimonios con tres excelentes comidas mensuales.

Apartamentos para familias, todos con baño privado. Elevadores día y noche.

HOTEL BIARRITZ

Residencial

Prado 519, frente al Capitolio para matrimonio sin niños exclusivamente. Hermosas y ventiladas habitaciones con baño privado y closets. Lujoso roof garden y cocina moderna. Comida a la carta. Elevador día y noche. Confort y limpieza. Estricta moralidad.

HOTEL "ANDINO"

San Lázaro 1218, esquina a M. U-2553. Unico en su clase. Moderno, céntrico, amplio, fresco, saludable, frente Universidad. Conviene para los que necesitan vivir cerca de los hospitales Calixto García o Mercedes. Habitaciones con baño privado, balcón, hermosa vista, con tres excelentes comidas: 45 pesos, matrimonio. Una persona desde 28 pesos. Clientela escogida. Pensión completa para huéspedes del interior. Precios sin competencia. Esmerado servicio en mesas separadas.

HOTEL "IDEAL ROOM"

Prado 93B, (Por Pasaje)

¿Desea vivir en casa tranquila, mejor que en su propia casa? Visite esta gran casa, aunque sea por curiosidad. Por adentro, la mejor. Si hace poco usted la visitó y no encontró habitación, vuelva a visitarla, hay habitaciones disponibles. Visite esta casa y así verá su patio andaluz, de hace poco. Se construyó el mejor, sin duda. Precios los más económicos. Se exigen referencias de moralidad y pagos.

ALQUILERES

79 HOTELES

HOTEL «MIRAMAR»

No busque más, le ofrecemos habitaciones y departamentos con o sin baño, con tada asistencia en la seguridad de que vivirá bien y comerá mejor. Prado 2, esquina a Malecón teléfono A5-3692

HOTEL COLONIAL

SAN MIGUEL 254

Esquina a Galiano. Habitaciones y apartamentos con baño privado y muebles modernos. Magnífico comedor con carta. Elevador día y noche. Precios especiales para huéspedes por mensualidades. Confort y moralidad. Teléfono A-6958.

Hotel CORTEZ

MIAMI

Situado en el centro de la Ciudad, frente a la Oficina de Correos, a media cuadra del Consulado cubano, 115 habitaciones con baño. Precio de verano: $1.50 habitación sencilla y $2.00 doble, por día. Precios especiales por semana. Avenida Northeast First y Tercera Avenida.

HOTEL "IDEAL ROOM"

Prado 93B, (Por Pasaje)

¿Desea vivir en casa tranquila, mejor que en su propia casa? Visite esta gran casa, aunque sea por curiosidad. Por dentro, la mejor. Si hace poco usted la visitó y no encontró habitación, vuelva a visitarla, hay habitaciones disponibles. Visite esta casa y así verá su patio andaluz, de hace poco. Se construyó el mejor, sin duda. Precios los más económicos. Se exigen referencias de moralidad y pagos.

80 CASAS DE HUESPEDES

CASA HUESPEDES ESPLENDIDA habitación matrimonio baño anexo, agua abundante teléfono, comida inmejorable, familiar y sana. Extricta moralidad y orden. Vea y se convencerá, $35.00 matrimonio todo servicio. Amistad 208

CASA DE HUESPEDES «LA COVAdonga». Apartamentos y habitaciones, con o sin muebles, agua fría y caliente siempre, comida buena y económica. Hay teléfono, orden y aseo. O-Reilly 209.

GALIANO 463 ALTOS, ENTRE SAN José y Barcelona, fresquísima habitación propia para una persona. Comida exquisita. Absoluta moralidad. Con todo servicio $23.00. Teléfono: M-8857.

EN GALIANO 158 CASA DE HUESpedes se sirven comidas a domicilio, precios módicos Telf. A-7747

GRAN CASA DE HUESPEDES GAliano 158 grandes y frescas habitaciones con balcón a Galiano, agua corriente excelente comida precios reducidos. Telf. A-7747

CASA DE HUESPEDES «LA ISLA. Monte 213, por Factoría. Exclusivamente personas moralidad, habitaciones balcón. Edificio moderno. Comida a la carta. Matrimonios desde 42 pesos. Telf. A-9210.

TELMA RESIDENCIAL

Villegas 466 (entre Muralla y Sol) La vivienda ideal. Fresca, moral, tranquila, jamás falta agua fría y caliente. Todo servicio dos personas con comida a la carta desde $45.00. A-9985.

HUESPEDES PRADO No. 22. VIVA lo más fresco de la Habana, amplias y ventiladas habitaciones con balcón a la calle magnífica comida, moralidad y precios situación. Visítenos.

CASA DE HUESPEDES GALIANO 455 entre San José y Barcelona, Departamento dos habitaciones, habitación con baño al lado, agua caliente, excelente comida precios muy módicos, moral absoluta. M-7380.

CASA DE HUESPEDES. GALIANO 407 (altos) entre San José y San Rafael. Habitaciones y apartamentos amplios ,moralidad absoluta. Buena y abundante comida. Precios módicos. Teléfono M-1307. Habana.

RESIDENCIA FAMILIAR «LA REPU blica», Aguila 559 esq. Barcelona, altos. Resuelva su problema. La nueva dueña ofrece magníficas habitaciones todas con lavabos y esmerada comida. Precio económico. Espléndida sala de recibo. A-6639.

CASA PARA FAMILIAS: PRADO 251 exclusivamente personas estricta moralidad. Habitación con balcón calle, con toda asistencia. Comida inmejorable. En azotea, habitación para matrimonio u hombres solos.

HUESPEDES «LA MILAGROSA»

Habitaciones grandes y frescas con baño privado y agua caliente, propias para matrimonio .Comida de primera a la carta. Precios de situación. con toda asistencia. Absoluta moralidad y orden. Teniente Rey 204, altos, esquina Aguiar. Telf. M-1250.

PALACIO «CUETO»

Casa para familias, amplias y frescas habitaciones y apartamentos exteriores. Elevador, agua fría y caliente. Excelente comida. Precios de situación. Inquisidor y Muralla. Teléfono M-2674 y M-2374

RESIDENCIA IDEAL

Se alquilan habitaciones con todo servicio. Estricta moralidad. Gran confort y limpieza. Se admiten abonados al comedor. Animas 768, entre Gervasio y Belascoaín. Telf. U-6573.

CASA DE HUESPEDES: TURIS. Manrique 611, entre Reina y Salud. Telf. A-6388 Hermosas habitaciones, vista calle einteriores. Matrimonio: $35.00. Individuales: $20.00. Abonados al comedor: $13.00

LA MATANCERA. CASA HUESPEdes, la más céntrica de la Habana. absoluta moralidad, mucha agua fría y caliente, mucho fresco, mucha y buena comida y precios muy reducidos. Reina 219, esquina a Manrique. Telf. A-0238.

81 CASAS DE COMIDAS

CASA PARTICULAR DESEA FAMIlia formal para mandar comida: croquetas, tamal, bacalao vizcaína, papas rellenas, hora fija, esmerada limpieza. Telf M-9170

ALQUILERES

81 CASAS DE COMIDAS

SE OFRECE COMIDA A DOMICILIO sabrosa con artículos de primera calidad precios mup reducidos. Domingo arroz con pollo, tamal en hojas, costillas de puerco y flanes de piña. Teléfono A-8525

82 APARTAMENTOS

«J» ESQUINA «21»

Apartamento moderno de planta baja, muy fresco. Sala, comedor, dos cuartos, lujoso baño completo intercalado, cuartico baúles. etc. Informes Encargado.

SE ALQUILA DEPARTAMENTO, con dos habitaciones para familia grande, o para vivir cómodo, es casa particular, hay agua y teléfono y luz día y noche, vale $12 Aguila 759 entre Monte y Corrales, bajos informan.

«EDIFICIO ARCOS». SE ALQUILAN dos apartamentos pequeños uno al frente y otro al fondo. Informa el conserje del mismo F entre 18 y 21 Vedado.

SE ALQUILAN APARTAMENTOS nuevos en San Rafael Nro. 807 Informa el Encargado.

SE ALQUILA 1 APARTAMENTO EN Zanja 370. Baño completo, cuarto, sala, comedor, y cocina. Moderno, En 25 pesos. Se exigen referencias. Preguntar por el encargado.

FRESCO, COMODO AMPLIO, CON balcón a la calle, agua caliente y teléfono, se alquila magnífico departamento en Aguacate No. 56 (Tercer Piso).

MATRIMONIO HONORABLE CEDE en su residencia media cuadra Universidad precioso apartamento baño privado, toda asistencia a matrimonio o señorita estudiante, se cambian referencias. Informan teléfono U-1349

HOSPITAL 661, ENTRE SALUD Y Jesús Peregrino, sala, comedor, tres cuartos, baño intercalado. Muy fresca, agua abundante. Informan en la misma F-5569

EN COMPOSTELA 371 SE ALQUILA un apartamento con vista a la calle

VEDADO. L. No. 202, ESQUINA A 15. Edificio nuevo. Apartamento alto (esquina de fraile). Ideal para el verano. Sala, comedor, dos amplias habitaciones baño intercalado en colores, último modelo, cocina moderna garage. Puede verse de 2 a 6 de la tarde. Diríjase al encargado.

AMPLIACION ALMENDARES. LIN**dos** apartamentos terminados de construir con todos servicios, propios para matrimonios sin niños desde 10 pesos. Magnífico barrio. Independiente Avenida 4a entre 10 y 11, número 12

EDIFICIO URSULINAS

EGIDO ESQUINA A SOL

Casa de apartamentos modernos, propios para matrimonios o reducida familia, con servicios sanitarios completos; luz, agua caliente y fría; situados en lo más céntrico de la ciudad, con espléndidas vías de comunicaciones para toda la capital o interior de la República.

INFORMES EN EL MISMO

PRECIOS MODICOS

Apartamento bajo, No. 1

HOTEL DE APARTAMENTOS

8 y 19

1, 2, 3 4 cuartos, cocina; frigidaire

GARAGE, RESTAURANT

Grandes reservas de agua. F-3131

OFICINAS

OFICINAS $9.50

Modernas, espaciosa para oficina, teléfono, su nombre en la Guía Telefónica limpieza, luz, salón de espera, telefonista etc. Cuba 209 bajos entre O-Reilly y Empedrado.

83 DEPARTAMENTOS

ALQUILO UN DEPARTAMENTO PAra oficina, propia para abogados o comisionistas, o Asociación, con derecho a sala de recibo. Se exigen referencias Habana No. 206.

SE ALQUILA MAGNIFICA SALA CON su amplia saleta, propia para oficina comercial o profesionales. Informan Telf. A5-4801 de 2 a 6.

84 HABITACIONES

PRADO 58, ALTOS, ALQUILO ESpléndida habitación, balcón a la calle, baño contiguo. Amueblada o sin muebles. Para uno o dos caballeros que deseen vivir bien.

HABITACIONES SE ALQUILAN; una o dos en Aguila 510 bajos entre San José y Barcelona, Unico inquilino.

CAMPANARIO 163, ALTOS SE ALquila una habitación con toda asistencia a matrimonio o dos personas, lavabo, teléfono. En la misma azotea se cambian referencias.

RESIDENCIA FAMILIAR. CONSUlado 64. Habitaciones y apartamentos con todo servicio. Teléfono, refrigeración, agua caliente. Residentes decentes estables.

A HOMBRE SOLO: SE ALQUILA una habitación amueblada y con lavabo, muy clara y limpia; baño anexo Cuba 152 apartamento 5.

HUESPEDES CAMPOMIR». EMPEdrado 517 casi esquina Monserrate. Dos cuadras Parque Central. Acabado reconstruir. Apartamentos amueblados y sin amueblar, amplios, fresquísimos, lavamanos, balcón, baño. Con o sin comidas. Tranvía y ómnibus por la esquina. Precios económicos. Telf. M-3274.

SE ALQUILA UNA HABITACION A hombres solos, amueblada, agua caliente, hay teléfono. O-Reilly No. 522 primer piso.

PARA MATRIMONIO SOLO, SE alquila apartamento elegantemente amueblado, completo, muy fresco. También se venden los muebles. Se puede ver de 9 a 3 p. m. Tte. Rey 211, esq. Habana, hay ascensor. Telf. A-9825.

SE ALQUILA UNA HABITACION, amueblada para hombre solo. Virtudes Nro. 563 bajos. Para verla de las 12 en adelante.

ALQUILERES

84 HABITACIONES

CASA RESPETABLE ALQUILA habitación con baño anexo a dos caballeros con o sin comida. Calle 25 No. 617 bajos entre F y G. Vedado.

ESPLENDIDA HABITACION con al mar, gran baño de lujo caliente, teléfono otra muy clara fresca anexa al baño. Malecón (altos) entre Cresp

ALQUILERES

85 NAVES - LOCALES

NEPTUNO 529
Amplio local para comercio, entre Campanario y Lealtad vivienda al fondo. Ocho metros de frente. Se reciben proposiciones. Vería de 2 a 6. Propietario e informes F-4259.

EN PEÑON, A MEDIA CUADRA DE la Calzada del Cerro; patio con pequeña nave cubierta, propio para depósito o pequeña industria. Precio económico. Informan en F-3275.

CUBA 514
Entre Muralla y Teniente Rey se alquilan los modernos bajos, propios para almacén o fábrica, con apartamentos vivienda. Informes ferretería enfrente.

CEDO UN BUEN LOCAL CON SUS licencias para lechería y refrescos con vivienda anexa. Informan teléfono M-6229 señor Rodríguez Punto céntrico.

ALQUILAMOS AMPLIO LOCAL mil metros, dos esquinas fabricación azotea, Belascoaín y Peñalver. Otras naves en Arbol Seco y Subirana, informan Vinatera Arbol Seco y Peñalver.

PARA BODEGA O FARMACIA
Alquilo esquina le Fraile, Malo-ta y San Carlos, terminando de construir. En la misma pisos de tres cuartos, sala comedor, hall, baño lujo, servicio criados, cocina y patio todo exterior. Precios de 30. 35.00 y $40.00. Informan en la misma.

ALQUILO AGUILA Y ESTRELLA, gran local 257 metros en el corazón de la Habana propio para un gran establecimiento comercial. Informan Cuevas, Bernaza 209 F-5993

87 HABANA

ALQUILA CARDENAS No. 60 PRImer piso, sala, recibidor, terraza, 3 habitaciones, baño intercalado, comedor, cocina, cuarto y servicio criados. Informan en la misma de 1 a 3 o por el Telf. M-2523.

PRESQUISIMOS ALTOS, COMPUEStos hermosa y amplia sala, recibidor o comedor, y 3 frescas habitaciones, cocina gas muy económica y baño. Agua siempre y abundante. Carmen 214 (Gloria y Vives). Precio; veintisiete pesos.

ALQUILO MODERNO PRIMER PISO Monte 710, terraza, sala, saleta, 4 habitaciones, baño intercalado, comedor fondo agua caliente, cocina, cuarto y servicio criados independientes y gran patio. Innforman Monte 712 M-3216.

SE ALQUILAN ACABADOS DE REconstruir, dos pisos altos en Vento No. 5, frente al Parque de Maceo, esquina a Marina. Compuestos de sala, comedor, tres cuartos, baño intercalado, cocina y servicios de criados. Informes en la misma de 2 a 5 de la tarde.

ALTOS NEPTUNO 810 CERCA MARqués González sala, recibidor, gabinete, cuatro cuartos, comedor, baño completo. Calentador. servicio de criados. Llaves bodega informes F y 19 Vedado 410 Precio $38.

ALQUILO ALTOS REFUGIO ENTRE Prado y Consulado y bajos Finlay y Gervasio. informan mismas.

INFANTA 1603 CERCA ESQUINA TEnas magníficos altos recién modernizados, mucha agua, fresco, buena vista, muchas vías comunicación. Recibidor sala, tres habitaciones, comedor, baño, cocina, terraza etc. Llave tintorería. M-8015. M-3602.

ALQUILO DESAGUE No. 203 (ALto), sala, saleta, tres cuartos, comedor, hall, baño y cocina; llave en la misma. Informan en Desagüe número 155.

SAN MIGUEL 1006 ALTOS ENTRE Infanta, San Francisco. También bajos San Francisco 260. Ambas 4|4, baños intercalados y criados, cocinas hornillas calentadores agua siempre. Cerca Universidad. Dueño Baños 310 Vedado. F-7532. Llave mismas y carbonería. $40.

SE ALQUILA EL PRIMER PISO AL to de San José 557 entre Lealtad y Escobar, compuesto de sala, recibidor, tres habitaciones, bajo intercalado, salón de comer, cocina, y cuarto para criados con sus servicios sanitarios. La llave en los bajos. Informan Manuel Rodríguez, Obispo y Compostela. Teléfono M-1804.

ALQUILO DOS BUENOS ALTOS. Uno de esquina. Desagüe 201. 205. Capaz para regular familia. Agua día, noche. Llave Desagüe 155 casi esq. Quendo. Dueño U-1677.

ALQUILO ESPLENDIDOS BAJOS CAsa Revillagigedo 105, dos cuadras Molto. Llave en la misma de 7 a 11 y de Monte, sala, saleta, 3|4, baño completo 2 a 4.

ALQUILO BONITOS ALTOS MODERnos Manrique 903 esquina Condesa. Sala, dos grandes habitaciones, baño completo, comedor, cocina y servicio criada. También alquilo Condesa 5 altos con las mismas comodidades que la anterior. Informan las mismas y F-3450. Precio 34 pesos.

ALQUILO INFANTA 1101 ESQUINA Benjumeda 2 casas planta baja, sala comedor y tres cuartos, baño intercalado, cocina, gas calentador, moderno. Precio 25 pesos. Informan primer piso por Benjumeda.

ALQUILO LUGAREÑO 60 ALTOS. entre Almendares y Luaces, Terraza, sala, recibidor, tres cuartos, baño intercalado, comedor fondo. Cocina, cuartos 213 M-8628 U-6509.

ESTRELLA ENTRE XIFRE Y PLAcencia, altos Centro Escolar José María Zayas, con sala, comedor, tres habitaciones, cocina, baño, cuarto y servicio criados. Llave encargado. Informan A-7842.

ALQUILO ESTRELLA 605 ALTOS, sala, comedor, tres habitaciones, baño intercalado, cocina. Informan tn encargado o F-5060

ALQUILO PRIMER PISO CALLE Valle 157 pegado Infanta cerca Universidad balcón, sala, comedor, 3 cuartos, baño, cocina gas y servicios. Edificio moderno $30.00 agua abundante. Informan FO-2313

ESTEVEZ 15 MEDIA CUADRA MONte se alquila un bonito segundo piso, sala, dos habitaciones, baño impuesta, comedor, cocina, agua impuesta Abierto de 2 a 5.

ALQUILO OQUENDO 305 2o PISO, Recibidor, sala, 4 cuartos, hall, baño intercalado, comedor, cocina, cuarto y servicio de criados. $40.00 Informan A-8344.

ALQUILO BELASCOAIN 907 PISO 1o. entre Carmen y Figuras, sala, tres cuartos, baño completo intercalado, comedor fondo, cuarto baño criados. $30.00. Aguiera, Mercaderes 213 Teléfonos M-8824 U-6509.

BELASCOAIN 952 ESQ. BENJUMEba. Se alquilan magníficos altos acabados de reformar, frescos, confortables y mucha agua. Recibidor, sala, comedor, 4 habitaciones amplias con closet, dos lujosos baños, cocina, cuarto criados con su servicio. Verse de 8 a 12 a. m. y de 2 a 6 p. m.

SE ALQUILA LA MITAD DE 1 CAsa de 4 cuartos, sala, saletica, comedor, 2 pocos de familia. San Rafael 312, bajos.

ALQUILO GERVASIO No. 119 ALtos, sala, saleta, cuatro habitaciones, baño intercalado, comedor, cocina, cuarto y servicio de criados. Abierta de 2 a 5. Telf. F-4262.

SE ALQUILA, MALECON 653 2o. PIso casi esq. Gervasio. Tres habitaciones y demás servicios. Precio $35.00. Verse de 5 a 6 p. m.

SE ALQUILA LA CASA FLORIDA 166 entre Esperanza y Vives, sala, saleta 4 cuartos baño y demás servicios precio: $30 Informes M-1373

PROGRESO 218 ALTOS UNA CUAdra del Parque Central sala, comedor, cinco cuartos, baño y demás servicios, llave en los bajos informes 21-650 Vedado Telf. F-4645

ALQUILERES

87 HABANA

SE ALQUILA 1er PISO ALTO ACAbado de fabricar en Malecón Nro. 305 entre Campanario y Manrique Recibidor sala, 3 cuartos, comedor, baño cocina baño criados. Informan en la misma o telf. F-3489

PROXIMO A DESOCUPARSE LOS altos de Empedrado Nro 409 muy amplios con 5 cuartos sala, saleta, y comedor al fondo $45 su dueña Escobar 62, altos.

SE ALQUILAN: SAN MARTIN Nro 863 entre Oquendo y Soledad, apartamentos de sala, dos habitaciones, baño y cocina, no les falta el agua. Llaves e informes en la misma y U-5858

SE ALQUILAN OQUENDO Nro 358 entre San Rafael y San Martín, apartamentos con luz desde $13.00. Llaves e informes en los mismos. y por el U-2208

SE ALQUILA: 27 DE NOVIEMBRE (Jovellar) 118 entre Espada y Hospital, apartamento de recibidor, sala, tres habitaciones, baño completo, comedor, cocina y cuarto de criados. Informes por el U-5858.

SE ALQUILA: VAPOR Nro.119, entre Espada y Hospital, apartamento de sala, comedor, dos cuartos, baño y cocina. Informan Telf. U-5858

SE ALQUILAN LOS MODERNOS ALtos de Indio esquina a Rayo a una cuadra de Monte, Sala, saleta, 3|4, baño intercalado, agua fría y caliente, claros y frescos. Informan en la carnicería.

SE ALQUILAN MODERNOS PISOS altos y bajos en Aramburu y Animas, sala, comedor, 2 y 3 habitaciones, baño y cocina. Informan Aramburu 107

SE ALQUILA EL 1er. PISO DE MArina y 25 compuesto de sala, comedor, tres habitaciones, baño intercalado y cocina. Precio; $25.00 Informes calle 25 NUro 7

ALQUILO ALTOS MODERNOS DESagüe 201 esquina Franco Desagüe 305 sala recibidor comedor, 3 habitaciones, baño, cocina. Agua día y noche. Llaves Desagüe 155 casi esquina Oquendo.

LEALTAD 62 ALTOS ENTRE LAGUnas y San Lázaro, sala, recibidor, comedor, cocina, cuatro habitaciones, dos más azotea, baño, servicios criados. Llave misma. Informan A-8633 y F-5689 Sánchez

SE ALQUILA UN SALON CON FREN te a la calle donde hubo un dentista, propia para lo mismo u oficina, en los altos de La Parisién, San Rafael Nro. 358

SE ALQUILAN BAJOS DE ESQUINA propio para consultorio médico, dentista, comisionista, ofrecemos antesala, sala, 3|4, con toma corriente baño completo. Lealtad 152 esquina Animas de 7 a 10.

$28.00 SAN RAFAEL No. 810 ALTOS, sala, comedor, tres cuartos, baño y cocina. Informes Bufete de Arellano. M-3936.

NUEVA DEL PILAR ESQUINA A Arroyo, muy cómodos y económicas casitas, cerca del Mercado Unico. sala, saleta, dos habitaciones, etc. Informes mismo edificio No. 214 altos.

$45.00 INDUSTRIA No. 161, altos, sala, saleta, rtse cuartos, baño, comedor cocina, cuarto y servicio. Informes Bufete Arellano. M-3936.

ALQUILO ALTOS ACABADOS DE construir, Infanta y Clavel, sala, comedor, tres cuartos, gran baño, servicio de criados, lavadero, dos patios, abundante agua. M-1091.

ALQUILO EN 40 PESOS
1er. piso Aguila Nro. 124 esquina a Trocadero, sala, comedor cuatro cuartos, servicios y cocina. Informes en Aguila Nro. 206 1 Barreido.

ALQUILO HERMOSOS ALTOS, SAla, comedor, tres habitaciones y terraza a precio de situación. Vives 519 al lado del cine Gloria, próximo a Cristina.

NEPTUNO 511 SEGUNDO PISO, ENtre Campanario y Lealtad, no hay cartel; tiene sala, 3 ventanas, comedor al fondo, cocina carbón, 4 cuartos, baño intercalado, servicio y cuarto para criados. Llave en la misma. Para más informes: M. Díaz, Avenida Washington 255 piso 2, departamento 9

88 VEDADO

ALTOS CALLE H 557 ENTRE 23 Y 25 sala, terraza, 4 cuartos, baño, intercalado comedor, pantry, cuarto servicio criados. Precio $55 Informes en la misma.

VEDADO. CALLE 4 No. 606 ENTRE 25 y 27 alquilo frescos y amplios altos. Cuatro dormitorios, sala, recibidor, hall y demás servicios, informan en los bajos.

ALQUILO ALTOS D y 25 FRENTE Instituto, sala, comedor, recibidor, cuatro habitaciones, terraza, baño completo y servicio criados, agua abundante. Informan bodega.

SE ALQUILAN LOS BAJOS CUAtro 504 entre 21 y 23, sala, comedor, cinco dormitorios dos baños completos, garage, traspatio, cuarto y servicio baño criados. Puede verse de 3 a 6 p.m.

PRECIOSOS ALTOS 464 CALLE C entre 19 y 21 agua abundante tres cuartos bonita sala, comedor, baño lujoso, servicio criados, terraza, cocina gas y carbón. Véase de 3.1|2 a 5.1|2 alquiler $38.00. Informes: Telf. FO-3731

ALQUILO BAJOS CALLE D 461 ENtre 19 y 21. Sala, cinco cuartos, dos baños, comedor, closets, pantry, cuarto, servicio criados, garage. Llaves misma. Véala 2 a 6.

VEDADO. SE ALQUILA CALLE 11 No. 109 entre L y M. Sala, comedor, cuatro cuartos y cuarto criada, doble servicio etc. La llave en los altos. Informan U-1584 U-1585.

SE ALQUILA CASA MODERNA EN la Calle B No. 655 bajos entre 27 y 29, Vedado, con las siguientes comodidades, portal, sala, biblioteca cinco habitaciones, dos baños, comedor, pantry, cocina, garage, cuarto y servicio de criados. Informan FO-1277 o al lado No. 653.

SE ALQUILAN LOS BAJOS DE LA Casa calle 17 No. 1057, entre 12 y 14 con 5 habitaciones, 2 baños, lavandería, garage, cuartos criados. Informan en los altos.

VEDADO SE ALQUILA CHALET MOderno 5 habitaciones, 2 baños en colores, garage, demás comodidades. Informan Teléfono F-4341. Calzada esquina 20.

GRAN CHALET DE CONFORT PAra numerosa familia, 4 baños, 8 habitaciones, biblioteca, sala, comedor, garage para 4 máquinas, 5 cuartos criados con sus servicios, gran jardín, árboles frutales, toldos en los portales y muchos detalles más. Calle I No. 301 esq. a 15. Véala, Precio legal. Informes J. Balcells y Cía. San Ignacio 315. M-8196.

89 CERRO y PALATINO

CERRO. FALGUERAS 376 ALTOS, esquina a Piñera. Se alquila esta casa, sala, saleta, 4 cuartos, cocina de gas, comedor y baño. Alquiler $30. Tiene cartel en la puerta.

SUSCRIBASE Y ANUNCIESE EN EL «DIARIO DE LA MARINA»

ALQUILERES

89 CERRO - PALATINO

$20.00 ALQUILO LINDA CASA COlón 416 entre Daoiz y Velarde, Reparto Las Cañas Cerro, con portal, sala, comedor, 4 cuartos, amplia cocina y baño; patio lateral y traspatio, árboles frutales. llave en la misma. Informan Reina 410 altos M-3741

EN $20 SE ALQUILA LA LINDA CAsa Colón 416 entre Daoiz y Velarde Reparto Las Cañas Cerro, con portal, sala, comedor, cuatro cuartos, amplia cocina y baño; con patio lateral y traspatio con árboles frutales. La llave en la misma. Informan Reina 410 altos Telf. M-3741

90 MARIANAO - REPARTOS

ALQUILA. ALMENDARES, CALLE Fuentes No. 7 entre Primera y Tercera. jardín, portal, sala, 2|4, baño intercalado, comedor al fondo patio, tras patio $25.00. Ruta 9 por la esquina. De 9 a 12, 3 a 6.

AMPLIACION DE ALMENDARES: Casa nueva, Tercera Avenida 59, pegado línea Playa acera brisa; tres habitaciones, cuarto criada, lujoso baño, excelente cocina, demás comodidades. $40. FO-1004 o I-6205.

D No. 56 ENTRE FUENTES Y CONsulado Reparto Almendares. Portal, sala, comedor, tres cuartos, garage. Precio $30. Llaves e informes D y 18 FO-2045 A-6951.

SE ALQUILAN LOS BAJOS 3a ENtre 10 y 12 Reparto Almendares, muchas comodidades. Informan al lado por Tercera.

REPARTO MIRAMAR POR ESTREnar se alquila calle 24 entre 5 y 7 Avenidas, elegante y hermosa residencia 2 plantas espaciosos jardín. informes: F-3055.

ESPLENDIDA RESIDENCIA DE ESquina, rodeada de jardín, portal, vestíbulo, 2 salas, gran comedor, 3 cuartos empleados, pantry, cocina, lavadero, garage dos máquinas. Altos 5 hermosas habitaciones, saleta, dos baños. Quinta Avenida esquina 8, reparto Miramar. Informes: F-7787.

SE ALQUILA UNA CASA PARA PERsonas de gusto acabada de fabricar planta alta con sala, recibidor cinco cuartos para familia y dos de criados cocina, comedor, garage y cuarto lavandería calle 7 entre 2 y 4 reparto La Sierra y 2 servicios modernos y dos de criados. Informes la misma.

SE ALQUILA EN $50 «VILLA LOREto» en Infanta y San Jacinto Reparto Buen Retiro. La llave al lado en Villa Octava. Informan en Zulueta 458 altos.

SE ALQUILA CASA ACABADA DE fabricar en la Avenida Central, antes llegar al Tanque, en el Reparto Kohly Alturas. Portal, sala, comedor, 3|4, baño intercalado, cocina, pantry, biblioteca en altos cuarto criados, garage y traspatio. Precio $60.00. Manzana de Gómez, 264.

91 JESUS DEL MONTE - VIBORA

LOMA DEL MAZO. PROXIMO INStituto Segunda Enseñanza, alquilo bajos y altos de la casa Patrocinio Nro. 160, compuesta los bajos de: portal, sala, comedor, tres habitaciones, baño completo, cuarto y servicio criados, cocina, garage y cuarto de choffer, y los altos de terraza, sala, comedor, tres habitaciones, baño completo, cocina, cuarto y servicio criados. Agua fría y caliente. Bomba por cuenta del dueño. Llave en la misma. Informan: M-7703 y A-8520 (9 a 12 y 2 a 5)

ALQUILAN HERMOSOS ALTOS EN Diez Octubre 516, terraza, sala, saleta, 3 cuartos, uno más en la azotea, servicio criados. Informan Telf. F-3649

ALQUILO QUIROGA 12 MODERNO (bajos) portal, sala, 2|4, comedor, cocina, baño media cuadra Calzada. Llaves e informes No. 10 altos.

SE ALQUILA SAN MARIANO 65 ENtre Buenaventura y San Lázaro. Cómoda, fresca y amplia casa. Puede verse de 3 a 6 p. m. y en ella informarán.

ALQUILO ESPACIOSA Y COMODA casa Tamarindo 68 entre Dolores y San Indalecio. Omnibus por la puerta. Llaves en el 72. Verla a todas horas.

SE ALQUILA LA CASA DE O-FArrill Nro 175 entre Saco y Luz Caballero, con sala, saleta, comedor al fondo, baño intercalado, 3 habitaciones, cocina y portal. La llave en el sótano. Informan en el F-5673

ALQUILO EN LA VIBORA ALTOS de Tejas y San Anastasio, casa dos cuartos. sala, cocina azotea y demás servicios. La llave en el No 53 de Tejas.

SE ALQUILA UN HERMOSO CHAlet D-Strampes y Patroeinio, propio para familia de gusto con grandes comodidades y mucho jardín. cerca de Colegios y guaguas y abundante agua sin motor. Informes al I-3123

VIBORA EN $12.00 ALQUILO LA casa 3a. No. 208 esquina a Jenaro Sánchez, con portal, sala, dos cuartos, cocina y baño, dueño al lado.

SE ALQUILA LA CASA BAJOS No. 20 de San Mariano entre Diez de Octubre y San Buenaventura. Se informa en la misma.

QUEDA UNA Y NO LA PIERDA EN Arellano No. 361 altos compuesta sala, saleta, 3|4, baño intercalado, servicio criados, cocina, moderna, espléndido comedor. Verla de 8 a. m. a 6 p. m. Telf. M-5274.

VIBORA SE ALQUILA CHALET DE confort compuesto en la planta baja de portal, sala, hall, cinco habitaciones, baño intercalado, comedor, pantry, cocina, cuarto de criados, patio traspatio, garage y en los altos un apartamento de dos habitaciones y cuarto de baño. Renta $60.00. Calle Vista Alegre 56 entre San Anastasio y San Lázaro. Informes en la misma de 2 a 6 p. m. y en el teléfono: M-7381.

SE ALQUILA MUY BARATA EN María Luisa Nro. 27, reparto Párraga, casa de mampostería, 4 cuartos, sala, saleta, comedor, y baño intercalado, informan en la misma y en Acosta y Picota, bodega.

ALQUILO PRECIOSA CASA GENEral Lee 60, entre Flores y Serrano, Víbora, jardín, portal, sala, saleta, 3 habitaciones, baño moderno con calentador, dos patios. Informes Telf. I-6570

VIBORA PASAJE VIVANCO ARMAS 977 entre San Mariano y Santa Catalina portal, sala 2 cuartos, comedor, cocina servicios patio. Alquiler 14 pesos. Informa María letra F.

ALQUILO CASA SALA, 3 CUARTOS, baño intercalado, comedor al fondo, patio, servicio criados Concepción 158, Víbora Telf. I-7555

CONCEJAL VEIGA 102 ESQUINA Luis Estévez, jardín, portal, sala, tres habitaciones, comedor, cocina, baño, terraza sótanos. Puede verse a todas horas. M-6917.

SANTA CATALINA 203, ENTRE LAW tos y Armas, sala, comedor, cinco habitaciones, baño, cocina, patio, servicio criados. The Trust Company of Cuba. M-6917. Puede verse a todas horas.

ALQUILO PRECIOSA CASA GENEral Lee 60 entre Flores y Serrano Víbora, jardín, portal, sala, saleta, tres habitaciones, baño moderno con calentador, dos patios. Informes I-6570.

92 SANTOS SUAREZ - MENDOZA

DUREGE 305 PORTAL, JARDIN, SAla, saleta, 2 cuartos, uno alto, servicios completos, techos de cemento, una cuadra tranvías, $2,300, puede verse de 2 a 5.

SANTOS SUAREZ 72 ENTRE DOLOres y San Indalecio. Se alquilan cómodos y ventilados apartamentos, con sala, comedor, 1 y 2 cuartos y otras comodidades. Precio legal. Informa el encargado No. 10.

ALQUILO CASITA CON CUARTO Y sala grande portal y jardín gana 13 pesos Santos Suárez en San Leonardo entre Serrano y Durege Nro 267

$30.00 SAN INDALECIO No. 610 ENtre Santa Irene y Correa, sala, comedor, tres cuartos, baño intercalado y cuarto alto. Informes Bufete de Arellano. M-3936.

ALQUILERES

92 SANTOS SUAREZ - MENDOZA

ALQUILO LOS BAJOS DE ZAPOTE 155 frente al Parque, tiene 2 cuartos, sala, comedor, cocina y baño. Portal. La llave en la botica. Informan en el Bar Pastagás Prado y Neptuno M-4280.

GERTRUDIS 5 Y 7 ENTRE 10 OCTUbre y Agustina, portal, sala, recibidor tres habitaciones, comedor, baño, cocina, patio y servicio criados. Una habitación en los altos. Llave en 10 de Octubre 1468. M-6917.

93 LUYANO

SE ALQUILA G. LEE 306 SANTOS Suárez Portal, sala, 4 cuartos, comedor cocina, baño intercalado cuarto y servicio criados terraza, garage, $45.00 la llave al lado. Informan Reforma 658 y Herrera Luyanó.

LUYANO: SE ALQUILO UNA CASA en Arango número 54, al lado de la bodega de Fomento de portal sala comedor, 2 cuartos baño completo y todo lo demás. Precio módico.

94 LAWTON - BATISTA

ALTOS MODERNOS SALA, COMEdor, dos cuartos, baño intercalado, tranvías y guaguas a la puerta, precio $15.00 B y 14 Lawton. Informan en la misma.

ALQUILO REPARTO BATISTA CAlle 12 Nro. 10 entre 8 y F casita en $12.00 con portal, mucha agua y muy cómoda, la llave en el Nro. 4 o en la bodega.

97 GUANABACOA, REGLA Y CASA BLANCA

PARAISO No. 4, GUANABACOA MOderno chalet con todas las comodidades para persona de gusto. Precio $20. Informan al lado.

98 ALQUILERES VARIOS

PLAYA GUANABO. SE ALQUILAN casas amuebladas, informes en la Playa S. Pedro Sr. Muñoz en el Telf. M-7145 Sr. Paliza.

SE ALQUILA EN FINCA EN EL CAno cómodo chalet con 4 cuartos, sala, comedor, baño cocina agua y luz eléctrica. Informan en la bodega de Aniceto Martínez en el Cano

EN SAN MIGUEL DE LOS BAÑOS se alquila el chalet «Villa Alegría», con 5 habitaciones y 3 baños, garage y demás comodidades. Informes: Teléfono I-5368.

PLAYA DE GUANABO: SE ALQUIlan dos casas chicas de mampostería amuebladas por mayo y junio o toda la temporada. Informa: Julio Laza.

SAN MIGUEL DE LOS BAÑOS
Se alquila la casa Villaoz, compuesta de portal todo alrededor, 2 salas, 7 habitaciones, 3 baños completos, 2 comedores, cocina 3|4 de criados, garage para 2 máquinas, mucho patio con frutales y jardines. Infórmese con el dueño en la Habana por el teléfono F-2273.

ALQUILO EN SAN MIGUEL DE LOS Baños para la temporada, confortable casa, amueblada, acabada de construir, sin estrenar, con sala, comedor, tres grandes cuartos, baño intercalado moderno, cocina moderna, cuarto y servicio criados, garage, portales alrededor. Informes: F-2274.

VARADERO. SE ALQUILA MES DE Junio solamente, casa frente a la playa, cuatro cuartos frescos, baño moderno, garage. Cien pesos. Informan Encarnación 112 I-3983

ARROYO NARANJO ALQUILO AMplia y fresca casa con portal, sala, comedor, y 4 cuartos con baño intercalado, garage para 2 máquinas 4.000 metros terreno. Informan M-6364 y F-4950

PLAYA DE SANTA FE. ALQUILO vendo casa negocio casetas, cantina, comedor, patio arenal capacidad 20 casetas más también vivienda altos amueblada. Informes Rodríguez 28 Playa Santa Fé.

FINCA DE LUJO, AMUEBLADA, LA alquilo por temporada, magníficos frutales, jardín, carretera Guayabal, Kil. 4 S. Rosa, agua espléndida 270 mensuales. Todo adelantado F-2047

EN SANTA MARIA DEL ROSARIO chalet «Villa Delia», se alquila amplio y cómodo con garage. Informa: Sr. Cordovi al fondo casa guano.

EN LA PLAYA DE COJIMAR
Se alquila la planta principal del edificio villa «Pedralbes» que consta de sala, gran hall, 7 habitaciones, dos baños, comedor, cocina, etc. Es una magnífica residencia que reúne todo el confort deseable, circundada de un hermoso parque con bellísimas palmas y arboleda, con una verja de hierro con la portada frente a la calzada y al mar, donde el aire que allí se disfruta es purísimo, muy recomendable, principalmente para la salud de los niños, tanto en las temporadas de verano, como de invierno. Se alquilan también espléndidos apartamentos con cuarto de baño, etc., a precios muy económicos. Para informes: Joaquín Boada. Telf. F-5956.

SE SOLICITAN

99 SOLICITUD DE ALQUILERES

MATRIMONIO SOLO DESEA ALQUIlar parte buena Vedado casa o chalet tamaño mediano con garage y buen patio. Buenas referencias y garantías. Informes: T.O.R. apartado: 344, Habana.

SEÑORES PROPIETARIOS. Quieren alquilar sus casas rápidamente, con buenos contratos y familias estables, llamen al M-2686. Tenemos gran des demandas. Vedado y Repartos. Necesitamos casas.

SE DESEA ALQUILAR EN PUNTO céntrico del Vedado un local para Farmacia. Informes al Telf. F-2751.

SOLICITO APARTAMENTO EN AZOtea entrada independiente U-2719.

AMUEBLADAS
O sin amueblar tenemos casas, departamentos, habitaciones. Habana, Marianao; Repartos; modernas lujosas. También oficinas independientes modernas, salón de espera; teléfono, luz, telefonista «Bolsa de Contratación». Cuba 209 Telf. M-6961.

102 AGENCIAS - COLOCACIONES

«LA AMERICANA», F-2524, 23 407, entre J e I, para hombres y mujeres del país y extranjeros, criadas, criados, niñeras,, cocineros, cocineras, choferes, pinches, camareros, dependientes, fregadores, lavanderas, mensajeros, serenos. F-2524

«LA COMERCIAL», M-1149, AGUILA 759 y Monte para hombres, mujeres del país y extrnajeros, criadas, niñeras(criados, choferes, camareros dependientes, cocineros, cocineras, fregadores, pinches, lavanderas, repartidores cantinas, porteros.

EL NOMBRE «BEERS» SIGNIFICA seriedad, perseverancia y cumplimiento. Nadie puede quitarme mi buen nombre. Estoy orgulloso de ello. «La Agencia Beers» siempre cumple lo pactado (Desde el año 1906) Plaza de la Catedral 54. M-7730.

M-6961
«Bolsa de Contratación»
Tenemos toda clase de servidumbre cuidadosamente identificada. Nos esforzamos honradamente investigando moralidad y referencias previamente. Abierto los domingos. Cuba No. 309 entre Empedrado y O-Reilly.

AGENCIA «RESIDENCIAL» A-7465. Servidumbre en general, cubana y extranjera. Referencias investigadas. Personal para oficinas, comercios, industrias, hospitales etc. Abierto todos los días. San Lázaro No. 320.

LA MATANCERA: A-7740
Servimos para cualquier parte de la Habana y repartos servidumbre de ambos sexos del país y extranjeros con referencias, servicio rápido. Sol 465 entre Egido y Villegas.

SE SOLICITAN

102 AGENCIAS COLOCACIONES

AGENCIA «LA ORIENAL» U-5388
San Rafael y Gervasio Servimos personal de confianza, hombres y mujeres, blancas, color, extranjeros, del país, cocineras, criadas, manejadoras, mensajeros, chofferes, ayudantes cocina, personal por horas. U-5388

AGENCIA DEL VEDADO 12 Y 23, F-3141. Servimos rápidamente Repartos Habana Víbora, cocineras, cocineros, reposteros, criadas manejadoras, chauffeurs, jardineros, criados, personal inglés español; gran variedad sirvientas del país; visítenos y saldrá complacida.

«LA OTILIA», DOMESTIC EMPLOPment Agencp. Señora; cuando usted necesite criado, criada, cocinero, cocinera, manejadora, chofer, lavandera, jardinero mensajero, nuse house-keeper, etc. Calle K Nro. 361 entre 19 y 21 Telf. F-4806

«LA HABANERA» U-1880
Neptuno y Espada., Tenemos numeroso personal hombres y mujeres, flancas, color, extranjeros del país, cocintras, criadas, manejadoras, mensajeros, choferes, ayudantes cocina; serenos, lavanderas, sirvientes a clínicas, personal poh roras U-1880.

"LA HABANERA" U-1880
Neptuno y Espada, servimos con numeroso personal de hombres y mujeres de confianza, cocineras, criadas, manejadoras, mensajeros, pinches, cocineros, serenos personal por horas. Sirvientes a Clínicas U-1880

103 CRIADAS - CRIADOS

SE SOLICITA CRIADA BLANCA PAra los quehaceres de casa chica, dormir colocación sin pretensiones. Jovellar 59 apartamento 2, entre Aramburo y Hospital.

SE SOLICITA UNA MUCHACHA blanca, seria, que sepa trabajar, para limpieza por horas. Buen trato. Preferible que viva cerca. Malecón 59 altos.

SE SOLICITA CRIADA ESPAÑOLA ha de ser de mediana edad, saber lavar y planchar, tener referencias y dormir en la colocación. Sueldo $15 y uniformes. Milagros 454 esquina a D-Strampes.

SE NECESITA MUJER PARA LA LIM pieza por horas 8 pesos al mes. Sr. Gresa, Calle 8 entre 1a. y 3a. Miramar.

SE SOLICITA JOVEN BLANCA PAra los quehaceres de corta familia, con referencias. Santa Catalina 363 esq. a Figueroa (altos).

SOLICITO CRIADA JOVEN DE BUEna presencia para limpiar y cocinar. Sueldo $15 y dormir colocación. Informan calle 8 y A. La Sierra.

SE SOLICITA UNA MUCHACHA PAra los quehaceres (menos cocinar). Salud 151 (segundo piso).

SE SOLICITA UNA BUENA CRIAda de comedor, que sepa servir bien la mesa y sea joven y blanca. Calle D Nro. 205 altos, entre Línea y 11 Vedado.

CRIADAS Y MANEJADORAS
Con buena presencia y referencias solicitamos criadas de mano y manejadoras. Colocadas inmediatamente de presentarse. Abierto los domingos. Bolsa de Contratación. Cuba No. 209. Teléfono M-6961.

SE SOLICITA UNA BUENA CRIADA de manos, limpia y que conozca su obligación. Informan San Lázaro 320 bajos. entre San Nicolás y Galiano.

104 COCINERAS Y COCINEROS

SOLICITA SRA. MEDIANA EDAD ESpañola, para los quehaceres de un matrimonio con tres niños, duerme colocación, que sepa cocinar, Zanja 808, garage, esquina Espada.

SOLICITO JOVEN ESPAÑOLA PARA cocinar y limpia, 3 personas sueldo $15. Sra. Quintana. Ave. 5a, entre 10 y 11. Villa María, Ampliación Almendares.

SE SOLICITA CON MUY BUENAS referencias una española joven y formal para cocinar y limpiar a un matrimonio. Telf. FO-1190.

COCINERAS Y COCINEROS
Solicitamos con buena presencia y referencias, también para cocinar y limpiar. Son colocados inmediatamente de presentarse. Abierto los domingos. «Bolsa de Contratación». Cuba No. 209 Telf. M-6961.

SOLICITO COCINERA CON BUENA referencia aque cocine bien, buen sueldo en San Lázaro 320 bajos entre San Nicolás y Galiano.

105 MANEJADORAS

SE SOLICITA JOVEN ESPAÑOLA para manejadora y ayudar limpieza, formal, limpia y con buenas referencias, dormir en la colocación, buen sueldo y uniformes. Inútil presentarse sin dichas condiciones, San Nicolás 218, segundo piso, entre Virtudes y Concordia, de 3 a 6.

PARA UN NIÑO DE UN AÑO SE SOlicita una manejadora española dispuesta a ir al campo. Preséntese en calle I entre 23 y 25 altos (izquierda) del Dr. Vilá de 10 y 30 a 12.30. Inútil sin buenas referencias.

109 COSTURERAS - MODISTAS

SE NECESITAN VARIAS COSTUREras que sepan confeccionar y bordar ropa para niños yniñas. No presentarse sin saber. San Rafael 361 bajos.

114 AGENTES - VENDEDORES

COMPRADORES VENDEDORES
Agentes infinidad productos con exclusiva trabajarán. Sólo por escrito atenderemos y cartas con diez centavos sellos para envío muestra. etc. Z. Sánchez, Delicia 506, Altos (Víbora).

BUEN SUELDO
Necesitamos expertos en inscripciones y propaganda de quintas, asociación, seguros o Capitalizadoras. Buenos puestos vacantes. Jesús del Monte 854. 11 mañana. Brillante porvenir.

GRATIS GRATIS
Enseñamos a ganar dinero. Si usted está decidido a ganarlo, escríbanos pidiendo detalles y le indicaremos cómo hacerlo. Nuestro negocio abarca toda la República de Cuba. Sea usted el primero en comenzar a ganar dinero fácilmente.
THE SILVER IMPORTER Co. Inc.
Manzana de Gómez 504 y 506

PERSONAS DE AMBOS SEXOS QUE quieran trabajar a sueldo o comisión deben visitar la Compañía «El Sol de Cuba», Manzana de Gómez 247-248 8 a 12 a. m. 2 a 5 p. m.

SOLICITAMOS VENDEDORES PARA exquisitos vinos «Orotavi» fabricado de fruta bomba madurada en la mata. Pídalo a José Caamaño, Morro y Refugio. Telf. A-7729

115 OFICINISTAS

SE SOLICITA EMPLEADO NATIVO de Cuba que hable y escriba correctamente el Alemán y que conozca de trabajos de oficina. Escribir dando dirección y referencias a P. D. Anuncios del DIARIO DE LA MARINA.

116 SOCIOS

QUIERO SOCIO O VENDO CAFE LEchería buen barrio, buena venta de leche cruda, vidriera de billetes y boletos, se da barato. Informe Peñalver 212 esquina División.

NECESITO HOMBRE DE NEGOCIOS con cinco mil pesos para retirar un gerente de industria en marcha de artículos sin competencia. Informes Municipio 654 Luyanó.

SE SOLICITAN

116 SOCIOS

CON CAPITAL EN VALORES ENría en sociedad. Soy contador con años de práctica, doy y exijo referencias. Sr. C. H. a este DIARIO.

SOLICITO SOCIO CON MIL PESOS, para ampliar un negocio de un produc

DESDE WASHINGTON

Punto final sobre la propaganda

Especial para el DIARIO DE LA MARINA

La historia reciente de las relaciones comerciales entre Cuba y los Estados Unidos me parece que no deja lugar a dudas respecto a todo lo que he expuesto sobre la utilidad o inutilidad, la conveniencia o inconveniencia de cierto género de propaganda cubana en este país.

Cuando después del fracaso de la política ultraproteccionista que inspiró la tarifa Hawley-Smoot, vino al poder una nueva administración con una concepción distinta, el plan de tratados comerciales constituyó una parte esencial del programa de Roosevelt, y el nuevo convenio con Cuba no fué sino uno de los tantos proyectados para la realización de dicho plan. La iniciativa del convenio fué americana y la propaganda respecto de la conveniencia de realizarlo fué americana también. La resistencia opuesta por los intereses americanos contrarios a la reciprocidad, la contrarrestó y la venció el gobierno de este país, poniendo en juego los poderosos medios que la victoria electoral había colocado en sus manos para dirigir los destinos de la nación.

En aquellas circunstancias, de parte de Cuba se realizó, a posteriori, un acto muy importante: el envío de una comisión de la USEC, presidida por el señor José Manuel Casanova. La visita de la comisión a Washington no constituyó un acto de propaganda encaminado a tratar de marcar tal o cual rumbo a la política económica americana. Fué, sí, un resonante testimonio público, ofrecido en la forma más expresiva de que la nueva política puesta ya en vigor por el Tratado de 1934 merecía la aprobación de los grandes intereses de Cuba representados en la Comisión

La administración de Roosevelt había asegurado al pueblo de los Estados Unidos que dicha nueva política económica—uno de los aspectos de la política exterior más general de «buena vecindad»—no sólo mejoraría los negocios americanos, sino que contribuiría a promover corrientes de mayor compenetración, más sincera amistad y mejor entendimiento político entre los Estados Unidos y los países del Sur, asegurando una mayor solidaridad interamericana. Los actos que se realizaron en Washington con motivo de la visita de la USEC, y la gran publicidad que se dió a los mismos, demostraron que las previsiones de la Administración estaban siendo cumplidas. En ese sentido, constituyeron un triunfo para el Gobierno de Roosevelt y robustecieron su posición ante la opinión americana La visita, además, sirvió para que millones de americanos se enteraran de que un nuevo tratado con Cuba había sido puesto en vigor, del alcance del mismo, de los fines que con él se perseguían y de que tales fines habían empezado a alcanzarse a plena satisfacción de las partes interesadas. He ahí un acto de propaganda circunstancial—si el término de «propaganda» teñido de cierto matiz siempre reprobable y sospechoso puede ser usado en este caso—del tipo de los que considero útiles cada vez que se presenta una oportunidad para realizarlos.

Más tarde, a principios de 1936, la USEC dió otro paso igualmente plausible y de mucha efectividad. En los últimos meses de 1935, ciertos intereses americanos ultraproteccionistas venían haciendo una tenaz campaña de publicidad contra la política de tratados comerciales de la Administración de Roosevelt en la forma de artículos de periódicos y de folletos que se hacían llegar a manos de las personas dedicadas al estudio de las relaciones mercantiles con los países extranjeros. En algunos de los tales artículos y folletos se trató en particular del nuevo convenio con Cuba, presentándolo no como un tratado comercial propiamente dicho, sino como un medio disimulado de ofrecer un injustificado subsidio a Cuba, con perjuicio del Tesoro y de importantes intereses industriales y agrícolas de los Estados Unidos. La USEC, que había asumido, fuera de la esfera oficial cubana, la representación de los intereses de Cuba favorables al convenio, y que había enviado a Washington la comisión citada más arriba, pudo considerarse y se consideró autorizada para refutar las erróneas o las falsas aseveraciones de los artículos y folletos mencionados en lo concerniente a Cuba, como parte directamente interesada en la cuestión y cuyos intereses resultaban afectados. En tal virtud, la USEC imprimió y distribuyó entre las entidades y las personas de este país llamadas a conocer especialmente del problema, un folleto titulado «Commercial Relations between Cuba and the United States», en el cual, refiriéndose expresamente a los artículos y folletos que justificaban la publicación de la USEC, expuso con toda precisión y claridad los hechos referentes al Tratado de Reciprocidad, refutó la falsa tesis del subsidio y explicó con lujo de cifras y de datos irrefutables las importantísimas concesiones otorgadas por Cuba a la agricultura y a la industria americanas.

Nadie pudo, en rigor, y nadie lo hizo, imputar a la USEC la falta de entrometerse en asuntos de política económica interna del pueblo de los Estados Unidos, ni incriminarla de realizar propaganda tendenciosa para inclinar la opinión americana a favor de los intereses de Cuba. El folleto de la USEC se recibió y se acogió como una franca, abierta y valiosa contribución al estudio de una cuestión cubano-americana que estaba siendo presentada con manifiesta parcialidad ante la opinión de los Estados Unidos, contribución que se aportó en uso de un legítimo derecho, sin disfraz y sin disimulo, para que se estudiase y se juzgase según sus méritos. Dado dicho paso, la USEC se retrajo discretamente de continuar tomando parte en el debate, con la ventaja de que el folleto siguió siendo consultado y leído en numerosos centros de enseñanza, bibliotecas, etc., así como por numerosísimas personas deseosas de conocer el punto de vista cubano sobre tal extremo.

Trabajos de ese género, bien en periódicos, en revistas o, mejor aún, en la forma de folletos y de libros bien documentados, concisos y sencillos, publicados de tiempo en tiempo, cada vez que se presenta una oportunidad adecuada, irían constituyendo poco a poco una fuente de información muy valiosa para el americano en necesidad de estudiar cuestiones referentes a las relaciones económicas cubano-americanas, apreciadas con criterio cubano. Yo llamaría a esto difusión de ideas, labor de divulgación, etc., pero no lo calificaría de «propaganda», a fin de establecer una distinción bien neta entre lo realmente tendencioso y lo que no lo es.

Aparte de esto, el criterio y los argumentos cubanos pueden hacerse llegar a oídos americanos exponiéndolos y discutiéndolos con toda amplitud en Cuba. Los cónsules americanos en Cuba y los funcionarios de la Embajada americana en la Habana, remiten informes y recortes de lo más importante que se publica sobre cuestiones de interés para los Estados Unidos, y toda esa documentación se clasifica, se estudia, se archiva y se tiene a la mano para consultarla cada vez que es necesario. Hay que haber realizado algunos trabajos de investigación histórica en el Archivo del Departamento de Estado para apreciar con qué cuidado y qué minuciosidad se coleccionan y se conservan todos esos elementos de información.

Por eso creo firmemente que la prensa en Cuba es un conducto importantísimo para hacer conocer aquí, en los centros donde es más necesario que se conozcan, los puntos de vista cubanos sobre las relaciones entre los dos países. Lo demás queda a cargo y debe quedar a cargo de nuestro Departamento de Estado y de nuestra Embajada en Washington, centros que aunque laboran con la natural reserva diplomática, no se descuidan en promover las más convenientes relaciones entre los dos países.

Diplomáticus.

Mayo 10, 1939.

EL ESTABLECIMIENTO INTERNACIONAL DE SHANGHAI SERA OCUPADO POR LOS JAPONESES SI NO SE RESPETAN LAS VIDAS DE LOS CHINOS AMIGOS SUYOS

GOEBBELS DICE QUE EN CASO DE NECESIDAD SERAN LAS BAYONETAS ALEMANAS LAS QUE ACLAREN LA SITUACION

El Ministro alemán contesta a las insinuaciones amenazadoras que la prensa de Polonia viene publicando

El Partido Nazi de Austria ha participado a la Iglesia Católica que, en lo sucesivo, todos los nombramientos que por la misma se hagan tendrá que sancionarlos esa entidad

BERLIN, mayo 12. (Havas).—«Todo hombre, como todo pueblo, tiene derecho a espacio para vivir. Tal es la palabra de orden que Alemania, unida a Italia, opone al adversario que no quiere reconocer ahora nuestros derechos vitales», declaró el doctor Ley, jefe del Frente del Trabajo alemán, en el discurso que pronunció en Stuttgart.

Expuso después el doctor Ley que el mundo hará bien en ser razonable, al discutir la cuestión con el Eje Berlín-Roma. Alemania ama la paz, pero no quiere dejar a las generaciones futuras la solución de problemas de gran importancia. Hoy el mundo está dividido en pueblos que luchan por sus intereses vitales, y pueblos insensatamente ciegos, detrás de los cuales se mueve la Internacional Judía.

—Para nosotros, los alemanes—dijo también el doctor Ley—sólo hay un enemigo hereditario, el judío, al que declaramos la guerra, sin ningun compromiso. Y hay que tener en cuenta también, que el Eje Roma-Berlín es inquebrantable e invencible.

Goebbels publica un artículo contra Polonia

BERLIN, Mayo 12. (AP).—El ministro de Propaganda Paul Joseph Goebbels, en un artículo que publica el periódico «Voelkischer Beobachter» de Hitler dice hoy que «en caso de necesidad las bayonetas alemanas no dejarán duda alguna de donde termina Polonia y comienza Alemania».

«El hecho de que las bayonetas polacas estén señalando el camino de su presente política no nos interesa gran cosa por el momento», escribe haciendo unos comentarios acerca de los mapas que han comenzado a circular en Polonia.

Simplemente expresamos la esperanza de que esas bayonetas polacas no llevarán la dirección que aparece en los nuevos mapas que circulan en Polonia y que publica la prensa indicando que sus fronteras están cerca de las puertas de Berlín».

Los nazis ordenan a la iglesia católica de Austria que los nombramientos tendrán que ser sancionados por el partido

VIENA, mayo 12. (AP).—Las autoridades de la Iglesia Católica han sido notificadas por el partido nazi en sentido de que, en lo adelante, los cambios de personas en el clero tendrán que ser aprobados por el partido.

En los centros informados se cree que las autoridades católicas pedirán consejo al Vaticano.

El partido también insiste en examinar las listas de los que se han matriculado en las escuelas de Teología y que aspiran a ingresar en las órdenes religiosas, reservándose el derecho a decidir quienes deben seguir la carrera eclasiástica o ingresar en las órdenes.

Alemania debe prestar atención al mercado canadiense, dicen en Berlín

BERLIN, mayo 12. (Havas).—«Alemania es el mejor cliente que tiene el Canadá», dice hoy el periódico berlinés «Voelkischer Beobachter» al comentar editorialmente las relaciones económicas entre el Dominio y el Reich, con motivo de la inminente visita de los reyes Jorge e Isabel de Inglaterra a ese país. El órgano nacional-socialista afirma también que Alemania contribuyó ampliamente a la consolidación de la economía canadiense, y expresa que sus dirigentes lo tendrán en cuenta a la hora de sus compras en el mercado alemán. El Beobachter termina recomendando a la industria exportadora alemana, que preste el mayor interés posible al mercado del Canadá.

En la Casa Blanca se tratará sobre la revisión tributaria

WASHINGTON, mayo 12. (AP.)—Las solicitudes de pasaportes hechas por Fritz, líder del Bund germano-americano, y dos asociados, se encuentran detenidas por el departamento de Estado desde los primeros días de marzo a instancias del Alcalde de Nueva York, quien pidió que no se despacharan los pasaportes hasta que no se completara la investigación que se está realizando por las autoridades acerca de las actividades de los nazis.

Se tratará en la Casa Blanca de la revisión de los impuestos el lunes

WASHINGTON, mayo 12. (AP.)—Una conferencia en la Casa Blanca, en la que se tratará posiblemente de la revisión de los impuestos que ha de llevar a cabo el Congreso en la presente legislatura, ha sido convocada para el lunes por la tarde.

El Presidente Roosevelt, después de manifestar que está dispuesto a derogar el impuesto sobre los beneficios de las sociedades anónimas no repartido, si se aprueban otras salvaguardias contra las evasiones del pago del impuesto, citó a las autoridades congresionales y del Tesoro para la reunión del lunes.

Muchos de los que han seguido la situación, opinan que la conferencia se pronunciará a favor de la supresión de ciertos impuestos que están creando obstáculos a la rehabilitación.

Mañana domingo:

UNA EDICION EXTRAORDINARIA EN ROTOGRABADO,

consagrada por el

COMITE NACIONALISTA ESPAÑOL

de Cuba a la victoria de las armas nacionales y a la terminación de la guerra.

56 PAGINAS

Cuatro de ellas a todo color, con una admirable alegoría y los retratos del Generalísimo Franco y José Antonio Primo de Rivera.

Colaboraciones especiales, gráficas de la contienda, etc. Un magnífico resumen de la guerra civil, de elevado interés. Al cerrar sus actividades, como consecuencia de la paz, el

COMITE NACIONALISTA ESPAÑOL DE CUBA

ha querido obsequiar este resumen de la guerra, que será entregado a los lectores y suscriptores del

DIARIO DE LA MARINA

con la edición ordinaria dominical, y al precio corriente de

5 centavos

La infantería nipona desembarcó en la Concesión internacional cercana a Amoy a causa de un atentado chino

En la tarde de ayer las fuerzas japonesas de aviación efectuaron otro bombardeo sobre la plaza de Chung King, siendo éste el tercero de los ataques hechos en diez días

SHANGHAI, mayo 13. (Sábado).—Los japoneses han explicado que la causa de la ocupación del establecimiento internacional de Kulangsu, en Amoy, fué el asesinato de un chino, Hung Li-Hui, presidente de la Cámara de Comercio de Amoy, cuando el jefe naval japonés se hallaba en las cercanías de la ciudad.

Los japoneses dicen que ese incidente justifica el uso del derecho a la defensa propia a que apelaron y acusan al Consejo del establecimiento internacional de no haber tomado medidas para castigar a los atacantes.

El desembarco se realizó sin previo aviso al Consejo, en el cual figura un representante americano.

Como quiera que el establecimiento internacional de Shanghai tiene el mismo status legal, la ocupación de Kulangsu es causa de que se hagan conjeturas en esta ciudad acerca de si los japoneses estarán dispuestos a ocuparlo en vista de que son tirantes las relaciones entre las autoridades niponas y las del establecimiento internacional.

En respuesta a una pregunta, un representante naval japonés dijo que «será necesario tomar una medida análoga en Shanghai en el caso de que ocurra algo similar a Kulangsu.»

Dijo que las fuerzas japonesas permanecerán indefinidamente en Kulangsu a menos de que «se adopten medidas adecuadas» contra el terrorismo.

Un funcionario del ministerio de Comunicaciones de China, Pang Chen Tung, fué apuñalado mortalmente ayer tarde en la concesión francesa, pero todavía no se ha llegado a un acuerdo sobre si se trata de un crimen político. La policía francesa sostiene que se trata de diferencias con un empleado.

Sin embargo, el asesino fué detenido en los momentos en que distribuía hojas sueltas de los chinos pidiendo la extinción de los traidores.

Desembarca la infantería de marina japonesa en la concesión extranjera de Amoy

SHANGHAI, mayo 12. (Havas).—La infantería de Marina japonesa desembarcó hoy en la isla de Kou-Lang Su, en la Concesión Internacional inmediata a Amoy. Según los informes oficiales nipones, la operación fué consecuencia de un atentado terrorista chino contra un funcionario japonófilo. Un vocero de la armada japonesa anunció esta tarde que las fuerzas navales que desembarcaron en Kou-Lang permanecerán en la isla en tanto que no se adopten medidas apropiadas para controlar las actividades anti-niponas.

En los círculos extranjeros se teme que el desembarco en Amoy sea el preludio de otros semejantes en diversas concesiones extranjeras de la costa china. Actualmente hay un destroyer inglés estacionado en Kou Lang Su, pero en la isla no hay tropas extranjeras.

Bombardearon los japoneses a Chung King por tercera vez en diez días

CHUNG KING, mayo 12. (Transocean).—Hoy viernes por la tarde volvieron a bombardear la ciudad los aviones japoneses Treinta y seis aparatos de bombardeo aparecieron a las 6.50 de la tarde, arrojando numerosas bombas en los barrios bajos y provocando grandes incendios.

Como el ataque se realizó anochecciendo, la persecución fué difícil, pudiendo huir los japoneses sin pérdidas.

Desconócese el número de muertos y la proporción de los daños. Es el tercer ataque en diez días.

Créese que se ha hundido un barco de la Rusia roja

OSLO, mayo 12 (AP). — Circulan persistentes noticias en Noruega, a pesar de haber sido desmentidas por la Rusia soviética, informando que el barco ruso «Turga» se ha hundido en el Mar Blanco y que han perecido las doscientas personas que iban a bordo.

Tres barcos noruegos dedicados a la caza de la foca han regresado en los últimos tres días e informaron que habían hallado los cadáveres de cinco soldados de infantería de marina rusos y una gran cantidad de derelictos.

El periódico «Tidens», de Oslo, publica una entrevista con el capitán del vapor ballenero «Skander», quien dice que encontró tres de los cadáveres y que los trasbordó a un torpedero ruso.

Expresa la creencia de que pertenecían al «Turga».

LA GRAN BRETANA HA OBTENIDO DEL GOBIERNO RUMANO CONCESIONES QUE RIVALIZAN CON LAS DE ALEMANIA

Material moderno en las defensas de costas americanas

Se dice oficialmente que el General Marshall no va a negociar nada al Brasil

WASHINGTON, mayo 12. (AP.)—El ejército anunció esta noche que está reorganizando el cuerpo de artillería de costas para reforzar materialmente esa rama de las defensas de la nación contra los ataques aéreos o por mar.

El secretario Woodring dijo que se han creado dieciocho baterías más para los Estados Unidos continentales. Seis de esas baterías han sido equipadas con cañones movibles antiaereos. Las demás unidades tendrán cañones de gran alcance reforzando las defensas de las bahías en las costas del Atlántico y del Pacífico. Cuatro de ellas han sido asignadas al área de la ciudad de Nueva York.

La orden, que comenzará a aplicarse el día primero de julio, no representa aumento de oficiales ni de soldados. Las unidades «esqueleto» que se han organizado serán equipadas con algunos de los 338 cañones antiaereos de tres pulgadas para los cuales el Congreso concedió en la última sesión un crédito de más de veintitrés millones de pesos.

El ejército regular no tiene actualmente más que cinco regimientos anti-aeros en los Estados Unidos. Cada uno de ellos ganará ahora una batería de cañones de tres pulgadas.

WASHINGTON, mayo 12. (AP.)—El secretario Hull dijo hoy que el viaje del nuevo jefe del Estado Mayor del Ejército Americano, general Marshall, al Brasil, no tiene por objeto producir una inteligencia militar con ese país para la defensa del hemisferio occidental, sino promover un mejor entendimiento de los problemas comunes al mismo tiempo que estrechar las relaciones entre los dos pueblos.

Recordó que cuando fué a Lima, Perú, en diciembre del pasado año, a la Conferencia Panamericana, alguien le preguntó si deseaba alianzas para ayudar a los Estados Unidos a defender el hemisferio occidental.

Agregó Hull que la contestación fué que su país podía hacer frente a cualquier situación sin necesidad de alianzas.

La Cámara turca dió su aprobación al pacto con Inglaterra al mismo tiempo que Chamberlain lo anunciaba

Los Ministros de Estado de la Gran Bretaña y Francia se reunirán el sábado de la semana próxima antes de salir ambos para Ginebra para asistir a la sesión del Consejo

LONDRES, mayo 12. (AP.)—El gobierno británico reveló hoy que el tratado comercial anglo-rumano iniciado ayer en Bucarest hace a la Gran Bretaña concesiones que rivalizan con las que obtuvo hace dos meses Alemania.

Los detalles del convenio se publicaron en un Libro Blanco que dice que «los privilegios o concesiones acordados para el desarrollo del comercio entre Rumania y los demás países serán aplicables a los negocios del Reino Unido con el citado estado.

Entre los términos del convenio figura la concesión por Inglaterra de un crédito de 5.000.000 de libras esterlinas a Rumania, anunciado ayer por Stanley en el Parlamento.

El Libro Blanco revela que Rumania concede el trato de nación más favorecida a las compañías petroleras inglesas para explotación de nuevas tierras y «en todas las materias relacionadas con las concesiones petroleras».

Rumania acordó tomar inmediatos acuerdos para simplificar la maquinaria del control de exportación al objeto de estimular la exportación de los productos del petróleo.

Gran Bretaña conviene en comprar hasta 200.000 toneladas de trigo rumano de la próxima cosecha, si hubiera disponible esa cantidad, a los precios del mercado mundial.

En los puertos rumanos se concederán zonas libres a los intereses ingleses que las soliciten.

Los dos gobiernos examinarán la cuestión de establecer servicios aéreos y marítimos directos entre la Gran Bretaña y Rumania.

Ambos gobiernos convienen en estimular la formación de organizaciones adecuadas por parte de los intreses comerciales del Reino Unido y de Rumania para aumentar el comercio entre los dos países.

Laborarán hacia el sistema del libre cambio y harán ciertas alteraciones en el actual convenio de pagos.

Aprueba la Cámara turca el pacto con Inglaterra

ANKARA, Turquía, mayo 12. (Havas).—El Ministro de Estado, Sarad Joglou, expuso hoy ante la Asamblea Nacional (Parlamento) de Turquía, las anunciadas declaraciones sobre las negociaciones con Inglaterra, para un acuerdo de ayuda recíproca. Sus manifestaciones fueron simultáneas con las hechas ante la Cámara de los Comunes, de Londres, por el Primer Ministro Chamberlain. El Canciller otomano pronunció un discurso que fué muy aplaudido, especialmente al hacer referencias a Inglaterra y a Rusia soviética.

Después de escuchar la amplia exposición, la Asamblea aprobó por unanimidad toda la actuación del gobierno, por unanimidad. Los 353 diputados presentes dieron así un voto de confianza plena al Gabinete.

Hoy salen hacia Inglaterra el Ministro de Estado de Francia y su esposa

PARIS, mayo 12. (Havas).—El Ministro de Estado Bonnet y su esposa se dirigirán a Southampton, Inglaterra, el sábado por la mañana, en aeroplano. El jefe de la Cancillería asistirá al banquete que celebra en esa ciudad la Alianza Francesa. Después marchará a Londres, para regresar a París el domingo.

Bonnet no podrá conferenciar con su colega británico, Lord Halifax, debido a que éste se encuentra actualmente en el Yorkshire, aunque se encontrará el sábado de la semana próxima, antes de dirigirse ambos a Ginebra, para asistir a la reunión del Consejo de la Liga que, según se ha decidido, comenzará el lunes 22 de mayo.

EL PONTIFICE EXPONDRA CUALIDADES ESPIRITUALES PACIFICAS DEL PAPADO

CIUDAD VATICANO, mayo 12. (Transocean).—La Agencia Vaticanicia «Correspondenza» anuncia una próxima encíclica papal en la cual el Papa Pío XII claramente expresará las cualidades espirituales pacifistas del papado. El Papa en su encíclica aboga en favor de la reconciliación de los pueblos, declarando no pretender mezclarse en las divergencias mundiales de los diferentes Estados.

Especialmente expresará S. S. el Papa no tener intención de participar en las conferencias para solucionar las divergencias terrenales.

VARIOS POLITICOS Y UN MILITAR DEPORTADOS DE BOLIVIA POR REBELION

LA PAZ, Bolivia, mayo 12. (AP).—(AP).—En la Dirección de Policía se dió a la prensa hoy una nota, informando que «han sido deportados a la Argentina los hermanos Justo y Remy Rodas Eguino, pertenecientes al partido republicano socialista; José Saavedra Suárez, socialista torista».

«Han sido confinados en la isla Coati —sigue diciendo la nota— los toristas Javier Paz Sampero, Florencio Candia, Oscar Tovar San Ginés, José Oroza Aramayo, el liberal Alcides Argüedas, el republicano socialista Waldo Belmonte Pool y el teniente coronel Guillermo González Quint».

anunciando que las autoridades locales no podían garantizar la seguridad de los manifestantes. El Alto Comisionado de Polonia protestó ante el Senado de la prohibición, por ser perjudicial a los intereses de sus compatriotas.

Mataron los guardias polacos en la frontera a un pescador alemán

VARSOVIA, mayo 12. (Transocean).—Hoy viernes llegaron noticias de un incidente fronterizo polaco-alemán. Un pescador alemán, de nacionalidad polaca, llamado Koschitzki, resultó muerto por disparos de la guardia fronteriza polaca cuando atracaba su barcaza en la parte alemana del río Fronterizo Obra, cerca de Tirschtiegel, en el Distrito de Neutomischel.

El asesinado poseía un salvoconducto permanente que lo autorizaba para atravesar la frontera en ambas direcciones y era propietario en esta parte del río Obra.

Su acompañante resultó herido.

En la Palestina se temen desórdenes contra Inglaterra

Quieren trasladar todos los centros sionistas que están en Londres, para Washington

JERUSALEN, Palestina, mayo 2. (Havas).—Temiendo desórdenes peligrosos al ser publicado el Libro Blanco de Inglaterra (en el cual ésta expondrá la política que ha de seguir en Palestina), las autoridades están tomando toda clase de precauciones. Los preparativos quedaron concluídos hoy. En los círculos árabes extremistas, o sea los que se mantienen leales al Gran Mufti de Jerusalén, se mantiene gran reserva, habiéndose aconsejado en ellos a la población, que se abstenga de toda actitud hasta que el Comité Supremo Arabe lance la proclama que ha anunciado, inmediatamente después de conocerse las decisiones británicas. Según el Diario de Palestina, en dicha proclama aparecerán las directivas a las cuales el pueblo deberá conformar su conducta. El mismo periódico agrega que hay informes fidedignos de que, en general, las condiciones de la nueva política inglesa serán favorables a los árabes.

Sin embargo, ya está circulando un manifiesto de los elementos terroristas, firmado por el «secretario general del mando de los insurrectos», que constituye una apelación al pueblo para que ayude a la rebelión en gran escala, afirmando que en lo sucesivo el movimiento dispondrá de tropas numerosas y de capital para la resistencia.

Mientras, las fuerzas militares y policíacas británicas siguen realizando la limpieza de los distritos sospechosos. Esta mañana se incautaron de once cajas de granadas en las regiones de Galilea, Samaria y Gaza. Un árabe armado de fusil fué muerto cerca de Djene. Un consejo de guerra condenó a la pena capital, en Jaffa, a otro árabe al que se le encontró portando armas prohibidas.

Quieren trasladar los centros sionistas de Londres a Washington

JERUSALEN, mayo 12. (Havas).—Como consecuencia del movimiento de oposición iniciado en ciertos círculos judíos de Palestina, por el anuncio de que Inglaterra va a solucionar el conflicto árabe-hebreo sobre bases que se consideran contrarias a los intereses del sionismo, varias personalidades israelitas de Jerusalén han organizado una campaña para trasladar a Washington la sede de la Agencia Judía y de los organismos centrales sionistas, que se encuentran actualmente en Londres.

Niegan en Varsovia que, por parte del Gobierno japonés se haya hecho proposición alguna para mediación

Un pescador alemán, de nacionalidad polaca, fué muerto por los guardias de este país, a pesar de que tenía en su poder un salvo-conducto permanente para pasar y repasar la frontera

VARSOVIA, mayo 12. (Havas).—En los círculos políticos polacos se declara que a esta capital no ha llegado proposición de mediación, de ninguna clase, procedente de Tokío. Los contactos habidos entre los dos gobiernos han sido contactos diplomáticos normales, y que en las conversaciones entre ambas cancillerías no se hizo la menor referencia a las dificultades entre Polonia y Alemania.

Polonia conmemora con entusiasmo patriótico el aniversario de la muerte de Pilsudski

VARSOVIA, mayo 12. (Havas).—«Polonia combatirá hasta el último soldado y hasta la última arma, si es necesario... Y si no dispone de armas, luchará con los dientes, más nunca cederá una pulgada del territorio patrio.»

Estas fueron palabras del discurso que hoy pronunció en esta capital el general Sosnowski, en el discurso con que participó en la conmemoración de la muerte del mariscal Pilsudski.

Tengamos calma—prosiguió el general Sosnowski—en este período de profunda perturbación. Con sangre fría y la cabeza alta, debemos esperar los acontecimientos. No se pierda de vista aquellos que pretenden debilitar nuestros nervios y que cuentan con una victoria rápida. No tememos a los que disponen de más armas que nosotros, única ventaja que nos llevan...

Las ceremonias para conmemorar que el 12 de mayo de 1935 falleció el constructor de Polonia, se celebraron hoy en todas las ciudades y poblaciones importantes de la nación, con peculiar entusiasmo. En Varsovia hubo una serie de manifestaciones patrióticas, desde primera hora de la mañana, y a las 8:45 de la noche toda la circulación se detuvo y el pueblo entero mantuvo tres minutos de silencio, mientras a lo lejos retumbaba el cañón. Era el momento exacto de la muerte de Pilsudski, hace cuatro años.

Las estaciones de radio trasmitieron numerosos discursos dedicados a la memoria del mariscal, para que los escuchasen hasta en la última aldea de la nación, cuyos habitantes rodearon los receptores. Solamente en Danzig no hubo acto conmemorativo alguno.

Prohibida la ceremonia de Pilsudski en Danzig

DANZIG, mayo 12. (Havas).—Se anuncia oficialmente que el Senado de Danzig prohibió los actos organizados por los polacos de la Ciudad Libre, con motivo de ser hoy el cuarto aniversario de la muerte del Mariscal Pilsudski.

El principal de ellos iba a tener lugar en Wrececz, población situada en el territorio danzigués.

El Senado justificó su decisión en que las autoridades locales no podían garantizar la seguridad de los manifestantes.

Los cuatro estados escandinavos se disponen a contestar a la oferta de Adolfo Hitler en la semana próxima

Circula el rumor de que Rudolf Hess, uno de los principales auxiliares del Canciller-Fuehrer, llegó a la Ciudad Libre de Dantzig y conferenció con el Presidente de aquel Senado

PRAGA, Bohemia, mayo 12. (Havas).—El término «judío», no tendrá significado racial, sino religioso, segun la ley anti-semita que el Consejo de Ministros checo acaba de redactar, y la que será promulgada después de su aprobación por el protector de Bohemia-Moravia, barón Von Neurath. Según informa hoy el periódico Narodny Politika, será considerado como judío toda persona que profesase la religión israelita antes del 30 de octubre de 1918, o que tuviese un padre o un abuelo hebreo, en la misma fecha.

La ley fijará también en un dos por ciento el número de médicos y abogados judíos, con respecto al total de profesionales en ejercicio en el país, además de que solo podrán tener clientes hebreos. Los israelitas serán eliminados completamente de la vida pública. También habrá determinadas excepciones, mediante las cuales se concederá a ciertos judíos el «ser miembros honorarios de la raza aria».

La semana próxima contestarán a Alemania los cuatro estados escandinavos

OSLO, Mayo 12. (AP).—El ministro de Estado Halvdan Koht, de Noruega, dijo hoy que Alemania ha sido informada que las respuestas de los cuatro países nórdicos a la oferta del Canciller Hitler de pactos mutuos de no agresión probablemente quedaran terminadas la semana pasada.

Los ministros de Estado de los cuatro países—Noruega, Suecia, Dinamarca y Finlandia—se reunieron el martes y decidieron continuar su política de neutralidad y dejar a cada nación que decida por sí cómo replicar a Berlín.

Koht dijo hoy que las respuestas se entregarán simultáneamente.

Liquida el protectorado de Moravia y Bohemia los asuntos del ejército checoeslovaco

PRAGA, Mayo 12. (AP).—El gobierno del protectorado de Bohemia y Moravia ha dado instrucciones al general de división Netik para que clausure las oficinas del departamento de la Guerra y proceda a liquidar todos los asuntos del antiguo ejército de Checoeslovaquia.

Conferencia de Hitler y Von Ribbentrop, en Munich

MUNICH, Alemania, mayo 12. (Havas).—El canciller presidente Hitler conferenció esta tarde con el Ministro de Estado, J. Von Ribbentrop, en la residencia de este último. Por la noche Von Ribbentrop salió hacia Berlín, a donde llegará el sábado por la mañana.

Dicen que Rudolf Hess se encuentra en Danzig

DANZIG, mayo 12. (Havas).—Circula el rumor de que Rudolf Hess, uno de los más autorizados auxiliares del canciller-presidente Hitler llegó a la Ciudad Libre el jueves por la noche, y que hoy conferenció largamente con el Presidente del Senado danzigués, Herr Griser.

Arresto de veinte agentes policíacos checos

ZURICH, Suiza, mayo 12. (Havas).—El jefe de la policía de Brno (Moravia), Herr Schwabe, ordenó hoy el arresto de veinte funcionarios de la policía checa. Después ordenó un registro en determinaros lugares. Se rumora que las detenciones están relacionadas con la impresión y difusión de hojas nacionalistas checas.

Son infundados los rumores sobre el "fascismo" japonés

Por el contrario, se nota una tendencia a apartarse de las doctrinas totalitarias.— No es exacto que el barón Hiranuma sea fascistas.— Hay divergencias de opiniones

Por Frank H. HEDGES

TOKIO, abril de 1939. En determinados círculos japoneses que ejercen marcada influencia sobre los destinos del imperio se nota una clara tendencia a apartarse de las doctrinas y prácticas fascistas y nacional-socialistas.

Los resultados de la firma del pacto anti-komintern entre Tokio y Berlín, al que luego se adhirió Roma, no han sido muy felices para el Japón ni han encontrado eco favorable en muchos de sus dirigentes políticos. Hay, empero, otros que piensan lo contrario y que siguen sosteniendo que el porvenir de la nación depende de su colaboración, militar si fuera necesaria, con los estados totalitarios de Europa.

Al tomar posesión el barón Kiichiro Hiranuma de la presidencia del Consejo a principios del año actual, en reemplazo del príncipe Fumimaro Konoye, se publicó en ciertos periódicos, norteamericanos la noticia de que el nuevo primer ministro era fascista y que el Japón se convertiría en breve en estado totalitario con un solo partido político. Estas manifestaciones no tienen fundamento concreto.

Es muy cierto que algunos de los dirigentes fascistas del Japón son amigos de hace mucho amigos personales del barón Hiranuma, y eso ha servido para que algunos observadores superficiales deduzcan apresuradamente la conclusión de que éste abriga opiniones similares. No hay nada de eso. Cualquiera que haya seguido de cerca la actuación del barón Hiranuma durante los últimos veinte años sabe lo ha hecho el que suscribe, sabe que es fundamentalmente un liberal convencido.

Si hicieran falta pruebas al respecto sería suficiente mencionar que el príncipe Konoye se negó a presentar su renuncia de presidente del Consejo (cosa que en realidad tenía necesidad de hacer) hasta que se le dieron seguridades de que lo sucedería un estadista de convicciones liberales. El ministro del interior, almirante Suyetsugu, personaje de extrema derecha, ambicionaba la presidencia del gabinete; pero el príncipe Konoye, al disponer la renuncia en masa del consejo, hizo posible que reemplazara el barón Hiranuma y cerró el paso al almirante Suyetsugu.

Hiranuma es liberal

El público japonés se dió cuenta perfectamente de que el barón Hiranuma no era un extremista de derecha, y es de lamentar que se haya esparcido por el extranjero este rumor inexacto. Los sucesos de los últimos tres meses han contribuído grandemente a rectificarlo. El primer ministro Hiranuma ha colaborado con los partidos políticos en forma tan acentuada que ninguno de sus antecesores independientes desde que comenzó el asunto de Manchuria. Hiranuma ha respetado a la Dieta, ésta, a su vez, le ha respetado.

El artículo 11 de la ley de movilización nacional, que pone un límite a las ganancias de las sociedades anónimas, había sido aprobado sin que el barón abandonara la presidencia del Consejo Privado para hacerse cargo de la del gabinete, lo tenía necesariamente que obtener conformidad con lo previamente resuelto. Pero de ello no se desprende que haya, voluntariamente, tomado ninguna medida que tienda a convertir del Japón una potencia totalitaria. Es dudoso que en el extranjero se interprete esto en sus justos alcances, no ser en el reducido grupo de estudiosos que dedican su tiempo al análisis de los asuntos japoneses.

El primer ministro Hiranuma ha declarado en más de una ocasión que hay en el mundo dos bloques nacionales —el totalitario y el democrático— y que el Japón, debido a su propia idiosincracia, ni pertenece a ninguno de ellos. Se dirá que esas son palabras y que el mundo se siente inclinado a juzgar las intenciones por los hechos. Al juzgar los hechos, salta a la vista que el Japón de estos días forma en la misma fila que Alemania y que Italia, que no obstante lo que diga el primer ministro, el hecho es que el Japón es uno de los signatarios del pacto anti-komintern; que se ven en todas partes banderas alemanas e italianas al lado de las japonesas; que los mandatarios de las tres potencias cambian a menudo expresivos mensajes de felicitación; que ni la prensa ni el público desperdician oportunidad de expresar su menosprecio y su crítica contra Inglaterra y Francia, aunque no ocurre lo mismo con la Unión norteamericana; y que la expresión «Rusia Soviética» es en los círculos japoneses casi equivalente a un insulto.

Tres demócratas se unen al bloque contra la guerra

WASHINGTON, mayo 12 (AP).—Una subcomisión de Justicia del Senado escuchó hoy a media docena de testigos, los cuales recomendaron que el Congreso someta a la aprobación de los estados una enmienda constitucional en sentido de que se necesitará el voto popular para que este país pueda participar en una guerra en territorio extranjero.

Tres representantes demócratas se unieron a Knutson, apoyando la proposición, la cual cuenta con el apoyo de Mrs. Dorothy Dunbar Bromley, periodista de Nueva York.

Esta última, recordando que el Presidente Roosevelt se había opuesto a una proposición análoga el año pasado, aseguró que la oposición del jefe del estado se inspiraba en el temor de que la política exterior del gobierno no cuente con la aprobación de la mayoría del pueblo americano.

Knutson, quien votó contra la entrada de los Estados Unidos en la guerra mundial, opina que este país no hubiera tomado parte en la conflagración de haber existido entonces esa enmienda.

El representante Fulmer dijo que es cada día mayor el temor que se advierte en este país de que los Estados Unidos se vean envueltos en una guerra.

M.E.C.D. 2016