1A SECCION 1

SERVICIO DE ASSOCIATED PRESS. Ésta queda autorizada para usar nuestro servicio y noticias de información.

Servicio exclusivo de la agencia «Havas» y del «Herald Tribune», de New York.

DIARIO DE LA MARINA

El DIARIO DE LA MARINA es el periódico más antiguo de Cuba. Fué fundado en el año mil ochocientos treinta y dos.

Servicios especiales de España. Hilo directo con New York y recepción directa por radio de otros servicios.

1A SECCION 1

AÑO CVII.—NUMERO 60 ACOGIDO A LA FRANQUICIA POSTAL

LA HABANA, SABADO, 11 DE MARZO DE 1939.—SANTOS EULOGIO, RAMIRO Y VICENTE

TIEMPO PARA HOY: BUENO

PRECIO: 5 CENTAVOS

EN LA REUNION DE LA FINCA "PARRAGA" SE ACORDO UN PROGRAMA MINIMO DE MEDIDAS POLITICAS Y ECONOMICAS

COLUMNA CUATRO

Planteado en firme en el Congreso de Estados Unidos el reconocimiento de Burgos

Estudia la Secretaría de Estado la concertación de tratados con paises hispanoamericanos

(COLUMNA UNO)

DECLARAN LOS DETALLISTAS QUE NO PODRAN RESISTIR NUEVAS CARGAS TRIBUTARIAS

IMPRESIONES

Para verdades, el tiempo...

La Unión Radio de Madrid se ha encarado con Rusia; y mientras los soldados de Miaja se ponen a ametrallar comunistas, ella le canta a Stalin las del barquero.

A Stalin y a Negrín y a La Pasionaria y a Lister y al Campesino y a la madre de los tomates rusos.

Dijérase que el General Miaja y sus republicanos se han convertido a la buena causa del DIARIO DE LA MARINA.

No hay duda: para verdades, el tiempo...

¿Cuándo reconoceremos al Gobierno del General Franco?

¡Quién lo sabe! ¿Será necesario esperar a que los Lazaritos, Blasecillos y Ordoquillos criollos den su aquiescencia?

Entre tanto, los torcedores de la Habana y los campesinos vueltabajeros y los fabricantes de la industria tabacalera rebasarán la tremenda crisis con una buena dosis de resignación.

Después de todo, el que la industria del tabaco languidezca no tiene mayor importancia si al unísono se fundan otras como la de los discursos societarios, ahora en pleno florecimiento.

¿Que un torcedor pide trabajo? Pues que lo envíen a cualquier stadium cervecero, donde le insuflarán ardor democrático-comunista en cantidad suficiente para hacerle olvidar el hambre. Que no sólo de pan se vive, ¡qué caramba!

La información pública abierta en el Senado sobre la liquidación hipotecaria es casi un juicio unánime contra cualquier posible atentado al crédito territorial.

Pero en ese desfilar de instituciones notamos la ausencia de una clase muy numerosa, aunque desorganizada: la de los deudores hipotecados que no desean, aunque lo agradecen, el regalito de que se les quiere hacer objeto.

A esta última clase pertenece el capitalista que estas líneas escribe.

Se entrevistaron para ello con el Dr. García Montes

Pidieron que se incluyeran en la amnistía los recargos de los impuestos fiscales

EL SECRETARIO PROMETIO ESTUDIAR ESA SOLICITUD

En la mañana de ayer una comisión de la Federación Nacional de Detallistas que estaba integrada por los señores Lucio Fuentes, Jesús E. Portela, Narciso María Rodríguez, Jesús Fernández Garrandés, José María de la Vega, Francisco Madicú, Dr. Ricardo Elizalde y Antonio Pérez Manrique, celebró una extensa entrevista con el Dr. Oscar García Montes, Secretario de Hacienda.

Fué motivo principal de la entrevista el tratar de los propósitos de aumentar los impuestos existentes, o crear nuevas fuentes de tributación, sobre lo cual expresaron los señores mencionados que las clases detallistas se encuentran imposibilitadas de aceptar la imposición de nuevas cargas tributarias o el aumento de los impuestos vigentes, lo que de ocurrir vendría a producir un descontento general, sin que el Gobierno lograra sus deseos de aumentar las recaudaciones.

Los detallistas también se declararon absolutamente contrarios a la restauración de la medida derogada desde el año 1925, por la cual se permitía que el Impuesto sobre la Venta Bruta fuera cargado en renglón aparte en la factura, manifestando al señor Secretario de Hacienda que tal medida provocaría la más general protesta de las clases minoristas, pues los perjuicios que la misma produciría serían «tan gravosos como improcedentes».

También interesaron del Dr. García Montes que los recargos de los Impuestos Fiscales resulten comprendidos en la Ley de Amnistía votada en el mes de diciembre del año pasado, «prometiendo el señor Secretario estudiar esta solicitud con el mejor deseo para que los beneficios de esa aplicación de la Ley pueda alcanzar a las clases contribuyentes en provecho de la propia Administración».

Los representes de la Federación hicieron constar también su protesta por la adopción del sistema de propaganda denominado «Sellos Comerciales», lo que no sólo viene resultando un recargo del 3 por ciento de su venta para el detallista, sino un perjuicio para los comerciantes que expenden los productos y objetos que regala la Compañía que ha adoptado el sistema de regalos, operaciones que dejan de tributar a la Hacienda Pública, quedando con el Dr. García Montes en presentar una detallada exposición de todo lo relacionado con este caso.

La lucha desatada entre los comunistas de Madrid y las tropas de la Junta de Defensa ha aumentado en intensidad, pese a los despachos optimistas que ha lanzado a la circulación el general Miaja. Los cablegramas de hoy dan cuenta de otra batalla más que ha tenido por escenario la Plaza de M. Becerra y la zona de la Plaza de Toros. También informan de otro combate en las cercanías del Puente de Vallecas, y terminan comunicando que en el Cuartel de la Montaña se han hecho fuertes otras unidades comunistas que las tropas de la Junta no han logrado dominar. En el presente gráfico, para mejor comprensión, puede observar el lector las cifras que corresponden a los lugares siguientes: el número 1, es la Glorieta de los Cuatro Caminos; el 2, el antiguo Hipódromo; el 3, la Puerta del Sol; el 4, la Glorieta de San Bernardo, el 5, el Cuartel de la Montaña; el 6, la Plaza de M. Becerra, y el 7, el Puente de Vallecas. (Debe tenerse en cuenta que la obsesión de los comunistas es el centro de la población madrileña, la Puerta del Sol). Los lugares en donde éstos luchan con el fin de obtener el resultado apetecido, están señalando los cuatro puntos cardinales.

Ha sido adjudicada la subasta de una obra universitaria

Es la del edificio de Ciencias Sociales. Han ofrecido hacerlo por la cantidad de $77,840

INAUGURASE HOY UN CURSO DE GEOGRAFIA ECONOMICA

Fué adjudicada anoche, por el Consejo Económico de la Universidad, la subasta para la construcción del edificio de Ciencias Comerciales a los licitadores que ofrecieron realizar la obra por la cantidad de 77,480 pesos, los contratistas Gómez Millet y García Meitín.

El alto organismo estimó dicha proposición como la más conveniente.

El Rector, ingeniero José M. Cadenas, ha sido autorizado para que firme las escrituras consiguientes.

Concedió el Consejo Económico también un crédito de 1,050 pesos para abonar los haberes a los inspectores de las obras del edificio de Medicina «Juan Guiteras», por haberse agotado el crédito votado para tales atenciones.

Asimismo el Consejo Económico ha enviado a informe de una comisión el escrito del ingeniero Moenck, director de las obras de Medicina, en que informa de la necesidad de realizar obras adicionales por la cantidad de 1,080 pesos.

Inauguran hoy el curso libre de Geografía Económica

Habrá de ser inaugurado hoy, en la Universidad de la Habana, el curso libre de Geografía Económica que explicará el doctor Salvador Massip, distinguido profesor universitario.

A las diez de la mañana comenzará la primera lección en el edificio «Enrique José Varona».

Lleva por título «Geografía Económica de los Bosques».

El año pasado se ofreció con notable éxito otro curso libre.

El doctor Massip destacará la importancia de la madera en la civilización, la función de los bosques, modo de conservarlos, producción de la pulpa para papel y los países importadores de madera.

OTRO PROCESO SENSACIONAL EN NEW YORK

NEW YORK, marzo 10. (Exclusivo).—Sol Ullman, una de las figuras políticas más connotadas de Nueva York, que fué diputado a la asamblea del estado de Nueva York de 1919 a 1925 y de 1926 a 1938, y ayudante del fiscal general del estado, fué procesado hoy por un gran jurado extraordinario, acusado de soborno.

El investigador especial del estado fiscal John Harlan Amen, acusa a Ullman de haber aceptado soborno en la suma de trece mil dólares de un médico a quien se acusó en tres ocasiones de operaciones ilegales, en casos de aborto.

Sir Samuel Hoare

Propone Hoare un plan que tiende a garantizar la paz

Consiste en que laboren en estrecha cooperación democracias y dictaduras

LONDRES, marzo 10. (AP).— El Secretario del Interior, Samuel Hoare pidió hoy la cooperación de los jefes de las cinco grandes potencias europeas para «transformar toda la historia del mundo».

Sir Samuel, sugirió, al mismo tiempo un plan mundial de cinco años en virtud del cual y en cuyo tiempo no habría ni guerras ni rumores de guerras. No entró en detalles acerca de su proposición.

Dijo Hoare que «los cinco hombres de Europa, los tres dictadores y los primeros ministros de Inglaterra y Francia», pueden hacerse «los benefactores eternos de la raza humana» si «trabajan juntos con unidad de propósito y de acción».

Su referencia a los «tres dictadores» se ha tomado en el sentido de que significa el Canciller Hitler, el primer ministro Mussolini y Joseph Stalin.

Hizo estas manifestaciones en un discurso ante los electores de Chelsea, Londres.

En algunos círculos diplomáticos se sugiere que la razón principal de esta excitación a la paz consiste en preparar el camino para las elecciones generales que se celebrarán en breve.

La inclusión de Rusia en su plan de cooperación se considera como un nuevo gesto de amistad hacia Moscú. Esto se halla de acuerdo con la política recientemente adoptada por la Gran Bretaña de ganarse a Rusia, a cuyo efecto ha decidido enviar una misión comercial a Moscú este mes.

«La nueva fuerza de las democracias» —dijo— no debe hacerlas ciegas o rígidas a los problemas que tienen remedio», dijo con referencia clara a las reclamaciones coloniales alemanas y a las diferencias franco-italianas.

Manifestando que la Gran Bretaña no puede ser derrotada por el aire y prometiendo la victoria en una larga guerra, declaró

«Jamás en nuestra memoria ha habido una unidad tan fundamental o tan firme resolución en las tres democracias».

ESTADO DEL TIEMPO

Pronóstico para hoy, sábado:

Vientos del nordeste al sudeste, flojos a frescos. Cielos parte nublados y despejados. Pocas lluvias diseminadas por el territorio. Iguales temperaturas.

Observatorio Nacional.

Conferenció con Welles el embajador Bowers sobre la actual situación de España

En todos los círculos estiman que el reconocimiento debe producirse de un momento a otro. Los congresistas Mc Cormack y Stanley lo pidieron en la sesión de ayer

EL COLAPSO DE MADRID DETERMINARA QUE SEA MAS RAPIDA LA MEDIDA POR PARTE DE NORTEAMERICA

WASHINGTON, marzo 10. (AP.)— Un informe acerca de la complicada situación española, fué dado a conocer hoy al sub Secretario de Estado Mr. Sumner Welles por el Embajador Claude G. Bowers.

El Embajador americano, que fué llamado para una consulta, verá mañana al Presidente Roosevelt.

Mientras tanto no se ha aclarado si los Estados Unidos mantienen relaciones diplomáticas con el nuevo gobierno del general Miaja. Welles se negó a decir a los periodistas si existen o no relaciones, limitándose a manifestar que la situación es demasiado complicada para hacer comentarios.

Los funcionarios creen que la caída o rendición de Madrid y del sector republicano de España es inevitable. El colapso de ese sector y su unificación con la España nacionalista, acelerará el reconocimiento de Franco por los Estados Unidos, lo que se considera seguro.

Simultáneamente se cree que el Presidente Roosevelt levantará el embargo para los embarques de armas para España.

Los representantes McCormack y Stanley pidieron hoy en el Capitolio el inmediato reconocimiento de Franco, diciendo que el gobierno republicano ya no existe y que el reconocimiento de sus victoriosos enemigos servirá para consolidar las relaciones entre los Estados Unidos y Suramérica.

JAPON Y URUGUAY CONCIERTAN UN TRATADO COMERCIAL

TOKIO, marzo 11, sábado. (AP).— El Ministerio de Estado japonés notificó hoy la terminación de un tratado comercial con el Uruguay, en virtud del cual el 85 por ciento de los fondos que reciba Uruguay por la venta de productos al Japón, se empleará en la compra de géneros japoneses.

Cincuenta y cinco aviones de Estados Unidos volarán sobre La Habana el día 15

La Secretaría de Defensa Nacional ha trasladado al Cuartel General del Ejército Constitucional una nota del señor Embajador de los Estados Unidos en Cuba, Su Excelencia Mister Butler Wright, en la que informa que una flota aérea del Cuerpo de Infantería de Marina de su país, compuesta por cincuenta y cinco aeroplanos pasará por la ciudad de la Habana el día 15 del actual en ruta hacia sus bases en los Estados Unidos.

Manda esta escuadrilla el coronel Roy S. Gedger.

Es probable, aunque no se ha dado seguridad alguna en este sentido, que los cincuenta y cinco aviones aterricen en el aeródromo de Rancho Boyeros y que sus tripulantes pasen en la Habana la noche de ese día.

AMENAZA EL JAPON AL REINO UNIDO CON REPRESALIAS EN CHINA

NUEVA YORK, marzo 10. (Exclusivo).—Un cable de Wilfred Fleisher, de Tokío, al «New York Herald Tribune», dice que Japón ha protestado contra el empréstito hecho por Inglaterra a China. El empréstito fué hecho por dos bancos ingleses por la suma de 47 millones de dólares para estabilizar la divisa china. El Tesoro inglés respaldó el empréstito.

«La prensa japonesa dice que en represalia el Japón tomará medidas contra los intereses ingleses en el territorio chino ocupado por el ejército japonés», dice Fleisher.

Se quiere llevar a cabo una verdadera expansión comercial

Ha mermado considerablemente la venta del tabaco habano y otros productos, en la Argentina

INFORMES RESPECTO A MERCADOS TABACALEROS

Después de una importante reunión celebrada ayer en la Secretaría de Estado por la Comisión Interdepartamental de Tratados, se dió inicio al estudio de las bases para un estrechamiento e intensificación del intercambio comercial con la República Argentina—con vista al mejoramiento económico de nuestro tabaco y otros productos de exportación—, las cuales constituirán el paso previo para la realización de labores análogas con otras repúblicas latinoamericanas.

El Secretario de Estado, doctor Juan J. Remos, viene laborando desde hace meses en favor del desarrollo de nuestro comercio de exportación, teniendo en cuenta que se pueden obtener más amplios mercados en países latinoamericanos que pueden adquirir no pocos productos cubanos.

Durante los cambios de impresiones sostenidos por el Canciller Remos en Lima—durante el desarrollo de la VIII Conferencia Internacional Americana—pudo captar la disposición que, para la reciprocidad económica, existe en varias repúblicas hermanas. De ahí que los expertos de la Secretaría de Estado se encuentran laborando a fin de obtener las mejoras que necesitan los productos cubanos, en su venta al exterior.

El primer enfoque llevado a efecto es el que se relaciona con el tabaco habano. En reunión efectuada ayer, como dejamos dicho, en la propia Cancillería, la Comisión Interdepartamental de Tratados oyó el informe de los señores Luis Grau Agüero—Secretario General de la Comisión de Propaganda y Defensa del Tabaco Habano—y Gabriel Piedra, miembro de dicho organismo. Ambos—cumpliendo acuerdos de la entidad de referencia—expusieron la situación del mercado argentino, especialmente en lo que guarda relación con las importaciones de tabaco cubano.

El señor Piedra—que acaba de regresar de un viaje de estudios sobre el mercado del tabaco en América—dió informes exactos de la situación de ese producto. En relación con el mercado de la República Argentina, los estudios fueron hechos minuciosamente, y ellos dieron a conocer que las ventas de nuestro tabaco en dicho país han mermado considerablemente.

La Comisión Interdepartamental tomó buena cuenta de las manifestaciones de los señores Grau Agüero y Piedra. Dicha Comisión está integrada por los señores José M. Santos, Director de Agricultura; Rubén Ortiz Lamadrid, Director de Comercio; Antonio Parreño, letrado de la Secretaría del Trabajo; Mario V. Mora, Subdirector de Aduanas; el Director de Comercio Internacional de la Secretaría de Estado, señor Angel Solano; el Jefe del Negociado de Comercio de la Cancillería, A. V. Rodríguez y el Agregado Comercial Juan B. Zayas.

Dominados los comunistas en la Plaza de Toros, se han hecho fuertes en los barrios y en el Cuartel de la Montaña

En un epílogo de lucha casi cómico, los rojos rendidos se abrazaron a sus enemigos y llegaron así al centro de Madrid. Los «miajistas» usan ahora distintivo blanco

MADRID, marzo 10. (AP).—Las unidades móviles del ejército republicano penetraron hoy en Madrid y comenzaron a atacar a los comunistas que se rebelaron contra el régimen de la Junta Nacional de Defensa y su programa de paz con el Generalísimo Franco.

Poniendo en acción tanques, morteros y cañones de campaña, el ejército rodeó los emplazamientos comunistas de los alrededores de la antigua Plaza de Toros, situada en la parte oriental de Madrid.

Las fuerzas marxistas confiaban para su defensa y ataque, principalmente, en las bombas de mano pero no pudieron hacer frente a las armas de que hicieron uso las fuerzas de la Junta.

El número de bajas no se ha publicado todavía, pero se dice que desde ayer se han rendido unos 14.000 rojos.

Los comunistas, que iniciaron la rebelión el martes, habían tomado posiciones en lo alto de la calle de Alcalá cerca de la estratégica plaza de Manuel Becerra.

Tan pronto como las tropas de Valencia llegaron a esta capital, entraron en acción. Se entabló una sangrienta batalla en los alrededores de la plaza por espacio de varias horas antes de que el gobierno anunciara que había dominado la situación

Los francotiradores comunistas se dedicaban a hostilizar a las fuerzas de la Junta así que se acercaban a la plaza desde los tejados, las ventanas y las esquinas de las calles y cedieron después de ver que era insostenible tal situación.

Después de haber sido arrojados de la plaza de Manuel Becerra y de la calle de Alcalá, los comunistas continuaron la lucha protegidos por algunas pequeñas lomas que existen más al este de la Plaza de Toros.

El terrible fuego de los morteros abrió brecha en sus filas, mientras los destacamentos de ametralladoras los rodeaban.

Algunos grupos de comunistas se rindieron finalmente y más tarde se generalizó la rendición de los restantes marxistas, al grito de «¡Viva la República!», fraternizando con las fuerzas leales a la Junta a las que habían estado combatiendo minutos antes.

Dejando sólo algunos grupos que siguen obstinados en defenderse, el grueso de la fuerza móvil y los comunistas rendidos, retornaron al centro de la ciudad como si nada hubiera ocurrido.

Fué un final casi cómico de una sangrienta batalla.

Sofocada la rebelión en el costado este de Madrid, el gobierno declara que sólo quedan tres focos en el interior de la capital, uno de ellos en el centro obrero.

Los comunistas están mandados por el teniente coronel José Barceló, ex comandante del primer cuerpo, y por el teniente coronel Francisco Bueno, que mandaba el segundo cuerpo.

El gobierno de Miaja dice que ambos habían prometido el domingo apoyar a la Junta que derrocó a Negrín, pero que más atrde se pusieron al frente de la revuelta.

Uno de los grupos que se bate desesperadamente se encuentra en el cuartel de la Montaña, que fué asaltado por los comunistas y anarquistas el 20 de julio de 1936, dos días después de haber estallado la guerra civil.

El cuartel de la Montaña está cerca de la Estación del Norte y ha figurado casi en todos los levantamientos que se han registrado en España desde su construcción hace 70 años.

Dos divisiones comunistas, bien equipadas, se han unido a sus compañeros que luchan en Madrid

PARIS, marzo 10. (AP).—Dos divisiones comunistas bien equipadas procedentes del ejército republicano español, según dicen los despachos de fuente roja de Madrid, se unieron esta noche repentinamente a la revolución contra el régimen de la Junta Nacional de Defensa.

Se dice que las dos divisiones abandonaron las fortificaciones exteriores que defienden a Madrid para unirse a sus camaradas de la ciudad.

Las dos divisiones estaban mandadas antes por el teniente coronel Barceló y el teniente coronel Bueno, a quienes acusa el régimen de Miaja de estar dirigiendo la rebelión.

Los despachos de Madrid dicen que una tercera división comunista, mandada por el coronel Antonio Ortega, permanece neutral, observando los acontecimientos que se registran en las calles de Madrid, donde luchan furiosamente los comunistas con los republicanos leales a la Junta.

Los aeroplanos republicanos que bombardearon los reductos rebeldes por la mañana, arrojaron por la tarde millares de hojas sueltas en las que ponían en conocimiento de la población que el general Miaja ha abandonado la esperanza de llegar a un acuerdo con los comunistas.

«Lamentamos la momentánea inconveniencia que esta actitud rebelde de los comunistas puede causar al pueblo de Madrid», dicen las hojas.

«Para la defensa de la ciudad, sin embargo, no podemos sino tomar medidas más enérgicas para aplastar esta revuelta».

A los suscriptores del DIARIO

A partir del día primero de abril próximo, el DIARIO DE LA MARINA servirá a todos sus suscriptores el diario "Avance" con sólo el aumento de veinte centavos en el precio de $1.30 que cobra mensualmente en la actualidad.

Esto supone un gran esfuerzo del DIARIO en beneficio de sus suscriptores, a los que siempre ha tratado de servir, ofreciéndoles la más amplia información nacional y extranjera. Es notoria la magnitud de este esfuerzo que realiza ahora el DIARIO al brindarles "Avance" con tan mínimo aumento de la cuota mensual, pues el magnífico diario de la tarde, que se vende al precio de tres centavos de lunes a viernes y de cinco centavos los sábados, supone un precio de suscripción no menor de un peso mensual. Está clara, pues, la ventaja que constituirá para todo suscriptor del DIARIO el recibir también "Avance" todos los días pagando sólo la cantidad de $1.50 mensualmente.

A toda persona que se suscriba ahora para recibir los periódicos a partir del 1o. de abril próximo, le serviremos ambos gratis, del 20 al 31 del corriente.

CONTINUARA EL ESTUDIO DE LAS RELACIONES COMERCIALES ENTRE CUBA Y ESTADOS UNIDOS

El programa mínimo acordado en la Finca «Párraga», contiene la Ley Electoral, las obligaciones oro, auxilio a obreros sin trabajo, revaluación, ley de alquileres, plan de obras, etc.

ADMITIRAN EN NUESTRO PAIS INTELECTUALES ESPAÑOLES. HABRA UN BANCO DE EMISION Y REFACCION AGRICOLA

Una importante y trascendental conferencia tuvo efecto ayer en la finca «Párraga», en la que participaron las figuras más representativas del Gobierno.

La reunión —que se prolongó cerca de ocho horas— se inició a las dos de la tarde y terminó sobre las diez de la noche.

En torno a ella se hicieron diversos comentarios; algunos muy peregrinos que no son del caso relatar por lo abundantes. Huelga decir que la imaginación criolla puso en ellos una gran parte.

Cuando, después de las once, regresó a Palacio el señor Presidente de la República en compañía del Secretario de Estado doctor Remos, los reporters fueron informados que les sería entregada una relación respecto a los asuntos tratados en la conferencia.

Cerca de media noche el doctor Remos abandonaba Palacio, haciendo entrega a los periodistas de la siguiente nota:

Citados previamente por el Honorable señor Presidente de la República se reunieron con el Jefe del Estado en la tarde de hoy y en la finca «Párraga», el coronel Fulgencio Batista, jefe del Ejército Constitucional y varios miembros del Gobierno.

Tuvo por objeto dicha reunión, considerar en todas sus manifestaciones el momento político y aquilatar en todos sus extremos la situación económica.

Concurrieron los secretarios de Estado, doctor Juan J. Remos; de Hacienda, doctor Oscar García Montes; de Agricultura, ingeniero José M. García Montes; de Comercio, señor Edgardo Buttary; de Obras Públicas, ingeniero Enrique Ruiz Williams; de Trabajo, doctor Juan M. Portuondo Domenech; el embajador de Cuba en Washington, doctor Pedro Martínez Fraga; el presidente de la Comisión de Arbitraje, doctor Amadeo López Castro, y el Jefe de la Sección de Bienes del Estado, doctor Ricardo Ponce.

Después de un minucioso y debatido análisis de todos los puntos que motivaron la reunión, se acordó:

Recabar del Congreso la más rápida aprobación de las siguientes leyes:

A.—Ley Electoral.

B.—Pago de las Obligaciones Oro, para proceder inmediatamente después al financiamiento del Plan de Obras Públicas, indispensable para atender al desempleo.

C.—Retiro Ferroviario.

D.—Crédito solicitado en mensaje presidencial para repatriar cubanos que se hallan en España.

E.—Ley determinando la personalidad jurídica de las organizaciones obreras.

F.—Subsidios y auxilios a los desempleados.

G.—Crédito para el reembarque de antillanos.

H.—Ley de revaluación.

I.—Ley de alquileres.

Se acordó asimismo poner en práctica inmediatamente medidas efectivas contra el agio de la moneda cubana; adaptar la Tesorería General de la República para recibir como depósito los fondos de las distintas Secretarías y Departamentos autónomos del Estado; llevar a cabo la más rápida y eficaz ejecución del reparto de tierras del Estado; perfilar el amplio y detallado estudio que se lleva a cabo sobre las relaciones comerciales con los Estados Unidos; finalizar los estudios que se realizan para la creación del Banco de Emisión y el de Refacción Agrícola; reglamentar el decreto número 3 sobre la solución de conflictos entre el capital y el trabajo; enviar un mensaje presidencial al Congreso sobre la protección a la industria y al comercio nacionales; aceptar la entrada en Cuba de algunos intelectuales españoles que desean establecerse en el país; reglamentación del transporte nacional.

Cuando iba custodiado por dos destroyers ingleses, la escuadra nacionalista apresó al 'Stangate', que burló el bloqueo español

Los centros nacionalistas insisten en la legalidad del bloqueo una vez reconocida la beligerancia y se admiran de la actitud que ha asumido la Gran Bretaña

LONDRES, marzo 10 (AP.) — Dos destroyers británicos que patrullan la costa española acudieron esta noche a prestar auxilios a un mercante inglés que había sido apresado por los nacionalistas que han establecido un bloqueo a la costa republicana.

El mercante inglés, el «Stangate», se tiene entendido que ha sido llevado por un buque de guerra nacionalista a Palma de Mallorca.

El Almirantazgo dice que los dos destroyers fueron en su ayuda.

Inglaterra avisó ayer que estaba dispuesta a defender a sus barcos mercantes contra los ataques de los barcos de guerra nacionalistas.

La estación de radio del Loyd en Landis End había interceptado un mensaje del vapor inglés «Bellwyn» dirigido a «todas las estaciones» y a «cualquier buque de guerra inglés» pidiendo ayuda para sí y para el «Stangate.»

El mensaje agregaba que los dos barcos estaban a 23 millas del Cabo San Antonio, al sur de Valencia, donde habían recibido la orden de un barco de guerra nacionalista de que siguieran viaje a Gibraltar. Otro mensaje del «Bellwyn» decía:

«El Bellwyn se negó a obedecer la orden y se ha quedado solo. Sírvanse salvar al «Stangate.» Está siendo llevado a Palma.»

El «Stangate» había salido de Valencia donde descargó víveres ayer después de burlar el bloqueo de los nacionalistas.

Se cree que los dos destroyers que han acudido en auxilio del mercante inglés con el «Intrepid» y el «Impulsive.»

En libertad el mercante inglés «Stangate» que había sido apresado por los nacionalistas

LONDRES, marzo 10. — (AP.)— Un mercante inglés capturado por los barcos de guerra nacionalistas que han establecido un bloqueo en aguas republicanas españolas, quedó en libertad esta noche después que dos destroyers acudieron en su ayuda.

El Almirantazgo anunció que el mercante, «Stangate,» había sido puesto en libertad por los buques de guerra nacionalistas que lo habían apresado y ha sido escoltado hasta Gibraltar por el destroyer «Intrepid.»

Un representante del Almirantazgo agregó que no tenía más detalles salvo que «no había ocurrido novedad alguna durante la escolta y que no se había hecho ningún disparo.»

Los centros nacionalistas insisten en el derecho de Franco a proclamar el bloqueo

BURGOS, marzo 10. (AP.) — En los centros nacionalistas, comentándose las objeciones británicas al bloqueo del Mediterráneo, se asegura en términos rotundos el derecho del generalísimo Franco a establecer esa medida contra el enemigo.

Los nacionalistas no ocultan el disgusto que les causa la actitud de los ingleses y declaran que con el reconocimiento hecho por Inglaterra y Francia quedaron concedidos implícitamente los derechos de beligerancia y de ahí que el bloqueo esté justificado.

Agrega que los buques de guerra nacionalistas no vacilarán en perseguir fuera de las aguas jurisdiccionales a cualquier mercante que huya después de haber desobedecido las órdenes que se le den cuando navegue por las aguas territoriales.

Extrañeza en Burgos por la impresión que causó el bloqueo

BURGOS, marzo 10. (Por ANDRE VINCENT, corresponsal de la Agencia «Havas»). — En los centros oficiales de Burgos no se comprende por qué la nota del Estado Mayor de la armada nacionalista sobre el bloqueo de las costas rojas de Levante ha causado tantos comentarios en el extranjero. «No hay nada de nuevo en ello—se declara en esta capital—puesto que nuestro Gobierno se ha limitado a ratificar que el litoral enemigo estaba bloqueado por la escuadra nacional. No comprendemos qué tiene que ver ello con la beligerancia. Esta no existe, ya que implica la existencia de dos combatientes, y en este caso no existe más que uno. El generalísimo Franco ve su personalidad y su Gobierno reconocidos por todos, y con ello el deseo universal de que termine la guerra lo más pronto que sea posible, para lo cual emplea ahora contra los «rebeldes» las medidas que le parecen útiles. Solamente se trata de una acción interior en las aguas territoriales, después de que las grandes Potencias Inglaterra y Francia reconocieron la autoridad de Franco sobre el territorio español. La nota reciente sólo tuvo la finalidad de precisar que el bloqueo que antes se mantenía entre Adra y Fort Bou, en lo sucesivo solamente existirá entre Adra y Sagunto»

VALIOSAS ADHESIONES AL HOMENAJE QUE SE LE RENDIRA AL DOCTOR JOSE IGNACIO RIVERO.

—La Asociación de Almacenistas y Cosecheros de Tabaco tomó por unanimidad el acuerdo de su adhesión, y varios miembros distinguidos de la misma lo visitaron para comunicárselo. (Vea información en la página TRES).

Se trasmitirá por radio la misa de la coronación de S. S. el Papa Pío XII

NUEVA YORK, marzo 10. (AP.)—Con el fin de hacer posible la completa transmisión de la misa de Coronación del Papa Pío XII, las cadenas de la NBC, CBS y MBS permanecerán en el aire toda la noche del sábado.

Con motivo de la diferencia de longitud entre Roma y los Estados Unidos, las ceremonias comenzarán aproximadamente a las 2:30 de la madrugada, hora de la Habana del domingo, o sea las 8:30 de la mañana en Roma. La coronación durará unas seis horas y las cadenas de estaciones han hecho los arreglos necesarios para transmitir las ceremonias íntegramente.

M.E.C.D. 2016

ADOPTO ACUERDOS EL PARTIDO LIBERAL SOBRE UNA COALICION DE CARACTER SOCIALISTA DEMOCRATICO

POLITICA y POLITICOS

RUIDO Y NUECES

«Puede asegurarse que en la próxima semana tendremos Código Elec-oral», ha dicho el doctor Gustavo Gutiérrez, y como la opinión es de cali ad, tenemos que sentirnos regocijados de que ese escollo quede zanjado y, a sin él, siga el curso normal de las relaciones políticas y legislativas, se ecobre el ritmo de la vida ciudadana y se restaure un tanto la paz espiri ual que hace tiempo nos falta.

La actualidad de estos momentos está en manos del Ejecutivo Nacio al del Partido Liberal, que se encuentra reunido en tanto redactamos es s líneas, para considerar su coalición en el futuro electoral, y acaso gu ernamental.

Las opiniones están divididas en el seno del más alto organismo del artido Liberal, en cuanto a los alcances de esa coalición. Hay unanimidad, en el acercamiento a los partidos afines, posibles de unificar en la ac ón y el gobierno, con un programa mínimo de coincidencias sin claudica iones: desde el conservador Partido Conjunto Nacional Democrático, pa ndo por el liberal evolucionista Unión Nacionalista y el popularísimo y raigado Partido Liberal, hasta llegar a la izquierda liberal democrática el Partido Revolucionario Cubano («Auténtico») cuya rama de Carbó, Ru én de León, etc., mantiene el programa prístino del 4 de Septiembre, no ay distancias infranqueables que les impidan una dirección conjunta y na realización programática común.

Pero está planteado el problema de la admisión en el maridaje, del omunismo, y nos parece difícil que partidos declarados en su historia, en s procedimientos y en sus aspiraciones, puramente liberales en lo más mplio del concepto, se avengan a la confusión con el enemigo natural de s principios fundamentales.

Un partido de filiación liberal no puede hacer concesiones al Comunis o sin que pierda lo más puro de su ideología romántica, que es su espíri u: y un partido Comunista no puede entrar en inteligencias con un par do liberal sin hacer dejación de sus principios; y sabido es que cuando Comunismo hace esas dejaciones, las recobra inmediatamente, porque ambién son su esencia.

Se ha advertido que la inminencia de las reorganizaciones de los par dos, ineludibles para un plazo ya muy perentorio, inhabilita a los actua s altos organismos para determinaciones que constituyan, como ésta lo ría, una hipoteca del futuro, y no creemos que de esta Asamblea en que tán reunidos los dirigentes del Partido Liberal, salga acuerdo definitivo ue vaya más allá de las esferas lógicas. Porque una coalición (necesidad ue demandan el presente político y el futuro electoral) entre los partidos fines en ideología, similares en sistema y, aun en los más distanciados, onvivientes cuando no concordantes, no constituiría extralimitación ni ompromiso hipotecario del porvenir. La unión de los partidos Liberal, Na ionalista, Conjunto y Revolucionario Cubano es un hecho desde la res onsabilización de los tres primeros en los actos del Gobierno y en cuanto os tres aceptaron los postulados revolucionarios del 4 de Septiembre, con o que la adhesión de los «Auténticos» fué un hecho automático, obra há ilmente política del doctor Fernández Concheso, Carbó, Rubén, Buttari, tc., que, libres de pasiones personales, poniendo los intereses de un pro rama por encima del sentir de las figuras y de las afecciones individuales, oncibieron y realizaron la idea de restaurar el bloque revolucionario sep embrino, nutrido por los partidos gubernamentales al declararse colabo adores de Batista, como medio de realizar un programa y de asegurar su riunfo.

Nosotros creemos que esas grandes fuerzas de los cuatro partidos, en uena inteligencia, bastan y sobran para constituir un núcleo ciudadano apaz de triunfar en las urnas electorales, y no nos explicamos que se pre enda desvirtuar una obra tan homogénea en lo político, en lo social y en o económico, tan nutrida y tan compacta, con el injerto de una rama in ructuosa, exótica y de otros climas como la Comunista, que por fuerza ha e apartar a un enorme núcleo de simpatizadores en todas las esferas de a sociedad y, (aunque no lo parezca) más que en ninguna otra, en la es ra de los trabajadores verdaderos, ciudadanos legítimos, liberales hasta la aíz de su espíritu y demócratas hasta los glóbulos de su sangre.

Que vaya el Comunismo solo a las elecciones, y se le desenmascare, y verá que no obtiene un uno por ciento de sufragios, comparado con ualquiera de nuestros partidos «de bolsillo». Pero que no se cometa el tre mendo error político de auparlo en una confusión coalicionista, en la que s partidos políticos habían de poner las nueces, y los Comunistas nada ás que el ruido.

JOAQUIN ARISTIGUETA

"Garantía para la inversión y el capital útil", propugna el Partido Revolucionario Auténtico, realista, en una declaración

Proclaman que no se trata de un grupo mejoritario intransigente ni exclusivo, sino que es un partido abierto a todos los que quieren seguir sus ideas

El país vive momentos difíciles, aun e las dificultades no son infran ueables: crisis económica y confu ón política son los males de la ho presente, originados por la ausen a de un gobierno democrático pro ectado a través de las legítimas ma orías del país y responsabilizado con necesidades medulares de la na ón.

Es oportuno que hoy, ante las rea dades tangibles, el Partido Revolu onario Cubano (Auténtico), nacido calor del movimiento del Cuatro de eptiembre, levante su voz y fije su osición orientadora, respaldado por probidad ciudadana y por el pres gio de los hombres que lo dirigen, e hoy como ayer perseveran en el ropósito de defender por encima de ualesquiera otros intereses los inte eses sagrados del pueblo de Cuba.

Desde el día que, por voluntad de uestros afiliados, fué elegido el Nue o Comité Ejecutivo de esta poderosa olectividad, culminación de un movi iento triunfal sobre los que mantu ieron paralizado durante años ente os al partido de la verdadera revo ución, hemos entrado plenamente en beligerancia política con un obje vo inmediato: la Asamblea Constitu ente soberana, limpiamente elegida or medio de unos comicios honrados ue sean el reflejo fiel de la volun d mayoritaria, encauzada y persona zada por los mejores ciudadanos de das las tendencias.

Para lograr tal encauzamiento, el uevo Ejecutivo, presidido por Sergio arbó, sustanció la fórmula única, des ués del desventurado período insu eccional: la coordinación con el ele ento septembrista militar, sintetiza o en la persona del Coronel Fulgen o Batista, Jefe del Ejército, y má ima figura del poder efectivo de uestro país. Compañero nuestro en s luchas pretéritas del Cuatro de s luchas, indiscutible líder revolu onario de aquellas horas difíciles. ue gracias a su colaboración y de dido respaldo dieron como fruto un rupo de leyes nacionalistas, justicie as y democráticas que no han podido r derogadas por la reacción anti-cu ana y que hasta ahora constituyen la bra indestructible de la revolución uténtica, el Coronel Batista, lanzado n la tarea de reimplantar el progra a septembrista, nos abrió las puertas el ansiado retorno a la civilidad.

Resultado tangible de esta oportu a y justificada coordinación, que el úblico, siempre acertado, ha dado en amar «realismo»: amnistía de los resos y procesados políticos; retor o de los exilados; garantías para la ropaganda y para la libre expresión el pensamiento; desaparición de las edidas represivas; y, de modo gene al, regreso al ambiente de libertad y e confianza que ha hecho posible el eflorecimiento y el despliegue actual e nuestro gran Partido Revoluciona io Cubano, hoy en el vasto camino e su pacífica y merecida victoria. La esis «realista», pues, con que aplau o unánime de nuestro pueblo nos ha edimido del callejón sin salida en que o colocaran anteriores jefaturas, ha emostrado con hechos su eficacia, y ólo podrá ser atacada por quienes ya esorientados por impopularísimas ve edas buscan excusas para su fracaso.

Esta coordinación es, como decimos nteriormente, con el Ejército del Cua ro de Septiembre, en un esfuerzo de eintegración revolucionaria de los ele entos septembristas civiles y milita es dentro del programa de reforma nicial.

Con los poderes elegidos en las elec iones espurias del diez de Enero de il novecientos treinta y seis, a las ue no concurrimos por no ser aque las elecciones constituyentistas, no compartimos la menor responsabili ad. Siendo el P.R.C. parte importan e de la ouinión nacional y como auto es del movimiento que ha hecho po ibles los gobiernos post-septembristas ue no han sabido interpretar nues ros principios, mantenemos ante ellos, e modo inquebrantable, nuestra de anda fundamental: asamblea cons ituyente soberana y administración onrada. La propugnación de una Cu a legítimamente democrática no ex luye la lucha permanente, cualquiera ue sea la situación gobernante, en pro de los intereses de nuestros pueblo y las gestiones infatigables en defensa de una rectificación en los torcidos procedimientos vigentes.

El Partido Revolucionario Cubano (auténtico), en lo que a la situación confusa de la hora actual concierne, abriga la más firme convicción de que los obstáculos pueden ser dominados, y de que existen soluciones idóneas para las presentes dificultades. Tenemos fe plena en los destinos de nuestra patria, y en la normalización próxima de su proceso histórico, en marcha hacia un próspero porvenir a condición de que se interprete cumplidamente el espíritu de renovación que polariza los anhelos de la innumerable ciudadanía, sin discriminación de clases.

Prometida reiteradamente por el actual Congreso, la elección de una Constituyente soberana como fruto de unos comicios honrados y de un desarrollo justo desde el principio hasta el fin del proceso comicial, la Constituyente continúa siendo el estímulo inicial y central de nuestra presencia en las áreas de la contienda cívica. Aunque defraudados en más de una ocasión por quienes rehuyen la Asamblea Constituyente por considerarla una liquidación definitiva del sistema político imperante desde hace largos años, contra los que trabaja y trabajará sin descanso la Revolución, confiamos en la oferta sin vacilaciones que, perfectamente compenetrado con nuestros objetivos, ha hecho el Coronel Batista, representante del Septembrismo en la dirigencia de los asuntos vitales de la nación. Quien quiera que sea el que las convoque, estamos prestos a concurrir a las elecciones constituyentistas dentro del más breve plazo posible y exhortaremos al poder legislativo para que no demore la realización de algo que forma parte importantísima de la vigente Carta Fundamental.

En lo económico, y sin que esto sea un programa y sí un bosquejo de nuestro ideario, formulamos la reconstrucción integral de la economía sobre directrices equilibradoras y justicieras, en beneficio preferente de la parte desposeída y postergada de la nacionalidad.

Consideramos que el trabajo de toda clase debe ser amparado dentro de una legislación social moderna, encuadrada en el marco de una verdadera democracia que respete y defienda todos los intereses legítimos.

El campesinado, factor fundamental de nuestra riqueza y nervio de la producción, requiere caminos, mercados, facilidades para el cultivo y normas para la justa participación del hombre del campo en los frutos de su preciosa labor, que es hoy aún la labor de un siervo medioeval. Aranceles aduanales que protejan los productos vernáculos, supresión de intermediarios inútiles en las transacciones, distribución de implementos agrícolas y de tierras cuyos frutos tengan valor comercial para el aparcero y el pequeño terrateniente, aherrojado en nuestra época a la producción intensiva del monocultivo exagerado e imprevisor, son necesidades urgentes para el cubano que rotura el predio rural en gran parte absorbido por un arcaico latifundismo.

Estimamos que es imperativo el acrecimiento de la riqueza pública y del crédito, por el desarrollo científico de las fuentes de producción, por el intercambio equitativo, por la garantía a la inversión y al capital útil, siempre que esa propiedad y esas inversiones representen un factor de progreso y de felicidad popular y no la usura, la especulación, el estancamiento, la miseria y la explotación de los más para satisfacción de los menos clásico sistema de factoría combatido por la Revolución Septembrista desde el instante mismo en que conquistara el Poder.

Una democracia culta y libre es lo que propugna nuestro nacionalismo donde bajo la bandera de la República se desenvuelvan todas las actividades constructivas de sus hijos y de que con nosotros conviven respetándonos y cooperando a nuestro progreso: eso es lo que aspira para Cuba el Partido Revolucionario Cubano (auténtico), armonizador de las distintas clases y sectores de nuestra sociedad tomando como punto de vinculación el derecho humano de vivir decorosamente en una patria ubérrima, donde la ciudadanía debiera ser condición enaltecedora y no desventura soportada con resignación.

El Partido Revolucionario Cubano (auténtico), por su índole democrática y por su configuración política, no es un grupo mejoritario, intransigente ni exclusivo: es un partido abierto para todos los que quieran formar en sus líneas y quieran aspirar a elevadas responsabilidades republicanas a la sombra de sus estandartes, a condición de acatar su disciplina y defender su ideología, que irá cristalizándose en programas concretos oportunamente. Son muchos los que sintiendo con nosotros, militan en otras agrupaciones o no están en ninguna: es nuestro deseo que estemos reunidos los que pensamos y sentimos de modo semejante. Espiritualmente es revolucionario todo el que desea a Cuba un porvenir mejor, y siente la necesidad de la renovación ventajosa en los hombres y en los procedimientos, dentro de las normas de la democracia. Hombres y mujeres de todos los rangos sociales, de todas las profesiones, tiene un lugar en nuestra casa, de donde quiera que provengan, con tal de que su hoja ciudadana esté limpia, sus propósitos sean elevados y sus ambiciones sean justificadas y nobles ambiciones. Nuestras puertas están abiertas de par en par.

Considerando que es el Autenticismo, por medio de su más importante representación, es decir, el Partido Revolucionario cubano (auténtico), la porción de pueblo organizado que mejor puede llevar a cabo las anteriores concepciones, parte de las cuales puso en acción durante el breve tiempo que tuvimos en nuestras manos la autoridad, no sólo por su programa, sino por la calidad histórica y cívica de sus hombres dirigentes, declaramos una vez más a la nación que nos consideramos en el derecho y en la capacidad de regirla, en nombre de la democracia, de la justicia y de la paz.

Comité Ejecutivo del Partido Revolucionario Cubano (Auténtico)

CATARRO Gripe BRONQUITIS. ¿?

No los recoja, cúrelos: tome Súlky.

ESE TOSER POR LAS NOCHES... ESA FOGOSIDAD EN LA CARA Y OJOS AGUADOS... ESE MALESTAR O ESTROPEO EN TODO EL CUERPO... ESOS AMAGOS DE FIEBRE, Y A VECES DIFICULTOSA RESPIRACIÓN Y DOLOR SOBRE EL COSTADO, SON SINTOMÁTICOS DE CATARROS MAL CURADOS, DE CATARROS RECOGIDOS.

¡ CUIDADO ! Proteja sus Pulmones; lleve a los conductos respiratorios el auxilio que reclaman:

tome "Súlky".

Vea a continuación lo que las Tabletas "Súlky" contienen, y comprenderá por qué "Súlky" es más eficaz, más saludable, ¡¡ muchísimo mejor !!: EUCALIPTO, excelente antiséptico Pulmonar; QUININA, antifebril y tónico opuesto a la Grippe; BENZOATO DE SODIO, opuesto a las afecciones catarrales de la Tráquea, de la Laringe y de los Bronquios; BÁLSAMO DE TOLÚ, valioso en las Traqueobronquitis y las Bronquitis crónicas. ¡¡Eso es "Súlky"!! Con la cualidad adicional de que no siendo irritante, "Tabletas Súlky" pueden tomarse en verano y en invierno. (Preparado en los Estados Unidos de América.-Venta en Farmacias)

¿GRIPE?. ¿Catarro?. ¿Tos?. ¿BRONQUITIS?

La palabra de orden es: ¡cúrelo, no lo encubra!;

tome "Súlky"

Aprobó el Consejo de Veteranos una moción del Dr. Torriente, en la que éste abandona su gestión mediadora

Damos a continuación el texto íntegro de la Moción aprobada por unanimidad por el Consejo de Directores de la Asociación de Veteranos de la Independencia de Cuba, en sesión celebrada en la mañana de ayer. Asistieron a dicha sesión las siguientes personas: Coronel Cosme de la Torriente, Presidente del Consejo Nacional y del Consejo de Directores de la Asociación; Capitán Luis Estrada, Director por Oriente; Coronel Tomás Olivera, Director por Camagüey; Comandante Policarpo Madrigal, Director por Las Villas; Coronel Dionisio Arencibia, Director por La Habana; Coronel Eulogio Sardiñas, Primer Vicepresidente y Asesor Legal del Consejo Nacional; Coronel Adeodato Carvajal, Vicepresidente del Consejo Nacional; Capitán Ramiro Ramírez Tamayo, Secretario de Correspondencia del Consejo Nacional y Secretario del Consejo de Directores; Coronel Juan M. Portuondo y Coronel Pío Domínguez, respectivamente Tesorero y Secretario de Actas del Consejo Nacional; Capitán Angel E. Rosende, Jefe del Despacho de la Asociación; y Dr. Manuel de Jesús Rodríguez, Presidente de la Asociación de Hijos de Veteranos.

Al Consejo de Directores:

Por cuanto, cumpliendo el acuerdo adoptado en nuestra última sesión, el pasado domingo visité al coronel Federico Laredo, Presidente de la República, y puse en sus manos, después de un extenso cambio de impresiones de más de una hora, la carta del día 3 que este Consejo conoce y en la cual le daba cuenta que todos los trabajos que con su anuencia habíamos realizado para encontrar el modo y la manera de conciliar las opiniones de los cuatro partidos políticos de Oposición y de los tres que forman en el Congreso la mayoría gubernamental, al objeto de facilitar la votación de las leyes electorales necesarias para permitir una libre elección de Delegados a la Convención Constituyente y, al mismo tiempo, la elaboración por ésta de una nueva y democrática Constitución y, en definitiva, la designación por el pueblo de los nuevos mandatarios de la nación, habiéndome mostrado el Presidente Laredo su satisfacción y el deseo de realizar los esfuerzos que fueren precisos para lograr la conciliación que le recomendábamos intentar.

Por cuanto en la carta del día 3 al Presidente de la República figura un párrafo que dice así: «Para no perder tiempo, dada la ansiedad que existe en el país por el éxito de nuestras gestiones, el Consejo me ha autorizado para que hiciera a usted presente, y le indicara, la conveniencia de que, tan pronto como usted lo estime oportuno, usted convoque con la asistencia de una Comisión designada por este Consejo una reunión a la que asistan, como me han prometido hacerlo, los jefes de los cuatro partidos de Oposición que concurrieron a nuestra reunión del 21 de febrero, los presidentes de las dos Cámaras Legislativas y los de los tres partidos que apoyan al Gobierno en el Congreso; y que asimismo usted invite a concurrir a la reunión, por la gran significación que tiene en todo lo que concierne al orden público y al normal desenvolvimiento de unas elecciones generales de tan alta significación como las que han de celebrarse para elegir Delegados a una Convención Constituyente, a los Coroneles Jefes del Ejército, de la Policía Nacional y de la Marina. Quizás si hasta, para que se compenetren de los planes de usted, señor Presidente, y de la inteligencia que se logre para el establecimiento de la mayor normalidad posible en todo el territorio, y como estimamos los Veteranos, sería ventajoso que estuvieran presentes los jefes militares de nuestras provincias, a lo menos los de las más apartadas de la Capital».

Por cuanto: en la tarde del día 6, y al día siguiente, apareció una especie de entrevista, publicada exactamente igual en diversos periódicos y con todas las apariencias de un comunicado oficial, en la que el coronel Batista mostraba su sorpresa por la reunión que habían propuesto los Veteranos al Presidente de la República y trataba nuestra organización oficial en un tono desdeñoso —aunque él no ignora que constituimos una institución patriótica reconocida unánimemente por las leyes y los gobiernos de la República— mostrando al mismo tiempo con más o menos claridad su propósito de no asistir a la reunión, ni aun en la forma que habíamos propuesto, a lo que parece por entender que se trataba de una reunión política, escrúpulo sorprendente ya que el coronel Batista ha asistido con el coronel Mendieta y en mi propia casa de campo a entrevistas políticas y de continuo actúa en todas las principales cuestiones políticas del país y, más que Jefe del Ejército, parece el Primer Ministro de un gobierno de carácter parlamentario, todo ello con evidente infracción de la Constitución Provisional— la que no reconoce derechos políticos a los miembros de las Fuerzas de Mar y Tierra en activo servicio— y de las leyes de la nación, que no permiten a los que pertenecen a los institutos armados intervenir en la política.

Por cuanto, el Presidente Laredo me dirigió en el día de ayer una carta que dice así: «La Habana, marzo 8 de 1939. Dr. Cosme de la Torriente, Ciudad. Mi querido amigo y compañero: Es forzoso abandonar todo intento de reunir a los Directores y Jefes Políticos y los funcionarios a que se refiere usted en su carta de fecha 3 del corriente, a objeto de adoptar acuerdos encaminados a producir una contienda electoral serena y ordenada. Tales reuniones sólo pueden tener eficaces resultados cuando concurren todos los factores que han de influir de modo más o menos directo en el proceso político sin omisión de grupo ni tendencia alguna, por pequeña que sea. Siendo evidente que no es posible obtener la unánime asistencia de la totalidad de esos factores, creo procedente dar por terminado este incidente. Al comunicárselo creo de mi deber expresarle que el Gobierno ha visto con satisfacción su iniciativa conciliatoria que no deja de ser plausible aun cuando no se haya visto coronada por el éxito. Lo saluda con el afecto de siempre su affmo. amigo y compañero, (f.) **Federico Laredo».**

Por cuanto: la actitud en que se coloca el Presidente de la República impide toda ulterior actuación nuestra para buscar en estos momentos, bajo su dirección, la inteligencia a que aspirábamos entre los cuatro partidos políticos de la Oposición y los tres de la mayoría gubernamental en el Congreso, únicos a los que nos referíamos en nuestra carta, y esa actitud del señor Presidente estimo que la ha motivado lo declarado en la prensa por el Coronel Batista, ya que ningún partido de los siete señalados por nosotros se ha opuesto públicamente a los planes propuestos, tan beneficiosos para el país y que a más, facilitarían una absoluta libertad de funcionamiento de los actuales Poderes nacionales.

Por cuanto: conviene mucho que todo el país conozca lo ocurrido, para que, si nuestras dificultades políticas en el futuro se agravan, se sepa quiénes son los responsables de que no se haya llegado a una solución.

Por tanto: Como Presidente del Consejo Nacional de la Asociación de Veteranos de la Independencia de Cuba, propongo la adopción del siguiente

ACUERDO:

Primero: Que se den por terminadas ahora las gestiones que hemos venido practicando para lograr una inteligencia entre los cuatro partidos de la Oposición y los tres partidos de la mayoría gubernamental en el Congreso.

Segundo: Que se acuse recibo al señor Presidente de la República, con remisión de copia certificada de esta moción, y que en ese escrito nuestro se le exprese que el Consejo agradece la declaración que ha hecho a su Presidente en cuanto a los buenos propósitos que lo han animado.

Tercero: Que se exprese a los Presidentes de los cuatro partidos de Oposición que el 21 de febrero se reunieron con este Consejo de Directores, lo mucho que lamentamos tener que dar por terminada nuestra gestión.

La Habana, 10 de marzo de 1939.

(f.) **Cosme de la Torriente**

La trascendental asamblea de los liberales

Después de las nueve de la noche comenzó la sesión del Ejecutivo. Hablo en primer término el doctor Oscar Gans, en apoyo de una moción presentada en su carácter de secretario de Economía y Hacienda.

La disertación del doctor Gans fué escuchada con interés y aplaudida.

Fué aprobada la moción, acordándose felicitar a su autor.

El senador Caíñas Milanés presenta una moción para que sea designada una comisión de congresistas y miembros del Ejecutivo que estudie los programas de los distintos partidos políticos y propone al máximo organismo del Partido Liberal coaliciones de carácter programático con aquellos partidos afines.

Se advirtió que esta iniciativa es idéntica en su proposición a otra que con la firma de quince delegados, ya se había presentado.

En relación con ambas mociones, habló el senador Capestany para advertir que aunque se opone a una moción que tiene el apoyo de quince firmantes miembros del Ejecutivo —lo que representa una franca mayoría para su aprobación,—quiere dejar constancia de su criterio.

Se opuso en extenso discurso a la moción indicada.

Capestany se opone a que el Partido Liberal acuerde la coalición con partidos afines, hasta que se produzca la reorganización del Partido, y la determinen sus nuevos mandatarios.

Habló seguidamente el doctor Gustavo Gutiérrez manteniendo la conveniencia del acuerdo propuesto.

Tuvo palabras de encomio para el senador Capestany, de quien dijo que en vez de retirarse frente a una mayoría victoriosa, cívicamente mantenía su pensamiento dando luz al problema, «El quiere una coalición para después, nosotros la queremos ahora», dijo.

Tanto los señores Gans, como Gutiérrez y Capestany hablaron con brillantez y fueron muy felicitados.

Al Ejecutivo Nacional del Partido Liberal fué sometida para su aprobación la siguiente moción, suscrita por la mayor parte de los miembros del Comité.

A LA OPINON PUBLICA

La proximidad a las elecciones para delegados a la Convención Constituyente, previo el alineamiento ciudadano en los diversos partidos que se disputan la interpretación de la opinión nacional, obliga tanto a los dirigentes de la cosa pública como a los organismos rectores de las agrupaciones políticas, a definir claramente su postura en el ambiente social-político del momento.

Ese hecho nos mueve, además, a orientar a la masa de afiliados de nuestro partido y a ofrecer a los que todavía no se han afiliado a él, un prospecto claro de los objetivos liberales. Sumados de buena fe a la revolución de 4 de Septiembre de 1933 e identificados con su proyección social económica, nos sentimos ligados a su líder al coronel Fulgencio Batista y Zaldívar, en la necesidad de una reconstrucción de nuestro país que permita una mejor distribución de la riqueza y ponga el bienestar y la felicidad al alcance de todos los cubanos.

Este objetivo de proporciones extraordinarias, no puede, sin embargo, lograrlo un solo partido, cuando diez o doce agrupaciones se disputan el favor popular. Es necesario la aglutinación de los núcleos políticos afines para que, conservando su independencia, creen una fuerza mayoritaria de opinión, que por la captación libre y espontánea del voto ciudadano en un medio pleno de garantías electorales, hagan triunfar sus postulados programáticos en la próxima Convención Constituyente. La nueva Carta Fundamental debe plasmar los avances revolucionarios que se han alcanzado hasta ahora y señalar la ruta de los porvenir, para que la revolución no se inquiete, sino que lleve al pueblo cubano al clima social que busca afanosamente toda la humanidad.

Para ello es necesario llegar a una coalición con los núcleos políticos afines o que mantengan ideologías parecidas. Esa coalición no puede basarse en la liga de simples intereses políticos o en la suma de acciones personalistas para la satisfacción de ambiciones individuales, sino que debe tener como fundamento y finalidad, un programa de carácter socialista democrático, a fin de satisfacer las apetencias del mejoramiento social- económico que siente el pueblo.

Para los apegados a las viejas costumbres en quiebra, para las mentalidades que no avanzan a pesar de los progresos de la civilización, para los que no perciben las señales de los nuevos tiempos la coalición socialista democrática parecerá incongruente con el ancestro del Partido Liberal. Pero si revisan el programa mínimo de 1933 y nuestro Manifiesto-Programa de 28 de octubre de 1934, de evidente raíz martiana, encontrarán que en esos programas—con los que logramos el resurgimiento del glorioso Partido Liberal abatido por los acontecimientos ocurridos en el primero de dichos años—recogimos no sólo el legado de los libertadores, sino las tendencias sanamente avanzadas de los nuevos tiempos.

En la Convención Nacional Liberal celebrada el 10 de agosto de 1937, —uno de los actos más concurridos y entusiastas que recuerda nuestra historia política—se afirmó la necesidad de tomar una nueva ruta, esforzándonos para organizar el trabajo, el capital y la propiedad, de manera que los cubanos no tengan que hacer política para ganarse la vida mendigando las migajas de los festines presupuestales y que la personalidad de los líderes no dependa de su habilidad para procurar puestos públicos sino de la altura de sus ideas, de la honorabilidad de su conducta, de su capacidad como estadista.

Consecuente con esta idea matriz, el comité ejecutivo nacional, en su sesión de 15 de octubre de 1938, consideró que para lograr esto era necesario que los partidos políticos que aman la democracia y desean su desenvolvimiento conforme a la tradición del pensamiento cubano y con asimilación de las conquistas efectivas de los nuevos tiempos, se juntasen, cambiasen ideas y se organizacen, e invitó a otros partidos a estudiar serenamente la actual situación política, económica y social de Cuba, la acción a desarrollar en la próxima contiende electoral y el tipo de constitución a defender en la próxima Convención Constituyente.

Véase cómo el partido Liberal no se ha desviado en ningún instante de su ideología claramente martiana y sanamente avanzada. Pero no puede ser una recta interpretación a la concepción martiana si no fortalecemos el concepto de la democracia, haciendo pasar a ésta de su actitud pasiva a una acción militante, y si no damos al rumbo de la economía nacional un sentido socialista, que, sin suprimir la iniciativa individual ni el respeto de la propiedad privada, traslade, sin embargo, al campo de la realidad palpable, concreta y objetiva, la frase tan manoseada como nunca practicada: «Con todos y para todos».

Los liberales de ahora y de mañana tenemos que salvaguardar los grandes principios que hicieron inmortal al viejo liberalismo. Pero no podemos cerrar los ojos a un mundo en convulsión y seguir usando las mismas armas que los obstáculos han mellado y que resultan anacrónicas ante los progresos alcanzados por la humanidad. El respeto a las libertades cívicas, el principio de las tolerancias de todas las ideologías, la dignidad del individuo, la santidad de la vida humana, la diversidad cultural que proviene de las iniciativas individuales, la competencia de las ideas en la arena del pensamiento y de la acción, las carreras abiertas al talento, la igualdad de oportunidades ante la vida, la no discriminación racial, la lucha infinita contra los principios y los poderes de la reacción, constituyen los elementos de la doctrina liberal que brillan con fulgor imperecedero en el mundo entero. Mas fueron las grandes conquistas del movimiento liberal de los siglos XVII, XVIII y XIX. Pero pensar que esos objetivos pueden mantenerse utilizando los métodos del viejo liberalismo, es cerrar los ojos ante la dinámica de la Historia. Los objetivos son permanentemente válidos. Mas para lograrlos el liberalismo tiene que cambiar su base económica, su táctica política, su enfoque de la vida. Su base económica tiene que cambiar el «laissez-faire» por la economía dirigida, al menos, en las grandes producciones. Su táctica política debe sustituir la pasividad y la lamentación por la militancia disciplinada. Su base fundamental debe cambiar la imprevisión capitalista por el bienestar de la mayoría. Su énfasis filosófico debe abandonar los derechos de la élite por el mejoramiento de las grandes masas ciudadanas.

Como dice un escritor contemporáneo, «en lugar de un liberalismo que presenta constantemente la visión del martirologio, necesitamos un liberalismo sin lágrimas, tan confiado y tan agresivo en sus objetivos económicos y en sus tácticas políticas, como lo fué el liberalismo clásico en su época. El liberalismo es un soldado que ha ganado muchas batallas en la constante guerra del espíritu humano, pero que tiene ahora que trasladarse a un frente nuevo. Ha venido desenvolviéndose a través de dificultosos caminos para llegar él. Ahora que está sin este nuevo frente, necesita un nuevo uniforme, nuevas municiones, nuevas órdenes de pelea. Los problemas de teoría política y de organización económica que yacen ante nosotros son tan vastos y tan desconocidos como aquellos con que se enfrentaron Hume, Locke Smith, Rousseau, Diderot, Jefferson, en otras crisis anteriores del espíritu humano. A los que creen que al liberalismo le falta nervio y que la democracia corre peligro por el superior empuje de las fuerzas totalitarias, debemos responder energizando al liberalismo con una organización disciplinada, cambiando nuestro concepto de la vieja democracia por el de la democracia fuerte, sustituyendo la vieja economía que pone las masas ciudadanas a merced de los más osados y de los seculares explotadores de la humanidad, por una nueva estructuración social económica que haga partícipes de la economía nacional a todo el pueblo y no sólo a una minoría de la sociedad.

Con ese elevado pensamiento, y deseosos de transformar en acción estas palabras, el Comité Ejecutivo Nacional del partido Liberal, reunido en sesión extraordinaria el día 10 de marzo de 1939, acuerda:

Primero: Nombrar una comisión compuesta por tres representantes, tres senadores, los presidentes de los comités ejecutivos provinciales o las personas que los comités designen en caso de ausencia o impedimento de los presidentes, y tres miembros del Comité Ejecutivo Nacional, todos del partido Liberal, para que, en contacto con comisiones análogas de otras agrupaciones políticas de ideas afines, redacte las bases de una coalición de carácter socialista democrática y el proyecto de programa constitucional que defenderán los partidos coligados bajo esa tendencia en las próximas elecciones de delegados a la Convención Constituyente;

Segundo: Ratificar y hacer eje de la acción de esa comisión los puntos básicos constitucionales acordados en 28 de octubre de 1934 y el proyecto de Constitución de 16 de diciembre de 1936, y

Tercero: Someter en su día, tanto este acuerdo como los actos del Comité Liberal Gestor de la Coalición Socialista Democrática a la ratificación de la Asamblea Nacional producto de la próxima reorganización.

La Habana, 10 de marzo de 1939.

Asistentes a la junta

Enrique Recio, Luis Caíñas Milanés, P. Piedra, Rosell, Manuel Benítez, Calvo Tarafa, José M. Casanova, Zenón Zamora, Gustavo Gutiérrez, Coto Leiseca, Fernando del Pino, A. Alemán, Américo Portuondo, F. Guerra, L. Grau Agüero, Capestany, Irael Pérez, Miguel Fundora, Santos Jiménez, Delfín Campañá, J. A. Vinent.

Néstor Carbonell, L. Bautista, Manuel Balán, García Herrera, Zervigón, García Guerra, Alvaro Armiñán, Juan Mendieta, Morales Pons, García Birba, Santiago Pérez, Aurelio Riverón, J. F. López, Martínez Leiro, Salvador García Ramos, Anselmo Alliegro, Grave de Peralta, Guillermo Tapia, Miguel A. Cisneros, González Parra, Oscar Gans, Domingo Galdós y muchos más.

Aprobada la moción

A la una de la mañana, con una votación de diecinueve a favor y dos en contra, aprobaron los miembros del Ejecutivo la moción.

Al discutirse la parte dispositiva, aprobándose cada uno de sus artículos, se presentó una enmienda de los senadores Capestany y Casanova.

El representante García Birba pronunció un vibrante discurso, en apoyo de la enmienda aludida, que se refiere al origen del partido Liberal.

En hora avanzada de esta madrugada continuaba la sesión del Ejecutivo Liberal.

PURGANTE LE ROY

Vendrá desde hoy en dos tamaños

El frasco entero tan conocido y

además un nuevo 1/2 frasco

E. PAPILLAUD Farm. 1re cl. 51, rue de Seine PARIS

FOLLETOS APARTADO 137 HABANA

PURGANTE LE ROY

MOVIMIENTO POLITICO

Visitó ayer las oficinas electorales del partido Acción Republicana, en San Lázaro, 324, el senador pinareño Octavio Rivero Partagás.

Expuso a los líderes habaneros de AR señores Carlos Peláez, Radio Cremata, Carlos Márquez Sterling y Alberto García Valdés, la vigorosa labor de proselitismo y propaganda que esa organización política viene realizando en Pinar del Río.

Allí los republicanos Ramón Fuentes Junco y Luis del Callado, en la Capital; el doctor Manuel Martí, en Artemisa; la señora Rosalía Martínez, en Los Palacios y otros entusiastas miembros del Partido han laborado con efectividad.

De Oriente nos llegan impresiones sobre la fuerte acción propagandista que viene realizando por el Partido Auténtico Realista el doctor Rafael Díaz Betancourt, director del hospital civil de Holguín, y activo elemento de la política en el enorme término oriental.

Los telegrafistas que en comisión se entrevistaron ayer con el senador Caíñas Milanés, para exponerle la necesidad de modificar cierto plan de remoción de personal en el Centro Telegráfico de Bayamo—efectuado a solisitud del senador oriental—, lograron el más satisfactorio resultado en su gestión. Expuestas las razonas en que fundaban sus demandas, recordaron la ley de 18 de marzo de 1015, que ampara a los telegrafistas, consiguieron que fueran hechas las rectificaciones oportunas.

Los dirigentes de la Asociación Nacional de Telegrafistas se mostraron muy complacidos del resultado de la entrevista con el senador Caíñas Milanés, al que hallaron en el plano de franca transigencia coordinando los intereses políticos con los derechos de quienes forman parte del cuerpo de telegrafistas en cualquier centro de aquella provincia.

José Sosa Calcines, presidente del comité ejecutivo provincial del CND en la provincia de Camagüey, nos ofrece la noticia de que ese organismo se reunirá dentro de muy breves días para tratar de la renuncia que de ese cargo tiene presentada nuestro comunicante.

El doctor Gonzalo Menéndez, jefe de los demócratas-republicanos de Mayarí, Oriente, se encuentra en la Habana. Da las más optimistas impresiones del estado allí del Partido en organización.

CONSTRUIDOS PARA LOS TROPICOS

Esta es la manera verdaderamente íntima de disfrutar de su viaje a New York. Seis magníficos turboeléctricos encabezan ahora la Gran Flota Blanca. Con piscinas de natación al aire libre, orquestas, películas sonoras y superior cocina, estos son los buques preferidos por los buenos "connaisseurs". Solamente hay una clase abordo de la Gran Flota Blanca - primera clase.

Servicio Semanal de Pasaje y Flete de la Habana a New York.

También semanal a New Orleans; quincenal de Boston a la Habana. Conexiones en la Habana para puertos de Centro y Sur América.

UNITED FRUIT COMPANY

Departamento de Pasajes: Prado 262, Tel. M-7238, M-9529

Oficinas Generales: Muelle de Sta. Clara, Tel. M-6975

La Gran Flota Blanca

EN EL CDUB ATENAS

Pronunció anoche en los salones del Club Atenas la conferencia de turno el doctor Juan Marinello, en representación del partido Unión Revolucionaria.

Refirióse al proyecto de bases publicado por su Partido en que los problemas del temario que se viene desarrollando en el club Atenas dijo que aparecen con el tratamiento práctico y sintético que corresponde a una carta constitucional.

Enumeró el conferenciante las medidas que propugna su Partido sobre las numerosas cuestiones de economía, trabajo, inmigración, educación y discriminación.

E. P. D.

LA SEÑORA

MARGARITA DEL MONTE Y LANCIS VIUDA DE SANCHEZ

HA FALLECIDO

Después de recibir los Santos Sacramentos y la Bendición Papal.

Y dispuesto su entierro para hoy, Sábado 11, a las 9 a. m., los que suscriben, hijos, hijos políticos, hermanas, nietos y nietos políticos, en su nombre y en el de los demás familiares ruegan a las personas de su amistad se sirvan acompañarlos a la conducción del cadáver desde la casa mortuoria calle 19 No. 1002 esquina a 10, Vedado, al Cementerio de Colón, favor que agradecerán profundamente.

La Habana, Marzo 11 de 1939.

Gloria, Aida, Alberto, Raúl y Enrique Sánchez y del Monte; Dr. Domingo Tamargo; Cruz Betancourt; Marta Dotres; Hortensia D. Vda. de Lamar; Genoveva D. Vda. de Lamadriz (ausentes); Leticia del Monte y Lancís; Ana Gloria, Domingo, Margarita y Alberto Tamargo y Sánchez; Rafael, Aida, Luis y Beatriz Muñoz y Sánchez (ausente); Dagmar y Pilar Sánchez Betancourt; Dr. Francisco Díaz Silveira; Floral y Sánchez; Dr. Gustavo Cuervo Rubio; Dr. Antonio M. Valdés Dapena.

¡Se suplica no envíen flores ni coronas.

FUNERARIA DE PRIMERA CLASE DE JOSE C. VIOR

ESPADA 254 TELEFONOS U-3838 Y U-5252

M.E.C.D. 2016

PENETRAN EN CUBA HEBREOS EXILADOS SIN LA DEBIDA AUTORIZACION DE LA SECRETARIA DEL TRABAJO

RECIBIMOS NUEVAS E IMPORTANTES ADHESIONES AL HOMENAJE A NUESTRO DIRECTOR

(COLUMNA CINCO)

LA RATIFICACION DEL TRATADO DE LA HAYA ES LA ASPIRACION SANITARIA DEL CONTINENTE

Veintisiete acuerdos internacionales tomados en Montevideo. Privilegios de la aviación con fines sanitarios. Importantes declaraciones del Delegado de Cuba al DIARIO DE LA MARINA

El doctor Andrés Rivero Agüero, Jefe de Consultores de Sanidad y Beneficencia y Secretario del Ejecutivo del Instituto Técnico de Salubridad Rural, a su regreso a La Habana, procedente de Montevideo, donde representó a aquellos organismos en la Primera Convención Panamericana de Sanidad Aérea. En la fotografía le rodean su esposa, su hijito, el Secretario de Defensa, doctor Domingo R. Ramos, y otras altas personalidades y amigos.

«Estoy muy satisfecho de haber ido representando al Servicio Técnico de Salubridad Rural y a la Secretaría de Sanidad, a la Primera Conferencia Panamericana de Aviación Sanitaria», nos dice el doctor Andrés Rivero Agüero, jefe de los consultores de Sanidad y secretario del Comité Ejecutivo del Instituto Técnico de Salubridad Rural, filial del Consejo Corporativo de Educación, Sanidad y Beneficencia, y que fué como delegado de Cuba a dicha justa científica que acaba de celebrarse en la ciudad de Montevideo, Uruguay.

En el propio muelle de la antigua Machina, y a reserva de darnos copia del informe que rendirá al Gobierno de su gestión en el importante acto internacional y también de sus observaciones y estudios sobre distintas materias en los principales países de Sudamérica, tales como Chile, Argentina, Perú, el propio Uruguay y otros, nos dijo:

«Se ha trabajado intensamente con resultados fecundos, pensando cada delegado en los intereses de la sanidad de su respectivo país y, en conjunto, en la defensa sanitaria del Continente. Baste decir que se llegaron a 27 conclusiones, que son 27 estudios y 27 acuerdos internacionales de cuyo acatamiento y exacto cumplimiento por los países de América toda, depende en mucho la salud y bienestar de todos los que vivimos y laboramos en el hemisferio occidental.

Las aspiraciones del Continente

Esos estudios y acuerdos, continuó diciéndonos el doctor Rivero Agüero, sobre Aviación Sanitaria, medicina aeronáutica y Sanidad Aérea, son los que resumen en la hora actual las aspiraciones del Continente, tales como la ratificación, por los países que no lo hayan hecho, de la Convención de La Haya; instalación y funcionamiento de acuerdo con lo estipulado en dicha Convención de los aeródromos y aeropuertos sanitarios en el tiempo más breve posible; organización de un cuerpo de aviones con fines sanitarios y cuyos resultados prácticos y magníficos acaban de palparse en el país hermano de Chile con motivo de su último desastre, y por medio de la brillante aviacion sanitaria argentina; creación de un organismo jurídico que sea nexo y vínculo de estos problemas en el Continente americano; estudio de los efectos de los vuelos a grandes alturas y, en todo caso, cuando se pasa de cuatro mil metros, tanto en los pasajeros como en los pilotos; privilegios internacionales de la aviación con fines sanitarios; control de la aviación para salvaguardar al Contiente de la invasión de enfermedades infecto-contagiosas, porque en aras de la velocidad, que es la razón de ser de la aviación, que significa progreso y civilización, se descuidan indicaciones sanitarias que pueden ser motivos de epidemias incontrolables, pues mientras se incuba una enfermedad trasmisible se puede recorrer medio mundo, etc. Todos estos puntos, y veinte y tantos más, a cual más importante, han ocupado la atención de esta Conferencia Panamericana».

Las cooperativas de productores lecheros

Continuamos interrogando al joven letrado de Sanidad y Beneficencia del Ejecutivo del Instituto Técnico de Salubridad Rural. Gustoso nos contesta, no obstante sus deseos de abandonar los muelles donde cientos de amigos le abrazan.

El doctor Rivero Agüero nos dice:

«También he aprovechado el tiempo para estudiar en el Uruguay la organización de las cooperativas de productores lecheros, que su aplicación en Cuba sería la solución de nuestro eterno problema de la leche y sus derivados».

«Y traigo, especialmente para mi amigo el coronel Fulgencio Batista, algo muy interesante, cual es el establecimiento en Cuba de los restaurants populares que en el Uruguay han dado un resultado práctico admirable, tanto que aquél es el país sin mendigos, debido principalmente a estos restaurants que sirven la comida gratis a unos y a muy bajo precio a otros. El coronel Batista, que tiene como una de sus más hermosas aspiraciones el conseguir que «no haya cubano que se acueste sin comer», puede calorizar esta idea, adaptándola a nuestro medio con las modificaciones que nuestras peculiaridades exijan. Para contribuir a esa aspiración del coronel Batista, que es todo un plan de Gobierno, estoy terminando el estudio en sus distintos aspectos de la legislación que sería preciso acometer, y medios y forma de hacerla práctica y útil.

En los muelles, como dejamos expuesto, advertimos la presencia de numerosas autoridades y amigos del doctor Rivero Agüero que le saludaron y abrazaron tan pronto desembarcó del «Reina del Pacífico». Entre otras, se hallaban allí los doctores Domingo F. Ramos, secretario de Defensa; Hugo Roberts, jefe del Servicio de Cuarentenas de la República; el director de Beneficencia, abogados, empleados y médicos de la Secretaría de Sanidad y de otras instituciones sanitarias a que está ligado el distinguido galeno.

Sí, Sí, Pero... Regálame Un Philips

Quién no desea tener un PHILIPS? Quién no quisiera proporcionarse el privilegio de poseer el Radio cuya superioridad nadie discute — cuyo principal pregonero es el propio público al elogiarlo con expontáneo entusiasmo? Usted no ha oído alguna vez la conocida frase: "Nada hay comparable a un **PHILIPS"?**

ANUNCIO DE VADIA

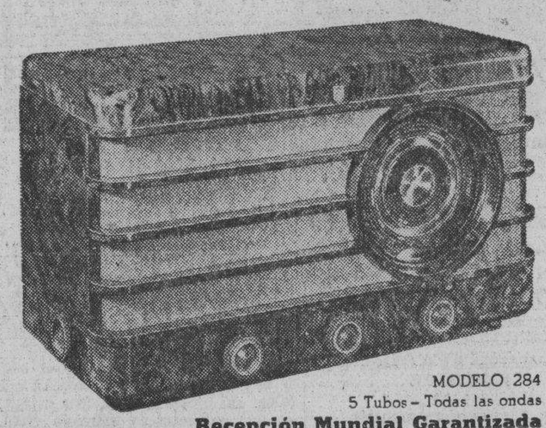

MODELO 284
5 Tubos — Todas las ondas
Recepción Mundial Garantizada

Aquéllos que están "enterados", aquéllos que saben "distinguir" — aquéllos que no se conforman con algo "parecido", eligen el **PHILIPS...** y hasta "sugieren" el **PHILIPS** como el regalo más codiciado.

DOCE MODELOS, DE $57.50 A $465.00

GIRALT

O'REILLY 61 - TELEFS. M-9944, M-9945 • SAN RAFAEL 155 - TELEF. A-6511

SUS 30 AÑOS DE VIDA PIADOSA Y FECUNDA FUERON CELEBRADOS POR LA CRUZ ROJA NACIONAL CUBANA

Destacadas figuras del Gobierno cubano y de la diplomacia extranjera asistieron al hermoso acto, en que fué condecorada la señora Quintana de Angones. Brillante discurso de Medina

Instante en que el presidente de la Cruz Roja Nacional Cubana, doctor Enrique Alonso Pujol, condecoraba a la noble dama Lolita Quintana de Angones, como consagración de la gigantesca labor desarrollada por la misma en la guerra civil española.

Una de las instituciones más prestigiosas de la República, o sea la Cruz Roja Nacional Cubana, celebró ayer sus 30 años de existencia piadosa y fecunda con un acto elocuente, bello, significativo.

En su edificio de Zulueta próximo a Teniente Rey se congregaban numerosos y distinguidos elementos que esperaban una feliz oportunidad para exteriorizar la simpatía que les inspira dicha institución.

Poco después de las cinco p. m. comenzó el acto, que presidieron su titular, el doctor Enrique Alonso Pujol; el capitán Owens Parr, quien representaba al Coronel Fulgencio Batista; el Dr. Eduardo Escasena y Quílez; el Excmo. señor Representante del Estado Español, don Miguel Espinós; el primer secretario de la representación de ese Estado, don Miguel Espeliús, conde de Morales; el presidente del Comité Nacionalista Español, don Elicio Argüelles; el Jefe Territorial de Falange Española, señor Francisco Alvarez; el Excmo. Sr. Ministro de Chile, Dr. Emilio Edwards Bello; el Excmo. Sr. Ministro de la República Dominicana, Sr. Abel Henríquez; el señor Faustino Angones; el Dr. Santiago Verdeja, Ministro de Cuba en París, y otras personalidades.

En lugar preferente, a la vera de la Presidencia, la distinguida dama Lolita Quintana de Angones, que luego fué condecorada en atención a los eminentes servicios prestados en España como delegada de la Cruz Roja Cubana.

Entre los demás concurrentes se hallaban dos Salvador Ruiz de Luna, delegado de intercambio y propaganda de Falange Española; el doctor Pastor del Río, Faustino Grana García, presidente del Centro Asturiano; su distinguida esposa señora Modesta Rodríguez de Grana y su linda hija; el comandante doctor Ignacio Pla, delegado de la Cruz Roja Española, Aquilino Entralgo y señora; don Modesto Morales Díaz, Cayetano García Lago, presidente del Centro Gallego de la Habana; José García y García, José Manuel Torga; nuestro compañero Manolo Solís Mendieta, Luis de Posada, Pablo R. Presno, Miguel Roldán, Salvador Gumbau y Cándido Posada; el escritor Gerardo Gallegos; Salomón Maduro, Manuel A. Ramos, Francisco Menéndez, Ramón Caveda, Andrés Terry, doctores Devesa, Acosta y Medina; el teniente coronel Evelio Figarola Infante, secretario e inspector general de la Cruz Roja Cubana; el teniente coronel Mesa Ramos, los comandantes Ardois, Novoa y Sánchez Ocejo; los capitanes García, Poey, Uría, Caballero y Bianchi, el doctor José Ignacio de la Cámara y José Gasch y señora.

Palabras del Dr. Pujol

El presidente de la Cruz Roja hizo uso de la palabra después que la Banda de la institución ejecutó el emotivo himno nacional. Se refirió a la fundación de la benemérita sociedad que se honra en presidir, hecho que se realizó en el año 1909, por iniciativa de un grupo de hombres de buena voluntad. Agrega que a través de seis lustros ha realizado una labor sencillamente formidable, con el concurso después, de muchas personalidades e instituciones.

Luego se refiere a los valiosos elementos que en la memorable fecha serán condecorados, citando especialmente a la señora Dolores Quintana de Angones, dama nobilísima que en estos últimos dos años realizó una labor altamente humanitaria en España, con motivo de la guerra civil, en su calidad de Delegada de la Cruz Roja Cubana.

Esta institución—agrega el presidente—se honra hoy sobremanera al condecorar a su delegada, que puso muy alto el pabellón de Cuba, y supo derrochar su ternura y heroísmo en los campos de batalla, donde quedaban ruinas y desolación... En ese instante el doctor Alonso Pujol prende en el noble pecho de la señora Quintana de Angones la insignia de Gran Oficial de la Orden de Honor y Mérito. Ella dice frases de agradecimiento. Y la concurrencia le dedica una ovación prolongada y emocionante. La señora de Angones es obsequiada simultáneamente con bello ramo de flores.

A la vez fueron condecorados los capitanes de la Cruz Roja Andrés Baltasar Abela, y Aurelio Bartolomés, así como los tenientes Alejandro Espinosa, José Vigón y José Muela. Todos fueron objeto de cálidos aplausos.

Discurso del doctor Medina

Habla acto seguido el doctor Pedro Medina, joven culto y atildado. Evoca también la fundación de la piadosa entidad, de la que fueron primer presidente y secretario el doctor Diego Tamayo, desaparecido ya, y don Eugenio Sánchez de Fuentes, que se hallaba presenciando el acto, para satisfacción de todos.

Habla de los fines elevados de la Cruz Roja universal, como son el seguir a los ejércitos durante la guerra, a fin de mitigar los dolores humanos dentro de lo posible. Y durante la paz, con un programa altamente caritativo en diversos aspectos, como acudir a los lugares en que ocurren catástrofes: terremotos, inundaciones, incendios, etc.

Y al referirse a la guerra española dice que la Cruz Roja Cubana—inspirada en la confraternidad que siempre unió a cubanos y españoles—imció una colecta en Cuba, enviando a los bandos en lucha varios miles de pesos. Y luego tuvo su delegada oficial en la ilustre dama Lolita Quintana de Angones, a quien se acaba de condecorar. (Aplausos).

Se refiere también el orador al terremoto que acaba de asolar una parte de Chile, y con motivo del cual la Cruz Roja Cubana realizó una suscripción de gran alcance, en la que se destacaron por su generosidad los militares cubanos, y particularmente el coronel Batista, que dedica grandes atenciones a la Cruz Roja.

Cita luego los servicios implantados por la institución para beneficiar a las clases populares humildes, y después de desear que la Cruz Roja celebre muchos aniversarios más termina haciendo votos porque el hombre no sea lobo para el hombre. Que haya paz en la tierra. Y que si desgraciadamente se inicia la lucha en este o aquel lugar, la Cruz Roja estará en disposición de ocupar su puesto, no olvidando el postulado clásico y sublime: **Prodiga la caridad hasta entre los propios enemigos.**

Una salva de aplausos coronó las últimas palabras del doctor Medina, terminando instantes después la gran fiesta-aniversario de la gloriosa Cruz Roja Cubana.

Los almacenistas y cosecheros de tabaco se adhieren al homenaje al Director del Diario de la Marina

Una comisión ejecutiva de la Asociación de Almacenistas y Cosecheros de Tabaco comunicó al Dr. Rivero el acuerdo, que fué tomado por unanimidad. Intercambio de frases cordiales

En la mañana de ayer visitó al director del DIARIO DE LA MARINA, doctor José I. Rivero una nutrida comisión de miembros ejecutivos de la «Asociación de Almacenistas y Cosecheros de Tabaco de Cuba».

Los visitantes honraron nuestra Dirección con el propósito de brindarle al doctor Rivero el testimonio más entusiasta de sus simpatías con motivo del homenaje nacional que organiza la «Federación Nacional de Organizaciones Obreras de Empresas Periodísticas y sus Anexos».

Este homenaje se le brindará al doctor Rivero con motivo de cumplir en fecha próxima veinte años de labor al frente del DIARIO DE LA MARINA.

Los señores Comisionados de la Asociación de Almacenistas y Cosecheros de Tabacos de Cuba fueron amablemente recibidos por el doctor Rivero. Después de los saludos de ritual, el Presidente de honor de dicha Institución, señor Gerardo Caracena en nombre de sus compañeros hizo saber a nuestro Director que se complacía en entregarle copias del acuerdo tomado en Junta Directiva, de adherirse a ese homenaje y de la carta que en este sentido hubo de dirigírsele al doctor Oscar Zayas, Director de «Avance», cuando por medio de sus columnas fué lanzada la idea que hoy con tanto entusiasmo los elementos tabacaleros calorizan.

El señor Caracena también tuvo frases de elogio para el doctor Rivero al proclamar que como cubano se sentía orgulloso de que hubiese una pluma ilustre que se esforzara en defender los intereses económicos del país en los instantes precisamente en que más necesaria era esta defensa. Añadió que todos los integrantes de la «Asociación de Almacenistas y Cosecheros de Tabaco de Cuba» acudirían como un solo hombre a un homenaje del cual se sentían satisfechos por que iba a sintetizar el anhelo de miles de cubanos, amantes de la paz y del progreso de la tierra en que habían nacido.

Entusiastas aplausos silenciaron las últimas frases del señor Gerardo Caracena, tan sencillas y espontáneas que lograron llegar al alma de todos los que a acto tan simpático asistiamos.

El doctor Rivero, después de apagado el eco de los aplausos, con frases sencillas y sinceras, agradeció a los tabacaleros el testimonio de admiración y simpatía que se le rendía. Con firmeza expuso nuestro Director sus propósitos de continuar laborando por el bien de Cuba, declarando que su deber era el de combatir a los que trataban de arrastrar al pueblo por sendas tortuosas, convertidos en falsos apóstoles de credos equivocados. El doctor Rivero dijo a los presentes que la clarinada del deber lo encontraría en su puesto de honor y que si aceptaba el homenaje que se le iba a tributar, era por qué precisamente la idea había partido de hombres humildes, libres de prejuicios perturbadores y acreedores por lo tanto a que no se les desairara.

La Comisión, ya aludida, de la «Asociación de Almacenistas y Cosecheros de Tabaco de Cuba» estaba integrada por los señores Leslie Pantin, Presidente efectivo de la institución; Gerardo Caracena, Presidente de Honor; Manuel Fernández Valle, Secretario; Ricardo Casado, Vice Secretario y Manuel Lozano, Gabriel Piedra, Félix Menéndez, Rosendo Pérez, Cipriano Fernández, Rogelio Pérez, José Toraño, Aurelio Cano y José Benito González, Vocales.

También estaban presentes, Mario Cisneros y Nicomedes Viejo, de la F. N. O. O. E. P.

La comunicación entregada a nuestro Director por la citada Comisión fué la siguiente:

«Sr. Doctor José I. Rivero.
Director del DIARIO DE LA MARINA.
Presente.

Muy señor mío y amigo:

Con esta fecha nos dirigimos al señor Director de «Avance» para expresarle nuestra absoluta identificación con el propósito de rendir a usted un homenaje de carácter nacional y darle cuenta, muy gustosamente, de las muestras de entusiasmo con que, (anticipándonos por nuestra parte al referido propósito), evidenció la Corporación en Junta General los sentimientos de gratitud, admiración y simpatía que hay para usted en el giro de tabaco y que estimamos existen igualmente en toda la sociedad cubana, por que son muchas y muy poderosas las causas que así lo justifican.

Le adjunto copia de la carta al señor Director de «Avance» y hago mía también en el orden personal la expresión de tales sentimientos al reiterarlos ante usted por la presente.

Suyo muy atto. s. s. y affmo. amigo,

Leslie Pantin,
Presidente.»

La carta a que hace referencia la comunicación que hemos copiado dice así:

«Muy señor mío»:

En Junta General celebrada por esta Asociación fué conocida la feliz iniciativa de rentir un homenaje nacional al doctor José I. Rivero, Director del DIARIO DE LA MARINA, con motivo de sus veinte años al frente de ese periódico, verdadero prestigio de la prensa americana.

Esto solo sería ya, de por sí, razón suficiente para justificar ese homenaje; pero la labor especial desarrollada en los últimos tiempos por el doctor Rivero, poniendo su brillante pluma al servicio de la causa del orden, virilmente y con riesgo de la vida, hace que, en general, cuantos conocemos y respetamos los principios de la moral cristiana, y, de modo muy particular, las llamadas clases económicas, sientan por el noble y esforzado defensor de tales principios toda la gratitud a que es acreedor, junto a la admiración que hubo siempre para su talento esclarecido.

Consecuente con estos sentimientos, arraigadísimos en nuestro giro, los asistentes a dicha Junta General, puestos de pie y entre aplausos nutridísimos, acordaron adherirse a la expresada iniciativa, que debe tener también, en justicia, la simpatía de todo el pueblo de Cuba.

Lo que nos complace vivamente comunicar a usted, mientras quedamos en espera de conocer detalles sobre la organización del acto, para los fines consiguientes.

De usted con la mayor consideración,

Leslie Pantin,
Presidente.»

LA COMISION DE LOS SALARIOS ACUERDA LA TARIFA FLEXIBLE EN LA INDUSTRIA DEL MUEBLE

Tratarán el martes, 14, sobre los sueldos de los gastronómicos. Créese que obtendrán un pequeño aumento en lo que hoy ganan. Ordenan varias reposiciones de obreros en el Molino Arrocero

Conforme había acordado, la Comisión Nacional de Salarios Mínimos, se reunió últimamente en la Secretaría del Trabajo para tratar el problema de la industria del mueble, por haberse dirigido a ese organismo el Sindicato General de Carpinteros, Ebanistas y sus Anexos, reclamando aumento de salarios.

Después de las investigaciones practicadas por la Sub-Comisión designada al efecto, y las que personalmente llevaron a cabo los delegados, se procedió a la discusión de los jornales, acordándose establecer una escala flexible en esa industria, con un aumento de salarios para los maestros dirigentes, carpinteros, ebanistas, medio carpintero, medio ebanista, armadores, y demás empleados que se dedican a esas labores.

Al mismo tiempo, los Comisionados trataron en principio los problemas que en ese giro industrial se presentan con el clandestinaje y la competencia desleal, admitiéndose que esto perjudica al propio obrero que trabaja en esas condiciones, por lo que en otra oportunidad esperan abordarlos, para que sea recomendada su eliminación del mercado y de todos los municipios.

Los Gastronómicos

Debido al interés que tenían los miembros de la Comisión de Salarios Mínimos en resolver el problema de la industria del mueble, no pudo liquidar el de los gastronómicos que se trató en principio, solamente declarándose en sesión permanente ese organismo, para concluirlo el próximo martes, con vista a los datos adquiridos y al dictamen de la Sub-comisión de industria y comercio; se sabe que los dependientes, camareros, mozos de limpieza, y demás empleados de hoteles, restaurantes, casas de huéspedes y cafés, obtendrán un pequeño aumento en sus salarios teniéndose en cuenta la categoría de cada uno de esos comercios, y durante la época del turismo.

Ordena reposiciones en el Molino Arrocero

El Secretario del Trabajo ha declarado con lugar el recurso interpuesto contra la resolución del Director General del Trabajo, por la Sociedad de Conductores de Camiones y Carros de la Habana, y por los señores Hipólito Córdova y otros, en el expediente número 1,409-H de 1938, disponiendo que el patrono señor Melanio Acosta S.A., reponga inmediatamente a los obreros Hipólito G. Córdova, Andrés Piñeiro Hernández, Alberto Saavedra Martínez, Julio Cano e Infanzón, Antonio Solís Gutiérrez y Antonio Rodríguez García, en los cargos que desempeñaban en la empresa, «Primer Molino Arrocero de Cuba», de donde fueron desplazados sin causa justificada.

Recursos de alzada presentados en Trabajo

Por el Secretario del Trabajo, se ha declarado inadmisible el recurso de alzada del señor Pedro Naranjo, a nombre del Sindicato de Zapateros y Similares de Matanzas, interpuesto para ante el señor Presidente de la República, por no existir resolución del proveyente, y anulando las actas de notificación para que se haga de nuevo, en forma reglamentaria.

No obstante, la Secretaría del Trabajo ha admitido el recurso de alzada interpuesto ante el Presidente de la República, por los señores Martí y Monavia, en el expediente número 1,697-H y elevando los antecedentes para la sustanciación del mismo, y ha admitido también otro recurso de alzada interpuesto ante el Presidente de la República por la señora Flora Recio y Sánchez en el expediente número 670 de 1938 y elevando los antecedentes del mismo para su sustanciación.

Restablecido el Secretario del Trabajo

El Director General del Trabajo, doctor José Suárez Rivas, dijo a los repórters, que el Dr. Portuondo Domenech, se encuentra casi restablecido de la pequeña dolencia que sufre en una pierna, y que desde el próximo lunes, comenzaría a despachar en la Secretaría, como de costumbre.

Penetran sin autorización los judíos en Cuba

En la Dirección General del Trabajo, se ha sabido extraoficialmente que no obstante negarse por la Secretaría del Trabajo, todas las peticiones de entrada de extranjeros, principalmente hebreos, éstos están desembarcando en Cuba sin la correspondiente autorización de esa dependencia, que es la llamada a resolver ese problema, ya que ello constituye una amenaza para los trabajadores nativos.

Indemnizaciones de Maternidad

La Delegación Provincial de Salud y Maternidad de la Habana, ha aprobado las reclamaciones de indemnización de maternidad, formuladas por las siguientes obreras:

María Vento González; Milagros Delgado D-Escoubet; María Castillo Pérez; Victoria Velázquez Cabrera; Dulce María Martínez González; Antonia González Dávila; Alejandrina Pérez Castro; Ernestina Padrón y Martín; Concepción de la Paz Fernández; Estela Li y Calvo; Aurea Lastra Delgado; Felicia Rodríguez Delgado; Gloria Santos Somonte; Consuelo Pérez Rodríguez; Liduvina Crespo y Alfonso; Rosa Salgado Rebollo; Esperanza Ramos de la Osa; Amparo Cuencas y Valdés; Carmen Moúriz Valdés; Julia Alvarez Ruiz y Silvina Izquierdo y González.

Alicia Soler Valdés; Edelmira E. Abín y Díaz; María Teresa Souchay; Juana Montero y Hernández; Nicasia La Rionda; Lourdes Chávez Rodríguez; Carmen Colás Isalgue; Julia María Alfonso Reyes; Margarita Rovira del Monte; Herminia Hernández Roche; Filomena Simó Martínez; Cándida Alvarez y Oliva; Luisa F. Landa Piedra; Antonia Fadrón González; Belén García Rizo; Felina León Rangel; Azucena Alorda González; Nieves Carrasco Brito; Hortensia González González; Mercedes María Sellar y Rodríguez y María A. Cruz y Landín.

El Club Deportivo Hispano-América pone en evidencia la injusticia que se comete con el industrial Armada

El señor Longinos Rodríguez, presidente del «Club Deportivo Hispano-América, ha dirigido a nuestro Director, doctor José I. Rivero, la carta que nos complacemos en reproducir a continuación:

La Habana, marzo 9 de 1939.
Sr. Director de DIADIO DE LA MARINA.
Ciudad.

Muy señor nuestro:

Hemos observado con honda contrariedad que nuestro distinguido asociado señor Rafael Armada ha sido objeto de una agresiva e improcedente actitud por parte de determinados sectores que no viene al caso nombrar, con motivo de haberse celebrado en el Campo Armada, que es de nuestra absoluta propiedad, un festival benéfico, denominado Plato Unico, en beneficio de la niñez desvalida de Cuba. Ante este ataque injusto el señor Armada creyó necesario publicar en los periódicos una carta aclarando su posición en cuanto a nuestro Club, en cuya carta explicó claramente que desde hace más de 10 años no figura activamente en nuestra sociedad y agregando otros particulares que ya son del conocimiento público.

Creemos que es nuestro deber dar a conocer también públicamente, que ratificamos en todas sus partes las manifestaciones del señor Armada por ser absolutamente verídicas, y agregamos que el hecho de haber cedido nuestro Campo a la entidad Auxilio Social, no significa más que una cosa: que esta sociedad nos abonó, por el alquiler de una noche, la suma de quinientos pesos, pagados, en parte, previamente y garantizado el pago total con una firma de nuestra confianza, cuyo pago final ha sido hecho a nosotros oportuna y satisfactoriamente, como podemos demostrar con facilidad.

Decimos más: que nuestra sociedad no sustenta ideología política alguna; que mantiene únicamente una sola ideología: la del deporte; y que igual que hicimos con Auxilio Social, lo haremos con cualquier otra entidad, de cualquier matiz, que nos alquile nuestra propiedad Campo Armada, para los fines lícitos que ella sustente, pagándonos, naturalmente, el alquiler que tenemos estipulado, pues es bien que se sepa que aquella propiedad nuestra nos cuesta mucho dinero que tenemos que invertir para su sostenimiento y otros conceptos, y nos es imprescindible obtener las mayores recaudaciones para cubrir estos gastos.

Nuestra sociedad es una comunidad fraternal en la que practicamos la verdadera camaradería. A ninguno de nuestros asociados le preguntamos más que una cosa: si es adicto a nuestras doctrinas esencialmente deportivas. Practicamos una verdadera y leal doctrina de hermanos, y en este punto estamos muy por encima de las ideologías, porque estrechamos la mano de todos y tendemos nuestros brazos de amistad a quienes se acercan a nosotros.

Precisamente por esta escuela de hermandad que observamos día a día es por lo que salimos al paso de toda intención equivocada o malévola en contra de uno de nuestros más queridos y fraternos coasociados: Rafael Armada Sagrera. A la vez que cumplimos con estos preceptos de amplia camaradería, hacemos resaltar la gran verdad de los hechos, que es la misma verdad dicha por el propio Armada en su carta pública.

Si es verdad que el pensamiento no delinque y que no hay un deseo de cometer una injusticia, como la que se está cometiendo con el señor Armada, debe rectificarse inmediatamente por quienes corresponda la especie lanzada de un modo incomprensible y sorprendente en contra de nuestro referido asociado.

Por los fueros de la justicia y de la verdad es que pedimos esta rectificación obligada e ineludible.

Muy atentamente rogamos a usted la publicación de esta carta y se lo agradecemos mucho quedando suyos affmos. y s. ss.,

CLUB DEPORTIVO HISPANO AMERICA
Longinos Rodríguez
Presidente

El team de tiro de la Policía

Con el propósito de celebrar varias competencias en Tampa y Miami, salieron ayer en el vapor americano «Cuba», los integrantes del team de tiro de la Policía Nacional, capitanes Teodoro López y José Martínez, el teniente Pablo M. Martínez, el sargento Otilio Soca y los vigilantes Félix López Sainz, Juan Delgado y José León.

En la Cancillería condecorarán hoy al General Beaver

A las once de la mañana de hoy, en el Salón de Actos de la Secretaría de Estado, tendrá efecto la ceremonia de hacer entrega al General Sandy Beaver, Presidente de «Riverside Military Academy», de la Orden Nacional de Mérito «Carlos Manuel de Céspedes», en el grado de Oficial.

El Secretario de Estado, doctor Juan J. Remos, ante los altos jefes de la Cancillería, impondrá al General Beaver la preciada condecoración.

El distinguido militar norteamericano estuvo recientemente en Cuba con una gran cantidad de alumnos de la mencionada academia militar.

Contratos ventajosos de «Películas Cubanas S. A.»

El doctor Emilio Núñez Portuondo, Ministro de Cuba en Lima, Perú, ha informado a la Secretaría de Estado que el señor Rafael Miquel y Zayas, representante en América del Sur de «Películas Cubanas S. A.», se encuentra desde hace días en dicha ciudad.

El señor Miquel—agrega—visita el Perú con objeto de introducir en aquel mercado las películas realizadas en Cuba, lo que ha logrado al firmar ventajosos contratos.

El representante de «Películas Cubanas S. A.», se propone establecer una agencia de dicha compañía en la capital peruana.

DE LA LEGACION DE LOS ESTADOS UNIDOS DEL BRASIL

SERVICIO CONSULAR

Información de interés a los brasileños naturalizados residentes en el extranjero

De acuerdo con el art. 27, párrafo único, del Decreto-Ley No. 389, de 25 de abril de 1938, se considerará que ha renunciado a la nacionalidad brasileña el naturalizado que vuelva a residir por más de dos años en su país de origen, o de su nacionalidad anterior, o que resida durante cinco años consecutivos fuera del Brasil, salvo si probare, dentro de tales plazos, que tiene la intención de regresar al Brasil, y que su residencia en el exterior obedece simplemente:

a) por motivos señalados de salud;

b) por negocios importantes con firmas brasileñas o establecidas en el Brasil;

c) por la representación de alguna institución brasileña de carácter científico, religioso o filantrópico;

d) por encontrarse al servicio del Gobierno.

En cada caso se hace necesaria la autorización del Gobierno Federal para exceder los plazos referidos. En cualquier hipótesis, excepto la última, tal autorización no podrá extender el plazo del exceso permitido más allá de tres años.

SORDOS NUEVA INVENCION

Con el NATURTON recuperará usted su oído natural.

El único aparato de su clase en Inglaterra patentado con dos cámaras no-eléctricas separadas.

Económico, sin alambre, sin baterías, casi invisible, excelentes resultados. Termina los ruidos en la cabeza. Solicite detalles. Corte este anuncio y envíeselo con su nombre y dirección a:

NATURTON CO., (Dept. D. O.)
83, Pall Mall, London, S. W. I., England.
Se solicitan agentes.

FEGD 2016

DIARIO DE LA MARINA

(S. A.)
FUNDADO EN 1832.
(Dirigido hasta 1919 por D. Nicolás Rivero y Muñiz)
DIRECTOR: Dr. JOSE I. RIVERO
ADMINISTRADOR D. CELSO GONZALEZ
Domicilio Social: PASEO DE MARTI, número 103
Joshua B. Powers, Ins. 220 East. 42nd. St. New York City

Editado por la Cía. DIARIO DE LA MARINA, (S. A.), cuyo programa consiste en la defensa de los intereses generales y permanentes de la Nación cubana, de los especiales de la Colonia Española establecida en la misma y de la unión y armonía entre los diversos elementos que conviven en el país». Art. 1o. de los Estatutos.

TELEFONOS DEL DIARIO

Dirección	M-2856
Administración	M-7911
Suscripciones	M-7911
Quejas	M-7911
Clasificados	M-7915
Jefe Redacción	M-1287
Redacción	M-7913
Sports	M-7912
Ag. Guanabacoa	XO-1584

PRECIOS DE SUSCRIPCION

	Territorio Nacional	Extranjero	Países Fuera del Convenio Postal
Año	$ 13.50	$ 17.00	$ 20.00
Semestre	7.00	9.00	11.00
Trimestre	3.75	5.00	6.00
Mes	1.30	—.—	—.—
Dominical Semestre	—.—	5.00	7.00

EDITORIAL

¿A qué esperan los elementos antidemagógicos para organizarse?

Recientemente exhortamos a la clase media cubana a que imitase a la mexicana, la cual ha constituído una Confederación para «luchar, haciendo uso de todos los medios, contra las ideas y tendencias comunistas».

Obedeció aquella exhortación al hecho de haber visto que en la agenda del Congreso de corporaciones obreras celebrado en esta capital, figuraba la sindicación forzosa, seguramente por recomendación o imposición de los líderes extremistas concurrentes al mismo.

Pero, según parece, nuestra clase media no se ha dado cuenta del peligro que supondría para ella o al menos para una gran parte de sus componentes, el establecimiento de la sindicación de tipo marxista, tras la cual se va, cuando no ha hecho ni la tentativa de organizarse con el objeto de impedir la posible implantación de semejante medida.

Ese peligro no es ilusorio, porque con la sindicación deseada por los comunistas, quienes tienden a que aumente el proletariado y adquiera mayor gravedad cada día el malestar social, quedaría impedido el ejercicio de más de un oficio, arte o profesión por una misma persona, lo cual no va contra la clase obrera, como bien puede suponerse, sino contra los profesionales, los burócratas y otros elementos integrantes de la clase media que, para aumentar sus ingresos y vivir con mayor desahogo, tienen la suerte de poder disfrutar de dos o más cargos no incompatibles.

Ciertamente resulta incomprensible que ni por esto la clase media de Cuba se haya creído en el caso de imitar a la de México, contituyéndose en Confederación para la defensa de sus intereses, porque para ella, como para la clase capitalista, que tampoco acaba de reaccionar en debida forma, es cuestión de primordial importancia el evitar que se prosiga avanzando hacia el cambio completo del orden social propugnado por los comunistas. Pero vamos a ver si entre ambas, como también entre la obrera, el espíritu de ciudadanía, o en último extremo el instinto de conservación hace que se organice aquí una colectividad antidemagógica igual o parecida a la Unión Democrática Institucional formada también en México por hombres de buena voluntad y acendrado patriotismo.

Es necesario y conveniente crear aquí una Unión Democrática Institucional como la de México, cuyo fin consiste en «cooperar a la destrucción de toda doctrina o tendencia política, social o económica» que, vulnerando en forma alguna la Constitución, «tienda a establecer cualquiera clase de dictadura», porque del comunismo tenemos la muy amarga experiencia adquirida cuando, tras el derrumbe del Gobierno de Machado, los comunistas iniciaron, por fortuna con resultado contraproducente para ellos, la sovietización del país, apoderándose, al efecto, de varios ingenios, y porque con olvido de aquello se les ha permitido volver no sólo a levantar cabeza, sino organizarse en partido y actuar en la vida pública, lo cual hacen, naturalmente, con miras a preparar el terreno para en su oportunidad, asaltar el poder, pidiendo o apoyando la adopción de medidas desquiciadoras.

Sin embargo, mientras los comunistas no se dan punto de reposo en el desarrollo de sus actividades políticas y van nutriendo visiblemente sus filas para ir, con las mayores probabilidades posibles de buen éxito, a los próximos comicios y sacar, por lo menos, un número de delegados que les permita ejercer influencia decisiva en las orientaciones de la Asamblea Constituyente, de cuyas decisiones dependerá el porvenir de la República, nada o muy poco se hace por contrarrestar la tenaz propaganda de esos elementos a quienes se deja el campo libre con una inconsciencia inverosímil, aunque fácil es suponer lo que con esto nos espera, más teniendo en cuenta lo que ya palpamos. Despierten los dormidos y vean que no hay tiempo que perder en la organización de las fuerzas sociales de orden, llamadas a librarnos de la intranquilidad permanente que generan, por ejemplo, las iniciativas legislativas de tendencia extremista, cuyos efectos se sienten, cada día con mayor intensidad, en los negocios privados y, por lo tanto, en las recaudaciones fiscales.

¿Podemos seguir cruzados de brazos, sin oponernos virilmente al avance de la bestia roja? ¿No es hora de que se opere una reacción en quienes verdaderamente aman la libertad y la democracia? ¿En qué ha quedado el plan de los dirigentes de diversos partidos políticos para impedir, mediante una alianza electoral, el posible triunfo del comunismo en las urnas? Hay imperativa necesidad de luchar por evitar semejante cosa, y se está perdiendo lastimosamente el tiempo. Si las fuerzas de conservación no se deciden a organizarse para enfrentarse con las de destrucción, seguiremos rodando hacia el caos en que quieren los comunistas, y con ellos los demagogos de toda laya, que vuelva a caer el país. Exista o no el sincero propósito de convocar al pueblo a elecciones para la Constituyente, los elementos de orden, alejados de la política, tienen que darse prisa en organizarse con el fin de hacer respetar los verdaderos intereses de la Sociedad, que no son los exclusivos de una clase determinada sino los de todas.

Al Margen de la Historia

DOS ANECDOTAS

Mucho antes de declararse la guerra europea, los gobiernos empezaron a prevenirse contra el espionaje, que había alcanzado proporciones alarmantes.

Se decía que Alemania contaba con un verdadero ejército de espías habilísimos, y que Francia, singularmente, era el escenario de sus proezas.

El Estado Mayor dictó órdenes severísimas. Todos los sospechosos debían ser detenidos y juzgados... Y así las cosas, una tarde, los gendarmes de servicio en la frontera franco-española, vieron a un individuo que paseaba por las afueras del pueblo de Prat de Molló, prestando mucha atención a las fortalezas. Era rubio y corpulento, y andaba con aire marcial.

—Es un alemán —dijo el gendarme de guardia.

—¿No será un espía? —sugirió un oficial.

—Posiblemente. ¿Lo detengo, señor capitán?

—Es lo mejor.

Y lo detuvieron sin más contemplaciones.

Lo llevaron ante el jefe, y éste empezó a interrogarlo con cierto desdén:

—¿De qué país es usted?

—Yo soy francés.

—¿Francés? ¡Vamos, hombre! No hay más que verle la cara. ¡Usted es alemán!

—Le aseguro a usted...

—No me asegure nada. ¿Insiste en negar que es alemán?

Entonces, el presunto espía les respondió en catalán:

—Sou un alemany de Rivesaltes que té tres galons sobre la matelote. (Soy un alemán de Rivesaltes que tiene tres galones en la blusa).

Y para subrayar sus palabras, mostró un carnet firmado por el señor Ministro de la Guerra. ¡El espía era Joffre, el futuro generalísimo de los ejércitos franceses y futuro mariscal de Francia!

II

El príncipe de Gales —más tarde Eduardo VIII— se empeña en cruzar el canal de la Mancha para unirse a las tropas de Su Majestad Británica que luchan en Francia.

Jorge V quiere impedir su partida. ¡Es su hijo, el heredero de la corona! Pero comprende que causaría un efecto excelente la llegada del príncipe a los campamentos ingleses. Y cede...

Pero Lord Kitchener se opone.

—Su Alteza Real e Imperial debe quedarse en Inglaterra —dice secamente.

Y el príncipe, desesperado, visita a Lord Kitchener. Le expone sus deseos. El Lord le responde:

—Si Vuestra Alteza Real quiere que lo maten, vaya; eso es cosa suya. Pero le advierto que estamos luchando con la espalda contra la pared. Y...

—¿Y qué?

—Imagínese Vuestra Alteza Real que lo tomaran prisionero. ¿Qué pasaría?

El de Gales titubea. Las razones de Kitchener son poderosas. Quiere contestar, pero el ministro agrega inmediatamente:

—Para nuestra causa ese sería un golpe peor que la derrota en otra batalla.

El príncipe deja transcurrir un minuto, y exclama con voz firme:

—Pues yo debo ir, porque si permanezco aquí, alguien tendrá que ocupar mi sitio en el frente de batalla, y no es justo que otra persona corra los riesgos que yo debo correr.

Horas más tarde, el príncipe de Gales llegaba a Francia.

José Sánchez-Arcilla

FECHAS Y ANIVERSARIOS

MARZO 11

En 1801 fué proclamado Czar de todas las Rusias, Alejandro I.

Alejandro Pavlovich había nacido en 1778 y era hijo del Gran Duque Paul Petrovich, después Paul I, y de María Fedorovna, la hija de Federico Eugenio de Wurtemberg. Su historia es de lo más interesante en la Rusia imperial. Nació en San Petersburgo, el 28 de diciembre de 1778. Derrotado por las fuerzas de Napoleón en las batallas de Austerlitz y también en Eylan y Friedland, se reconcilió más tarde con Bonaparte y por último, enemistado nuevamente con el emperador francés, fué de los que contribuyó a reponer a los Borbones en el trono de Francia. Murió en Taganrig el 1 de diciembre de 1825.

La leyenda o realidad acerca de su muerte

No obstante consignarse como fecha de su muerte la del primero de diciembre de 1825, investigaciones posteriores han rodeado de misterio la muerte de este emperador, asegurándose que cuando se dirigía a Taganrig el 1 de diciembre de 1825, no murió, sino que por el contrario, en su deseo de dedicar el resto de sus días a la vida monástica ingresó en un convento en la Siberia, donde permaneció bastantes años, habiendo quien asegura que murió el 12 de agosto de 1864. Recientemente, y al tratar de comprobar la muerte del emperador, se descubrió la urna funeraria, viéndose con gran sorpresa que no contenía el cadáver y sí solamente un muñeco de madera, detalle que parece aclarar hoy, al cabo de los años transcurridos, el por qué en los solemnes funerales celebrados en la capital de Rusia, en la primera semana de diciembre de 1825, el féretro estaba herméticamente cerrado y, al contrario de lo usual, no se permitió al pueblo desfilar en homenaje frente a la cámara mortuoria.

ENTRE TIBURONES *Por Roseñada*

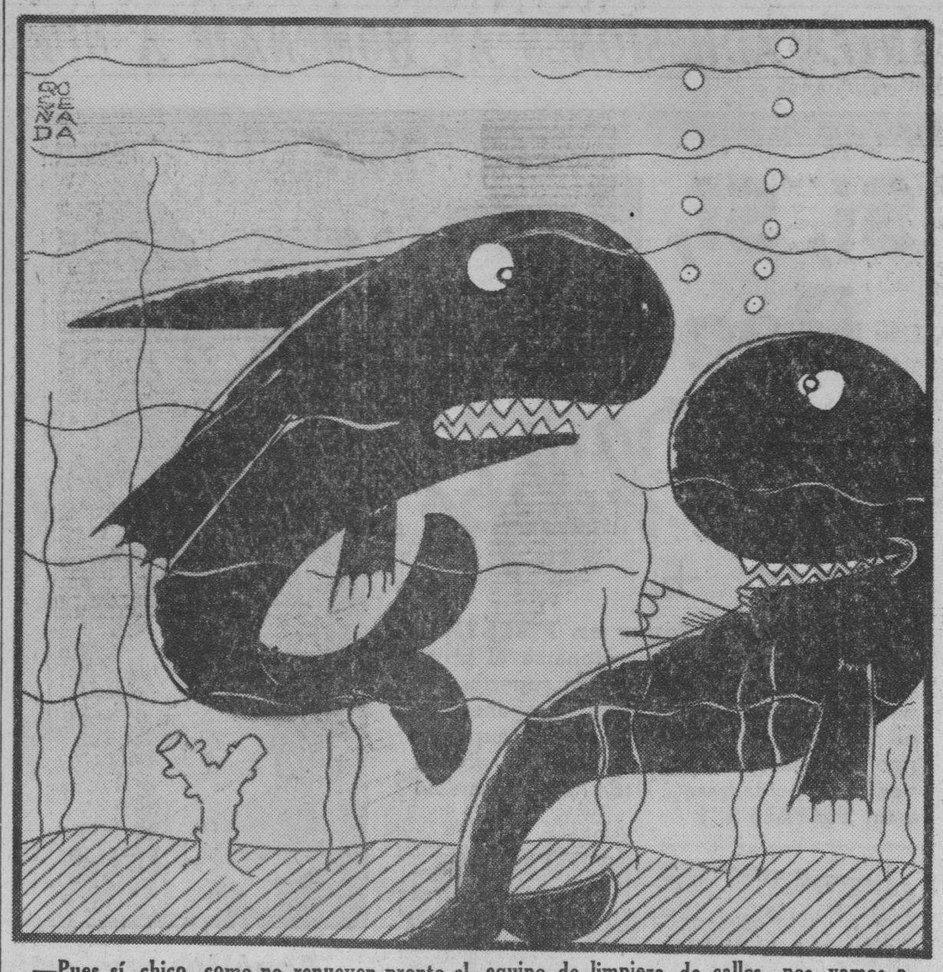

—Pues sí, chico, como no renueven pronto el equipo de limpieza de calles, nos vamos a morir de hambre.
—¿Por qué?
—Viejo, porque toda la basura se está quedando en La Habana..

COMENTARIOS INTERNACIONALES

En la segunda semana de enero de este año trajo el cable la noticia de que el Barón von Rheinbaben había sido designado redactor diplomático del «Berlingske Tidende» el más antiguo de los diarios de Copenhague y el segundo en circulación en el país. El Barón es alemán y miembro del partido nazi, con lo cual se notificaba a los daneses de que la política de ese prestigioso órgano de publicidad, que ya había cambiado en favor de Alemania después de Munich, sería en adelante abiertamente nazista.

Dinamarca prefiere colaborar con el Tercer Reich

Este episodio echó a vuelo las campanas de alarma en «las democracias» acerca de lo que está pasando en Dinamarca considerada entre las democracias típicas de la Europa. El caso parece sintetizarse en este dilema: Dinamarca considera que las experiencias de Austria y de Checoeslovaquia indican que no hay sino dos actitudes frente a la penetración alemana, la de resistencia, que hasta ahora ha llevado envuelto el sometimiento forzado sin amparo de las grandes democracias, o la de entendimiento con menos peligros inmediatos pero acaso mayores en el porvenir. Socialista y democrático como es el Gobierno del patriarca social demócrata Teodoro Stauning, que tiene en sus manos el timón de la nave política hace ya diez años, parece haber llegado a la conclusión de que Dinamarca no dispone de las fuerzas ni de los aliados necesarios para una resistencia que pueda entrañar una guerra. Así es como venciendo infinitas repugnancias ha decidido colaborar amistosamente con el Tercer Reich.

Alemania ha reemplazado a Inglaterra como mercado

Dinamarca, en una palabra, no quiere ser la Bélgica de la próxima guerra; en el hecho en la de 1914 fué neutral solo para servir mejor los intereses alemanes alejando la posibilidad de que sus puertos sirvieran a la escuadra inglesa. El sentimiento público danés fué pro-germánico a pesar de que la Reina Alejandra era danesa y de las tremendas vinculaciones comerciales del pequeño reino con Inglaterra. Este factor comercial es otro importante en la callada pero sensacional evolución reciente de Dinamarca. Forzada por sus dominios, Australia, Canadá, Nueva Zelandia y Sud Africa, Inglaterra tuvo que aceptar la «política económica imperial» de preferencia para los productos de estos sobre los daneses. La producción principal de Dinamarca es huevos, cerdos, mantequilla y tocino; cerrado el mercado inglés, los hacendados daneses, que componen el 80% de la población del país, tuvieron que volver sus ojos a la Alemania de Hitler que es ahora su mercado salvador. Ningún gobierno puede sostenerse en Dinamarca sin el apoyo de los campesinos y estos no aceptarían una política internacional que los arruine por mucho que sus simpatías vayan a los sistemas democráticos.

En 1864 Dinamarca conoció la suerte de Checoeslovaquia en 1938

Dinamarca fué además el primer país que sufrió en Europa las consecuencias de una política de confianza en el apoyo de Inglaterra contra Alemania. Hubo una época en que los daneses extendían sus límites territoriales más allá de Hamburgo y hasta cerca de Berlín. Los monarcas de la dinastía Waldemar crearon los Estados de Schleswig y Holstein para dar la ocasión de reinar a sus segundones. A medida que Dinamarca decaía en poder y la Alemania se unificaba y crecía, la influencia teutónica fué aumentando en el Schleswig Holstein hasta que en 1848, secundados por los Alemanes, se lanzaron a la revuelta armada en busca de su independencia. Fracasaron pero el proceso mantuvo su curso.

Bismarck hacía entonces el papel que hoy la Providencia alemana tiene encomendado a Hitler, y Palmerston desempeñaba el de Chamberlain. El Gobierno de Dinamarca recibió entonces, como el de Praga el año pasado, las seguridades de que los ingleses defenderían la integridad del territorio danés, al mismo tiempo el Gobierno de Londres hacía ver a Berlín que un ataque a Dinamarca podría significar la guerra con Inglaterra. Bismarck la creyó tanto en 1864, como Hitler en 1938. Dinamarca tuvo que aceptar, después de una guerra de escaramuza, la paz que cercenó de sus territorios el Schleswig Holstein, e hizo pasar 100.000 daneses incontrovertibles bajo el dominio de Prusia Así quedaron las cosas hasta que el Tratado de Versalles forzó un plebiscito en la parte norte del Schleswig que devolvió esa pequeña porción de los dos Estados a Dinamarca con 25.000 alemanes adentro que empezaron a sentirse furiosamente irredentos desde que Hitler subió al poder en enero de 1933.

El peligro fascista de adentro

Lo curioso en el caso de Dinamarca que tiene consternados a los comentadores «democráticos» aún de los EE. Unidos, es que de todos los factores que la han empujado a las rodillas del Tercer Reich acaso el de menos influencia ha sido este del Schleswig-Holstein que fué por tres cuartos de siglo una especie de Alsacia Lorena entre Alemania y Dinamarca. Mucho más han pesado en la balanza de las amargas resoluciones el desamparo frente al poderío alemán dramatizado en Austria y Checoeslovaquia, la dura ley de las necesidades económicas ya explicadas y la influencia creciente de las organizaciones nacistas danesas. Estas últimas han acentuado últimamente la creencia de que el peligro fascista para Dinamarca no viene tanto de afuera como de adentro. El Partido Nacional Socialista de Dinamarca que dirige el Dr. Jens Moller tiene considerable representación parlamentaria y su influencia crece a medida que aumenta la de la Alemania nazi en el país Los campesinos del Sur de Dinamarca, que siguen al joven líder nacista Wilhelm Deichgraber, están extendiendo sus tentáculos por toda Dinamarca. Estos dos partidos ingeniaron aquella famosa marcha sobre Copenhague que llegó a acampar en torno del Palacio Real y que solo la astucia y devoción del Rey Cristian a su Premier Stauning evitó que se transformara en un golpe de Estado fascista

El N. S. D. A. A. y el Kamp Om Jorden

Naturalmente, el mayor ruido viene de N. S. D. A. P. (Nationalsocialistiche Deutsche Arbeiterpatria Nordschleswig) el organismo nazi de la porción del Schleswig que fué quitada a Alemania y anexada a Dinamarca después de la guerra mundial. Su cuartel general está en Asbenraa; aunque Hitler nunca ha formulado su pretensión de anexar ese territorio sus partidarios en él si hacen campaña por la devolución de Alemania del «territorio robado». La propaganda es activísima con el diario «Nordschleswigsche Se tung» de animador. Dos orientaciones definidas tiene; la primera se llama «Kamp om Ungdom», (la conquista de los niños) la segunda «Kamp on Jorden» (la conquista de la tierra). Las dos han tenido tal éxito que la tierra de esa zona está prácticamente germanizada a pesar de que sólo 30.000 de sus habitantes son alemanes. El instrumento de esta acción ha sido el Kredi. tanstalt Velgesang, institución a la vez de propaganda y de crédito, controlada por una sociedad anónima Suiza detrás de la cual se ha podido localizar a varias empresas alemanas que pagan las pérdidas en sus generosas operaciones de crédito sobre el suelo danés. En su libro reciente «Ratas en el queso» Joaquín Joesten describe esta conquista de la tierra danesa y observa que son muchos los daneses no alemanes que están sirviendo a la causa nazi por efecto de la influencia económica de esa institución.

El Kamp Om Ungdom y la violencia Nazi

La «conquista de los niños» ha tenido tal resultado que ahora existen en esa zona cerca de 100 escuelas alemanas para 3,000 niños de esa minoría. Muchos daneses mandan sus hijos a las escuelas alemanas y comulgan con el credo nazi; así se ve el caso de miles de familias que hablan danés en sus casas y quieren ser leales súbditos del Rey Cristian, pero se han dejado llevar por la propaganda y las ventajas que les ofrece la adhesión del nazismo. Cuando la campaña nazi en el Schleswig, y la fascista de los partidos nacional socialistas daneses en le résto del país, encontraba la dura represión del Gobierno de Stauning, también ellos recurrieron repetidamente a la violencia. Sin llevar uniformes, que están prohibidos por la ley, pero usando botas y casacas que los distinguen bien, los miembros de estos partidos sembraron frecuentemente la alarma entre los pacíficos social-demócratas. En abril del año pasado Erik Weestergaard disparo cartuchos a fogueo sin bala en dirección al Ministro de Justicia Karl Steinckke cuando este hablaba en el Parlamento, mientras caía de las galerías una lluvia de papeles impresos en que se hacía burla de la institución parlamentaria. En diciebre fueron detenidos varios jóvenes daneses nacional-socialistas acusados de intentar el secuestro del Premier Stanning. En el Schleswig se registraron infinitos casos de violencia que aterrorizaron a los propietarios y facilitaron el traspaso de la tierra a manos alemanas.

De como la nazificación de Dinamarca podría amenazar a Estados Unidos

La política de Hitler ha consistido en mantener vivo el movimiento integracionista del Schleswig para ejercer presión sobre Copenhague; a pesar de cuanto se habla de que en caso de guerra Dinamarca será invadida hay indicaciones de que Hitler no lo piensa; ya ha conquistado suficiente ascendiente en el país para considerarlo semi-incorporado a su órbita, como los balkánicos; ahora le interesa más mantener la neutralidad de Dinamarca que ocuparla. Los nazis del Schelswig siguen la táctica y agitación de Heinlein en el Sudeten pero sus jefes en Berlín saben que el resultado será distinto. Dinamarca en el marco del Tercer Reich es una daga apuntaba a Inglaterra y el término lógico del Eje Berlín-Roma entre el Báltico y el Mar del Norte. Si hasta ha habido un escritor americano de gran boga, desde que escribió recientemente el libro «Los Baluartes que Cuidamos», el Mayor Elliot, que teme preparaciones de agresión contra los Estados Unidos en esta conquista pacífica de Dinamarca por el Tercer Reich. Recuerda en un artículo publicado en estos días que el Mariscal Balbo trajo a sus 25 aviones de Italia a Chicago a través del Atlántico por la ruta de las islas Faeroes, Islandia Groenlandia que pertenecen o están bajo control de Dinamarca, e indica que esa podría ser una vía de ataque aéreo a los Estados Unidos por las flotas de Goering

Erik Westergaard es el muchacho nazista danés que disparó contra el Ministro de Justicia en el Parlamento de Copenhaguen. Stauning, con su perro, aparece sobre ese pictomapa de Dinamarca, donde el destino geográfico parece destinar esa nación a ser la cabeza de flecha del eje Berlín-Roma.

LO ETERNO ESPAÑOL

I

El canto y la danza integran el alma de una región y por muy disímiles que aparezcan entre sí presentan en su diversidad un conjunto armónico, característico, que es la personalidad de un país.

En el canto y en la danza se manifiesta el pueblo, palpita y vive el pueblo en toda su desnudez esencial, espontánea y fuerte. Inclusive hasta la topografía del terreno mantiene una oculta relación con los elementos que participan en los bailes y canciones de un lugar, influyendo en sus modalidades peculiares.

Pero el canto tiene en sí la elocuencia de la palabra, sonoro vehículo que al hombre le fué dado para comunicar sus sentimientos; el canto, además, disfruta del arrobador privilegio de la música y ésta es el más grato mensaje al corazón humano; el canto es una explosión de la sensibilidad que puede terminar en una carcajada al viento o en un sollozo de desesperanza.

«En esta tierra podemos descansar, porque en esta tierra saben cantar» se ha llegado a decir, poco más o menos, para indicar que el país es amable regazo para el fatigado viajero de cumbres y horizontes, porque allí la canción acogerá el espíritu en el más puro sueño, en el lecho de amor, tibio y fragante, de la canción.

II

¿Y la danza? El baile carece de anécdota, no tiene traducción previa. El baile es todo sugerencia. Desde el primitivo, típico, popular, hasta el más estilizado y jerárquico, el baile se ofrece, libre y diáfano, para ser interpretado, para que sea el alma del espectador quien le fije sus lineamientos de emoción y de belleza. El baile, la danza de una región, no salen de lo rudimentario, de lo elemental, sino cuando un artista los eleva de rango, es decir, cuando las esencias artísticas de lo popular y vernáculo de que están transidos en sus entresijos, se depuran, cristalizan, se funden en lo singular, en lo nuevo, en la creación.

Lo eterno de un país es su música, sus bailes, sus cantos. Lo eterno, pues, en España es la región y con ella las manifestaciones de su alma. Porque cuando se habla de danzas, de músicas, de canciones, ya se incorporan al enunciado la tradición, la historia, las costumbres, el carácter, la tierra misma como expresión geográfica y sentimental.

III

Elevar de rango lo típico, lo popular, lo primario, tal virtud realizan «Los Chavalillos Sevillanos» desde la escena del Nacional. Con música de Granados, de Matos, de Malats, de Chapí, de Albéniz, de Padilla, ellos crean el ritmo, el movimiento, la gracia de la danza y los injertan, los ajustan con singular acierto, sin descaracterizar su origen, su fondo permanente e inmutable, al regalo lírico. Desde luego, que para tales empeños, para lograrlos cumplidamente, es menester estar ungidos de un exquisito don de arte. Este sólo sabe, sin saberlo, por una espontánea y natural manifestación de sí mismo, crear.

IV

En tres aspectos divergentes, pero unidos en su entraña por el mismo hilo emocional y por el propio nexo telúrico, se presentan en el programa los admirables artistas andaluces: la danza V de Granados; los «Canasteros de Triana», de Matos, y «El Relicario», de Padilla. En la danza, de tan profundo sabor español, la pareja cubre una órbita de giros y pasos de sin par elegancia: un sello de distinción, de aristocracia artística desborda la danza en la que todo es preciso, exacto, pero sin rigidez y sin pose. En los Canasteros, lo popular neto, transcendente, se produce sin esfuerzo, evadido de lo vulgar en lo absoluto, y campeando desde la chillería policroma de los trajes hasta el idilio, un tanto adolorido, que une a la pareja, mientras se aleja la triste caravana... La pena gitana—quien dijo gitano dijo la gracia de Dios, reza el cantar—se transparenta en matices sucesivos y cambiantes en la danza, a la cual incorpora el bailador la mímica de su rostro joven cuyos rasgos traducen a maravilla el contenido íntimo del baile.

«El Relicario», bien conocido en la letra del pasodoble, cobra en la fuerza interpretativa de «Los Chavalillos Sevillanos, un dramatismo, un verismo trágico sorprendente. La música brinda a los danzantes el motivo y ellos lo utilizan para darle realidad plástica a las estancias. Escena patética, el alma española vibra en el rojo de la sangre que se adivina en la arena y en el deslumbrante amarillo de la capa torera que bordea el pie menudo de la maja desolada.

FINAL

Los pueblos, como los hombres, cumplen su destino. Una mano invisible parece que les traza el sendero a seguir en la vida y en la historia. Hoy es un cataclismo sísmico, mañana el mar levanta sus montañas en aluvión y arrasa las planicies hasta entonces venturosas. Más tarde puede ser el huracán de la guerra el que devasta campos y ciudades. No importa. La nación va a su destino, a su predestinación histórica, a su apogeo y su grandeza, cuando tiene en su alma esencias de inmortalidad y sabe traducirlas en la música, en sus bailes, en sus canciones. En España es lo eterno español.

E. FERNANDEZ ARRONDO.

A TRAVES DE LA VIDA

EL ERROR DEL LIBRE ALBEDRIO

(PSICOLOGIA DEL DIVORCIO)

El plazo de seis meses dado por el juez para plantear nuevamente la demanda de divorcio, no ha satisfecho a Tina, cuyo carácter inconsistente no puede avenirse a esa situación indefinida.

—¿Qué me voy a hacer—dice a sus amigas—en este medio año en que no seré ni casada ni viuda ni... soltera?

—Piensa que después puedes quedarte en esa situación muchísimo tiempo, le responden, dándola a entender que volverse a casar no es tan fácil como parece si no posee una buena posición.

—¡Pero tendré mi personalidad!—exclama Tina, que es irreflexiva y testaruda.

Algunas amigas, no de ésas que empujan al que anda al borde de la cuneta, sino buenas almas que la quieren bien y tienen experiencia de la vida, le advierten que la condición de divorciada no es siempre muy apetecible porque la sociedad no se hace cargo que la ruptura de un matrimonio se impone, en ocasiones, con fuerza poderosa. En general si la mujer es joven y bella, constituye, para ciertas personas, un objeto de... entretenimiento. Muchas divorciadas han tenido que volver al seno de la familia de sus padres y convertirse nuevamente en «muchachas solteras» como sus hermanas, ya que la moral de una buena parte de nuestra sociedad, no acepta la posición equívoca de una joven que tenga las libertades de una mujer casada y carezca de marido que la respalde.

Como en estos asuntos hay, según los criterios y la educación, no pocos desplantes e indiscrecciones, alguien ha dicho a Tina:

—Ahora tienes que tener mucho cuidado, porque hay por ahí cada tiburón que mete miedo. Por eso dicen que más vale un malo conocido...

Tina, rindiendo culto a la verdad, no ha podido menos que decir que su marido no era malo ni la abandonaba ni era mezquino con ella, pero veía las cosas de una manera muy distinta de como eran y eso era insoportable...

Ahora, que se ha regalado profusamente un libro de pensamientos del Apóstol Martí, Tina lo ha ojeado y no ha comprendido enteramente lo que ha querido decir en aquella idea de que: «el hombre no ha de descansar hasta que no entienda todo lo que ve».

Héctor DE SAAVEDRA

EPISTOLARIO DE OTEYZA

Sr. John Rogers y señora.
Shernandoah.

Muy señores míos:

La noticia hasta mí llegada de que, siempre dominando en ustedes las ideas políticas sobre los sentimientos paternales, han puesto a su hija por nombre Recession Roosevelt, tras de haber dado a su otra hija anterior el nombre de Depression Hoover, me mueve a escribirles para hacerles notar que esas inocentes hijas suyas no tienen la culpa, respectivamente, de que el presidente Hoover deprimiera las finanzas estadounidenses y de que el presidente Roosevelt ponga freno al extremismo de los Estados Unidos.

¿Por qué entonces condenar a sus hijas, señores de Rogers, a que de por vida recuerden los errores gubernamentales de uno y otro gobernantes equivocados? Y sobre todo, ¿por qué imponerles la afrenta constante de que mientras vivan sean llamadas cosas tan feas como Depresión y Retroceso? Consideren ustedes que día llegará en que sus hijas tengan enamorados. Querrán éstos llamarlas amorosamente y las llamarán Depresioncita mía, Retroceso de mi corazón u otros giros que nunca podrán ser amables, pues habrán de ser siempre a base de deprimir y de retroceder. Con los nombres de las criaturas hay que tener cuidado, por las consecuencias que traigan.

Vicente Blasco Ibáñez, el gran novelista tan admirado como en mi patria en la patria de ustedes, fué un fervoroso republicano y un entusiasta liberal. Tuvo dos hijas también, poniéndolas de nombre Libertad a la una y República a la otra. República Blasco Ibáñez y Libertad Blasco Ibáñez son bonitos nombres. Y las chicas eran bonitas asimismo. Pero tenían muy mal genio y se llevaban casi como Caín y Abel. Resultando que, quienes visitábamos asiduamente la casa del maestro, todos tan republicanos y tan liberales como el propio don Vicente, sufríamos lo indecible al ver que cuando la Libertad no estaba arañando a la República, la República estaba tirando de los pelos a la Libertad. Además de que oíamos al republicanísimo y liberalísimo Blasco Ibáñez, regañarlas gritando «¡República, voy a darte unos azotes!», «¡Libertad, voy a encerrarte en el cuarto oscuro!»

No sólo en estas ocasiones he tenido yo que lamentar los nombres que padres como ustedes ponen a sus pobres hijos. En otra ¡creí que me tendría que suicidar! Estaba yo en el **Country Club** de Caracas con un grupo de respetables venezolanos, cuando pasó junto a nosotros el ministro del Ecuador, que se llamaba Víctor Hugo Escala. «Adiós, Víctor Hugo», le dijeron varios de sus íntimos. La esposa del cónsul de España, que acababa de llegar al país, me preguntó: «¿Por qué llaman a ese señor Víctor Hugo?» Yo le expliqué que no era un mote, aun cuando lo pareciese, sino su propio nombre de pila.

Pero fué que me tentó el diablo y no me limité a dar solo la explicación requerida, sino que añadí algunas ingeniosidades sobre los padres que ponían nombres análogos a sus hijos. Un silencio de muerte acogió lo que yo iba diciendo. Extrañado de no provocar ningún comentario, miré a los que me rodeaban. ¡ni siquiera florecía en sus rostros una sonrisa! Y entre los rostros serios vi un rostro más que serio, hasta trágico. Era el del excelentísimo e ilustrísimo señor Fiscal de la República, que se llamaba Guillermo Tell Villegas... Volví mis ojos a la ventana para ir a tirarme por ella, cosa que no realicé al ver que estábamos en el piso bajo.

Digo a ustedes todo esto, señor y señora Rogers, para que comprendan los disgustos que proporcionarán a sus niñas y aun a los que traten con sus niñas, esos espantables nombres que se les ha ocurrido ponerles. Y se lo digo con la esperanza de que accedan ustedes a rectificar, cambiándoselos mediante la confirmación por los de Mary y Jane, que son vulgares, pero inofensivos.

Sin más, quedo de ustedes atento s. s.

Luis DE OTEYZA

La Habana, 11 de Marzo de 1939.

Bibliografía

LAS PARRANDAS DE REMEDIOS

Sobre la selección musical de Agustín Jiménez Crespo, ha publicado un interesante folleto el señor Carlos A. Martínez-Fortún y Foyo, de la Academia de la Historia, en el que relata los orígenes de las parrandas de la ciudad de Remedios y el espíritu tradicionalista de esa ciudad, que ha conservado intacto hasta ahora el ambiente que la anima desde el principio del siglo pasado.

Martínez Fortún exalta la devoción de Remedios por sus antiguas tradiciones, que la ha mantenido con sus típicas parrandas, y alaba a Jiménez Crespo, que ha sabido sintetizar en siete motivos, con verdadera maestría, la música típica de estas originales fiestas nocturnas.

—Hemos recibido la interesante publicación científica de los doctores Gonzalo E. Aróstegui y Tomás Armstrong, Cirujano y Cirujano Auxiliar, respectivamente, del Hospital Municipal de esta ciudad, que con el título de «Algunas consideraciones de actualidad sobre ginecología médica», hace importantes observaciones, de interés profesional, en esta rama de la ciencia médica.

Este interesante estudio de los distinguidos galenos Aróstegui y Armstrong, fué publicado en la revista «Vida Nueva» en diciembre del pasado año, y es un magnífico aporte a la divulgación de la ciencia médica moderna.

Adela JAUME.

M.E.C.D. 2016

Combata los ácidos
QUE CAUSAN LAS CARIES

LIMPIE SUS DIENTES CON LA **PASTA** DE **PHILLIPS**

● Los ácidos bucales atacan los dientes y encías — causan caries y dolor. La Magnesia destruye los ácidos bucales. Como la Pasta Dentífrica Phillips contiene más de 75% de *legítima Leche de Magnesia de Phillips*, protege los dientes y encías. Además, purifica el aliento, limpia y pule.

AYUDE UD. A SU DENTISTA A CONSERVAR SUS PROPIOS DIENTES Y ENCÍAS, USANDO DIARIAMENTE...

Pasta Dentífrica PHILLIPS

V I B O R E Ñ A S

NOVIAS DE MARZO

ESTHER VIGON GARCIA.—Esta noche a las nueve y media ante el altar mayor de la iglesia parroquial de Nuestra Señora de Monserrate, consagrarán sus amores la graciosa y simpática señorita Esther Vigón y García y el correcto joven José Alvariño y Crespo, Secretario de la Administración de la cervecería «La Polar», donde goza del afecto y estimación de sus jefes y compañeros.

Antes de seguir adelante con la relación de los padrinos y testigos de tan elegante e interesante ceremonia nupcial, nos referiremos al traje que lucirá la gentil desposada, un precioso modelo de Maimbocher interpretado en crepé Duchese, siendo el velo de tul ilusión, cubierto de lirios del mismo material, que al igual que el rico trousseau procede del conocido atelier de la señora Josefina López de Lebredo.

Designados están como padrinos la respetable señora Matilde Crespo viuda de Alvariño, amantísima madre del novio, que se hará representar por su hija, la joven y bella señora Matildita Alvariño de López, y el padre de la novia, el estimado caballero señor Manuel Vigón y Crespo.

Firmarán el pliego matrimonial en calidad de testigos de Esther, el doctor Gerardo Fernández Abreu, ex-Rector de la Universidad de la Habana, el señor Francisco Moya, Superintendente de la Cuban Telephone Company, y los señores José Junquera, Carlos Bárcena Obregón, Nicanor Gutiérrez y Antonio López y el doctor Baldomero Penichet y Calles.

Por el joven Alvariño serán testigos el doctor Nicolás Sierra, Presidente-Administrador de «La Polar»; el Inspector General de esa Compañía, señor Antonio Giraudier, el Vice-Presidente, señor Esteban Zorrilla; los señores Marcelino González y Emilio González, de la firma González y Co., de New York, y los doctores José María Estravi y Rafael Soro.

El matrimonio civil se efectuó ayer viernes, ante el joven y distinguido notario doctor Pedro Basterrechea y Díaz, actuando de testigos los señores cuyos nombres dimos en nuestra crónica de ayer.

En una linda casita que les está reservada en el Kawama Club, en la hermosa playa de Varadero, pasarán los novios los primeros días de su luna de miel.

Reciban por anticipado nuestra felicitación Esther y José.

EL GRAN ACONTECIMIENTO DE ESTA NOCHE.—Grande es la espectación para el II Carnaval de la Víbora, la tradicional fiesta anual, que con el mayor entusiasmo y animación celebrará esta noche el Club San Carlos, cuya Directiva puede sentirse satisfecha del éxito obtenido en los preparativos de esta fiesta que llevará a aquella simpática y progresiva sociedad una enorme concurrencia.

Poderosos alicientes y múltiples atractivos rodean el II Carnaval de la Víbora, que sin duda será el más grande acontecimiento de la actual temporada carnavalesca, ya próxima a terminarse.

El desfile de las comparsas por la calle de Correa resultará un espectáculo de carácter popular, poniendo una nota de alegría y colorido en nuestra barriada, donde las principales familias se disponen a presenciarlo.

Debidamente autorizadas por el señor Alcalde, doctor Antonio Beruff Mendieta, concurrirán las comparsas premiadas por el Municipio y participando en este desfile, veremos a numerosas comparsas de señoritas y jóvenes pertenecientes al Club San Carlos, encontrándose en primer término la Conga del querido amigo Oscar Ruano Estrada, el entusiasta Presidente de la Comisión de Fiestas de la decana de nuestras sociedades.

Un bonito y artístico decorado se ha realizado en todos los salones, terrazas y campos deportivos del San Carlos, con los atributos propios de esta clase de fiestas.

Un lugar muy visitado del II Carnaval de la Víbora será el roof, convertido en un cabaret afro-cubano, y donde se situará la orquesta del Casino de la Playa, amenizando el baile con lo más nuevo de su variado repertorio.

El adorno del cabaret afro-cubano es todo a base de palmas canas, habiendo quedado convertidos en dos típicos bohíos cubanos la cantina y la glorieta de la música.

El floor de basket, donde tocarán alternativamente la Orquesta Cosmopolita y el Septeto Matancero, semejará el ring de un bello cabaret, estando todo rodeado de mesitas.

El Septeto Casino se encontrará en los salones del Club Deportivo de «La Estrella», que también han sido decorados bellamente.

Como hemos anunciado, habrá distintos kioscos para la venta de bebidas, licores, refrescos, helados y un completo lunch, a base de precios populares.

También funcionarán el pozo misterioso, los tiros al blanco, los tiros de argollas y otros entretenimientos y juegos de salón.

No faltará el cine, perfectamente equipado.

El San Carlos ofrecerá esta noche un encantador aspecto con el II Carnaval de la Víbora que se verá desbordado de público.

BODA NOTARIAL.—Anoche en una ceremonia breve y sencilla tuvo lugar ante el notario doctor Rigoberto G. Ramírez y Estrada el simpático enlace de la bella señorita Berta Rodríguez y Rodríguez con el joven abogado doctor Manuel Remesar y García.

En la residencia de la novia y con la asistencia de familiares y amistades de tan enamorados jóvenes, se verificó la boda, de la que fueron testigos por parte de Berta, los doctores Isaac Hernández, José Francisco Vélez y Arturo Sansores.

Y por Manolo, su padre, el respetable caballero señor Manuel Remesar y Baltar y los señores José Carlos Quián y José Fernández Pardo.

Después de la boda se sirvió un espléndido buffet, brindándose por la felicidad de los nuevos esposos, a quienes deseamos la más venturosa luna de miel.

ANIVERSARIO DE BODA.—Cumplen hoy dos años de casados, sus Bodas de Algodón, de dichas y felicidad infinitas, el estimado compañero Gustavo Parapar, cronista de las «Viboreñas» del periódico «Avance», y su joven y gentilísima esposa Lucrecia García Borgeat.

Reciban nuestra enhorabuena.

LAS BODAS DEL DIA.—En la Iglesia de Nuestra señora de la Caridad se efectuará esta noche a las nueve y media el matrimonio de la bella señorita María Cueva y Menéndez con el señor Pedro Padrón y Gil, prometiendo resultar muy lucida la interesante ceremonia nupcial.

Dispuesta para el día de hoy, tendrá lugar la boda notarial de la graciosa señorita Hilda Fernández Bejar con el señor Oscar Quirós, estando designados como testigos los doctores Juan M. Vega Fuentes y Enrique Balparda Jiménez, notable especialista.

EN EL CLUB DE FERRETEROS. Mucha animación existe para el gran baile infantil que ofrecerá mañana la Directiva del Club de Ferreteros a los hijos de sus numerosos asociados, en su regio palacete de la Calzada del Cerro.

Grandes son los preparativos que se han llevado a cabo para esta fiesta dedicada a los niños, en la que habrá numerosos regalos de juguetes y dulces, repartiéndose pitos, globos, matracas y otros muchos objetos propios de esta clase de fiestas, que contribuirán a aumentar el bullicio y alegría que reinará entre sus pequeños concurrentes.

La Comisión de Fiestas que preside el conocido joven Féliz Díaz ruega a los padres de los niños que asistan a este baile, lleven anotado el nombre de sus hijos y los trajes que lucirán, para de esta manera facilitar la relación de los nombres, evitando numerosas y lamentables omisiones.

El baile comenzará a las tres de la tarde, para prolongarse hasta las siete de la noche.

Será una fiesta de lo más divertida.

SAN RAMIRO.—En la fecha de hoy celebran su santo los Ramiros, y muy gustosos nos complacemos en saludar a los siguientes caballeros.

El doctor Ramiro Guerra, distinguido escritor y periodista, notable pedagogo, actualmente en Washington, donde desempeña delicada y difícil misión.

También es el santo de su hijo, el joven ingeniero Ramiro Guerra Debén.

El doctor Ramiro Areces, joven y estudioso abogado de grandes prestigios.

El distinguido letrado doctor Ramiro Castellanos y Villageliú, Magistrado de la Audiencia de la Habana.

El señor Ramiro Masvidal, perteneciente al comercio de tabaco; el arquitecto señor Ramiro J. Ibern, nuestro estimado amigo y antiguo compañero del Banco Nacional de Cuba, Ramiro Bárcenas y un Ramiro muy querido en esta casa del DIARIO, Ramiro Díaz, jovial y siempre atento.

A todos, felicidades.

CINE MODERNO.—Abre esta tarde nuevamente sus puertas al público el Cine Moderno, después de las grandes mejoras y reformas que se han llevado a cabo y que lo colocan a la altura de los principales teatros de la capital.

En anteriores crónicas ya nos hemos referido a estas magníficas obras y el hablar de ellas nuevamente resultaría cansino para nuestros estimados y consecuentes lectores, que por su propia cuenta podrán apreciar en las dos funciones de esta tarde y esta noche en el «Moderno», el extraordinario cambio que ha de notarse en cuando al sonido, proyección y comodidad.

Figuran en el programa de hoy «Mister Moto en fuga», con Peter Lorre y Henry Wilcoxon y «La patrulla submarina», con Richard Greene y Nancy Kelly.

Se verá el «Moderno» concurridísimo.

Orestes del CASTILLO.

HOY

A la 1.45 de la tarde, trasmisión desde el Metropolitan Opera House, de la última matinée sabatina de la extraordinaria serie de óperas correspondientes a la temporada 1938-39, retrasmisión que harán las estaciones:

CMBZ y COBZ (SALAS)
CMX y COCX (LAVIN)

Opera "Rigoletto" con el siguiente

REPARTO:

El Duque	Jan Kiepura.
Rigoletto	Lawrence Tibbett.
Gilda	Lily Pons.
Sparafucile	Virgilio Lazzari.
Madalena	Helen Olheim.
Juana	Thelma Votipka.
Monterone	Norma Cordon.
Marullo	George Cehanovsky.
Borsa	Giordano Paltrinieri.
Ceprano	Wilfred Engelman.
La condesa	Pearl Besuner.
Un paje	Lucielle Browning.

Director de Orquesta: Genaro Papi.
Maestro de Coros: Fausto Cleva.
Director de Escena: Desire Defrere.

Cerrando así brillantemente la serie de trasmisiones ofrecidas por los distribuidores de los discos RCA, Victrolas, tubos y radios RCA-Víctor:

Humara y Lastra, S. en C.

MURALA, 405 Y 407.—TELEFONO M-9093

RCA

CRONICA HABANERA

JUVENTUD ELEGANTE

Traemos hoy a nuestra página de honor el retrato de una de las más lindas jeune filles de la última promoción: Cuquín Arellano y Cano, hija del distinguido matrimonio Miguel R. Arellano y Fefita Cano. Nuestro saludo para la encantadora Cuquín.

LA COMIDA DE ANOCHE.—De nuevo abrió sus puertas anoche la gran mansión que posee en el Vedado, la distinguida dama María Jáen viuda de Zayas, para una comida de gran lucimiento.

Ofrecida fué por la señora viuda de Zayas, tan gentil y tan interesante, en honor de un grupo selecto de invitados.

Para este acto vistió aquella mansión sus mejores galas.

Preciosos se veían los salones adornados con plantas y flores que realzaban poderosamente la belleza y suntuosidad del mobiliario.

Una maravilla el adorno de la mesa.

Estuvo a cargo de los floristas siempre inspirados y siempre exquisitos de la «Casa Trías», el gran jardín del Vedado.

Consistía en un centro de aleliés azules.

Precioso.

Con la señora viuda de Zayas y sus festejados, el señor William Gómez Colón, y la señora Alicia Lliteras, cuyo enlace está concertado para mañana domingo, tomaron asiento en la mesa estas personalidades.

El Embajador de los Estados Unidos en Cuba, Excmo. Señor J. Butler Wright y señora Harriet de Wright.

El Embajador de Cuba en Washington, doctor Pedro Martínez Fraga.

La señora Mina Pérez Chaumont viuda de Walsh.

El señor Fausto Menocal y señora Ofelia Brito, el señor Andrés Pereira y señora Herminia Gómez Colón y el doctor Guido Colli y señora Rita María Gómez Colón.

El doctor Luis Moas.

Y este cronista.

EL ULTIMO COMPROMISO.—Complacidos consignamos las primeras nuevas de un compromiso amoroso que será formalizado el domingo, diecinueve del corriente.

Trátase de la bella y encantadora señorita Josefina Bonnett y Zayas, perteneciente a una de las más distinguidas familias de nuestra sociedad, que será pedida en matrimonio ese día, en que celebra su santo, para el ingeniero Enrique Camacho.

Nuestra felicitación a la simpática pareja.

LA SRA. VDA. DE SANCHEZ.—Tras largo sufrir, agotados todos los recursos de la ciencia, dejó de existir en la mañana de ayer y en su residencia de 10 y 19 en el Vedado la respetable señora Margarita del Monte viuda de Sánchez.

Dama ejemplar, buena y sencilla, deja de su paso por la vida una estela de recuerdos imborrables.

Su muerte que tan hondo dolor ha producido en el seno de nuestra sociedad, lleva el luto al hogar donde la llorarán para siempre, entre otros familiares, sus hijos Alberto, Raúl, Enrique, Aída y Gloria, esposa esta última del doctor Domingo Tamargo, ex Secretario de Justicia.

Para la mañana de hoy ha sido dispuesto el sepelio de la distinguida dama desaparecida que será un fiel exponente de las muchas simpatías y afectos de que disfrutó en vida.

Paz a sus restos.

EN LA LEGACION DEL BRASIL.—Una comida ofrecieron anoche en su residencia del Reparto Miramar, sede de la Legación, el Ministro del Brasil, Excmo. Señor Silvio Rangel de Castro y su distinguida esposa Louise Botiaux.

En la mesa, que ostentaba un precioso adorno floral, ocuparon los puestos de honor el Subsecretario de Estado, doctor Miguel Angel Campa, y su esposa Terina Roff.

Eran los demás invitados.

El Consejero de la Legación del Brasil doctor Waldemar Lima Sarmanho y señora de Sarmanho.

El doctor Vidal Morales y señora Sylvia Durañona.

La señora Uva Hernández Catá, la señorita Helene Botiaux y los señores, doctor Pedro Rodríguez Capote, Segundo Introductor de Embajadores de la Secretaría de Estado y nuestro querido compañero Pablo Alvarez de Cañas.

BODA PROXIMA.—Para el día treinta y uno del corriente, ha sido concertada la boda de la encantadora señorita Ofelia Silva y Giquel, con el señor Marcel Le Blanc, representante del importante diario «Saint Louis Globe» en Nueva York.

Dicha ceremonia se llevará a cabo en la preciosa capilla del Kawama Club, el aristocrático lugar de veraneo, en la Playa de Varadero.

Y ha sido señalada para las doce del día.

Resultará lucidísima.

COMIDA ELEGANTE.—El pasado jueves, en su espléndida residencia del Country Club, ofrecieron una comida, que resultó brillantísima, el señor Alberto Kaffemburg y su bella esposa Sylvia Kaffemburg, pertenecientes a lo más selecto de nuestra colonia norteamericana.

Era en honor del Embajador de los Estados Unidos, Excmo. Señor J. Butler Wright y de su gentilísima esposa Harriet de Wright.

Un decorado precioso lucía la mesa, a base de porcelanas blancas y un par de candelabros de plata.

Junto a ella, tomaron asiento, además:

El Ministro de Italia, Excmo. Señor Giovanni Pérsico.

El Ministro del Perú, Excmo. Señor Juan de Osmá.

La Condesa de Revilla de Camargo.

El doctor Teodoro Johnson y Emilia Aguilera de Johnson, el doctor Ignacio del Valle y Rosa Perdomo de del Valle, el señor Alvaro González Gordon y Nena Velasco de González Gordon, y el doctor Charles de Cárdenas y Luisita Plá de Cárdenas.

Mrs. Richards, hermana del Embajador de los Estados Unidos.

LA SEÑORA DE HIDALGO GATO.—En la Florida, donde residía, dejó de existir anteayer tras una larga y penosa enfermedad, la señora Netty Weathersord de Hidalgo Gato, esposa del señor Eduardo Hidalgo Gato y madre amantísima del señor Frank Hidalgo Gato y Weathersord.

La triste nueva, recibida por cable, ha causado honda pena en nuestra sociedad donde el señor Frank Hidalgo Gato y su esposa, Emma Nadal, son altamente estimados.

La señora Emma Nadal de Hidalgo Gato, recibirá visitas de pésame todos los días en su residencia de la calle G, en el Vedado.

Sépanlo así, sus amistades.

EN LA CRUZ ROJA.—En la tarde de ayer, en el magnífico edificio de la Cruz Roja cubana, se celebró un interesante acto que presidió el doctor Enrique Alonso Pujol, Presidente de la prestigiosa sociedad.

Dicho acto fué en honor de la distinguida dama Lolita Quintana de Angones, que recibió la placa de Gran Oficial de Honor y Mérito de la Cruz Roja Cubana, en premio a la humanitaria labor que acaba de desarrollar con motivo de la guerra, durante su estancia en España.

Se llevó a cabo un magnífico programa en el que tomó parte principalmente el doctor Pedro G. de Medina, joven y conocido letrado y miembro muy distinguido de la Cruz Roja, que ofreció un bello y sentido discurso.

Felicitamos a la señora de Angones, por la distinción de que acaba de ser objeto.

ALMUERZO DE SEÑORAS.—Como hemos anunciado, hoy brindará un almuerzo a un grupo de sus amigas del gran mundo, la señora Lola Pina viuda de Larrea.

Dicho almuerzo se celebrará en la residencia de la distinguida dama en el Vedado.

Lo reseñaremos.

SOMBREROS DE VERANO

Constantemente se están recibiendo los más originales sombreros que los centros de la moda de París y New York han creado para esta temporada. Conozca los nuevos modelos de las acreditadas casas de

Baranda y Tosar

SAN RAFAEL, 159, Y NEPTUNO, 211, ambas entre AMISTAD E INDUSTRIA

Como usted lo prefiera:
ESTAMPADO O LISO...
pero **NOVISIMO!**
Y por sólo **4.95**

Entre las diversas colecciones recibidas estos días, ésta de 4.95 es, sin duda, interesantísima. Lo mismo para de mañana que para de tarde, hay modelos elegantísimos. Unos en fresco crepé alpaca, colores azul, verde menta, "japónico", rosa beige, acqua, gris, etc. Otros, en shantung y seda, con motivos menudos y listas muy vistosas, Detallitos de encaje, fruncidos, bordados en trencilla, clips y adornos contrastantes les dan una exquisita feminidad y aire juvenil. Véalos en el primer piso, junto con las demás novedades recibidas.

fin de Siglo
san rafael y águila, teléfonos: m-5991-92-93

Toda MUJER que usa el legítimo VAGINAX no admite otro lavado. VAGINAX nunca falla. Pida muestra a: Dr. Noble, 12 Nro. 463. Vedado.

LOS ESPOSOS ROBBINS.—Después de pasar una temporada en nuestra capital, donde se han visto congratuladísimos, partieron ayer, rumbo a su residencia de New York, los distinguidos esposos Arden M. Robbins y Merceditas Martínez.

Los esposos Robinns, tuvieron que adelantar el viaje que tenían dispuesto para el martes, próximo, por haber recibido la noticia de la muerte de un familiar.

Tengan un buen viaje.

TEMPORADISTAS.—Con el propósito de pasar unos días en sus posesiones de Santiago de Cuba, han partido hacia la provincia Oriental, anteayer el doctor Guillermo de Castellví y señora Cristina Fernández, con sus hijos Cristina y Billy.

Regresarán la semana próxima.

LA GRANDIOSA FIESTA DE ESTA NOCHE.—El Habana Yacht Club la aristocrática sociedad de la Playa de Marianao, vestirá sus mejores galas en la noche de hoy para una grandiosa fiesta.

Trátase de la anunciada fiesta de carnaval que tradicionalmente constituye uno de los mejores y más suntuosos acontecimientos de la temporada.

Una gran representación de nuestra sociedad se dará cita en aquella linda casa del yacht que está resplandeciente de luz y de belleza.

La explanada, bajo una iluminación magnífica, lucirá un decorado regio, del mejor gusto, a tono con el carácter carnavalesco de la fiesta.

Para las diez de la noche está señalada la fiesta.

A esa hora empezará a servirse la comida y dará comienzo el baile con dos de nuestros más reputados conjuntos musicales.

Para las diez y media tiene anunciada su aparición la comparsa de Toreros Españoles que con las señoras de Botet y de Sampedro integran distinguidos elementos.

Después se presentará la comparsa de Circo que han organizado los jóvenes y simpáticos esposos Frank Fernández y Nenita Herrera, así como la bella señora Mercedes Gómez Mena de Rocha.

También hará su entrada triunfal a la media noche la comparsa de Turistas Americanos que organizada por las señoras de Méjer y Tarafa desembarcará de un gran yacht por uno de los puentes de aquella sociedad.

Grande, muy grande, el entusiasmo que reina para la fiesta de esta noche donde podrán admirarse valiosos trajes de disfraz.

Habrá premios y regalos.

Una gran fiesta.

(Continúa en la página SIETE)

PARA SU SALUD

Duerma bien entre Sábanas limpias confeccionadas con el inmejorable y popular warandol

"AZUCENA"

PARA SU PROTECCION

El genuino está estampado en la orilla, en cada yarda.

"AZUCENA". Marca Registrada.
Solicítelo por su nombre.

WARANDOL **-AZUCENA-**
Blanco y de Color

CAMPOAMOR RIALTO HOY 20 y 30

EXITO del DOBLE PROGRAMA UNIVERSAL
Joel McCREA y Andrea LEEDS
en la SUPER PRODUCCION
"TRIUNFA el AMOR"
ADEMAS:
"Un VIAJE a MARTE"
Inspirada en la serie "El VIAJE de ROLDAN a MARTE con BUSTER CRABBE

ESCENARIO y PANTALLA

AUDITORIUM: EL «BALTASAR» DE VILLATE

Tuvo efecto anoche la inauguración del Instituto del Teatro y el Cine, organismo creado con el objeto de estimular y orientar nuestras actividades escénicas y fílmicas.

El Dr. Aurelio Fernández Concheso, actual Secretario de Educación, ha querido, con acertado criterio, desligar las funciones culturales de las administrativas y, sobre todo, ponerlas a resguardo de la política partidista, a fin de que puedan cumplir su alta y permanente misión. Así ha confiado a organizaciones autónomas la deliberación y el asesoramiento respecto a estas cuestiones, creando diversos institutos, que serán filiales del Instituto Nacional de Cultura, adscripto a la Dirección de este nombre, servida actualmente por la competencia y la probidad intelectuales de José María Chacón y Calvo.

Consistió el acto inaugural en un discurso del distinguido profesor universitario Dr. Pablo Lavín y en la representación, por primera vez en La Habana, de la ópera en cuatro actos «Baltasar», inspirada en la tragedia de la Avellaneda, con libreto en italiano de Carlos d'Ormeville y música del compositor habanero Gaspar Villate.

La función terminó a hora tan avanzada que tenemos que limitar nuestro comentario de hoy a la obra en sí, a reserva de dejar para mañana la reseña de los demás aspectos del espectáculo.

El «Baltasar» no ostenta un alto rango del teatro musical decimonónico. Resulta, empero, interesante para nosotros, por cuanto significó, dentro de su época, un meritorio esfuerzo. Ya es bastante, para entonces, que llamase la atención entre los entendidos hasta el punto de lograrse su estreno en el teatro «Real» de Madrid en 1885, con un elenco en el que figuraban cantantes muy famosos, como Battistini, el barítono que cantó hasta edad avanzadísima, el tenor Masini y la soprano Teodorini. Cualquiera que sea el juicio que actualmente nos merezca esta obra, considerada dentro de la relatividad de ambiente y de época, los cubanos teníamos el deber de conocerla, por lo menos, y eso lo hemos logrado gracias a los trabajos y desvelos de Edwin Tolón y al patrocinio de la Secretaría de Educación.

Entre el drama de la Avellaneda y la ópera de Villate hay toda la distancia que media entre la línea trágica, severa y firme, y la línea melodramática, llena de indecisiones y de sinuosidades acomodaticias. El libretista italiano, al hacer la adaptación, eliminó todo lo que pudiera significar dificultad, dejando reducida la fábula a un simple esquema anecdótico, con prescindencia de su aliento épico y de cierta complejidad psicológica en la pintura de los caracteres, el del protagonista principalmente. Sería muy prolijo hacer ahora un cotejo entre la tragedia de la Avellaneda y el guión operático de D'Ormeville. Baste decir que los personajes carecen en la ópera del vigor que sin duda tienen en el original de la poetisa camagüeyana y en cuanto a los sucesos escénicos les falta el ímpetu dramático y hasta la justificación histórica y psicológica que poseen en la tragedia.

La música de Villate no traduce tampoco el carácter originario de la obra. «Baltasar» es una tragedia oriental. Representa la pugna entre el babilonio degenerado y el hebreo cautivo, transido de ansias de liberación. La música carece casi en lo absoluto de orientalismo. Los motivos judíos tampoco se escuchan por ninguna parte. Al compositor no le hubiera sido difícil abrevar su inspiración en los cantos sinagogales y en el folklore oriental, tan difundido ya en los tiempos en que escribió su obra. No olvidemos que ya estaban creadas las llamadas escuelas nacionalistas, tan ricas en material asiático y euroasiático, y que los más grandes maestros rusos de fines del pasado siglo habían producido obras de una fragancia y un colorido que se impusieron rápidamente en el mundo.

Lejos de eso prefirió Villate atenerse al estilo convencional imperante, tomando como norma el operismo ecléctico y puramente efectista de Meyerbeer, aquel músico de versátil temperamento que recogió lo más superficial y saliente de las escuelas alemana, italiana y francesa para construir un tipo de drama musical que sólo buscaba herir la sensibilidad gruesa de la burguesía melómana que sostenía entonces los espectáculos teatrales y musicales costosos.

Dentro del estilo meyerberiano Villate, ajustándose al ritmo lento y parsimonioso del guión, logra efectos orquestales y vocales de cierta eficacia. La orquesta está tratada con simplicidad y sin pretensiones contrapuntísticas, si bien el compositor se cuidó de su densidad y robustez, logrando algunos momentos brillantes, particularmente en los finales de acto, donde las voces y su acompañamiento están tratados según la forma típica del concertante. Una de las particularidades de la ópera es la alta tesitura en que están colocadas las voces y que obliga a un excepcional esfuerzo a los cantantes, aparte de darles oportunidad de lucimiento a los que, como Lázaro, tienen grandes facultades.

En resumen: el estreno de «Baltasar» ha sido un suceso interesante desde el punto de vista histórico y si se quiere nacionalista, aunque en realidad la obra ocupe una posición bastante subalterna dentro del género ya menor a que pertenece.

Francisco ICHASO.

AUDITORIUM
MAÑANA DOMINGO
a las 10½ de la mañana
Grandioso Concierto de la Orquesta Filarmónica de la Habana, bajo la Dirección de JACK ZADIKOFF
NATHAN MILSTEIN
Solista
PROGRAMA:
Sinfonía No. 6 (Patética) . . Tschaikowsky
Concierto para violín y orquesta . . Brahms
Alborada del gracioso . . . . . Ravel
El Aprendiz de Brujo . . . . . Dukas
En obsequio al público la Orquesta Filarmónica tendrá a la venta las localidades no ocupadas por sus abonados, en sus oficinas de la Arcada del Hotel Sevilla (Tel. A-8700) donde también se reciben inscripciones de nuevos abonados.

	LUNETA	2º BALCON
Para este concierto	$3.50	1.50
Abonados-cuota mensual	$1.50	0.50

2 conciertos cada mes durante la temporada

ALKAZAR HOY
JANE WITHERS en "ROSA del DESIERTO"
y LOU GEHRIG en Las HAZAÑAS DE UN BEISBOLERO"
2 "HITS" 20th Century Fox
30 Niños 20 Terl. 10 40
RIVIERA 30¢ HOY 40
20th Century Fox presenta a
Las Quintuples Dionne en CINCO PRIMORES
Jean HERSHOLT - Claire TREVOR
Cesar ROMERO y Charles FARRELL en "ALAS de DESTRUCCION"

CARTEL DEL DIA

POR LOS TEATROS

LA COMEDIA: A-6737. A las 9. Oro vs. Trabajo y Carne o pescado Trasmite la CMCF y COCH.

POR LOS CINES

ENCANTO: M-6055. A todas horas: Uña y carne y variedad.
FAUSTO: M-7800. A todas horas: María Antonieta y Nancy tiene tres amores.
ALKAZAR: A-6869. A todas horas: Rosa del desierto y Las hazañas de un beisbolero.
MARTI: M-2724. A las 12 de la noche: «Los hijos que no nacen».
NACIONAL: A-6700. A todas horas: Los chavalillos sevillanos y El rey y la bandera.
CAMPOAMOR: A-7054. A todas horas: Triunfa el amor y Un viaje a Marte.
AUDITORIUM: F-4455 En manos de una mujer y La tormenta.
TRIANON: F-2403. Suez y Gangsters en New York.
PAYRET: A-7157. Mi tía de América y Treinta segundos de amor.
RIVIERA: F-2040. Cinco primores y Alas de destrucción.
RADIO-CINE: M-1407. Las hermanas y Fiel a uno solo.
NEPTUNO: M-1515. Los secretos de un Don Juan y El ángel del hampa.
FLORENCIA: U-3533. El irresistible, El hermano del diablo y episodio.
OLIMPIC: F-3711. La reina mora y Guardia de honor.
INFANTA: U-3700. La coartada, El misterio de las perlas y episodio.
MANZANARES: U-3354. Argel y El ángel de las tinieblas.
ROXY: FO-1130. La reina mora, La provincianita y episodio.
RIVOLI: FO-2682. El valle de los gigantes, El guapo del rancho y episodio.
REINA: M-2272. Angel y Sangre de juventud.
RIALTO: M-1831. Triunfa el amor y Un viaje a Marte.
LARA: M-2421. La escuela del crimen y Caballero de escándalo.
PRADO: M-2822. Sueños de juventud y Expresidiario.
VERDUN: A-9206. Angeles con cara sucia y Las inseparables.
COLONIAL: A-7879. Mientras México duerme y Tierra romántica.
ACTUALIDADES: M-5575. Daría un millón y La jugada de Mr. Motto.
CERVANTES: M-6494. Tierra brava y La noble expiación.
MAJESTIC: M-4477. México canta y Casemos a mamá.
LIRA: M-4474. Tierra brava y María Elena, flor de fuego.
BELASCOAIN: U-5200. Andy Hardy se enamora y El ángel fracasado.
CUATRO CAMINOS: M-3676. Argel y Un millón de testigos y episodio, A las 12 de la noche: Mientras México duerme.
INGLATERRA: M-5527. El viejo doctor y Cantar es vivir.
GRIS: F-4292. Mi tío Samuel y Mi buena estrella.
VIVES: F-3128. Nancy tiene tres amores y El pobre millonario.
MODERNO: X-1305. La patrulla submarina y Mr. Moto en fuga.
SANTOS SUAREZ: I-4600. Jovenes de corazón y La divina embustera.
WILSON: U-5863. Angeles con cara sucia y Las inseparables.
TOSCA: I-3099. Argel y Condenado.
CUBA: M-9796. Oh, Marieta! y Encadenada.
ROJO: M-4794. El romance del palmar y Cómo se engaña a un marido.
BELGICA: A-9128. María y Huérfanos de la ley.
VIOLETA: F-3238. Franco de porte y María.
MENDOZA: I-7285. Buscando marido y Café Metropole.
REX CINEMA: M-2214. Noticiarios Pathe y Metro. Deportes, Comedias y cartones.

REX HOY
M-2214
CINEMA
NOTICIARIOS PATHE y METRO. OBERTURA DE TANHAUSER (Wagner, con 200 profesores y 90 voces, de la Paramount). LA ENERGIA DE LAS PLANTAS (documental). NOTICIARIO NACIONAL ROYAL (con una gran corrida de toros en México). LA RUTA DEL QUIJOTE (siguiendo las rutas del Hidalgo Manchego). LA RESISTENCIA EN LOS DEPORTES (deportiva). PERIQUIN EN MARTE (cartón de la Columbia). HORAS Y PRECIOS DE COSTUMBRE
CORRESPONDIENDO a muchísimas peticiones recibidas de centenares de personas que haberse agotado las localidades, no pudieron verlo el domingo pasado,
EL PROGRAMA DE MUSICA SELECTA
se repetirá el próximo domingo, a las 10:30 a. m. y 3 p. m.

ENCANTO HOY FAUSTO
METRO Goldwyn Mayer presenta a Mickey ROONEY y Wallace BEERY en "UÑA y CARNE"
-STABLEMATES-
40¢ Niños 20¢ 50¢
METRO Goldwyn Mayer presenta a Norma SHEARER Tyrone POWER en "Maria ANTONIETA"
30¢ Niños 20¢ Terl. 75¢ 40
LUNES Encanto Riviera
CARY GRANT VICTOR McLAGLEN DOUGLAS FAIRBANKS Jr. en "GUNGA DIN"
Un FILM GIGANTE R.K.O. RADIO!
AKIM TAMIROFF en "SANGRE de COSACO"
MARTES Fausto
Un FILM Paramount

HOY: JANE WITHERS Y LOU GEHRIG EN EL ALKAZAR

Nuevamente presenta hoy la Empresa de este popular coliseo, a la Calamidad Pública No. 1, superando todas sus anteriores creaciones. «Rosa del Desierto», con la colaboración de Leo Carrillo, Pauline Moore y Henry Wilcoxon. La gran atracción de este programa es el debut en la pantalla del famoso player de los Yankees, Lou Gehrig, «botando la bola» en la pantalla como la bota en el Yankee Stadium en «Las hazañas de un beisbolero.» Además el Noticiario. Los precios: 30 centavos de 1 y 30 a 6 y 30 y 40 centavos después. Niños a todas horas 20 centavos y tertulia familiar 10 centavos.

El lunes 20, Internacional presenta el estreno en Cuba de la copia nueva de la gigantesca superproducción «El Jorobado o Enrique Lagardere», inspirada en la famosísima novela de capa y espada original de Paul Feval. Conjuntamente Danielle Darrieux en «Abuso de confianza». El martes, «El Jorobado», «Ladrón de Mujeres». El miércoles, «El Jorobado» y «Nina Petrovna».

El jueves 23, Tyrone Power, Loretta Young y Annabella en el gigantesco alarde cinematográfico de los Estudios de la 20th Century Fox, retando al cinema universal, «Suez». Una página de la historia que por maravillosa parece fantástica y es fiel exponente de uan realidad. Preston: Norma Shearer y Tyrone Power en «María Antonieta.»

PROGRAMA CONCIERTO DE MUSICA SELECTA
Mañana, domingo, a las 10 y 30 a. m. y 3 p. m.
en REX Cinema
Nueve películas musicales escogidas. Entrada: 20 Cts.

RADIO CINE: «LAS HERMANAS» Y «FIEL A UNO SOLO»

Continúa en Radio Cine la maravillosa creación dramática de la Warner titulada «Las hermanas», que interpretan Errol Flynn y Bette Davis. No pierda esta película en que el talento de dos artistas favoritos realzan a la cumbre una obra que de por sí tenía que ser grandiosa. La historia novelesca de una mujer que le entregó su corazón a un hombre que había perdido su alma.

El bizarro y gallardo Errol Flynn y la dinámica y genial Bette Davis en un drama que encierra un tempestuoso argumento. Secundan notablemente a estas dos grandes estrellas Anita Luise, Ian Hunter, Donald Crisp y Beulah Bondi, entre otros más. Completa el programa de hoy la interesante película titulada «Fiel a uno solo», que interpretan Ronald Reagen y Mary Maguire, un documental explicado en español y Noticiero mundial.

Los precios Luneta y primer piso 40 cts., antes de las 6:30, después 50 cts., los niños 20 cts. y la tertulia entrada por Concordia 15 cts.

«Las hermanas», empezarán a las 3:40 a las 6:40 y a las 10.

Mañana domingo matinée desde una y media con este mismo programa.

El lunes monumental preestreno «Puerta cerrada», maravilloso film de la cinematografía argentina que interpretan los astros de la pantalla Libertad Lamarque y Agustín Irusta. Un drama de amor y dolor presentado con una técnica sorprendente. «Puerta cerrada», será estrenada con la lindísima película titulada «Vámonos con la marina», interpretada por Paul Kelly y Reginald Denny.

RADIO CINE HOY GRAN EXITO!

WARNER tiene el HONOR de presentar al formidable ERROL Flynn y la estupenda BETTE Davis con ANITA LOUISE en "LAS HERMANAS"
La super producción mas espectacular y emocionante presentada hasta la fecha
Ademas "FIEL A UNO SOLO" - SARGENT MURPHY - con RONALD REAGAN - Mary MAGUIRE
Donald CRISP y un Gran Reparto!
Despues 5¢
45¢ hasta las 6½
Niños 20¢ Terl. 15¢

NOTAS

GRAN EXITO DE «UÑA Y CARNE» EN EL ENCANTO

Hoy en Sábado elegante presenta la Empresa de este aristocrático Teatro, la extraordinaria superproducción de la Metro «Uña y carne», formidablemente interpretada por el campeón de taquilla de 1939, Mickey Rooney y el estupendo actor Wallace Beery. El drama de un viejo borracho y ex-presidiario que sacrifica su libertad por la felicidad de un joven.... que regresa a principio con una sonrisa en los labios diciéndole «estudia», que cuando yo salga en 1945, seremos de nuevo amigos.... Completa el programa la Variedad en tecnicolor «Los Esplendores de la India» y el Noticiario. Los precios: 40 centavos de 3.30 a 6.30 y 50 centavos después. Niños a todas horas 20 centavos.

La clase de hombres que Inglaterra envía a la India para mantener su misterio y las hazañas que diamente realizan éstos por mantenerlo pueden verse estupendamente relatados en las escenas repletas de emoción y belleza que nos brinda «Gunga Din», en cuya filmación se empleó todo el año 1938.... ¡2,000,000 de pesos se gastaron en producirla....! Basada como está la obra en uno de los poemas más famosos del inmortal Rudyard Kipling, y con un reparto jamás visto en otra producción, los Estudios de la R. K. O. Radio, han querido ofrecer con este tema, una de sus producciones destinadas a la inmortalidad.....! «Gunga Din» se estrena el lunes y son sus máximos interpretes Cary Grant, Víctor McLaglen y Douglas Fairbanks Jr., con la distinguida colaboración de Joan Fontaine, Eduardo Ciannelli, cientos de actores y más de 10,000 extras. «Gunga Din» es la película que estremece nuestro ánimo como un huracán a una región por donde pasa....!

El jueves 16: «El Gran Vals», con Luise Rainer, Fernand Gravet y Miliza Korjus.

El Jueves 23: glorioso pre-estreno de «Zaza» con Claudette Colbert y Herbert Mashall. El argumento de «Zazá» es original de Pierre Berton y Charles Simon, ha sido una de las obras más afortunadas del teatro francés.... aparte de haberse traducido a todos los principales idiomas, triunfó también como ópera, como película silente y, en la actualidad, triunfa como película hablada.

VEASE MAS ESCENARIO Y PANTALLA Y LAS GACETILLAS EN LA PAGINA OCHO

LUNES 13 RADIO CINE ¡PRE-ESTRENO!
Libertad LAMARQUE y Agustin IRUSTA en "PUERTA CERRADA"
OIGA las CANCIONES POR LA RADIO CADENA SUARITOS

HOY en MARTI a las 12 de la NOCHE
grandioso pre-estreno
LOS HIJOS QUE NO NACEN
LA PELICULA MAS DISCUTIDA del MOMENTO
¿DEBE EVITARSE EL NACIMIENTO DE UN HIJO...?
CONOZCA LA RESPUESTA VIENDO ESTA PELICULA, QUE ES UN GRITO DE ALERTA SOBRE TODOS LOS HOGARES

PRECIOS LUNETA 30¢ TERTULIA 10¢

HOY: NORMA SHEARER Y TYRONE POWER EN EL FAUSTO

El más extraordinario evento cinematográfico de 1939 lo constituye sin duda alguna, la maravillosa super-producción «María Antonieta.» Hoy en función continua desde las 2.30de la tarde, ofrece este majestuoso coliseo, este film incomparable, que interpretan genialmente la excelsa Norma Shearer y el ídolo de ídolos Tyrone Power. Completa el programa la Variedad «Tácticas en el Tennis» y el Noticiario. «María Antonieta» se exhibe exactamente a las 3.00, 5.00 y 9.45. En turnos de 8.14 el divertidísimo romance «Nancy tiene tres amores» con Janet Gaynor, Robert Montgomery y Franchot Tone. El Teatro se abre a las 2.30 y los precios: 30 centavos hasta las 6.30 y 40 centavos después. Niños a todas horas 20 centavos y tertulia familiar 15 centavos.

Mañana: estupenda matinée desde la una, con este magnífico programa.

Martes, Paramount presenta al formidable actor Akim Tamiroff en el drama que conmueve y fascina, «Sangre de Cosaco», con la distinguida colaboración de Leif Erikson y Francer Farner. Una película de honda y viril emoción y de novedad extraordinaria. ¡Rompió los barrotes de su celda, pero no pudo huir de su pasado....!

Viernes, el soberbio y espectacular drama épico de la R. K. O. Radio, «Gunga Din», inspirado en el famoso poema del inmortal poeta inglés, Rudyard Kipling, y fiel trasunto de la lucha tenaz y sanguinaria que sostiene Inglaterra en su más vasto dominio: La India. La película que estremece nuestro ánimo como un huracán a la región por donde pasa....!

Pronto: la obra suprema de Frank Capra, «Vive como quieras», la película que ha merecido el alto honor de ser considerada la mejor de 1938, por la Academia de Ciencias y Artes de Hollywood.

PAYRET EN TODOS LOS TURNOS
J. J. Martínez CASADO en: MI TIA de AMERICA"

JUN KITO
CON: PITUKA de FORONDA • MARIA PARDO • JULITO DIAZ
GARRIDO • PIÑERO • M. ROSELL • LINARES RIVAS
DIRECCION: Jaime Salvador • MUSICA: Gilberto Valdés
además se exhibe: "30 SEGUNDOS DE AMOR"
20 CTS. Y 30 CTS. — TERTULIA: 15 CTS.

CAMPOAMOR: «TRIUNFA EL AMOR»

Con un argumento muy del agrado del público, estrenamos ayer la divertida comedia Universal «Triunfa el amor» en la que los artistas Joel McCrea, Andrea Leed, Doroty Kent y Virginia Grey, presentan al público tan discutido tema del amor y dicen: «lo que la juventud anhela es lo que la juventud realiza. ¿Por qué no reírse de los problemas de la vida, y de los obstáculos que amenazan su felicidad, si son jóvenes, ambiciosos y valientes? ¿Quién puede detener a la juventud? Ellos se aman y eso es lo único importante». Vea usted esta interesante y divertida comedia y pasará un rato agradable. Se exhibe a las 3:03, 6:25 y 9:50.

Es espectacular y sorprendente fantástica y emocionante película «El viaje de Roldán a Marte», contiene toda la emoción de una serie completa, y sólo dura 80 minutos. Intérpretes: Buster Gable y Jean Rogers, además exhibimos el episodio 10 de la serie «La Pradera Sangrienta» y el Noticiario Universal.

Precios para mayores hasta las 6 20 cts. Después 30 cts. Niños 15 tertulia 10 cts.

«LAS QUINTUPLES DIONNE» TRIUNFAN EN EL RIVIERA

Cinco muñecas.... Cinco monadas.... «Cinco primores».... Cinco razones para que no deje Vd. de ver la última producción de la 20th Century Fox, ofreciéndonos a las Quintuples Dionne, conjuntamente con un reparto que incluye a Jean Hersholt, Claire Trevor, César Romero, Henry Wilcoxon y Slim Summerville. Vd. nunca las ha oído cantar como ahora lo hacen... ni bailar... Trama romántica.... con rivalidades profesionales.... y una «ojeada» a la televisión como espectáculo...! «Cinco primores» se presenta hoy en este elegante Teatro acompañado del emocionantísimo drama de la Columbia, «Alas de Destrucción» con Charles Farrell y Jacqueline Wells. Los precios: 30 centavos por la tarde y 40 por la noche. Niños tarde y noche 20 centavos y Tertulia 15 centavos.

Mañana, monumental matinée con este mismo sensacional programa y además el episodio No. 4 de la superserie «La Araña Negra».

NACIONAL LUNES 13 ESTRENO!
"La CASA del MALTES"
APROBADA PARA MAYORES

El lunes, el soberbio y espectacular drama épico, «Gunga Din», inspirado en el famoso poema del inmortal Rudyard Kipling y colosalmente interpretado por Cary Grant, Víctor McLaglen y Douglas Fairbanks Jr. La película que estremece nuestro ánimo como un huracán a una región por donde pasa....

El miércoles, Tyrone Power, Loretta Young y Annabella, en el gigantesco alarde cinematográfico de la 20th Century Fox: «Suez».

El viernes, la excelsa Norma Shearer, el ídolo de ídolos, Tyrone Power, en la incomparable superproducción «María Antonieta.»

PRONTO PELICULAS CUBANAS S.A. presentará en RADIO CINE a
CHAFLAN GARRIDO PIÑERO en "ESTAMPAS HABANERAS"
con Blanquita Amaro, Julito Díaz, Alicia Rico, Julio Gallo, J. M. Linares Rivas, Margot Alvariño, Ma. de los A. Santana, Tony Bartolomé
Dirección: J. Salvador
Musica: G. Valdés

DANIA D'ESKO
Regresó de New York con técnicas de ballet moderno, cultura física, bailes españoles y bailes de salón. Consulado 158 (altos) entre Colón y Trocadero.
TELEFONO A-5-1152

M.E.C.D. 2016

COMPRE EN LA FÁBRICA Y GANARÁ EL 50%

La Luisita

MONTE 429 esquina á Angeles

Tefno A8107 ~ HABANA

ENORME LIQUIDACION

POST BALANCE

SOLAMENTE ESTE MES

COLCHONETAS cameras . . .	1.20, 1.40, 1.50, 1.69, 1.89 y 1.99
COLCHONES cameros, dobles .	3.25, 3.75 y 4.70
MOSQUITEROS cameros extras	0.67 y 1.09
JUEGOS de cama para niños . .	0.40, 0.50, 0.60, 0.69 y 1.15
JUEGOS DE SABANA Y FUNDA, Cameros	0.60, 0.70, 0.80, 0.89 y 1.10
TAPETES de seda para mesas .	1.60, 1.70 y 1.90

Frazadas, Mosquiteros, Cubrecamas, Camisería, etc.

A PRECIOS INCREIBLES

CRONICA HABANERA

EL CONCIERTO DE MAÑANA

Arminda Schutte, pianista cubana, de gran temperamento y arte incomparable, tiene anunciado su concierto anual para mañana, domingo, a las diez en punto de la mañana, en el teatro Campoamor.

Se lucirá Arminda Schutte interpretando un programa dificilísimo que servirá para poner de manifiesto nuevamente sus admirables condiciones como artista y como virtuosa brillante.

Un éxito magnífico le auguramos.

EN EL MIRAMAR.—También estará de fiesta esta noche la prestigiosa sociedad Miramar Yacht Club.

Fiesta de mamarrachos para la que se han hecho muchos preparativos a fin de darle el mayor lucimiento y brillantez.

Como todos los bailes del Miramar, el de esta noche, que se verá favorecido por una gran representación del mundo habanero, se caracteriza, por su alegría, por su lucimiento, por su animación.

Reinará el baile desde primera hora.

Y se repartirán serpentinas, confettis, globos y otros atributos propios de la temporada.

Tanto la gran casa, como el bello skating ring, lucirán un decorado precioso, instalándose kioscos y otras atracciones que contribuirán a la animación.

Tema para la crónica esta fiesta.

SANTOS DE HOY.—Saludamos en la fecha de hoy a los siguientes caballeros que están de días bajo la advocación de San Ramiro.

El doctor Ramiro Ramírez Tamayo, comandante del Ejército Libertador.

El doctor Ramiro Castellanos, magistrado de la Audiencia habanera.

Ramiro E. Contreras, representante de la «Maryland Casuality Company», en la Habana.

El doctor Ramiro Cabrera y su hijo Ramiro Cabrera y Du Quesne.

Ramiro Collazo y su hijo Ramiro, joven y distinguido letrado, destacada figura del Club de los Leones de la Habana.

Un joven y conocido letrado, el doctor Ramiro Alvarez Pedroso.

Ramiro Gómez de Molina, amigo de nuestro mayor afecto.

Ramiro Hernández Lavín, Ramiro Hernández Bofil, Ramiro Tous, Ramiro López Miranda, Ramiro de la Guardia y Ramiro Estapé.

Ramiro Seiglie.

El doctor Ramiro Hernández Portela.

Ramiro Valdés Daussá.

Y por último, una persona muy querida en esta casa, Ramiro Díaz, quien goza del afecto de todos.

DEL FRENCH CASINO.—Hoy es noche de moda en el simpático French Casino de los bajos del Teatro Nacional.

Reinará pues la alegría y la animación desde primera hora sirviéndose un menú especial.

Para el día quince, con motivo de la inauguración de la temporada de Verano, se prepara una fiesta magnífica rodeada de muchos y poderosos alicientes.

Se ha contratado un show especial destacándose entre las luminarias artistas que lo integrarán el valioso compositor Bola de Nieve, Olga y Navarro, exquisitos bailarines que debutarán esa noche tras una larga tournée por Suramérica; Los Percy, pareja de bailes españoles, Ramiro Gómez Kemp, artista exclusivo de la National Broadcasting de New York que deleitará al público con un bello repertorio de canciones, Martizs Loy, cantante de dulce voz y Sonia Loy, bailarina española, así como Pablito y Lilón y la orquesta French Casino.

Gran fiesta en perspectiva que resultará un «succes».

LAS BODAS DE ESTA NOCHE.—En la Iglesia de Monserrate, a las 9:30 de la noche, contraerán hoy matrimonio la graciosa señorita Esther Vigón y García y el señor José Alvariño y Crespo, Secretario de la Administración de la Cervecería La Polar.

—Para las nueve y media de la noche también está señalada la boda de la bella señorita María Cuevas y el señor Pedro Padrón.

La nupcial ceremonia se llevará a efecto en la Iglesia de Nuestra Señora de la Caridad.

Desde «El Fénix», el elegante jardín del paseo de Carlos III, decano de los grandes jardines habaneros, llegará a manos de la novia el ramo nupcial, lindo modelo de los afamados artistas de aquel edén.

—Otra boda de hoy está señalada para las nueve y media de la noche en la Iglesia Parroquial de Cabaiguán, ante cuyo altar mayor unirán sus destinos la gentil señorita Mercedes Prieto y el señor Orlando de Lara.

El decorado de la iglesia, bello y elegante, estará a cargo de los artistas tan exquisitos del jardín «La Dalia», el renombrado jardín del Vedado.

CHATEAU MADRID.—Uno de los más lindos restaurants campestres de la capital, el Chateau Madrid, instalado en La Coronela, anuncia su temporada de verano con la inauguración del ring en los jardines.

Dicha inauguración será esta noche con la fiesta de moda de los sábados que tan animadas y tan concurridas resultan siempre.

En medio del frondoso arbolado, donde miles de foquitos de colores ponen una nota de belleza y de alegría, ha quedado instalado este nuevo ring que ofrece toda clase de comodidades a los bailadores.

Un fino e interesante show se presentará.

Y habrá baile desde primera hora con la orquesta Charmant que tan aplaudida se ha visto en la temporada de invierno y con el septeto Sinsonte de Oro.

Será una gran noche la de hoy en Chateau Madrid.

SEIDA CABRERA DE LA TORRE. No llega hoy, como se había anunciado, la señora Seida Cabrera de la Torre.

La distinguida dama ha pospuesto su vuelta a la patria proponiéndose pasar una temporada en Nueva York donde se encuentra desde su regreso de Europa.

Sépase así.

PRINCIPAL DE LA COMEDIA.—Con gran éxito se efectuó anoche en el Principal la presentación de «¿Carne o Pescado?»

Para hoy se prepara un gran programa doble. Primeramente se nos regalará la obra de Francisco Formell, «Oro Versus Trabajo», que tanto éxito ha tenido y después como una sorpresa magnífica, tendremos la oportunidad de presenciar nuevamente el éxito rotundo de anoche, «¿Carne o Pescado?», en la que tanto se lucen los ases de la risa, Garrido y Piñero, que trabajan en estos programas por una cortesía de la Cadena Crusellas.

(Continúa en la página NUEVE)

¡Créalo! esta preciosa Consola RCA VICTOR SOLO VALE $125

Lea las especificaciones, vea el mueble y le parecerá imposible que se pueda dar tanto por solo $125. R.C.A. Victor - Consola 96 K-5 - Control eléctrico mejorado 6 estaciones - Nuevo visor de 3 bandas - Estaciones locales y extranjeras - 6 tubos R.C.A. Victor - Botón conmutador para Victrola. - Enchufe para tocadiscos Victrola.

HUMARA Y LASTRA, S. en C. MURALLA 405 407 M-1640, M-9095

CIA. CUBANA DE FONÓGRAFOS O'REILLY 52-5 TELEFONO M-1208

UNIVERSAL MUSIC CO. SAN RAFAEL 104 TELEFONO M-3952

LA CASA DE LA MÚSICA BELASCOAIN 262 TELEFONO U-5458

CASA BARRIÉ O'REILLY 455 M-8598

Valiosos premios entregará Turismo Municipal el domingo a las mejores parejas de baile social y de cabaret

$159,049.49 ha recaudado el Municipio en los primeros diez días transcurridos de la amnistía fiscal. Tres comisiones gremiales han remitido ya su proyecto de reparto de cuotas

En el despacho del jefe del departamento de Turismo Municipal, señor Manuel Hierro, fueron exhibidos ayer los espléndidos juegos de tocador que serán otorgados, por jurados competentes, el próximo domingo, durante el correspondiente baile de carnaval en los más caracterizados cabarets y clubs de la Habana, de acuerdo con la oferta contenida al efecto en el vasto programa de los festejos de febrero y marzo.

Se trata de piezas de gran valor y artístico estilo, que serán entregadas a las mejores parejas de baile en la forma siguiente:

En el «Centro de Dependientes», un juego de tocador de filigrana con «pointée» y cristal de roca.

En el «Centro Asturiano», un juego de tocador de bronce repujado, de estilo arte moderno.

En el «Centro Gallego», un juego de tocador de bronce y plata, con incrustaciones y mango de imitación a ónix.

En el «Casino Nacional», un juego de cristal Vassalambert blanco y negro, tallado, de tocador.

En el «Sans Souci», un juego de tocador de oro Guillochée.

En el «French Casino», otro de filigrana de bronce con incrustaciones, estilo Luis XVI.

Y en el «Eden Concert», otro juego de tocador con pomos de cristal cortado, blanco y negro.

Todos estos juegos son escogidos y hacen honor al tradicional buen gusto del jefe de Turismo Municipal, señor Hierro.

—En cada sociedad o cabaret—nos informó éste—se constituirá, con su presidente y varios miembros de la sección de Fiestas, un jurado que otorgará el premio a la mejor pareja, en nombre de la Alcaldía Municipal.

Los repartos gremiales

En la Administración Municipal y bajo la presidencia del alcalde interino, señor Francisco Rivero San Román, continúan efectuando las juntas gremiales de contribuyentes para el reparto de cuotas durante el próximo año natural.

He aquí las últimas reuniones celebradas:

El gremio de Fondas o Restoranes eligió la siguiente directiva: presidente, Domingo Paloco; secretario, Joaquín Chao; titulares, Hilario Flores, Julio Ott, Gerardo Eng, Mar Fan y Vicente Chao; y suplentes, Fermín León, José García y Jaime Cifuentes.

Por su parte, el Gremio de Tiendas de Ferretería votó la siguiente candidatura: presidente, Ramón Pascual; titulares, Manuel Vidal, Joaquín Fernández, Manuel Campa, Juan Daus, Eloy Gómez, José G. Alvarez, Cándido Rey, Perfecto Rodríguez, Nemesio Ruiz, Ramón Díaz, Gerardo Menéndez, Manuel Porto, Gervasio Fernández, José P. Grimón, y suplentes, Angel López, Emilio Conejo, Hilario García, José F. Rozas y Ramón García.

Ambos gremios anteriores optaron por repartir proporcionalmente las cuotas de contribución.

Seguidamente constituyeron reparto, los siguientes gremios: el Grupo de Panaderías, que eligió presidente al señor Belarmino Menéndez, y titulares a los señores Juan Meljíbar, nuel Palacios, Manuel González, Tc-Pelayo Villar, Pedro Fernández, Mamás López, Fermín García, Alfredo Prieto, Avelino Fernández, Guillermo Pico, Antonio Otegui, Enrique Fernández, Sabino Alvarez y José Llerandi, y titulares suplentes, Francisco Soto, Celestino González, Manuel Cano, Ramiro Fernández y Manuel Reguera. Y el Gremio de Tiendas de Plantas y Flores, que designó presidente a Gloria López García y secretario a Jesús López.

Los demás que estaban citados en el turno matinal, Fábricas de Corbatas, Vendutas Públicas, Almacenes de Papel y Efectos de Escritorio, y Confiterías, no concurrieron a integrar quorum, por lo que tributarán por las cuotas fijas.

Por la tarde, después del correspondiente pase de lista, quedaron constituídos dos gremios más: el de Tiendas de Víveres Finos, que designó para presidente a Manuel Rey y secretario a Alberto Quero; y el de Fábricas de Calzado sin Motor, que llevó a su presidencia a Ramón Díaz y como secretario a A. López.

El grupo de Taller de Mecánica sin Fundición no dió quorum.

Todas las reuniones fueron muy animadas.

Remiten unos gremios sus proyectos de repartos

Comenzaron ya a recibirse en la Alcaldía los proyectos de repartos de cuotas contributivas confeccionados por las comisiones de los gremios comerciales e industriales constituídas a esos efectos al amparo de la ley.

El Gremio de Almacenes de Materiales de Edificación repartió su contribución total, que es de $1,650.00 en esta forma: a The Cuban Cement Portlan, $825.00; a Roger J. D'Orns, $441.00; F. Bandín y Compañía, cien pesos; a la Compañía Central Arenera, S. A., cien pesos; a José Pita Costelo, 92 pesos; y a J. M. Vigil, 92 pesos.

Las Tiendas de Imágenes, que tienen asignada la suma de 966 pesos, la han repartido en esta forma: Francisco Fernández, 414 pesos; José Llanío, 138 pesos; Raneda, Lloreda y Compañía, 138 pesos; Hermenegildo Madariaga, 89 pesos; Andrés Martorell, 69 pesos; Vicente Sallés, 69 pesos, y Juan J. Cicerone, con 49 pesos.

Las Fábricas de Hielo, que contribuyen al Municipio con 2,500 pesos, dividieron esa suma en esta forma: a Rodríguez y Compañía, S. A., 500 pesos; Marcelino García, 180 pesos; C. Armstrong, 180 pesos; y a la Compañía Cervecera Internacional, S. A., con 1.460 pesos.

El grupo de Almacenes y Tiendas de Espejos y Cuadros, comunicó al Municipio el acuerdo adoptado por la Comisión Gremial consistente en tributar por la cuota fija de tarifa.

Estas resoluciones gremiales son las primeras que se reciben en la Municipalidad, que no ha conocido hasta ahora de ninguna protesta contra la actuación de los gremios.

$159,049.52 recaudados por la amnistía

Como consecuencia del plan de amnistía promulgado por el alcalde municipal, doctor Beruff Mendieta, condonando todos los recargos, multas y penalidades en que han incurrido los contribuyentes municipales por un período de treinta días, y a pesar de la lentitud con que vienen acogiéndose a esos beneficios los morosos, que no deben dejar decursar el plazo que vence el día primero de abril, sin acudir a pagar sus atrasos sin gravamen de ninguna clase, se ha notado un considerable aumento en la recaudación.

En los diez primeros días de puesto en vigor el acuerdo adoptado por el Ayuntamiento a petición del señor alcalde, o sea del 27 de febrero al 9 de marzo, se ha recaudado por todos conceptos la importante suma de $159,049.49.

Movimiento de fondos

El movimiento de fondos ocurrido en la Tesorería Municipal el día 9 del actual, según la nota facilitada por el contador, señor Armando Paz, fué como sigue:

Recaudación: por Ejercicio corriente, $5,894.41; por resultas, $4,030.84; para el Consejo Provincial, $1,600.95; y por plumas de agua, $914.83.

Existencia en caja: de Ejercicio corriente, $4,117.22; de resultas, 38,199 pesos 86 centavos; para el Consejo Provincial, $29,614.80 del acueducto de Albear, $7,018.56; del presupuesto extraordinario, $42.82; depósitos del Estado, $23,386.66; y por depósitos de todas clases, $228.446.15. Total general en caja por todos conceptos: 330 mil 897 pesos .7 centavos.

Los niños gustan de este nutritivo cereal···Famoso para ayudar a aumentar de peso.

En todas partes, las madres inteligentes cuidan mucho de que sus niños se desayunen con uno de los alimentos más beneficos para la salud . . . la Crema de Trigo *(Cream of Wheat)*. Este excelente cereal proporciona pronto y en abundancia, la fuerza tan necesaria para los niños, en su crecimiento, ya que ellos, entre sus juegos y sus estudios, hacen tan grande gasto de energía.

La Crema de Trigo es famosa como un medio excelente para ganar peso. Se digiere pronto y con facilidad. No produce salpullido. Es un alimento cereal ideal en todas las estaciones del año.

Las madres que velan por sus niños—y los padres que luchan para sostenerlos—también necesitan reponer sus energías. ¿Por qué no comenzar pronto con el alimento que repone las fuerzas? En el desayuno de mañana mismo sirva Crema de Trigo a toda la familia. Es deliciosa con leche fría o caliente. Puede tomarse diariamente por largos períodos, sin cansar el apetito.

Sus niños y su familia merecen el mejor alimento cereal que es posible obtener: Crema de Trigo.

CREMA DE TRIGO (CREAM OF WHEAT)

Comenzó ya sus labores el Tribunal de exámenes para aspirantes a jueces, los cuales se iniciarán el lunes 13

Se practicó el sorteo correspondiente. Se suspendió el juicio contra Mario Jiménez, por la muerte de su amiga María Justa Bosque, en Luyanó. Otros juicios celebrados

Conforme anunciamos, en la mañana de ayer se reunió el tribunal de oposiciones a cargos de Jueces Municipales de Tercera Clase, presidido por el doctor Gabriel Pichardo Moya, y actuando de Secretario el miembro del tribunal doctor Emilio Menéndez. Numerosos letrados concurrieron, tanto de la Habana como del interior de la República, pudiendo el repórter anotar la presencia de conocidos togados, entre ellos el Dr. Enrique Rodríguez Narezo, quien hasta hace algún tiempo fué Abogado de Oficio de la Audiencia habanera por el Premio Nacional González Lanuza, Alejandro R. Riveiro, Miguel A. Gavilondo, Agustín de Iznaga, Tomás Mederos Lorenzo, e innumerables más que haría interminable la relación, notándose un ambiente lleno de entusiasmo y de optimismo.

La primera actuación del Tribunal fué la de proceder al sorteo del orden en que ha de ser examinados los aspirantes, que suman 179, confeccionándose la lista, que nos será entregada posiblemente hoy, para insertarla en la edición de mañana.

Después, el repetido tribunal acordó recesar hasta pasado mañana, lunes, en que comenzarán los exámenes, a la una de la tarde, de acuerdo con la aludida lista

Un almuerzo de los graduados de 1934, mañana.

Los referidos doctores Gavilondo, Riveiro e Iznaga, graduados del año 1934, organizaron ayer, en el propio Tribunal Supremo, donde actúa el de oposiciones, un almuerzo de los togados de ese año, que son más de treinta. Se llevará a cabo mañana, domingo, día 12, en el restaurant sito en Animas y Zulueta, a la una de la tarde. Dichos graduados, en el acto referido, se comprometerán a ser aprobados por el tribunal de examen, haciendo el mayor esfuerzo para que el propósito cristalice en realidad.

La vista de la apelación de una periodista.

Se celebró ayer ante la Sala Segunda de lo Civil de la Audiencia la vista de la apelación establecida por el Directorio del Retiro Periodístico contra la jubilación otorgada a la señorita Dora Rosa Trujillo, directora de «Letras Güineras». Informó, a nombre del Directorio el doctor A. Rodríguez López y de la señorita Trujillo, el doctor León Brunet.

Un caso de lesiones graves en la Audiencia.

Celebró ayer la Sala Tercera de lo Criminal de la Audiencia el juicio contra Luis Felipe Macías, acusado de lesiones graves a José Luis López Castillo, con una navaja, el 26 de noviembre último, en Aramburo y Ovellar. El Fiscal mantuvo la pena de dos años y seis meses de prisión, apreciando la agravante de uso de arma prohibida; y defendió el doctor Antonio Gavaldá Milanés, el que impugnó la tesis del Fiscal sosteniendo que su cliente Macías no realizó los hechos y de ahí que debe ser absuelto por no participación.

Otro caso celebrado en la Sala Quinta de lo Criminal, fué el de José Fernández Alvarez, por lesiones culposas, (imprudentes). El Fiscal, vistas las pruebas, retiró la acusación; fué defendido Fernández Alvarez por el doctor Armando Rabell.

Suspendido el juicio contra Mario Jiménez por homicidio

Por no haberse podido completar tribunal, fué suspendido ayer el juicio de la causa contra Mario Jiménez por la muerte de su amiga María Justa Bosque, en Justicia 1911, Luyanó, en noviembre del pasado año. La Sala Quinta de lo Criminal de la Audiencia, que conoce del asunto, señaló el acto, nuevamente, para el día 17 del actual, a las nueve de la mañana. Defiende el doctor Carmelo Urquiaga.

Las vistas de recursos de inconstitucionalidad hoy

Pocas vistas de demandas de inconstitucionalidad están señaladas para hoy en el Tribunal Supremo: son, de Federico Lanz contra resolución en causa que se le sigue del Juzgado de Instrucción de la Sección Cuarta; y tres de la entidad mercantil Santeiro y Compañía, contra decretos 2438 y otros, que se le aplicó en protestas establecidas en importación de mercancías, por la Dirección General de Aduanas.

El archivo de la Sala Tercera de lo Criminal de la Audiencia

Ya tiene local para su archivo la Sala Tercera de lo Criminal de la Audiencia, que cuenta con miles de causas resueltas en años anteriores. Ocupa el aludido archivo un amplio apartamento en la planta baja del edificio anexo a la Audiencia, en cuyos altos se encuentra la Fiscalía y ha sido perfectamente organizado por el Secretario de la Sala Dr. José A. Rodríguez Feo. Sucesivamente, como ya dijimos, se irán subsanando las faltas de locales, sin que sufra detrimento alguno la marcha normal de la Administración de Justicia.

SE LLEVO EL TRAJE

El Guarda Jurado 118, José Lorenzo González, vecino de Compostela 508, denunció a la policía que un individuo nombrado Hugo Martínez, se presentó en su domicilio e invocando su nombre, pidió le fuera entregado un traje, que se llevó, estimándose perjudicado en la suma de 40 pesos.

MENOR INTOXICADO

Al ingerir un veneno en su domicilio se ocasionó grave intoxicación, el menor Carlos Pérez Díaz, de 2 años de edad y vecino de Zulueta 512.

Peletería

LA MODA

GALIANO Y SAN RAFAEL

Inaugura su DEPARTAMENTO DE CARTERAS, donde encontrará las ULTIMAS NOVEDADES, a los MAS BAJOS PRECIOS.

¡VISITENOS!

DEFUNCIONES OCURRIDAS AYER EN LA HABANA HASTA LAS CUATRO DE LA TARDE

Clotilde Alonso Fernández, blanca, 58 años. D No. 14. Reparto Poey.

Joaquín García González, blanco, 67 años. Línea 1123.

José M. González González, blanco, 52 años. Porvenir 664.

Jesús Cheménez Fernández, mestizo, 15 años. Colina 2.

Antonio Ortega Díaz de Villegas, blanco, 34 años. Gustavo González, Sta. Amalia.

Mercedes García Sosa, blanca, 17 meses. Luyanó 23.

Ramiro Campelo Casal, blanco, 55 años. Aguila 562.

José A. Herrera y Tremodela, blanco, 61 años. K No. 104, Vedado.

Laura Lemaitre Pérez, blanca, 74 años. S. Rafael 754.

Francisco González F. Matamoros, blanco, 77 años. Paseo No. 460.

José Xuárez, Fumera, blanco, 62 años. Rastro 63.

Marcelino Fausto Rodríguez, mestizo, 15 años. Calle 19 número 453.

Delia Fundora Torres, blanca, 19 años. H. Lebredo.

Laureana Puentes Fernández, mestiza, 64 años. Cervantes 85.

Mariano Penellosa Pellicer, blanca, 62 años. «La Benéfica».

Julia Delgado García, blanca, 36 años. H. Lebredo.

COMA BIEN Y SABROSO en el Restaurant "EL JARDIN"

LINEA ESQ. A C., VEDADO. TELF. F-6070

TABLE D'HOTE PARA HOY, SABADO

DE $1.00	DE $0.75
Jugo de tomate,	Coctel de frutas,
o Crema de espárragos.	o Crema de legumbres.
Langosta Mayonesa,	Camarones Salsa Tártara,
o Tronchos de pargo Victoria.	o Pargo Bordalesa.
Medio Pollo cacerola,	Chirlón Esteck con legumbres,
o Miñón con legumbres.	o Costilla de puerco empanada.
Ensalada Aureliana.	Ensalada Estación.
Postres helados.	Postres variados.
Pan, Mantequilla y Café.	Pan, Mantequilla y Café.

En preparación

La SIRENA VERDE

ESTUPENDA REVISTA DE ACTUALIDAD ORIGINAL DEL ILUSTRE AUTOR A. RODRIGUEZ

TEATRO LA COMEDIA

Proximamente

EL GRAN SON

REVISTA MUSICAL DE GRAN ESPECTACULO

EN 12 CUADROS, ORIGINAL DE F. CORTES

TEATRO LA COMEDIA

GACETILLAS

AUDITORIUM: «EN MANOS DE UNA MUJER»

Una fina e interesante super-comedia de la Universidad, presenta hoy este favorito teatro, en sus turnos de 5:15 y 9:45. Es la deliciosa historia de una muchacha que manejaba a todos los hombres y a todas las cosas, pero que no podía con su propio corazón.

Su negocio consistía en resolver los problemas de todos, obteniendo siempre éxito, menos cuando intentaba resolver los suyos. Constance Bennett, el nuevo galán Vincent Price, Mischa Auer, Charlie Ruggles y Helen Broderick interpretan los roles principales de la magnífica producción «En manos de una mujer», que así se titula el film que nos ocupa.

Y el otro aliciente del programa que se exhibe a las 4 y 8:30, es la sensacional super-joya: «La Tormenta», un grandioso drama de la naturaleza, que el cine moderno convierte en pasmosa realidad. Son sus estrellas Preston Foster, Charles Bickford, Barton McLane y Nan Grey.

Mañana: Grandiosa matinée a la 1:30 con «En manos de una mujer» «La Tormenta», cartón, comedia y revista.

A las 5:15 y 9:45: «En manos de una mujer».

A las 8:30: «La Tormenta».

El lunes: «Los soldados mandan» un triunfo de la Warner que interpretan Warren Morris y Priscilla Lane.

TRIANON: ÉXITO DE «SUEZ»

Uno de los espectáculos más grandes del cinema presenta la empresa de este teatro al exhibir en sus turnos preferentes de 5:15 y 9:45 la maravillosa cinta de la Fox, que tiene como protagonistas a Tyrone Power, Loretta Young y a la encantadora Annabella en la historia romántica que inspiró al ingeniero Ferdinand de Lesseps a separar por medio de un canal dos continentes en el siglo próximo pasado, esfuerzo gigantesco de la Twenty-Century Fox, en reproducir en la pantalla a un costo de $2.500.000 con un reparto de cientos de actores y miles de extras. La escena del «simún» o (viento del diablo) que se desarrolla durante la construcción del canal es maravillosa.

Conjuntamente a las 4, y 8:30 se exhibe «Gangsters en New York», movida e interesante producción con la popular pareja formada por Charles Bickford y Ann Dvorak.

Se completa el programa con Noticiero y variedad.

Mañana: Soberbia matinée comenzando a la 1:30 con este mismo programa.

El lunes: «En manos de una mujer» por Constance Bennett, Mischa Auer y Vincent Price.

PAYRET: «MI TIA DE AMERICA»

Hoy, un doble programa de 2 lindas obras en español. Desde las dos de la tarde, continúa con éxito sin precedentes la super-producción cubana titulada: «Mi Tía de América» que interpretan Garrido, Piñero Julito Díaz, Martínez Casado, Linares Rivas y un gran reparto de actores más.

«Mi Tía de América» es la tercera super-producción cubana con argumento y dirección de Jaime Salvador.

El programa se completa con la super-producción: «Treinta segundos de Amor».

Además, también se exhibe La revista semanal de asuntos mundiales.

Los precios son: 20 centavos hasta las 6 y media y 30 centavos después. Niños 15 centavos. Tertulia 15 centavos.

Mañana: Una gran matinée desde la una, con «Mi tía de América» y «Cómo se engaña a un marido». El mejor programa de la Habana.

NEPTUNO: «LOS SECRETOS DE UN DON JUAN»

Se repite hoy la movidísima y bella película de Fredric March y Joan Bennett, «Los Secretos de un Don Juan».

Completa el programa: «El Angel del Hampa» con Sall Eilers, el episodio 5 de la super-serie: «La Araña Negra», titulada: «Balas Certeras» y el Noticiero.

Los precios: 20 centavos de 2:30 a 6:30 y 30 centavos después. Niños a todas horas 15 centavos.

Mañana, extraordinaria matinée con este mismo programa.

El lunes: Robert Young y Lew Ayres en «Don Juan y Don Dinero» y Paul Kelly, Frankie Darro y Rita Hayworth en «Chicos de Barrio».

FLORENCIA: «EL IRRESISTIBLE» por C. Gable y M. Loy

Hoy se exhibe nuevamente la película Metro, repleta de aventuras espectaculares, «El Irresistible», que tiene por principales intérpretes a la incomparable pareja: Clark Gable y Myrna Loy.

Completa el programa la copia nueva de la archi-simpatiquísima comedia: «El hermano del diablo» por los reyes de la risa, Stan Laurel y Oliver Hardy.

Además, el Noticiario, y el episodio 4 de la sensacional serie: «La Araña Negra», pletórico de emoción y misterio, titulado: «Ríndete o Muere», y la comedia por los niños Peligrosos, «Fuego Graneado».

Los precios: 20 centavos de 2:30 a 6:30 y 30 centavos después. Niños a todas horas 10 centavos y tertulia familiar 10 centavos.

Mañana, magnífica matinée desde la una, con este soberbio programa.

El lunes popular, «El genio del crimen» con Edward G. Robinson, y «El hombre propone» con Errol Flynn Olivia de Havilland y Rosalind Russell.

OLIMPIC: «LA REINA MORA»

«Olimpic», en Línea y B, en el Vedado con el teléfono F-3711, anuncia hoy un programa muy soberbio.

A las 4 y 15 de la tarde y 8 y 30 de la noche se exhibirá la soberbia y muy interesante cinta «Guardia de Honor» con Carol Hughes y James Newill.

En tandas elegantes, a las 5 y 30 y 9:45, va revista y estreno de la maravillosa, regia, preciosa joya española: «La Reina Mora», creación de Raquel Rodrigo, Pedro Terol, María Arias. Diálogo de los hermanos Quintero, música del maestro Serrano.

Precios: luneta mayores 20 centavos en la tanda y 30 centavos por la noche. Niños 15 centavos y tertulia 10 centavos.

Mañana: «Mi Tía de América» con J. J. Martíne Casado, Garrido-Piñero y otros y «Mr. Moto en fuga», catón, comedia y episodio.

INFANTA: «LA COARTADA»

La coartada... Drama... Misterio. Crimen... Amor... traiciones... todo ésto contiene la grandiosa producción que estrena hoy el modernísimo y agradable teatro «Infanta», de la empresa Carrerá, interpretada por Eric Von Stroheim y Jane Holt.

A continuación se exhibe la cinta: «El misterio de las perlas» con Donald Woods y Patricia Ellis; una cinta de acción, romance y emocionantes escenas...

Completando el programa se exhibe el episodio número 4 de «El Llanero solitario» y la revista.

Mañana: «La coartada».

El lunes: «El romance del Palmar».

MANZANARES: «ARGEL» CON CHARLES BOYER

Un interesante y maravilloso estreno para hoy, sábado en el cine de las familias, situado en Carlos III e Infanta, con el teléfono U-3354. «Argel», obra por Charles Boyer, que se estrena en tanda y función de la noche, conjuntamente con «El Angel de las Tinieblas» por Fredric March y Merle Oberon, cartones en colores.

Mañana, regia matinée a la 1 y cuarto con muchos cartones y comedias por los tres Chiflados, «Un millón de testigos» por Jack Holt y «Argel».

El lunes, a precios bajos la producción en español por Lola Membrives titulada: «La Chismosa».

ROXY: «LA REINA MORA»

Un estupendo programa presenta hoy en función continua desde las 3 y tanda a las 8:30, el concurrido «Cine Roxy», situado en 14 y Primera, Reparto Almendares, teléfono FO 3255. «La Reina Mora», una joya exquisita del arte musical de España, se presentará como estreno.

Esta magnífica película está inspirada en la zarzuela del mismo nombre que tiene música del gran compositor Serrano. Son sus intérpretes: la vivaracha Raquel Rodrigo el gran tenor español Pedro Terol, que hace derroche de su espléndida voz, María Arias y el simpático cómico Varilla.

Completando el programa se exhibirá el episodio 7 de «La Sombra del Aguila», la variedad en colores «Los esplendores de la India», y la copia nueva de la interesantísima film: «La Provincianita», por Robert Taylor y Janet Gaynor.

Precios: 20 centavos luneta por la tarde y 30 por la noche. Tertulia 10 y 15 centavos. Niños 10 centavos.

Mañana, grandiosa matinée a la 1:30 con el estreno de «El Irresistible» por Clark Gable y Myrna Loy.

RIVOLI: «EL VALLE DE LOS GIGANTES»

Wayne Morris y Claire Trevor, son los protagonistas de la maravillosa producción en tecnicolor, «El Valle de los gigantes» adaptada de la famosa novela de Peter B. Kyne, que se estrena hoy en el elegante «Cine Rívoli», de 4ta y 5ta. Reparto La Sierra.

La película es tan intensamente dramática y emocionante que deleitará a todos. Se estrenará también la hilarante producción: «El guapo del Rancho», en que hay una avalancha de canciones, un rodeo de romances y un derroche de situaciones cómicas que se hacen inolvidables. Oigan las nuevas melodías que les cantará Dick Powell...

Vean las coqueterías de Priscilla Lane y tiemblen de espanto ante las guaperías de Pat O-Brien.

Adorna el programa el episodio 8 de la sensacional serie: «La Sombra del Aguila», y una chistosa comedia. Precios: 15 centavos luneta por la tarde y 20 centavos por la noche. Niños 10 centavos.

Mañana, en matinée desde las dos el mismo programa.

REINA: «ARGEL» Y «SANGRE DE JUVENTUD»

«Sangre de Juventud» es una comedia terriblemente cómica, que nos presenta una historia de amor «muy moderna», en que se ve lo avispadas que son las niñas de hoy que creemos «mosquitas muertas», son los intérpretes Lucille Ball y James Allison.

Charles Boyer, el gran artista francés que hemos visto en innumerables producciones formidables es el protagonista de «Argel» en la cual encarna el papel de uno de los ladrones más famosos del mundo. «Argel» encierra un doble romance interpretado por tres estrellas: Charles Boyer, Sigrid Curie y Hedy Lamar.

Un cartón y el estreno de la revista forman parte del programa.

Los precios que regirán en el céntrico super-cine «Reina» serán de 15 centavos la luneta hasta las 6 y 30 y 20 centavos después, la cómoda tertulia familiar con sus regias localidades 10 centavos.

Mañana: La mejor matinée de la Habana.

RIALTO: «TRIUNFA EL AMOR»

Nuevamente se exhibe hoy en el teatro «Rialto» el monumental programa Universal que tanto éxito obtuvo ayer compuesto de dos super-producciones; una es el estreno en Cuba de la original comedia: «Triunfa el amor». Dulce como las ilusiones de la juventud, exitante como el ímpetu de la aventura real como los sacrificios de la vida. Interpretada por Joel McCrea, Andrea Leeds y Dorothea Kent.

El otro estreno con que se completa el programa de hoy en «Rialto» lleva por título «Un viaje a Marte» esta película es la versión corta de la famosa serie «El viaje de Roldán a Marte». Interpretada por Buster Crebbe y Jean Rogers.

Los precios para la función de hoy que comienza desde las 2 y 30 de la tarde son: mayores 20 centavos hasta las 6 y 30, después 30 centavos. niños 15 centavos.

«Triunfa el Amor» se exhibe a las 4, a las 7.05 y a las 10.30.

«Un viaje a Marte» a las 2 y 35, a las 5 y 35 y a las 9.

LARA: «LA ESCUELA DEL CRIMEN»

El concurridísimo y elegante cine «Lara», de Prado y Virtudes, con el teléfono M-2421, ha combinado para hoy uno de sus estupendos programas.

En su función continua, de 2 de la tarde a 11 y 30 de la noche se exhibirá revista, comedia, estreno del sensacional, formidable drama «La escuela del crimen» con Humphrey Bogart y los muchachos de «Callejón sin salida» y estreno de la soberbia, interesante cinta «Caballero de escándalo» con Fernand Gravet.

Precios: luneta mayores 10 centavos hasta las 5 de la tarde y 15 centavos después. Los niños 10 centavos siempre.

Mañana: «Huérfanos de la ley» y «El genio del crimen.»

PRADO: «SUEÑOS DE JUVENTUD»

Hoy tiene «Prado» el elegante y concurrido teatro del Paseo de Martí como todos los días matinée a las 2 y tandas a las 5 y 8 y 15, con lo mejor en película. Primeramente la emocionante producción del gran actor Barton Mac Lane. «Ex-Presidiario» y el último y más resonante éxito de la encantadora chiquilla Deanna Durbin «Sueños de Juventud», vea a Deanna Durbin enamorada de un solterón empedernido (Melvyn Douglas) y desesperando al pequeño actor (Jackie Cooper). Completando el programa una revista y un gracioso cartón. Los precios serán los siguientes: 10 centavos antes de las 5 y 30 y 15 centavos después. Mañana, en matinée de 1 y 30, nuevamente Deanna Durbin en «Sueños de Juventud» con Melvin Douglas y «Ex-Presidiario» por Barton Mac Lane.

VERDUN: «ANGELES CON CARA SUCIA»

Vuelve hoy a la pantalla del elegante teatro «Verdún» de Consulado 214, teléfono A-9206, la emocionante producción de terrífica acción «Angeles con caras sucias». James Cagnel con su habitual violencia y su audacia temeraria logra un nuevo éxito en esta caracterización. En el reparto figuran además, Pat O-Brien, Humphrey Bogart, Ann Sheridan y los seis pilotos de «La escuela del crimen». Conjuntamente se exhibe la bellísima cinta «Las inseparables», la historia de tres bellísimas muchachas que jamás luchan contra el dolor y la adversidad. Son sus intérpretes Ann Sheriran, Margaret Lindsay y Mario Wilson. Además el Noticiario, un gracioso cartón y la comedia en colores «La pequeña diplomática».

La función dará comienzo a las 2 de la tarde. Los precios: 15 centavos luneta hasta las 6 y 30 y 20 centavos después. Los niños y la tertulia familiar 10 centavos a todas horas.

Mañana: este mismo programa.

COLONIAL: «MIENTRAS MEXICO DUERME»

El elegante y favorito cine de las familias «Colonial», sito en Reina 309, con el teléfono A-7879, anuncia hoy un programa grandioso.

Hoy, comenzando a las 5 de la tarde la función continua hasta las 11 y 30 de la noche se exhibirá revista, un cartón, estreno de la bella, magnífica producción «Tierra romántica» con Evelyn Venable y estreno de la formidable producción en español, considerada como la mejor película mexicana «Mientras México duerme» creación de Chaflán, Arturo de Córdova, Gloria Morell y otros artistas mexicanos.

Mañana: «Mientras México duerme», comedia, episodio, etc.

ACTUALIDADES: «DARIA UN MILLON»

Las carteleras del «Actualidades», el elegante y moderno cine sito en Monserrate 262, con el Telf. M-5575, anuncian hoy un programa formidable.

En función continua, de 2 de la tarde a 11 y 30 de la noche se exhibirá revista, comedia, estreno de la preciosa, regia joya «Daría un millón» con Warner Baxter y Marjorie Weaber y estreno de la emocionante cinta policíaca «La jugada de Mr. Moto» con Peter Lorre.

Mañana: «El romance del palmar» son Rita Montaner, Carlos Badías, Garrido-Piñero y otros y «New York turbulento.»

CERVANTES: «TIERRA BRAVA» CON CHAFLAN

Maravilloso estreno en español tiene lugar en este cine de familias situado en Lamparilla y Compostela en todos su turnos con la producción por Chaflán. Barcelata, Esther Fernández y Rafael Falcón titulada «Tierra Brava» como complemento se pasa «La Noble Expiación» por Otto Kruger, comedias y cartones. Mañana en este cómo y nuevo cine familiar, siguen las exhibiciones de «Tierra Brava» y estreno de «Canto de Juventud» producción de gran argumento, comedias y cartones. Mañana domingo, sensacional programa, matinée, tanda y noche. Lunes, «Vidas Truncadas».

MAJESTIC: «MEXICO CANTA»

Dos estrenos gigantescos, en un mismo programa, presenta para hoy en todos sus turnos el elegante teatro «Majestic» situado en Consulado 210 con el teléfono M-4477. Comenzando la función corrida a las 2 en punto de la tarde, y además de un noticiario, un cartón en colores y una graciosa comedia, se exhibirá el estreno de la divertidísima comedia musical: «Casemos a mamá» que interpretan Freddie Bartholomew, Judy Garland y Mary Astor. A continuación, una producción musical en español, que encanta y conmueve, «México Canta» con Pedro Vargas, Nancy Torres y Pedro Almendariz. México revela al mundo en esta cinta, todo el encanto, misterioso de su alma rebelde y torturada, en medio de exquisitos números musicales compuestos especialmente para el tenor de la voz única, Pedro Vargas. Luneta y Preferencia, antes de las 6 y 30, 15 centavos. Después, 20 centavos. Tertulia y niños a todas horas, 10 centavos.

El lunes: «La Perseguidora 99» de Fred McMurray y «A Boca de Jarro» con Ralph Bellamy y David Holt.

LIRA: «TIERRA BRAVA»

Un gigantesco programa doble en español, a base de dos magníficos estrenos, presenta para hoy en todos sus turnos, el modernísimo teatro «Lira» situado en Industria y San José con el teléfono M-4474. Comenzando la función corrida a las 2 en punto de la tarde, y además de un noticiario, un cartón en colores y una graciosa comedia, se exhibirá el estreno de la copia nueva de la excitante producción, «María Elena Flor de Fuego» que interpretan Juan José Martínez Casado y Carmen Guerrero. A continuación, se exhibe el estreno de la gigantesca producción musical en español, «Tierra Brava» con Chaflán, Barcelata, Rafael Falcón y Esther Fernández. La película mejicana que lo tiene todo, música exquisita, romance encantador, bailables a cargo de la mejor pareja del mundo, René y Estela. Precios: Lunetas, antes de las 6 y 30, 10 centavos, todos. Después, 15 centavos.

Mañana: La mejor matinée de la Habana: Stan Laurel y Oliver Hardy en «Quesos y Besos» y «Marido de Conveniencia» de Stuart Erwin.

BELASCOAIN: «ANDY HARDY SE ENAMORA»

Nuevamente presenta hoy el moderno y elegante «Belascoain», del circuito Carrerá, situado en Belascoain 853 esquina a Peñalver, con el teléfono U-5200, la magnífica e interesante producción: «Andy Hardy se Enamora», que tiene por intérpretes principales a Mickey Rooney, Lewis Stone y Judy Garlan. Una nueva aventura de la conocida familia del «Juez Hardy», en la que el simpático Mickey hace nuevamente de las suyas. Es la otra «El Angel Fracasado», interpretada por Margaret Sullivan y James Stewart; completándose el programa con revista de asuntos mundiales y el cartón en colores «El Avestruz de Donald».

La función que es continua dará comienzo a las 5 de la tarde, siendo los precios hasta las 6:30 luneta 15 centavos y después 20. Los niños y la cómoda tertulia familiar 10 centavos a todas horas.

Mañana: matinée a la 1, con el mismo programa.

4 CAMINOS: «ARGEL». A LAS 12: TANDA

Vea hoy en la pantalla del super-coliseum de Belascoain 1107, con el teléfono M-3676, una galeria de Rouge viviente. El ladrón, el asesino, el contrabandista, el espía, el parricida: «Argel», es el drama de la ciudad más siniestra y criminal del mundo; del doble romance que encierra interpretado por tres estrellas: Charles Boyer (Ofreciéndosenos como Pepe Le Moko), Sigrid Gurie y Hedy Lamar. También se pasa por la pantalla gigante la oleada de intenso desastre criminal que conduce a una ciudad al terror, en medio del desorden más manifiesto: «Un Millón de Testigos», interpretada por Jack Holt. Estreno del episodio 1, de la gran serie: «La Araña Negra», plena de escenas de increíble angustia, que interpretan Warren Hull, Iris Meredith, El Pulpo y otros. Completan el programa un cartón. La función empieza desde las 2. Los precios: 15 centavos antes de las 6:30 y 20 centavos después. Los niños y la regia tertulia familiar 10 centavos a todas horas.

A las 12 de la noche: función de media noche con: «Mientras México Duerme», con Arturo de Cordova, Chaflán, Gloria Morel, Miguel Arenas y el más selecto elenco cinematográfico. Precios para esta tanda: tertulia 10 centavos y luneta 20 centavos.

Mañana: «Argel» y «Un Millón de Testigos».

INGLATERRA: «EL VIEJO DOCTOR»

Un grandioso programa, en el que figura un regio estreno en español, es el que anuncia hoy el favorito cine de las familias «Inglaterra», de San Rafael y Consulado, con el teléfono M-5527.

Hoy en función continua, de 1:30 de la tarde a 11:30 de la noche, se exhibirá revista, comedia, regio estreno de la soberbia y grandiosa producción toda en español: «El Viejo Doctor», con Enrique Muiño y Alicia Vignoli; y estreno de la bella y soberbia producción musical: «Cantar es Vivir», con Evelyn Venable y Phil Regan.

Precios: luneta mayores 15 centavos hasta las 6:30 y 20 centavos después. Los niños a todas horas 10 centavos.

Mañana: «Gangsters en New York» y «Ladrones de Levita».

VIVES: «NANCY TIENE TRES AMORES»

«Vives», el elegante y concurridísimo cine de las familias, sito en la calle B, entre 27 y 29, en el Vedado, con el teléfono F-3128, anuncia hoy un precioso programa.

En tandas de 4:30 y 8:30, se exhibirá la bella y muy simpática cinta: «El Pobre Millonario», con Frank Morgan, Robert Young y Florence Rice.

A las 5:45 y 9:45, en tandas elegantes va una revista y estreno de la grandiosa, regia y deliciosa joya: «Nancy Tiene Tres Amores», con la bella Janet Gaynor, Franchot Tone y Robert Montgomery.

Precios: mayores 15 centavos en la tanda y 20 centavos por la noche. Los niños 10 centavos a todas horas.

Mañana: «La Sonata de Kreutzer», «Contra Espionaje», «Guardia de Honor», episodio, cartón, etc.

SANTOS SUAREZ: «JOVENES DE CORAZON»

La empresa Díaz-López, del elegante cine «Santos Suárez», ha combinado hoy un precioso programa, para hacer las delicias de sus favorecedores.

En tanda a las 5 y nocturna a las 8:15, se exhibirá revista, estreno de la preciosa comedia: «La Divina Embustera», con Carole Lombard y Fredric March; y estreno de la bellísima y regia joya: «Jóvenes de Corazón», con Jane Gaynor, Paulette Goddard, Douglas Fairbanks Jr., y otros.

Precios: mayores 15 centavos en la tanda y 20 centavos por la noche. Los niños y tertulia familiar 10 centavos a todas horas.

Mañana: «Argel» y «Confesiones de una Colegiala».

TEATRO
PRINCIPAL DE LA COMEDIA
HOY SABADO HOY
A LAS NUEVE Y CUARTO DE LA NOCHE
MAGNO ACONTECIMIENTO TEATRAL
DOS MAGNIFICAS OBRAS POR UN SOLO PRECIO
La aplaudida comedia lírica de éxito indiscutible
"ORO vs. TRABAJO"
—Y—
En segunda representación, el último cañonazo de la temporada, la comedia lírica, original del aplaudido autor cubano PEPIN RODRIGUEZ
¿CARNE O PESCADO?
LOS PRECIOS, A PESAR DE LA GRAN MAGNITUD DEL ESPECTACULO, SON LOS DE COSTUMBRE
ALBERTO GARRIDO
FEDERICO PIÑERO
ESTELA ECHAZABAL.
FERNANDO CORTES
TENDRAN A SU CARGO LOS PRINCIPALES PAPELES
Esta función será patrocinada por la Cervecería "LA TROPICAL", (con todos y para todos)
SEPARE CON TIEMPO SU LOCALIDAD LLAMANDO AL TELEFONO A-3767
Mañana, Domingo: Dos grandes funciones con programas dobles, a beneficio del público
TRASMISIONES CMCF, 810 kls. en Onda Larga, y COCH, 9.437 kls. en Onda Corta.

GRIS: «MI TIO SAMUEL» CON SHIRLEY TEMPLE

Muy concurrido se verá hoy el favorito y elegante cine «Gris», de Baños y 17, en el Vedado, con el teléfono F-4292, de la empresa Heydrich-Fernández Ledón, pues anuncia un maravilloso programa, en el que figura la última joya de la encantadora Shirley Temple.

En tandas de 4 y 8:15, se exhibirá la preciosa joya: «Mi Buena Estrella», con Sonja Hennie y César Romero.

En turnos elegantes, a las 5:30 y 9:45, revista, variedad y estreno de la deliciosa super comedia «Mi Tío Samuel», la última creación de la encantadora estrellita Shirley Temple, con Charles Farrell, Joan Davis y otros.

Precios: mayores 20 centavos en la tanda y 30 por la noche. Los niños 15 centavos y tertulia 10 centavos a todas horas.

Mañana: «El Irresistible», con Mirna Loy y Clark Gable; «El Cazador», comedia, variedad y episodio 1 de la sensacional super serie: «Praderas Sangrientas».

MODERNO: GRAN REAPERTURA HOY

Para hoy está señalado el día de la reapertura, que constituirá un verdadero «succes». El público podrá comprobar todos los adelantos y mejoras que se han introducidos. El programa que se ha confeccionado para la reapertura es el siguiente: «La Patrulla Submarina», de Richard Greene y Nancy Kelly; «Mister Moto en Fuga», de Peter Lorre, Henry Wilcox; la variedad en colores: «Otoño», en español; y un «Noticiario Fox». Hasta las 6:30 15 centavos después 20 centavos. Los niños y tertulia familiar 10 centavos a todas horas.

Mañana: monumental programa ««Mi Tío Samuel», de Shirley Temple y Charles Farrell; «La Sonata de Kreutzer», de la novela de León Tolstoy; «La Pradera Sangrienta», episodio 3 y 4. John Mac Brown; la variedad en colores: «Otoño», en español y un «Noticiario Fox». Hasta las 6:30 20 centavos después 30 centavos. Los niños 15 centavos, tertulia familiar 15 centavos y después 10 centavos a todas horas.

WILSON: «ANGELES CON CARA SUCIA»

«Wilson», en Belascoain y San Rafael, con el teléfono U-5863, 15 centavos de 1:30 a 6:30 y 20 centavos después. Los niños 10 centavos a todas horas.

Hoy, tarde y noche, revista semanal, la film documental toda en preciosos colores, explicada en español: «Labores Interesantes», el cartón en preciosos colores: «A la Sombra de un Sombrero»; y las super atracciones: «Las Inseparables», magnífica producción, interpretada por Margaret Lindsay, Ann Sheridan y Gloria Dickson; y «Angeles Con Cara Sucias», sensacional y emocionante super producción extraordinaria, interpretada por James Cagney, Pat O, Brien, Ann Sheridan y George Bancroft, con los muchachos de «Callejón Sin Salida».

A las 5: «Las Inseparables» y «Angeles con Cara Sucias».

El lunes: día popular, con las super atracciones: «Sin el Rugir del Cañón», interpretada por Frankie Darro y Jimmy Butler; y «Yo Soy la Ley», sensacional producción, por Edward G. Robinson y Barbara O, Neil.

TOSCA: «ARGEL» CON CHARLES BOYER

«Tosca», en 10 de Octubre 1007 entre San Francisco y Concepción en la Víbora, con el teléfono I-3099, el teatro predilecto de las damas, anuncia hoy un programa grandioso.

En tanda a las 5 y nocturna a las 8:30, se pasa por la pantalla revista, la variedad: «Jardines Japoneses», gran estreno de la maravillosa, regia y super joya: «Argel», creación del favorito actor Charles Boyer, en el papel de Pepe Le Moko, secundado por Hedy Lamar y Sigrid Curie; y estreno del estupendo y emocionante drama: «Condenado», con Charles Quingley y Rita Hayworth.

Precios: luenta mayores 20 centavos, niños 10 y tertulia familiar 10 centavos a todas horas.

Mañana: «Argel», comedia, episodio, revista, etc.

CUBA Y SALON ROJO: GRANDES ESTRENOS

Dos soberbias películas forman el regio programa que anuncia hoy el elegante cine «Cuba», de Suárez y Corrales, pues en tanda a las 5 y nocturna a las 8:15, se exhibirá revista, la soberbia joya: «Encadenada», con Joan Crawford; y la copia nueva de la preciosa y regia joya musical: «¡Oh Marietta!», con Jeanette Mac Donald y Nelson Eddy. Precios: damas y niños 5 centavos y caballeros 10 en la tanda y mayores 10 y niños 5 por la noche.

Mañana: «Su Excelencia el Vagabundo» y «Quesos y Besos».

El mejor programa lo brinda hoy el concurridísimo cine «Salón Rojo», de Monte y Antón Recio. En tanda y noche se exhibirá revista, la preciosa cinta argentina: «Cómo se Engaña un Marido», con Elsa Merlini; y estreno de la monumental película cubana con bello argumento típico: «El Romance del Palmar», con Rita Montaner, Carlos Badías, Garrido-Piñero, Julito Díaz, y otros artistas cubanos. Precios: luneta 10 centavos en la tanda y mayores 15 centavos y niños 10 por la noche.

Mañana: «Mi Buena Estrella» y «Yo Soy la Ley».

BELGICA Y VIOLETA: LA JOYA «MARIA»

Un maravilloso estreno para hoy en «Bélgica», de la regia producción en español, por Lupita Tovar titulada: «María», que sapasa en matinée, tanda y noche, acompañada del estreno por Jack Holt y la pandilla de la «Escuela del Crimen», titulada: «Huérfanos de la Ley», comedias y cartones.

Mañana: siguen las exhibiciones de «María» y «Una Mujer Contra el Mundo», episodio 7 de «El Viaje de Roldán a Marte». El lunes 13: «Dame tu Corazón», por Kay Francis; y «La Escuela del Crimen», por los muchachos del «Callejón Sin Salida».

«Violeta»

Al precio de 5 centavos todos en matinée y tanda, se pasa hoy la divina producción en español por Lupita Tovar, titulada: «María», y como complemento la producción por Colette Darfeuil, titulada: «Franco de Porte», comedias y cartones.

Mañana: maravilloso estreno por Gary Cooper y Merle Oberon, titulado: «El Cowboy y la Dama».

ESCENARIO Y PANTALLA

NACIONAL: «EL REY» Y «LOS CHAVALILLOS SEVILLANOS»

Sobre el escenario del Nacional taconea y gira, se mueve y se contonea la mejor pareja de bailes españoles que al presente exista, los dos intérpretes más notables que tiene la danza regional. Los «Chavalillos», que dejaron constancia de su valer desde el primer momento, son ya ídolos de cuantos los han visto, verdaderos predilectos. Cada número suyo termina entre ovaciones. Los que hoy interpretarán son «Sevilla», de Albéniz; «Jota Valenciana», de Zarzoso; «Canasteros de Triana», de Matos; «Viva Cádiz», de Azagra; y «Danza ritual del fuego», de «El amor brujo» de Falla. Es decir, un grupo de sus más notables creaciones. Al guitarrista Solé, ejecutante extraordinario, lo oiremos en «Jota al estilo de Falla», suya precisamente; y «Recuerdos del Alhambra», de Tárrega. Al pianista Masciarelli, en «Castilla», de Albéniz; «Malagueña», de Albéniz, y «Danza romántica», de Turina.

Los «shows» se ofrecerán dos veces, a las 5:30 y 10:25, terminando con este último la función, en un horario especial por necesidad imprescindible de entregar el teatro a hora temprana, para el baile que se efectuará luego.

La parte cinematográfica del programa no cede en interés ni en categoría a la otra, y contiene una comedia de tan altos méritos, de tan excepcional relieve como «El rey», deliciosa comedia en que se lucen el inmenso Raimu, el gran Víctor Francen y la bellísima Gaby Morlay. También «La bandera», esa magnífica producción en que tanto acierta Annabella. Se exhibirá ésta a las 2, para iniciar la función, y a las 6:45. «El rey», a las 3:55 y 8:30.

40 centavos por la tarde, hasta las 6:30, y 60 por la noche cuestan las entradas. La tertulia y el paraíso ...

El lunes asistiremos a un preestreno sensacional. «La casa del maltés», con un corte original, una trama nueva, un problema distinto y toda una variedad cautivadora de aventuras, empezará a exhibir ese día, exclusivamente para mayores. «La casa del maltés», cuenta entre sus intérpretes al talentoso Louis Jouvet, a Viviane Romance, a Pierre Renoir y a Jany Holt.

UN COCKTAIL A LOS PRODUCTORES DE «MANUEL GARCIA»

En la «Asociación de Reporters», (Círculo Nacional de Periodistas), se ofrecerá un «cocktail» de honor a los señores Jean Angelo, Amleto Battisti, Eduardo H. Alonso y Cancio y Pujol, con motivo de la fimación de la película «Manuel García, Rey de los Campos de Cuba», que comenzará en la próxima semana.

Las adhesiones para este acto deben dirigirse al señor Augusto Ferrer de Couto, en la «Asociación de Reporters».

Ya lo saben, pues, los que deseen asistir.

LAZARO CANTARA «RIGOLETTO»

El éxito que alcanzó ayer el «Baltasar» de Villate revela la existencia de una organización operática capaz de los más arduos empeños. El público salió verdaderamente complacido, haciéndose eco sobre todo de la labor de estos dos grandes cantantes: Hipólito Lázaro, el «divo» de la voz maravillosa y Ralph Herbert, un barítono distinguidísimo, de poderosa voz e irreprochable escuela.

Estos dos cantantes tomarán parte en la interpretación de «Rigoletto», que tendrá efecto el próximo miércoles 15, a las 9:30 en el «Auditorium».

Como se sabe «Rigoletto» es la obra predilecta de Lázaro. En ella el artista hace no sólo derroche de su voz de purísimo timbre, sino de una exquisita técnica de la emisión. «Rigoletto» es lo más depurado de Lázaro, lo más maduro. En «Questa o quella», en «Parmi veder le lagrime», en «Ella mi fu rapita», en «La donna e mobile» y en el famoso cuarteto «Bella figlia dell-amore», Lázaro hace prodigios de lírica expresión. Hay enorme interés por oir de nuevo a Lázaro en esta obra, que recuerda las mejores jornadas de ópera disfrutadas por nuestro público.

Una notable soprano, Mercedes Girón Cerna, hará el papel de Gilda.

La señora Girón Cerna es una cantante de coloratura que une a sus grandes facultades una escuela excelente.

Los precios que rigen para esta «cita» de «Rigoletto» son: Luneta $3.00; primer balcony: $2.50; segundo balcony: $0.80.

LA COMEDIA: «CARNE O PESCADO»

Con gran éxito se efectuó anoche la presentación de «¿Carne o pescado?». El público aplaudió delirantemente esta obra que puede considerarse como una de las que más ha aplaudido. Su presentación anoche fué un verdadero éxito. Garrido y Piñero, en sus papeles hicieron reir a mandíbula batiente a los felices asistentes anoche al Principal.

Para hoy se prepara un gran programa doble. Primeramente se nos regalará la obra de Francisco Formell «Oro versus Trabajo», que tanto éxito ha tenido y después como una sorpresa magnífica, tendremos la oportunidad de presenciar nuevamente el éxito rotundo de anoche «¿Carne o pescado?», en la que tanto se lucen los ases de la risa: Garrido y Piñero, que trabajan en estos programas por una cortesía de la Cadena Crusellas.

Mañana una gran función doble a cargo igualmente de los ases de la risa, Alberto Garrido y Federico Piñero, en la que colaborarán Fernando Cortés, Estelita Echazábal y demás integrantes de la gran compañía cubana.

El programa de esta noche, como de costumbre será trasmitido por las populares emisoras CMCF, 810 kilociclos, en onda larga y CMCH, 9437 kilociclos en onda corta.

Los precios para esta función serán los de costumbre. Palcos con seis sillas, $3.00. Luneta numerada 50 cts. Butaca numerada 40 cts. y sin numerar 30 centavos.

PINAREÑAS

Nota necrológica

El duelo de un joven matrimonio.

Por la inmensa pena de haber perdido a su graciosa primogénita, pasan en estos momentos los jóvenes y queridos esposos señores Amelia Caiñas y Guido Carrillo.

Quiso el Destino, siempre inexorable en sus determinaciones buenas o malas, arrebatarles en pocas horas lo que constituía para ellos parte de su propio corazón.

El sepelio de la infortunada criatura se llevó a cabo en la mañana del pasado miércoles y a él concurrieron representaciones nutridas de todas nuestras clases sociales, como demostración evidente de las simpatías que en esta sociedad han sabido conquistarse los esposos Caiñas-Carrillo.

Con palabras sentidísimas que emocionaron hondamente, despidió el duelo el Dr. Rafael Dominador Pérez, quien en nombre de los atribulados familiares, dió las gracias más expresivas a la sociedad pinareña por la demostración pública de afecto y consideración que tuvieron para con ellos en momentos tan difíciles, como representa casi siempre la pérdida de un ser querido.

El Cronista le reitera por este medio su profundo pésame a los inconsolables esposos Amelia Caiñas y Guido Carrillo, haciendo fervientes votos por que el Todopoderoso les de suficiente resignación para soportar tan rudo golpe.

Un lamentable accidente

De lo más lamentable

El inteligente y simpático niño Simeón Ferro, primogénito de los distinguidos esposos, la bella e interesante damita Dulce María Suero y el querido Senador de la República señor Simeón Ferro Martínez, sufrió el martes último la fractura de un brazo mientras se encontraba jugando basket con sus demás compañeros en el Colegio de Belén de la Habana, donde cursa sus estudios tan simpático amiguito.

Muchas han sido las personas de esta sociedad y de la capital habanera que han venido interesándose por el estado de Simeoncito, quien pronto estará restablecido, según los facultativos que le asisten.

Al consignar la noticia de tan lamentable hecho, elevo mis votos al cielo porque el pequeño amiguito pueda continuar nuevamente sus estudios en el Colegio de Belén.

Los que nos visitan

Por breves horas.

Procedentes del vecino pueblo de San Cristóbal, donde residen desde hace algunos meses, han visitado la capital pinareña los jóvenes y admirados esposos señores Rosita Domínguez Chepuz, simpática y bella como siempre, y el pundonoroso Capitán del Ejército Constitucional Jefe de aquel puesto José Ramón Domínguez.

Brevísima fué la estancia de tan estimados esposos entre nosotros, pues se debió la misma al [illegible] doloroso de la muerte de la hija de los esposos Caiñas-Carrillo, de la que eran padrinos.

En la mañana del miércoles partieron nuevamente hacia su residencia de San Cristóbal, en cuya mejor sociedad disfrutan de alta consideración y aprecio.

De «Heraldo Pinareño»

El leído croniqueur de este importante colega local, fiel captador de los últimos motivos sociales de la sociedad pinareña, da cuenta de un interesante acto de esta forma:

Agradable fiestecita

Celebrada el domingo último.

En la residencia de los estimados esposos Antonio Bonnin López y Martha García Alvarez. Máximo Gómez 55-A.

Con motivo de cumplir su hija Irma la feliz edad de los quince años.

Irma recibió muchas flores, regalos y felicitaciones.

Durante esa fiestecita las niñas Eloísa Tosca, Olga Chalbonier y Elena Barrero recitaron y cantaron en honor de la festejada.

A esta fiesta asistieron las niñas Eloísa Tosta, Cachita García, Nereida y Olga Chalbonier, Leonor Chalbonier, Leonor Kampmaier, Nery Rivero, Manolita Fernandez, Natalina Pruneda, Leonides Bonnin, Elena Romeu y las hermanitas Paredes.

Señoritas: Aurorita Maseda, Nilda Roig, Paula María y Amparo P., Alda y Walkyria Ramos Teté, María Matilde y María Luisa Alea, Rosario y Mirta Bianco, Gladys, Noemí y Gisela Sánchez, Berta Echevarría, Clara Rodríguez, Olga Rodríguez, Migdalia Mugica, Carmen Gómez, Zeida y Emmina Herrera, Laura Rodríguez, Manola Trinchería, Margarita Tejedor, Lucía Fábregas y Olguita Bonnim.

Señoras: Emérita García de García, Isabel Sánchez de García, Ofelia Sotolongo de Tosca, María Teresa Fernández de Alea, María Cristina Pulido Vda. de Rodríguez, Josefina Renovales de Bonnim.

Los esposos Bonnim-García hicieron los honores de la casa y con ellos la festejada.

Se repartieron bocaditos, dulces, cakes y helados y un rico ponche.

Y se bailó hasta hora avanzada.

Fué una fiesta agradabilísima.

Llegue hasta Irma nuestra felicitación.

La última nota

Sea para enviar un saludo cordial al rico cosechero de tabaco señor Francisco María Pérez de la Vega, admirado Presidente del Club Rotario de esta capital, quien acaba de regresar de la Habana, en viaje de negocios.

El señor Pérez de la Vega se halla instalado de nuevo en su elegante residencia campestre de San Juan y Martínez.

Guillermo Rodríguez.

DENUNCIA DE HURTO

El estudiante Luis Más Estévez, vecino del Hospital de Emergencia, denunció a la policía, que realiza sus estudios con otros compañeros en la casa Jesús Peregrino 333, de donde le hurtaron el saco de vestir, en el que guardaba la suma de 25 pesos, sospechando sea el autor del hecho Luis Corman Toribio, vecino de Escobar 522.

M.E.C.D. 2016

IRIUM MARAVILLA AL MUNDO

El Irium en la crema dental Pepsodent

es la maravilla que millones de personas admiran día tras día, porque imparte a sus dientes una blancura deslumbrante. Hasta hoy nunca se había obtenido tal brillantez con una pasta que fuera completamente inofensiva . . . al usar Pepsodent conteniendo Irium no existe peligro . . . no hay temor ninguno de dañar el precioso esmalte de los dientes.

Lola Lane, estrella de Warner Bros. Pictures en "CUATRO HIJAS"

NO CONTIENE PIEDRA POMEZ, JABON NI YESO . . . Inmensamente REFRESCANTE

En Tres Tamaños: Grande, mediano y económico.

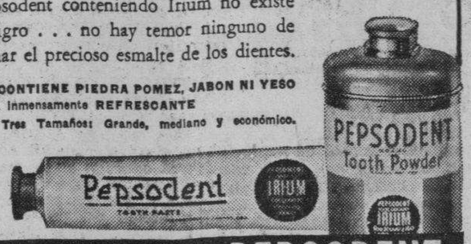

USE CREMA O POLVO DENTAL PEPSODENT
...AMBOS CONTIENEN IRIUM

CRONICA HABANERA

TEMPORADISTA

Se encuentra pasando una temporada en la Habana la bella señorita Esperanza Madrigal y Mendigutía, miembro de una de las mejores familias de Sancti Spíritus.

La señorita Madrigal es hija de los esposos Rafael Madrigal Lagomasino y Ofelia Mendigutía.

Reciba un saludo con estas líneas.

LAS CARRERAS DE HOY.—Para hoy, sábado se ha combinado un programa interesantísimo de carreras, que darán comienzo, como todos los días, a las dos y cuarenta minutos de la tarde.

Ello será motivo para que nuestras principales familias, amantes del deporte de los reyes, así como gran parte de la colonia norteamericana y del turismo que nos visite hoy, se reunan en la preciosa terraza del Jockey Club, desde donde se pueden presenciar con gran confort en un ambiente de distinción y elegancia.

El programa consta de ocho eventos.

Y entre cada uno de ellos dejará oir magníficos programas musicales la famosa orquesta Havana Casino.

Mañana, domingo, último día del «meeting» de verano, tendrá el Jockey Club, su tarde más favorecida, a juzgar por el extraordinario entusiasmo que reina en la sociedad.

El clou de la tarde será el «futurity» para caballos de dos años nacidos en Cuba, con un premio de mil quinientos pesos y un valioso trofeo donado por el Jefe del Ejército Constitucional, Coronel Fulgencio Batista.

Será una tarde magnífica, que reseñaremos.

EN SANS SOUCI.—Estará esta noche el elegante restaurant-campestre de Arroyo Arenas, pleno de animación.

Son famosos los sábados en este lugar de moda donde acude la sociedad habanera.

Desde hora temprana reinará la alegría del baile, amenizado por la orquesta de los hermanos Palau y el septeto Cauto.

Habrá esta noche el debut de una bailarina norteamericana, muy bella, que ha sido contratada para la temporada.

También tomará parte en el show la pareja Luana de Alcañíz y Juan Puente, la bailarina española Adelina Durán y la popular pareja Elpidio y Margot.

Tema para la crónica será la fiesta de hoy.

CASINO DEPORTIVO DE LA HABANA.—Durante todo el mes de marzo, por acuerdo de la Junta Directiva del Casino Deportivo de la Habana, se permitirán las visitas al elegante balneario que aquel club posee a la entrada del Reparto Miramar.

Ha sido tal la afluencia de familias en estos días, que la Directiva modificó su primitivo acuerdo en el sentido de permitir las visitas todos los días hasta las diez de la noche.

Su hermosa playa en mar abierto y protegida contra todo riesgo, sus salones suntuosos, su puente, sus terrazas y sus galerías tan amplias y tan bellas son la admiración de cuantos visitan el incomparable balneario.

El día primero de abril se inaugurará oficialmente allí la temporada de verano y entonces el club solamente podrá ser visitado por los señores asociados.

A cuantos nos preguntan dónde obtener informes en relación con la admisión de socios, cuotas, etc., debemos decirles que por los téfonos I-5291, I-6650 e I-6711, del Country Club de Palatino del Casino Deportivo de la Habana.

(Continúa en la página ONCE)

2 PANTALONES EN CADA TRAJE de Dril Crudo de lino $7.50

Esto solo lo podemos hacer nosotros debido a nuestra gran organización.

Sucursales Habana: BELASCOAIN 302 · MONTE 313 · MONTE 713 · M. DE GOMEZ

El Gallo — Casa Central Monte 613

Sucursales Interior: CIENFUEGOS · CAMAGUEY · S. DE CUBA

Cardenenses

SORTILEGIO DE AMOR

Rosa América Cohalla

Mujer y poetisa.
Encantos e inspiración.
Belleza y juventud aunadas en un alma que sueña y en un corazón que entona dulces madrigales de una pequeñez y refulgente primavera, Rosa América Cohalla, figurita fresca y lozana como un lirio de cuyos pétalos brotan los ritmos de la poesía y que nos envía con cordial dedicatoria su primer libro de versos.

«Sortilegio de Amor».

Tal su título.

Poemas rimados, como ella misma los titula y que son exquisitos poemas en verso y en prosa, expresión de esa lira fecunda de Rosa América Cohalla, en cuyas estrofas se destaca la sensibilidad de su alma, la ternura de su corazón, la bondad de una mujer que sueña y que ama como aman nuestras cubanas con la pasión ferviente de nuestro clima tropical.

¡De Colón, Rosa América!

Y de Colón su libro.

La ciudad que guarda para este artista su más ferviente adoración, porque ella fué cuna de la madre augusta que nos dió el primer calor de la vida, es el cofre que encierra a Rosa América Cohalla, autora de su primer libro «Sortilegio de Amor».

Para ella mi admiración.

Para su libro mi elogio!

EN LA MESA DE LOS LEONES

La comida-sesión del miércoles

Gran actividad.

Leonismo cardenense.

Bajo la presidencia del querido Ramón Amador, el León Mayor, se reunió la noche del miércoles último ese ramal de Lions Internacional celebrando magnífica sesión-comida en el acreditadísimo restaurant de las exquisiteces, «El Bate Marino».

Numerosa la asistencia.

Leones y periodistas.

Estaban allí con el doctor Amador el doctor Julio Morales Robelin, el tesorero José M. Vizcaíno, Primitivo Pérez Arango, Rafael Palmer, Mario Amador, Raúl Busto, doctor Carlos Alvarez, Ramón Varela González, Pedro Pablo Parquet Font Luis A. Ruiz, René Feliz, Antonio Vázquez, Justo Díaz de Arce, Luis R. Díaz, Enrique Rodríguez, Pepe González Omach y el cronista que suscribe.

Muchos los asuntos.

Todos importantes.

Abre el Presidente león Dr. Amador dando cuenta de la brillantez de la Convención Nacional de Leones celebrada recientemente en Santa Clara, donde fué elegido Gobernador del Distrito de Cuba, el doctor Antero Alvarez, que sustituye al doctor Ramiro Collazo.

Se hace un minuto de silencio.

Por un león caído.

Todos se ponen de pie a la memoria del que fué tuerce rabos, el león Ramón Martínez, fallecido recientemente.

Se acuerda una gratitud.

Con un mensaje de felicitación.

Es para el Club de Leones de Cienfuegos y muy especialmente para sus leones Mr. Algernon G. Ruttes, su presidente; Luis Boan Callejas y Pedro L. Borges, por las atenciones que tuvieron para los leones cardenenses en su reciente visita a la Perla del Sur.

Otro acuerdo más.

Por unanimidad.

Es el de invitar a la próxima sesión-comida a los dueños de rutas de ómnibus locales, para tratar de los ruidos en la ciudad y en Varadero.

Se pasa a una petición.

Del Alcalde Municipal.

Es para que ruegue a los propietarios de fincas urbanas pinten las fachadas de sus propiedades, sobre todo las de las calles céntricas, para así embellecer el ornato público ya que el verano está próximo y son incontables los visitantes que vienen a estas lares y a Varadero.

Se nombra nuevo tuerce rabos.

Que recae en Pedro Parquet.

El león Varela González propone crear el «Día del cardenense ausente» cada año y se aprueba por unanimidad.

Y un asunto más.

De gran importancia.

Lo propone el león ingeniero Vizcaíno y consiste en el de celebrar el 9 de abril próximo, Domingo de Resurrección, un paseo de Carnaval extraordinario para reunir a Cárdenas con premios para carrozas y comparsas y el Club aprobándolo actúa en seguida nombrado la siguiente comisión para que se encargue de los preparativos: Presidente, ingeniero José M. Vizcaíno; secretario, José González Quirch; tesorero, Ramón Varela González; vocales: Luis A. Ruiz, Justo Díaz de Arce y Antonio Vázquez, así como la prensa en pleno, a la que se le pide la cooperación para ello y la concede en seguida.

Vendrán carrozas de fuera.

Será algo monumental.

Elogiando el menú de «El Bate Marino», el restaurant bohemio que goza de tan merecida fama, se levantó la sesión sobre las 11 de la noche.

Con una promesa del leonismo: Laborar por Cárdenas.

En su onomástico

Un saludo.

Que es afectuoso.

Lo envío así para mi distinguido amigo el Dr. Ramiro Pérez Maribona, radiólogo de la Clínica Cárdenas y médico del multimillonario Dupont en Varadero, que hoy está de días, al igual que su simpático hijo Ramirito.

No olvido la fecha.

Ningún año.

Ha de ser dicho día de satisfacciones para el citado y afable amigo, elemento entusiasta y valioso y para su querido hijo.

Para ambos mi felicitación.

Con los mejores deseos.

De días

Otro amigo, de días.

En San Ramiro.

El elogiado atleta del team del basket bal ldel Club Deportivo de Cárdenas, Ramiro Carlés, que pasará su santo entre halagos y saludos.

Séale feliz.

Muy placentero.

La fiesta de esta noche

En Villa Galicia.

Gran baile de mamarrachos.

Lo ofrecen allí los chicos del Comercio y son diversas las comparsas que asistirán a esta noche divertida de Carnaval.

Habrá buena música.

Y diversos alicientes.

Rumbo al Perico

Excursión de cardenenses.

De nuestro Liceo.

Se dirigen al vecino pueblo para disfrutar de la gran verbena del Club Deportivo que allí se ofrece las noches del 11 y 12 de marzo con las orquestas Hermanos Castro y Renovación.

Dos noches de placer.

De gran gozo.

Nuevos triunfos

De valiosa profesora.

Ana B. Bolet de Lezcano.

Notable profesora de piano, sus aventajadas alumnas Aidita Mazo y Sergia y Esperancita Betancourt, se acaban de examinar, la primera de cuarto año de piano y las últimas de segundo y cuatro en el prestigioso Conservatorio Internacional de la Habana.

Mi enhorabuena a todas.

Profesora y alumnas.

Un saludo

Que envío tarde.

Tarde, pero cumplido.

Es para la elegante señora Francisca Cuzcó de Navia, esposa de mi distinguido amigo el señor Felipe Navia, que acaba de celebrar su onomástico entre congratulaciones merecidas.

Le deseo dichas.

Las mayores dichas.

En nuevo hogar

Un traslado anoto.

Con sumo gusto.

Acaba de instalarse en la elegante casa de la calle de Aranguren frente al Parque Central, la respetable señora Rosaura Fernández viuda de Villar y su hijo Humberto, el culto y querido compañero que en breve contraerá nupcias con la airosa y afable señorita Emelina Fernández Llebrez.

Les deseo dichas.

En su nuevo hogar.

Francisco González Bacallao.

FABRICANTES DE MUEBLES
ORBAY Y CERRATO
Directamente de la fábrica al comprador

Mesa plana de caoba, para niño, de 18x34 pulgadas con cristal en la tapa y silla $12.50.

Visite la exposición de muebles de todas clases y estilos en INFANTA Y SAN MARTIN, frente al Stadium Arenal Cristal.

Las Mujeres aún a los 40 pueden ser atractivas

He aquí un buen un consejo a las mujeres en el cambio de vida (entre los 38 y 52) cuando temen perder su atractivo, cuando se sienten agobiadas, con sofocaciones, mareos, nerviosidad y están de mal humor.

Paseen al aire libre, duerman ocho horas diarias y si necesitan un tónico de confianza *para la mujer*, tomen el Compuesto Vegetal de Lydia E. Pinkham, que es *hecho especialmente para la mujer*. Ayuda a la naturaleza a mantener la resistencia física, por lo que contribuye a dar mayor vivacidad al organismo para hacer la vida más grata, tiende a calmar los nervios y a disminuir los molestosos síntomas que con frecuencia acompaña al cambio de vida. PONGALO A LA PRUEBA.

IMPORTANTE. No existe substituto del Compuesto Vegetal de Lydia E. Pinkham. *No se deje engañar con imitaciones. Pida, el original y legítimo y no acepte otro.*

LA SALUD Y LA BELLEZA

Estómago limpio
. . . Cutis sano.

Millones de mujeres reconocen que el afamado médico inglés Benjamin Brandreth les ha puesto en las manos el agente más valioso para la conservación de la salud y la belleza.

Las Píldoras de Brandreth son el medio más eficaz de combatir sin tregua los males del estreñimiento.

Pueden usarse todo el tiempo que se requiera, sin peligro de malas consecuencias. No irritan ni envician. Ejercen su acción directamente sobre el intestino grueso y, sin afectar la digestión, obran de un modo suave, seguro e inofensivo.

La fermentación de los desperdicios acumulados en el intestino es el peor enemigo de la belleza. El cutis sucio, las erupciones de la piel, los ojos sin brillo, las arrugas, el decaimiento de la vitalidad—todos estos males son casi siempre resultado de la pereza intestinal y de la descomposición de los residuos de la digestión estancados en el intestino grueso.

Las Píldoras de Brandreth son el medio ideal de mantener los intestinos limpios. Eliminan los residuos nocivos de un modo suave, pero completo, y por lo tanto son de gran ayuda para embellecer. Las venden todas las buenas farmacias.

ACUSADO DE HURTO

José García Martínez, vecino de San Pedro 6, fué detenido en los momentos que hurtaba una pieza de tela de la tienda de ropas situada en Reina 123 y que su propietario Alfredo Roces apreció en 10 pesos

Contrarresfríos, bronquitis, dolores de GARGANTA — PASTILLAS VALDA — Vendidas solo en cajas llevando el nombre VALDA

"EL SIGLO XX"
NEPTUNO Y BELACOAIN.—TELEFONO M-4994.
LA CASA MAS CONOCIDA Y ESPECIALIZADA EN LA HABANA EN ESTOS ARTICULOS:
JAMON EN DULCE (ENTEROS Y POR LIBRAS),
LECHON ASADO,
FIAMBRES VARIADOS,
PASTELERIA,
DULCES,
HELADOS,
BOCADITOS.
Para San JOSE Marzo 19
CAKES Y PANQUES ESPECIALES. PROPIOS PARA LOS OBSEQUIOS DE ESTE DIA. PIDALOS A TIEMPO

†

E. P. D.

LA SEÑORA

ISAURA GOMEZ DE CAGIGAL

HA FALLECIDO

Después de recibir los Santos Sacramentos y la Bendición Papal.

Y dispuesto su entierro para hoy, sábado 11, a las cuatro de la tarde, los que suscriben: viudo, madre, hermanos, hermanos políticos y demás familiares, ruegan a las personas de su amistad se sirvan concurrir a la casa mortuoria, calle Santa Emilia 403, entre Paz y Gómez, Santos Suárez, para desde allí acompañar el cadáver hasta el Cementerio de Colón, favor que agradecerán eternamente.

Habana, 11 de marzo de 1939.

Generoso Cagigal; Adelaida Cepero viuda de Gómez; María, José, Corina, Encarnación, Celia (ausente), Esperanza, Francisco, Estela, Antonio y Eloy Gómez y Cepero; José Cagigal; José Muiño; Lauro García; Marcelino Bayolo (ausente); Dr. Sergio García Marruz.

FUNERARIA DE PRIMERA CLASE
ALFREDO FERNANDEZ
SAN MIGUEL Número 313. TELEFONO A-6348.

GUANABACOA AL DIA

El gran baile de hoy

Esta noche se efectuará el tradicional baile de «mamarrachos», del «Casino Español».

Fiesta carnavalesca que ha sido esperada con verdadero interés por parte de nuestras principales familias.

Que dado el entusiasmo existente, resultará un acontecimiento social.

Numerosas las comparsas organizadas.

Que han de rivalizar con sus magníficos trajes alegóricos al motivo del baile.

El jazz band «Nacional», de Manolo Boffill y la orquesta típica que dirige el profesor Eduardo García, tienen a su cargo deleitar a los bailadores con la ejecución de las más modernas y populares piezas bailables.

Enferma

Desde hace varios días encuéntrase enferma la pequeña amiguita Olga Díaz Carral.

Hija de los distinguidos esposos María Carral de Díaz y Marcelino Díaz, gerente de la tienda «Los Precios Fijos».

Hacemos votos por que muy pronto esté restablecida mi simpática vecinita.

De amor

Por el culto y correcto joven Miguel Angel Murias Gómez.

La mano de la encantadora y elegante señorita Moraima Mestre y Díaz.

Cuya petición fué formulada a los distinguidos padres de la feliz novia, señores Juan Mestre y Dulce María Díaz de Mestre.

Muchas las felicitaciones que ambos jóvenes reciben de sus amistades por haber formalizado su compromiso amoroso.

A las que nos sumamos nosotros con los votos de poder dar a conocer en próxima crónica la fecha en que ha de celebrarse la ceremonia nupcial.

Doctor Oscar de la Vega

Encuéntrase recluído en su hogar, padeciendo un fuerte ataque grippal el doctor Oscar de la Vega. Inspector del Distrito Escolar de Guanabacoa.

Lo que con gran pena consignamos para conocimiento de sus amistades que indudablemente se interesarán por su estado de salud.

Deseamos poder dar a conocer muy pronto la grata nueva de su restablecimiento.

Teatro «Carral»

Programa extraordinaria el de hoy en el teatro «Carral».

Al proyectarse en su pantalla el maravilloso drama de la vida real, titulado: «Mujeres que Trabajan».

Film argentina donde triunfan por su arte Mecha Ortiz, Tito Lusiardo, Nini Marshall, Fernando Borel y otros conocidos y populares artistas.

También figura en el programa la joya cinematográfica: «Los Reyes del Trapecio», por Bob Livingston y Betty Compson.

De viaje

Para la hermosa ciudad de Santiago de Cuba.

Embarcó en la noche de ayer, el joven y elegante matrimonio Maruja González de Alvarez y Luis Alvarez Domínguez.

Se dirigen a tan simpática ciudad en viaje de placer.

Grata estancia en la misma le deseamos y un pronto regreso a nuestra Villa, que tonto les quiere y admira.

Teatro «Fausto»

También el popular teatro «Fausto», tiene anunciado para esta noche un programa realmente extraordinario.

«Hombres Ocultos», por Jack Holt.

Y «Una Mujer Contra el Mundo», por Ralph Forbes.

Matinée infantil

Mañana domingo, en la «Asociación de Antiguos Alumnos del Colegio» «El Infantil».

Que tiene su sede en la calzada de Luyanó número 266.

La matinée infantil que con tantos entusiasmos han organizado.

La orquesta típica de Márquez, la amenizará.

Están de plácemes los muchachos.

Con esta fiesta infantil que en honor a ellos celebrarán los «chicos del infantil».

Lamentable accidente

En horas de la tarde del jueves, sufrió la fractura de una pierna, el cumplido subteniente taquígrafo del Estado Mayor de la Marina de Guerra Constitucional y encargado del negociado de Prensa, señor Rodolfo Cantero.

Quien se encuentra recluído en el Hospital Militar de la Ciudad Militar.

Donde está siendo muy visitado por sus numerosas amistades.

Lamentamos infinito tal accidente y hacemos votos por que el mismo no tenga consecuencia y pronto esté restablecido y dedicado a sus múltiples ocupaciones.

En su hogar

Encuéntrase ya restablecida de la difícil intervención quirúrgica a que fué sometida en días pasados en la moderna clínica «La Caridad».

La simpática señorita Francia Gómez.

Y por tanto restituída a su hogar.

Con verdadero placer así lo consignamos enviándole nuestros parabienes.

José R. Arango de la MAZA.

VIOLENTO CHOQUE

En la esquina de Sol y Villegas, tuvo lugar ayer un choque entre el tranvía 546 de la línea San Francisco-Muelle de Luz, que manejaba el motorista 608, Ildefonso González Iglesias y un camión de la Secretaría de Obras Públicas, que conducía Francisco González Díaz. A consecuencia de la colisión, ambos vehículos sufrieron averías, así como la vidriera del comercio situado en aquel lugar propiedad de Cándido Peñamañan.

MENOR DESAPARECIDO

María Valdés, vecina del barrio de Isla de Pinos, denunció a la policía la desaparición de su hijo José Pérez Lazcano, de 14 años de edad, pues teme pueda haberle ocurrido alguna desgracia.

BUSCADO POR LA POLICIA

La policía ha iniciado la búsqueda del menor Humberto Trevejo, de 10 años de edad y vecino de Fernandina 311, que desapareció de su domicilio, según denuncia formulada al efecto por Eusebio Malagón.

De la Habana a New York

POR LAS MAS GRANDES MOTO-NAVES INGLESAS

BRITANNIC ● GEORGIC

SALIDAS MARZO 13 — SALIDAS MARZO 23

ABRIL 3 — ABRIL 12

A EUROPA
Hacemos reservaciones de la Habana a Europa. Las próximas salidas de New York para Inglaterra y Francia, son:
Britannic . . . Mar. 18
Alaunia . . . Mar. 23
Queen Mary . . Mar. 24
Aurania . . . Mar. 30
Scythia . . . Mar. 31
Aquitania . . . Apr. 1

Los vapores que salen los lunes, llegan a New York viernes por la mañana . . . y saliendo los jueves, llegan a New York lunes temprano. Estos cruceros le ofrecen un delicioso día de estancia en Nassau.
Daremos precios para estos viajes a quien lo solicite:

L. A. Cabrera & Co. Ltd.
Prado 358 Tel. M-1684, M-6350

Agentes Generales de
Cunard White Star

M.E.C.D. 2016

CRONICA CATOLICA

PROGRAMA DE LOS DIVERSOS ACTOS CATOLICOS QUE SE ANUNCIAN PARA MAÑANA EN LOS TEMPLOS HABANEROS

En la Iglesia de Reina

La Pía Unión de San José de la Iglesia de Reina celebra la festividad del Sexto Domingo de San José con el siguiente programa:

A las 7.30 a. m., Misa armonizada de Comunión general.

A las 8 a. m., ejercicio de los Siete Domingos y de la Novena de San José, Misa armonizada, plática por el Padre José María Aboy, S. J., y bendición eucarística.

A las 8.45, misa solemne y sermón por el Director, Reverendo Padre Pedro Abad, S. J.

Se ruega la asistencia a los asociados y se invita a los fieles.

P. R. y M. I. Archicofradía de los Desamparados

En la Iglesia de Monserrate, a las 8 a. m., Misa de Comunión y ejercicio de los Siete Domingos de San José.

A las 9 de la mañana, la función mensual de la Primitiva, Real y Muy Ilustre Archicofradía de los Desamparados, a la cual invita la Directiva y la Camarera Mayor, a los cofrades de uno y otro sexo y a sus fieles devotos.

En la Iglesia de la Merced

A las 8 de la mañana, Misa armonizada de Comunión general y plática para la Milicia Josefina y la Asociación de la Medalla Milagrosa. A continuación de la Misa, ejercicio de los Siete Domingos y canto de la Marcha Triunfal de San José.

A las 9 a. m., Misa solemne de San José y sermón por la Milicia Josefina, cuyo Director, el R. P. Bruno García, C. M., ruega la asistencia a los cofrades e invita a los fieles.

En la Iglesia del Espíritu Santo

A las 8 a. m., Misa de Comunión general y plática. A continuación ejercicio de los Siete Domingos.

A las 10 a. m., Misa del Catecismo, plática por el R. P. Antonio Arias, S. J., y ejercicio de los Siete Domingos.

A las 5 p. m., exposición solemne del Santísimo Sacramento, Santo Rosario, visita a Jesús Sacramentado, ejercicio de los Domingos de San José y bendición eucarística.

En la Iglesia de María Auxiliadora

A las 8 a. m., Misa, Comunión, plática y ejercicio de los Siete Domingos de San José

En la Iglesia del Santo Cristo

A las 8 a. m, Misa, Comunión, plática por el R. P. Fray Claudio García, O. S. A., y ejercicio de los Domingos de San José.

666 Domina el PALUDISMO en tres días. CATARROS en un día. Líquido - tabletas - salve - unguento - Gotas para la nariz. Tónico y Laxante

FARMACIA DROGUERIA de "JOHNSON" DE TURNO LOS LUNES Obispo Nº30 TELEFONO-A-2129.

LA MAYOR 25 EDIFICIOS 700 EMPLEADOS SARRÁ DROGUERIA ABIERTA TODOS LOS DIAS TODA LA NOCHE LOS MARTES A-3024 A-3646

FARMACIAS DE TURNO HOY SABADO

DESDE BAHIA A PASEO DE MARTI (PRADO)

Bernaza (Plácido) No. 4 . . . M-2141
Acosta y Compostela M-5040
Merced Esq. a Picota M-904
Muralla y San Ignacio . . . M-4710
San Ignacio No 16 P. Catedral M-3630

DE PASEO DE MARTI (PRADO) A P. VARELA (BELASCOAIN)

Prado y Virtudes . . . M-3883 M-5453
Esperanza No. 57 . . . . . M-4034
Galiano No. 129 . . . . . . M-6866
Crespo No. 16 . . . . M-2737
Campanario y Condesa M-4516
Campanario y Animas M-4540
Monte No. 128 . . . . . . M-8076
Belascoaín No. 121 . . . . . M-4658
Belascoaín No. 19 . . . . . U-5600
Aguila No. 42 . . . . M-4184
Gervasio y Maloja M-5545
Escobar y Lagunas U-3044
Aguila No. 250 . . . . A-7977
Reina No. 89 . . . . M-2300
Salud y Lealtad M-5440
San José y Lealtad M-4766
Industria y Neptuno. M-4277 M-4684
Neptuno y Perseverancia . . M-3202
Industria No. 54 . . . . . M-2292

DE P. VARELA (BELASCOAIN) A AVE. DE MENOCAL (INFANTA)

Belascoaín 98 . . . . M-6657
Infanta y Benjumeda U-2425
Infanta y San Rafael U-6890
Avenida de Menocal y Jesús Peregrino U-3080
San Lázaro 265 . . . . U-6822
San Rafael y Aramburu . . . U-6902
Hospital y Jovellar U-6630
Monte y Matadero M-4785
Monte 404 . . . . M-1573
Oquendo y Sitios U-6731
Reina 89 . . . . M-2300
Diez de Octubre 130 . . . . M-5303
San Rafael 152 . . . . U-3132

VEDADO

Línea No. 20 . . . . F-6224
5 No. 40 . . . . F-5872
12 y 21 . . . . F-6172
23 entre 2 y 4 . . . . F-6130
26 entre 27 y 29 . . . . . . F-6164
Zapata entre A y B F-6065
23 e Y F-6111

VIBORA

Santa Catalina 61 . . . . . . X-2317
10 de Oct. y Estrada Palma . X-7756
10 de Oct. y Ave. de Acosta . I-3555
Dolores y Lawton X-3058

JESUS DEL MONTE Y SANTOS SUAREZ

10 de Oct. 267 . . . . I-7795
10 de Oct. y Princesa I-4444
J. Bruno Zayas y Lacret . . . I-7322
J. Delgado y Libertad I-3535

LUYANO

Caserío de Luyanó No. 20 . . X-2187
Municipio y Luco X-2334
Luyanó 121 . . . . I-7452

CERRO

Agua Dulce 10 . . . . M-5026
Calzada del Cerro 815 . . . . I-7272
Calzada del Cerro 891 . . . . I-7342
Moreno 40-B I-7410

Este grupo deberá prestar servicio público todo el día y la noche de los domingos siguientes: Febrero 6, Marzo 20, Mayo 1, Junio 12, Julio 24, Septiembre 4, Octubre 16, Noviembre 27.

Estos turnos han sido acordados en cumplimiento de lo dispuesto en el Art. VI del Decreto-Ley 2604 de 7 de Noviembre de 1934.

En la Iglesia de San Francisco

A las 5 de la mañana, Misa, Comunión, bendición y reserva como final de la Vigilia que la Sección Adoradora Nocturna de la Habana celebra en sufragio del alma de Monseñor Abascal, Primer Director de la misma.

A las 7.30 a. m., Misa y Comunión general para la Venerable Orden Tercera de San Francisco y Cofradía del Culto Perpetuo de San José.

El Director de la V. O. Tercera de San Francisco, R. P. Fray Serafín Ajuria, ruega a los Terciarios apliquen esta Misa y Comunión por el insigne Terciario Monseñor Francisco Abascal y Venero, fallecido santamente en el Señor el 10 de Febrero último.

A las 9 de la mañana, Misa solemnísima y sermón de los Domingos de San José. A continuación de la Misa, procesión con la venerada imagen de San José.

A las tres de la tarde, la función mensual de los Terciarios franciscanos y Vía-Crucis cantado.

En la Santa Metropolitana Iglesia Catedral

A las 9 de la mañana, Misa solemne y sermón en conmemoración de la Dominica III de Cuaresma.

En la Iglesia del Santo Angel

A las 8 a. m., Misa armonizada de Comunión general para la Pía Unión de San José de la Montaña.

A las 9 a. m., Misa cantada y sermón por el Párroco, M. I. Pbro. Evelio Díaz y Cía.

A las 5 p. m., exposición de S. D. Majestad, Santo Rosario, visita a Jesús Sacramentado, ejercicio de los Domingos de San José y bendición eucarística.

En la Iglesia de Jesús, María y José

A las 7.30 a. m., Misa de Comunión para la Asociación de Nuestra Señora de la Caridad y devotos de San José. A continuación, ejercicio de los Siete Domingos.

A las 8.30 a. m., Misa solemne y sermón en honor de Nuestra Señora de la Caridad por su Asociación.

A las 5 p. m., exposición de S. D. Majestad, Santo Rosario, ejercicio de los Siete Domingos, bendición y reserva.

En la Iglesia Parroquial de San Nicolás de Bari

A las 7 a. m., Santo Rosario, ofrecimiento de las obras del día, ejercicio de los Siete Domingos y Misa de Comunión.

A las 9 a. m., Misa solemne y sermón por el Párroco Monseñor Juan J. Lobato.

En la Iglesia de Nuestra Señora de la Caridad

A las 8 a. m., Misa, Santo Rosario, Comunión y ejercicio de los Siete Domingos de San José.

A las 9 a. m., Misa solemne y sermón por el Párroco Monseñor Eduardo Ferrer.

En la Iglesia Parroquial de Guanajay

A las 8 a. m., ejercicio de los Siete Domingos de San José y de los 21 de San Hilarión y plática.

A las 8.30, Misa parroquial.

A las 10 de la mañana, los mismos ejercicios y sermón. A las 10.30, Misa de fundación.

A las 5.30 p. m., los solemnísimos domingos eucarísticos con visitas a Jesús Sacramentado, a Nuestra Señora la Virgen María, a San José y San Hilarión, terminándose con la bendición eucarística.

El Jubileo Circular

En la Iglesia parroquial del Cerro, el Jubileo Circular.

La exposición de S. D. Majestad después de la última Misa que en esta Iglesia se celebre.

A las 5 p. m., Santo Rosario, Visita a Jesús Sacramentado, sermón, Letanías de los Santos, procesión y bendición eucarística.

En la Iglesia del Carmen

A las 7.30 de la mañana, Misa de Comunión para la V. O. Tercera, Cofradía del Carmen y Pía Unión de San José.

A las 8, Misa y ejercicio de los Siete Domingos.

A las 8.45, Misa y sermón de la Pía Unión de San José, predicando el Director, P. Rafael de Jesús, O. C. D.

A las 5.30 de la tarde, la función mensual de la V. O. Tercera y Cofradía de la Virgen del Carmen, a la cual invita el Director, R. P. Samuel de la Virgen del Carmen, O. C. D.

En la Iglesia Parroquial de Bauta

Solemnes cultos a San José en conmemoración de los Siete Domingos y a San Judas Tadeo glorioso Apóstol del Señor en la Iglesia Parroquial de Bauta, sita en Hoyo Colorado.

Por la mañana, a las 10.30.

Por la tarde, a las 5.

En la Iglesia Parroquial del Vedado

A las 7 de la mañana, Misa de Comunión para los cofrades del Dulce Nombre de Jesús y devotos de San José.

A las 8, Misa y ejercicio de los Siete Domingos de San José.

A las 9, Misa cantada y sermón por el Párroco, P. Pablo del Olmo, O. P.

A las 5 p. m., la función mensual de la Cofradía del Dulce nombre de Jesús: exposición, estación, Rosario, ejercicio de los Siete Domingos, plática, bendición eucarística y procesión del Niño Jesús.

CIGARROS

OVALADOS REDONDOS SUPERFINOS

En la Iglesia de San Juan de Letrán

A las 7.30 a. m., Misa, Rosario, Comunión y ejercicio de los Siete Domingos.

A las 8.30, Misa cantada.

A las 4.30 p. m., exposición del Santísimo Sacramento, estación, Rosario, ejercicio de los Siete Domingos, plática, bendición y reserva.

En la Iglesia de los Padres Carmelitas del Vedado

A las 8 a. m., Misa y Comunión para las Cofradías del Niño Jesús de Praga, Nuestra Señora de la Caridad y San José. A continuación de la Misa, ejercicio de los Siete Domingos.

Oficiará y predicará el Director, R. P. Fray José Luis de Santa Teresa, O. C. D.

A las 10 a. m., Misa armonizada para los alumnos de la Catequesis, plática, bendición eucarística y procesión del Niño Jesús de Praga.

En la Parroquia de San Agustín

A las 8 a. m., Misa, plática, Comunión y ejercicio de los Siete Domingos de San José.

Misas rezadas, de 7 a 12 de la mañana. Esta última armonizada por nutrido coro de escogidas voces.

En la Iglesia Parroquial de los Quemados de Marianao

A las 8 de la mañana, Misa de Comunión para la Asociación de Maestras Católicas de Cuba y devotos de San José. A continuación, acción de la Misa, ejercicio de los Siete Domingos.

Después de la Misa de 10, junta de la Asociación de Maestras Católicas de Cuba.

Ninguna maestra debe faltar a esta junta, en la que se dará cuenta del gentil ofrecimiento del R. P. Ramón Calvo, Rector del Colegio de Belén, para ofrecer un cursillo sobre educación.

En la Iglesia parroquial del Hospital San Francisco de Paula

A las 8 a. m., Misa de Comunión para los devotos de San José y ejercicio de los Siete Domingos.

A las 9 a. m., Misa solemne y sermón por el Párroco, R. P. Alfredo Llaguno.

En la capilla de los Padres Pasionistas de la Víbora

A las 7 a. m., Misa y Comunión para la Congregación de Hijas de María Inmaculada del Escapulario Azul y devotos de San José con plática por el P. Director.

La notable capilla musical de la Congregación amenizará el piadoso acto.

A las 8 a. m., Misa y ejercicio de los Siete Domingos.

En la Iglesia Parroquial de Jesús del Monte

El Apostolado parroquial de la Oración de Jesús del Monte celebra la función mensual reparadora.

A las 7 y 8 a. m., Misas armonizadas de Comunión general. Después de la misa de las 8, ejercicio de los Siete Domingos por la Asociación de San José.

A las 9 a. m., exposición de Su Divina Majestad, Misa solemne, sermón por el Párroco, R. P. José Rodríguez Pérez, acto de la consagración, bendición y reserva.

Esta iglesia disfruta del privilegio de celebrar su Misa mayor con el Santísimo expuesto por hallarse fundada en la misma la Asociación Pontificia de la Adoración Reparadora.

En la Capilla de los Padres Paúles de Santos Suárez y Paz

A las 7.30 a. m. Misa de Comunión y plática para la Asociación Infantil de la Medalla Milagrosa, que dirige el R. P. Francisco Romero, C. M.

A las 8 de la noche, Santo Rosario, visita a la Milagrosa y ejercicio de los Siete Domingos de San José.

En la Iglesia Parroquial del Pilar

La Congregación de la Sagrada Familia celebra a las 7.30 a. m. Misa armonizada de Comunión general y plática. A continuación, los ejercicios de los Siete Domingos de San José.

A las 9 a. m., Misa cantada y sermón por el Párroco R. P. Agustín Morillas.

A las 10 a. m., Misa para los alumnos de la Catequesis y plática por el R. P. Antonio Arias, S. J.

En la Capilla del Colegio de las Madres Oblatas

La Congregación de las Hijas de María de Nuestra Señora de la Caridad celebra la función mensual con arreglo al siguiente programa:

A las 8 a. m., Misa armonizada de Comunión general y plática por el Director, R. P. Angel Olano, S. J., quien ruega la asistencia a las congregantes.

La parte musical, a cargo del Colegio de las Madres Oblatas de la Divina Providencia.

En la Iglesia de los Padres Claretianos del Cerro

Por la mañana, a las 8 a. m., Misa y Comunión de la Archicofradía del Inmaculado Corazón de María.

A las 7.30 de la noche, solemne novenario en honor de San José con arreglo al siguiente programa: Exposición del Santísimo Sacramento, estación, Rosario, ejercicio de los Siete Domingos y de la novena de San José, plática, bendición y reserva.

Solemne Te-Deum en acción de gracias por la elección y coronación de Su Santidad Pío XII

El Excmo. Rvdmo. Señor Arzobispo de la Habana y Administrador Apostólico de la Diócesis de Pinar del Río, se ha servido disponer que mañana, 12 de marzo, se cante en las Iglesias Catedrales, Parroquiales y Conventuales de ambas Diócesis solemnemente, el Te-Deum, después de la Misa mayor, en acción de gracias por la elección y coronación de S. Santidad, Pío XII, c. v. g. D. m. a.

Concentración de la Federación de la Juventud Católica Cubana

El domingo 12 del actual, la Federación de la Juventud Católica Cubana se concentrará en el pueblo de Placetas para celebrar su Convención anual.

Será un grandioso acontecimiento religioso-social.

SOCIEDADES ESPAÑOLAS

REIVINDICADOR DE MUY ELEVADOS PRINCIPIOS ES EL DOCTOR RIVERO SEGUN UNA PRESTIGIOSA ENTIDAD

Al adherirse al homenaje nacional que se rendirá en breve al Director del DIARIO DE LA MARINA, el Centro Gallego hace constar su devoción al bravo defensor de la moral cristiana

Apenas lanzada la idea de un homenaje a nuestro Director, Dr. José I. Rivero—que en esta casa del DIARIO ha sido siempre el compañero y el hermano de todos—, la sociedad cubana en general y la colonia española experimentaron verdadero júbilo, ya que se presentaba la oportunidad de expresarle el cariño y la admiración a que se ha hecho acreedor a través de veinte años de labor periodística formidable, brillantísima, tal vez única.

Una prueba elocuente de cómo se piensa en el sector hispano acerca del doctor Rivero es la siguiente carta del Centro Gallego de la Habana, institución benéfica presidida por don Cayetano García Lago.

He aquí el citado documento:

«La Habana, Marzo 8 de 1939.

Sr. Presidente del Comité Organizador del Homenaje Nacional al doctor José I. Rivero.

«Ciudad.

«Distinguido señor:

«Un nutrido grupo de amigos y admiradores del doctor José I. Rivero, tomó la iniciativa de rendir a tan ilustre periodista un homenaje de afecto y simpatía, con motivo de cumplirse, en fecha breve, el vigésimo aniversario de haberse hecho cargo de la dirección del DIARIO DE LA MARINA, siendo el propósito de los organizadores que el homenaje mencionado tuviera proporciones de un rendimiento nacional.

«Tan plausible iniciativa se divulgó por medio de la Prensa, llegando a conocimiento de todos aquellos que admiran en el doctor Rivero, al paladín de todas las causas nobles y justas y al reivindicador de los elevados principios en que debe asentarse una sociedad regida por los más puros dogmas de la moral cristiana; y por eso es que, al conocerse por la Comisión Ejecutiva de este Centro el tributo que como galardón a sus merecimientos se pretende rendir al cívico director del DIARIO, hubiese acordado adherirse al mencionado homenaje, por cuanto cuenta en esta institución con numerosos amigos, y porque además el Centro Gallego le es deudor de la más sincera gratitud, pues en ocasiones muy difíciles para la colectividad, desde sus muy leídas «Impresiones» puso a contribución la lucidez de su entendimiento y su bien cortada pluma al servicio de nuestra causa, y no regateó sus esfuerzos para mantener los indiscutibles derechos que al mismo asistían, robusteciendo de este modo los principios de equidad y de justicia que deben imperar en toda sociedad bien organizada.

«Por tanto, y en cumplimiento del acuerdo a que me contraigo, me apresuro a significar a usted tenga a esta sociedad como a uno de los más entusiastas favorecedores del magnífico propósito que a ese Comité inspira al organizar el que sin duda habrá de ser un acto memorable en honor del ilustre director del DIARIO DE LA MARINA.

«De usted muy cordialmente.

(f) **Dr. Alfredo Blanco Guerra,** Secretario general.»

EN TODO EL PALACIO DE GALICIA, INCLUYENDO LOS SALONES DEL NACIONAL, HABRA COLOSAL BAILE HOY

Un acontecimiento carnavalesco será el baile «Payasadas», sexto del reinado de Momo que va tocando a su término, llevándose consigo un puñado de emociones que difícilmente se olvidarán. Hoy, es, sin duda, un día grande.

El baile de esta noche promete batir el récord de los anteriores en cuanto a concurrencia, tal es el cúmulo de nuevos atractivos que los organizadores han preparado para darle un carácter grandioso, único.

Los magos del ritmo vernáculo, los genuinos intérpretes del jazz y el fox y otros conjuntos musicales predilectos de los bailadores, como Antonio María Romeu, Belisario López, Raúl Valdespí, Hermanos Martínez, Gloria Matancera, Nacional de Piñeiro, Cubano 1927 y el tan aplaudido Quinteto Tomé, ejecutarán sus más selecto repertos y algunos estrenarán bonitas piezas que pronto se harán populares. Añádase a esto la iluminación fantástica del teatro Nacional por medio de la gigantesca bola mágica, y se convendrá en que «Payasadas» es el baile carnavalesco por excelencia, cuyo recuerdo ha de perdurar en la mente de los concurrentes.

BAILE PARA LOS FIÑES

Mañana domingo, a las dos de la tarde y en los salones del Centro, tendrán también los fiñes su chance para echárselas de personas mayores y lucir los trajes que el orgullo paternal les ha confeccionado para esta gran fiesta infantil. Dos valiosos premios, uno para niñas y otro para niños, donados por una popular firma industrial se entregarán a los que se presenten ataviados con más gusto y originalidad. Todos serán obsequiados por la Sección de Orden con juguetes, caramelos y confituras.

Las invitaciones para esta matinée infantil pueden pedirse en las oficinas del Centro hasta las doce del día de hoy, y los palcos para el baile «Payasadas» en la contaduría del teatro a $3.00 sin entradas.

UN ACTO CULTURAL

El señor Antonio López Fernández, profesor del Centro Asturiano, disertará mañana domingo a las nueve y media en el teatro «Prado» sobre el importante tema «El futuro está en la Escuela».

Precederá a dicha conferencia un sugestivo programa de cantos, bailes y recitaciones a cargo de las señoritas Pilar Cantalauva, Fe de Rozas, Hilda González, Asela Bermúdez, Esther Penabad, Broncha Praschnik, Asunción del Peso y Graciela Binder, grupo de encantadoras señoritas que actúa bajo la sabia dirección de la señora Apolonia Gomila, profesora de música del Centro Asturiano.

Teniendo en cuenta la competencia, cultura y visión del conferencista y lo ameno del programa, auguramos un lleno desbordante.

EL CLUB DE FERRETEROS Y SU BAILE INFANTIL

El domingo próximo, en su sede de Cerro 1257, de 3 a 6 p. m., ofrecerá su tradicional Baile Infantil de Trajes, el floreciente Club de Ferreteros.

Amenizado por una excelente orquesta.

Habrá muchos juguetes y dulces para los niños concurrentes.

Por la Directiva del Club se encarece a los papás de los niños que asistan, lleven los nombres de éstos en una tarjeta, con los trajes que vistan, a fin de hacer una reseña completa de la fiesta.

Esta recomendación se hace para que no haya omisiones.

Reina un embullo colosal entre los niños de los socios del Club de Ferreteros para el baile del domingo.

Ha de resultar magnífico.

ACTOS PARA HOY

AGRUPACION ARTISTICA GALLEGA: Velada en honor de todos los asociados en sus propios salones de Zulueta y Gloria.

CENTRO ASTURIANO DE LA HABANA: Magnífico baile de mamarrachos, en su palacio social, amenizado por Le Batard, Cheo Belén Puig, Sonora Matancera, Hispano-Cubano y Mojica.

CENTRO GALLEGO DE LA HABANA: Grandioso baile de carnaval, por la noche, amenizado por ocho aplaudidos conjuntos. El domingo, matinee infantil.

JUVENTUD SOCIAL DE INFANTA: Gran baile social por la noche en sus amplios salones de Neptuno e Infanta, en honor del doctor Nicasio Gálvez Fermín, ilustre cirujano del Centro de Dependientes, como demostración del afecto que le profesan todos sus coasociados. Este acto será amenizado por afamados conjuntos capitalinos.

FIESTAS PARA MAÑANA

SALONES DEL CENTRO CASTELLANO: Brillante matinée amenizada por Belisario, Gloria Matancera y Típico Habana.

LICEO DE MEDINA: Gran baile, por la noche, en sus amplios salones de 23 y D, en el Vedado, amenizado por la orquesta de Neno González y el quinteto Silva. Los caballeros pagarán 20 centavos.

CLUB DEPORTIVO CARMELO: Hermoso baile por la noche en su espléndida terraza de Línea y 18, en el Vedado, amenizado por la orquesta Mojica y el quinteto Barcalés. Los caballeros abonarán 20 centavos

CLUB HISPANO-HABANERO: En su local de San Lázaro y Blanco, baile amenizado por la «Sonora Matancera» y la orquesta Corman.

CENTRO DE DEPENDIENTES: Formidable baile de carnaval por la noche, en su palacio de Prado

MILES DE PERSONAS SE DISPONEN A CONCURRIR A LA FIESTA «IDEALES»

A medida que se acerca la fecha en que ha de celebrarse el magno festival «Ideales» crece el entusiasmo entre los miles de personas que saben es la fiesta que supera a todos los acontecimientos bailables que anualmente se verifican en toda la República, y que en el año que decurse será aún mucho más brillante que los anteriores, debido a los múltiples atractivos que habrá ese día 2 de abril próximo, y en las orquestas que tienen a su cargo amenizar los bailables, entre las que están Antonio Ma. Romeu, Belisario López, Hnos. Martínez, Gloria Matancera, Sonora Matancera y el Quinteto Tomé.

Los propósitos que animan a sus organizadores, los directivos de la «Asociación de Representantes del Comercio», hace que todos presten su mayor concurso al éxito del festival; diariamente sus organizadores vienen recibiendo innumerables adhesiones de todos los sectores, muy especialmente del Comercio y la Industria, que cooperan con todo empeño a la adquisición de entradas, sabedores de que los fondos recaudados por las mismas están destinadas a la Sección de Protección de los Representantes del Comercio

INSCRIPCIONES DE PAREJAS HOY HASTA LAS DIEZ P. M. EN EL «C. DEPENDIENTES»

Mañana, domingo, en el palacio de Prado y Trocadero, habrá gran baile, con las orquestas de Belisario López, Antonio María Cruz, Cheo Belén Puig, Eddy Lester, Sonora Matancera, Gloria Matancera y Quinteto Tomé. Comenzará a las 9 de la noche. Terminará en la madrugada, a las cuatro. El billete de entrada muy módico: ochenta centavos. Y en cambio siete conjuntos varios salones todo un edificio suntuoso consagrado al baile.

En el salón de actos tendrá efecto el concurso de baile, y por el que los concursantes pueden obtener dos hermosos premios: el que ha instituído el Municipio habanero, que será otorgado a la dama de la mejor pareja, y de los cigarros La Corona, que será para el caballero. El jurado discernirá los premios por eliminación. Lo nombrará la Sección de Recreo. Hasta las diez de la noche de hoy se pueden inscribir los que deseen tomar parte en el concurso, personándose en el local de la Sección de Recreo y Adorno, Paseo de Martí 207.

Esta fiesta será plena de atractivos. Sin duda, una de las mejores del Carnaval 1939. Y los muchachos de Recreo, que preside el señor Eduardo del Castillo, se esfuerzan por que así resulte.

EL BELLO EDIFICIO DEL CENTRO ASTURIANO SERVIRA DE MARCO HOY A UNA FIESTA CARNAVALESCA HER

A las nueve de la noche de hoy, celebrará el «Centro Asturiano» un gran baile de Mamarrachos, ofreciendo tres premios a las tres parejas que más ridículamente trajeadas concurran; los premios serán en efectivo, y se entregarán inmediatamente después de ser otorgados.

Con una pensión para caballeros fijada en sesenta centavos y los alicientes del concurso de ridículo y las buenas orquestas, habrá un lleno en la noche de hoy en el Baile de Mamarrachos del Centro Asturiano.

Las orquestas se situarán en la siguiente forma: Hermanos Le Batard y Cheo Belén Puig, tocarán en el Salón de Fiestas la Sonora Matancera y el Quinteto Hispano-Cubano se situarán en el Salón de Domino, aledaño al Parque Central, y José Mojica con su conjunto típico, será colocado al fondo de la Taberna, por la parte de Monserrate. Las piezas que interpretarán, para satisfacción del público, serán variadas: son, danzón, rumba, conga, pasodoble, Fox y mucho «Big Apple».

Habla Salvador Díaz del "Progresismo" y otras cosas astures

Nuestro querido amigo Salvador Díaz, figura valiosa del Comité Progresista de Socios del Centro Astur, nos envía una extensiva carta relacionada con la reseña que en esta sección hubimos de publicar el viernes último acerca de la junta general celebrada el jueves por la noche en la Casa de Asturias.

Debido a que es algo extensa, nos limitaremos a comentarla. Dice que hemos tergiversado, o deformado enormemente las cosas; que la masa social asturiana tiene ideología reciamente democrática; que los asambleístas realizaron un gesto viril en torno al Tesorero, don Miguel Junco Llano; que la Junta General es el Tribunal Supremo colectivo, con capacidad indiscutible para juzgar a todos los miembros del gobierno; que los Progresistas hallan bien el arreglo y que es posible creer que toda la masa sea progresista, ya que nadie se levantó una sola vez para justificar la actitud del citado señor Junco Llano.

Pues bien, vamos a desmenuzar este paquete: No hemos deformado los hechos. Pero creemos que muchas conciencias están perdiendo la forma, aquí y en otros muchos lugares. No hay tal ideología reciamente democrática—según parece—en la masa social. La que vimos en esa noche memorable es una ideología tiránica y zafia, puesto que se vejó de manera innoble al tesorero, a base de silbidos y determinadas interjecciones, como se vejó también a varios oradores Centralistas, Populares y Demócratas, e inclusive a una venerable figura apolítica, cuyo nombre no es preciso citar. Eso no es libertad, es libertinaje. Allí querían llevar la voz cantante, muchas veces, individuos completamente incultos e inciviles: Y no olvide el señor Díaz Rodríguez algo que dijo Martí: «No hay igualdad posible sin igualdad de cultura».

Lo del gesto viril es una ironía más de nuestro buen amigo. Aquello fué una acometida de toro miura... y gracias. El gesto viril debió haberlo tenido el señor Faustino Grana planteando una cuestión de confianza en torno a sí mismo y no permitiendo que la junta general se inmiscuyese en un **cargo de confianza** que compete a la Junta Directiva. En último caso, **antes de que creciese la yerba,** debió haber pedido el nombramiento de una comisión de la general para discutir oportunamente en petit-comité ese asunto, que de por sí es muy discutible.

Lo del Tribunal Supremo Social será en otras circunstancias. Por ahora es un piquete de ejecución, mientras no demuestre lo contrario. Y en torno a aquello de que nadie trató de justificar la actitud del tesorero, discrepamos, ya que Villaverda y Juan Fernández bastante llamaron al orden, como lo hiciera también el presidente de honor don Vicente Fernández Riaño. Pero esto era perder tiempo, toda vez que ningún progresista se enfrentaba gallardamente con la masa apasionada, como si hubiesen obedecido muchos a la consigna del presidente progresista Demetrio Menéndez, que pocas horas antes había dicho en la prensa que era preciso ir a la junta general para fiscalizar... (Esto en el idioma netamente asturiano significaba: «Coge la escopeta, Manín, y vete de cacería»).

Ya ve el señor Díaz Rodríguez que en esto no podemos estar de acuerdo. La nuestra es una manera de ver. La de él, otra muy distinta. Pero hay una realidad: después de un arreglo decoroso, que nosotros recibimos de aplaudir sin reservas, es absurdo darle carácter retroactivo a estas cosas.

Insistimos en que los progresistas no han estado a la altura que requerían las circunstancias. En cambio los Centralistas, Populares y Demócratas nada hicieron en contra de la armonía social. Y decimos algo más: el señor Junco Llano se portó como un alma de Dios, pues el espectáculo formado alrededor de su cargo era como para mandar de paseo a unos cuantos queridos compañeros. Pero ya lo dice la frase popular: No ofende quien quiere, sino quien puede.

PERSONAS A QUIENES SOLICITAN

Aquilino Fernández de Gra... trabajó en el café «Moderno»... llano, es solicitado por su ... José. Avelino Corbato Uría ... jón, solicitado por su herma... celino, desde Valencia. Man... varez «el Frinesu», carta de ... Laviada, de Buenos Aires. Fr... Fernández Torre, carta de ... Rábago, de México. Fernand... nández de Trubia, solicitado p... ría Suárez Carreño, de Bilba... de Manuel del Prado, solicit... Julia del Prado, de Oviedo. R... Fernández Bárzana, de Coya, ... to, solicitado por sus herman... cinda y Primitiva. Mariano C... Serdio, de Arroes, solicitado p... sobrino Secundino. Antonio ... dez Barbón, de Tuña, Astur... licitado por su hermana Marí... dalena, de Buenos Aires.

De 9 a 11 y de 2 a 5, in... en la Secretaría del Centro Astu...

TRES BUENOS CONJUNTOS EN LA CASA DE CAST...

Las matinées que con tanto é... to vienen celebrando los entu... muchachos del «Liceo de la Ha...» en los amplios salones del C... Castellano están resultando muy concurridas, al extremo de que el domingo pasado estos hermosos salones resultaron pequeños para la ... me concurrencia.

Para este domingo, de nuevo a... rán la orquesta de Belisario Ló... la Gloria Matancera y el Típico ... teto Habana.

El día 26, el obsequio de la te... rada con la «Matinée de la D... sa», en los salones del Deportivo Cerro.

VELADA EN LA ARTISTICA

En honor de todos los miem... celebrará hoy regia velada la A... pación Artística Gallega, en sus p... pios salones de Zulueta y Glori...

El Cuadro de Declamación re... sentará la admirable obra «La ... brina del Cura», que es todo un ... to de risa. Y como de costumbre lucirán sus excelentes facultades la señora Emilio Duimovich y su h... Emilita. Asimismo Baldomero P... to, director de escena, y la seño... ta Eulalia Patiño, Angel Iglesias, cétera.

Nuevo y rotunto éxito se anu... pues, la simpática Agrupación Ar... tística Gallega.

MAÑANA EN EL HISPANO

El domingo actuará nuevamente en el Club Hispano-Habanero la So... nora Matancera, alternando con la famosa orquesta del maestro C... man, en la matinée bailable de ... fraz que ofrecerá en su hermoso lo... cal de San Lázaro y Blanco.

Estos dos conjuntos musicales ha... rán las delicias de la concurrencia desde las dos de la tarde hasta las siete y media de la noche.

La gran matinée de Mamarrachos con premios en efectivo para los m... jores ridículos, será al día siguiente del baile de Mamarrachos del Centro Gallego.

Los caballeros continuarán pagando en estas matinées solamente el servicio de guardarropía.

Las damas y damitas tendrán entrada gratis.

UNA MATINEE CANARIA

Organizada por la Sección de Recreo y Adorno, se celebrará el próximo domingo la gran matinée de disfraz de la Asociación Canaria, en los salones y roof-garden de su local social, Prado y Neptuno, de 2 de la tarde a 8 de la noche, donde actuarán los mejores conjuntos musicales de la capital.

Las damas pueden solicitar hoy su invitación en la Secretaría de la Sección de Recreo y Adorno, de 2 a ... de la tarde.

EL ESTREÑIMIENTO es el mayor azote de la humanidad civilizada. Ocho de cada diez personas están en estos momentos cavando su propia fosa, por no atender debidamente problema tan vital e importante.

¡No arruine su vida! ¡No sea un joven viejo!

El estreñimiento o constipación es fruto directo de la civilización y está en relación directa con ella; los pueblos que no han asimilado nuestra cultura, casi no la padecen, y entre nosotros mismos, es más frecuente entre la población urbana que en el campo, y entre la primera ataca con más frecuencia a las clases cultas.

La alimentación del hombre civilizado es hoy día obligada y los alimentos comunes entre nosotros, así como la vida muelle y sedentaria, tienden a debilitar y degenerar los músculos intestinales, que devienen flácidos e incapaces de cumplir su vital cometido.

Lógica consecuencia de ello: EL ESTREÑIMIENTO.

Al ESTREÑIMIENTO sigue fatalmente la intoxicación, por la fermentación en el interior del organismo de las heces fecales. Esa autointoxicación se manifiesta por enfermedades de la piel, lengua saburral, aliento fétido, dolores de cabeza, decaimiento, irritabilidad, mal genio, perdida de la memoria, etc. etc.

¡Ni un viejo enfermo e intolerable!

No puede haber buena salud sin la eliminación diaria de todos estos venenos.

La solución:

SOGABA

Volumen con movilidad

SOGABA sustituye lo que el hombre civilizado ha dejado poco a poco de ir ingiriendo en la cantidad necesaria, verduras, frutas y demás alimentos creadores de bolo fecal.

SOGABA es un producto completa y puramente vegetal que presenta la extraordinaria propiedad de absorber más de treinta veces su volumen en agua; en el intestino camina como un simple vehículo neutro, provocando en las heces, con las que se mezcla íntimamente, los carácteres de blandura, viscosidad y suavidad, logrando evacuaciones perfectas y absolutamente normales.

SOGABA va fortaleciendo por lo tanto los músculos intestinales, rejuveneciéndolos y manteniéndolos activos en lugar de debilitarlos más, como los catárticos, sales, píldoras, productos minerales, etc.

SOGABA tiene mucho más poderosa esta facultad creadora de bolo que cualquier otro producto: agar-agar, semillas de psylium etc.

Vea por sus propios ojos cómo actúa SOGABA en sus intestinos:

Coloque una cucharada de SOGABA en una copa o vaso y añádale dos o tres dedos de agua. Ud. apreciará a las doce horas como se ha expansionado la pequeña cantidad de SOGABA; como esta expansión ha sido uniforme, total, segura, realzándose los caracteres de la masa: cohesiva, viscosa, en todo semejante a la segregación de las mucosas gastrointestinales.

Observe con sus propios ojos el resultado de este sencillo experimento; efectúe la misma operación con el laxante que Ud. acostumbra a tomar y compare la diferencia.

Antes de agregar el agua y a las doce horas de haber agregado agua.

¡SOGABA es el laxante revolucionario!

—Comience hoy mismo a tomarlo.
—De venta en todas las buenas farmacias:

Pomo gigante de 13 onzas $1.00
Sobre de una onza, de prueba, ... 10 Cts.

¡SOGABA no es comparable a ningún otro laxante!

Preparado y distribuído por:
LABORATORIOS SOGABA, S. A.
Amistad 54 (Entre Animas y Bernal)
Teléfono A-0245 — HABANA

M.E.C.D. 2016

MUSICA Y MUSICOS

Homenaje a la memoria de Amadeo Roldán

Un grupo de compañeros y amigos del extinto Maestro Amadeo Roldán, director que fué, en propiedad, de la Orquesta Filarmónica de la Habana, reuniéronse hace pocos días en la Secretaría de Educacion con el fin de llevar a vías de realidad el primero de los tributos que a la memoria del excelente músico cubano recientemente fallecido han de rendirse concebidos a fin de dejar a su esposa e hijos y a la posteridad, un recuerdo imperecedero.

Ese homenaje consistirá: 1o. En un concierto en el que participen nuestras orquestas y la Coral de la Habana. 2o.—De la fundación de una sociedad que llevará su nombre. 3o.—De la edición y divulgación por la Secretaría de Educacion de la obra musical de Amadeo Roldán.

El primer acto a su recuerdo será el gran concierto cuyos preparativos realízanse con éxito, a fin de conmemorar el 2 de abril el primer mes de su fallecimiento. El programa de este concierto será dado a conocer en breve. El precio de las localidades ha sido fijado en dos pesetas, aceptándose todo sobreprecio que las localidades que sus adquirentes deseen ofrecer.

Con el producto de este magno concierto, propónense sus organizadores adquirir una casa para oirecerla en su viuda y pequeños hijos, el mejor monumento que se pueda erigir a la memoria de quien toda su vida la dedicó al engrandecimiento del arte musical en su patria.

Muy pronto estarán a la venta las localidades y podremos dar otros detalles que han de interesar a cuantos conocieron y admiraron a Amadeo Roldán.

Victoria Kobayachi

Es una «pequeña artista japonesa de solo diez años de edad, que muestra excepcionales condiciones para el piano.

Los informes que de ella nos llegan, la colocan entre los seres privilegiados del arte musical. Es alumna sobresaliente del reputado maestro Benjamín Orbón y muy pronto, el domingo 26 a las 5ú de la tarde, se la podrá escuchar en un recital de piano, en los salones del Conservatorio Orbón.

En su programa tiene la diminuta pianista, selectas composiciones de Mozart, Paderewski, Chopín, Orbón y Larregla.

Su recital ha de constituír, por lo tanto, motivo de gran interés para los amantes de la música.

N. B.

NOTAS

Ultima Matinée desde el Metropolitan

Hoy a la 1.45 será trasmitida por radio la ópera «Rigoletto», última que podrá ser escuchada en la actual temporada que pronto terminará.

Figuran en el reparto: Jan Kiepura, el Duque, tenor; Lawrence Tibbet, Rigoletto, baritono; Lily Pons, Gilda, soprano; Virgilio Lazzari, Sparafucile, bajo; Halen Olheim, Magdalena, contralto.

Bruno Walter dirigirá la orquesta de la NBC

Esta noche, de 10 a 11.30, por la WZ se escuchará la orquesta de la NBC dirigida por el gran músico Bruno Walter, quien también actuará como solista al piano, con el siguiente programa:

Divertimento en Si bemol mayor, K.287.

Concerto para piano en Re menor. K.537.

Sinfonía en Sol menor. K.550.

Todas las obras son de Mozart.

Arminda Schutte en Campoamor

Mañana a las diez de la mañana se presentará en el Teatro Campoamor una de nuestras pianistas sobresalientes: Arminda Schutte, quien después de obtener éxitos en los Estados Unidos y en ciudades del interior de Cuba, ofrecerá un recital de piano que ha de tener sin duda la entusiasta acogida de sus múltiples admiradores.

El programa, compuesto de obras selectas de grandes compositores, ha de agradar aun a los más exigentes. Bach, Beethoven Schumann, Chopin, Albéniz, Falla, Pastor y Mompou figuran en él.

Concierto de guitarras

Francisqueta Vallalta, distinguida profesora de guitarra, presenta a sus numerosas alumnas en una gran fiesta mañana domingo por la mañana en el teatro «Riviera» del Vedado.

El programa, muy variado y lleno de amenidad, publicado oportunamente en esta sección, dará motivo a su organizadora para conquistar un nuevo éxito. Las localidades pueden obtenerse en taquilla.

Orquesta Filarmonica

Celebra su concierto reglamentario mañana domingo, a las 10.30 a. m. Solista: el gran violinista Nathan Milstein. Director: el joven y muy valioso músico Jack Zadikof.

El Magazine Dominical

LA VIDA DE
PIO XI, EL
PAPA DE LA PAZ,

un documento excepcional, en el que se traza la vida edificante del Papa recientemente fallecido. Numerosas ilustraciones correspondientes a distintos momentos de su vida y un relato documentadísimo, hacen de esta narración una historia abreviada de la vida del Sumo Pontífice.

Con esta extraordinaria colaboración especial, la

EDICION DOMINICAL
DEL "DIARIO"

que se reparte mañana, comprende el "magazine" de

32 PAGINAS
EN COLORES,

en el cual hay las siguientes colaboraciones:

Final de la novela de Rider Haggard,

LAS MINAS DEL
REY SALOMON;

doble página en colores,

CÓMO LA ARMADA DEL TIO SAM
DEFENDERIA EL CONTINENTE,

con un soberbio mapa;

¿INVADIRA LA OPERA
LOS DOMINIOS DEL CINE?

crónica de Hollywood;

ESTRENOS Y
DEBUTS NOTABLES,

una "postal descolorida", de Federico Villoch;

UKRANIA, GRANERO
DE EUROPA,

por Renato Villaverde;

LA PRINCESITA DE OJOS AZULES
QUE NO CONOCIO EL AMOR,

por el doctor Ferrer de Drancy;

LOS AMORES DE JOHN
BARRYMORE
CON DOLORES COSTELLO,

el VIII capítulo de la vida de los Barrymore;

SE HA EXTINGUIDO LA DINASTIA
DE LOS VERDUGOS FRANCESES,

(a propósito de la muerte de M. Dailbier);

UNA VISITA
AL REY IBD SAUD

de Arabia...

Numerosas páginas de

MUÑEQUITOS
EN COLORES;

y un

SOBERBIO RETRATO
DEL NUEVO PAPA,

debido al ilustre artista Mariano Miguel, en nuestro suplemento de

ROTOGRABADO

completan la edición de mañana, positivamente interesante, que se venderá al público al precio corriente de

5 centavos

Para suscripciones, llamar a los teléfonos:

M-7911, M-7912 y M-7913

Notables reformas en el Correccional de la Sec. Primera

Trabajan los abogados la gestión del Juez Vidal y del Secretario Echeverría

Anteayer se constituyeron en el Juzgado Correccional de la Sección Primera de esta capital, a cargo del doctor Fidel Vidal y Camps y cuyo secretario, el señor Raúl Echeverría, el Decano del Colegio de Abogados de la Habana, doctor Manuel Fernández Supervielle acompañado del Vicedecano doctor Enrique Llansó y los diputados doctores Mario Recio, Pedro Entenza y Armando P. Morales.

Tuvo por objeto esta visita dar cumplimiento a un acuerdo de la Junta de Gobierno en el sentido de felicitar al doctor Vidal y Camps por las reformas y mejoras que ha llevado a cabo recientemente en la instalación del referido Juzgado y hacerle el agradecimiento de la misma por la atención que mereció al doctor Vidal la colocación de la Tabla de Actos, de un estrado para los abogados que allí acuden en el ejercicio de su profesión, así como todas las facilidades y atenciones que han recibido siempre en el repetido Juzgado.

Los visitantes fueron recibidos por el Juez doctor Vidal y por el secretario, señor Echeverría recorriendo todas las distintas dependencias del local que puede ponerse, sin duda alguna, como modelo entre los de su clase de esta capital, según expresaron dichos letrados.

Además del aludido estrado para los abogados que concurren al Juzgado para resolver asuntos propios de su profesión, el doctor Vidal les ha introducido otras importantes mejoras en el mismo, todo en beneficio de la Administración de Justicia y de los acusados, jueces y testigos que allí concurren, por lo que no es posible escasear elogios para dicho funcionario, el cual ha tenido en todo momento la decidida cooperación del secretario señor Echeverría, instructor y director de muchas de las mejoras.

CRONICA HABANERA

EL ULTIMO SABADO DEL CASINO

Celebra esta noche, el Gran Casino Nacional, su último sábado de gala de la temporada que finaliza mañana, domingo, y que ha sido, sin duda alguna, la más brillante que se recuerda en aquel bellísimo lugar.

Durante toda la «season» invernal, ha sido el Casino, el sitio predilecto de reunión del gran mundo habanero y de ello ha quedado constancia en nuestras reseñas de las fiestas celebradas allí, y que han pasado al libro de oro del primer «night club» habanero.

Nuestra sociedad en pleno, cuanto vale y brilla en los círculos sociales, se reunirá allí para disfrutar por penúltima vez de los innumerables alicientes que brinda, dentro del marco exquisito de distinción y elegancia que ofrecen aquellos salones.

Numerosas mesas hay reservadas, tanto para la comida como para después.

Y algunas de ellas, para familias que asistirán a los bailes carnavalescos que ofrecen sociedades particulares y que se proponen reunirse después en el Casino.

Dos veces actuará el show, a las doce y a las dos.

Medrano y Donna, los bailarines hispano-argentinos que han hecho furor por sus exquisitos números, presentarán lo más selecto de su extenso repertorio.

Después actuarán Lynn and Lazzeroni, llamados por la crítica americana «The Kink and Quen» of the skates» y que pondrán una nota de emoción en el show.

Y finalmente las Sterner Sisters, bailarinas de tap estilizado que han sido muy aplaudidas en sus anteriores presentaciones y que proceden del «Savoy Hotel» de Londres y del «Bal Tabarín» de París.

Serán presentados por Cuco Menéndez, el siempre gentil Director Artístico del Casino.

En cuanto al baile, que se prolongará hasta la madrugada, estará a cargo de la orquesta Havana Casino y del Conjunto Rítmico Cubanacán.

Las reservaciones deben hacerse a Julio, el atento maitre, por los teléfonos FO-7548 o FO-7549.

Tema para la crónica la fiesta de esta noche.

Mañana, domingo, será la fiesta de clausura, que constituirá otro evento destacadísimo.

De la concurrencia del jueves último, anotamos solamente estos «parties»:

En primer término la mesa de los distinguidos esposos Julio Lobo y María Esperanza Montalvo en la que se reunían Mr. J. K. Kielberg, Presidente de la British Molasses Co., la señorita Luisa Carlota Párraga, Mr. y Mrs. Geo Fowler, el Ministro de Cuba en la Gran Bretaña, William de Blanck, la señora Cuca Alfonso viuda de Lawton, Miss. M. Kielberg y Mr. Geo Hernández.

Mr. y Mrs. Fred M. Kesler con la señora Ethel Vélez, la señorita Florence Terry y dos matrimonios: doctor Terry y Herminia Saladrigas y Rafael Castro Montejo y Corinita Aballí.

Mr. y Mrs. Charles May tenían invitados al doctor Horacio Ferrer y su esposa Tásita Paisán y las encantadoras señoritas Bertha y Martha Ferrer.

Dos matrimonios jóvenes: Marcelino García y Chea Pedroso y Juan Portela y Moraima del Pico.

El doctor Raúl Ramírez Betancourt y señora con el señor David Masnata y señora Aurora de Quesada, Miss Flora Ducassi y Pablito Mendieta.

El señor Juan Joaquín Otero y Modesta de Armas de Otero con la señora María Llovet de López Ortiz, y las señoritas Maruja Aguilar y Loló López Llovet.

Dos simpáticas parejitas: Clarita Suárez y Jorge Bethart y Ena Senior y Luis Soria.

Miss Flora Frigier y Mrs. Gertrude M. Holstad.

Gastón Godoy y Laura Angulo de Godoy y Loló Angulo y Jorge Cancio.

En una mesita Graziella Abril y Mr. Otto Luke.

La señora Blanca Prieto de Piñeiro con Carmelina Piñeiro y Alfredo de la Luz.

Dos parejitas en otro «party» Mina Errasti y Gerardo Guldriz y Alicia Solís y Cuco Jiménez.

El doctor Luis López Góbel y señora Armanda Fernández y la señorita Zoraida Aranguren y el doctor Miguel Lay.

Las señoritas Conchita Estráviz y María Porto y los señores Louis Hammer y Sandy Friedman.

La doctora Patria Lagueruela y Mr. William S. Wright y Consuelo Lagueruela y el señor Humberto Benítez.

Mr. y Mr.s. W. Howard Lee con Mr. y Mrs. Jack Grosse, Mr. y Mrs. W. H. Shepherd Jr., Mr. y Mrs. Lewis Dickson y Mr. y Mrs. Walter L. Alexander.

Mr. y Mrs. J. W. Droll.

EL ACONTECIMIENTO DE ANOCHE.—En el Auditorium.

Como se esperaba constituyó un magnífico acontecimiento artístico-social, la representación de «Baltasar», la hermosa ópera en cuatro actos de Gaspar Villate.

Con esta magna función, en la que se dió cita un grupo destacado y muy numeroso de nuestra sociedad, así como del mundo diplomático y oficial, quedó inaugurado oficialmente el Instituto Nacional del Teatro y del Cine, creado a iniciativa del doctor Aurelio Fernández Concheso, Secretario de Educación.

El célebre tenor Hipólito Lázaro se destacó notablemente en el role» principal», siendo aplaudidísimo.

También son dignos de los más cálidos elogios la valiosa soprano de la Opera Internacional de Salzburgo Greta Menzel, el notable barítono de la Opera Popular de Viena Ralph Herbert y los artistas cubanos María Teresa Morán, Mario Abril, Jesús Zubizarreta y Gustavo Loret de Mola.

La presentación de la obra fué una maravilla y llamó la atención de la concurrencia.

Y la dirección de la orquesta estuvo a cargo del maestro José M. Pacheco.

El miércoles 15 tendrá lugar la segunda función de ópera con «Rigoletto», el inspirado «spartito» de Verdi.

«Rigoletto» es la obra maestra de Hipólito Lázaro. Nadie la canta como él en el mundo. Hay extraordinario interés por oirle de nuevo en esta ópera.

Los restantes papeles de importancia han sido confiados a la valiosa soprano Mercedes Girón Cerna, al gran barítono Ralph Herbert y al bajo Alberto Gandera.

Rigen para esta «recita» de «Rigoletto» los siguientes precios: Luneta, $3.00; primer balcony, $2.50; segundo balcony, 80 centavos.

Encabezamos la concurrencia de anoche con la gentilísima señora Zoila Mulet de Fernández Concheso, esposa del Secretario de Educación, doctor Aurelio Fernández Concheso.

Carmen Silva de García Montes, esposa del Secretario de Hacienda.

Olimpia López Rossi de Gómez, esposa del Secretario de Comunicaciones.

Marcela Cleard de Barnet, esposa del ex Presidente de la República señor José Barnet.

Carmelina Terry de Gutiérrez Lee, esposa del Ministro de Colombia.

Anita Alonso de Riccio, esposa del Cónsul General de Chile.

La Marquesa de Villalta.

La Marquesa de Tiedra.

María Martín viuda de Pla, Patria Tió viuda de Sánchez de Fuentes, Lola Pina viuda de Larrea, Mercedes Sagarra viuda de Soto, Pilar Martín viuda de Blanck, Amelia Solberg de Hoskinson, Patrocinio García viuda de Calderón.

María Teresa Falla de Batista.

Nena Rivero de Angulo.

María Romero de Vieites.

Inés Romero de Arcos, María León de Martínez Cañas, Delia Martínez Díaz de Suárez, Graziella Heydrich de Madan, Blanquita Fernández de Castro de Jardines, Evelia González de Rosende Roca, Ana Cañas Vda. de Alvarez, Josefina de Vega Vda. de Posada, Lolita Quintana de Angones, Andrea Montaño de Febles.

Esther Menéndez de Zayas, esposa del Director de «Avance».

Laura Rayneri de Alonso. Presidenta de la Sociedad Pro-Arte Musical.

Hortensia Scull de Morales.

María Gastón viuda de Ortiz, María Julia Arenal de Goirigolzarri, Ivelina Cabrera viuda de Martínez, Aurora de Quesada de Masnata, Marietta Galindo de Crusellas, Nina Cowley de Rodríguez Morini, Lolita de la Vega y Emma Sabourín de Quílez, esposa del director de la revista «Carteles».

Oria Varela viuda de Albarrán.

Conchita López Trigo de Peña, esposa del senador Dr. Lucilo de la Peña.

Amalia Delgado de Ituarte, gentil esposa del senador doctor Aurelio Ituarte.

Teresa Maruri de Alvarez Maruri, Nena Aranda de Echevarría, Cachita Escarra de Blatner, Maruja Barraqué de Sánchez, Florinda Jardines de Viamontes, Dulce María Muller de Gorrín, Conchita Rivas de Chibás, Lizzie Morales de Batet, Anne Binder de Kates.

Blanquita Maruri de Hornedo.

Margarita Villaurrutia de Fernández Ruenes, Conchita Bosque, Julita Plá, Natalia Suárez de Aixala, Laura Diestro de Ferrer, Dulce María Chacón de Salas, Cachita Fernández Roger de Argüelles, María Teresa Rodríguez de Ruiz.

Tulita Bosque de Baguer.

María Pepa Catá de Herrera Arango, interesante esposa del Director-Administrador del periódico «El Mundo».

Mary Caballero de Ichaso.

Lala Farnés de Ramírez Olivella, Juanita Arriandiaga de Azqueta, Rosita Rivacoba de Marcos, Hortensia Benítez de Skirving, Josefina Macan de Angulo, Nena Inclán de Llanillo, Estela Zalba de Blanco, Manina Morales de Galán.

Clarissa Aspuru.

Nena Suárez Rivas de Casabuena, Pastora García Meitín de Tolón, Dora Núñez Mesa de Hernández Miyares, Nena Pascual de Pie, Margot de Blanck de Coro, Kela Sancho de Castañeda, Rosita Pina de Torres Viera, Isabel Mercedes Soto de Evertz, Tina Farelli de Bovi.

Raquel Pérez de Rivero.

Alicia Pedroso de Meyer.

Cuca Pina de Novoa.

Gloria León de Alegría, Herminia Delgado de Rodríguez Baz, Ketty de Fuster, Fina Castillo de García, Faustina García, Bebita Correa de Reboredo, Marina García de Iglesias, Olimpia Etchevarri de Fuyos, Silvia Gross de Pavón.

Lidia Casas de Díaz de Villegas.

Alicia Herrera.

Lolita González del Valle de García Cañizares, Graziella González del Valle de Hernández Corujo, Cristina Franca de la Vega, Hortensia Moeller de Soto, Silvia Pou de Menéndez, Betty Paz de Posada, Leopoldina de la Campa de Gorostiza, Rosa Riva de Izaguirre.

Hortensita Scull de Tolón.

Pepito Stard de Pina, Conchita López Bosque de Castellanos, Carmen Cabargas de López, Alice Dana, Daisy Curbelo de Recio, Lolita Coralles de Marty.

Y Blanca Tous de del Pino.

Señoritas.

Carmita García Montes, linda hija del Secretario de Hacienda.

Silvia González del Valle, Silvia Tolón, Antolina de Cárdenas, Matilde Cordón, Silvia Chomat, Ilse Evert, Carmelina Gutiérrez Lee.

Marta de Arcos.

Elena Alfonso.

Lucila y Delia Salcedo.

Lelia Maruri, Esther Febles, Josefina y Lola Cabargas, Lucy Whitehouse, Leonor Ruener, Rosa Amelia Rodríguez Cáceres, Minín Abello, Conchita Gallardo, Nena Benítez, Elvirita Madan, Barbarita de Cañas.

Bebita Lasa.

Armantina Cuervo.

Delia Margarita Suárez, Beatriz Calderón, Amparito Sipmson, Clara Luisa Legorburu, Hilda Abalos, Tita Taquechel, Fina García, Isabel y Alicia García Soto.

Maina y Cusa Rodríguez Castells.

Olga Narváez.

Raquel Ortiz, Rosario Martínez, Almée Molino, Cusa Veulens, Graziella y María Teresa Ferrer, Carina de Posada, Graziella Lavín, Marta Sánchez.

Y las encantadoras jovencitas Teté Alvarez Maruri y Teté Trinidad.

FIESTA DE GUITARRA.—Mañana domingo, como hemos anunciado, se celebrará una fiesta de guitarra en el teatro Riviera, dando comienzo a las nueve y media de la mañana.

Organizada ha sido por Francisqueta Villalta, la conocida profesora de guitarra, con el concurso de sus alumnas que interpretarán un programa interesantísimo.

Números de canto, piano y baile, alternando con números de guitarras y recitaciones, harán las delicias del publico en esta fiesta de mañana.

Será un éxito.

UNA IMPORTANTE PREGUNTA AL COMERCIANTE MODERNO:

¿Ha medido Usted...

La popular tienda de víveres "La Mia" acaba de acondicionar la luz en su casa principal — Belascoaín y Zanja — elevando su intensidad luminica a 20 pies-bujías, mediante la instalación de 24 globos difusores del tipo más moderno que se diseña para establecimientos comerciales.

LA LUZ de su ESTABLECIMIENTO?

¡No deje de hacerlo!

El "Luminómetro" le revelará algo que es de supremo interés para su negocio... quizás le descubra la causa por la cual éste no es tan próspero como Ud. desearía.

La receta moderna para estimular las ventas, mediante la atracción de nueva clientela, es simple, pero infalible:

¡USE LUZ ACONDICIONADA!

...y apreciará sus inmediatos resultados

POR QUE:

1.-Retiene al comprador, al hacer más grata su estancia en la tienda.
2.-Permite apreciar mejor la calidad, colores y diseños de la mercancía.
3.-Mantiene más alerta a los dependientes.
4.-Acelera el cierre de las ventas.
5.-Disminuye los errores y las devoluciones.

Este es el "Luminómetro", que mide la luz con igual facilidad con que un termómetro mide la temperatura.

GRATUITAMENTE

con sólo solicitarlo, uno de nuestros especialistas en iluminación comercial, medirá la luz de su establecimiento y le ofrecerá valiosas indicaciones para hacer de ella una de sus más productivas fuentes de negocio.

¡AVISENOS HOY MISMO!

Cía. Cubana de Electricidad
A las Ordenes del Público

DE PRO ARTE MUSICAL.-Kreutzberg, admirable bailarín, hará su primera presentación en la Habana, en dos recitales exclusivos para los socios de Pro Arte Musical los días 14 y 16, a las 5:30 p. m.

Nelson Eddy el popular artista del radio y la pantalla, ofrecerá un solo concierto el día 3 de abril.

Enorme interés ha despertado la actuación de Nelson Eddy en la Habana.

A las muchas personas que se interesan por saber si se venderán localidades para este concierto, podemos informarles que será privado para los miembros de Pro Arte Musical y que sólo se darán invitaciones para las personas no residentes en la provincia de la Habana, cuyo costo es de $6.00.

En cualquier momento puede solicitarse el ingreso en la Sociedad, en sus oficinas o por el teléfono F.3455. Las cuotas mensuales para los socios son de $3.00 en platea y $2.00 en el Segundo Balcón teniendo que abonar de entrada $10.00 en platea y $5.00 en el Segundo Balcón.

Para la próxima temporada anuncia Pro Arte Musical, entre otras atracciones la presentación de la gran estrella Grace Moore.

EL ALCOHOL DE LAS FAMILIAS
ALCO ELITE
PRODUCTO - ARECHABALA

TE DEUM EN LA CATEDRAL EN ACCION DE GRACIAS POR EL NUEVO PONTIFICE

El próximo domingo, día 12, se cantará solemne Te Deum, en acción de gracias, por la elección del nuevo Pontífice Pío XII, en la Santa Metropolitana Iglesia Catedral, después de la Misa Mayor de las nueve del mismo día, oficiando el Excmo. señor Nuncio, monseñor Jorge Caruana, y predicando el Excmo. señor Arzobispo Archidiocesano.

El Excmo. señor Arzobispo y Cabildo Catedral invitan por este medio a los fieles de esta capital, rogando a todos la asistencia a tan solemne acto.

HONRAS FUNEBRES.—El lunes próximo, día 13 a las ocho y media de la mañana se celebrarán en la Iglesia del Carmen, solemnes honras fúnebres a la memoria de la bondadosa dama, Emilia Valdés viuda de Díaz Garaigorta, en el segundo aniversario de su fallecimiento.

Sus hijos, Conchita y Margot, José Emilio y Panchitín, junto con la nieta de su predilección, Loló Díaz Candela de Rodríguez Faura, invitan a sus amistades a tan piadoso acto.

SEVILLA BILTMORE.—En el patio sevillano del hotel Sevilla reinará hoy gran animación con motivo de su te bailable de todas las tardes. Tocará la orquesta de Don Azpiazu.

La temporada está finalizando.

Será el día 15 el último te bailable de la actual estación invernal.

Luis DE POSADA.

SUSCRIBASE Y ANUNCIESE EN EL «DIARIO DE LA MARINA»

M.E.C.D. 2016

MAS DE $250,000 ANUALES, SUSTRAIDOS AL MOVIMIENTO ECONOMICO POR IMPORTAR SOMBREROS JAPONES

CONSTRUIRAN LA BIBLIOTECA MUNICIPAL EN EL PARQUE DE TRILLO, DEJANDO EL PASEO

El edificio ocupará sólo un 5.9% del área total, dedicado el resto a jardines. Se construirá en forma de torre, con una superficie de 375.84 metros y un costo presupuesto de $75,000

La mañana municipal se inició ayer con la noticia de que en el Departamento de Urbanismo estaba expuesta la **maqueta** confeccionada de acuerdo con el proyecto original del talentoso arquitecto señor Emilio Vasconcelos, destinado a la construcción del edificio que para sede de la Biblioteca erigirá en breve la Administración de Beruff Mendieta en un parque de esta capital.

En efecto, en el local de referencia, encontramos en seguida la obra y el autor, que nos atiende con su acostumbrada solicitud.

—Como ustedes saben, —nos dice— el Municipio de la Habana tiene establecida desde el año 1919 una Biblioteca Pública, que sostiene con sus fondos, la que desde su fundación ocupa una casa en la calle de Neptuno entre Marqués González y Oquendo, y aunque la situación es apropiada para el fin propuesto, por estar enclavada en uno de los distritos de más intensa densidad de población, sin embargo, adolece del defecto fundamental de ser un edificio construído por sus propietarios para otros fines, siendo totalmente inadecuado al fin a que se ha destinado desde su creación; por ese motivo y la creciente demanda de la Ciudad de una moderna biblioteca pública, es por lo que el señor Alcalde Municipal, doctor Antonio Beruff Mendieta, concibió la idea de construír un edificio para la Biblioteca Municipal.

—Muy bien pensado.

—Interpretando ese propósito, empezamos a actuar. Uno de los puntos esenciales para el establecimiento de una biblioteca pública es su emplazamiento, mejor dicho, su situación dentro de la población y aún cuando es aconsejable que se encuentre alejada de las rutas o vías de intenso tráfico, debe no obstante enclavarse dentro de los sectores en que la población sea más numerosa, de fácil acceso y de ser posible, cerca de los centros de enseñanza, en cuyas proximidades viven los educandos a quienes les reporta grandes beneficios, también debe situarse dentro de los núcleos de obreros y artesanos los cuales también utilizan este centro de cultura para su perfeccionamiento intelectual; con estos puntos de vista y sin olvidar que ya la Biblioteca Municipal tiene más de 20 años de establecida en el lugar antes señalado; y teniendo a la vista los distintos terrenos que posee el Municipio dentro del Término Municipal, no se cuenta con ninguno que reuna ninguno de los requisitos exigidos para la apropiada colocación del edificio, por lo que, muy a nuestro pesar, se eligió la manzana comprendida por las calles San Rafael, San Miguel, Aramburo y Hospital, en la que existe hoy el llamado Parque de «Trillo», en el Barrio de Cayo Hueso, cerca de los de Pueblo Nuevo, San Lázaro y el Príncipe, en las proximidades de la Universidad, con numerosos centros de enseñanza y uno de los distritos de mayor población de obreros y estudiantes del Término.

—Es verdad.

—Ese Parque que se encuentra actualmente en un estado bastante lamentable, con sus aceras y senderos casi destruídos, sus jardines abandonados, sin un solo elemento decorativo, ya que la «Fuente de los Leones» que tenía en su centro fué trasladada para la Plaza de la Fraternidad, no habiéndose ni aun arreglado el piso al efectuarse la extracción, será objeto de un arreglo y embellecimiento, formando así el «marco» al edificio.

—De todas maneras—argüimos—La Habana, que es una ciudad sin parques, perderá así uno de los poquísimos que le quedan...

El arquitecto Vasconcelos salta vivamente en su asiento.

—Ah, no! Nada de eso!... protesta. Precisamente, con el propósito de ocupar la menor superficie de terreno, se ha concebido el proyecto en forma de una torre monumental con una extensión superficial de 376.84 metros cuadrados, siendo el área total del parque de 6,383.52 metros cuadrados, estando en la proporción del 5.90 por ciento o sea, aproximadamente la vigésima parte del área disponible, es decir, casi en la misma proporción de lo que ocuparía una estatua o monumento, y poco más de lo que ocupó la fuente que hubo en este mismo sitio, ya que el emplazamiento se ha decidido en el centro de la manzana. Comparando esta cifra del 5.9 por ciento con la que ocupan los dos monumentos más importantes de nuestra Ciudad, o sean los de Maceo y Máximo Gómez, emplazados en la plaza de su nombre el primero y en la Avenida del Palacio el segundo, vemos que el de Maceo ocupa una superficie de 900 metros cuadrados, y la plaza tiene 17,100 metros cuadrados, o sea en una proporción del 5.3 por ciento y el de Máximo Gómez tiene 945 metros cuadrados y la plaza ocupa un área de 12,400 metros o sea el 7.6 por ciento del total. Como se puede ver, por estas proporciones, la biblioteca, que pudiéramos llamar el Monumento al Libro, no afectará el área de Parque propiamente dicho; ya que está en la misma proporción que los demás monumentos existentes. ¿Qué les parece?

Respiramos.

—¿Admirable? decimos. No podía esperarse otra cosa del gran amigo ed la cultura y del pueblo que es el Alcalde Beruff Mendieta. Y díganos, señor Vasconcelos, ¿cuáles serán las características del edificio proyectado?

—Pues verán —sigue diciendo él. Se trata de una planta cruciforme, simétrica, dos de cuyos lados solo ocupan la planta baja y los otros dos y el cuerpo central tienen la altura de tres pisos y un remate en el centro con una altura total de 25 metros.

En la planta baja se ha situado el vestíbulo de acceso, un local para información, las escaleras y elevador para dar acceso a las plantas altas, un local para oficinas de clasificación, taller de encuadernación y desinfección de libros, servicios sanitarios y los almacenes de libros. En la planta principal se han situado la Sala de Catálogos, un Salón de Lectura, las oficinas y servicios; y la tercera planta se ha destinado a Hemeroteca, teniendo además tres locales privados para estudios e investigaciones. El salón principal de esta planta se ha dispuesto de modo que pueda ser fácilmente adaptado para salas de conferencias, charlas académicas, etc. Los detalles más importantes son, en primer lugar, el Almacén de Libros, cuyo local está compuesto de tres pisos con un puntal de 2.05 metros cada uno; construído todo de acero y hormigón con ausencia absoluta de madera u otros materiales combustibles, no habiendo tampoco muebles, escaleras portátiles, ni objeto alguno transportable; los libros se colocan en entrepaños ajustables que se adaptan a un armazón de acero que forma parte integrante del edificio mismo, estando todos los volúmenes al alcance de cualquier persona parada naturalmente en el piso; comunicándose estos pisos entre sí por medio de cómodas escaleras de acero.

—Todo previsto, pues.

—Para el servicio de libros —agrega Vasconcelos— a las salas de lectura, se ha provisto de un pequeño elevador de carga automático, con capacidad para 150 libras y tubos neumáticos para transmitir las órdenes y peticiones.

Este Almacén estará profusamente iluminado y ventilado, teniendo en orientación de Este-Oeste; ya que es de todos bien sabido que la mejor conservación de los libros es en aquellos lugares bien ventilados o iluminados, no permitiendo de esta manera la procreación de la polilla y gérmenes nocivos.

—¿Y cabrán allí?...

—Unos ciento cincuenta mil (150,000) volúmenes, habiéndose calculado a razón de 100 libros por metro cuadrado de entrepaños, como promedio.

—¿Y cuántos lectores? —indagamos.

—La sala de lectura, que ocupa un salón de 12.20 por 12.20 metros, con capacidad para 120 lectores, estará dotada de buena luz directa durante el día, e indirecta en horas nocturnas, con una intensidad equivalente a 4 c. p. pie cuadrado; anexo a este salón se han colocado oficinas del establecimiento. En el piso superior se ha emplazado la Hemeroteca, en la que habrá también una sala de catálogos o clasificación, ya que en el local sólo se conservarán los periódicos diarios del mes y las revistas semanales o mensuales del año, pasando los de años y meses anteriores a su respectivo almacén, donde serán debidamente clasificados. A su vez, este salón tendrá capacidad para 100 lectores. Anexos al mismo habrá tres locales privados para las personas que tengan necesidad de tomar notas, traducciones, etc., que requieran un largo periodo de tiempo y consultas de varios textos.

—Finalmente, sobre el costo general del proyecto ¿qué puede decirnos, arquitecto?

El señor Vasconcelos consulta un pequeño libro de notas y responde:

—He aquí mis cálculos:

Valor del edificio y equipos	$60,775.02
Obras en el Parque . . .	6,255.84
Importe neto del proyecto	$67,028.86
10% de beneficio industrial	6,702.88
Valor total de las obras .	$73,731.74
Gastos de administración	1,268.26
Importe total del proyecto	$75,000.00

—Enterados. ¿Cuándo comenzarán las obras?

—Eso depende del señor alcalde. No obstante, como hay consignado ya en el actual presupuesto el crédito necesario, supongo que enseguida...

El flúido eléctrico

En manos del jefe del Estado dejó ayer el secretario de Comunicaciones, en su carácter de presidente de la Dirección Nacional de Servicios Públicos, un voluminoso informe relativo a las ciento veintiséis plantas eléctricas que existen en la República. Un informe detallando el capital invertido en las mismas, el costo de producción del flúido, las tarifas establecidas en todos los términos municipales de la isla y las utilidades que perciben.

Aspectos gráficos del acto de clausura de la Exposición que durante varias semanas ha mantenido abierta en el vestíbulo del Centro Gallego de La Habana— gentilmente cedido para ese objeto por la ilustre institución—el Consejo Nacional de Tuberculosis. Vense en la foto, entre otras distinguidas personalidades, al Teniente Coronel doctor Demetrio E. Despaigne, presidente del C. N. de T.; al Jefe de Despacho señor Guillermo de Mena; al señor F. de Ibarzábal, jefe del buró de prensa del Consejo Corporativo; al Comandante doctor Eduardo G. Porras-Pita, Director del Hospital de la Policía y miembro del Consejo Nacional de Tuberculosis; al Capitán doctor Juan R. Mencía, Director del Survey de Tuberculosis; al señor Ramiro Delgado, subjefe de Estadísticas del Consejo, y otros distinguidos miembros de la institución, así como a varias personalidades médicas invitadas al acto de clausura, que revistió gran interés.

Ofrecen a Obras Públicas donarle los terrenos necesarios para levantar la Escuela Normal de Maestros habanera

Adelantan las obras de reconstrucción de la carretera de Guanabo a La Boca. Una apropiación de crédito destinado a los trabajos que se hacen en el Hospital Civil de Remedios

Se ha entrevistado con el Jefe del Negociado de Construcciones Civiles y Militares, el doctor Camilo G. de Castro, para conocer los propósitos relacionados con el emplazamiento del edificio que se proyecta construir para la Escuela Normal de Maestros de esta capital, de acuerdo con la Ley votada recientemente por la Cámara de Representantes.

Departió el doctor Castro con el ingeniero, señor José G. Du Defaix, quien le dió los informes que deseaba, manifestando el doctor Castro que obedecía su interés en este asunto al propósito de donar los terrenos necesarios para dicho centro de enseñanza, segregándolos de una finca que posee en la carretera de la Habana a Rancho Boyeros, con frente a dicha avenida e inmediata al Casino Deportivo.

El ingeniero Du Defaix dió las órdenes correspondiente para que por los técnicos y el Consultor del Negociado, se considere la proposión del doctor Castro, se aprecien las condiciones del terreno y facilidades de los medios de comunicación, a fin de dar traslado de todo ello a la Superioridad.

Las obras públicas en Camagüey

El Jefe del Distrito de Obras Públicas de Camagüey, ingeniero Francisco Herrera Morató, ha informado de las obras que allí se ejecutan lo siguiente: Que se halla terminado un tramo del camino de Guáimaro a Elia y que continúan los trabajos de reparación de esta vía con el crédito concedido. Los trabajos de la calle Martí en Morón, están muy adelantados, esperándose terminar el pavimento con el crédito de diez mil pesos concedidos. En el camino de Santa Cruz del Sur, faltan sólo 3 kilómetros para llegar a Contramaestre, lo que se obtendrá mediante la oportuna situación de fondos.

—Se han contruído ya cinco tramos en el camino de Camagüey a Vertientes, con el crédito de ocho mil pesos con que se cuenta y adelantan notablemente las obras del camino que parte de la ruta Central hacia Magarabomba.

—El agotameinto del crédito para el tramo de camino de Francisco a Martí, ha impedido continuar las obras.

Reformas introducidas en una carretera

Ha informado la Jefatura del Distrito de la Habana, que la cuadrilla de conservación, empleando «cuy back», ha reparado las ondulaciones mayores de la carretera Central en Loma de Tierra, cumpliendo las instrucciones recibidas del Secretario, señor Ruiz Williams.

Actividad en las obras de la ruta a Guanabo

Prosiguen con gran actividad los trabajos de reconstrucción de la carretera de Guanabo a la Boca, en la que sólo falta un tramo de un kilómetro doscientos metros. Hay un crédito para estas obras de $2,500.00.

Apropiación interesada

Por la Superioridad de Obras Públicas, se ha interesado una apropiación de $2,475.00, procedente de la última acuñación de la plata, con destino a determinadas obligaciones pendientes, del edificio en construcción para el Hospital de Remedios. Con destino al mismo acaban de ser adquiridas 30.000 losas de azotea.

DENUNCIA UN COMERCIANTE QUE UN SOCIO SUYO LO DEFRAUDO EN MAS DE $500

Puso en conocimiento de la Policía Secreta ayer, el comerciante Marcos Weinfield, de San Rafael 1209, que su socio Hans Loewemberg, al que dejó en Cuba cuando él se ausentó para el extranjero abusando de la confianza en él depositada lo defraudó en más de 500 pesos, ya que vendió mercancías de la propiedad del denunciante sin liquidarle su parte, además de haberle falsificado la firma para poder defraudarlo.

Dos casos denunciados ayer

Manuel Díaz Díaz, comerciante, de Cárdenas 103, denunció en la Secreta, que del interior de su automóvil, que dejó frente a su establecimiento de la calle Someruelos 13 le hurtaron una batidora eléctrica sin que sepa quién o quiénes hayan sido los autores.

Y Juan Yedra Díaz, de San Salvalor 107, Cerro, participó a la Secreta, que José Benitez, que sabe concurre a la Calzada del Cerro, esquina a Tulipán o Arzobispo, le estafó una goma para auto, para lo cual simuló ser José Toyos, empleado.

Catalino Bernal Pera, de Tallapiedra 4, fué preso por un cabo de la Marina de Guerra Constitucional y presentado a la Secreta, por acusarlo de estafa la señora Nemesia Argüelles, de Tenerife 124.

Vigilancia especial en el Monumento de José Miguel Gómez

Atendiendo a denuncias formuladas y para evitar actos censurables, se ha dispuesto esablecer una vigilancia especial en el Monumento al general José Miguel Gómez. También se interesará de la Alcaldía Municipal, que se mejore el alumbrado en aquellas inmediaciones.

OBREROS DEL RAMO VISITAN AL SECRETARIO DE COMERCIO RECABANDO SU PROTECCION

El sombrero de papel traído del Japón arruina la industria nacional del de pajilla. Gran diferencia en la mano de obra. Vence el día 17 el plazo esponjero. Felicitan al Dr. Buttari

Representativos del Sindicato de Trabajadores del Ramo del Sombrero y sus Anexos, formando una comisión integrada por los obreros Antonio Varela, Roberto Torres, Víctor Quesada, Gonzalo Méndez, Rita Alonso, Victoria Ortiz, Concepción Díaz, Generosa Alvarez, Ana Alú y Consuelo Díaz, se entrevistaron en la tarde de ayer con el Secretario de Comercio, doctor Edgardo Buttari, exponiéndole la difícil situación que vienen confrontando los obreros de esa industria, debido a la ruinosa competencia que les ocasiona la entrada en el país de sombreros confeccionados en el Japón.

Los visitantes informaron al doctor Buttari, que el sombrero de papel confeccionado en el Japón, del cual entran en Cuba grandes cantidades anualmente, y cuyo costo máximo por unidad es de 13 centavos y 6 el mínimo, tiene un gasto por mano de obra de sólo 48 centavos por docena, a diferencia del sombrero de pajilla confeccionado en el país, que tiene un costo por mano de obra de $1.05, la docena.

Exponiendo acerca del problema, agregaron los comisionados los siguientes particulares:

Que por cada docena de sombreros de pajilla que se deje de fabricar en el país, esa clase trabajadora pierde $3.05, lo que resulta una pérdida para esa industria anualmente de unos $213,000, esto sin contar que con la industria del sombrero se benefician sus similares, como la cartonera, por los envases; la maderera, por los huacales, y el transporte, por el acarreo, de lo que se puede deducir que la importación de sombreros japoneses representa para el obrero de Cuba, más de $250,000.

Además, el sombrero de papel japonés es pintado con pintura de la llamada «Duco», la que no permite que el aire penetre en la cabeza de la persona que lo usa; no así el sombrero de pajilla, el cual es poroso y se fabrica en forma tal que lejos de perjudicar al individuo que lo usa le ofrece la ventaja de protegerlo contra el polvo, proporcionándole ventilación por una serie de aberturas que tiene la esterilla con que está confeccionado.

Piden se imponga un arancel de un peso por unidad a cada sombrero extranjero que llegue a Cuba. Estos sombreros son conocidos por el nombre de jipijapa (panamá), lino, etc., los cuales entran con un arancel tan bajo que ocasiona una competencia desleal al sombrero de pajilla, manifestando que saben que se han recibido por un almacenista de esta capital muestrarios de sombreros de pajilla italianos, los cuales cuestan más baratos al fabricante que el sombrero de manufactura nacional.

Los comisionados dejaron en poder del Secretario de Comercio, una amplia exposición contentiva del problema que confrontan, esperando del doctor Buttari que le encuentre solución al mismo, teniendo en cuenta que fué él precisamente quien propugnó las medidas que hicieron posible prohibir la importación de badanas japonesas que tanto daño ocasionaba al obrero cubano.

El Secretario de Comercio, prometió a sus visitantes estudiar deliberadamente el asunto, a cuyo efecto los citará para una nueva reunión, augurándoles que por tratarse de un problema que afecta a más de cinco mil familias cubanas, y ser justas y razonadas las demandas de esa clase trabajadora, él estimaba que la solución sería rápida y satisfactoria.

Vencerá el día 17 el plazo para adquirir esponjas con cargo a las cuotas de recepción

El doctor Antonio S. Pino, Jefe de la Consultoría Legal de la Secretaría de Comercio, nos informó ayer de que el día 17 del actual mes vencerá el término de 15 días concedido por el artículo 19 del Decreto 343 de este año, que regula la industria esponjera para que los interesados que deseen adquirir esponjas con cargo a las respectivas cuotas de recepción de cada Casa de Contratación dirijan su solicitud de cuotas a la Secretaría de Comercio.

También nos dijo el doctor Pino que en el día de ayer, venció el término concedido a los Laboratorios Nacionales para que presenten sus respectivas declaraciones juradas, con los particulares exigidos por el Decreto del Secretario de Comercio, recientemente dictado.

Los veteranos felicitan a Buttari

Una comisión de la «Asociación Patriótica Avance de Libertadores», compuesta por los veteranos de la guerra de Independencia, Comandante Miguel Varona Guerrero, Administrador de la Aduana, Comandante Fernando del Río, Comandante J. Buttari, Capitán Ventura [illegible] Octavio Dihigo, Arturo Quesada [illegible] no Cañete, Ruperto Cuesta y [illegible] do Mayea, visitó ayer al Se[cretario] de Comercio, doctor Edgardo B[uttari] para saludar y felicitar a dic[ho fun]cionario por la acertada lab[or] en defensa de los intereses ge[nerales] del país viene desenvolvi[endo] frente de tan importante car[go].

Dichos señores expresaron [illegible] su agradecimiento al doctor B[uttari] por las manifestaciones hech[as] Consejo de Secretarios a favor [de los] veteranos de la Independencia.

ACUSAN AL JUEZ MORÉ [...] PRIMERA INSTANCIA [...] DELITO DE PREVARI[CACIÓN]

El doctor Rafael Trejo [illegible] fué Alcalde de la Habana [illegible] sidencia en H número 515 [illegible] dado, presentó una quer[ella ante el] Juez de Instrucción de la [illegible] contra el doctor José del [illegible] ré, Juez de Primera Ins[tancia del] Oeste por un delito de pre[vari]cación.

Expone en la querella [illegible] Trejo, que con motivo de [illegible] dieme del intestado [illegible] Díaz González por el cual [se de]cretó la ocupación de la ca[sa] Lázaro número 209, de la [propiedad] de su esposa, María Adela [illegible] zález, el Juez interino dis[puso que] se nombrara administrador del citado imueble al señor [illegible] Rodríguez Fernández.

Como el querellante con [illegible] de enero del año actual, [illegible] ra recurso de amparo en [illegible] sión de la finca, sin que [illegible] viera actuando el administ[rador] dicial, el doctor Valle Moré [illegible] cha 9 de febrero, ordenó que [illegible] fuera entregada al señor [illegible] sin haberse todavía fallado [illegible] so en la Audiencia de la H[abana].

A fin de dar posesión al [adminis]trador judicial, el secretario [illegible] do Martín, se constituyó en [illegible] San Lázaro 209 y procedió a [levantar] un acta en ese sentido, cum[pliendo] siempre la orden del doctor Moré, por lo que se ha co[metido] el delito referido.

PARA LLEVAR EN LA FINCA:

Overol-Blusa-Visera

La más cómoda y elegante combinación, adoptada por todas las mujeres distinguidas para llevar en la finca y en la playa.

OVEROL de gabardina prusia, carmelita, acqua, rojo, pastel. Tallas: 16 al 29 — 3.50

BLUSA a cuadros escoceses para usar con el overol. Tallas: 14 al 20 — 1.50

VISERA de paja tejida en prusia y natural — 90c.

TERCER PISO

El Encanto

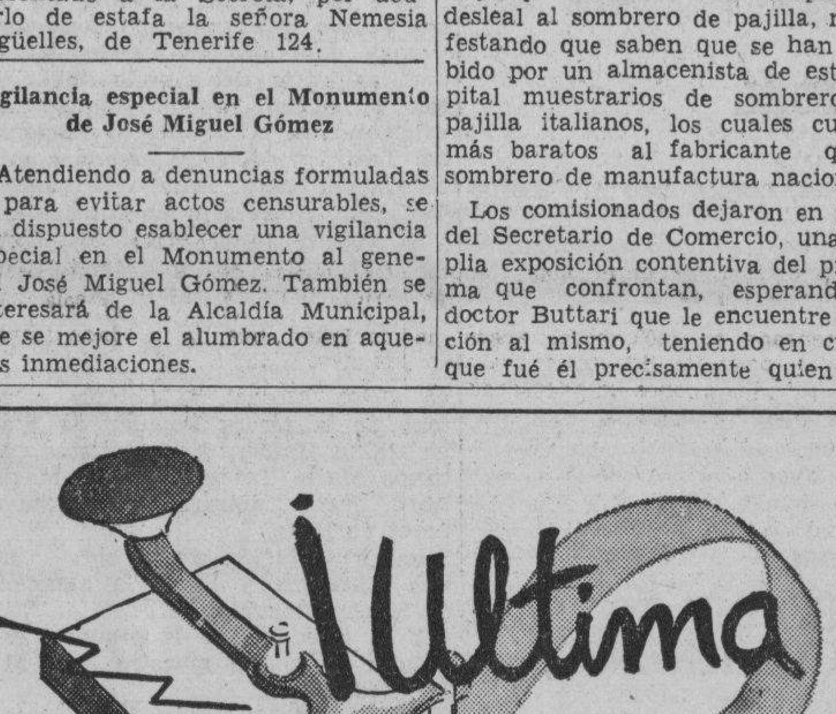

Hoy presentamos los Zapatos Milius.

Los modelos de verano del famoso creador Milius, que tantas señoras y señoritas esperaban, acaban de llegar. Vienen en modelos de incomparable elegancia y belleza. Estarán a la venta desde hoy a las 8½ de la mañana.

Desde 6.75 hasta 9.50

CUARTO PISO

TRAJES DE BAÑO.

Entre las numerosas novedades que nos llegan diariamente a todos los departamentos, figura una colección de trajes de baño en modelos que no se cansará usted de admirar.

VEALOS HOY MISMO

Tercer Piso.

El Encanto

Practique la elegancia social del regalo.

CAMISAS DE VERANO.

Coincidiendo con la proximidad de San José — gran día de regalos — EL ENCANTO presenta una amplia colección de las más elegantes camisas de verano, en frescas telas de finos dibujos y colores, conjuntamente con extensos surtidos de corbatas para combinar.

La camisa ilustrada es de excelente céfiro en tonos muy propios para combinar con los trajes de verano. ¡Un magnífico regalo de San José!

3.00

PLANTA BAJA.

El Encanto

M.E.C.D. 2016

OA. SECCION Z

TELEFONOS: Dirección . . . . M-2856 · Jefe de Redacción M-1287 · Sección de Sports M-7912

DIARIO DE LA MARINA

TELEFONOS: Quejas . . . . . M-7911 · A. Clasificados . M-7915

OA. SECCION Z

AÑO CVII · ACOGIDO A LA FRANQUICIA POSTAL · LA HABANA, SABADO, 11 DE MARZO DE 1939 · EL PERIODICO MAS ANTIGUO DE CUBA · PAGINA TRECE

LA NUEVA ESPAÑA

¡A BUENA HORA!

En la noche de aquel 6 de noviembre inolvidable en que las escasas fuerzas del General Franco llegaban al Manzanares y huían empavorecidos a Valencia Largo Caballero, Alvarez del Vayo y demás jefes y jefecillos rojos, incluso los de Policía, no sin arramblar antes, por si acaso, con los restos del oro nacional; en aquella noche de terrores y espantos en la que «el gobierno de la República de todos los trabajadores para unos cuantos vivos», comenzó las competencias pedestres que lo inmortalizaron, salió del anonimato en que yacía por sus propios méritos el general Miaja, cuya inconsciencia fué tanta como para encargarse «de aquello» en los precisos momentos en que los «responsables» ponían pies en Valencia, como primera etapa de una pista en espiral que terminaría por proyectarlos luego hacia los cuatro puntos cardinales.

Así nos enteramos, tal vez la mayoría, de que existía el general Miaja y de que éste era, por lo menos, un tonto.

Luego, en todo el curso de la guerra, fuimos confirmando y robusteciendo nuestra opinión, mientras los comunistas y anarquistas y todos los sinvergüenzas que les hacen el juego, lanzaban a los cuatro vientos de la publicidad unas supuestas hazañas de a tanto la línea y unas cacareadas dotes de estrategia, organización y mando, a tanto por adjetivo, las que no hemos visto aún confirmadas por parte alguna.

El hecho de haber llegado a general, aunque fuese por antigüedad y, sobre todo, la circunstancia de su origen, nos obliga a creer en el valor de Miaja, toda vez que el español nace valiente por naturaleza, del mismo modo que puede nacer rubio o trigueño; pero de esto a que nos lo traguemos por un genio militar, media un abismo.

Repasando toda la historia de esta guerra cruentísima, no vemos más que los grandes y definitivos fracasos del general Miaja en cuantas tentativas de ofensiva tuvo la osadía de lanzarse, sin que, ni por casualidad, lograse recuperar y conservar una sola de las posiciones por él atacadas.

Más avisados, por más malvados, Largo Caballero, Alvarez del Vayo y comparsa, vieron que la partida de Madrid estaba perdida irremisiblemente y le encajaron «el muerto» a Miaja, que se quedó tan fresco; pero que no podría contarlo a estas horas si en aquellos momentos no comenzasen a invadir a España las raspaduras de todas las alcantarillas del mundo en forma de brigadas internacionales.

En auxilio de Madrid acudieron las divisiones catalanas, los tanques y aviones rusos, la llamada entonces «Brigada Internacional», el regimiento de Garibaldi formado por los enemigos de Mussolini, cuatro brigadas de alemanes impulsados por el odio a Hitler y toda la chusma del otro lado de la frontera que descendió por la vertiente de los Pirineos para caer sobre España como arrasadora plaga. Entonces, sólo entonces, pudo Miaja organizar la resistencia de Madrid, plaza que él, sin acordarse más que de los cañoncitos «de juguete» de sus años mozos consideró siempre inexpugnable, creencia que el españolismo y buenos sentimientos del Caudillo contribuyeron a mantener al no decidirse a entrar a sangre y fuego en la ex capital de España.

Así fué cómo Miaja se convirtió en el primer comunista de Madrid y aun de la España roja, cuyos periódicos y revistas nos lo presentaban siempre puño en alto y con el gesto feroche, tomando parte, como figura principal, en cuantos homenajes de gratitud fueron tributados en su zona a la Rusia soviética, a la que su ancianidad le hacía llamar «la salvadora de España».

Advienen luego la batalla del Ebro, con el aniquilamiento del poderoso ejército rojo, la conquista total de Cataluña con el desastre y la desbandada militar más completos y terribles que mente alguna pudiera concebir y este viejo caduco de Miaja, viéndose perdido, se convierte de la noche a la mañana en el peor y más sanguinario de los enemigos del comunismo que él mismo amparó, dirigió y sostuvo desde el principio de la guerra y al lado de cuyos miembros convivió como camarada, aguantando, como un cabo furriel cualquiera, toda suerte de indisciplinas y procacidades.

Más lógica mil veces nos parece la actitud de los comunistas que hoy tan sañudamente persigue. Estos, al menos, consecuentes con su credo de odio y destrucción, continúan en su puesto de crímenes y horrores, sin abdicar de su aberración ni traicionar su propia causa.

Miaja, cansado, al parecer, de Rusia y de los crímenes del comunismo contra su Dios y su Patria, vuelve los ojos y la voluntad «al otro lado». Está bien; pero no olvide que entre él y la verdadera España que hasta ayer combatió se alza la ingente montaña formada por medio millón de asesinatos cometidos por «su gente», por esa misma gente que él dirigió tantas veces en sus descabellados ataques y fantásticas victorias.

Roberto SANTOS

EN EL ORDEN POLITICO, ECONOMICO Y MILITAR, LA CONQUISTA DE LA REGION CATALANA PARA LA ESPAÑA NACIONAL REPRESENTA UN TRIUNFO ENORME

El marxismo había hecho de Cataluña una región muerta paralizando sus industrias y desorganizando su vida

Los templos de Cataluña, gran número de los cuales eran preciosas joyas arquitectónicas fueron en gran parte arrasados después de robar los tesoros que guardaban

BURGOS, marzo 10. SE.—El Parte Oficial del Cuartel General del Generalísimo correspondiente al día 10 de febrero decía: «La guerra en Cataluña ha terminado.» En efecto, las tropas de Franco habían ocupado ese día todos los puestos fronterizos del Pirineo, desde Puigcerdá hasta Port-Bou; el resto de la frontera hispano-francesa estaba ya anteriormente bajo la sombra civilizadora de la bandera nacional.

Se terminó, pues, la conquista de Cataluña mediante la arrolladora ofensiva de cuarenta y tantos días y con el epílogo de la llegada a la frontera. El avance, no interrumpido ni un solo día, ha producido, por la maniobra espléndida de las tropas, genialmente dirigidas por el Caudillo, la reintegración a la Patria común de los territorios y las almas de Cataluña. Se conquistaron cuatro provincias: Lérida, Tarragona, Gerona y Barcelona, ésta sede oficial del Gobierno marxista, que ante la proximidad de las tropas huyó a Figueras, ciudad que a la semana siguiente era también conquistada. Y aquel conglomerado de cabecillas revolucionarios no tuvo otra postura que la de la huída en desorden apresurado al territorio francés con un ejército de cerca de doscientos mil hombres, en gran parte extranjeros.

Significación política

La significación política de la conquista de Cataluña es enorme. Cataluña era la sede del Gobierno rojo y de los Estados Mayores de las Brigadas Internacionales, lugar donde estaban instaladas las fábricas de armas y municiones, y zona plenamente abastecida de medios para la lucha por Francia, con la que no había fronteras. De nada ha valido toda esta reunión de elementos de combate ante el impetuoso empuje de los soldados de España. Ni siquiera la privilegiada situación del territorio, que abrupto y en forma de triángulo tenía dos lados inabordables: uno el mar Mediterráneo y otro la frontera francesa. Sólo, pues, por un lado del territorio las columnas nacionales pudieron hacer su maniobra y avance. A la importancia política de la conquista se une el formidable éxito militar, cuyo fruto cuenta no sólo la liberación de cuatro provincias, sino la captura de fabulosas cantidades de material de guerra y el apresamiento de más de setenta mil hombres del ejército enemigo.

Industria y comercio

En otros órdenes, la conquista del territorio catalán también tiene gran importancia. Se trata de una de las más ricas regiones españolas. Su industria y su comercio son de primer orden. El puerto de Barcelona es reputado como el más importante del Mediterráneo, y a la riqueza enorme de campos, ciudades y costas catalanas se une el valioso elemento de la actividad y captura de sus pobladores.

La zona conquistada es de 32,196 kilómetros cuadrados. El territorio catalán es en gran parte montañoso. Los Pirineos en la zona de Cataluña, presentan alturas de consideración, como las montañas de Pich de «Costabona, de 2,464 metros, Fingmal, de 2,200, Montcalm, de 3,000 Pich d-Aneto de 3,404 y otros. Las cuatro provincias catalanas tienen sierras, mazizos y alturas de importancia. En Barcelona, las sierras del Cadi, Montseny, la Guiderías, Montserrat, Puig Rodo, Picos de la Vallirana, etc. En Tarragona, la sierra de Prades, Montagut y la cordillera de Becayte. En Lérida, parte de la sierra de la Llena y el Montmant. Y Gerona cuenta con las alturas de Gaviras, Cadaques y la sierra de Santa María Magdalena. Todas estas importantes montañas, defensas naturales para la resistencia, fueron envueltas y conquistadas, y los más altos picos fueron coronados por los soldados para clavar la enseña nacional en las más altas crestas de la montaña. Estos treinta y dos mil kilómetros cuadrados de terreno están surcados por trece ríos. El foso de sus cauces no sirvió para baluarte serio de la resistencia roja. El Ebro, en primer término, y el Cinca, el Genia, el Noguera Pallaresa y el Noguera Ribagorzana, el Francolí, el Gaya, el Foix, el Llobregat, el Besos, el Tordera, el Ter y el Fluvia, fueron pasados sin demora por los soldados victoriosos. Sobre los ríos, en alarde insuperable de competencia y valor, los Ingenieros militares, establecieron los sólidos puentes para el avance de las tropas.

La enorme riqueza catalana

Con su marcha pujante, invencible, los soldados nacionales atravesaron Cataluña y ganaron para España, las cuatro capitales del antiguo principado, 39 partidos judiciales y 1,075 municipios. Los campos son de gran riqueza, porque no obstante lo abrupto del terreno catalán, se ha convertido a éste, por la paciente labor de sus agricultores, en fértiles suelos. Entre la gran variedad de cultivos está el de la viña, que produce en cantidad vinos excelentes, como los espumosos de elevado precio. También los aceites son ricos y abundantes. Hay una gran riqueza en avellana, almendra y anís. Y los naranjos, limoneros y algarrobos, alternan con profusión con otros árboles frutales. Los montes están cubiertos de abundante arbolado: pinos de gran variedad, robles, hayas, nogales y encinas, produciendo abundante madera para la construcción.

La producción triguera superaba los dos millones de quintales métricos; un millón la cebada, 6 millones la uva, dos millones las patatas y más de quinientos mil quintales el aceite.

Su suelo tiene considerable riqueza minera. En primer término se encuentran las famosas minas de sal gema o potasa de Cardona, de importancia mundial. Además, Cataluña tiene, entre otras de menos interés, 50 minas de hierro, 70 de cobre, 43 de hulla, 196 de lignito, 175 de plomo, 78 de cinc, 9 de antimonio y 5 de arsénico.

Su riqueza ganadera, unida a la de sus campos, hace que los importantes puertos catalanes y sus ferrocarriles y carreteras sean vías para un comercio próspero. A esto hay que unir la importancia primordial de sus industrias. Cataluña es la más importante zona fabril de la península. La metalurgia catalana reúne importantes fábricas alrededor de Barcelona y tiene las importantísimas fábricas de tejidos que abastecen a toda España y exportan al extranjero, principalmente a América del Sur. El volumen de la producción que por sí sola merecería estudio aparte si no fuera por su universal y reconocida fama. La exportación de estos artículos asciende a los veinte millones de pesetas oro.

El marxismo convirtió a Cataluña en región muerta.

Cataluña, mientras ha estado en poder del marxismo, fué región muerta, sus riquezas quedaron improductivas y su vida estuvo desorganizada. El hambre padecida hasta la llegada del Ejército liberador, muestra el caos social-comunista.

En otro aspecto, las cuatro provincias catalanas conservaban interesantísimas y valiosas colecciones de arte. En el tesoro de sus catedrales, en las galerías de sus museos, en las casas de la nobleza. La ola de destrucción y saqueo asoló gran parte de la región. Para dar idea del vandalismo marxista, enumeremos las principales destrucciones y rapiñas cometidas en el arte religioso catalán.

El edificio religioso más importante de Lérida es la vieja Catedral comenzada en 1203, obra acaso la más importante del gótico catalán. Ha sufrido muchos impactos de cañón, pues los rojos la bombardeaban desde el otro lado del Segre, hasta el comienzo de la ofensiva nacional que hemos reseñado. La catedral nueva, de estilo neoclásico y barroco, fué incendiada y saqueada, sufriendo enormes desperfectos. La piedra ha estallado en muchos sitios desprendiéndose trozos de columnas y molduras. Altares e imágenes han desaparecido totalmente. La parroquia de San Lorenzo, Monumento Nacional, obra del comienzo del siglo XV, fué también incendiada; ha desaparecido la ornamentación posterior y la decoración pintada. La capilla barroca del Santo Cristo sufrió el derrumbamiento de la bóveda. Los magníficos altares góticos han sufrido daños considerables, desapareciendo algunas de las figurillas de talla. La parroquia de San Martín y San José fué también incendiada por los rojos, quienes se llevaron todo lo que era fácilmente transportable: retablos, esculturas, cuadros y tapices.

Igual suerte ha corrido la Catedral de Barcelona. Ha sido quemada la iglesia de Santa María del Mar, del siglo XV y en ella ardieron dos tablas del «maestro de San Jorge». Ha sido quemada también la iglesia de Santa María del Pino, de la misma época; también ardió la iglesia de Santa Ana, gótica del siglo XIV en la cual se destruyeron una tabla de Pedro Serra (siglo XIV) y tres tablas de Bartolomé Bermejo (siglo XV). Ardió la iglesia barroca de Belén, que ha quedado totalmente destruída.

La catedral de Gerona y las iglesias de San Pedro de Galligens, de Santo Domingo y de San Félix fueron despojadas de cuantos objetos de arte poseían. Las últimas fueron utilizadas como garages, lo que ocasionó diversos desperfectos.

De otras iglesias de Cataluña hay los siguientes datos: La de Albarratec, fué quemada y ardió una tabla de Jaime Ferrer, del siglo XV. Argensorona: fué quemado el retablo del siglo XVI. Sarria: fué quemado el retablo de Jaime Serra, del siglo XV. Bellpuig: fué incendiada; el maravilloso sepulcro del Almirante Cardona, obra de Juan de Nola en el siglo XV se encuentra cabinado y roto y ha desaparecido el retablo de Ferrer Bassa, del siglo XIV. Caldas de Montbui: ha sido quemada, destruyéndose en parte la Majestad del siglo XII. La Granadella: ha ardido, quemándose tres magníficos retablos góticos del siglo XV. Manresa: han sido destruídas las del Carmen, San Miguel y Santo Domingo, las tres góticas del siglo XIV. San Esteban de Bas: fué incendiada la iglesia del siglo XII, ardiendo el retablo, obra de Juan Gasco (siglo XVI). San Juan de las Abadesas: fué destruído el ábside la iglesia de Sant Pol. San Martín de Sarroca: en la misma iglesia fué quemada una Virgen románica, de gran valor. Sant Pere de Vilamajor: aridó el retablo obra de Gasco (siglo XVI). Tiana: la catedral fué totalmente saqueada. Vilovi de Onyat: ardió el retablo gótico del año 1300. Vich: la catedral fué quemada destruyéndose casi totalmente las magníficas pinturas de José María Sert. Las demás iglesias catalanas han sido totalmente saqueadas, y los Servicios nacicnales de recuperación artística trabajan incansablemente por descubrir y reparar los objetos de arte arrancados de los templos por los rojos.

Cataluña, con sus riquezas naturales y artísticas vuelve nuevamente a la paz, bajo la protección de la espada justiciera del Caudillo.

LOS COMUNISTAS SUBLEVADOS HICIERON CIRCULAR EL RUMOR DE QUE MIAJA HABIA ENTREGADO MADRID A FRANCO

Camiones y autos abandonados por los azañistas en la carretera de Cerbere, en su precipitada salida de Barcelona. Muchos de estos transportes contenían considerables cantidades de armamentos que aquéllos no pudieron evitar que cayeran en manos de los franquistas.

México ha cerrado su embajada en la España roja, radicada en Perpiñán y su embajador Tejada regresará pronto

Queipo de Llano ha llegado a Granada para la entrega de setenta y cinco casas para inválidos. Unión-Radio de Madrid da cuenta de la situación en desacuerdo con el General Miaja

BURGOS, marzo 10. (Havas).—Un radiograma de Madrid interceptado en Burgos a la 1:15 de la tarde de hoy, informa que los jefes comunistas sublevados han hecho circular el rumor de que el general Miaja había abierto las puertas de Madrid a las tropas nacionalistas del generalísimo Franco.

Radio Nacional hace un balance de la jornada en Madrid

BURGOS, marzo 10. (Havas).—A las siete de la noche Radio-Nacional en el frente de Madrid, hace un balance de la jornada del viernes en la ciudad, según las declaraciones que ha captado, mediante las emisiones de Unión-Radio. (Estación madrileña al servicio del Gobierno de Miaja).

Unión-Radio, anunció el jueves por la noche que los madrileños podían dormir tranquilos; y sin embargo, hoy tuvo que informar de violentos combates en las calles y de cañoneos en forma, principalmente en la barriada de los Cuatro Caminos y en la estación de Atocha, interviniendo los tanques, por las dos partes. Hubo también lucha sangrienta, siempre al decir de Unión-Radio, en la carretera de Cuenca y en el arrabal de Puente de Vallecas. Es imposible saber el número de víctimas habidas por las dos partes, pero se puede calcular en varios centenares el total de ellas. Y siempre según lo trasmitido por Unión-Radio, los comunistas continúan resistiendo en las ciudades de Murcia y Valencia, donde han logrado el control de ciertos barrios. Hoy se rindieron al Gobierno unos catorce mil comunistas. Además hubo que expulsar a varios grupos comunistas de Unión-Radio y del Gobierno civil, en cuyos locales habían logrado penetrar.

Queipo de Llano fué a Granada a entregar 75 casas baratas

GRANADA, marzo 10 (Havas).—El motivo principal de la llegada del general Queipo de Llano a esta ciudad, ha sido la entrega de 75 casas para inválidos, a otros tantos empleados y obreros de la Obra Nacional de Casas Baratas, que preside el jefe del ejército del Sur.

Nueva Patrona de la Real Academia Hispano Americana de Cádiz

CADIZ, marzo 10. (Havas).—La Real Academia Hispano Americana, acordó proclamar que la institución queda desde ahora bajo la advocación de Nuestra Señora del Rosario de los Galeones. Se pondrá una orla al escudo de la Academia, con una inscripción alusiva al patronato.

México cierra su embajada en España

PARIS, marzo 10. (Havas).—Hay informes de que el Gobierno de México ha decidido cerrar su Embajada en España, que estaba instalada en Perpiñan desde hace algún tiempo. El embajador C. L. Tejada partirá en breve hacia su país.

CORBATAS QUE ENAMORAN
REGALOS QUE NO SE OLVIDAN
LA CASA COFIÑO
SUPREMA GARANTIA
NEPTUNO 415 CASI ESQ. A MANRIQUE TEL. M-2050

Para España

Si necesita mandar algo a sus familiares, no olvide que tenemos especialidad en telas de lana, algodón y lino para vestidos de señora.

Para niñas y niños tenemos mucho donde escoger: Medias, Bufandas, Sweaters, Mantas, Camisetas y Camisas de todos precios.

En Seda solo se pueden enviar medias y artículos de punto.

Si Ud. nos hace la compra nos encargamos de correr todos los trámites y despachar los paquetes sin cargo adicional alguno.

Hacemos los paquetes de seguridad forrados con loneta.

Rapidez, Seguridad, Garantía

Bazar Inglés
GALIANO Y SAN MIGUEL

MAGNIFICO RECIBIMIENTO AL CARDENAL PRIMADO DE ESPAÑA, AYER, EN SEVILLA

SEVILLA, marzo 10. (Havas).—Hoy llegó, procedente de Roma, donde asistió al Cónclave en que fué electo Pío XII, el cardenal Gomá y Tomas, primado de España. Se le hizo un magno recibimiento en la Catedral. Después de cantarse el Tu Es Petrus, el cardenal dijo que en la audiencia particular que le concedió el Pontífice, éste le otorgó su primera bendición para España, a la que tanto ama, y otra particularísima para la archidiócesis sevillana, autorizándole además para trasmitir la bendición papal, y para conceder indulgencia plenaria.

LAS HORAS HONDAS DE ESPAÑA

Una campaña inquietante. - La actitud de un periódico de Francia que se titula católico. Alrededor del misterio...

No, nadie sabe por qué... Yo les pregunto, uno a uno, a estos altos prestigios religiosos que saben el por qué de tantas cosas. Todos responden lo mismo:

—No nos pregunte Vd.; es un enigma...

Es un enigma, «La Croix»...

Un sabio jesuita, el P. Bayle, escritor de conciencia y de renombre, a mi interrogación opone otra:

—Ha visto Vd. los documentos esos...?

—Yo le contesto que sí.

—Y cree Vd. que sea cierto lo que dicen...?

Yo le contesto que sí, mientras nadie se ocupe de negarlo.

El P. Bayle se calla...

Y he aquí, serenamente, la cuestión...

* * *

«La Croix» se edita en París. Ya se dice en su título su empeño, su doctrina y su ideal. Su fuerza material aún no es gran cosa, a pesar de los años que ya cuenta. Su fuerza moral es mucha...

Esta fuerza moral, tanta como es, cuando estalló en España el movimiento, la colocó el periódico en seguida de la parte de los rojos.

Yo, periodista de siempre, tengo poco entusiasmo por la prensa, llámese como se llame... Llámese como se llame, yo no creo en la prensa de París... Zola, que andaba entre ella a cada paso, la denominaba «inmunda». Admito un puñadito de excepciones, pero hablo de la regla general. La regla general son esos diarios que según denunciaba el «Kopek», ruso, hace unos años aún, le cobraban al Zar sumas preciosas que no les impidieron el elogio de los procedimientos bolcheviques. La regla general son esos diarios que Maurras acusaba de traidores, aun a la sangre francesa, y de los que afirmó en una ocasión:

—La Inteligencia nacional, en Francia, incluso se erizaba contra Francia, en cuanto el oro extranjero le llenaba el vacío de su bolsa...!

El, a la prensa francesa, la llama Inteligencia nacional.

Zola y Maurras son buenos testimonios. Con el oro extranjero es cosa fácil la conquista de esa prensa, y no desgraciadamente como caso oprobioso de excepción. Son muchos los países democráticos donde la democracia no es más que eso, oro extranjero que compra e inteligencia nacional que vende...

Pero, en resumen, se vendió «La Croix»...?

—Nosotros no hemos podido, —me contaba aún ayer Gómez Jordana, político y general, figura ilustre de la España nueva—, nosotros no hemos podido sostener propagandas periodísticas con oro de la nación... El poco oro que teníamos, lo dedicamos a ganar la guerra, y no a ganar los periódicos...

De esto, hablaba Pujol en los comienzos:

—Mil libras esterlinas, por artículo a favor de la causa nacional pedía un periódico inglés. Con mil libras esterlinas se pueden adquirir muchos fusiles...

Hay, pues, la seguridad, de que la prensa que alienta los entusiasmos de la nueva España, nunca participó de oro ninguno. La actitud exclusiva de su «gesto», fué una razón de espíritu y de idea. Da todo lo que da por gallardía, en comunión de sentimientos hondos y aspiraciones heroicas...

En el bando contrario no es así. Los rojos prefirieron desde siempre, antes que en armas y en pan, gastar parte del oro que robaran en montones de papel. El gran representante en su tragedia de la tribu de Judá, Sr. Ossorio Gallardo, a París llevó el oro en profusión... La prensa que vendió a Francia por un puñado de monedas «boches», claro es que vendió a España en el momento por un puñado de monedas rojas...

Pero y «La Croix» también...?

Eso se dijo.

Yo pienso que se dijo sin verdad.

* * *

Y entonces...? He aquí el problema... El que se colocara este periódico de la parte de los rojos, no pudo proceder de que ignorase la realidad religiosa de la España que estaba en su poder. Tomar partido en pleito tan enorme y de una tan profunda transcendencia para el «Catolicismo universal», y tomarlo un periódico católico de fuerza moral potente, sin detenerse a examinar los hechos con toda la precisa detención, sería criminal y estúpido. «La Croix» seguramente que seguía con interés codicioso, la marcha de la República frente al Catolicismo del país. El clero, condenado a la miseria; multadas las señoritas que llevaban al pecho crucifijos; vedadas las procesiones; profanadas con toda impunidad las sepulturas con cruces, y agredidos con toda impunidad, incluso ante el altar, los sacerdotes... Luego, los templos quemados, las bibliotecas deshechas y las imágenes rotas... Luego, el sarcasmo grotesco sobre tanta violencia de impiedad, puesto por el más vano figurón:

—España ya dejó de ser católica...!

Para que no fuera así, para que no pudieran arrancarle toda esta multitud de figurones el espíritu y la fe, alzóse España en cruzada. Para los juicios católicos, ya debiera bastar con este dato. Hubo otro dato posterior, no obstante, que supo también «La Croix»: el de los infinitos atentados y crímenes infinitos que cometieron los rojos en sus meses primeros de actuación. Fueron diez los obispos torturados, ocho mil los sacerdotes, trescientos mil los seglares... Los templos consumidos por las llamas calcúlanse en veinte mil...

—Ved la abominación, libre de freno, hasta qué horrores conduce...! Dijeron los obispos españoles a todos los católicos del mundo en su Carta colectiva.

Y en fecha 20 de agosto de 1937, la misma «Croix» lo comentaba así:

—Muchos se resistían a creerlo...! E incluso entre los católicos, los había que intentaban ser neutrales entre verdugos y víctimas...!

Y el 7 de septiembre añadió aún:

—Es necesario releer la Carta...

Y luego, esta conclusión:

—«Y es necesario obrar conforme a ella...»

Ya estaba en posesión de la verdad... Pero siguió a la vera de los rojos...

* * *

Y entonces...? He aquí el enigma... En vano han pretendido descifrarlo personas de autoridad y personas de saber. No era una cuestión de exégesis. Era más bien una cuestión de astucia.

La «Information Espagnole» que se publica en Bruselas, parece que logró la solución. Ella, de León Marcel, Director de «La Croix», se expresa así:

—León Marcel figura, por lo menos, como miembro adherente de dos Logias: una, «Unités des Théosophes»; otra, «Fraternité Universelle». Es a la vez asiduo de otras varias: «Etoile Polaire», «Fraternité des Peuples», «Cosmos», «Astres», «Grand Orient...»

Del Director de Anuncios de «La Croix» escribe «L-Information»:

—Es Georges Bidault su nombre. En el 1922 entró en la masonería, y es miembro de tres Logias de importancia: «La Fraternité des Peuples», «Mont-Sinaí» y «Libre Examen»... Pertenece a la vez al Sindicato «des Journalistes francs-masons»», y tiene el grado diez y ocho. Se le juzga afiliado muy activo.

Estos son los documentos que hoy se leen en España con dolor. Las gentes más benignas los comentan:

—Si fueran ciertos, lo explicarían todo...

Todo, la campaña torpe, la doblez escandalosa, la pertinacia increíble. Todo, hasta el riesgo de Francia, por donde ya galopa el comunismo a la caza de horizontes...

El P. Bayle me pregunta aún:

—Pero esto será verdad...?

Yo lo recojo en espera de una rectificación. Mientras ésta no llegue, yo respondo, sin escrúpulo ninguno:

—Padre, qué he de creer...? Pienso que sí...!

C. CABAL.

Está debilitada la defensa de Madrid por la revolución

Se incita a los milicianos a que defiendan la capital, pues Franco se halla cerca

MADRID, marzo 10. (AP)).—En los centros oficiales se dice que los comunistas comenzaron a rendirse en gran número ayer, después de la capitulación de su cuartel general situado en una finca a dos millas y media al nordeste de Madrid.

El gobierno ha publicado un comunicado en que admite que el levantamiento pone al ejército republicano «en un estado temporal de debilidad en momentos en que el Generalísimo Franco se dispone a atacar a Madrid».

Los soldados del ejército central a los cuales va dirigido el comunicado, reciben el encargo de que «no se preocupen de la traición de cierta parte del ejército».

Se le encarga que tome posiciones en el frente inexpugnable «demostrando si fuere necesario el mayor heroísmo en su defensa».

«Jefes y soldados—terminado diciendo—no perdais de vista la defensa de Madrid».

Calma absoluta en los frentes informa Salamanca

SALAMANCA, marzo 10. (Havas)).—El comunicado del Gran Cuartel General informa esta noche que no hubo novedad en ninguno de los frentes de combate.

Sin novedad en los frentes, dice Madrid

MADRID, marzo 10. (Havas).—El comunicado oficial del Estado Mayor del grupo de ejército del Centro y Sur, informa que hubo tranquilidad total en todos los frentes.

AVIACION:—Cinco trimotores nacionales bombardearon hoy Cartagena, causando bajas y daños materiales.

HAY PARA TODOS...
100,000 Baúles y Maletas

PONEMOS A LA DISPOSICION DE LOS SEÑORES VIAJEROS PARA EL PROXIMO VERANO

ANTES DE COMPRAR SU EQUIPAJE

VISITENOS

AGUILA, 504 MODERNO. "CASA GARCIA" TELEFONO M-1936.

LA VERDAD... SOLO LA VERDAD...
LA CASA MAYOR Y MAS SURTIDA EN CUBA

A medida que se reciben noticias se sabe que el levantamiento de Madrid fué mayor de lo que se había creído

A las ocho de la noche de ayer seguían combatiendo en Madrid, miajistas y comunistas y parecía que los ataques iban desplazándose hacia los barrios extremos de la ciudad

MADRID, marzo 10. (Havas)).—Esta noche se tiene informes que precisan que la rebelión comunista ha sido más importante de lo que originalmente se creyó. Los cuatro cuerpos de ejército del Centro eran mandados por tres comunistas y un anarquista. Aquellos eran los tenientes coroneles Bueno y Barceló y el coronel Ortega; y el último el teniente coronel Cipriano Mera. Este último participó en las alocuciones trasmitidas el domingo por la noche, después del golpe de Estado que derribó al Gobierno de Negrín. Atacó duramente a éste y a toda su gestión oficial. Bueno y Barceló dieron palabra al general Miaja de que no lucharían contra su Gobierno, y sin embargo, al día siguiente suministraron dos divisiones a los rebeldes, agravando rápidamente la situación, cuando ya Miaja y sus subordinados parecían haber dominado el levantamiento. Sábese también que las tropas mandadas por el comandante Ascano, las que han producido la grave crisis que aún perdura en el interior de la capital. El coronel Ortega prometió también al Gobierno no tomar parte en el movimiento rebelde, y en todo momento ha permanecido neutral.

Anoche se desplazaban los combates hacia el Nordeste de Madrid

MADRID, marzo 10. (Havas)).—A las ocho de esta noche (viernes), los combates continúan desplazándose hacia los extremos de Madrid, donde parecen tener el aspecto de acciones aisladas contra los reductos aún en poder de los comunistas sublevados. Las tropas del Gobierno estaban atacando a esa hora ciertas zonas del Parque del Retiro, en las cuales hay grupos de sediciosos, y la residencia del partido comunista. La obra de reducir el último núcleo será difícil, debido a que se cree que los amotinados tienen con ellos cierto número de personas, en rehenes. El grueso de las fuerzas comunistas ha ido retrocediendo hacia la parte Nordeste de Madrid, especialmente las alturas del antiguo Hipódromo, al final del Paseo de la Castellana. No se cree que durante la noche haya más operaciones, pero los jefes militares creen que el hecho de que se haya eliminado de las calles a los grupos rebelados, significa ya un progreso importante.

Dr. ROSATI
DENTISTA
O-Reilly 463 entre Villegas y Aguacate
Teléfono A-9422

¡Arriba España!

Es el grito que brota expontáneo del corazón y se atropella en nuestros labios en un arranque sincero de hispanidad cuando presenciamos atónitos ante la pantalla la grandeza de la España Imperial de nuestros días, cuyos sillares han sido sentados ya por el Caudillo.

Franco! Franco! Franco! sentimos como una eco, vibrar en lo más sensible de nuestro ser: en nuestra conciencia, en nuestra alma...

Alma de Español que anima nuestro cuerpo de Cubano, tanto más Cubano cuanto mayor sea nuestro amor a España, a esa España inmortal que del letargo en que la tenían sumida las funestas ambiciones de políticos nefandos, surge, cual ave fénix, al Amanecer victorioso preconizado por El Ausente.

José Antonio! Tú estás ahí en tu España, en su vida plena. Tú constituyes su más grande emoción, su más grato recuerdo. Por tí laten en descompasado ritmo los corazones de los nobles Españoles, de los que como tú quieren: Una España Grande y Libre!

Así será la España Imperial que tú soñaste. Dícenlo al mundo las películas que bajo atronadores aplausos de entusiastas compatriotas, acá por estas tierras hállanse exhibiendo, camaradas ilustres como el insigne Villanueva.

En ellas —bastará verlas tan solo con los ojos mortales, sin que sea preciso que los destellos del Alma los iluminen— hase logrado captar de magistral manera lo que será el futuro de la Madre Patria: todo AMOR, que significa: Pan, Libertad y Justicia!

Donde hay Amor, huelga la Justicia; ya que ésta vése compelida a sustituir al Amor en tano mayor grado cuanto éste se ausente del corazón humano.

Pero en España hay Amor, y sobre esos sillares supo asentar el Glorioso Caudillo la futura grandeza de la Patria, ejemplo una vez más ante la historia, de lo que el entusiasmo, la fe y el patriotismo son capaces de obrar entre los hombres de Buena Voluntad.

Díganlo sino las numerosas camaradas de Auxilio Social, y cuantos de sus benéficas manos reciben cuanto les proporciona esta Institución de Amor.

Pilar Primo de Rivera y Mercedes Sanz Bachiller son todo un símbolo en los Albores de este Excelso Amanecer...

M. Buznedo Lueje.

La Habana, Marzo de 1939.

TABLAS DE CALCULAR

UNA A 0.40. — TRES, $1.00. — CERTIFICADO, 0.10.
Cálculos Revisados. — Ahorran tiempo. — Evitan errores. — Para calcular precios de venta con 5, 10, 15, 20, 25, 30, 35, 40 y 50%, sobre costos de un centavo al infinito.—Imprescindibles a comerciantes, tenedores de libros, comisionistas, etc. — LA CASA DEL PERRO. Neptuno 210, Moderno.—Habana.

DR. MANUEL VILLAVERDE
De las Universidades de Madrid y de La Habana.
Médico de la Clínica del Profesor Gregorio Marañón, de Madrid.
Medicina General Secreciones Internas. Consulta previo turno.
Teléfono F-3532.—Calle 17, número 11.—Vedado.

RANCHUELO CONTRA VTC ESTA NOCHE EN EL PALACIO DE LOS DEPORTES

Una pequeña variación ha tenido el formidable cartel de basketball que se presentará esta noche en el Palacio de los Deportes. Habíamos anunciado a nuestros lectores que el team senior del VTC se enfrentaría a Ranchuelo. El coach Raúl Canosa, quizá si por el cansancio de sus muchachos que intervinieron en el campeonato senior de la Unión, ganando invictos el título de campeón, no pondrá en acción a «Menda» Cancio Bello, Armando Cuervo, Pitty García y demás jugadores que intervinieron en la contienda de la Unión. Canosa pondrá en acción al siguiente equipo: Entrialgo, center; Armando y Carlos Llane, forwards; «Pato» Gallarreta y «Mongolilla» Bustillo, guards.

Desde luego que esté team no es tan formidable como si a él se adicionaran los nombres de Cancio Bello y Cuervo, hombres que juntos con estos muchachos se encargarían del match con Ranchuelo, de acuerdo con los primitivos planes del mentor del VTC. De Entrialgo a Cancio Bello hay diferencia, pero el center junior del Vedado juega muy bien la defensa por zonas y hará, con toda seguridad una bonita demostración.

Ranchuelo debe ganarle al team que le presentará el Vedado Tennis. En verdad que los dos chiquitos Llano son fáciles anotadores y que igualmente se puede decir de Bustillo y Gallarreta; pero con todo esto, es muy difícil que el quinteto vedadista pueda superar a los muchachos de Manolo Cueto, que están aún en mejor forma que cuando la serie por la Copa Coronel Batista que auspició la Dirección General de Deportes.

El primer juego del programa, a base de Estrella y Sepúlveda, tiene un interés extraordinario. El Estrella y Sepúlveda han jugado por dos ocasiones en el campeonato senior de la Asociación Atlética Femenina de Cuba y en ambos la victoria ha sonreído a las chiquillas del Estrella. En el último match el Sepúlveda ... faltando menos de cuatro minutos para la terminación del juego y ostentando en esos momentos seis puntos de ventaja. Esto nos indica que el nuevo choque entre esos fives tiene que resultar sensacional.

Los precios marcados a la preferencia en este encuentro es a base de setenta centavos. Las gradas están marcadas a treinta centavos. Los palcos están tomados, casi todos, en el momento presente.

PEDRO GALIANA

Desde el Bull Pen

NOTAS DE LOS CAMPOS DE TRAINING:

Wesley Ferrell, veterano de cien combates, se está quemando las pestañas en el campo de training de los Yankees, pero, parece convencido de que podrá volver a su era de 20 triunfos por temporadas... «Llevo dos semanas pitcheando fuerte a los bateadores y todavía no he sentido el menor dolor» —dice Wes. «Antes de la operación no podía levantar los brazos en lo absoluto, sin embargo, ahora puedo realizar mi wind-up con entera comodidad y no me canso nada»... Ferrell no sabe aún si Joe McCarthy lo utilizará como regular del staff, pero, dice que nada le contrariará más que permanecer en el club como relief-man, mientras otros hacen todo el trabajo.

«Cuando yo estaba con el Cleveland consideraba 20 victorias como el goal indicado de la temporada... Entonces pedía ir al box con frecuencia y muchas veces actuaba de reliefer... Ahora no podré pitchear tantas veces, aun cuando lo desee ardientemente... En este equipo de los Yankees hay muchos lanzadores de categoría, y será difícil entrar en constante acción... Gómez, Ruffing, Pearson, Hildebrand y Chandler son hombres que no pueden ser echados a un lado, sólo para complacerme a mí».

Oral Hildebrand es otro que espera ganar 20 matches en el año, y se da cuenta, también, que con Gómez, Ruffing, Pearson y los demás por el medio será difícil lograr tal conquista... El pitcher que logre 20 éxitos con el New York este año podrá considerarse un super-twiler... Ninguno podrá ir al box con tanta frecuencia como para ganar tantos games...

Rudy York no quiere trabajar en el outfield porque dice que es demasiado peligroso... Este año trabajará todo el tiempo como catcher... Lee Grissom está en condiciones tan extraordinarias, que pudiera ser designado para pitchear el primer desafío de exhibición de los Reds en la temporada... Joe DiMaggio tiene un propósito este año... Quiere finalizar la temporada como champion bat, champion home runs y líder empujando carreras.

Hace días, un fotógrafo de New York se metió en el campo de training de los Yankees, teniendo puesta una gorra del Brooklyn, y cuando McCarthy lo vió, comentó a distancia: «Qué hace ese tipo aquí en St. Petersburgh?... Nosotros no podemos utilizar descartes de los Dodgers!»... Lingle Van Mungo admite que se merecía el corte de 5,000 pesos que le hicieron a su sueldo, por orden del Juez Landis... Y, esto es extraño si se recuerda que el corte fué hecho en la forma que duele más...

Uno de los players más entusiasmados en el campo de entrenamiento de los Gigantes es Billy Jurges... Dice que en Chicago había perdido todo el interés, y cree que el cambio de escenario le convendrá... Diplomáticamente, Billy se niega a comentar, siempre, el tratamiento que recibía con los Cubs...

Manuel Salvo, el pitcher latino de los Giants —latino como Vernon Gómez, que aún tiene apellido de español, no entiende media palabra del Castellano —es de los que se sientan horas y horas en el lobby del hotel, sin decir media palabra... Terry espera, empero, que realice toda su conversación pitcheándole al enemigo... Los Senadores de Washington están tras los servicios de Joe Glenn, el ex catcher de los New York Yankees...

Leo Durocher multó hace poco a uno de sus jugadores en 25 pesos porque el muchacho abandonó una práctica dominical para ir a la iglesia.

Red Ruffing pitcheó el otro día distintas pelotas al veterano Billy Dickey y después de sus lnzamientos, aseguró que se sentía mejor que nunca...

Mr. Víctor Wheeler, presidente del club Cubaneleco, y uno de los inspiradores en la obra de los boy-scouts de Cuba, nos ha pedido nuestra cooperación en el siguiente asunto, que gustosos atendemos:

Sr. Pedro Galiana.
Jefe de la Sección de Sports de DIARIO DE LA MARINA.
HABANA.

Muy distinguido señor:

La Tropa de Boy Scouts de Cuba en Regla hace pocos meses empezó a organizarse debido a la firme voluntad, constancia y sacrificio monetario de un reducido grupo de personas que integran su Comité Municipal, contando en la actualidad con un número mayor de cien muchachos, que han realizado sus padres el esfuerzo de dotarlos de uniformes, sufragando el Comité todos los gastos extraordinarios y el costoso equipo de campana, realizando ocho prácticas de marchas de tres días cada una a través de los lugares más apartados de esta provincia, dejando a su paso una estela de admiración por su corrección y disciplina.

Pero ante el gran número de nuevas solicitudes de inscripción recibidas, este Comité Municipal se ha visto obligado a buscar los fondos indispensables, habiendo logrado organizar un doble juego de baseball entre los clubs Cubaneleco Vs. Regla y Universidad Vs. Naval, el que tendrá lugar en los terrenos del Stadium «Cubaneleco», situado en Regla, el próximo domingo, día 12, a la 1:45 de la tarde; cuyo producto será destinado íntegramente a la compra del equipo de campaña destinado a los nuevos reclutas.

Por estas razones nos dirigimos a usted en súplica para que nos preste su cooperación valiosa en tan plausible obra, contribuyendo al mejor éxito de este empeño desde las columnas de sport que tan inteligentemente usted dirige.

Con gracias anticipadas por la atención que usted dispense a nuestra petición, aprovechamos esta oportunidad para ofrecernos a usted con la más distinguida consideración muy atentamente,

VICTOR W. WHEELER
Presidente

CASIMIRO RUIZ
Secretario

MALLUQUIZA MENOR Y RECALDE A OTRA GRAN LUCHA EN MATCH IMPORTANTE EN LA BOMBONERA DEL "HABANA MADRID"

Trecet y Aníbal serán factores de mucho peso en la discusión de ese encuentro. Aguinaga busca la revancha. Bueno el match inicial combinado para esta tarde en el Habana Madrid

Una función de poderosos atractivos se ofrece hoy, sábado en el Habana-Madrid. Millán ha combinado tres partidos y dos quinielas que son como para que nadie que guste de la pelota vasca deje de presenciar esta extraordinaria fiesta.

Buendía y Malluquiza mayor serán factores de lucimiento en el match inicial y su labor, auxiliando a los delanteros servirá para que el primer encuentro de la tarde reciba la calificación de estelar.

A segunda hora el menor de los Malluquiza seguirá batallando por llegar a la cúspide de la división de los delanteros, pero tendrá en Recalde un terrible contrario. Sin embargo, la cooperación de Trecet puede proporcionar al delantero blanco de este match que estamos comentando una victoria sonada. Para llegar a ello será preciso que Recalde resulte dominado y que se pueda abrir brecha en la defensa hermética de Aníbal, cosas difíciles ambas. Un partido de enorme atracción.

Salvador y Rementería, frescos sus laureles de la espectacular victoria obtenida en el último partido del jueves, se disponen a nueva victoria. Pero Aguinaga ha jurado vengarse de aquel revés y hoy saldrá al asfalto dispuesto a cañonear de principio a fin.

Una función de enormes atractivos sin lugar a dudas.

RESULTADO D ELA FUNCION DE AYER POR LA TARDE

PRIMER PARTIDO:
Machín y Escarza, blancos, contra Girón y Abando, azules.

	Tantos
Blancos	25
Azules	13

Ganador: Blancos.

PRIMERA QUINIELA: Ganador: Machín.

SEGUNDO PARTIDO:
Salvador y Trecet, blancos, contra Recalde y Uría, azules.

	Tantos
Blancos	21
Azules	30

Ganador: Azules.

SEGUNDA QUINIELA: Ganador: Trecet.

TERCER PARTIDO:
Pedrito y Buendía, blancos, contra Aguinaga y Rementería, azules.

	Tantos
Blancos	30
Azules	26

Ganador: Blancos.

Programa de la función de esta tarde que comenzará a las 3 en punto.

PRIMER PARTIDO a 25 tantos: Severino y Buendía, blancos, contra Girón y Malluquiza, azules. A sacar ambos del cuadro 14 y medio.

PRIMERA QUINIELA a 6 tantos: Severino, Buendía, Girón, Malluquiza mayor, Recalde y Aníbal.

SEGUNDO PARTIDO a 30 tantos: Malluquiza menor y Trecet, blancos, contra Recalde y Aníbal, azules. A sacar ambos del cuadro 14 y medio.

SEGUNDA QUINIELA a 6 tantos: Malluquiza menor, Aguinaga, Salvador, Azpeitia, Trecet y Rementería.

TERCER PARTIDO a 30 tantos: Aguinaga y Azpeitia, blancos, contra Salvador y Rementería, azules. A sacar ambos del cuadro 14 y medio.

Tenemos la edad de nuestras glandulas

Una red de glándulas diseminadas en diferentes puntos del cuerpo humano aseguran el cumplimiento normal de las principales funciones orgánicas, especialmente: digestión, circulación, procreación. Es pues evidente que toda insuficiencia glandular provoca, por repercusión, un trastorno orgánico. Una de las glándulas cuyo papel es importantísimo, la glándula germinadora, manda las funciones sexuales del hombre. En caso de mal funcionamiento de dicha glándula, el organismo entero resulta trastornado; desórdenes nerviosos: insomnio, febrilidad, neurastenia, cambios de humor se manifiestan y se acompañan las más de las veces de trastornos digestivos, digestiones lentas y penosas, falta de apetito. El hombre se siente cansado, aminorado, sin gusto ni voluntad, incapaz del menor esfuerzo. Envejece antes de la edad y, si se descuida, se volverá definitivamente impotente. Es preciso entonces, ya que aparecen los primeros síntomas, remediar a la insuficiencia de la glándula germinadora de la que dependen las funciones sexuales, pero conviene evitar cuidadosamente los productos insuficientes o irritantes. Los productos opoterápicos son los más activos a condición de emplear en su fabricación extractos de glándulas de animales jóvenes, fuertes y sanos. Los Laboratorios Forsex, especializados en Francia, en los productos opoterápicos por insuficiencia sexual, han conseguido obtener un producto perfecto que regenera rápidamente todo el organismo, devuelvo al hombre su vigor, y lo rejuvenece de varios años. Forsex es el verdadero regenerador sexual del hombre. Forsex, producto serio se vende $ 2 la cajita de 40 grajeas. Pida Vd el folleto "Forsex" al Distribuidor en Cuba: Le Bienvenu. Virtudes 207, Habana.

SERA DE ENORME INTERES EL FIELD DAY DE LOS COLEGIALES, HOY, A LAS 3

SPORTS DIARIO DE LA MARINA SPORTS

PAGINA CATORCE LA HABANA, SABADO, 11 DE MARZO DE 1939 AÑO CVII

My Surprise ganó el Handicap Laredo Brú mediante una fuerte monta de Oscar Pernia

La Cuadra de Aevos sigue de suerte, metiendo su ganador núm ero dieciocho al cerrar como un tiro el popular Bon Mot.—Incoloro, cotizado 20 a 1, puso la ceniza en la frente a los desesperados leones.—Aevos Queen sigue destacándose como un fácil vencedor en el Futurity Coronel Batista.— Mucha animación en la actual season hípica en el Oriental Park

Cuerpo de lanzadores del club Teléfonos, estirando los músculos en el Stadium La Tropical para la gran serie que se iniciará mañana en esos terrenos y en la que aparecen envueltos potentes equipos, como el Fortuna, Hershey, Marina y Teléfonos. En el grupo aparecen veteranos y reclutas. Entre los primeros, el efectivo Juanito Domínguez.

Por «SALVATOR»

Con sólo veinticuatro horas separándonos del clásico Futurity-Coronel Batista, que se corre mañana domingo, nueve ejemplares aparecen inscritos para competir a la distancia de dos furlones en pos del muy apetitoso precio de $1,500 que se ofrece a los bebés nacidos en Cuba por la iniciativa de la Dirección General de Deportes y la asesoría del entusiasta Manolo Cadenas.

Por tal motivo una multitud entusiasta se espera que llene el Hipódromo para apreciar como se comparan los actuales bebés cubanos con los que bajo las sedas del Caimito Stable y otros criadores de antaño, hacían las delicias de una ya casi olvidada generación.

En el Hipódromo de Oriental Park pocas son las cosas que permanecen ocultas, y por tal motivo todo el mundo y su tío sabe que Aevos Queen, la veloz hija de Dome y Gobi, ha practicado de manera brutal, cubriendo los dos furlones en veintidós segundos, apareciendo como fácil ganador de los honores y emolumentos del clásico, aparte de la preciosa Copa que en persona se espera done el Jefe del Ejército.

Que llueva

Tan asegurado parece la victoria de Aevos Queen, que los demás propietarios están pidiendo a Júpiter Pluvioso que desate todas sus furias sobre la pista sedienta de agua, ya que únicamente así consideran que tienen un chance de batir al orgullo de la cuadra de Carlos Skarbrevik.

La suerte que ha tenido esta cuadra desde que se quemó «La Sortija» es algo sorprendente, y tan creído está Ramoncito Crusellas en que la candela es lo que ha purificado a la cuadra Aevos, que está pensando muy seriamente encenderle una vela a Santa Rita para que el fuego haga de las suyas en la fábrica de jabón «Candado», con gran desesperación de sus socios y colegas, que ignoran lo que significa ser dueño de caballos.

Crusellas tiene en Cuban Star, una hija de Host y Lettie Lee, la única posible adversaria de Aevos Queen, aunque sus probabilidades son reducidas; pero ello no obstante, el popular Ramoncito está pensando friccionar con dinamita a Cuban Star el día de la carrera para ver si así se consuma el fenómeno, habiendo contratado al gran arrancador de bebés, Joseíto Paz, para que monte a su estrella.

Aprovechó Tony

El día de ayer fué muy angustioso para la casa, pues cuatro de las cinco primeras carreras fueron ganadas por grandes favoritos del público, y la única excepción a la regla se dió en la tercera del programa, cuando Midnight Star, un jugoso quince a uno, triunfó mediante un fuerte final con gran contento de Antoñico Ruiz, que aficionado a los panes suculentos desde niño, tiene que haber hecho alguna bonita jugada que le compensara de la amargura que más tarde había de sufrir con la derrota de Vitelio.

Fundándose en el gran Handicat del domingo, los fanáticos se inclinaban por Vitelio en su encuentro con My Surprise, sin perder de vista que también se temía que la lesión de Pernia le impidiera manejar con su acostumbrada habilidad al maniático hijo de Nassak. Por tal motivo bajó el precio del ejemplar del Dalia Stable mientras subía la cotización de My Surprise; pero sin embargo, a la hora de correr, Vitelio se mostró inconsistente, estando derrotado cuando le cruzó por delante My Surprise.

Muy lento

Florian, que partió con gran lentitud, era el que más corría al final y posiblemente hubiera ganado si Solimena hubiera empleado más energía con el hijo de Urbión.

Incoloro fué el ganador de la séptima, cotizado 20 a 1 cogiéndola con cincuenta maderas a la nariz, Carlitos Sánchez, el agente de la Norwich Unión, que es otra demostración de lo afortunado que resulta en esta época estar relacionado con cualquier cosa que huela a fuego o candela.

Alejada Sistova de la primera carrera de ayer, retirada por que su establo creyó con razón que por 500 pesos de reclamo la hija de Blue Pete sería reclamada con toda seguridad, Seminole Queen encontró un lugar suave donde reposar su cabeza, y bajo el mando hábil de Solimena, que está convirtiéndose en el Don Meade de Oriental Park por la frecuencia de sus victorias, la hija de Display abrió la tarde bien para los que gustan de jugar a los lógicos.

El Daily Double se completó nuevamente con otro de nuestros favoritos, Loyal Son, que con la vieja Seminole, encontró un grupo suave al que batir, y de tal modo, que aún en las yardas finales donde generalmente el ejemplar de Cooper «pide la silla», el triunfador de la segunda competencia tenía reservas para que Forewarned no pudiera poner su victoria en dudas.

El Chispazo

Después que los fanáticos habían gozado con los dos favoritos que habían pasado triunfalmente por frente a los jueces, ocurrió el chispazo que raras veces falta en las fiestas hípicas de nuestro track a estas alturas, y que ha sido una característica de casi toda la temporada. Maequett, jaca de tres años hijo de Ariel, al que siempre le sale un «fantasma», luchó en la presidencia denodadamente y cuando parecía que al fin iba a lograr una victoria, Midnight Star, lentísimo pur sang que aún en distancias largas ha dejado de entrar en el dinero, surgió como un bólido del grupo secundario para pasar al puntero y alejarse. Y su victoria produjo a los pocos simpatizadores del hijo de Don León un dividendo magnífico de 89 pesos 60 centavos.

SELECCIONES Por SALVATOR

PRIMERA CARRERA.—RECLAMABLE
Seis furlones.—Para ejemplares de tres y más años.—Premio: 600 pesos.
MOONBURN: Si arranca bien.

Moonburn	110	Sus dos últimas son excelentes.
Flitting Feng	110	Su última salida le da chance.
Centermarch	118	Veloz, pero el peso puede rendirlo.
Little David	105	Sus últimas le dan probabilidades.
Valcola	93	Poco peso y cierra fuerte.
Mickey's Boy	113	Un poco inferior, pero en forma.

También correrán: Temperamental, 110; Playki, 105; Eager Belle, 110; Bourbon Prince, 110; Shadowgraph, 113; Bestir, 100; Lugen Luggage, 115; Rouge Catalan, 105; Takes Time, 110; Vitella, 105; Loleet, 108 y Up in Arms, 113.

SEGUNDA CARRERA.—RECLAMABLE
Seis furlones.—Para ejemplares de 3 y más años.—Premio: 400 pesos.
MAEVIX: En un grupo pésimo.

Maevix	106	Por poco que mejore, debe ganar.
Gracky	106	Terminó fuerte en todos sus últimas.
Johnnie Nomark	111	Cuenta con alguna velocidad.
Prince Suleiman	111	Un príncipe algo averiado.
Tippo Tip	111	Este pudiera ser el de la sorpresa.
Sun Vestal	106	Con una posibilidad remota.

También correrán: Iquique, 111; Lum Joy, 111; Carter Boy, 111; Cal. Peach, 94; Keewatin, 111; Harrys Choice. 111; Wanted, 106; Dark Alice, 106; Adulation, 106; Border Patrol, 111; Grand Anna, 106 y B. Dreams, 111.

TERCERA CARRERA.—RECLAMABLE
Seis furlones.—Para ejemplares de 4 y más años.—Premio: 400 pesos.
QUIDAM: Se destaca bastante.

Quidam	111	Ha corrido en grupos superiores.
Jom Jack Jr.	115	Un caballo de mucha vergüenza.
Threems	115	La distancia que mejor corre.
Diamond Digger	115	Con buena monta pudiera ser.
Masked Smile	111	Con Hidalgo lo dudo mucho.

También correrán: Animosity, 115; Wild Money, 115; Good Exchange, 106; Cherry Point, 115 y Blind Playdema, 110.

CUARTA CARRERA.—RECLAMABLE
5 y medio furlones.—Para ejemplares de 4 y más años.—Premio: 600 pesos
LADY BUCK: Pudiera llegar hoy.

Lady Buck	108	Cuenta con muy elevada velocidad.
High Image	117	Tiene clase y está muy bien.
Bomount	116	Un competidor con mucho chance.
Pennycress	111	En su última lució mucho.
Be Quiet	108	Parece estar cogiendo su forma.
Esther's Choice	115	Pudiera ser corta para ella.
Maolissa	91	El grupo es algo duro para ésta.

También correrán: Philtrix, 112; Roving Eye, 111; Tractable, 113; Baby Way, 112; Contribute, 122; Thoughtful, 113; Lernana, 108; Isaura, 102; Starogan, 109; Lady Myrtle, 106 y Nanticoke, 122.

QUINTA CARRERA.—RECLAMABLE
Milla y dieciseisavo.—Para ejemplares de 4 y más años.—Premio: 600 pesos
DARK TYRANT: Con una monta.

Dark Tyrant	105	Mal montado en sus anteriores.
Silk Covering	105	En sus últimas ha lucido bien.
Larry M.	105	En su última debió ganar.
Mazurka	110	Clase, pero mal de patas.
Azabache	106	No me gusta en la distancia.
Crusand	97	Algún día dará la sorpresa.

También correrán: Janstar, 102; Toike Oike, 110; Gonsbaby, 110; Sky Orme, 110; Gingery, 105; Manor Lady, 100; Ruth G., 100; Chilkat, 102; Gay Streamer, 100; War Tale, 110; Thisway, 110 y Happy Hopes, 105.

SEXTA CARRERA.—RECLAMABLE
Milla y 60 yardas.—Para ejemplares de 3 y más años.—Premio: 600 pesos.
MOWSEEN: Con un plumita.

Mowseen	95	Este es un potro algo aceptable.
Brogue	116	Siempre se debilita al final.
Boato	106	Uno que viene mejorando.
Debacle	125	Parece mucho peso ya.

También correrán: Penway, 111; Bon Mot, 116; Brattle, 107; Zump, 112 y David W, 125.

SEPTIMA CARRERA.—RECLAMABLE
Milla y 60 yardas.—Para ejemplares de 4 y más años.—Premio: 400 pesos.
SCARCE: Debe pasearle al grupo.

Scarce	110	Por mucho que se pare, llegará.
Aunt Carol	115	El único que pudiera ganarle.
Bunky	110	Por su última difícilmente.
Atcines	115	Siempre hace su mejor esfuerzo.
Toncon	115	Solamente que hubiera estado tirado.
Redwick	115	Campa con su monta Ritz Brothers.

También correrán: Foreign Lady, 100; W. Cookson, 115; Parwrack, 115; Oskwood Belle, 115; Zevstar, 115; Rickety Jane, 119; Tri Cap, 110; Brown Supinet; 105; Friend John, 115; Pernoel, 100; Busy Sally 110 y Dutchy, 115.

OCTAVA CARRERA.—RECLAMABLE
Milla y cuarto.—Para ejemplares de 4 y más años.—Premio: 600 pesos.
WESTERN RUN: Luce un cinchete.

Western Run	113	Con esta comparsa no debe perder.
Magic Arrow	113	Caballo de mucha vergüenza.
The Swagman	113	Es un caballo que hace la dili.
Strophe	109	Hoy tampoco llegará a tiempo.
Sonsgtone	108	Es inferior a esta compañía.
Bosopi	113	Con este peso no puede ser.
Halloo	104	Unicamente dando la sorpresa.

También correrán: Keltner, 113; McConigle, 113; Fair Prospect, 103; Sun Sweep, 100; Sandy Meadows, 113; Ultalu, 113; Hilton, 108; Sure Gamble, 108 y Dawning Hope, 118.

La mejor apuesta de la tarde: QUIDAM

MAGNIFICO EQUIPO LLEVARA AL TRACK EL COLEGIO MONTORI

Inmejorable podemos decir que será el equipo de atletismo que llevará el colegio «Arturo Montori» a las competencias de menores de 15 años que se celebrarán en la noche del 30 del corriente mes conjuntamente con los de la categoría juvenil, en la pista de la Casa de Beneficencia y Maternidad.

El Dr. Wifredo Borroto, profesor de Cultura Física de dicho plantel, es quién entrena el equipo en la pista de La Tropical y según pudimos observar ayer las chiquillas se encuentran en magnífica forma.

Basta decir que la destacada Begoña Mendiguren es una de las que forma el team para comprender que el team del Montori es de consideración. La graciosa estrellita que tantos triunfos ha obtenido en la pista, participará en los eventos de 50 y 75 metros y nos lució ayer, como antes decimos, en su mejor forma.

Al ver practicar a Elvira Montell le preguntamos al Dr. Borroto los tiempos que cronometraba, pues nos asombró la velocidad de la chiquilla, pero con una sonrisa nos contestó: Está haciendo un tiempo pobre... —¿No nos presentará usted una nueva Begoña Mendiguren, Doctor?... Y nuevamente nos dijo sonriendo: —Son novatas... La jovencita Montel participará en 50 y 25 metros.

Otra novata de gran promesa es Josefina Alonso que practicó las mismas distancias que correrá Begoña, o sea, 50 y 75. La chiquilla desarrolla buena velocidad, pero Borroto cree que aún mejorará más y nosotros así lo creemos.

También novata es Anyel Tornés, una graciosa rubita, que sin duda alguna dará resultado en los 50 metros, para cuya distancia se encuentra practicando, aunque es posible que también la veamos en 25.

En jabalina y disco llevará el Montori a Martha Arvezu. Primera vez que lanzará estos implementos, pero a juzgar por su disposición en las sesiones de entrenamientos la pequeña logrará destacarse.

En el departamento de salto alto luce en magníficas condiciones el equipo que entrena el Dr. Borroto. Lidia Chomat, Bertha Pérez y Piedad Saiz forman el trío de lanzadoras. Aunque no se midió la altura que saltaban estas chiquillas cuando visitámos su training camp, a simple vista nos pareció que sobrepasaba los 4 pies y realmente saltan cuatro pies en la categoría de 15 años es algo.

Además de todas estas chiquillas el Dr. Borroto practica a una veloz novata que responde al nombre de Olga Tellechea, con la intención de inscribirla en las competencias del próximo día 30.

HABRA HOY DIVERSAS ELIMINACIONES DE TRACK EN «LA TROPICAL»

Hoy sábado a las 2 de la tarde, en el Stadium de La Tropical, tendrán efecto las eliminaciones que servirán para escoger en definitiva, las atletas que habrán de intervenir en las grandes justas de track, el sábado 18 de Marzo. Más de 70 atletas tomarán participación en las eliminaciones de mañana. Damos a continuación el número de eventos y nombres de las atletas que aparecerán en dichas pruebas:

Eventos. Menores de 15 años:
Carreras de 25, 50 y 75 metros. Lanzamiento del Disco y Jabalina. Relevo de 4 x 25.

Menores de 18 años:
Carreras de 50 y 100 metros. Lanzamientos de la Jabalina y Disco. Carrera de Obstáculos. Carrera de Relevo de 4x50.

Nombres de las atletas:
Menores de 15 años: Alicia Espino, María T. Martínez, Lilia Boza, Amelia Fernández, Elsa Casteleiro, Marta Flores, Rita Linares, Olga Blanco, Gloria de Pedro, Hilda Gómez, Erma Gronlier, Margarita Alfonso, Adelma Muñoz, Isolina Grana, Esther Fernández, Gladys Santiesteban, Virginia Almarza, Elena Guiteras, Berta Díaz, Emelina García, Gira Menéndez, Elvira Sánchez, Josefina Díaz, Carmina Fernández, Enriqueta Zaraleguí, María Teresa Quintana, Ana María Wust, Alicia Alonso, María González, Milagros Valdés, Ada García, Rosa Castellanos, Dalia Rodríguez, Pilar Espino, Cándida Menéndez, Gloria Fernández, Rosa González, Esther Pérez, Gertrudis Campanería y Alicia Blanco.

RESULTADO DE LAS CARRERAS DE AYER

49 Day Friday, MARCH 10 1939 Weather CLEAR Track FAST

451 ORIENTAL PARK, CUBA
PRIMERA CARRERA 6 Furlongs 3YO&Up Purse $400 Claiming

414	Seminol Queen	*107½b	7	7	4½	$3^{1½}$	2^{3}	1^{4}	F Solimena	7-5	7-5
405	One Knot	*102	2	5	8^{1}	10½	8^{1}	$2^{1½}$	RL Holcomb	12	12
405	Happy Hills	104b	3	4	7½	6^{1}	$3^{1½}$	3^{hd}	AF Martinz	15	15
† 376	Our Mary	*103½b	4	1	1^{nk}	$1^{1½}$	1^{hd}	$4^{1½}$	J Alfonso	3	3
436	My Pauline	*105	5	6	10^{2}	5^{nk}	4^{hd}	5^{1}	M Pantone	3	3
380	Toastmaster	*110	8	11	9^{2}	4^{hd}	5^{1}	$6^{1½}$	A Rodriguz	3	3
404	Head Man	*104b	9	9	5^{hd}	8½	7½	7^{2}	L Avila	20	20
422	Conventional	*107b	12	2	2^{3}	2^{hd}	6½	8^{hd}	S Brooks	12	12
† 356	Galabang	112	1	3	3^{hd}	9^{1}	9^{2}	9^{4}	AJ Frnandz	15	15
199	Mei Ling	97b	11	10	11^{5}	11^{2}	10½	10^{1}	G Witmer	20	20
† 271	Grey Man	*107	10	12	12	12	11	11	J Alorda	20	20
436	Hasty Sue	*105b	6	8	6^{nk}	Lost Rider			J Cartwrigt	5	5

P 2:41 Off 2:46 Time 24 1-5 49 2-5 1 15
Value to Winner $260—G Jardon b m 7 Display—Queen Errant (CP$500)
Seminole Queen 3 80 3 40 2 60 One Knot 12 80 12 60 Happy 8 20

452 ORIENTAL PARK, CUBA
SEGUNDA CARRERA 5 & 1-2 Furlongs 4YO&Up Purse $400 Claiming

437^{2}	Loyal Son	116b	11	3	1^{3}	1^{4}	1^{4}	$1^{1½}$	J Monroy	7-5	1
430	Forewarned	*115b	7	2	3^{1}	2^{hd}	2^{2}	2^{hd}	A Rodriguz	12	12
† 430	Beautif'l Gean	*110	6	8	6^{1}	5^{1}	3^{1}	3^{3}	F Solimena	12	12
421	Emvee	*115b	10	6	11½	9½	7^{2}	4^{hd}	RL Holcomb	3	3
433^{3}	Gallic	*111	4	10	8½	7½	5½	5½	A Martinez	8	8
395	Spoiled Boy	*115b	9	11	4^{1}	4^{1}	4^{nk}	6^{hd}	H Romaine	8	8
† 408	Dick Weidel	*115	3	1	7½	6½	8^{1}	7½	L Avila	15	15
412	Hard Rock	120b	12	4	2½	3½	6½	8^{hd}	AF Martinz	3	3
419^{2}	Royal Lassie	*110	2	9	9^{1}	8^{1}	10½	9^{2}	A Gonzalez	8	8
412	Buy Straight	*110	5	12	12	$11^{1½}$	9½	10^{hd}	J Alfonso	5	5
395	El Lugareno	115b	8	7	5½	10^{1}	$11^{1½}$	11^{hd}	O Pernia	12	12
† 377	Bender Sport	*115b	1	5	10½	12	12	12	J Alorda	20	20

P 3:15 Off 3:17 Time 23 2-5 47 3-5 1:07 3-5
Value to Winner $260—Mrs M V Cooper ch g 5 Son of John—Orlan
Loyal Son 4 20 3 00 2 80 Forewarned 9 40 9 00 Gean 4 40 (C P $500)
DAILY DOUBLE—SEMINOLE QUEEN and LOYAL SON $9 80

453 ORIENTAL PARK, CUBA
TERCERA CARRERA 5 & 1-2 Furlongs 3 Y O Purse $600 Claiming

397	Midnight Star	*105b	3	7	7^{1}	$2^{1½}$	6^{4}	1^{hd}	RL Holcomb	15	15
429^{2}	Maequett	*113	9	3	1^{hd}	1^{nk}	1^{hd}	2^{nk}	H Romaine	8-5	2
390^{3}	Hirow	*110	2	2	2^{nk}	5^{hd}	2^{nk}	3½	F Solimena	7-5	1
355	Laus	110	10	5	$5^{1½}$	$4^{1½}$	5^{2}	4^{hd}	G Witmer	4	4
390	LeapYearL'dy	*100	11	4	3^{nk}	6^{1}	$4^{1½}$	5^{nk}	S Brooks	6	6
436	Bugle Bell	*100b	1	1	4^{2}	3½	3^{hd}	6^{4}	MN Gonzalz	6	6
390	Grace Whisk	*100	8	8	9^{1}	8^{1}	7^{hd}	7½	T Atkinson	6	6
385	Irish Heroine	113b	4	6	6^{2}	7½	9½	8^{hd}	C W Smith	12	12
——	Antillo	*108	5	11	8^{hd}	9½	8^{1}	9^{1}	J Alfonso	20	20
† 438	Screwball	110b	6	10	11	11	11	10½	A Vesseli	20	20
† 318	Miss Waid	105	7	9	10½	10½	10½	11	AJ Frnandz	20	20

P 3:42 Off 3:47 Time 23 4-5 47 4 5 1:08 4-5
Value to Winner $425—Dalia Stable ch g 4 Don Leon-Fast Ann (CP$700)
Midnight Star 89 60 19 40 8 80 Maequett 4 20 3 40 Hirow 2 60

454 ORIENTAL PARK, CUBA
CUARTA CARRERA 6 Furlongs 3YO&Up Purse $600 Claiming

398^{2}	Bon Mot	*117b	4	8	10^{2}	7^{2}	5^{hd}	1nd	J Alfonso	7-5	7-5
(422)	Ina Dear	115b	7	2	2nd	4^{hd}	3^{2}	2^{hd}	H Kees	4	4
421	Alanova	113	1	3	$3^{1½}$	$3^{1½}$	2^{nk}	3^{1}	O Pernia	5	5
421	Morlute	*110b	11	1	1^{2}	1^{1}	1^{hd}	4½	A Martinez	20	20
† 417	Tynemouth	*115	6	4	4½	2^{hd}	4½	5^{1}	RL Holcomb	20	20
439^{2}	Nebraska City	*115	9	10	8½	6½	$7^{1½}$	6½	F Solimena	2½	2½
421	Dinain	*115b	8	9	9^{2}	9^{2}	8^{3}	7½	H A Turpitt	12	12
(421)	Virbot	122b	2	5	6½	6½	6^{1}	8^{hd}	G Moore	4	4
†(437)	Rolls Nice	*111b	5	7	7^{1}	8½	9^{4}	$9^{1½}$	H Romaine	20	20
† 372	Wild Money	*115b	12	11	12	$11^{1½}$	10^{1}	10^{5}	A Martinez	20	20
422^{3}	‡Best Butter	122	10	6	5½	10^{1}	11^{2}	$11^{1½}$	C W Smith	8	8
398	Very Much	*110	8	12	12	12	12	12	A Rodriguz	20	20

P 4:12 Off 4:14½ Time 23 3-5 47 3-5 1:13 4-5
Value to Winner $425—Aevos Stable ch g 7 Sting—Spark (C P $700)
Bon Mot 7 40 4 00 2 80 Ina Dear 8 60 4 60 Alanova 9 40

455 ORIENTAL PARK, CUBA
QUINTA CARRERA 1 and 1-16 Miles 4YO&Up Purse $600 Claiming

(441)	Canimar	116b	2	5	8½	6^{1}	4^{1}	$2^{1½}$	$1^{1½}$	H Kees	7-5	7-5
(426)	Sumac	105b	6	6	6^{2}	9	7½	3^{2}	2^{3}	P Grant	8	8
(431)	Miss Twinkle	*107	1	1	1^{hd}	2^{1}	1^{nk}	1^{1}	3^{2}	F Solimena	7-5	7-5
410	Flying Rapture	111b	4	3	5^{5}	3^{hd}	3½	$5^{1½}$	4^{4}	K Horvath	6	6
431	SpeedySkippy	*105b	3	4	3½	$1^{1½}$	$2^{1½}$	4^{hd}	5^{3}	J Alfonso	12	12
450	Bank Holiday	*111	9	2	$2^{1½}$	4^{2}	5^{nk}	7^{6}	6^{1}	RL Holcomb	3	3
423	Boosel	115b	5	9	7^{hd}	7^{hd}	6^{hd}	6^{1}	7^{6}	C W Smith	4	4
431	Maple Barbara	*100b	8	8	$4^{1½}$	$5^{1½}$	8^{1}	8^{2}	8^{4}	S Brooke	20	20
449	Imigert	*105b	7	7	9	8½	9	9	9	A Martinez	20	20

P 4:40 Off 4:42½ Time 23 4-5 47 3-5 1:13 4 5 1:40 1:46 3-5
Value to Winner $425—Mrs M C Keefe ch h 7 Budellas—Fair Cuba
Start GOOD from Stall Gate Won DRIVING Place SAME Canimar had something left in the final drive Sumac came to the outside finished well Miss Twinkle held on with good courage Flying Rapture could not keep up under pressure Speedy Skippy had no mishaps (C P $700)
Canimar 7 60 3 60 3 00 Sumac 7 20 4 40 Miss Twinkle 3 00

456 ORIENTAL PARK, CUBA
SEXTA CARRRA 6 Furlongs 3YO&Up Purse $800 Handicap

424^{4}	My Surprise	110b	3	5	5^{2}	4^{hd}	2^{hd}	1^{1}	O Pernia	7 5	8-5
416^{4}	Florian	118b	5	6	6	6	5^{3}	$2^{1½}$	F Solimena	2	2
424	Vitelio	107b	6	1	3^{1}	3^{nk}	1^{hd}	3^{2}	F Frnandz	2	8-5
440	Balko's Maid	106½b	4	4	$4^{1½}$	5^{1}	4^{1}	4^{0}	RW Archer	10	12
384	Maemute	102b	1	2	1^{nk}	1½	3½	4^{03}	AF Martinz	10	12
416^{2}	Westbrooke	101b	2	3	2½	2^{hd}	6	6	A Vesseli	4	4

P 5:09 Off 5:09½ Time 23 2 5 47 2-5 1:12 3-5
Value to Winner $575—La Tropical Stable b g 7 Nassak The Missus
Start GOOD from Stall Gate Won DRIVING Place SAME My Surprise finished fast, wore down the leaders and drew away at the end Florian was bumped at the start and away slowly worked his way up and then finished fastest of all Vitelio held on well Balko's Maid came again at end Maemute held on well (^{0} DEAD HEAT)
My Surprise 4 60 2 80 2 20 Florian 5 60 2 20 Vitelio 2 20

457 ORIENTAL PARK, CUBA
SEPTIMA CARRERA 1 and 1 16 Miles 4YO&Up Purse $400 Claiming

(316)	Incoloro	*115	3	2	$2^{1½}$	2^{1}	2^{1}	2^{1}	1½	F Solimena	20	20
412^{4}	Masked Smile	109b	1	1	1^{3}	1^{5}	1^{3}	1^{2}	2^{nk}	J Hidalgo	4	4
417	Julio Macaw	*113	5	7	7	7	8^{1}	3^{nk}	3^{5}	A Martinez	8	8
381	Zulu Fad	*115b	6	5	3^{hd}	$3^{1½}$	3^{2}	4^{2}	4^{3}	J Alfonso	6 5	7-5
(433)	Roping	*113b	2	6	5^{1}	4^{hd}	$4^{1½}$	5^{4}	5^{4}	A Gonzalez	15	15
(392)	Ogle	*110b	7	3	$4^{1½}$	5½	7	6^{4}	6^{2}	A Rodriguz	8-5	8-5
392	Threems	118b	4	4	6^{4}	6^{1}	6^{hd}	7	7	G Moore	2½	2½

P 5:39 Off 5:38 Time 23 4 5 48 1:13 3-5 1:39 4-5 1:46 4-5
Value to Winner-$260—Dr M Suquet b h 5 Pulche—La Rachel Start GOOD from Stall Gate Won DRIVING Place SAME Incoloro proved best in the final drive Masked Smile held on well to the end Julio Macaw was blocked in the final sixteenth Threems had no mishaps ($500)
Incoloro 17 00 8 40 3 40 Masked Smile 6 60 3 60 Julio Macaw 4 00

458 ORIENTAL PARK, CUBA
OCTAVA CARRERA 1 and 1 8 Miles 4YO&Up Purse $600 Claiming

426^{3}	Halloo	*105b	10	11	6½	6½	6^{hd}	4^{2}	1no	M Pantone	2½	2
401	Doctor C N	*115b	4	4	$3^{1½}$	3^{nk}	1^{hd}	1^{nk}	2no	A Rodriguz	2	2½
401^{2}	Pakala	*108	3	3	$2^{1½}$	2½	2^{3}	2^{1}	3^{1}	H Romaine	2	2
442	Coventry Cap	*105	8	7	4^{1}	5^{2}	$4^{1½}$	$3^{1½}$	4^{2}	S Brooks	12	12
426^{4}	Tut Tut	*105b	5	8	5^{2}	$4^{1½}$	3^{nk}	5^{3}	5^{4}	J Alfonso	3	3
434^{2}	El Bailarino	*106b	11	9	9½	8^{1}	8^{1}	$7^{1½}$	6^{hd}	J Cartright	2½	3
254	Sitting Pretty	*100b	2	5	8^{1}	7^{2}	7^{1}	6^{hd}	7^{4}	L Avila	20	20
† 434^{4}	Probationer	112b	1	10	11^{6}	9^{nk}	9^{hd}	8^{2}	8^{3}	E Gross	15	15
426	Miss Afa	100	9	6	7^{nk}	10^{1}	10^{1}	10^{1}	9^{3}	B Goicochea	5	6
† 434	Dick's Pal	*105b	12	12	12	12	11^{1}	11^{8}	10^{hd}	D Houck	20	20
† 435	Ducaster	*105b	7	1	1^{3}	1^{hd}	6½	9^{6}	11^{5}	MN Gonzalz	20	20
434	Exceed	*102	6	2	10½	11^{5}	12	12	12	RL Holcmb	20	20

P 6:05 Off 6:07 Time 25 50 1:16 1:42 3-5 1:55 4-5
Value to Winner 425—F W Hannon b m 6 By Pass II—Cackle Start GOOD from Stall Gate Won DRIVING Place SAME Halloo wore down the leaders in the final strides Doctor C N held on with good courage Pakala had no mishaps in the running Miss Afa raced evenly (CP$700)
Halloo 5 80 3 40 2 60 Doctor C N 4 80 3 60 Pakala 2 60

CARRERAS EN ORIENTAL PARK
DIARIAS, MENOS LOS LUNES
PRIMERA CARRERA, 2:40 P. M.
CASA CLUB $2.50
GRAN STAND 0.50
STAND CHICO . . . . . Gratis

M.E.C.D. 2016

UNIVERSIDAD, PILAR, YARA Y DETROIT EN EL BASE BALL ESTA TARDE

Los amantes del baseball amateur están de plácemes. Aparte del brillante campeonato que organiza con su habitual efectividad la Liga Nacional de baseball, y en el que se espera participen más de 17 teams, representando a cuatro provincias: Pinar del Rio, Habana, Matanzas y Santa Clara; y de la gran serie mundial que brindará la Dirección General Nacional de Deportes durante el mes de agosto, los fanáticos tendrán a mano una serie de aperitivos de interés que les animarán

Mañana por la tarde, por ejemplo, comenzará una gran serie cuadrangular entre los clubs Hershey, Fortuna, Teléfonos y Marina, en los terrenos de La Tropical, prometiendo reunir público de record en los stands, y esta tarde tenemos buen chance de presenciar un doble header formidable, en el Stadium Caribe, al celebrarse el programa especial que ha combinado la Comisión Atlética Universitaria para «presentar en sociedad» a su hallazgo de 1939: el discutido Manolo Millar, estrella de los pitchers amateurs de la provincia de Oriente.

Millar vestirá esta tarde el uniforme de los estudiantes, apareciendo en el squad que presentará Celestino Fernández frente al club Detroit en el segundo turno del programa. Aun cuando Celestino no ha dicho nada oficialmente, se tiene entendido que Millar será seleccionado para pitchear frente al Detroit, que hasta el presente ha barrido con todos los teams que le han salido al encuentro, sin preocuparse si en estos conjuntos —como sucedió en el caso de los Cuban Stars— figuraban players estelares de nuestro último campeonato profesional.

Este choque: Universidad Vs. Detroit, ocupará el turno estelar del programa de hoy, que tiene un precio de entrada de 20 centavos. En el primero jugarán los valientes chiquillos de Chichí Córdova (El Yara) con el team de la Sociedad El Pilar, que este año ha logrado reunir un lineup formidable, y piensa dar mucho que hacer en la campaña.

Las puertas del stadium Caribe serán abiertas a la una de la tarde, y el game inicial no comenzará hasta las dos en punto, a fin de que los fanáticos interesados en el programa puedan almorzar cómodamente en sus casas, y llegar a tiempo para asistir al desarrollo del primer inning.

VENCIO PEDRO MONTAÑEZ AL VETERANO JACK KID BERG, POR K. O.

SPORTS DIARIO DE LA MARINA SPORTS

AÑO CVII — LA HABANA, SABADO, 11 DE MARZO DE 1939 — PAGINA QUINCE

Tópicos Futbolísticos

Por «PETER»

—Iberia e Hispano en un match de gran importancia.
—Los hispanófilos confían en sus últimas actuaciones.
—Castañeda preparó a sus muchachos para el domingo.

Iberia y Deportivo Hispano América; los dos teams que tienen sendas victorias sobre el equipo Campeón Nacional —que constituye una hazaña— y que se encuentran casi empatados en el segundo lugar, son los que se van a enfrentar en uno de los dos turnos de la fiesta balompédica de mañana domingo en el Campo Cerveza Polar.

En el otro turno, se han de ver frente a frente, Deportivo Centro Gallego y Deportivo Puentes Grandes, o séanse los equipos que constituyen la A y Z del actual campeonato.

Este programa del domingo tiene una gran trascendencia, porque una vez que los Alacranes han sido vencidos en dos ocasiones, ya los otros equipos ven la posibilidad de que los sigan venciendo, y de esta manera, todos se creen con derecho a destronar a los galaicos del sitial en que se encuentran a pupilo desde el mes de diciembre del año pasado, que fué cuando se inició el Campeonato Provincial.

Y los clubs que más aspiraciones tienen, es decir, los que ven más cerca el camino, son el Hispano y el Iberia. Los Tigres tienen en la actualidad once puntos, solo están a tres del primer lugar, y los del Iberia, que tienen uno por debajo del Hispano, esperan invertir las cosas, o lo que es lo mismo, tener ellos un punto por encima del Hispano, después de celebrado el juego de mañana.

En el papel, luce en la hora presente, mejor el Hispano que el Iberia, pero los parciales del team de los ex reales no se paran en hacer estudios, sino que les basta saber que sus jugadores, «que fueron los que les quitaron el cascabel al gato» (ganarle el primer juego de Campeonato a los Campeones), son los mejores a la hora de jugar, y que el domingo, mañana, cuando salgan al terreno, no ha de valer gran cosa el gambeteo del nuevo extremo de los Tigres, ni los remates de Amador, ni el bregar siempre entusiasta de su diminuto centro medio, Lozano.

Como nos dijo ayer un iberista furibundo, que acompañaba a Piñeiro en cuñita: «Cuando se juega contra el Iberia, no se puede hacer filigraneo, porque los nuestros no lo permiten».

Se advierte en las filas del Iberia un gran optimismo. Y lo mismo acontece en el otro sector. En el Campo Armada, y en la Casa de los Vascos, donde también tienen su peña los hispanófilos, no se habla de otra cosa más que del juego del domingo, y los hispanófilos argumentan su probable triunfo en el detalle ya apuntado por nosotros, de que son los mejores, y se basan también en las dos últimas demostraciones de sus jugadores, cuyo quinteto de ataque lleva anotados tres triunfos en sucesión.

La serie particular de estos dos equipos está empatada. El Hispano ganó en la primera vuelta, 2 x 1 y el Iberia en la segunda, 2 x 0. Este match de mañana será el tercero de campeonato.

El encuentro será arbitrado por José Dunjó, quien tendrá como colaboradores en las líneas de out, a Naya y Avelino.

El Deportivo Centro Gallego le ha ganado los dos primeros juegos al Deportivo Puentes Grandes, por dos a cero. Y en este de mañana, que será el tercero, ¿se repetirá la historia? Esperemos los acontecimientos. Por ahora, los único que podemos decir es que Antonio Castañeda ha estado entrenando a sus muchachos durante toda la semana con la idea de que sus chicos repitan lo que hicieron ya los iberistas primero, y los hispanófilos después.

Federico Guardia será el vigésimotercer hombre en la cancha, y tendrá como jueces de línea, a Mascaró y Alfonso.

La Juventud Asturiana continuará el próximo lunes, día 13, la Junta Directiva comenzada el día 7... Mañana domingo, por la mañana, se jugarán en el Stadium «Víctor Muñoz», en el Vedado, dos juegos del Campeonato de la Liga Intercolegial, jugando en el primer turno, Academia García y Academia Nacional; en el segundo, Escuela 39 y Escuela 109... El alto mando de la Juventud Asturiana, parece que va a hacer «algo» en su equipo de futbol, en la reunión que celebrará el lunes... En el Stadium Universitario jugarán los equipos de la Serie B, jugando a primera hora Universidad y Luyanó F. B. C. y en segundo término, Onital y Betancourt. El Luyanó Athletic Club ofrecerá esta noche, en sus salones sociales de Municipio y Rosa Enríquez, una fiesta bailable en honor de sus atletas... El jueves se batió un record en el campo deportivo de la Beneficencia: Fué el primer día en que en una fiesta benéfica, se le dió al público, todo lo que se le había anunciado... Pablito Menéndez asegura que le ganará la protesta a Ignacio Montalvo... Manolo García, el Auxiliar de la Federación de Futbol de la Habana está desempeñando el rol de crítico balompédico en la revista «Futbol», y está empeñado en divulgar la parte técnica del juego... Ha sido muy plausible la decisión adoptada por el Alto mando de la Juventud Asturiana, sobre la renuncia que presentará su entrenador Fernando Rodríguez.

Ha sido ya determinado el programa que habrá de ofrecerse el próximo martes por la noche, en el Campo de deportes de la Beneficencia. Se darán tres partidos y en todos ellos habrá lucha intensa.

El programa que se dará es el siguiente:

8:30: Jovellanos Vs. Unión 50.
9:45: Habana Vs. Güines.
10:55: Concepción Arenal Vs. Academia Soto.

El primero de estos partidos es el suspendido el día 10 de febrero a causa de haberse presentado en esa ocasión un encuentro entre la Selección de la Liga Intercolegial y otra de la Serie B.

Este programa tiene además la importancia de que Soto y Unión 50 figuran en el mismo. El Soto tiene la posibilidad de empatar nuevamente en el lugar de honor con los líderes, pero como éstos juegan la misma noche tienen igualmente chance de seguir con ventaja.

Los dos mejores conjuntos de la Liga Intercolegial se han venido entrenando con cuidado y no cabe la menor duda de que ofrecer batallas sensacionales el martes por la noche que serán inolvidables.

Se espera por tanto una gran concurrencia en la Beneficencia esa noche.

SERGIO BUSTAMANTE Y GUILLERMO BARRIOS EN LA PELEA ESTELAR DE ESTA NOCHE EN EL RING DE LA "ARENA CERVEZA CRISTAL"

En el mismo programa, y en el turno semi-final, se ofrecerá el encuentro entre Pedro Poey y Mario Morales, el hermano de Sixtico, que aún no ha perdido una pelea entre «amateurs»

Esta noche se ofrecerá un gran programa de boxeo amateur en el ring de la Arena Cerveza Cristal. Un cartel de trece peleas, en las que vamos a ver casi a una treintena de los más distinguidos boxeadores de los Guantes de Oro.

Se ofrecerán seis peleas grandes, es decir, seis encuentros a la distancia máxima de cinco rounds, pero las dos peleas finales serán las de mayor emoción y las que ellas solas serían atracción para llenar la Arena de la Calzada de Infanta. Ayer hablamos de la pelea de Pedro Poey y Mario Morales y hemos escrito bastante sobre la de Sergio Bustamante contra Guillermo Barrios. Todo lo que pudiéramos agregar, es ya del dominio público. Estos dos encuentros, repetimos, bastarían para animar a los aficionados a preferir ese espectáculo a cualquiera otro de los muchos que se le pueden brindar en la noche de hoy. Difícilmente Pincho podría ofrecer un programa más atractivo que el que brinda hoy a los entusiastas del deporte de la coliflor.

Los otros tres encuentros que se ofrecerán a cinco rounds serán los de Adolfo Espinosa y el español J. Rodríguez Vázquez, que fué el que ocupó el lugar de Mario Baeza, cuando el torneo contra los campeones del Sur de los Estados Unidos. También pelearán Juan Villalba contra Pedro Calderón; Pedro Martínez Vélez contra José Armstrong y Juan Delgado contra Julio Lázaro Díaz, el Campeón de los pesos ligeros completas del Campeonato del año pasado.

Los otros encuentros, siete en total, serán a tres rounds. Miguel Pérez de la Juventud Deportiva del Príncipe, contra Diego Sosa, Juan González, del Centro Gallego, contra Armando Abreu; Sergio Nápoles el chiquillo de «Guarina» frente a Julio Ramos, de la Cuadra de San Juan de Dios; José Menéndez, también de la Cuadra que cuida el profesor Francisco Cascanto, contra Celestino Cepero; René Cantero y Juan Moreno; Raúl Villamia y Baby Cristal y Benigno Acevedo.

Los precios para la velada de puños de esta noche son populares, a pesar de la bondad del programa, Luis Felipe Gutiérrez, ha mantenido los mismos precios de anteriores programas: las sillas de ring a sesenta centavos; las preferencias a cuarenta centavos y los asientos de Grada a diez centavos.

Tenemos la seguridad que esta noche se ha de ver repleta la Arena Cerveza Cristal. El programa, repetimos, es el mejor que se ha presentado en estos últimos tiempos...

FRONTON JAI ALAI

PROGRAMA PARA HOY

PRIMER PARTIDO, a 25 tantos: Guruceaga e Ibarlucea, blancos, contra Ochoa y Aguirre, azules. A sacar, ambos, del cuadro 10.

PRIMERA QUINIELA, a 6 tantos: Emilio, Lorenzo, Ibarlucea III, Pistón, Ugartechea y Elizondo.

SEGUNDO PARTIDO, a 30 tantos: Emilio y Lorenzo blancos, Elizondo y Ugartechea, azules. A sacr, ambos, del cuadro 10.

SEGUNDA QUINIELA, a 6 tantos: Arriola, Irigoyen III, Segundo y Celaya I.

TERCER PARTIDO, a 30 tantos: Segundo y Arriola, blancos, contra Irigoyen III y Celaya I, azules. A sacar, ambos, del cuadro número 10.

RESULTADO DE LA FUNCION DE AYER

Primer Partido

	Tantos
Barinaga y La Paz, blancos	21
Ugalde y Eugenio, azules	17

Ganador: BLANCOS. (50 por ciento) suspendido por indisposición de Barinaga.

Primera Quiniela:
Ganador: CELAYA II.

Segundo Partido

	Tantos
Egozcue y Ecenarro, blancos	25
Celaya II y Uriona, azules	30

Ganador: AZULES.

Segunda Quiniela:
Ganador: ONDARRES.

Tercer Partido

	Tantos
Gutiérrez II y Goitia, blancos	30
Vallejo menor y Ondarrés, azules	28

Ganador: BLANCOS.

Están en forma el Hershey, Teléfonos, Marina y Fortuna para la gran serie

He aquí una histórica fotografía, tomada en el campo de training de los Senadores, mientras Joe Rodrigues presentó a Roberto Ortiz y al venezolano Carrasquel al manager Bucky Harris. En este grupo, hecho especialmente para el DIARIO DE LA MARINA, aparecen Joe, el manager Harris, el dueño del club, Clark Griffith, y los cubanos: Monteagudo, Estalella, Ortiz y Carrasquel.

Se inicia mañana, domingo, la gran lucha en el hermoso Stadium de La Tropical

Los cuatro clubs que inician mañana la gran serie de baseball amateur descansaron ayer tarde, convencidos de que están en forma para romper el fuego en condiciones ventajosas.

El Hershey fué el único que salió al field para practicar, pero, el manager Viego no quiso apurar a sus players, y se limitó a batear en distintas direcciones. En este aspecto, los campeones amateurs lucen en forma y estamos seguros que mañana se harán sentir en el Stadium de La Tropical, bateándole a los pitchers fortunistas en toda clase de batazos.

Viego presentaráa la afición el mismo line-up que conquistó el año pasado el campeonato de la Liga Nacional de Amateurs, con la única excepción de que un outfielder novel, Echevarría, patrullará en el centerfield, ocupando la vacante del sensacional Roberto Ortiz, que ahora alcanza altos honores en el training-campo de los Senadores de Washington. Fleitas, llamado por muchos el mejor catcher amateur de 1938, estará en su posición, con Nápoles, Santa Cruz, González y Quilla Valdés en el infield y Del Sol, Ruiz y Echevarría en los jardines. Es casi seguro que el invencible Natilla Jiménez se encargue del box.

Los otros tres clubs aparecerán igualmente formidables a los ojos de los fans; todo como consecuencia al elemento que han agregado a sus squads y a las magníficas prácticas que han hecho.

El Teléfonos se propone romper con la Marina, empleando a Juanito Domínguez en el box y si el veterano hurler falla, entonces su puesto será ocupado por García, que ha logrado desarrollar una buena curva para abajo. El Fortuna— según Cordeiro— sorprenderá a todos los que no lo tomen en seria consideración, no teniendo nada de particular que empiece por vencer el Hershey en el choque de apertura, y la Marina, que pudiera ser el campeón amateur de este año, colocará en el terreno el mejor team que ha defendido la bandera naval en muchos años.

Los pitchers oficiales para el primer programa se darán a conocer mañana. Hoy solo podemos agregar que el primer choque comenzará a las dos menos cuarto, colocando al Hershey y al Fortuna frente a frente. Teléfonos y Marina jugarán después. La entrada valerá 20 centavos.

En los stands habrá, durante los choques anunciados, una fuerte delegación de los cadetes de la Riverside Military Academy, que llegan hoy a la ciudad, y que asistirán al hermoso show que se prepara, invitados especialmente por la Dirección General de Deportes.

SIGUE EL BASKET BALL EN EL FLOOR DEL GRAN COLEGIO LA SALLE

Los jóvenes estudiantes del plantel demuestran su clase ante sus pequeños compañeros

Sigue desenvolviéndose con gran entusiasmo, la justa interna de basketball del colegio de La Salle. Ayer, en horas de la mañana, se llevó a efecto otro doble juego, en los cuales los chiquillos demostraron poseer clase y condiciones, para llegar a hacerse sentir en las próximas contiendas colegiales, suficientes. En el primer juego, los Amarillos que capitanea Raúl García Ordóñez, no tuvieron grandes inconvenientes en anexarse un triunfo sobre los Anaranjados, apoyados en la buena labor de García Ordóñez y Pedro Pablo Pujals, un novato de gran porvenir en el deporte... Raúl Ramírez, Portelita y Grave de Peralta, hicieron todo lo posible por evitar la derrota, pero su defensa falló a la hora buena y fué por ahí por donde se les escapó el juego, que los coloca en una posición difícil en el Campeonato.

En el segundo encuentro, los Verdes de Antonio Latour, les arrebataron el invicto a los Rojos, empatando con ellos en el segundo lugar de la justa, ya que los Blancos, el equipo de Galde, se mantiene en el lugar de honor, sin una sola pérdida, en su casilla de derrotas... Causantes de este triunfo verde lo fueron, sin duda, alguna, Latour, Escoto y el pequeño Más, entre los cuales anotaron los goals necesarios para consolidar el triunfo... Por los vencidos son dignos de mención, Boliche Ramírez, Sazki Sorzano y Suárez.

A continuación los scores.

Primer juego. (Menores de catorce años).

AMARILLO

	Fig.	Fog.	FC.
R. Usategui	3	0	1
L. Pérez	2	0	2
P. P. Pujals	4	1	2
C. Collado	0	0	3
R. G. Ordóñez	5	0	3
M. Facio	0	0	0
R. Campos	0	0	0
Totales	14	1	11

ANARANJADO

	Fig.	Fog.	FC.
R. Ramírez	2	0	2
R. Muñecas	1	0	1
F. Grave	3	2	2
C. Portela	2	1	0
P. Sola	1	0	1
O. Ediz	0	0	1
Totales	9	3	7

Resumen:
Amarillo: 8 21 29
Anaranjado: 8 13 21

Segundo juego. (Menores de dieciséis años).

VERDE

	Fig.	Fog.	FC.
A. Latour	3	0	2
U. Marcos	1	3	0
R. Celaya	1	0	4
J. L. Más	5	0	0
A. Escoto	1	0	0
J. Viadero	0	0	0
Totales	11	3	7

ROJO

	Fig.	Fog.	FC.
G. Suárez	3	2	1
L. García	2	3	2
M. Capote	0	0	0
L. Sorzano	1	0	0
F. Ramírez	2	0	1
J. Pellón	0	0	3
R. Monchy	0	0	0
Totales	8	5	7

Resumen:
Verde: 11 14 25
Rojo: 8 13 21

Referee: Ignacio Castañeda. Umpire: Juan Camacho. Anotador: G. Smith. Time-keeper: Hermano Adalberto.

AMATEURS ACES Por DAN

—El All-Stars colegial.
—Y el de los seniors.
—La pelota de los amateurs.

Todavía no ha sido dado a conocer el ALL-STARS de basketball de la Liga Intercolegial, pero, creemos que los peritos no se equivocarán si escogen a Ignacio Castañeda, de La Salle, y Cardet, de Belén, para los puestos de forwards, con Enrique Camps, de los Escolapios, en el tercer y Carreño, de Belén y Roberto Smith, de La Salle, como guards... Estos cinco muchachos ofrecieron una brillante demostración durante la temporada, demostrando amplia clase... Camps, Castañeda y Carreño, son candidatos, también, para el título del mejor basketbolista intercolegial de la temporada... El Almendares Riverside Yacht Club, celebrará hoy por la tarde un almuerzo en los jardines del club, para iniciar el período de inscripción de socios de la entidad...

Mañana por la tarde se efectuará en el Stadium de La Tropical el hermoso field day preparado por los alumnos del Instituto Edison, y, por ahí viene la fiesta anual del colegio «La Inmaculada», que rompe todos los records conocidos... Las chicas de Canosa —dicho sea de paso— efectuaron sus eliminaciones hoy a las dos de la tarde, en el Stadium Tropicalino... Mañana, también en La Tropical, pero, en horas de la tarde, comenzará la gran serie cuadrangular de baseball amateur en la que participan los fuertes teams del Hershey, Fortuna, Teléfonos y Marina.. El primer juego se dará a las dos menos cuarto y la entrada solo costará 20 centavos.. Los cuatro clubs han hecho prácticas formidables y podemos garantizar que brindarán al público una gran lucha basebolera... No falte usted!!!... Así conocerá desde temprano el calibre de sus favoritos para la temporada de pelota.

En los primeros días de la entrante semana se reunirán los miembros del Tribunal seleccionador del ALL-STAR team de basket de la Unión Atlética de Amateurs, para escoger los héroes del team «Todos Estrellas» del senior... Hasta ahora, los nombres de Armando Cuervo y Pepe Menéndez, como forwards y Menda Cancio Bello, como center, parecen asegurados, pero los críticos tienen una duda terrible respecto a los guards... Jerry Corrales, la estrellita del Fortuna, tiene muchos votos... Lo mismo que Pitty García, el veterano azul, que ha jugado una gran campaña... Se habla de Lavernia, como guard. Pero, tenemos la impresión de que el sensacional camagüeyano jugó muy poco en ese puesto, aunque la verdad es que luce más guard que forward.. Otros nombres que se mencionan son los del Mulo Rodríguez, del Fortuna; Carlos Duquesne, de la Universidad y Jarro, del Hispano... Guabela es un cinch para la mención de honor y se le cita con frecuencia entre los candidatos al segundo team.. Así jugó el veterano en su vigésima segunda temporada!!!

El match de los asesores y referees será, definitivamente, el domingo 19 en horas de la mañana, en el Palacio de los Deportes... Los referees han decidido reforzarse y han anunciado su interés en vestir a Héctor Muñoz, que abandonó la lucha activa del deporte la otra noche, como quien dice... Los asesores están esperando algunos nombramientos imprevistos de un momento a otro... Los referees practicaron ayer en el floor del VTC y parecían interesados en la defensa por Zonas... Los asesores piensan defenderse con Manolo de la Reguera, Ricardo Morales, Jorge Cancio, Julito Fernández, Pedro Galiana, Walter Fernández, Chano Sampedro, Fernando del Castillo, y otros más... Los referees tienen en su roster a Cappy Campuzano, Raúl Argüeles, Canosa, el Sereno Fernández, Bernardino Rodríguez, Miguelito Iribarren, Isidro Ruiz, etc... etc.. Se recuerda una vez más que el choque será a PUERTAS CERRADAS.. Solo se extenderán pequeñas invitaciones a los íntimos de los contendientes...

Las muchachas del team de basket de La Milagrosa sufrieron el sábado último un percance inesperado que, afortunadamente no tuvo fatales consecuencias... Dirigiéndose al Central Alava, donde tenían un juego concertado con el team de ese central, se volcaron en la guagua donde viajaban, escapándose milagrosamente de la muerte.. Pilo Pardiñas sufrió lesiones de consideración en la mano, y se teme que no pueda jugar en algún tiempo... El Deportivo de Cárdenas ha organizado un concurso de popularidad entre sus atletas, y Antonio María Pérez, del team de basketball, figura en el lugar de honor...

El campeonato de baseball de la Liga Nacional de Amateurs tendrá este año cerca de 20 contendientes.. A más de los clubs que intervinieron en la jornada del año pasado, aparecerán en la justa el Círculo de Artesanos, Loma Tennis Club, Artemisa y otros más para proporcionar al circuito el entry más grande de su historia.. El campeonato comprenderá cuatro provincias: Pinar del Río, Habana, Matanzas y Santa Clara y se jugará en nueve terrenos distintos.. Más de 200 players trabajarán en la season y habrá que combinar un schedule de interés, a fin de que los fanáticos puedan presenciar magníficos choques todas las semanas.. El lema resurge glorioso con un team que gustará a todos los fanáticos.. El Círculo de Artesanos dice que será contendiente.. Y el Artemisa habla de derrotar al Hershey, a la Marina y a otros teams para ocupar el lugar de honor.. En cada lineup habrá players de altura y abundará la clase.. La season comenzará el segundo domingo del mes de Abril.

SIXTICO MORALES QUIERE PELEAR EN OPCION A LA FAJA

Ha lanzado un reto a Coego y espera que le habrán de dar una oportunidad

Dos días después de haber obtenido su brillante victoria sobre el Campeón de los pesos ligeros de España (José Micó), se presentó en las oficinas de la Asesoría de Boxeo, Sixtico Morales Martínez, para hacer un reto oficial a Joe Coego, el Campeón de los pesos ligeros de Cuba. Y por si han olvidado su record, que es el más formidable argumento que presenta para que se le pongan trabas en sus aspiraciones, ofreció el siguiente documento que viene al fiel con su hoja de servicios que está archivada en las oficinas de la Asesoría de Boxeo.

Sixtico Morales se inscribió en la Comisión Nacional de Boxeo hace diez años, el día 8 de junio de 1929, cuando tenía diez y siete años y pesaba sólo 109 libras.

Tiene un total de 32 peleas, exceptuando la última con Micó, de las cuales ganó diez y nueve, siete de ellas por la vía del knock-out, seis fueron tablas y las otras siete las perdió.

Los boxeadores más distinguidos a quienes Sixtico Morales le ganó, han sido Marzo Fernández cuando le decían «White Chocolate», porque estaba en el apogeo de sus facultades; Marinito Díaz, Valentín Miró, español; Enrique Quintana, Mario Hernández y Ramón Molina.

Sixtico estaba en su retiro de Manzanillo. Se le suponía ya ido del boxeo. Pero de buenas a primeras hizo su anuncio de que estaba bueno para pelear, y se le designó contrario de Micó, que tenía en perspectiva una match contra Joe Coego, y en este encuentro sorprendió a la cátedra, peleando mejor que nunca lo hizo, y la mejor demostración de su actual buena forma, es que se encuentra ahora dificultad para poderlo matchear con los otros pugilistas de su peso...

ENTREGAN MAÑANA LOS PREMIOS DEL HAND BALL DEL CAMPEONATO PLAYERO

Mañana domingo, por la tarde serán entregados en las oficinas de la Playa de Marianao, los premios correspondientes al último campeonato de hand ball celebrado en ese balneario. Adolfo González, organizador de la competencia, nos pidió ayer que hiciéramos el favor de anunciar la ceremonia, a fin de que no falte ninguno de los ganadores. Los premios se entregarán a las tres de la tarde.

VENCIO MONTAÑEZ POR NOCAUT AYER A JACK KID BERG

El inglesito presentó cerrada lucha durante 4 rounds, pero cayó fulminado en el quinto

NEW YORK, marzo 10. (AP).— Pedro Montañez, dió un buen paso de avance en sus aspiraciones hacia un match con Henry Armstrong, por la corona de los welter weight, esta noche, al derrotar al veterano Jackie Kid Berg, en cinco rounds, en el Hippodrome. La pelea estaba señalada a diez asaltos.

Después de luchar rudamente durante cuatro rounds, que fueron de batalla cerrada, el portorriqueño de 142 libras y media conectó a su rival, que cuenta ya 33 años de edad, con un gancho derecho, a principios del quinto round. Berg, que pesó 146 libras y media, cayó como herido por un rayo. Pero, al conteo de nueve, se repuso y se puso de pie, aunque en tan malas condiciones que el referee Frank Fullam detuvo la pelea.

GANAN LOS BROWNS

St. Louis (AL)	201	010	020	6	10 2
Fila (NL)	000	000	050	5	8 2

Cole, Tost, Moncrief y Glenn, Spindel. Lomas, Burkart, Gross, Dickinson y Atwood, Clark.

SUPERO AMPLIAMENTE EL PELIRROJO DONALD BUDGE A SU CONTRARIO PERRY

NEW YORK, marzo 10. (AP).— Donald Budge, fresco aún de su conquista sobre Ellsworth Vines, abrió su segunda tournée como raquetista profesional, superando ampliamente a Frederick John Perry, 6-1, 6-3, 6-0, en justamente 49 minutos, ante una rugiente multitud de 7.000 fanáticos, en el Madison Square Garden.

Antes del match, Budge fué presentado al público como el «Campeón Profesional del Mundo». Cuando terminó el encuentro no había nadie en la arena dispuesto a refutar la afirmación.

EMILIO JUGARA HOY UN ESTELAR DIFICIL

En su ascensión brillante, Emilio concede esta noche ventaja a Elizondo en la zaga. Su nombre es la atracción suprema del cartel de hoy en el Palacio de los Gritos. Celaya y Uriona ganaron por cinco tantos el segundo de ayer. Entusiasmo

Por ELADIO SECADES

Dividendo para la Empresa del juego grande que está sacando Emilio, es la seguridad de utilizar su nombre en el estelar de esta noche, en la certeza de que se registrará un lleno completo en la vetusta casona de Concordia. La intendencia puede permitirse el lujo de darle un descanso al nombre ilustre y sugestivo del Artífice de Motrico y convertir después en noche de gala cualquier velada ordinaria, con la sola inclusión de la rúbrica del as de la línea delantera. Y esta noche usa a Emilio, que viene de abajo, que constituye la sensación pelotística del año, que ha conseguido dar el difícil salto de la oscuridad a la cima, en un proceso rápido en que la afición ha asistido a la formación de una verdadera estrella de los cuadros de la alegría. Si fuese este el momento indicado para señalar al más destacado de todos los atletas cubanos, necesario sería elegir a Emilio, que representa el caso extraordinario de un jugador humilde de los terceros partidos, que ha sabido imponerse y abrirse paso por el mandato imperioso de su cesta. Emilio ha vencido a casi todos los delanteros de los estelares en parejas, ha lucido asociada su habilidad y su manejo al rifle del prepotente José Luis y como se respira en el ambiente la necesidad de apretarle más, que es elevarle más, hoy Eguiluz no le pone con Ugartechea, ¡sino contra Ugartechea!... Que es una prueba que estando Braciforte en su mejor forma, como en realidad esta, no pueden resistirla muchos delanteros de los registrados en el capítulo de estelaristas del Palacio de los Gritos.

La ascensión de Emilio, a pesar de ser espectacular, por la brevedad del tiempo en que se ha ido desarrollando, responde a una táctica de graduación perfecta y cada peldaño que ha subido, ha sido ganado por su esfuerzo y por sus méritos. Causaba asombro pensar que el muchacho que hace pocas semanas era en el grupo de los últimos partidos un soldadito más, jugase contra una pareja tan fuerte y batalladora como la que forman Tarzán Ibarlucea y Ecenarro. Pues después de ganar de calle aquella contienda, Emilio es objeto del homenaje de ser la atracción suprema de la función de esta noche, jugando un partido más importante todavía Porque tendrá que desenvolverse contra los pelotazos cruzados de Ugartechea, cuyo ataque no facilita con frecuencias las entradas como para que se luzca un rematador cual Emilio. Si Emilio hoy soporta el castigo de Ugartechea, si se hace fuerte en el peloteo y de tanto presionar en él prepara la situación para decidir y hacer su juego bonito y artístico de todos sus últimos partidos habrá que concederle la proximidad de la meta, a donde han podido llegar muy pocos pelotaris cubanos.

Del retiro de Eguiluz—que ha dejado una historia muy grande en el deporte—a este momento, sólo un delantero cubano ha podido afianzarse como jugador de estelares: Andrés. En México el kilométrico jugador criollo salió de los primeros partidos, después de probar en ellos ser ganador consistente, lo trasladó la intendencia a los terceros, donde se veía tan seguro, pegando tan fuerte con el revés y desarrollando tanto, que el público empezaba a pedir que le pusieran estelares, cundo Pistón en una discusión desatada en el cuarto de pelotaris, mientras se hablaba de una estrella que por entonces se creía perjudicada por el intendente, desvió el tema para decirle a éste:

—Aquí hay un pelotari que no sube, porque no le ayudan.

Mencionó a Andrés y tres días después Andrés salía a jugar su primer estelar en México, grupo en el que se sostuvo hasta que fué contratado y traído por la empresa del Frontón Jai Alai. Hace de esto alrededor de cinco años y desde entonces, ningún otro cubano ha podido destacarse como se está destacando Emilio en la actualidad.

Emilio hoy le concede a Elizondo ventaja en la zaga. El va con Lorenzo y el otro con Ugartechea. Lorenzo es el zaguero que anda más cerca del prepotente. Si Joshe Luis estuviera mal, si no hubiera jugado tres o cuatro partidos con todo el rifle en terrible disponibilidad, no podría hablarse de superioridad en la zaga, porque Lorenzo tiene un juego grande y muy uniforme.

En deportes donde hay tantas sorpresas y donde tienen cristalización los acontecimientos menos esperados, suceden cosas como ésta, que asegura para hoy un lleno desbordante en el Palacete de Concordia. Emilio es la atracción suprema de una velada sabatina, convertido en figura del deporte y con una base y un impulso que hacen pensar que en él tendremos los cubanos una acabada estrella de los asaltos. La inclusión de su nombre en el estelar, le sitúa en un primer plano de admiración y de importancia.

Emilio podrá, o no, ganar el segundo partido de esta noche, pero el solo hecho de que salga a jugarlo, significa en su carrera un triunfo asegurado. Y esto es mucho. Esto tiene una significación muy grande en la moral de un atleta...

Egozcue y Ecenarro perdieron en la última decena el estelar de anoche, contra Melin Celaya y Uriona. Este último ha vuelto a gozar de toda su seguridad y ejecuta libremente su estilo, de un andar incansable y de una tenacidad sin límites. Celaya está en el esfuerzo—cuesta arriba—de la penitencia que merece el largo tiempo que se ha pasado sin jugar seguido. Necesita muchos partidos y mucha candela, para acoplarse al ritmo del peloteo. Claro está que saldrá adelante, porque tiene juventud, toque y una afición muy grande. A pesar de haber ganado, todavía no lució Celaya la mitad de lo que tiene que lucir un delantero de sus facultades. Ecenarro peloteó los treinta tantos—como siempre, echando el alma y devolvió en el aire de botecorrido una pelota tan difícil, tan espectacular, tan fuera de lo corriente, que los aplausos del público interrumpieron el peloteo. Pero todavía Eulogio no está bien. Egozcue, su compañero, hizo y deshizo. Jugó tres tres tantos y tres tantos mal, con profusión de cortas y largas. El enigmático milagrero agotó los gestos de adversidad después de todos sus desatinos y no pudo ser, a la larga, el compañero que hoy necesita Ecenarro para no andar de cabeza.

Egozcue y Eulogio se quedaron en 25 tantos.

Barinaga se lastimó la cintura y tuvo que suspender el primer partido. Ugalde y Eugenio tenían 17 tantos, por 21 Barinaga y La Paz.

Ramiro Rodríguez.

Celebra hoy su onomástico Ramiro Rodríguez, el administrador del Frontón Habana-Madrid. Al viejo y buen amigo «Rami» el cronista le envía un fuerte abrazo, demostrativo del afecto sincero que le profesa.

—Mañana continuará el campeonato en la cancha del Cerro. En el mejor partido de la tarde, Sardiñas y Ramos contra Tamalitos y Hevia. Mañana ofreceré el cartel completo. Jan-Cgaatu

SORTEOS BENEFICOS

FIJO
445
CORRIDOS
241 443

ES UNA NECESIDAD IMPERIOSA LA CONSTRUCCION DE LA RUTA DE P. DEL RIO AL PUERTO DE LA COLOMA

(COLUMNA CINCO)

INSPECTORES DE EDUCACION VISITAN EL DISTRITO ESCOLAR DE SAGUA, DONDE ESPERAN AL SECRETARIO F. CONCHESO

MATANCERAS DE LA VIDA NACIONAL

MARY FLOR JORGANES

Completa la trinidad.

Con la bella foto de la gentilísima mademoiselle resumo el trío de las debutantes en ese baile del Liceo del 11 de febrero, en que hizo también su presentación en los salones la hija del Mayor yumurino, la encantadora Panchita Casas Gómez, cuya esfinge honrará bien pronto estas «Matanceras».

Mary Flor con sus hermanas Bertha y Margarita asoman a la vida en una fragante primavera, aureoladas del prestigio de un nombre inmaculado, una elevada posición económica y un caudal de simpatías y de gracias que las harán triunfar entre nuestra juventud y reinar com soberanas.

Con el traje de fantasía que lució en la inolvidable soirée liceísta queda en la galería que prometí después de aquella fiesta, la lozana flor cuyo nombre, el de las reinas de los cielos, tan maravillosamente se completa con su apellido, que es como réplica de toda su fragancia.

Un engagement

Que se formalizará mañana.

Por un apuesto, cumplido, muy distinguido joven de nuestra sociedad, será pedida mañana domingo, en horas de la tarde, la mano de una señorita que recién presentada en sociedad cayó en las redes del amor, cautiva de una ardiente pasión.

Profesional el galán, pertenece a una antigua y conocidísima familia matancera que ha dado a esos salones del Liceo las más esplendentes beldades que por allí han pasado. Muy popular en el querido Club, el incógnito de esta nota disfruta entre nuestra juventud bien de un predicamento y unas simpatías grandísimas.

Cuanto a su elegida, figura romántica de blonda idealidad, es cual la Ofelia de Hamlet, druidesa de fulgurante espiritualidad.

Hija de un acaudalado hombre de negocios de esta plaza, su apellido significa honorabilidad a toda prueba, limpia y recta ejecutoria y solvencia material y moral inigualada.

Con la foto de la linda fiancée, despejaré mañana este interesantísimo on dit...

Magna concentración

De la Juventud Católica.

Con dirección a Placetas, el feudo de los Martínez Fortún, mis excompañeros de aulas en la Universidad de Louisiana, parten mañana domingo en varios ómnibus, con el presidente de esa institución, más de cien asociados que van a representar a esta ciudad en la magna concentración de la Juventud Católica Cubana.

Asistirán a la misma los Prelados de la República, habiendo sido designado para oficiar en la Misa de Comunión el Obispo de Cienfuegos.

En el mitin que se celebrará en el teatro de aquella próspera villa harán uso de la palabra los más notables oradores y de toda la Isla. De San Antonio a Maisí, llegarán mañana a Placetas los miembros de ese Ejército de Cristo que llevan como insignia la Sagrada Cruz coronada de la estrella solitaria.

Para las primeras horas de la madrugada está señalada la salida de los componentes de la Juventud Católica de Matanzas.

El babyto Campuzano

En la Habana.

La nueva que daba ayer de encontrarse delicadito de salud el primogénito de los esposos doctor Eduardo Campuzano y Estela Pérez Salvador, quedó tan confirmada que horas después era llevado hacia la capital para que personalmente pudieran atender los doctores Vilá y Castillo, en cuyas manos está en estos momentos el nieto del comandante Pérez Arocha y mi buena amiga Violeta Salvador.

Complicaciones varias se registraron en la dolencia que padece el simpático chiquillo y en la noche de ayer hubo que hacerle una punción en el oído para aliviarlo de la otitis que era una de las causas que agravaban su estado.

Las noticias recibidas hoy sobre el estado de ese enfermito son más satisfactorias y la tranquilidad comienza a reinar en el hogar del exjefe militar del distrito y su apreciabilísima familia.

En el Tennis

La cita mañana.

Enorme entusiasmo ha despertado entre las damas yumurinas la exhibición que hará en el Club femenino de la playa la señorita Bernent, que como representante de la máquina Singer, la popularísima firma, ha venido a Matanzas con ese solo objeto.

Un espléndido lunch ha sido preparado como obsequio a la concurrencia por la rumbosa empresa, habiendo acordado la Directiva del Tennis que después de tan interesante demostración se baile allí hasta horas de la noche.

Sé de un grupo que se trasladará al Tennis desde por la mañana, porque tiene el propósito también de almorzar allí.

Me cuento entre los del party.

Interesante programa

De una fiesta en «Sauto».

La culta y bella Hortensita Lamar y del Monte, la presidenta de los Amigos de le Cultura Cubana, me envía el programa de la función que tendrá efecto en aquel coliseo, el domingo 19 del corriente, por el cuadro escénico del Círculo de Bellas Artes de la Habana, que tiene como directores escénico y artístico a los señores Pedro Boquet y Roberto Vázquez.

Subirá primero a la escena la obra en tres actos del teatro argentino, original del celebrado autor Alberto Novion, titulado «En un burro tres baturros» y después el chistoso entremés de los hermanos Alvarez Quintero que tiene por título «Noviazgo, boda y divorcio».

Publicare el reparto de esas obras en una de las correspondencias de la semana entrante.

Arturo Daubar

Una ligera mejoría.

Una vez más triunfa la ciencia del doctor Jesús López Luis, en el caso delicadísimo del muy estimado caballero que casi en estado preagónico le fué confiado a su pericia profesional.

Haciendo verdaderos milagros, ensayando los más modernos métodos para combatir el mal terrible que aqueja al señor Daubar, el doctor López Luis logró primero que rebasara de la agonía en que lo recibió y lo ha sostenido, como lo sostiene hoy, con la infinitísima gratitud de sus familiares, que no saben dónde poner el nombre del eminente especialista.

Quiera el cielo que en esa lucha tenaz que sostiene la ciencia con la Parca salga triunfante la primera.

Un amor que muere

Como se marchitan las flores.

Público es ya el rompimiento de las relaciones amorosas de una bellísima señorita de esta sociedad y un cumplido y estimadísimo joven, cuyo idilio, aunque sin sanción oficial todavía, era conocido de todos cuantos frecuentaban nuestros salones.

Hija de gran casa la fiancée, de ilustre y noble apellido y estudiante de nuestra Universidad el galán, muy inteligente, muy simpático.

Todo ha terminado entre esos dos jóvenes.

Puedo asegurarlo así.

En el Casino

Un baile de mamarrachos.

Cierra su temporada carnavalesca la sociedad hispana que preside mi buen y grande amigo Don Eudoro Alba, que si no es duque, tiene principesca prestancia, con una fiesta que por su índola ha de traducirse en uno de los más animados acontecimientos sociales del reinado de Momo.

Con las más estrafalarias indumentarias, con los más originales tocados asistirá hoy al palacete de la calle de Byrne toda esa pleyade de lindas muchachas que en los anteriores bailes lucieran trajes tan artísticos, tan bellos y tan celebrados.

Toca a la orquesta de Aniceto Díaz la ejecución del programa de hoy en el último baile carnavalesco del Casino.

San Eulogio y San Ramiro

La doble festividad de hoy.

Celebran su santo en este día, 11 de marzo, el jefe de despacho de las oficinas de Obras Públicas de este distrito, mi muy querido amigo Eulogio Bello, cumplido y estimadísimo caballero, tan popular y tan arraigado en todos nuestros círculos políticos.

Para Lolo, como familiarmente lo llaman todos, desea el cronista venturas miles.

Es también el onomástico del señor Eulogio González Sizarroa y su simpático hijo Eulogio González Ochantategui, a los que mando un abrazo en estas líneas.

Entre los Ramiros felicitaré a Ramiro Soler Prats, cuyo estado de salud es muy satisfactorio.

Ramiro Fernández, Ramiro Orador y Ramiro Tous.

Tengan todos un feliz día.

En la Colonia Infantil

Gran día hoy.

Con la doctora Catá, que representará a la señora de Mendieta, que por encontrarse indispuesta le será imposible presidir el acto, quedará inaugurado esta tarde el campo de juegos de aquel establecimiento modelo de que es director el doctor Elio Leiva.

Estará presente en ese acto el comandante Julio Argüelles y con él serán asimismo huéspedes de la Atenas otras altas figuras del Gobierno y la sociedad habanera.

Para las doce está fijado el almuerzo con que serán obsequiados los visitantes de la Colonia Infantil en las Alturas de Simpson, que es, según declaración de cuantos allí llegan, la mejor de la Isla por su organización, por su disciplina y su sabio desenvolvimiento.

Otro baile mañana

En el Casino.

Para encanto de la chiquillería, para gloria de la menuda grey, ofrece el domingo a las dos de la tarde el Casino Español un baile infantil que promete ser un verdadero sucess.

Asistirán muchas señoritas luciendo los pintorescos trajes que llevaron a la Gran Feria de Monserrat en el pasado diciembre.

Artamendi, Vallín, Sánchez Gil, Cuorias, he ahí a los héroes de aquella jornada del día 16 de diciembre del pasado año, en que quedaron para siempre reanudadas las fiestas en la cuesta hermosa.

Teresita García Polanco

En sus natales.

Celebra mañana domingo su cumpleaños la delicada y gentil mademoiselle que acaba de regresar con sus padres de Palma Soriano, donde disfruto de una agradable temporada.

No recibirá mañana la señorita García Polanco, porque se propone pasar su día en el más absoluto retraimiento y entre ada a los recuerdos y a las gratas memorias que se trajo de aquella prospera villa.

¿Habrá dejado el corazon en Palma Soriano la ideal Teresita?

Las crónicas confirmaran muy pronto esta indiscreta pregunta.

La señora de Falcon

Nena Otero.

En la mañana de ayer fué operada en la Clínica de Villar, para extraerle la bala que al dispararse un revólver en un establecimiento donde se hallaba de compras se le introdujo en un pie y que hubiera podido tener mayores y más lamentables consecuencias.

Accidente puramente casual, el Buen Hado veló por la existencia de la referida dama, que aunque molesta y reclusa en dicho establecimiento, su estado es satisfactorio y sin gravedad.

La señora de Falcón es hermana política del capitán ayudante de la Jefatura del distrito, Ramón Alvarez.

La última nota

Para decir que entre las infinitas ofrendas florales que le fueron dedicadas al señor José J. Joaristi, fallecido en la Habana en días pasados, cuyo cadáver fué trasladado a Jagüey para recibir allí cristiana sepultura, llamaba la atención el precioso sudario tejido en claveles blancos y dalias moradas, obra incomparable del jardín de Amézaga, el popular y bien reputado botánico.

Cuantos concurrieron al sepelio del finado caballero tuvieron elogios merecidísimos para ese primor artístico que pone el nombre de los artífices matanceros a envidiable altura.

Manolo JARQUIN.

DEL CENTRAL «ANDREITA»

El Club «Stany» de Cienfuegos fué Vencido en Andreita Park

Magnífico resultó ej luego celebrado en los terrenos de «Andreita Park» el domingo 26 último.

Fueron contendientes el afamado club cienfueguero «La Sasa Stany» y nuestro club «Llave».

El juego dió comienzo a las dos de la tarde, ante un enorme gentío como se recuerda pocas veces y en el cual reinó el más completo entusiasmo.

Terminó con la anotación de 6 por 5, a favor de nuestro popular club «Llave», que dicho sea de paso jugó como se necesitaba para triunfar sobre un club como el «Stany», es uno de los mejores de la provincia.

Los cienfuegueros se portaron brillantemente, mereciendo los parabienes de nuestro público.

Mencionamos especialmente por los nuestros al «pinto» Garmendia, por lo oportuno que defendió el jardín izquierdo; y para Carlitos, que pitcheó una gran pelota, dominando muy oportunamente a los mejores «sluggers» del «Stany».

Martín Dihigo, el as del profesionalismo cubano, también nos honró con su visita, actuando de «Umpire» de bases en todo el juego, y contribuyendo así con su presencia al mejor desenvolvimiento y normalización del juego.

Por ello están de plácemes nuestro inteligente manager Alfredo Vega así como Laureano, que actuó de capitán contribuyendo al éxito.

Isidoro Coto

Recientemente estuvo de días un estimado y distinguido amigo.

Se trata del activo e inteligente joven Sr. Isidoro Coto, hijo del viejo agente de ventas del DIARIO DE LA MARINA en Cruces, Sr. Ceferino Coto.

Recibió gran número de felicitaciones de sus amistades.

El Baile de Fin de Zafra

Se celebrará el día 1 de Abril próximo, en la residencia del Sr. Gumersindo Taboada, al igual que en años anteriores.

Esta fiesta promete ser grandiosa, quedan invitados por encargo especial, todos los que en otras ocasiones asistieron y los que no lo han hecho aún.

El Premio Gordo

Nuevamente han caído en este Central, varias fracciones del primer premio del sorteo celebrado el 1o de Marzo resultando agraciados elementos pobres.

La Nota Final

Para informar que ya se encuentra entre nosotros, repuesto de las graves dolencias que le aquejaron, el estimado amigo Sr. Miguel Reyes Alma.

Llegue hasta él, nuestro saludo.

Julio PEREZ,
Corresponsal

Alumnas del «Colegio Lestonnac», de Florida, Camagüe y, dirigido por las religiosas de la Compañía de María, que interpretaron el drama «Fabolla» en la velada a be neficio de la catequesis de la población el pasado 19 de Febrero. Arriba: de izquierda a derecha: Antonia Gar cía, Teresa Otaola, América Pérez, María Antonia Gómez, Zoraida Gálvez. Abajo: Dulce María Novoa y Ca ridad Magadán.

Almuerzo con que la Directiva de los Caballeros Católic os de Caibarién festejó su toma de posesión el domingo.

EL DIA DEL PERIODISTA DE SANCTI SPIRITUS CELEBRADO CON ACTOS DE TRASCENDENCIA

Declarado día de fiesta y sesión extraordinaria de ese Ayuntamiento. Varios discursos magníficos. Festejado el 105 aniversario del diario «El Fénix», que aún se edita

Casa erigida de su peculio particular por el señor Angel Machado Palomino, con destino a Escuela Cívico Militar, en su hermosa finca «El Edén», término de Sancti Spíritus.

Si Día del Periodista

El día 3 se celebró en nuestra ciudad con motivo de cumplirse el 105 aniversario del establecimiento de la imprenta y de la fundación del periódico «El Fénix, del cual es actualmente Director el joven periodista señor José D. Taboada y González. Con tal motivo fué declarado dicho día por nuestro Alcalde fiesta Municipal, llevándose a cabo una sesión especial y pública a las ocho y media de la noche en el salón del Ayuntamiento, de acuerdo con el programa de la Delegación de la Prensa de Cuba en ésta, de la cual es Presidente el joven Procurador Sr. Manuel Modesto Yanes. La sesión especial fué abierta por nuestra Banda Municipal que tan acertadamente dirige el Profesor Sr. Gustavo A. Quirós, ejecutando el Himno Nacional.

El señor Yanes dirigió acto seguido la palabra; y la banda tocó la obertura de Franz Von Suppé «Poeta y Aldeano».

El Dr. Pedro López Dorticós vino desde Cienfuegos a tomar parte en dicho acto, pronunciando un elocuente discurso, que fué muy aplaudido.

Terminó el acto con la marcha «Modesto Morales Díaz», ejecutada por la propia banda.

Una distinguida y selecta concurrencia se dió cita con ese motivo en los salones de nuestro Municipio.

Próxima Boda

Se está corriendo el expediente para la boda de la graciosa y estimada señorita Esperanza Madrigal Neira y el joven Sr. Antonio Loinaz del Castillo.

Boda que se efectuará en la segunda quincena de este mes.

Una Exposición

En la Cámara de Comercio de esta ciudad de la cual es digno Presidente el batallador espirituano Sr. Lázaro Lahera y Pérez se llevó a cabo el día 3 una exposición de pintura de artistas locales bajo los auspicios de la Institución Pro-Cultura, asistiendo a la misma en representación del señor Secretario de Educación, Dr. Fernández Concheso, el Dr. Medardo Vitier y su distinguida esposa y el Dr Antolín García en unión de su señora.

El desfile fué constante y el Dr. Vitier pronunció un brillantísimo discurso alusivo al acto.

Restablecida

Se encuentra ya restablecida de la dolencia que la tenía en cama la distinguida y respetable señora Amelia Pérez viuda de Frenes. Su asistencia estuvo a cargo del Dr. Antonio de F. Santiesteban.

Baile en el Tennis

La Directiva de está simpática institución que se levanta en la preciosa quinta de «El Acueducto», y a las márgenes del Yayabo, ha acordado la celebración de una gran baile de sala en la noche del Sábado de Gloria.

Baile que resultará muy lucido, como todos los que suelen celebrarse en esa institución.

Procesada

Por auto dictado por el Sr. Juez de Instrucción de este Partido, ha sido procesada y señalándosele fianza, para poder gozar de libertad, a la señora Eulalia Rodríguez y Rodríguez, autora de las gravísimas heridas inferidas al joven comerciante del vecino pueblo de Zaza del Medio, señor Manuel Caveda y Amor, recluído en la clínica «Los Angeles».

En la finca «El Edén»

El día 24 Febrero y en conmemoración a tan gloriosa fecha, en la hermosa y rica finca «El Edén», ubicada en nuestro término municipal, y que es propiedad del activo hombre de negocios señor Angel Machado y Palomino, fué construida con su peculio particular una Casa Escuela Cívico-Militar.

A la inauguración asistió una nutrida concurrencia de vecinos que fueron espléndidamente obsequiados por el Sr. Machado Palomino, pronunciándose discursos alusivos a tan hermoso acto.

Ahora se espera que el pundonoroso teniente coronel Sr. Abelardo Gómez y Gómez, Jefe del regimiento «Leoncio Vidal», de nuestro provincia, que tiene su sede en el campamento «General Monteagudo», nombre el sargento Cívico Militar que atenderá dicha escuela en tan importante zona.

Actos como el realizado por el señor Machado Palomino merecen ser imitados.

Serra CARBONELL,
Corresponsal

LA RUTA A LA COLOMA ABRE NUEVAS PERSPECTIVAS A LAS INDUSTRIAS ALLI RADICADAS

Con el crédito concedido de diez mil pesos y lo que se recaude en los distintos actos públicos organizados, se espera llevar a cabo esa importante obra en la provincia

PINAR DEL RIO, marzo 9. DIARIO. Habana.—Con entusiasmo inusitado viene laborando el Jefe Militar de la provincia, teniente coronel Manuel Benítez Valdés, en unión del Alcalde Municipal, señor Agapito Guerra Gálvez; del presidente de la Junta de Educación, doctor Carlos Hernández Mendoza; del director de la sociedad «Liceo», doctor Arturo de la Torre y de los señores propietarios: Francisco Canosa Crespo, Armando Aguilar, José Rodríguez y otros, por que lo antes posible quede terminada la reconstrucción de la importante y necesaria carretera que une a esta capital con el vecino puerto de La Coloma, zona marítima de gran valor por cuanto en ella tenemos industrias de conservas de langostas que son importadas al extranjero y de esponja, donde libran el sustento diario cientos de padres de familias.

Además, la necesidad de esa ruta queda bien definida si se tiene en cuenta que en ella radican el campo de tiro del Ejército Constitucional, la granja escuela «Tranquilino Sandalio de Noda» y famosas fincas tabacaleras y ganaderas, dejando para último extremo la playa de «Las Canas», para probar así que si ésto no fuera causa bastante poderosa para que los pinareños desearan la reparación de la mencionada carretera, bastarían las otras a obligar a todos en el empeño plausible que han emprendido el Coronel Benítez y los anteriormente citados señores Aguilar, de la Torre, Hernández, etc.

Con los diez mil pesos concedidos por el Presidente de la República a gestiones reiteradas de nuestro jefe militar y del propio Jefe del Ejército Coronel Batista, y con el producto que se obtenga de los distintos actos públicos que ya se están organizando en pro de esa carretera, seguramente que habrá de lograrse la total reconstrucción de los veinticuatro kilómetros que nos separan de esta ciudad al vecino puerto.

Interesantes reuniones

Casi diariamente durante toda la actual semana, se han estado reuniendo el Coronel Benítez y los demás comisionados encargados de las obras de la carretera de La Coloma, tratando ampliamente de los menores detalles en relación con la hermosa empresa que se han propuesto llevar a cabo con el concurso generoso y entusiasta de todo el pueblo de Pinar del Río.

Podemos afirmar que durante la última entrevista celebrada en el despacho particular del doctor Carlos Hernández, se acordó iniciar inmediatamente los trabajos citados, esperándose que esto suceda el próximo lunes sin falta, pues es propósito firme de los comisionados darle el mayor impulso posible a la obra.

Los trabajos se harán por administración y el comité encargado de los mismos velarán estrictamente porque la más insignificante cantidad de dinero se invierta con absoluto provecho y la mayor economía.

Cientos de obreros que actualmente se hallan en difícil situación económica por la carencia total de trabajo, tendrán la magnífica oportunidad de ganarse el pan de los suyos en estas obras que son posibles gracias a la tenacidad regionalista del Coronel Benítez, de los hombres que con él cooperan y del pueblo pinareño que tan generosamente ha sabido corresponder al llamamiento que se le ha hecho en este sentido.

Se mejorarán «Las Canas»

A propósito de todo esto, llegan informes hasta nosotros de fuentes bien enteradas que inmeditamente se llevarán a cabo también obras de mejoramiento en la playa de «Las Canas», consistiendo éstas en la construcción de una calle principal y un total desmonte de los árboles a su alrededor.

También los propietarios de nuestra vecina playa construirán un magnífico pozo artesiano para dotar de agua potable a todos los edificios allí existentes y se realizarán el esfuerzo necesario para establecer una potente dínamo eléctrica para el servicio público y de los temporadistas.

Los vueltabajeros contaremos bien pronto con una playa confortable y provista de todos los beneficios necesarios, permitiendo así que nuestras familias no se vean en la necesidad de alejarse de sus predios cada vez que la temporada de verano se inicie.

Guillermo RODRIGUEZ.

DE SANTA LUCIA

La Zafra

El central ha normalizado su molienda durante la semana que está pasando en los momentos que escribimos: Marzo 5. Hasta esta fecha a las seis de la mañana, la situación de la zafra era la siguiente:

Arrobas de caña molida . .	8.379.200
Sacos elaborados	12.598
Miel producida, galones . .	107.700
Sacarosa por 100 en la caña	14.18

Festival en Fray Benito

Tenemos a la vista un programa de las fiestas que con motivo de la patrona de Fray Benito, Santa Florentina, se han de celebrar en el vecino poblado. El programa es variado y hay para todos. Habrá también distintos actos religiosos entre ellos la procesión, patrocinada por el padre Constancia.

Las fiestas darán comienzo el día 12 y terminarán el 14

Viajeros

Y de Gibara hemos tenido el gusto de saludar al Jefe local de Sanidad, Dr. Washington Rosell, a quien acompañan el Dr. Erasmo Beltrán Ulloa, Veterinario Municipal y los señores Pascual Vilar Ruiz y Narciso Graña.

Reiterámosle nuestro saludo.

El Tiempo

Segdimos bajo los efectos de una seca cuyos daños en todos sentidos, son incalculables. Durante la semana se ha sentido en toda la comarca un fuerte brisote que aumenta considerablemente los efectos de la falta de lluvia.

Sin embargo para las labores de la zafra no es perjudicial, por cuanto ha elevado el porcentaje de azúcar en la caña.

CAMPO,
Corresponsal.

SE RECABA CON URGENCIA LA SOLUCION DEL PROBLEMA DEL AGUA EN LA CIUDAD PINAREÑA

Encarcelados los presuntos autores de un asalto, donde resultó herido un vendedor. Con una llave inglesa, hirió grave a un vecino. Más veteranos contra el Dr. Torriente

PINAR DEL RIO

HACEN PUBLICA PROTESTA

PINAR DEL RIO, marzo 10. DIARIO. Habana.—El capitán Cesáreo García. Presidente del Centro de Veteranos de esta ciudad, y el Coronel Francisco Aguilar, Delegado del Consejo Nacional, en nombre de sus compañeros, acaban de hacer pública protesta de la actitud asumida por el Coronel Cosme de la Torriente, estimando que los actuales poderes del Estado están suficientemente capacitados e inspirados en los mejores deseos para resolver patrióticamente todos los problemas nacionales. **Guillermo Rodríguez,** Corresponsal.

LA ASAMBLEA DE LA CAMARA DE COMERCIO

PINAR DEL RIO, marzo 10. DIARIO. Habana. En la magna Asamblea celebrada anoche por la Cámara de Comercio y representaciones de las fuerzas vivas, acordaron dirigir una exposición al Presidente de la República y al Secretario de O. P. recabando de los mismos la solución del problema del agua, por el cual se ha visto la ciudad sin carne.

—El Alcalde de Consolación del Norte, se encuentra en esta capital, para gestionar con el Jefe del Distrito Militar su cooperación a fin de que continúen los trabajos de la carretera entre el citado pueblo y San Vicente, que al ser paralizadas sufrirán perjuicios en la época de lluvias. **Guillermo Rodríguez,** Corresponsal.

NO COMENZARON LOS TRABAJOS ANUNCIADOS

VIÑALES, marzo 10. DIARIO. Habana.—Los trabajos de reconstrucción de la calle principal anunciados para el pasado lunes, no han comenzado todavía, a pesar de la orden existente en el Departamento de Obras Públicas, en tal sentido. Coméntase esto desfavorablemente. **Blanes.** Corresponsal.

MATANZAS

HERIDO GRAVE EN UNA REYERTA

MATANZAS, marzo 10. DIARIO. Habana.—En el Centro de Socorros fué asistido hoy, Mario Rodríguez Cuevas, de 26 años, y vecino de Independencia 175, de una herida grave en la región frontal con fractura de la lámina externa, la que le ocasionó Juan Milián, vecino de Mena, al agredirlo con una llave inglesa durante una reyerta.

También fueron asistidos en dicho Centro, el menor de seis años, Sixto Bolaños, vecino del Naranjal, de una herida contusa en el antebrazo izquierdo, con una grave fractura, las que se ocasionó al caerse; y Jesús Acosta, de 30 años, vecino de la finca «Cotorra» en Ceiba Mocha, de una herida en la región rotuliana derecha, la que se produjo con un machete en el trabajo que estaba realizando. **Lovio.** Corresponsal.

SANTA CLARA

SENTIDO FALLECIMIENTO

ESPERANZA, marzo 10. DIARIO Habana.—Ha causado general sentimiento la muerte de Don Joaquín Carreras Piñeiro, ocurrida al mediodía de hoy. El finado pertenecía a una de las más antiguas y distinguidas familias de este término, y era hermano del señor Juan Carreras, viejo Agente del DIARIO DE LA MARINA, al que enviamos nuestro más sentido pésame, que hacemos extensivo a todos sus familiares.

Mañana se efectuará el sepelio del señor Carreras Piñeiro. **M. Rodríguez.** Corresponsal.

VISITANDO EL DISTRITO ESCOLAR

SAGUA LA GRANDE, marzo 10. DIARIO. Habana.—El doctor Cesar A. Guzmán, Superintendente provincial de Escuelas; el Inspector provincial doctor Regino Fariñas, y el señor Atilano Díaz Rojas, alto empleado de la Secretaría de Educación, están visitando este Distrito Escolar que lleno de esperanza y pensando no en una promesa, sino en una realidad espera la llegada del Secretario del Ramo, el domingo, quien ha ofrecido dotar a Sagua de un Centro Escolar.

—Tenemos entendido que los trabajos que se realizan en al carretera de Santa Clara a Sagua, serán hasta Hatillo o un kilómetro más, dejando paralizada dicha obra. Esperamos la actuación de los congresistas sagüeros para luchar por su terminación. **Isoba.** Corresponsal.

CAMAGUEY

NO TRASLADAN EL MATADERO DE CAMAGUEY

CAMAGUEY, marzo 10. DIARIO Habana.—Los propietarios del matadero de esta ciudad me ruegan desmienta los rumores de que dicha industria se traslade fuera de Cuba, pues tanto ellos como los obreros, con el apoyo del Gobierno, están obligados a obviar las dificultades que puedan afrontar.

—Continúa el serio problema creado por el Ayuntamiento con las resantías decretadas por el Alcalde Municipal interino, agravándose aún más con la solicitud de ampliación de licencia hecha por el Mayor en propiedad, que se encuentra ausente en esa Capital.

—Ha acordado el Rotary Club dirigirse al Secretario de Justicia pidiéndole que sean remitidos al Juzgado Municipal de ésta, los libros suficientes para las inscripciones de nacimientos.

—Ha sido repuesto en su cargo de Tesorero de la Zona Fiscal el señor Alberto Salvador Bonet, al comprobarse por el expediente que se instruyó que todos sus departamentos funcionaban en perfectas condiciones.

—Han sido asistidos en el Hospital de Emergencias el menor Rafael Ruball Marrero, de lesiones graves; la menor Virginia Ramos, de lesiones leves, ocasionadas las de esta última por la bicicleta que montaba el menor.

Hernández, Corresponsal.

ORIENTE

CONDUCIDOS A LA CARCEL

CHAPARRA, marzo 10. DIARIO. Habana.—Fueron detenidos y conducidos a la Cárcel, Recaredo Ferrer Padierne y Ricardo Gregori, apodado «Coco», vecinos de ésta, presuntos autores de la agresión al vendedor de naranjas Calixto Peña, que resultó herido de un balazo cuando iba para su casa en la madrugada del martes. **Urrutia.** Corresponsal.

DESDE ENCRUCIJADA

Fiesta en la Escuela de Kindergarten

El viernes tuvo efecto en el local de la Escuela de Kindergarten situada en la calle de Céspedes de esta villa, de la que es directora la joven señora María Luisa Suárez de Mendieta y su auxiliar Ismelia Abreu Siverio, una animada fiesta para celebrar la «Semana del Carnaval», en la que se dieron cita todos los pequeñuelos que a la misma asisten en calidad de alumnos, reflejándose en sus rostros la alegría que dicho acto les causaba y el ruido de los pitos, cascabeles y demás objetos que allí fueron llevados para más animación de los reunidos.

Seguidamente doy una relación de todos los menores asistentes y sus trajes, pidiendo disculpa por las omisiones en que pueda incurrir: Josefita Nornielle, de Muñeca; María del Carmen Valls, dama antigua; Liduvina Toriza, sevillana; Angel Vinagéras, rumbero; Aramis Espinosa, rumbero; Esteban Betancourt, payaso; Rosita Jiménez, china; Silvia Rodríguez tmuñeca; Abel Mildestein, payaso; Macucha Jiménez, aldeana; Teresita Rodríguez, dama antigda; Ramón Sosa, gitano; Migdalia Vega, muñeca; Amelia Pentón, gitanaá Agustina Jiménez, cascabel; Siomara Jiménez, colombina; Daniel Enriquez, apache; Carlos García, apache; Alejandrina Borges, dama antigua; Clara Luz González, noche nevada; Pepín y Mario Artimes, payasos; Rafaelito Sánchez, payaso; Eduardo Pérez, pierrot; Juanita Lima, china; Irene Lima, girasol; Amelia Pentón, curra; Claudina Valdés, edad media; Marta Oliva, muñeca; Brunilda Arboláez, aldeana; Elsa Arboláez, colombina; Lauira Armenteros, payaso; Israel Moret y Goyo Bequet, payasos; José Arcadio, guajiro; Amable Toriza, rumbero; Reina Ramos, muñeca; Jesús Trujillo, Chang-Li Pó; José Gómez, soldado; Juan B. Alvarez, pierrot; Hortensia Jiménez, marinero; Adolfo Jiménez, cascabel; Teresita García, flor; Viola Ruiz, maja; Eva Jova, de María la O; y Manolito Rodríguez, pierrot.

Hubo bailes, rumbas, tangos, etc., y varios coros que integraron los siguientes niños: «Los Chinitos», Juanita Lima, Rosita Jiménez y Jesús Trujillo: «Mazurca» Alejandría Borges, María del Carmen Valls, Teresita Rodríguez y Claudina Valdés; «El Campesino», cantado por la niña Juanita Lima y acompañado por los niños Claudina Valdés, José Arcadio García y Amable Toriza.

Un selecto grupo de damas y caballeros asistió a tan interesante festival.

La culta y atenta Directora del aula Sra. Suárez de Mendieta y su auxiliar Ismelia Abreu, prodigaron en grado sumo sus atenciones a los asistentes, que salieron agradecidos, en particular por el reparto a los pequeños y un exquisito ponche a los mayores. Esperamos que estas fiestas se sucedan para aliciente y expansión de los educandos, enviando mi felicitación a los iniciadores de la misma.

Los Caballeros Católicos.

El pasado 24 de Febrero tomó posesión la nueva Directiva de la Asociación de Caballeros Católicos de Cuba, Unión número 17 de Encrucijada, que regirá sus destinos hasta igual mes del próximo año 1949, formada por los siguientes funcionarios:

Presidente: Antonio Huerta López. Secretario: Santiago Touza Aballe; Tesorero, Victorio García Pérez; Abanderado: Isidro Pérez Cabrisas; Vocales: Gaspar Llera Valle, Juan Martín Crtspo, y Vicente Carreño García. Vocal por derecho propio, por ser Presidente saliente: Pedro Etcheverry Pérez; Conciliario: R. Padre Carlos Madrigal Pentón, Párroco de esta Villa.

A todos ellos envío mi sincera felicitación.

.. .. El CORRESPONSAL..

DE SANTIAGO DE LAS VEGAS

Los Bailes y Paseos de Carnaval del C. I. R.

Cada día que transcurre es mayor el entusiasmo que se nota entre nuestra juventud para los seis grandiosos bailes de Carnaval que ha organizado el Centro de Instrucción y Recreo de esta ciudad por medio de los muchachos de la Sección de Recreo y Adorno, al igual que para los seis paseos que tendrán lugar los mismos sábados que se celebren los bailes en las horas comprendidas de 7 a 10 de la noche.

Las fechas de los bailes serán: sábados 25 de Marzo, 1, 8, 15, 22 y 29 de Abril y todos estarán amenizados por cuatro conjuntos musicales. En el primero de la serie actuarán los Hermanos Castro, Belisario López y la Sonora y la Gloria Matancera. A los paseos asistirán artísticas carrozas de la capital y de los pueblos vecinos.

Daremos mayores detalles de este acontecimiento social en nuestra próxima crónica.

Dr. Antonio Ramírez

Nuestro popular y querido Alcalde Municipal, Dr. Antonio Ramírez Gutiérrez se encuentra muy mejorado, pero aún guardando cama, de una fuerte afección grippal.

Hacemos votos por su total y pronto restablecimiento.

La Feria Teatral de 1939

El Teatro Popular del Centro, perteneciente al C. I. R. se anota nuevos triunfos al exhibir las mejores producciones que se reciben en la Habana. Ahora viene celebrando con gran entusiasmo la «Feria Teatral de 1939» habiéndose seleccionado para ella, las mejores cintas.

El viernes 4 pasará por la pantalla, «El Pilluelo en el Circo», con Tommy Kelly, Ann Gillis, el gordito Spanky Mac Farland y otros así como «El Círculo del Crimen», «Los Exploradores de la Fe», de Allan Lane y Frances Mercer y la variedad musical en español, «Música y Castañuelas». Para el sábado 15 debut de la Compañía de Otero y Pous, donde figuran el gallego Adolfo Otero, el negrito Carlitos Pous, el genial característico Fernando Mendoza y otros. Estrenarán dos obras de actualidad: «Mi Tío de América» y «No me Engañes, Mamy». Para el domingo 12 sesto día de la feria, «El Club de los Milonarios», de Bárbara Stanwyck y Henry Fonda; y «El Valle de los Desalmados», de George O-Brien, completándose el programa con comedias, cartones y el último Noticiario.

Angelita Barbosa.

Esta simpática y buena amiguita, celebra su fiesta de cumpleaños el próximo sábado día 11. Con tal motivo recibirá muchas felicitaciones de sus amistades.

Por anticipado le enviamos nuestro saludo.

Manuel PEREDA,
Corresponsal.

M.E.C.D. 2016

TOMAN AGUAS CONTAMINADAS Y VIVEN EN BARRACONES ANTIHIGIENICOS OBREROS DEL CENTRAL FRANCISCO

HABANERAS

LA MODA ACTUAL

CONJUNTOS DE VERANO

Ensemble de sport que consiste en un vestido de sharkskin celanese blanco, combinado con dos tonos de azul y botones blancos.

FLORES DE LA ESTACION

Los salones de exposición que la Casa Trías posee en la Calle 12, casi esquina a 23, en el Vedado, se ven en estos días repletos de ejemplares preciosos de flores finas de la estación.

Allí se mezclan las orquídeas más bellas con las dalias de colores, **callas, delphinium**, margaritas del Japón, claveles y rosas de todas clases en variedades que llaman mucho la atención.

Por eso esta casa, que se encuentra a la cabeza de los grandes jardines, recibe constantes órdenes para los decorados de bodas, banquetes y fiestas más distinguidos.

NOTAS DE PARIS

Nos hallamos a punto de comenzar el verano. Pronto las primeras jornadas primaverales marcarán, si bien no sensiblemente, una mutación en los atavíos femeninos.

La primavera será una prolongación de muchos vestidos y abrigos de invierno, pues la línea general ha sido adoptada aquí a la llegada de cada correo de afuera.

Los trajes de tarde de la estación próxima seguirán siendo los que vemos actualmente en las tardes de sol esplendente, con sólo algunos detalles más frescos. Por el momento la entrada del blanco quedará reservada para las postrimerías de la primavera, al acercarse el verano. Quizás en los conjuntos deportivos lo veamos en graciosas faldas de jersey que irán acompañadas de **sweater** o blusas, por ejemplo, en rayas azul y blanco, idea lanzada por **Anny Blatt**. El adorno será un cuellito en la blusa con dos botones y un cinturón de cuero azul marino, no muy oscuro, con hebilla forrada del mismo material.

Marcelle Dormoy ha presentado en sus colecciones algo de lo que ya se ve y en breve será aceptado con mayor entusiasmo. Se trata de la combinación de chaqueta amarillo pálido con falda de fantasía azul, que ostenta una especie de salpicado y rayitas en amarillo y verde. El empleo del verde se justifica, además, con la blusa de crépe verde. El sombrero será amarillo también, con una cinta en que se repite el color de la falda. Armonía perfecta en un atavío de **todo andar**, reuniones deportivas, paseos en auto, etc.

Como algunos días en la primavera sorprenden con descensos de temperatura o el sol no alcanza a calentar bien; **Jean Farrell**, firma prestigiosa, en sus modelos manifiesta predilección por uno que quiero describir por lo sencillo y elegante, muy adecuado en estos casos.

Es un vestido sastre de fantasía, ejecutado con **tweed**, una mezcla de azul, blanco y rojo de precioso efecto. Las solapitas altas en ángulo hacen un escote delantero pequeño; las mangas se ciken al brazo y en su montaje no ofrecen abullonados. Los botones son alargados, forrados de cuero rojo y blanco o azul y blanco, motivo que se repite en el borde de la cartera de los dos bolsillos laterales y bordea simplemente la abertura del bolsillo superior. Con una blusita de **twill** y un sombrerito blanco con galones azules, rematados en moño breve, de puntas; guantes blancos, zapatos blancos con puntera y tacones azules, se obtendrá un conjunto encantador y juvenil, tanto que para damas esbeltas es un hallazgo.

Es probable que veamos pronto las aplicaciones de bordado yugoeslavo en muchas combinaciones. En ciertos boleros hicieron una aparición decorativa, original. Presentan la particularidad de repetirse los motivos en la gorrita, a lo largo del delantero del bolero, en el nacimiento de sus mangas y en un cinturón. Para realzar más esos gorritos, a algunos se les añade unos flecos largos y apretados, de manera que se acentúa la gracia. Son recursos que muchos grandes modistos han utilizado con ventaja.

BUENAS COSTUMBRES

Al formarse un cortejo para entrar al templo, debe seguirse el orden de parentesco, por supuesto, detrás de las dos parejas que forman los contrayentes con los padrinos de la ceremonia.

Cuando media un lapso entre la celebración del casamiento civil y el religioso, las relaciones de la pareja no difieren en nada de las sostenidas como novios. Este lapso no pasa de unos cuantos días, una semana a lo sumo, salvo que razones especiales así lo impusieren.

ANHELO

Quisiera de Velázquez la paleta
para copiar tu helénica hermosura,
que tiene de la nieve la blancura
y el aroma sutil de la violeta.

Y quisiera, también, como poeta,
de Quintana tener la galanura,
para expresar con plácida ternura
lo que a mi corazón el celo inquieta.

Y si lograra ser un Praxiteles,
con pétalos en flor de mis vergeles
esculpiría tu busto circasiano.

Y robándole a Verdi su armonía
¡qué canto en tu loor entonaría
para deleite del linaje humano!

Esteban FONCUEVA

MENU DEL DIA

Almuerzo

Grape fruit con marrasquino.
Huevos a la romana.
Carne alcaparrada.
Pescado a la minuta.
Sopa borracha.

Comida

Puré de plátanos verdes
Frituras de plátanos maduros.
Pollo con salsa.
Ensalada de remolacha.
Dulce de guanábana.

RECETAS DE COCINA

Salsa para pollos

Se prepara una cucharada de harina de Castila cernida, agregándole una de mantequilla, una taza de vino blanco, pimienta, nuez moscada, laurel y perejil. Se sofríe en mantequilla una cucharada de cebollas y media latica de champignons bien picaditos, agregándolo todo a los demás ingredientes y uniéndolo a fuego lento, se añaden dos yemas crudas con el zumo de un limón verde y la sal necesaria.

M. R. de FONTANILLS

ABURRIDO DE LA VIDA

Rafael Bolaños y Duragoña, vecino de Delicias y Colina, en Jesús del Monte, con propósitos suicidas y utilizando una pequeña navaja, se ocasionó diversas heridas en ambos brazos, siendo su estado de carácter grave.

ARROLLADO POR UN OMNIBUS

El menor Guillermo Valdés Bedia de 17 años y vecino de Lamparilla y Bernaza, fué arrollado por un ómnibus cuyo chofer se dió a la fuga. Fué asistido en el Primer Centro de Socorro de lesiones de carácter leve.

DISPONE EL FISCAL QUE SE FORME EXPEDIENTE POR LOS EMBARQUES DE HIERRO VIEJO

No se ha podido dar curso a la causa por las fianzas de los inmigrantes hebreos, por falta de un documento importante. Contra un «adivinador» Recurso desestimado por el Supremo

El Fiscal de la Audiencia de la Habana, por sustitución doctor Cayetano Socarrás, ha ordenado se inicie causa por el Juzgado de Instrucción de Regla, contra los que resulten responsables de los embarques de hierro viejo que, según denuncia, se eleva a varios miles de toneladas, y que se hacen por la bahía de la Habana, a pesar de la prohibición establecida por resolución presidencial, de obligado cumplimiento, con penalidad para el que lo infrinja, de acuerdo con las leyes vigentes.

El «affaire» de las fianzas

También, el doctor Socarrás, actúa en el «affaire» de las fianzas que los inmigrantes alemanes judíos han de prestar al llegar a esta capital, como paso previo para su desembarco y estancia. Pero el Fiscal se ve imposibilitado de dar curso a la denuncia, en estos momentos, por cuanto no ha recibido la copia fotostática del original de la carta-circular dirigida por una empresa establecida en esta capital a los referidos inmigrantes, y con la cual se atrae a los mismos a Cuba bajo promesas de un porvenir halagador y brindándoseles supuestas ventajas económicas desde el primer momento. Es la Secretaría de Estado la que tiene esa carta-circular y la de Justicia la solicitará de la misma para enviarla al Fiscal, el cual actuará apenas esté en su poder la aludida copia. La causa se ha promovido a virtud de denuncia del Cónsul General de Cuba en Hamburgo, Alemania.

Contra «El Profesor Valdés»

Igualmente, el doctor Socarrás ha interesado la formación de proceso contra el titulado «Profesor Valdés», el cual ha circulado anuncios escritos en rojo e impresos en una imprenta de esta capital, por los cuales afirma adivinar el porvenir y dar la suerte a los abatidos por la misma, por medio del magnetismo y la quiromancia, la telepatía, sugestión, cartomancia, espiritismo, hipnotismo y magia, y los resguardos, talismanes, amuletos, pañuelos, esencia de amor y anillos. Existe el detalle, narrado por el repetido doctor Socarrás, de que el aludido Profesor Valdés, que dice recidir en Aguila 819, entre Gloria y Apodaca, haya enviado uno de esos anuncios al propio Fiscal, ofreciéndole los servicios de su «Globo Nigromántico».

Dos reos de homicidio en P. del Río

Una sentencia ha dictado la Sala de lo Criminal del Tribunal Supremo en que se declara sin lugar el recurso de casación interpuesto contra la sentencia de la Audiencia de Pinar del Río que condenó a los procesados Pedro González Suárez y Rafael Menéndez y Hernández, a la pena de 12 años y 1 día de reclusión como autores, directo y por inducción, respectivamente, de un delito de homicidio, co natenuante de embriaguez no habitual. La indemnización civil se fijó en 1,000 pesos.

En voto particular, el Magistrado Evelio Tabío, sostiene que la sentencia debió anularse por quebrantamiento de forma, mientras el Magistrado Miguel A. Rodríguez Morejón, en otro voto particular, discrepa de la mayoría sólo en cuanto a los fundamentos.

Declaró probado la Sala sentenciadora, que dos años atrás se celebraba una fiesta en el balneario «Boca del Mariel», durante la cual el procesado Menéndez, que pertenecía a la Marina de Guerra, sostuvo una discusión con el soldado de Marina Antonio Delgado Ibáñez, lo que dió lugar a que se mantuvieran distanciados desde entonces. Con motivo de celebrarse también distintos festejos en el pueblo de Mariel, el 14 de octubre de 1938, y habiéndose instalado numerosas cantinas, en la madrugada, del día 15 se encontraban ingiriendo bebidas alcohólicas varias personas, entre ellas el procesado Menéndez Hernández, que vestía de uniforme y con revólver y el antes indicado Antonio Delgado Ibáñez. Este, dirigiéndose a los procesados, con un vaso y una botella de ron, los invitó a tomar, pero Menéndez, lejos de aceptar, tomó la botella y la arrojó al suelo, surgiendo una discusión a la que puso término un vigilante. Al alejarse éste, Menéndez invitó a Delgado y a sus acompañantes a beber, y mientras lo hacían, surgió nueva discusión, resolviendo Delgado marcharse en unión de sus amigos, lo que igualmente hicieron los procesados. Por el camino, al tratar uno de los presentes de que hicieran las paces Menéndez y Delgado, Menéndez sacó el revólver y disparó contra Delgado, mas viendo que no hacía blanco, entregó el arma al otro procesado González Suárez, diciéndole: «toma, tírale», lo que hizo éste, disparando por tres veces contra el que huía del peligro, que cayó herido, produciéndole la muerte. Al tratar algunos de los acompañantes de prestar auxilio a la víctima, lo impidieron los procesados, dando lugar a otro incidente durante el que resultó herido el procesado González Suárez.

225 LOTES DE TIERRAS SERAN DISTRIBUIDOS ANTES DE FINES DE MES ENTRE AGRICULTORES

Corresponden a fincas ocupadas por los que serán agraciados, situadas en S. Clara, Camagüey y Oriente. Hacen estudios para evitar el mal del sueño, extendido entre nuestro ganado caballar

Se trabaja febrilmente en las oficinas del secretario de Agricultura con el propósito de dejar ultimado, lo antes posible, todo cuanto en relación con la parcelación y distribución de tierras del Estado que se propone el Gobierno distribuir a fines del presente mes de marzo, entregándoles sus títulos de propiedad de 225 lotes, a otras tantas familias de Santa Clara, Camagüey y Oriente.

Los agraciados son los actuales ocupantes de las fincas «Rosa del Capitán» o «Rosa de Eligio», en Calabazar de Sagua; «Dulce Unión», «El Baquero», «Lote número 1», del realengo entre Tacamara y Guiral, y «Jutinicú» o «Sacra Familia», situadas en San Luis, Palma Soriano, Holguín y Songo, respectivamente.

Medidas profilácticas

Han regresado de Norteamérica el comandante Luna y los doctores Sáenz y Echemendía, estos dos últimos de la Secretaría de Agricultura, los que han hecho estudios sobre la enfermedad encéfalo-mielitis equina (mal del sueño) que tanto daño viene ocasionando en el ganado caballar, imponiéndose de los diagnósticos de la misma y el desarrollo que ha adquirido, así como las formas en que se ataca.

Próximamente dichos comisionados rendirán un informe al ingeniero García Montes, secretario de Agricultura, acerca de sus estudios y las conclusiones a que han llegado, señalando en el mismo la forma en que, a su juicio, puede evitarse la importación y propagación de la enfermedad en Cuba.

Modificación de las cuotas

El decreto presidencial 438, del pasado mes de febrero, dispuso la variación de las cuotas fijadas por el Instituto Cubano de Estabilización del Azúcar para los distintos ingenios en la presente zafra. Como consecuencia del mismo, al objeto de distribuir las toneladas que resultaban disponibles en virtud del fallo del Tribunal Supremo, entre los pequeños ingenios que hacen menos de sesenta mil sacos, el jefe del Estado ha firmado un nuevo decreto que contiene las variaciones correspondientes en las cuotas hechas de acuerdo con los cálculos realizados por el Instituto Cubano de Estabilización del Azúcar, teniendo en cuenta el citado decreto 438 que así lo dispone.

Marcas de ganado

Han solicitado marcas como ganaderos menores los señores José Rams Creagh, Camilo Argüelles, Francisco Ruiz, Rafaela Monserrat, Facundo Castillo, Antonio León Gil, Manuel Paz León, Mario López Rodríguez, José López Cárdenas, Juan Expósito, Esperanza Ponce, Antonio Montes de Oca, Modesto Fernández Busto, Cástulo León Rodríguez, Eduardo J. Ochoa Nápoles, Sixto Prisciliano Suárez, Mariano Vena, Anastasio Calzado Labrada, Guzmán Jardines Méndez, Delio Cabazón, Manuel García y Rogelio Valdés Rodríguez.

Y como ganadero mayor, el señor Segundo Riera Milanés.

Títulos expedidos

Magdaleno Hernández, de la provincia de Pinar del Río; Miguel A. Rodríguez y Pedro de la Fe Milián, de la provincia de Matanzas; Juan Antonio Pérez Rull, Manuel Torres Denis, Rafael García Paul, Blas Alemán López, José Fernández Valcárcel, Juan Legarreta, Emerio Oliva Quesada, Eusebio Ramírez Alfonso, Angela Suárez y Ramón Zayas Campanioni, de la provincia de Santa Clara; Felipe Basulto García, Regino Hernández Rodríguez, Manuel Albo Sierra, José María Fernández, Ramón Moreno Martínez, Segundo Ruiz Acosta y Juan Borroto, de la provincia de Camagüey; Raúl A. Bertot, José López, Ricardo Villaverde, Primitivo Isalguiz Pupo y José Rodríguez Tamayo, de la provincia de Oriente.

Tramita expediente de pobreza una señora para poder optar a valiosa herencia dejada por su antecesora

Ana Chapman Ledón presenta el escrito inicial de declaratoria. El testamento data de 1871. Subastan una carpintería tasada en $12,706. Fallo confirmado. Deniegan una pensión. Divorcios

(NOTICIAS DE LOS JUZGADOS DE PRIMERA INSTANCIA)

En la mañana de ayer, fué presentado ante el Repartimiento de los Asuntos Civiles de los Juzgados de Primera Instancia, a cargo del doctor Moisés Maestri, un escrito por el cual solicita Ana Chapman y Ledón, residente en Calabazar Santiago de las Vegas, la iniciación de su expediente de pobreza, para que por el estado en que se encuentra se le expidan las certificaciones necesarias a fin de establecer la declaratoria de herederos o testamentaria de su antecesora, Agustina de los Dolores Ledón y Valdés, la que según manifiesta poseía bienes de fortuna de gran importancia.

Aparece en el escrito indicado una relación de datos interesantísimos acerca de las fechas en que fueron otorgados testamentos, figurando la del 23 de febrero de 1871, como en la que otorgó su testamento Doña Josefa Ledón y Landrián, por ante Francisco Castro y Flaquer. También se señala dicha fecha indicando que en la misma fue otorgado testamento por Juan Francisco Ledón y Landrián.

Por los datos que aporta la promovente se deduce que en efecto su antecesora doña Agustina de los Dolores Ledón y Valdés, dejó cuantiosos bienes, contrastando ello con la situación de pobreza en que se encuentra la peticionaria.

Correspondió conocer de este asunto al Juzgado de Primera Instancia del Oeste, a cargo del doctor José del Valle Moré.

A subasta una carpintería

En el juicio ejecutivo seguido por la entidad Buergo Alonso y Compañía, contra Eduardo García y Compañía, el señor Juez de Primera Instancia del Sur, doctor Juan Ignacio Jústiz, por ante el Secretario Enrique Benemelis, dictó providencia, sacando a pública subasta el taller de carpintería situado en Montoro 38 (antiguo), con todas sus maquinarias y pertenencias, tasado en la cantidad de $12,706.

Para el acto del remate se ha señalado el día 24 del actual, a las 9 de la mañana.

Confirmada una sentencia del Municipal del Sur

En el rollo formado para conocer de la apelación establecida contra la sentencia dictada por el Juzgado Municipal del Sur, en el juicio verbal seguido por Avelino García Arango contra Nicasio Villar, el señor Juez de Primera Instancia del Este, doctor Lens, por ante el Secretario Diego Rodríguez, dictó sentencia confirmando en todas sus partes la del Tribunal inferior, que declaró con lugar la demanda y condenó al demandado a pagar al actor la cantidad de 110 pesos.

Niegan una pensión

El Juez de Primera Instancia del Oeste, por ante el Secretario Gerardo Castelló, dictó auto negando el derecho a percibir pensión del Estado, a Narciso Codina Mondeja, por no haber justificado de acuerdo con las leyes su petición.

Divorcio

El doctor Eduardo C. Lens, Juez de Primera Instancia del Este, dictó sentencia por ante el Secretario doctor Silvio E. Perdomo declarando con lugar la demanda de divorcio establecida por Georgina Catalina Aldereguía y Rosés contra Carlos Manuel Andurio y Fernández Cririno, y en consecuencia declaró disuelto el vínculo matrimonial que los unía.

Norte-Gárate

En el expediente de jubilación del periodista Amadeo Brani y Paulino se ha señalado el d6a 16 del actual a las nueve de la mañana para la vista del incidente promovido en dicho expediente.

En el juicio de menor cuantía seguido por el doctor Adolfo Núñez de Villavicencio contra doña Juliana García y Casanova se ha señalado el día 15 del actual a las nueve de la mañana para la confesión de la demandada.

En el juicio de divorcio seguido por José Manuel Domínguez Cruz contra María Josefa Fernández López se ha señalado el día 17 del actual a las 9 de la mañana, para la comparación del artículo 39 de la Ley de Divorcio.

En el juicio de divorcio seguido por Antonio Linares y Guardeño contra Magdalena Alcalde y Gaya, se ha señalado el día 21 del actual, a las 9 de la mañana, para el examen de los testigos.

En el juicio de divorcio seguido por Eliseo Monteagudo y Ramírez contra Hilda Acosta, se ha señalado el día 22 del actual a las nueve de la mañana para la comparencia que dispone el artículo 39 de la Ley de Divorcio.

En el juicio de mayor cuantía seguido por Angel Pérez de Agreda contra Pericles Seris de Latorre y otros, se ha señalado el día 15 del actual a las 9 de la mañana, para que las partes comparezcan a designar peritos.

En el juicio de menor cuantía seguido por Créditos y Descuentos Mercantiles contra Patricio López Casanova, se ha señalado el día 17 del actual, a las nueve de la mañana para que la confesión del director Gerente de la demandante.

Se interesa la comparencia en el Juzgado de Primera Instancia del Norte, Secretaría de Gárate del doctor Adolfo Núñez de Villavicencio, doctor Ruperto Arana, Procurador Tomás Sanz, Procurador Luis Suárez, procurador Rubén Rodríguez Walling, procurador, Juan A. Ruiz, procurador Oscar Gutiérrez, doctor Alfredo Casulleras, doctor Saúl Sáenz de Calahorra, procurador Agapito Martell, procurador Teodosio Calderón, Domitila Paz viuda de Mayol, María Cervillona y Josefa Gutiérrez.

En el juicio ejecutivo establecido por José Fernández y Pérez contra la Compañía de Fomento y Urbanización «Dolores S. A.», se ha dictado auto denegando el despacho de la ejecución solicitada, por carecer de fuerza ejecutiva el título presentado por el ejecutante.

GRAVE DENUNCIA FORMULADA AL SECRETARIO DE SANIDAD SOBRE TODAS ESTAS IRREGULARIDADES

Se ordena una amplia investigación. Recurso de alzada ante los Tribunales de Justicia interpuesto por la Cía. Lechera de Cuba. Denuncia contra una fábrica de colchonetas. Decomiso

El Secretario de Sanidad y Beneficencia, doctor Costales Latatú, ha ordenado se investigue la denuncia formulada por los obreros y jornaleres del central «Francisco», ubicado en Cruces, contra la administración de dicha compañía azucarera, dadas las pésimas condiciones higiénicas en que dicen los hace vivir, con grave peligro para la salud pública.

Aseguran dichos obreros que el tanque de agua de donde se surten está a la intemperie, conteniendo en el fondo una capa de lodo y tierra como de seis dedos de espesor, tomando agua del mismo las auras, lechuzas y toda clase de aves e insectos.

Además, en los barracones donde duermen, no existe ninguna letrina, ni lugar apropiado para hacer sus necesidades fisiológicas.

Terminan informando los denunciantes que el Jefe Local de Sanidad del término está perfectamente bien impuesto de todo cuanto exponen, pero que dicho funcionario le debe el cargo al señor Ignacio Alonso, jefe político de aquella zona y vice-presidente de la «Compañía Francisco Sugar Co.», propietaria del ingenio, por cuyo motivo se encuentra cohibido para hacer cumplir la legislación sanitaria vigente.

Recurso de alzada de la «Cía. Lechera de Cuba»

En la Dirección de Beneficencia de la Secretaría de Sanidad se ha recibido un escrito de la Sala Segunda de lo Civil y Contencioso Administrativo de la Audiencia de la Habana, solicitando todos los antecedentes relacionados con el recurso establecido por la administración de la «Compañía Lechera de Cuba S. A.», contra resolución dictada por el Negociado de Enfermeros de aquel Departamento, exigiéndole el cumplimiento de la Ley que obliga la permanencia de un enfermero graduado en las industrias que mantengan un número de empleados mayor de doscientos.

Obedece el recurso de alzada interpuesto por la «Compañía Lechera de Cuba», ante los tribunales de justicia a haberles declarado sin lugar los presentados en su oportunidad ante el Jefe Local de Sanidad de la Habana, el Secretario de Sanidad y el Presidente de la República.

Denuncia contra la «Cía. Industrial Lanera»

El señor Cristóbal Diéguez, teniente al mando de la 13a., estación de la Policía Nacional, en informe elevado al Jefe Local de Sanidad de la Habana, referente a las denuncias formuladas contra la «Compañía Industrial Lanera», establecida en la calle Rosa Enríquez y Juan Abreu, barrio de Luyanó, asegurando que es cierto que los trapos de desperdicio adquiridos por la misma para la confección de almohadas y colchonetas para su venta al público, solamente son lavados con agua caliente y tendidos al sol.

El teniente Diéguez, pregunta al Jefe Local de la Habana si existe algún otro procedimiento para la desinfección de esos trapos que, según los denunciantes, son adquiridos por la «Compañía Industrial Lanera», de los indigentes que los recogen de los latones de basuras, y agrega dicho oficial policiaco que la referida empresa no usa ninguna otra clase de desinfectante para su industria.

8 cajas de vegetales en mal estado

Obreros del Servicio de Desinfección de la Habana, procedieron ayer al arrojo de ocho cajas de vegetales en mal estado que se encontraban depositadas en los muelles de la Ward Line, llegadas en el vapor «Siboney», así como de una caja de vermouth y de vino Jerez, tres sacos de garbanzos y 47 cajas de leche condensada que se encontraban también en mal estado, procedente de los vapores «Auspach» y «Yucatán», respectivamente.

Entregan una docena de brochas de afeitar

El Secretario de Sanidad, doctor Costales Latatú, ha ordenado sean remitidas al Laboratorio Nacional, para su análisis doce brochas de afeitar marca «Imperial SterilizedJapan», importadas de New York, por el comerciante Arno Topp, entregadas por el mismo en las oficinas de la Secretaría con vista de estarse investigando por las autoridades si están o no contaminadas por el bacilo del carbunco.

El propio importador asegura que tiene en su poder 45 docenas más de dichas brochas de afeitar, las que pone a la disposición de las autoridades para su análisis.

La viruela en Tampico, México

El doctor Arístides A. Moll, Secretario de la Oficina Sanitaria Panamericana de Washington, ha informado a nuestras autoridades sanitarias que los datos preliminares recibidos por aquellas oficinas respecto al brote de Viruela existente en la ciudad de Tampico, México, dan cuenta de la existencia de nueve casos con dos defunciones, registrados el pasado 8 de febrero, sin que se haya reportado ninguno nuevo desde el pasado 28 del propio mes, por lo que estima ha sido dominada la enfermedad; y agrega que, como es costumbre en todos los puertos, se exigen los certificados de vacunación a los pasajeros de llegada.

Termina diciendo el doctor Moll que estima no existe mayor peligro en Tampico.

Matanza doble en Bauta

Las autoridades sanitarias superiores han autorizado al propietario del matadero de Bauta para que efectúe matanza doble, exclusivamente los sábados.

LOS LIBERALES DE MARIANAO PROCLAMARAN LA CANDIDATURA DE O. ALPIZAR PARA ALCALDE

Al verse en la pintura acharolada de una máquina, una chiva con sus cuernos, le causa serias averías. Salvado del suicidio el 24 de Febrero, fué hallado muerto en su propio domicilio

MARIANAO, marzo 10 DIARIO, Habana.—Los liberales de Marianao, reunidos esta noche en el barrio de Coco Solo, proclamaron para Alcalde de este término en las próximas elecciones, a Ortelio Alpízar Quijano. Existe gran entusiasmo para asistir a este acto entre los liberales.

Robó un carretón con mulo y pomos de leche

Rafael Ramos, natural de Bauta, de 45 años, lechero y vecino de finca Arenal, en el Central Toledo, ordenó al vigilante Pedro Ortega, la detención de Rolando White Miranda, natural de Alquízar de 15 años y vecino de la Calle Zayas, 8. En la Segunda Estación de policía declaró Ramos, que cuando hacía el reparto de leche, dejó el carretón estacionado en la calle Real y Adolfo Castillo y en un descuido, el menor White subió al carro desapareciendo, siendo informado después por Norberto Meneses Amador, vecino de la calle Adolfo Castillo, que en una casa situada cerca de las paralelas de los tranvías estaban descargando los pomos de leche y metiéndolos en un saco; siendo sorprendido White, dijo que se había robado el carretón y que un amigo, a quien conoce por Chucho, le dijo que lo escondiera en su casa. El menor fué entregado a sus familiares en calidad de depósito para que lo presenten ante el Juez.

Corneó una chiva a un auto causándole averías

Federico García Prieto, natural de Arroyo Arenas de 39 años vecino de Real 49, dejó estacionado su automóvil 39508, en la calle Luisa Quijano y Santa Aurora, pasando por ese lugar una chiva, y al verse en la pintura de la máquina, comenzó a darle cornadas por todas partes, causándole averías de consideración. García trató de coger el animal, para llevarlo a la Estación de policía, apareciendo el dueño, José Otero, el que se opuso a ello. Del caso se le dió cuenta al Juez Correccional.

Salvado del suicidio, apareció muerto hoy

Ante el sargento Angel García, en la Jefatura de Policía, denunció Eloy Castro García, de 52 años, vecino de Iglesias en Arroyo Arenas, que su hermano Ignacio, de los mismos apellidos, de 36 años y de igual domicilio, que se encontraba enfermo y que el día 24 de Febrero, con una navaja barbera se causó heridas graves en el cuello y pecho, siendo trasladado al Hospital Calixto García, donde fué dado de alta de las heridas, hoy, regresando a su casa, lo encontró muerto. Reconocido por el médico forense, doctor Guillermo Bécquer, e ignorándose las causas de la muerte, el cadáver le fué entregado, con la obligación de presentarlo para practicarse la correspondiente autopsia.

Cuatro vehículos chocaron en la Calzada Real

El vigilante Armando Calvo, condujo a la Segunda Estación de Policía, a Pedro A. Rivero Hernández, de 27 años, vecino de Real 5; Víctor M. Goizuenta Blanco, de 18 años, residente en Panorama y Ave. de Columbia; Eusebio Marrero Herrera, de 26 años, vecino de Calzada de Columbia y P. Varela, y Cecilio Alfonso García, de 36 años, residente en San Lázaro 132. Rivero declaró que estaba estacionado frente al garage, situado en Real 118, sintiendo un fuerte golpe por la parte trasera que se lo causó Marrero con un carretón, el que fué embestido por el auto 6007 que guiaba Goizueta, el que declaró que el auto 11144 que guiaba el Alfonso salió de donde estaba estacionado no dándole tiempo a desviarse lanzándolo sobre el carretón. García dijo que Goizueta le dió un corte y lo lanzó sobre el auto de Rivero. En la cuádruple colisión resultaron con averías los vehículos, quedando citados todos para comparecer ante el Juez que decidirá quién tuvo la culpa.

Sotolongo y Jiribilla hurtados un radio y lo vendieron

Los vigilantes Ochoa y Domínguez cumpliendo órdenes del Comandante Julio Prats, detuvieron a Primitivo Sotolongo Rodríguez, natural de Güines de 22 años, vecino de San Andrés 18, Victoriano García Rodríguez, (a) «Jiribilla», natural de Jaruco, de 20 años, vecino de Santa Isabel s/n. y Aníbal Pérez Ferreiro, natural de España, de 37 años, vecino de Corrales 63 en la Habana, los dos primeros por ser los autores del robo de un radio y veinte pesos a Ramón Astuburnaga, vecino de la calle Concepción y Padres. Sotolongo dijo que en unión de «Jiribilla», vendió el radio en 20 pesos en la casa de empeños de Pérez, hecho que negó este último. El radio no ha sido ocupado por la policía y «Jiribilla» y Sotolongo ingresaron en el Vivac a la disposición del Juez de Instrucción.

Chocó un camión con un tranvía

Francisco Armanio Caro, de 20 años motorista vecino de Reina 37 denunció que al pasar por Real y Luisa Quijano con el tranvía de la línea Marianao-Calle Habana, el camión 60527 que estaba estacionado dió marcha atrás chocando con la parte lateral del tranvía, causándole daños de consideración. El chófer del camión no se ha presentado para hacer sus descargos.

Se quemó un niño los pies

En la Casa de Socorro el doctor Olaves asistió de graves quemaduras en ambos pies a Ovidio Padrón González, de 6 años, vecino de «A» entre 18 y Fuertes el que declaró que caminando por el patio de la carbonería situada en Primera y Fuentes, pisó unas brazas de candela que había en el suelo.

A. Martínez, Corresponsal.

Recogida de perros en horas de la noche

Durante la primera semana de establecido el nuevo servicio de recogida de perros callejeros en horas de la noche, han sido sacrificados 120 canes, considerándose, por tanto, más efectiva la campaña.

Rerifiéndose a la campaña contra los perros el Secretario de Sanidad, doctor Costales Latatú, ha declarado que «no es cierto que sea enemigo de los perros, ya que es él propietario del perro «Campeón», que obtuvo el primer premio el pasado año en la Feria de Rancho Boyeros, sino que estima ineludible el cumplimiento de las Ordenanzas Sanitarias para poseer un perro, el que ha de estar inmunizado contra la rabia, registrado en el Municipio, con bozal y, cuando sea sacado a la vía publica, llevarlo con bozal, amarrado y de la mano, evitando introducirlo en los parques o lugares públicos donde se reúnan niños.

En relación con este asunto de la campaña contra los perros callejeros, el Director de Sanidad ha pasado un telegrama al Jefe Local de Santa Cruz del Norte, ordenándole que los caballos y otras bestias mordidos por perros, según informó hace unos días, deben ser sometidos al tratamiento antirrábico por veterinarios particulares, ya que no procede la observación solamente como consultaba.

Aceptarán las aduanas de la nación los certificados de venta que expida la Cámara de Comercio de New York

Esos certificados justifican los precios de las mercancías del ramo de automóviles que exportan a Cuba. Sale hoy para el interior un grupo de Inspectores que harán pesquisas

La Secretaría de Hacienda ha comunicado a los administradores de Aduanas en la República que, atendiendo a lo solicitado por la Embajada de los Estados Unidos de América en Cuba, se había accedido a la aceptación de los certificados expedidos por la Cámara de Comercio de New York, para la justificación de los precios de los automóviles importados, hasta que por las negociaciones entre ambos países se llegue a una inteligencia efectiva sobre la nota complementaria que rige dichas importaciones.

También se ha ordenado a dichos funcionarios el estricto cumplimiento de los preceptos de las Ordenanzas y del Arancel vigentes en cuanto a la forma en que se estampará en los documentos los gomígrafos exponiendo detalles fundamentales para las labores de comprobación de las hojas de adeudo, advirtiendo que se instruirá expediente administrativo a los funcionarios responsables de dichos defectos.

Se instruye expediente de investigación

El Director General de Inmigración, coronel Manuel Benítez González, con vista de la denuncia formulada por el Cónsul de Cuba en Hamburgo, de que una entidad que radica en la Habana, se dedica a proponer la entrada de inmigrantes, sin llenar los requisitos legales, lo que da a entender que se propone un clandestinaje, ha dispuesto que el doctor Otton de Caturla, Subdirector interino, con el cargo de Juez Investigador, lleve a cabo el expediente correspondiente hasta aclarar la certeza de la misma y proceder en consecuencia, si en ello están mezclados algunos funcionarios del departamento a su cargo. El juez doctor Caturla ha designado secretario al Agente Especial del departamento, señor Juan B. González Quevedo, para que lo auxilie en la misión que se le ha encomendado.

Trabajos de investigación

En la Dirección General de Consultoría se llevó a cabo ayer una concentración de inspectores de Bienes del Estado, citados previamente por el Director General de Consultoría, doctor Ricardo Ponce, con el fin de darles instrucciones para los trabajos de investigación y comprobación del gran número de denuncias que existen en el departamento sobre propiedades del Estado en fincas urbanas y rústicas en poder de particulares.

Con el informe que rindan los inspectores, que saldrán hoy mismo para las zonas que se les han designado, se espera llegar a la comprobación de dichas denuncias, para proceder después en consecuencia.

Pensión concedida

La Sala Segunda de la Audiencia de la Habana ha notificado a la Secretaría de Hacienda que ha dispuesto conceder a Margarita Dolores Palau y Gómez, como viuda del empleado Manuel Valdés Ferrer, una pensión ascendente a $693.00 anuales.

El referido Valdés Ferrer dejó de existir siendo oficial de administración clase primera de la Secretaría de Hacienda.

Para la próxima legislatura

Están llegando a la Dirección General del Servicio Central, los datos para el Mensaje Presidencial que ha de ser enviado al Congreso al comienzo de la legislatura que debe iniciarse el primer lunes de abril próximo. Ayer llegaron los datos correspondientes a las Direcciones Generales de Estadísticas y de Contabilidad.

«MERIDIANO DOMINICAL»

Desde principios de mes, se viene radiando por la estación «CMK», de O'Shea, un original órgano cultural, titulado «Meridiano Dominical», bajo la dirección del Sr. Eduardo Robreño, muy estimado amigo nuestro.

«Meridiano Dominical» se radia de 12 a 12.30, cada domingo, y se especializa en entrevistas con figuras de actualidad, como Miguel de Marcos, premio «Justo de Lara», que fué interviuvado el pasado domingo.

En próximas oportunidades comparecerán ante «Meridiano Dominical» los señores maestro Anckermann, Fernando Ortiz, Portell Vilá, Presno, Grau San Martín, etc.

Muchos éxitos deseamos a los animadores de esta media hora cultural a través del micrófono.

COMERCIO TRASLADARA A JUSTICIA EL EXPEDIENTE DE LA COMPAÑIA CUBANA

Cumpliendo acuerdo del Consejo de Secretarios, el doctor Edgardo Buttari, secretario de Comercio, dispuso una investigación para determinar el costo de producción del flúido eléctrico, utilizando para ello el personal técnico del departamento, el cual se personó en las oficinas de la Compañía Cubana de Electricidad sin poder realizar sus trabajos debido a que la referida empresa manifestó que el Consejo Central de Servicios Públicos es el facultado para llevar a cabo esa gestión.

Con tal motivo, el doctor Buttari, que a nombre del Gobierno debe estudiar y sugerirle a éste las medidas oportunas para lograr una rebaja en el precio del flúido eléctrico, ha dispuesto darle traslado al secretario de Justicia de los expedientes incoados por su departamento, haciendo constar las dificultades surgidas.

Esta noche ofrecen un banquete al Dr. Federico L. Blanco

El Supervisor de la Policía Judicial se hizo acreedor a ello por su intensa labor

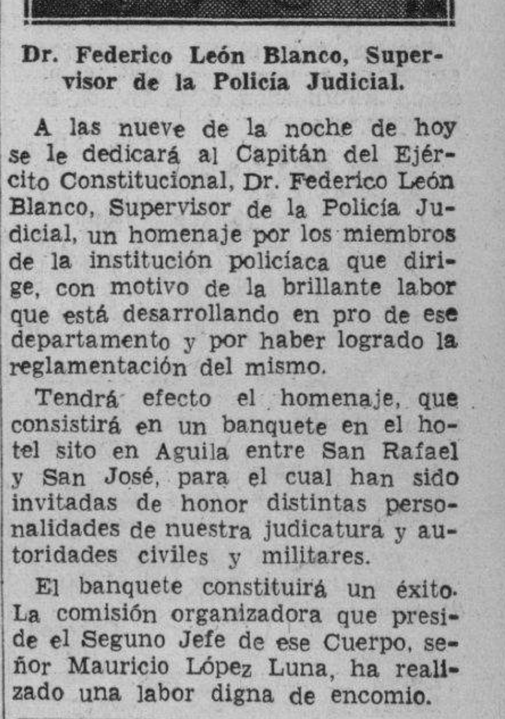

Dr. Federico León Blanco, Supervisor de la Policía Judicial.

A las nueve de la noche de hoy se le dedicará al Capitán del Ejército Constitucional, Dr. Federico León Blanco, Supervisor de la Policía Judicial, un homenaje por los miembros de la institución policiaca que dirige, con motivo de la brillante labor que está desarrollando en pro de ese departamento y por haber logrado la reglamentación del mismo.

Tendrá efecto el homenaje, que consistirá en un banquete en el hotel sito en Aguila entre San Rafael y San José, para el cual han sido invitadas de honor distintas personalidades de nuestra judicatura y autoridades civiles y militares.

El banquete constituirá un éxito. La comisión organizadora que preside el Seguno Jefe de ese Cuerpo, señor Mauricio López Luna, ha realizado una labor digna de encomio.

AUTOMOVILES CIRCULADOS

Por transitar con exceso de velocidad, fueron ayer circulados por la policía, los vehículos siguientes: Omnibus 45, de la ruta 1; 1035, de la ruta 15; camiones 66515 y 66422; autos 8184 y 30201.

HURTO DE AVES

Adolfo López Zayas, vecino de Quiroga 105, denunció a la policía que del solar yermo que posee en Atlanta y María Ayala, le hurtaron aves por valor de 50 pesos, sin que por el momento tenga sospechas en persona alguna.

E.C.D. 2016

EL COMITE AGRICOLA DEL SENADO DE LOS EE. UU. APROBO UNA RESOLUCION FAVORABLE A LA LEY ELLENDER

BOLSA DE NUEVA YORK

COTIZACIONES AL CIERRE AYER

—A		Int Nickel	54¾
Amer Crys	9½	Inter Tel	9⅜
Am Radiator	17	I Tel F S	9¾
Adams Expr	10¼	Illin Glas	67
Air Reduce	60	—J	
Alaska Jun	9⅛	Johns Mansv	98½
Allied Chem	181¾	—K	
Allis Chal	46	Kroger Groc	24
Amer Can	95⅝	Kennecot	38½
Am Car Fou	29⅞	—L	
Am F Pow	3⅜	Lambert Co	17¼
Amer Ice	1¾	Lgg Myers	107¼
Amer Inter	7⅛	Loew-s Inc	50½
Amer Loco	27	Loose Wiles	22
Am P Light	6¾	Lorillard	23⅜
Amer Smel	48⅞	Louisv Nas	55¼
Amer Sugar	20½	Ludlum Stl	23⅜
A C Alcohol	9⅞	Lehman Cor	25¼
Amer T Tand T	167	Liquid Carb	18¾
Am Tobac A	84½	—M	
Am Tobac B	87¼	Macy (H R)	43¼
Am W Works	13⅞	Manati Sug	1⅝
Am Woolen	5¾	Montgomeri	53½
Anaconda C	29⅛	Miss Pac	—
Atchison	39	Miss Pa	—
Atlan Coast	245⅝	Morris (	100½
Atlan Ref	22½	Murray C	8¼
Ass D Goods	10	—N	
Auburn Auto	4½	N Y Central	20⅜
Aviat Cor	6⅝	Nash-Kelvi	8⅜
Amer Metal	38	Nat-l Bisc	28
Armour and Co	5⅛	Nat-l Dist	27⅞
—B		Nat-l Dairy	16¼
Baldwin Lo	15¾	Nat-l P Li	9¼
Balt and Ohio	7	Nat-l Steel	77¾
Bendix Avi	27	North Amer	26
Best and Co	56¾	N A Aviat-n	17⅜
Beth Steel	75⅛	Nort Pacif	12⅝
Borden Co	21¼	—O	
Briggs	28⅞	Ohio Oil	9¼
Brook Man	11⅝	Otis Elev	23⅛
Butte Copp	4	Otis Steel	12⅞
Byers A M	11¾	—P	
—C		Packard Mot	4⅛
Can Pacif	4⅞	Paramount	11⅜
Curt W, «A»	24⅞	Pennsylvann	23½
Curt W, com	6⅛	Pat Mines	11⅜
Case T Mach	93¾	P Petroleum	40⅞
Columb Gas	8½	Pullman Co	36⅜
C de Pasco	43¾	Pure Oil	10⅝
Ches and Ohio	39⅞	Puerto Rico	17
Chi R Islan	—	—R	
Chrysler	85⅛	Radio Corp	8
Coca Cola	130	Rep I Steel	21⅜
Col Carbon	90	Reynolds	38⅞
Comm and Sout	1¾	—S	
Cons Gas	34⅞	Schen Dis	17⅝
Cons Oil	8¾	Safeway St	38
Cont Can	47⅞	Sears Roeb	76⅝
Cont Oil	29¼	Shell Uni	14⅛
Corn Prod	65⅞	Simmons Co	32
Cont Motors	2⅞	Soc Vacuun	13⅜
Cuba Co	—	St Paul. p	7⅜
Cub Amer S	4	So Pacific	18½
S Am Sug, p	59½	South Ry	21⅜
Cmm-l Solv	12⅞	Stan Brands	7¼
Chesapeake	—	Stand Gas	4
Cruc Steel	43	Stan N J	50½
Cons R Cuba	—	Stan Oil C	29⅛
Canada Dry	19	Stewart War	11⅜
—D		Studebaker	8¼
Del Hudson	24¼	—T	
Del and Lack	7⅜	Texas Co	44¾
D Aircraft	69½	Texas Gulf	31
Drug Inc	7	Tinken Roll	49½
Dupont	155⅝	—U	
—E		Union Carb	86½
East Kodak	78	U Pacific	102¼
El Auto Lit	38⅝	United Cor	3¼
El Pow Lig	11½	Uni Cor, pfd	38⅞
Elec Bond	12⅛	Unit Fruit	78¼
Erie (R R)	2	U S Rubber	50⅝
—F		U Aircraft	37½
Fox Film C	24	U S teel	64⅜
Frep Texas	23½	U S Inb Alc	25¼
Foster Wh	26	U Gas Corp	—
Firestone	25¼	—V	
—G		Vanadium	27⅝
Gen Asphalt	19⅜	—W	
Gen Elec	42¾	Warner Bros	6⅜
Gen Foods	41⅞	W Brothers	3⅛
Gen Motors	51½	West Union	23⅜
Guantánamo S	—	West Elec	117
Gillet Saf	7⅛	Woolworth	50
Gimbel Bros	13⅜	—Y	
Gold Dust	12	Yellow-Tr	19¾
Goodrich R	23½		
Goodyear	35⅞		
Gen Bronze	3⅜		
Graham Page	1		
Gramby	7½		
Great North	29¼		
—H			
Homestake	65½		
Houston Oil	7⅜		
Hudson Mot	7⅜		
—I			
Illi Cent	17¾		
Interb R T	7⅝		
Int Cement	55½		

CAMBIOS

Tipos de venta al cierre ayer en Bancos de esta capital:

Nueva York, cable	1-10P.
Nueva York, vista	1-10P.
Londres, cable	4.69½
Londres, vista	4.69¼
Paris, cable	2.66
Paris, vista	2.65½
Madrid, cable	Nominal
Madrid, vista	Nominal
Italia, cable	5.28½
Italia, vista	5.28
Toronto, cable	-¼ %D
Toronto, vista	5|16%D
Alemania, cable	40.20
Alemania, vista	40.18
Bélgica, cable	16.90
Bélgica, vista	16.88
Suiza, cable	22.78
Suiza, vista	22.76
Hong Kong, cable	29.15
Hong Kong, vista	29.10
Amsterdam, cable	53.30
Amsterdam, vista	53.25
Buenos Aires, cable	23.30
Buenos Aires, vista	23.25
Japón, cable	27.50
Japón, vista	27.45
Suecia, cable	24.30
Suecia, vista	24.25

GANADO

LOS PRECIOS EN PIE

Precios que pagan compradores entregado el ganado en esta capital según información dada en los mataderos:

	Ctvs. Libra
Vacuno, de 3¼ a	3½
Lanar, de 3 a	3¼

Precios del ganado porcino

De 100 lbs a 125 lbs de	4½ a 5 cts
De 125 lbs a 150 lbs de	5 a 5¼ cts
De 150 lbs a 175 lbs de	5¼ a 5½ cts
De 200 lbs a 250 lbs de	6 a 3½ cts
De 175 lbs a 200 lbs de	5½ a 6 cts

LOS PRECIOS DE LA CARNE

En los mataderos de esta capital rigen los siguientes precios:

	Ctvs. Kilo
Vacuno, de 12 a	14
Cerda, de 25 a	30
Lanar, de 30 a	25

MATADERO DE LUYANO

Se sacrificaron ayer en el Matadero de Luyanó:

	Cabezas
Vacuno	104
Cerda	33
Lanar	—

MATADERO INDUSTRIAL

Se sacrificaron ayer en el Matadero Industrial:

	Cabezas
Vacuno	169
Cerda	145
Lanar	27

CARROS ENTRADOS

Ninguno.

SE PRESTARIA UN BENEFICIO AL PAIS SI SE CODIFICA LA ACTUAL LEGISLACION SOCIAL

Los industriales aceptarían con preferencia a graduados de la Escuela Técnica, en las vacantes que se produzcan. Ello podría hacerse si la Secretaría del Trabajo lo ordena

Bajo la presidencia del señor Rafael Palacios, con asistencia de los señores J. Hedges, Prudencia Fernández, Urbano S. Real, León Ainstentein, José M. Reyes, Francisco Prieto, José Ramón Pérez, Felipe Navia, César González, Rafael Brandon, Sergio Herrera, Rafael Gómez Serrano, José A. Fernández, Virgilio Ortega y Luis Machado, y actuando de secretario el doctor Alfredo O. Ceberio, celebró su sesión mensual la Junta Directiva de la Asociación Nacional de Industriales de Cuba.

De los asuntos tratados y acuerdos adoptados, se nos entregó, para su puolicación, la información siguiente:

«Admisión de la Compañía de Productos Químicos, S. A. como asociado.

«La Junta se enteró del escrito del señor Gustavo E. Perea, tesorero del Patronato para el reparto de zapatos de los niños campesinos, informando haber recibido $368.00 para los fines de dicho Patronato.

«Se aprobó por la Junta el escrito enviado al señor Secretario de Hacienda pidiendole la derogacion de la Circular No. 1 de 1937 del Negociado del Uno y Medio por Ciento y Consumos de la Secretaría de Hacienda, por ser contraria a las disposiciones legales que regulan las las exenciones de dicho impuesto.

«Se dió cuenta con el escrito dirigido al señor Presidente de la República en relación con la industria cubana de papel y carton, al cual la Junta dio su conformidad.

La junta conoció de un escrito de la Compañía Ron Bacardi, S. A. en relacion con el problema tributario que se viene estudiando por las Corporaciones Económicas, respondiendo a una invitación del señor secretario de Hacienda, doctor Oscar García Montes, y se acordó solicitar de todos los señores asociados nos dejen conocer urgentemente sus puntos de vista en relación con las modificaciones legislativas que deben establecerse sobre los impuestos en vigor.

«Se dió cuenta con un escrito del señor Silvio Acosta, director de la Escuela Superior de Artes y Oficios de la Habana, expresando su gratitud por la cooperación que le ha ofrecido la Asociación.

«También se dió cuenta con un escrito del señor Jefe de la Secretaría de Comercio, transcribiendo otro de la Escuela Técnica Industrial y se acordó informarle que los señores industriales tendrían mucho gusto en darle preferencia a los graduados de dicha Escuela, en las vacantes que se produzcan, si la Secretaría del Trabajo así lo dispone, pues todos conocemos que esta Secretaría legisla sobre los más graves problemas económico-sociales por decretos y en muchos casos por simples resoluciones del Secretario.

«Asimismo se dió cuenta con el escrito enviado al señor Secretario de Comercio en relación con la necesidad de legislar sobre seguros, tomando como base el acuerdo del Primer Congreso Latino-Americano de Aseguradores, que mereció la aprobación de la Junta y las gracias de las partes interesadas, expresadas por el doctor Virgilio Ortega.

«La Junta conoció y se dio por enterada de las gestiones que se vienen realizando en defensa de la industria de los fideos.

La Junta conoció también el estado de las gestiones en relación con el uso del asfalto nativo en los cementos asfálticos que use el Gobierno y se dió un amplio voto de confianza al Secretario para que actúe en el problema de acuerdo con las normas de la Asociación.

«Se aprobó la ponencia elevada a la Junta Nacional de Comercio en relación con la reglamentación del dumping.

«Se conoció un escrito del doctor Miguel García Calella, secretario de la Comisión para el estudio de los Seguros Sociales, y se acordó que por Secretaría se conteste acerca de la necesidad que por dicha Comisión no se haga nada nuevo, pues cualquier legislación que se inicie sería con mayor quebranto para la economía de la nación, que es extremadamente difícil ya. Qué esta Comisión podría rendirle un servicio al país si codifica toda la legislación vigente sobre materias sociales y corrige y subsana los errores que en la misma se advierten.»

LONJA DEL COMERCIO

Cotización oficial para ventas al por mayor y de contado exceptuadas del impuesto del 1½%, realizadas entre almacenistas importadores asociados. Artículos de Primera clase.

MARZO 10 DE 1939

Aceite:	
De Oliva, latas de 23 libras quintal de 20.00 a	27.00
Soya en tambores, qq	13.80
Soya en cajas 2x35, quintal	15.50
Soya en cajas 4x20, quintal	16.00
Maní en tamboras, quintal	15.25
Ajos:	
Chilenos 40 manc.	0.40
Chilenos 30 manc.	0.50
Chilenos 20 manc.	0.65
Húngaros de 28 mancuernas	0.45
Húngaros 30 manc.	0.42
Arroz:	
Canilla viejo, quintal	6.00
Saigón largo No. 1 qq.	4.30
Siam Garden Super 5%, qq.	4.90
Siam Garden Extra S. qq.	5.10
Valencia Egipto qq.	5.25
Tipo Valencia, qq. de 4.50 a	5.00
Americano tipo S. Q. qq.	3.70
Americano partido, qq.	3.25
Avena:	
Blanca Chilena, qq	3.00
Blanca Americana, qq	2.75
Azúcar:	
Refino, primera qq.	3.20
Centrífuga, qq.	1.10
Bacalao:	
Noruega Superior, caja	11.25
Noruega Regular, caja	11.00
Noruega Inferior, caja	10.75
Escocia, en fardos	8.00
Café:	
Lavado, quintal	26.00
Sin lavar, quintal	22.50
Cebollas:	
Americanas, A. B. qq	2.50
Chícharos:	
Americanos pelados qq	4.40
Americanos enteros qq	4.15
Fideos:	
País, quintal	6.50
Frijoles:	
Colorados largos país, qq.	5.00
Colorados largos imp. qq.	5.75
Colorados medianos qq	5.25
Chilenos cristal, qq.	6.75
Negros del país, qq.	4.25
Blancos California qq. a 4.65 a	4.95
Garbanzos:	
Doble Gigantes qq	10.50
Gigantes qq	9.25
Imperiales, qq	8.25
No 1 qq	7.25
Harina:	
De Trigo según marca, en sacos de 5.00 a	6.25
De Maíiz país, qq. de 2.50 a	3.00
Jamón:	
Paleta, quintal	25.00
Pierna, quintal	33.00
Manteca:	
1a. Ref. latones 100 lbs.	10.75
Maíz:	
Provincia Habana qq.	1.40
Gibara, qq.	1.20
Papas:	
Del país rosadas, qq. de 1.50 a	3.00
Pimientos:	
Españoles ¼ la caja	10.50
País Cuarto	8.50
Queso:	
Patagrás Crema, entera qq.	45.00
Patagrás del país, qq.	31.00
Sal:	
País, molida, sacos de 180 lbs.	2.80
Americana molida sc. 180 lbs.	4.50
Espuma, sacos 100 lbs.	1.80
Espuma americana 90 lbs	2.40
Tasajo:	
Pierna qq	21.00
Surtido, quintal	17.50
Tocino:	
Barrigas 16x18, quintal	18.00
Especiales 20x30 quintal	15.50
Tomates del país:	
Natural 1 kilo caja	2.25
Natural en 100¼ caja	2.60
Puré de ¼	2.50
Puré de ⅛ caja	2.25
Puré de 1 kilo caja	2.25

CAMBIOS EN NEW YORK

Cierre ayer en New York:

Libra Esterlina	4.69⅛
Francos	2.65¼
Pesetas	11¼

EL ORO Y LA PLATA

Cotizaciones al cierre ayer en la Bolsa de la Habana.

Plata contra billete americano	96¼	96½
Oro acuñado contra billete americano	154½	—

EN EL MERCADO DE AZUCARES CRUDOS PARA EMBARQUE HUBO VENTAS DE CUBA A 1.88 CTS. C.

También se vendieron de los libres de derechos a 2.76, 2.77 y 2.78. En Londres pasaron de manos 15,000 toneladas a 1.15 y medio libre a bordo. Java aumentó $0.10 el p.

Antes de la apertura ayer del mercado de azúcares crudos disponibles o de embarque, se reportó que la Refined Sirups había comprado a última hora del jueves, 10.000 sacos de Puerto Rico, para despachar el 22 del mes corriente, al precio de 2.76, que es el mismo pagado por los crudos de la Louisiana que reportamos en nuestra anterior información.

Además de las contenidas en la carta del cierre que damos más abajo, se recibieron sobre el mencionado mercado de crudos en la tarde de ayer, las que relaciona la información que vino por el hilo de Lamborn y dice así:

«A la apertura del mercado de crudos hoy habían ofrecidas 2.000 toneladas de las Filipinas, para embarque en abril-mayo, a la base de 2.77, y una limitada cantidad adicional de azúcares de igual procedencia, para llegar en marzo-abril, y de Puerto Rico, para embarque en marzo, a la base de 2.78. Otra moderada cantidad adicional de crudos de las Filipinas, para llegar en abril y embarques hasta abril-mayo, ofrecida a la base de 2.80. Las ideas de los refinadores como compradores, en general, a la base de 2.75, aunque existiendo posibilidades de que pagasen un precio ligeramente más alto por pequeñas cantidades de crudos para llegadas temprano».

«Al mediodía se anunciaron las siguientes ventas: 3.000 toneladas de las Filipinas, para llegar en marzo 22, a la base de 2.77, a la refinería Pennsylvania; 10.000 sacos de Puerto Rico, para despacho en marzo 29, a la base de 2.76, a operadores; 10.000 sacos de Puerto Rico, para despacho en marzo 15, a la base de 2.76 a la refinería National; 23.500 sacos de Cuba, para embarque tarde en marzo o temprano en abril, al precio de 1.88, a la refinería Mc Cahan.

«Cotización «spot» de Willett and Gray el día 9: 2.78.»

MERCADO DE FUTUROS. — La Bolsa del Azúcar de New York fijó en 1.89 la cotización «spot», correspondiente al día nueve, para los crudos de Cuba del contrato número 3.

Según los reportes de la mencionada Bolsa de Futuros, las ventas ayer del contrato dicho, fueron éstas: 50 toneladas en marzo, 950 en mayo, 1,950 en julio, 1,250 en septiembre y 1,000 en enero. Y las ventas del contrato mundial se reportaron así: 250 en mayo, 250 en julio, 900 en septiembre y 100 en diciembre.

Una impresión sobre la actuación de ambos contratos, la hallará el lector en la carta del cierre que insertamos luego.

MERCADO DE LONDRES.—Se reportaron ventas de 15,000 toneladas de crudos, al equivalente de 1.15½ libre a bordo Cuba, con flete 16.

Había más vendedores al mismo precio, con tipo de cambio a $4.6... la libra esterlina. El cierre de la ... minal, comparado con el del ... fué el siguiente:

	Cierre ... del 9.	de
Marzo	6/3½	6/...
Abril	6/3½	6/...
Mayo	6/3¼	6/...
Junio	6/3¼	6/...
Agosto	6/3	6/...
Diciembre	6/1¾	6/...
Marzo	6/2¾	6/...

Se reportó desde Londres, que ... siblemente, serán fijados impu... más altos «al azúcar y otros pro... tos básicos», al ser informadas ... casas importadoras, por funciona... de las Aduanas, de que a partir ... hoy (ayer 10) y hasta el tres de ... yo, las extracciones serán limita... a 2/13 de sus extracciones totales ... rante el año pasado, de los alm... nes afianzados».

CARTA DEL CIERRE.—La ... mación final recibida por el hilo ... recto de Mendoza, suscrita por ... Russell News y traducida por la ... cionada firma corredora de esta ... pital, dice como sigue:

«Los futuros azucareros domés... estuvieron de sostenidos y sin ... bios a 2 puntos más alto para ... sesión del día de hoy, contra ... baja de 2 puntos en el precio ... del azúcar y de la continua pres... en ese sentido, contra la base ... manda de refinos. La presión ... ventas fué pequeña, y un volu... bastante importante de cubertura ... ventas en descubierto y compras ... ramo, se dijo que mantuvieron la ... ta sostenida durante todo el día.

«En el mercado de crudos hubo ... buenas ventas. La refinería Nat... nal compró 10,000 (diez mil) sa... de Puerto Rico, para embarque ... diados de marzo, a la base de 2.7... Este precio representa una ba... dos puntos en el precio «spot», ... nifica sólo un punto más que los ... jos de todos los tiempos. La refi... ría Pennsylvania compró 3.000 to... ladas de las Filipinas, para ... durante la segunda mitad de mar... a la base de 2.77 c. La refinería ... Cahan compró 23.500 sacos de c... dos de Cuba, para embarque dur... la segunda mitad de marzo, a la ... de 1.88 c. lb. Cif. Hubo más ofe... tas a la base de 2.77 c., pero los ... teresados no pagaban más allá ... 2.75 a 2.76, según posición.

En cuanto a los refinos, la Nat... nal Sugar Rfg. Company puso en ... gor nuevamente la aceptación de ... gocios para pronto embarque a ... base de 4.30 c., cancelando todos ... contratos pendientes de extracc... del segundo movimiento de marz... Hasta nuevo aviso (pero no más ... de marzo 31) esta refinería acep... rá pedidos diarios, para embarq... inmediato, a la base de 4.30 c., ... sin garantía de precios.

«Los futuros mundiales estuvier... más o menos sostenidos, cerrando ... sin cambio a medio punto más ba...

«En Londres se operó en una ... na cuantía de crudos a la base ... 6 chelines 3¾ peniques, equivale... a 1.15½ c. FOB. Java aumentó ... 10 cts. holandeses por qq. el pre... de sus azúcares con destino al ... del Canal de Suez. Ninguna otra ... ticia de interés se produjo hoy».

EN PUERTOS DE E. U.—El mo... vimiento de los azúcares en todos ... puertos de los Estados Unidos, ... Willett and Gray, es el siguiente:

Semana terminada en marzo 4

	Toneladas
Arribos	55.0...
Derretidos	73.3...
Existencia en manos de operadores	27.3...
Existencia en manos de refinadores	196.9...
Igual semana del año 1938	**Toneladas**
Arribos	84.0...
Derretidos	63.0...
Existencia en manos de operadores	24.0...
Existencia en manos de refinadores	167.0...

PROYECTO ELLENDER.—Un despacho de ayer decía que según reportes de la prensa, el Comité Agrícola del Senado de Washington había adoptado una resolución favorable «al proyecto de Ley Ellender limitando la reducción del área dedicada a las siembras de remolacha y caña hasta cierta cantidad que permitirá a los agricultores una participación no menor que la obtenida el año pasado».

VALORES

El tono general del mercado local de valores durante el día de ayer, fué sostenido. Así actuó el bono nuevo de la Deuda Exterior 1977, que volvió a constituir la nota destacada desde la apertura hasta el cierre, pues tanto los corredores que obedecen órdenes de inversionistas, como los elementos profesionales, persistieron en su demanda por ese papel en el que se operó en unos $65 000 al contado y a plazos, dentro de los precios cotizados en la Bolsa.

También se hicieron algunos negocios en los otros bonos de renta fija que hemos mencionado en informaciones anteriores. Nos referimos a las emisiones de la República de las empresas de servicios públicos y de las compañías industriales que no están acogidas a la moratoria. Todos esos bonos mantuvieron la posición firme que viene constituyendo su característica.

Del tono sostenido del mercado participaron las Obligaciones Oro del Tesoro con siete y cuatro cupones, en las que se estuvo operando durante el día, pero en menor escala que en los días anteriores.

Entre las acciones sobresalieron por su firmeza las fundadoras y beneficiarias de la Nueva Fábrica de Hielo, que se cotizarán ex-dividendos regular y extraordinario el día último. También actuaron firmes a impulso de la demanda de que son objeto, las preferidas del Teléfono. No pudieron ser ejecutadas todas las órdenes que había por esas acciones. Las preferidas de la Utilities sostuvieron su posición del día anterior. Otras emisiones de acciones no ofrecieron detalle que merezca un apunte favorable, pues hubo algunas como las de Unión Oil, que quedaron cotizadas más bajas que el jueves.

COTIZACIONES DE LA BOLSA DEL AZUCAR EN NEW YORK

NUEVA YORK, marzo 10. — (Por el hilo directo de Luis Mendoza y Compañía):

CONTRATO NO. 3

Meses	Abre	Max.	Min.	Cierre
Mar.	1.76	1.79	1.79	1.80
May.	1.82	1.84	1.82	1.83
Jul.	1.87	1.88	1.88	1.88
Sept.	1.91	1.92	1.91	1.91
Nov.	—	—	—	1.95
1940				
Ene.	1.89	1.90	1.90	1.89
Mar.	—	—	—	1.92

CONTRATO NO. 4

1939

Meses	Abre	Max.	Min.	Cierre
May.	116	116	115½	115
Jul.	115½	116	115	115
Sept.	113½	114	113½	113½
Dic.	115½	115½	115½	115
1940				
Mar.	116	—	—	116
May.	117	—	—	117

Bonos de Cuba

Cierre ayer en New York:

Speyer 5%	101½	—
Speyer 4½	101⅝	—
Morgan 5%	104½	—
Morgan 5½	101⅛	102⅞
Obras Públicas 5½	69	70
Cuba Railroad 5%	35⅝	39⅝
Cuba Railroad 7½	44¼	45
Cuba 4½ 1977	55⅜	56
Cuba Northen 5½	35¼	35⅞
Manati Sug. 4%	29⅜	29⅝
Cuban Telephone 7½	108	109

TABACO

Menéndez, García y Compañía compraron y registraron en los almacenes de H. Duys and Company trescientos tres tercios de tripas limpias de la última cosecha de Vuelta Abajo.

Los fabricantes de cigarrillos Martín Dosal e Hijos, de cuya actividad hemos hablado estos días, volvieron al mercado para comprar y registrar trescientos cinco tercios de colas y canaduras de la misma procedencia e igual tiempo.

El exportador Hermann Diehl compró cien pacas de capaduras de Remedios, y sigue en el mercado. Los otros exportadores que han comprometido de la misma clase y de botes no actuarán hasta la próxima semana, según los informes que hemos obtenido.

LAS ENTRADAS DE RAMA

Durante el día de ayer se recibieron en la plaza, por los patios de los ferrocarriles y en camiones, las partidas de tercios y pacas que relacionamos a continuación:

De Yara, para Juan B. Díaz y Compañía, 665.

De Placetas, para Urtiaga, Toledo y Compañía, 200.

De Cabaiguán para Cuervo y Altuve, S. en C., 79.

De San Juan y Martínez, para Domingo Méndez e Hijos, 4.

De Pinar del Río, para la Compañía Tabacalera Manuel A. Suárez, 200.

COMPRAS EN LOS CAMPOS

Se han efectuado varias compras de clases bajas en distintas localidades de Las Villas. Son lotes que les quedaban a algunos escogedores y los han adquirido los mercaderes de firmas de esta capital.

En la zona de Partido han comenzado las compras de la «segunda capa» en matules, que antes la denominaban «hoja libre de pie».

Siguen los amarres en las fincas de la mencionada zona.

APRECIACIONES DEL MERCADO DEL AZUCAR

MARZO 10 DE 1939

	Ant.	Hoy
Costo y Flete		
Pronto embarque a EE. UU.	1.88	1.88
Flete	0.13½	0.13½
Libre a Bordo— Pago Inmediato		
EE. UU. Cuota libre	1.76	1.76
EE. UU. Cuota Retenida 1940	1.64	1.64
Cuota Mundial libre	1.15	1.14½
Cuota Mundial Especiales y Reserva	1.11	1.10½
Cuota local — Ex-Almacén	0.96	0.95½
Todas las cuotas	1.48¾	1.48½

(Esta apreciación es de Luis Mendoza y Compañía.)

BOSTON SURETY COMPANY, S. A.
GARANTIA EN BONOS DE LA REPUBLICA
FIANZAS EN GENERAL
MANZANA DE GOMEZ, DEPARTAMENTOS 365-368.—HABANA
TELEFONOS: A-6204 Y M-2517.
CABLE: AVIEITES. TELEGRAFO: BOSCO.

La crisis económica y la Ley de Revalorización

RECAUDO TRES MILLONES DE MENOS LA ADUANA

Según datos estadísticos irrebatibles—por cuanto proceden de fuente absolutamente oficial—durante el pasado mes de Febrero, la Aduana habanera registró una recaudación ascendente a $2.013,696.29. Esta cantidad, comparada con la que obtuvo dicho centro en igual mes del año anterior, que fué de $2.538,393.72, acusa una diferencia contra el año actual de $524,697.43.

También se apreció diferencia en contra en cuanto a la recaudación de enero de este año en relación con la del propio mes del año pasado. Esta diferencia asciende a la suma de $411,134.90, la cual, añadida a la señalada de Febrero, hace un total de $935,823.33 contra ambos meses.

En términos generales, en ocho meses—o sea, desde Julio primero de 1938 hasta Febrero 28 de 1939—la recaudación de la Aduana habanera ha registrado una diferencia de $3.020,466.94 contra los cálculos hechos.

(EL MUNDO, Marzo 2 de 1939).

CERCA DE DOCE MILLONES DE PESOS DE MERMA EN LAS COMPENSACIONES BANCARIAS

A $51.258,280.48 ascendieron las compensaciones bancarias en el país en el mes de febrero que acaba de terminar. En Enero del actual año, llegaron sólo a $45.859,054.80, con un aumento superior a cinco millones de pesos pero ese aumento, causado por la natural movilidad del dinero a causa de la zafra azucarera, no denota una mejoría en el estado económico del país, porque en el propio mes de Febrero de 1938, esas compensaciones acusaron un total de $63.722,409.51, es decir, doce millones más que en el año actual.

Esa merma da la medida de la contracción de los negocios, pese a las recién iniciadas actividades de la zafra.

(INFORMACION, Marzo 5 de 1939).

SI ESTO OCURRE NADA MAS QUE POR EL ANUNCIO DE LA REVALORIZACION, LA LEY DE ALQUILERES, IMPUESTOS A LOS VALORES DE LAS COMPAÑIAS ANONIMAS— QUE ALGUNAS NI TAN SIQUIERA PAGAN LOS DIVIDENDOS—, ¿QUE CATASTROFE ECONOMICA NO OCURRIRA SI ESOS PROYECTOS SE CONVIRTIERAN EN REALIDAD?

ASOCIACION CONSERVADORA
MANZANA DE GOMEZ, 230. TELEFONO M-9416.

ESTA CATASTROFE ECONOMICA SE PUEDE CONJURAR. BASTARIA PARA LOGRARLO QUE LOS PODERES PUBLICOS DECLAREN DE MANERA TERMINANTE QUE "LOS PRINCIPIOS FUNDAMENTALES DE LA CONTRATACION PRIVADA SERAN RESPETADOS".

Asc. Nacional Pro-Restauración del Crédito Cubano
HABANA, 260. TELEFONO A-7341.

NUEVA FABRICA DE HIELO, S. A.
Propietaria de la Fábrica de Cerveza y Hielo "LA TROPICAL"

Secretaría

Junta General de Accionistas. Primera parte de la sesión anual ordinaria

De orden del señor Presidente, cito por este medio a los señores accionistas de la Compañía para las DOS DE LA TARDE del día VEINTE Y SEIS del actual mes de Marzo al Salón de Juntas, Calzada Cosme Blanco 8, Cerro, anexo a las Oficinas Generales de la Compañía, a fin de celebrar la «PRIMERA PARTE» de la sesión anual ordinaria de la Junta General, en que se dará cuenta con las actas de la última sesión ordinaria de la propia Junta General, la MEMORIA de la JUNTA DIRECTIVA fecha 31 de Diciembre de 1938, el BALANCE GENERAL de dicho año y el INVENTARIO DE BIENES, nombrándose la COMISION DE GLOSA, de acuerdo con los Estatutos de la Compañía.

Y según lo dispuesto en el artículo 7 del Reglamento, se hace por este medio dicha citación.

Habana, 9 de Marzo de 1939.

El Secretario:
Manuel GIMENEZ LANIER.

M.E.C.D. 2016

BOLSA DE LA HABANA

COTIZACIONES AL CIERRE AYER

COTIZACION OFICIAL

Bonos y Obligaciones

República de Cuba	Comp.	Vend.
Speyer 1904-1944	103	110
Deuda Int. 1905	93	97
Cuba 1909-1949	101	105
Morgan 1914-1949	104⅛	109
Morgan 1923-1953	103¾	106
O. Públicas 1930-1945	69½	70¼
Cuba 1937-1977	56⅝	57
Obgs. oro con 9 cupones	43	60
Obgs. oro con 7 cupones	37	38½
Obgs. oro con 4 cupones	35½	37½
Azúcar 1930-1940	101⅛	—
Ayunt. Habana 1a. Hip.	—	—
Ayunt. Habana 2a Hip	—	—
Centro Asturiano	33	—
Banco Terr. S B	26	40
Cervecera	40	50
Cerv. Obgs. no Hipt.	16	22
Gas	100	—
H. E. Cons.	36	—
Havana Electric Debentures Obgs. no Hipt.	¾	2
Edif. La Metrop S. A.	30	40
Mercados de Abasto y Consumo 1a. Hip.	40	—
Nueva F. de Hielo	104½	—
Papelera S. B	61	—
Teléfonos	84¼	86¾
Unidos	5	—
Obgs. no Hipt. Cia Inversiones y Fom. S	97¾	100

Acciones	Comp.	Vend.
Banco Terr.	5½	—
Banco Terr. Bnfs.	⅛	—
Cervecera	25	—
F C Cons. de Cuba P.	2¼	—
Cuba R. R.	4½	—
Fibras y Jarcia	15	—
H E Utilities Co. P. 6%	34¾	36½
H E Utilities Co. P. 5%	6¼	7¼
H. E. Railway Co Prfs.	¼	—
H E Railway Co. C	⅛	⅜
Jarcia, P.	42	60
Jarcia, C	3	6
Licorera de Cuba	1	—
Mercantil, La (Seguros)	138	203½
Metrop. Auto	101	—
Naviera P.	12	20
Naviera C.	1½	2¼
Nueva F. de Hielo	115	158
N. F. de Hielo Bnfs.	32	36
Pesca P.	2⅞	—
Pesca C	⅛	—
Teléfono P.	62	70
Teléfono C.	22	70
Unidos	1½	2½
Unión Oil	4	5½
Ira. Papelera Cubana	10	—
Cédulas Primera Papelera Cubana, 8%. (En circulación $500,000)	5	—
Cía. Muelles de Regla		

COTIZACION A TERMINO

Ayer a las 3 y 30 p. m.

Entregas: días 15 y último de mes

Bonos y Obligaciones

República de Cuba	Comp.	Vend.
Speyer 5%	103⅛	109

	Comp.	Vend.
Deuda Int.	93	97
Speyer 4½%	101	108
Morgan 5%	104	110
Morgan 5½%	103¾	106
O. Públicas 1945	69¾	70
Cuba 4½ 1977	56½	56¾
Obgs. oro con 9 cupones	43	—
Obgs. oro con 7 cupones	37	38
Obgs. oro con 4 cupones	36	37
Azúcar	101¼	103
Ayuntamiento, 2a.	90	110
Centro Asturiano	35	—
Cerv. Int.	40	50
Cerv. Int. Obgs no Hipt	16	22
Gas y Electricidad	100⅛	—
Hav Elec. Railway Co.	36	—
Havana Electric Railway Co. Obgs. no Hip.	¾	2
Nueva F. de Hielo	104½	—
Papelera Cubana S B	50	—
Cuan Telephone Co.	87	89
Unidos	5	—
Fomento	—	—

Acciones	Comp.	Vend.
Cervecera Int.	25	—
F. C. Cons. Prfs.	2¼	4½
Cuba Railroad Prfs	4½	—
H. E. Utilities Prfs.	35	36
H E Utilities Pretes	6½	7¼
Hav. Elec. Ry Co. Prfs.	¼	—
Jarcia Prfs	46	—
Jarcia Cms.	3½	—
Licorera de Cuba	1	—
Naviera, Prfs.	13	20
Naviera, Cms.	1½	3
Nueva F. de Hielo	130	155
N. F. de Hielo Bnfs.	33	35½
Teléfonos, Prfs.	63	67
Ferrocarriles Unidos	1⅝	3
Unión Oil Co.	4⅝	5½

COTIZACION LIBRE

Bonos y Obligaciones	Comp.	Vend.
Int. Tel. Conv. 4½%	95	—
Int. Tel. 5% 1955	60	—
Cuba Tel. Co. 7½%	105½	—
Cuba R. R. 5% 1952	37	—
Cuba R. R. 6%	36	—
Cuba R. R. 7½% 1936	43	—
Nort. de Cuba 5½% 1942	33	—
Manatí Sug. 5½ 1942	15	—
Vertientes Sug. 7% 1942	5	—
C. Gallego 6% 1975	40	—
V. Tennis 3% 1949	2	—
Pro A. Musical 7%	40	—
C. Español 6%	52	—
W. Brothers	45¼	—

	Comp.	Vend.
Int. Telp. and Tel	9	—
Cía. Cub E. Prfs. $6.00	20½	—
Cub Ame Sug Prfs.	50	—
Cuban Ame. Sug. Cms	3	—
Cuba Co. Cms	⅛	—
Aux. Marit. (Suscrip)	6	10
Seg. La Com (Suscrip)	80	—
Seguros El Com	100	—
Central Violeta	3	—
Guantánamo Prfs.	7⅞	—
Guantánamo Cms.	½	—
Cía. Litográfica Prfs.	—	—
Litográfica Cms	—	—

HA CELEBRADO UNA JUNTA LA DIRECTIVA DE LA ASOCIACION DE DETALLISTAS DE VIVERES

Acordaron ratificar como delegados de la Institución en los distintos organismos oficiales, a los seoñres José Ramón López y Benigno Somoza. Otros acuerdos adoptados

Celebró sesión ordinaria la Junta Directiva de la Asociación de Detallistas de Víveres de la Habana, en su local social de la calle de Chacón número doscientos cinco, bajo la presidencia del señor Jesús C. Portela, actuando de secretario el señor José R. Gómez, auxiliado del Jefe de las oficinas señor Alfonso de Juan, y con la presencia de los señores Manuel Rodríguez y Vicente Puig, primero y segundo vicepresidente, respectivamente; Segundo Formoso, tesorero; Francisco Moscoso, vicesecretario; y los vocales Benigno Somoza, Manuel Pampín, Lino Sobrino, Manuel Barcia, Manuel Fernández, Ramón González, Celestino Suárez, José Núñez, José Morán, Isidro Alvarez José Villasuso, Antonio Viña, Serafín Cernuda, Gerardo Sampedro, José R. López, José Caviedes, Isaac Orejas, Francisco Villamil, Leonardo Castaño y José González.

Terminada la sesión se nos entregó para su publicación la información que dice como sigue:

«El presidente declaró constituída la Junta, una vez comprobado el quórum reglamentario; ordenando la lectura de la convocatoria y la orden del día, las cuales fueron aprobadas.»

«Después se dió lectura al acta de la sesión anterior, siendo aprobada por unanimidad.

Seguidamente se conoció y aprobó el informe de Tesorería, que contiene el balance de las operaciones sociales correspondientes al pasado mes de febrero, siendo aprobado.

«Se dió lectura al informe de secretario que contiene todos los trabajos y gestiones por los distintos departamentos sociales en favor de los asociados, aprobándose también.

«El informe que rindió la Comisión de Propaganda de la labor que realizó en el mes pasado, fué conocido y aprobado; así como todas las propuestas que hace para inscribir como asociados a distintos detallistas que han solicitado su ingreso en la sociedad; aprobándose también los contratos para anuncios en el Boletín Oficial.

Se dió lectura a un informe de la Comisión de Beneficencia, sobre una solicitud de socorro de un asociado, aprobándose lo que se refiere a la parte reglamentaria, y acordándose conceder el derecho que le otorga el Reglamento al solicitante.

«El señor José Ramón López, Delegado de la Asociación ante la Junta Nacional de Comercio y ante el Comité Federativo para la Defensa de la Industria del Cigarro, informó en primer lugar del cumplimiento de los Decretos que fijan precio de venta a la leche condensada y al alcohol; sobre el proyecto de regularización de las expediciones de licencias comerciales e industriales y para normalizar los alquileres; y con respecto al Comité de los Cigarros, que en la próxima reunión informará ampliamente de los asuntos que se traten en favor de dicha industria y de la clase que representa.

«Los presentes se dan por enterados de la oferta de las sociedades minoristas de rendir un homenaje al Honorable Secretario de Comercio, al que concurrirán los señores miembros de las Juntas Directivas de cada una de las sociedades.

«Se acordó ratificar en sus cargos de Delegados ante la Junta Nacional de Comercio y Comité Federativo para la Defensa de la Industria del Tabaco, a los señores José Ramón López y Benigno Somoza.

«Se acordó dar las más expresivas gracias a la Compañía del Ron Bacardí, Nueva Fábrica de Hielo y Compañía Cervecera Internacional, por sus obsequios de cerveza, para el acto de la toma de posesión de la Junta Directiva, que se celebró el día 28 de febrero último.

«Se tomó en consideración la sugerencia de adquirir distintivos sociales, nombrándose en comisión al Ejecutivo de la Junta y al señor Manuel Pampín, para que hagan un estudio e informen en la próxima sesión.

«Se acordó ultimar algunos detalles necesarios para encauzar el nuevo servicio de administración de bienes, establecido desde el presente mes, toda vez que algunos asociados han solicitado se les preste tan importante servicio.

«En la lectura de la correspondencia, que fué numerosa, se tomó el acuerdo pertinente en cada carta, las que serán contestadas por secretaría.

«En asuntos generales se trataron muchos problemas que afectan a los detallistas, cambiándose impresiones con respecto a los mismos, para encauzar las gestiones necesarias en cada asunto que conoció la Junta, la cual suspendió la sesión a una hora avanzada de la noche, brindando por la prosperidad social, todos los asistentes, los cuales fueron obsequiados con finos licores y tabacos.»

MERCADO DE METALES

Cierre ayer en New York:

Cobre	10.31
Plomo	4.85
Estaño	46.35
Nickel	0.35
Zinz	4.84
Manganeso	0 40

Cotizaciones

COTIZACION DE LA LIBRA

La libra esterlina se cotizó ayer al cierre del Mercado local a $4.69½.

COTIZACION DE LA PESETA

La peseta española se cotizó ayer, al cierre del Mercado local, nominal.

COTIZACION DEL FRANCO

El franco francés se cotizó ayer en el Mercado local, a razón de 37.59 por dólar.

MERCADO DE CAFE

Cierre ayer en New York:

Marzo	4.10
Mayo	4.11
Julio	4.12
Septiembre	4.13
Diciembre	4.12

MERCADO DE ALGODON

Cierre ayer en New York:

Marzo	8.79
Mayo	8.40
Julio	8.17
Octubre	7.74
Diciembre	7.70

LOS CANJES DE CUOTAS DE AZUCAR EN LA BOLSA

Los canjes de certificados de identidad, de las cuotas azucareras, fueron cotizados ayer en la Bolsa de la Habana, de la manera siguiente:

Libre por mundial	0.62	0.64
Libre por retenido	0.11	0.13
Retenido por mundial	0.51	0.53
Mundial por local	0.18	0.19

MERCADO DE MANTECA

Cierre en Chicago ayer:

Mayo	6.85
Julio	7.06
Granel	6.25

MERCADO DE GRANOS

Cierre ayer en Chicago:

Avena:	
Diciembre	28¾
Mayo	27¼
Julio	26⅝
Centeno:	
Diciembre	44⅜
Mayo	45⅜
Julio	46¼
Maíz:	
Diciembre	48⅝
Mayo	50¼
Julio	51¼
Trigo:	
Diciembre	68
Mayo	68⅛
Julio	69
Trigo de Winnipeg:	
Mayo	60⅞
Julio	61⅝
Octubre	62⅜

MERCADO DE SEDA

Cierre ayer en New York:

Marzo	213
Abril	210½
Mayo	209

MERCADO DE PIELES

Cierre ayer en New York:

Marzo	11.71
Junio	12.19
Septiembre	——
Diciembre	12.94

MERCADO DE GOMA

Cierre ayer en New York:

Marzo	16.65
Mayo	16.71
[illegible]	16.66
Septiembre	16.66

ACCIONES DE LOS BANCOS

Cierre ayer en Nueva York:

Guaranty Trust Co.	273
New York Trust Co.	107½
Chase Nat. Bank	34¼
Nat. City Bank	26¾
Public Nat. Bank	30½
Manufacturers Trust	42⅞
Irving Trust	10⅞
Corn Exchange Bank	56¾
Chemical B. Trust Co.	49½
Bank of Manhattan	18⅞
Bankers Trust	53¾
First Nat. of N C	1.740
First Nat of Boston	42
Central Hannover	96½
First Boston Corp.	19¾
Continental Bank	14½
Royal Bank of Canada	189

PROMEDIOS DEL CIERRE DE LA BOLSA DE NUEVA YORK

Por DOW JONES CO.

NUEVA YORK, Marzo 10

	Abre	Máx.	Mínimo	Cierre		
30 industriales	151.58	152.72	151.22	152.28	alza	.95
20 ferroviarias	33.43	33.68	33.21	33.37	alza	.04
15 Serv. Públ.	26.30	26.66	26.19	26.52	alza	.24
40 Bonos	—	—	—	92.22	alza	.08

CRUCIGRAMAS

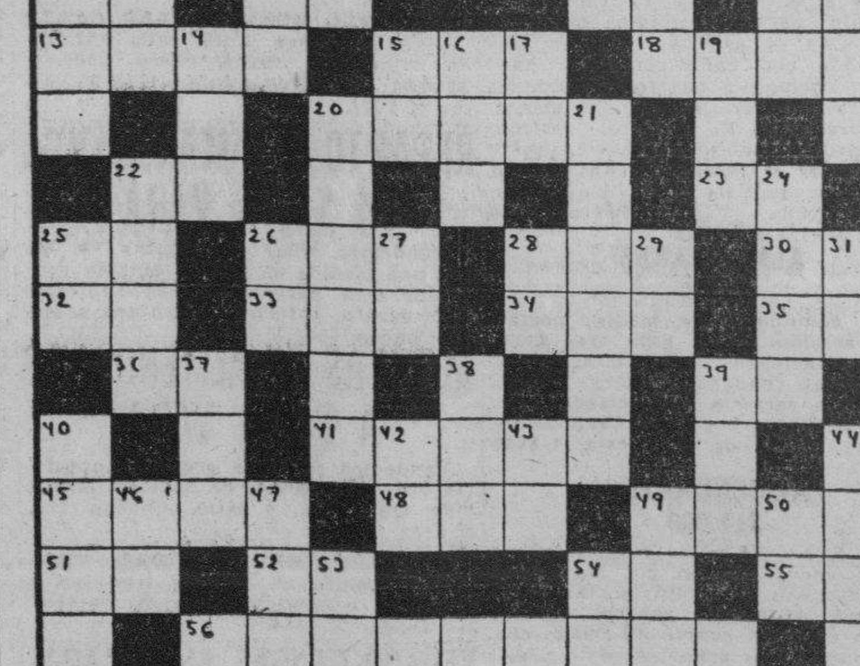

HORIZONTALES

2.—Golfo del Ecuador.
8.—United States.
10.—Dios del Sol.
11.—Terminación de infinitivo.
12.—Terminación de infinitivo.
13.—Río de la India.
15.—Pequeña isla portuguesa en el Golfo de Omán.
18.—Cuadrúpedo rumiante, parecido al ciervo.
20.—Río de la provincia de Huelva.
22.—Afirmación Nacional.
23.—Interjección.
25.—Señor.
26.—Primer rey cristiano de Hungría.
28.—División del año.
30.—Afirmación.
32.—Artículo.
33.—Condimento.
34.—Oficial del ejército turco.
35.—Artículo.
36.—Pronombre.
39.—Interjección.
41.—Buena disposición de las cosas.
45.—Río de España.
48.—Río de Suiza.
49.—Río de Asia.
51.—Símbolo del Sodio.
52.—Marchar.
54.—Associated Press.
55.—Símbolo del Neón.
56.—Río de Barcelona.

VERTICALES

1.—Isla griega del Mar Egeo.
3.—Animal salvaje muy parecido al bisonte.
4.—Río de Rusia.
5.—Diptongo.
6.—Cólera.
7.—Expresado de palabra.
9.—Sin número.
12.—Preposición inglesa.
14.—Río de Rusia.
15.—Doné.
16.—Rey de Wessex en la heptarquía sajona desde 689 a 726.
17.—Antiguo nombre de la nota do.
19.—Pronombre.
20.—Isla de las Pequeñas Antillas.
21.—Río del Canadá.
22.—Río de Italia.
24.—Capital de Noruega.
25.—Apócope de adjetivo posesivo.
26.—Naipe.
27.—Contracción.
28.—Sílaba que repetida resulta un apodo familiar.
29.—Sociedad Anónima.
31.—Montaña de China
37.—Hermana.
38.—Río de Italia.
39.—Río de Siberia.
40.—Río de Bolivia.
42.—Dios del Sol.
43.—Terminación de infinitivo.
44.—Número.
46.—Símbolo del Bario.
47.—Lengua que se hablaba en Francia al norte del Loira.
49.—Río de la América Meridional.
50.—Artículo.
53.—Voz que se usa repetida para arrullar a los niños.
54.—Símbolo de la Plata.

A. L. G.

Solución al Crucigrama anterior

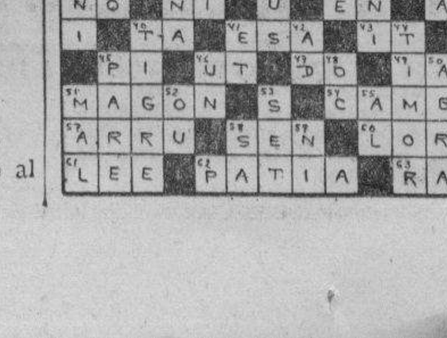

Anuncios Clasificados de Ultima Hora

PROFESIONALES

1 ABOGADOS Y NOTARIOS

BUFETE DEL DR. NILO PICAZO Cossío, Divorcios, desahucios, reclamaciones mercantiles, hipotecas, administración de bienes. Se suplen gastos. Edificio «La Metropolitana». Departamentos 205-206. Teléfono: A-4252 Consultas diarias: 4 a 7 p. m.

COMPRAS

10 SOLARES

SE DESEA COMPRAR A PRECIO SI- tuación terreno que mida 16x32 varas aproximadamente en Reparto Kohly o Alturas Río Almendares. Teléfono F-5911 de 9 a. m. a 2 p. m. exclusivamente.

17 MUEBLES Y PRENDAS

U-1800: OBJETOS DE ARTE

Modernos, antiguos, muebles, adornos, neveras, archivos, burós, pianos, máquinas escribir y coser y objetos plata y oro, porcelanas y vajillas, cuadros, casas completas. Compro todo. Telf. U-1800.

19 LIBROS E IMPRESOS

NECESITO LIBROS USADOS DE TO- das clases, compro cualquier cantidad. Pasamos a domicilio si usted llama al teléfono A5-4322. Librería «Venecia» Obispo 502, casi esquina a Villegas, A5-4322.

23 OBJETOS VARIOS

CAMARA FOTOGRAFICA COMPRO marca «Exacta» lente F-3-5 o F-2 Bantam especial lente F-2 y «Roleiflex» lente F-3-5. Telfs: M-7921 F-2619

VENTAS

48 CASAS

SE VENDE CHALET MODERNISIMO 2 plantas, calle 18 entre E y F. Almendares, muy barato, gran confort, cabados de fabricar todo citarón, 2 baños y cocina de lujo con despensa, cinco cuartos, cinco closets, dos portales, una terraza, sala on livingroom y bar, comedor, garage, cuarto y servicio sanitario, criados, jardín y traspatio. Puedè verse a todas horas. Telf. M-2863 y F-3131.

GANGA DE HOY. VENDO CASITA moderna de tres plantas en $4.500, lugar céntrico. Trato directo. Telf. M-6653.

VEDADO. CERCA LINEA, VENDO chalet todo decorado, garage, rodeado espléndidan residencias. Urge su venta. G. Delmonte. Habana 264. Telf. M-2474.

VENDO VIBORA REGIA ESQUINA sin estrenar con facilidades. Santa Catalina y Luz Caballero; Ampliación Almendares, Avenida 3a. y Calle Diez Diez, tres cuartos, garage, demás comodidades. Dueño Julián Alfonso Teléfono I-5798.

D. T. SILVA: FO-2149
CASAS A PLAZOS
OFICINA:
Avenida 7a. No. 88 entre 5 y 6
Reparto Buena Vista

Chalecito	en $ 1.300 2.¼
Casita	en $ 1.400 2.¼
Casita	en $ 1.500 3.¼
Casita	en $ 1.700 3.¼

Mampostería. Monolíticas. Con $1.000 Contado

—M—

Estilo Moderno $3.000 3.¼
Con $2.000 Contado.

Casa en $3.650, 3.¼
Ampliación Almendares

Casa en $4.200, 3.¼
Reparto Almendares.

CASA EN 2.600 PESOS AMPLIACION ALMENDARES

Moderna, portal, sala, comedor, dos habitaciones, baño intercalado, cocina, patio, entrada para máquina (monolítica, cerca de la Iglesia y una cuadra tranvía Playa. Informa D. T. Silva FO-2149.

¡¡ATENCION!! ¡¡ATENCION!! AMPLIACION ALMENDARES ESQUINA 2.500 PESOS

Vendo la esquina de la calle 8 y Avenida 4, con bodega, calle pavimentada, Ruta 28 por la puerta, tranvía Playa por el fondo, renta 30 Pesos. Informa: D. T. Silva FO-2149.

VENTAS

48 CASAS

VENDO REPARTO ALMENDARES una cuadra crucero Playa magnífica casa, cuatro cuartos, dos baños y demás comodidades $5.000. No corredores Dueño FO-1628.

SE VENDE FIGUEROA 207 ENTRE Milagros y Libertad Reparto Mendoza Víbora, colindando con la «Escuela Vocacional». Jardín, portal, sala, hall, comedor, tres habitaciones, dos baños etc.

PRECIOSO CHALET

Vendo Figueroa entre Vista Alegre y Carmen con jardín, portal, sala, hall, comedor, 3 habitaciones, lujoso baño, pantry, cocina, cuarto y servicio criados. Informes Telf. I-3016.

GANGA DE VERDAD EN $3.000 CADA uno vendo junto o separado cuatro casas, situadas en la Calzada de Columbia, y Orfila, casi frente al colegio de Belén, jardín, portal, sala, comedor al fondo, 2 cuartos, baño intercalado de lujo, cocina, calentador de agua y servicio de criados, lindísimo patio, too fabricación de primera, con cielo raso decorado, y conección para toda clase de aparatos eléctricos domésticos. Informa Luis López A 7830, Aguiar 305.

49 SOLARES

SE VENDE UN SOLAR EN LA VI- bora 537 varas mil ochocientos pesos. Informan F-5615.

MIRAMAR. LO MEJOR CALLE 2? vendo solar de centro a la brisa, rodeado de buenas casas y con facilidades de comunicaciones a $4.25 vara. G. Delmonte, Habana 264 M-2474.

ALT. DEL RIO ALMENDARES

GANGA SOLAR A $3.75 .. 18 Ptos.. Vendemos solar de 16x47 situado en lo mejor de este reparto, próximo al Paradero del Conde Rivero. Informan Quintana e Hijo, Chacón 203 M-8182.

51 ESTABLECIMIENTOS

POR EMBARCARME CEDO LA EX- clusividad de agencia americana. Artículo conocido para automóviles. Negocio fácil, buenas ganancias. Capital necesario. $200. Escriban: Luis Sánchez, Cárdenas 209, Habana.

VENDO VIDRIERA DE TABACOS, cigarros con quincalla. Tiene buen contrato. Informes 23 y D.

OPORTUNIDAD COMO NINGUNA otra. Se vende Laboratorio con marca registrada en comercio bien acreditado y muy barato. Véalo. Informes F-7254.

BODEGA CANTINERA EN $6.500. CA fé y fonda en $5.000. Lechería en $1.750. Casa de huéspedes $1.800; hotel en $9.500. Barra en $8.250. Fonda en $3.500. Posada en $4.500. Véame en Zanja 58 café, Trabadelo, de 2 a 9 p. m.

BODEGA SEMI ALMACEN

Sala esquina, moderna, promedio existencia $3.000, se vende o se admite socio con la mitar para que trabaje, venta diaria $70. Verdad. Informes: Dragones q Amistad café, Alvarez.

SE VENDE UNA VIDRIERA DE lunch de 6 pies con lunch corrido. Corrales No. 663 entre Carmen y Figuras. Urge venta.

53 AUTOMOVILES - ACCESORIOS

CHEVROLET 1934, MASTER, MAG- nífico estado motor, pintura inmejorable, buenas gamos. 27 kilómetros galón. Oportunidad para viajante. Se regala en $199.50 San Julio 204, Santos Suárez.

URGENTE VENDO FORD SEDAN 4 puertas 1935, pintura y piel magnífico estado, lo doy a muy bajo precio, de contado. Telf. X-3361 preguntar por Alvarez Roguerñz

56 MUEBLES Y PRENDAS

URGE VENDER REGIO JUEGO cuarto 3 cuerpos, última creación, con su butacón, lindas maderas, regio juego comedor, sillas espaldares enterizos maderas último estilo. Neptuno 980 bajos esq. a Hospital.

VENDO LUJOSO JUEGO LIVING- room, nuevecito, radio Phillips diez tubos 1938, juego comedor Renacimiento, gabinete cocina, filtro, juego capas finas. Artísticos cuadros sala, etc. Libertad 458 reparto Mendoza.

57 UTILES DE OFICINAS

MAQUINAS DE ESCRIBIR

«Underwood» «L. C. Smith» «Royal», etc. Reconstruídas en fábrica, con las mismas garantías y apariencia de nuevas. Standar y portátiles. También Sumar, Calcuiar, Adresógrafos. Servicio certificado. Igualas mensuales. Alquiler, Compra. Venta. Cambios.

TALLERES L. C. SMITH-CORONA
Compostela 360, entre Obrapía y Lamparilla, Teléfono A-7743

AFINADORES

REPARADOR, AFINADOR AMERI- cano con la experiencia de las más acreditadas fábricas de pianos de EE. UU. pone a su servicio sus conocimientos a los precios más baratos. Durant, teléfono A-7877.

60 INSTRUMENTOS DE MUSICA

VENDO UN PIANO CHIQUITO PRO- pio para estudios en $30.00 en buenas condiciones. Animas 660 bajos, entre Escobar y Lealtad.

62 OBJETOS VARIOS

VENDO COCHECITO PARA NIÑO, traído del Norte, sirve para cama y paseo. Está forrado de cuero y pintura Duco. Un corralito completamente nuevo. 11 No. 307 entre H e I. Vedado.

Dinero-Hipotecas.

64 OFERTAS

TENGO $1.500 PARA HIPOTECA CON garantía finca urbana y otra partida de $5.000 para hipoteca también Salub 610 Depto. 3 y Oquendo. Lizasoaín.

PARA LAS DAMAS

70 INTERES PARA LAS DAMAS

PRECIOS MUY BAJOS —POR—

BALANCE

DEPARTAMENTO DE PERFUMERIA

Jabón Turco, muy espumoso dos por	5 Cts
Jabón Hollywood, de Crusellas 6 por	20 »
Jabón Celia, gigante, 6 por	27 »
Jabón Cisne, de Astra, 6 por	25 »
Jabón Hiel y Recortes Astra, 6 por	23 »
Jabón Sándalo, grande, 4 por	25 »
Jabón Colonia y Sándalo, caja de 6 pastillas	16 »
Jabón de Almendras, legítimo, caja de 3 pastillas	15 »
Jabón Noche de Amor, Astra, caja de 6 pastillas	48 »
Jabón Fougere, caja de 6 pastillas	21 »
Jabón Marsella, barra grande	14 »
Jabón Palmolive, tamaño grande, 12 por	69 »
Jabón Hiel de Vaca de Crusellas, 12 por	88 »
Lotes de Perfume rebajados a 58, 79 y	98 »
Agua de Colonia, 1/2 litro	20 »
Agua de Colonia, con Vetivert o simple	30 »
Brillantina líquida Sarrá a 7 y	12 »
Agua de Violeta, Quina y Bay-Rhum, a 7, 16, 26, 42 y	68 »
Agua de Violetas de Sarrá, a 10, 18, 30, 42 y	72 »
Perfumes Mil Flores, a 8, 15, 27 y	42 »
Brillantina Squibb muy perfumada, a	5 »
Talcos, 2 tubos talco, perfume Colonia, por	9 »
Dos libras de talco boratado por	19 »
Pasta de Dientes, a 4, 8, 12 y	17 »
Peines de Señora y Caballero, a 4, 7, 9 y	19 »
Polvos en Blanco, Rachel, Natural y Ocre, a 4, 8, 9, 13 y	17 »
Polvo especial para cutis grasiento, la caja	15 »

Igualmente han sido rebajados todos los perfumes nacionales y extranjeros

ROPA, SEDERIA Y CONFECCIONES

"LA OPERA"

GALIANO Y SAN MIGUEL
«LA ESQUINA DEL AHORRO»

ENSEÑANZAS

75 PROFESORAS - PROFESORES

APRENDA A HABLAR INGLES EN corto tiempo. Profesora competente tiene horas disponibles. Método rápido de conversación. Doy referencias Telf. FO-1360.

INTERES GENERAL

ATENCION: BUREAU DE INVESTI- gaciones confidenciales con personal experto, eficiencia, reserva y seriedad. Dirigido por la señora Carmela Rodríguez, hotel Alcázar, departamento 319. Apartado 1283.

VENDO EN TODAS CANTIDADES posturas de cocos de la República de Honduras, tamaño de 2 a 5 pies, solicite precio. Esterguido Hernández. Empedrado 453 Habana.

ALQUILERES

80 CASAS DE HUESPEDES

HABITACIONES CON LAVABO Y AL gunas con baño privado amplias y frescas en San Miguel número 205 entre Galiano y Aguila altos de La Emperatriz. Precios módicos.

32 APARTAMENTOS

DEPARTAMENTO EN LA AZOTEA tres habitaciones con servicios, a hombres solos o matrimonio sin niños. Se exigen referencias. Obispo 515.

MODERNO APARTAMENTO, IN- fanta 455, sala, comedor, dos cuartos, baño intercalado, cocina y patio. Llame encargado. Informan F-5119.

OFICINAS

SE ALQUILA EN REFUGIO 111 EN- tre Prado y Morro una nave chica, para oficina, comercio o depósito. Informan primer piso.

83 DEPARTAMENTOS

SE ALQUILA UN DEPARTAMENTO con su servicio y cocina independiente, agua caliente y teléfono. Aguacate 160 bajos, entre O Reilly y Progreso.

SE ALQUILA UN DEPARTAMENTO con balcón a la calle independiente y muy amplio $25 pesos en Monte 432, altos casi esquina a Angeles.

84 HABITACIONES

HOTEL BELEN FRENTE GOBERNA ción. Se alquilan habitaciones amuebladas $10 y $15, con ropa vista a la calle, agua caliente todas horas. Viva cómodo y barato. Telf. M-7754 Compostela 671.

SE ALQUILA UNA SALA Y AM- plias habitaciones con ventanas al Este y Oeste, lavabo agua abundante, único piso alto. San Miguel 536. Informan bajos.

SE ALQUILA HERMOSA HABITA- ción. Belascoaín 351 entrada por San Rafael.

HABITACIONES AMPLIAS MUY ventiladas, balcón calle, Obispo 303, altos café Europa, con lavabo, agua abundante; luz toda la noche, desde 15 pesos. Hay elevador.

EN LO MEJOR VEDADO FRENTE Colegio La Salle, alquilo habitación agua caliente y toda asistencia, cambiamos referencias. 13 No. 607 esq. a B. Vedado F-4176.

EN CASA PARTICULAR SE ALQUI- la una habitación para un hombre solo o dos, con todo servicio. Agua abundante. Buena comida. Hay teléfono, San Rafael 462 altos entre Campanario y Lealtad.

85 NAVES - LOCALES

SE ALQUILA UNA NAVE DE 9x37 metros, sirve para industria y vivienda. Informes Puerta Cerrada No. 211.

GRAN LOCAL PROPIO PARA ES- tablecimiento. Se alquila bajos de San Lázaro y Gervasio. Precio: $34.00. Llave en la bodega. Informes: Celestino Cacheiro: A-7780.

COMERCIANTES INTERIOR O HA- bana, cedo local muy propio peletería u otro giro. Monte, inmejorable cuadra, informes Antón Recio 109 1 a 2. López. No soy corredor.

ALQUILERES

87 HABANA

SE ALQUILA PRIMER PISO GALIA- no 57, con cuatro cuartos. Informan en la tercer planta de la misma o teléfono A-8583.

$34.00 PISO ALTO, FRESQUISIMO sala, comedor, 2 habitaciones, baño, cocina, escalera mármol. Una cuadra tranvías y ómnibus próxima Terminal. Esperanza 407 entre Figuras y Carmen, mucha agua. Llave Carbonería, FO-1217.

$34.00 SEGUNDO PISO A LA BRISA. recién pintada, sala, comedor, tres habitaciones, baño intercalado, cocina amplia, siempre agua. Gloria 576 entre San Nicolás e Indio. Muchas vías de comunicación. Llave en los bajos FO 1217.

REINA 452, ESQUINA GERVASIO. Segundo piso. Sala, cuatro habitaciones, baño, comedor, cuarto, servicio criados. Seis balcones calle. Muy ventilada. Llaves bajos. $45.00. dos meses. I-5015.

CARDENAS 102, ESQUINA APODA- ca, 2do. Sin estrenar, sala, tres habitaciones, hall, comedor, agua, fresco abundante. Baño completo. $45.00. Dos meses fondo. Llaves primero 104. I-5015.

REINA 12. PRIMERO. DISPONIBLE día 15. Sala, recibidor, cuatro habitaciones, baño completo, comedor, cuarto servicio criados. Llames primero 10. $60.00. Dos meses fondo. Teléfono I-5015.

DIEZ DE OCTUBRE 69 ALTOS TE- jas y Agua Dulce. Terraza sala, tres habitaciones, baño completo, comedor, etc. Verse de 3 a 5.

ALQUILO PUERTA CERRADA 251 altos, esquina Alambique, Sala, comedor, dos cuartos, cocina, baño, balcón ambas calles $25.00, Ruta 23 y tran-Lús por frente A. López, Mercaderes 213 M-8628.

MAGNIFICOS ALTOS INFANTA ES- Cádiz, cómodos, frescos, mucha agua recibidor, sala, tres grandes habitaciones, comedor, baño moderno, cocina, terraza ètc. I-3868 M-5015 todas vías comunicación.

ALQUILO BRUZON 69 ALTOS EN- tre Ayestarán Almendares, sala, 2 cuartos, baño completo intercalado, comedor fondo, cocina, cuarto, baño criados, terraza, Aguilera, Mercaderes 213 M-8628 U-6509.

$40 A $47
EDIFICIO CON ENTRADA POR MALECON 315 Y S. LAZARO 320

Entre San Nicolás y Galiano. Agua no falta, fría y caliente. En este edificio se alquilan los siguientes apartamentos:

Bajos, Malecón, cocina, cuarto y servicio criados: $45.

Bajos San Lázaro, sala, comedor, 3 cuartos, baño lujo, cocina, cuartos, servicios criados. $43.

1er. Piso San Lázaro, sala, comedor, 3 cuartos, baño, cocina y ss. de criados: $45.

2do. Piso San Lázaro, sala, comedor, 3 cuartos, baño lujo, cuarto y servicio criados: $47.

LLAVES EN MALECON 315 2o. PISO. INFORMES M-2863 F-3131

ALQUILO

Casa moderna de nueva contrucción, compuesta de sala, comedor, 4 cuartos, baño intercalado, servicio de criados, lavadero y patio. San Carlos 806, bajos, entre Sitios y Peñalver. Informan en la misma.

$34.00 ALQUILO LINDO

Segundo piso brisa Hospital 252 esquina Jovellar, sala, comedor, 3|4, cuarto baño intercalado moderno, cocina gas y servicios criados. Llave bodega. Informes Hotel Pasaje, del Busto.

GALIANO Y ZANJA, ALTOS DE «El Gato Negro», 3 Casas modernas acabadas de construir, compuestas de sala, comedor, dos habitaciones, baño intercalado, cocina, comedor y servicio. Llave en los bajos. Informa: Cacheiro A-7780.

INFANTA 455 CASI ESQUINA A SAN Rafael, hermoso segundo piso, fresco, agua abundante sala, saleta, cuatro cuartos, baño intercalado, comedor, cocina, cuarto, servicio criados. Llame encargado. Informes F-5119.

ALQUILO HERMOSOS ALTOS, COM- puestos de sala, comedor, cuatro habitaciones y baño moderno en $25. Fernandina 119, entre Monte y Zequeira, Informan en los bajos.

ALQUILO MODERNO PRIMER PISO Monte 710 moderno, terraza, sala, saleta, 4 habitaciones, baño intercalado agua caliente, comedor fondo, cocina, cuarto y servicios criados independientes y patio. Informa: Monte 712 M-3216.

LEALTAD 775 BAJOS SE ALQUILA una casita moderna con sala, comedor y dos habitaciones, agua abundante. La llave en la misma de 1 a 4 Telf. M-5008.

88 VEDADO

MAGNIFICOS ALTOS $42. CALZADA 219 esquina J. sala, comedor, 3|4, demás comodidades. Al lado, bajos 2 4 $32. Llaves bodega. F-5843.

89 CERRO y PALATINO

ALUILO CUADRA Y MEDIA PARA- dero del Cerro, cómoda casa sala, comedor, tres cuartos, cocina y patio grande catorce pesos dos meses fondo. Informan San Elías No. 5 esquina Ferrer.

PRENSA 318 SALA, SALETA, 3 CUAR tos, baño intercalado, comedor, patio, traspatio. Acabada de pintar. Informan F-4982.

90 MARIANAO-REPARTOS

GENERAL LEE ENTRE CONCEP- ción y Reina. Quemados de Marianao, altos y bajos, con terreno al fondo; 4 cuartos, baño intercalado moderno, agua fría y caliente; sala, comedor, portal, cocina de carbón, pantry, servicio criados. Llave al lado en casa de madera. Informes: M-2863 y F-3131.

SE ALQUILA 8 ENTRE 5a. y 7a. MI- ramar 5 cuartos dos lujosos baños, jardín, cuarto criados y demás comodidades. La llave e informes en los altos.

MIRAMAR; 8 ENTRE 1a. y 3a. AL- quilo acabado de fabricar chalet de dos plantas independientes. Informan en la misma.

CERCA DE LA FABRICA DE TEJI- dos, en Asunción y Torrecilla, Marianao, se alquila moderna casa con portal, sala, tres habitaciones, gran patio y servicio. La llave al lado. Informan en Cristo No. 11 2o. piso Habana.

91 JESUS DEL MONTE - VIBORA

ALQUILO BARATO CASA DE ES- quina garage jardín, portal, sala, comedor, 4 habitaciones, baño completo, cuarto criado. San Benigno 669 entre Correa y Encarnación FO-1620.

$38.00 RODRIGUEZ No. 45 ENTRE Calzada y Dolores, portal, sala, recibidor, tres cuartos, baño, comedor, cocina, patio. Verse de 2 a 5. Informes M-6801.

ALQUILERES

93 LUYANO

SE ALQUILAN CASITAS AMPLIAS con lavadero. Agua abundante. Fácil comunicación. Informes Emna 513 entre Cueto y Guasabacoa, Luyanó.

SE SOLICITAN

101 PERDIDAS

JOYA PERDIDA

Se gratificará con $300.00 al que devuelva en Manzana de Gómez, 325, un broche de brillantes y rubíes, perdido el día 6 de marzo entre el Hotel Nacional, auto de alquiler, el Muelle de la P. O. y el «Evangeline».

SE HA EXTRAVIADO UN PERRO Fox Terries de pelo largo que entiende por Whisky. Se gratificará al que lo entregue o dé referencias de él en H. No. 502 esquina a 21, altos, Vedado.

PERDIDA SE HA EXTRAVIADO EN el camino de Malecón a Galiano, una cartera de mano de señora con unas llaves. Al que la devuelva a Malecón 617. Dr. Souza, se le gratificará generosamente.

114 AGENTES - VENDEDORES

SOLICITO COCINERA QUE AYUDE algo de limpieza que sea blanca y joven y tenga referenciasñ. Verla de 9 a 10. Dormir fuera. Calle 18 esquina a E. Almendares.

SE SOLICITA UNA COCINERA DE color de 28 a 30 años, fuere y saludable ha de dormir en la colocación y saber cocinar muy bien y repostera. de 8 a 10 de la mañana. San Rafael 470 altos entre Campanario y Lealtad.

110 LAVANDERAS-LAVANDEROS

SOLICITO MUJER BLANCA JOVEN, para lavar y ayudar limpieza que duerma fuera y traiga referencias. Verla de 10 a 11, Calle 18 esquina a E. Almendares.

SE OFRECEN

118 CRIADAS-CRIADOS

DESEA COLOCARSE UNA BUENA criada para cuartos o comedor, tiene buenas referencias es muy cumplidora de su obligación, sabe trabajar. M-3339.

DESEA COLOCARSE JOVEN ESPA- ñola para cuartos o comedor. También se coloca para criada de mano. Lava y plancha ropa fina. Buenas referencias. Telf. F-6777.

JOVEN ESPAÑOL OFRECE SUS SER vicios para primer sirviente o criado de manos, cumplidor en su trabajo. Ha estado en las mejores casas de las cuales tiene referencias. Está acostumbrado a trabajar fino. Llame Telf. U-6847.

SE DESEA COLOCAR UNA SEÑORA de criada de manos o para cuarto. Tiene buenas referencias. Informan en el. Telf. F-4304.

SE OFRECE ESPAÑOLA FINA PARA cuartos y costura, experta en el más fino servicio, recomendada de distinguidas y conocidas familias. Informan. Telf. A-9427.

DESEA COLOCARSE JOVEN DEL campo para criado de mano o sirviente, tengo referencias Telf. A5-2912 Justo.

SE OFRECE JOVEN ESPAÑOLA PA- ra criada, tengo referencias, buena presencia y buenos deseos de trabajar. Informan M-6962.

SE COLOCA JOVEN ESPAÑOLA acostumbrada a servicios finos, comedor, manejadora cuartos y coser buenas referencias, buen sueldo. Telfs. FO-1039 A-9558.

SE OFRECE EXCELENTE CRIADA de manos con años de experiencia en el servicio y buenas recomendaciones de casas de moral. Sin mayores pretensiones. También es manejadora. F-3141.

DESEA COLOCARSE JOVEN ESPAÑOLA, para criada de mano, o cuartos, tiene referencias. Teléfono: M-4464.

DESEA COLOCARSE MUCHACHA para limpiar por horas. Tiene buenas recomendaciones F-3031 o en Angeles 211 Engracia.

119 COCINERAS-COCINEROS

SE OFRECE COCINERA REPOSTE- ra inglesa o criada de mano o lavandera, tiene referencias. Telf. A-8663.

SE OFRECE UNA JOVEN INGLESA para cocinar, tiene buenas referencias. No gana menos de $15. habla el español. Llame al teléfono F-6096.

DESEA COLOCARSE UNA BUENA cocinera española con muy buenas referencias, desea corta familia y moral. Informan Telf. F-4613.

SE DESEA COLOCAR UNA JOVEN española de color para cocinar y limpiar si es en casa de poca familia. Tiene referencias magníficas. Animas 939 esquina Oquendo preguntar por Rosa.

COCINERA REPOSTERA DESEA CO- locarse en casa particular, cocina criolla y española y francesa. Teléfono M-3072.

SE COLOCA EXPERTA COCINERA repostera, cocina y limpia a matrimonio o corta familia, prefiere gas o alcohol es activa y cumplidora entiende de cocina americana excelente, referencias no menos $20. M-2160.

DESEA COLOCARSE UNA COCINE- ra de mediana edad de color, duerme en la colocación. Telf. F-6242.

SE DESEA COLOCAR UNA MUCHA- cha, para cocinar o limpiar. Tengo referencias. Sueldo $15. Informes Teléfono F-6150.

SE OFRECE COCINERA CON MUY buena sazón, limpia, saludable y con excelentes referencias; no tiene inconveniente en dormir, va a donde la lleven F-3141.

SE DESEA COLOCAR UNA COCINE- ra mestiza entiende algo de dulce, tiene referencias, mínimo sueldo $15. Informes en el Telf. F-6282.

JOVEN MESTIZA DEL PAIS CON magníficas referencias se ofrece como criada de mano o cocinera repostera. Tiene buen carácter y sabe cumplir con sus obligaciones. Telf. FO-2638, bodega, no menos de $15.

COCINERO JOVEN ESPAÑOL DE- sea colocarse en Casa particular. Tiene buenas referencias, conoce toda clase de cocina francesa, española y criolla. Toda clase de pastelería, repostería y helados. Telf M-4355.

SE OFRECE UNA BUENA COCINE- ra repostera para cocinar sólo o cocinar y ayudar a limpiar, duerme en la colocación o fuera, salgo a los repartos, tengo buenas referencias, soy limpia 23 407 esquina J. F-2524.

125 CHOFERES

SE OFRECE UN CHOFER ESPAÑOL con buenas referencias de las casas donde ha trabajado, maneja toda clase de máquinas y es muy cumplidor en su trabajo. Telf. F-3254.

SE OFRECE UN CHOFER ESPAÑOL para casa particular con referencias. Informan Telf. A-9774.

CHOFER DE COLOR FORMAL Y SE- rio desea colocarse en casa particular o de comercio, tiene buena referencia. Llamar al F-6296 preguntar por Ezequiel.

131 OFERTAS VARIAS

SE OFRECE JOVENES DEL CAMPO trabajadores y cumplidores con buenas referencias. Teléfono F-4321.

HOSPITAL CALIXTO GARCIA

Director: Dr. A. Pulido y Humaran. Cirujano de Guardia: Dr. Pedro P. Nobo Gelats. Médicos de Guardia: Doctores G. González Cárdenas y Argelio Garca López.

INGRESOS: Ceferino Martínez, Cira García, Cristina del Campo, Norbertina Bustabad, Bárbara Mantilla, Angel Fernández, Ramona García, Mario Toledano, Antonio Rodríguez, Juan Batista, Francisco Rodríguez, Pelayo Alvarez, Juana Rodríguez, Caridad Alonso, Cosme Alonso, Heberto Escobedo, José Silvera, Emilio Reinoso, Reinaldo Boucourt, Gerardo Martínez, María Hernández, María Sierra, Mariano Betancourt, Anacleto González, Jorge Facas, Pedro Vidal, Alejandrina Ramírez, Luz María González, Delia Mantilla, Amada Castañeda, Juana Rodríguez, Vicente Pérez, Eugenio Menéndez, Juana Ramos, Cándido Pérez, Esperanza Palacios.

Total: 37 ingresos.

ALTAS: Juan de la Cuesta, Vilmeris Berrio, Julián Alonso, Agustín Navarro, María Vigo, Juana Vassallo, Blanca Ferralta, Caridad Salgado, Alfonso San Pedro, Felina Rodríguez, Celia Ramírez, María Pérez, Marino Perdigón, Evelia Oquendo, Margarita Mentado, Alejandrina Montalvo, Amparo López, Nicolasa Nieves, María Ibáñez, América Calcaño, Baldomero Gómez, Fela Chamizo, Sarah Castillo, Josefa Bello, Ramona Baurrasa, Graciella Balado, Victoria Hernández, Gonzalina González, Armando Biosca, Luisa Balado, Ernestina Avila, Rosa Peña, Pedro Valdespino, Manuel Rovira, Santa Ramírez, Cirilo Ramírez, Angela Monteagudo, Victoria García, Eligio Gener, Sergio Alvarez, Máximo Cabrera, Ramona Acosta, Ramona Chappotín, Herminia Cairo, Luis Romay, José Enrique Acosta, Pedro González, Pedro Ruiz, Tomás Sierra, Teodoro Roque, Carlos González, Carlos González, José Barreto, Manuel Sánchez, Santiago Rivero, Catalino Chappotín.

Total: 56 altas.

OPERACIONES: María Díaz, Conchectomía, doctor José Gros, María Céspedes, Resección sub-bucosa, doctor Hernández Gonzalo. Cristóbal López, Extirpación pólipos, doctor Hernández Echevarra. Carmen González, Amigdalectomía, doctor Hernández Echevarría. Ernestina Avila, Amigdalectomía, doctor Hernández Echevarría. Preciosa Salazar. Extirpación pólipos, doctor Loza Díaz. María Vita. Rosalina González, Amigdalectogoa, Caldwell Luc, doctor R. Revuelmía, doctor Pino. Catalina García, Apendicectomía, doctor C. Miyares. Antonia Barreto. Apendicectomía, doctor C. Miyares. Sebastián Rivero, Toilette de la herida, doctor J. I. Tarafa. Rafael Rodríguez, Fistulectomía, doctor Calvo Tarafa. Secundino Mendieta, Hemorroidectomía, doctor Calvo Tarafa. Manuela Roqueta, Nefropexia, doctor Rodríguez Molina. Pedro Pereda, Resección, doctor Rodríguez Molina.

Total: 15 operaciones.

PROFESIONALES

1 ABOGADOS Y NOTARIOS.

DIVORCIOS OCHO DIAS. PENSIO-nes y Jubilaciones quince días tramitación rápida de asuntos: Civiles, Criminales, Administrativos, de lo Contencioso-Administrativo y Trabajos Notariales. Consultas a domicilio. Doctor León Brunet, San Francisco 264. Telf. U-2840

¿A USTED LE DEBEN?

Compramos créditos o gestionamos su cobro sin gastos para Ud.

ANTICIPAMOS

Para declaratorias de herederos, testamentarías, reclamaciones, divorcios y toda otra clase asuntos. **Dr. Juan M. Ferrer, Bufete: O-Relly 407. Edificio Moenk Quintana, 5o. piso 4 a 6.**

BUFETE ANDREU

Edificio Western Unión, Habana y Obispo, Telf. M-1505. Asuntos Ciciles y Criminales. Contencioso- Administrativo Mercantiles.

ADMINISTRACION DE BIENES
Garantías y Referencias las que pidan.

DIVORCIOS, MUY RAPIDOS Y A plazos cómodos, anticipamos documentos. Dr. Angel Fernández. Concordia 172.

2 PROCURADORES

ME HAGO CARGO DE DEMANDAS divorcios rápidos, matrimonio notarial, cartas de ciudadanía, pasaportes, declaratoria de herederos etc. Véame anticipo gastos. Bufete: Alberto Cuervo, Edificio Metropolitana 342. M-2808 O_Reilly y Aguacate.

3 DRES. EN MEDICINA

DR. ANTONIO PITA

Enfermedades Nerviosas y Endocrina (Exclusivamente)

Desequilibrios vago-simpáticos y glandulares. Psicastenia. Neurastenia. Impotencia y Frigidez sexual y nerviosismo de los órganos en todas sus manifestaciones. Contando con un bien montado Instituto de diagnóstico y Fisioterapia. Consulta previamente concedida $10.00. Consultas de 1 a 3 p. m. $5.00. No visita ni da consultas por correo. San Lázaro 67, teléfono A-9292. Habana.

DR. ROSAL

Sistema nervioso. Corazón. Medicina interna. Consulta diarioa de 4 a 6. San Miguel 507, bajos, entre Gervasio y Escobar. Telf. U-2242

DR. A. VENERO

Curación rápida enfermedades venéreas, impotencia, sífilis, electricidad médica, diatermia, ozoterapia etc. Cuota semanal. Consultas: 10 a 12 y 4 a 6. San Miguel Nro. 301 esquina a San Nicolás. A-9380

DR. GARCIA RIOS

CIRUJANO - GINECOLOGO

Enfermedades de Señoras. Esterilidad, Frigidez sexual. Aborto habitual. Consulta y reconocimiento $3.00. San Nicolás 614. Telf. M-1540.

DR. HERNANDEZ

SIFILIS-VENEREO

Especialmente:: Heredo-Lues, trastornos nerviosos, mentales de la sífilis. Impotencia, Astenia, debilidad sexual (ambos sexos). Consultas 12 a 2. Morro 54. Telf. A-8006

GABINETE UROLOGICO GENERAL VIAS URINARIAS

Consultas gratis de 7 a. m. a 8 p. m. Tratamiento moderno de Vacunas Alemanas para curar la Gonorrea, en pocos días sin dolor. No importa que sean crónicas o mal curadas. Garantizamos por medios científicos la curación radical. Para consultas y curas reservadas llame al teléfono M-3606. Facilidades de pago. Impotencia, debilidad sexual, piel y sífilis. Jesús del Monte 135 bajos, frente a la Quinta de Dependientes. Habana.

Suscríbase al DIARIO DE LA MARINA por los teléfonos M-7911, M-7912 y M-7913, y por medio de sus agentes en todo el territorio nacional

PROFESIONALES

3 DRES. en MEDICINA.

DR. J. B. RUIZ

Ex-especialista del Centro Gallego de los Hospitales de Filadelfia y New York. Especialista vías urinarias venérea, sífilis y trastorno sexual. Uretracopia y Cistoscopia. Consultas de 1 a 3. Trocadero 211 esquina a Crespo.

DR. FRANCISCO J. DE VELASCO

Corazón, Pulmones, Estómago e Intestinos

DR. RUBEN DE VELASCO

Corazón; Pulmones; Enfermedades de los niños. Consulta de 1 a 3. días laborables. Horas especiales, previo aviso. Salud 208 moderno. Telf M-6063

DR. J. LYON

(De la Universidad de París)

Especialista en la curación radical de las hemorroides sin dolor ni operación. Consultas diarias de 1 a 3. Consulado 29, altos esquina Genios

VIAS URINARIAS EXCLUSIVAMENTE

Tratamiento rápido de las enfermedades de la uretra, próstata, vejiga, riñones, etc. Impotencia en todas sus formas. Generandi. Goeundi. Espermatorrea. Esterilidad. Poluciones Nocturnas etcétera. Resectoscopía de la Hipertrofia Prostática. Presentando este anuncio obtendrá una consulta y reconocimiento gratis. De 3 1/2 a 8 Consulado 59, altos, entre Genios y Refugio.

POLICLINICA ITNERNACIONAL

Director Dr. David Cabarrocas, San Miguel 462, entre Lealtad y Escobar Gratis a los pobres con radioscopías, análisis, diatermia, rayos ultra-violetas, luz alpina; inyecciones; medicinas; aplicación de aparatos de yeso; raspados; curas; operaciones. Tratamiento de tuberculosis con éxito desde la primera semana al desaparecer la fiebre. Turnos de $5.00 y hora fija. Telfs. U-2737; F-4045.

DR LUIS BERMUDEZ GARCIA ENFERMEDADES DE LA PIEL

Vías urinarias y nerviosas, Tratamiento de la Impotencia y Esterilidad, por métodos propios, tanto en el hombre como en la mujer, Electroterapia y Diatermia a domicilio.

Consultas: de 8 a 8 $5.00

Profilaxis Venéreas: a cualquier hora. **Escobar No. 518, entre Zanja y Salud. Teléfono U-1288**

DRA. MARIA JULIA DE LARA

Médico cirujano. Clínica privada Partos, ginecologíz y Ciruga Plástica, Calzada 710, entre Paseo y A. Telf. F-5008.

DR. ALFREDO COMAS

Especialista del Instituto del Cáncer. Enfermedades venéreas, sífilis; impotencia; afecciones de señoras; tumores del útero y pechos. Aplicaciones del Radium. Horas de 2 a 5. Telf. M-7728, San Nicolás número 260, entre Neptuno y Concordia, Habana.

DR. MESA RAMOS

PIEL, SIFILIS, VENEREO

Impotencia esterilidad, etc. Consultas y tratamientos 8 a 9 a. m. 5 a 7 p .m. Perseverancia 154, bajos, entre Animas y Virtudes

Dr. Alejandro Muxó

VIAS URINARIAS

Especialista de la clínica-hospital «Cuatro de Septiembre» y de la quinta «Covadonga» del Centro Asturiano. Cirugía génito urinaria. Enfermedades venéreas y trastornos sexuales. Consultas diarias de 4 a 7 p. m. Perseverancia 163 entre Animas y Virtudes. Telf. A-7001.

DR. MARINO RAMOS

Especialista del Hospital Mercedes

Medicina General. Enfermedades de la infancia. Niños retrasados. Consultas diarias 4 a 7 p. m. días festivos 10 a 12 m. Reina 212 M-2107.

GABINETE OBSTETRICO GINECOLOGICO. DR. EVARISTO PEREZ RIVERO

Habana 712 entre Luz y Sol. Consultas diarias de 1 a 5 p. m. Enfermeras especializadas en tratamientos de enfermedades de señoras. Partos, trastornos del período, insuficiencia ovárica. Menopausia. Telf. A-8930.

DR. OCTAVIO RIVERO

Asma, tuberculosis, enfermedades pulmonares y alérgicas. Coriza, urticaria)

Ex asistente servicio del profesor Saye (Barcelona), ex jefe clínico Dispensario Antituberculoso Municipal. Consultas: lunes, miércoles y viernes, 1 2a 2; martes, jueves y sábados: 9 a 1 p. m. Campanario 209: M-6258.

DR. A. LABRADOR

Especialidad enfermedades estómago intestinos. Flujos crónicos .Venéreos y Sífilis. Corazón, Riñones y Pulmones, inyecciones intravenosas. Se hace toda clase de análisis. Consulta gratis de 8 a 11. Pagas 1 a 3. **Angeles No. 7 entre Reina y Estrella A-0801**

Dr. JOAQUIN PUJOL IZQUIERDO

De las facultades de Medicina de París y de la Habana. Enfermedades del Corazón. Electrocardiografía-ortodiagrafía. Consultas: Lunes, miércoles y viernes de 3 a 6. Calle 9 No. 301 esquina a I. Telf. F-7730. Vedado.

5 DENTISTAS

DR. M. HERNANDEZ CALZADILLA, cura dientes flojos, piorrea, Extracciones sin dolor, gas, arreglo rápidamente puentes y planchas. Ortodoncia. Radiografías. Trabajos modernos. Consultas hasta diez noche. Concordia 2 bajos, Telf. A-7537.

Especialidad en Dentaduras Postizas de todas clases. Dentaduras todas de porcelana, dentaduras sin paladar, puentes fijos y removibles, empastes, orificaciones, extracciones reparaciones de dentaduras y puentes mientras espera Todos los trabajos a precios módicos.

DENTADURAS SUPERIOR O INFERIOR DESDE $10.00

Garantía en todos los trabajos. Facilidades de pagos.

DR. SOTO

Monte 426 (entre Aguila y Angeles) Consultas de 8 a. m. a 8 p. m. Domingos de 8 a 11 a. m.

DR. M. HERNANDEZ CALZADILLA, cura dientes flojos, priorrea, Extracciones sin dolor, gas, arreglo rápidamente puentes y planchas. Ortodoncia. Radiografías. Trabajos modernos Consultas hasta diez noche. Concordia 12, bajos, Telf. A-7537.

DR. JOSE MARIA GATELL

CIRUJANO DENTISTA

Especialista en extracciones sin dolor, puentes de oro y dentaduras postizas, arreglo de puentes y planchas en 6 horas, a los clientes del interior les termino en 24 horas, Facilidades de pago. Consultas de 8 a 8. Calle Habana 414 (bajos) entre Obispo y Obrapía.

6 COMADRONAS

CONSUELO RUDA

Comadrona ex interna de la casa de Salud «La Balear». Muchos años de práctica. Consultas gratis. San Lázaro 604 esquina Escobar, altos, Teléfono U-5824.

PROFESIONALES

6 COMADRONAS.

ESTRELLA VIÑALS. COMADRONA de Asociación Cubana y Cooperativa Médica. Inyecciones a domicilio hago asistencia a domicilio Carlos III 651 y Oquendo altos botica. Telf. U-5180

COMPRAS

9 CASAS

COMPRO CASA QUE NO PASE DE $6.000 prefiero en la Habana uniformes con detalles Anuncios Clasificados del DIARIO DE LA MARINA, I. D. No Corredores.

COMPRO CASA CONSTRUCCION ANtigua con o sin hipoteca, situación de Sol a Peñalver, San Ignacio a Monserrate. Precio de $5.000 hasta $8.000, Marta, Consulado 71, teléfono M-8869

10 SOLARES.

COMPRO SOLAR EN MENDOZA O parte alta de Sanos Suárez, próximo al tranvía. Sr Riveiro Apartado 1166,

13 BOVEDAS Y PANTEONES

COMPRO

Panteón de una o dos bóvedas con su osario. Requisito indispensable estar en zona de monumentos y a orilla de calle. Informar al F-7787.

15 MAQUINARIAS.

DESEO COMPRAR UN MOTOR PORtátil en buenas condiciones, informes Segundo Quintana, Empedrado 517 apartamento 29

17 MUEBLES Y PRENDAS

"LA CONFIANZA" M-9603

Vendemos y compramos máquinas de escribir, sumar, calcular, coser, muebles oficina y hogar; objetos arte, neveras, maletas, joyería fina y todo objeto de valor. Suárez 17, esquina a Corrales.

U-3143 COMPRA ENSERES ES-

tablecimientos, divisiones, mamparas, puertas, muebles, baúles, maletas, todo lo que quiera vender. Camión en puerta,, dinero en mano. Trabajo los domingos, voy al campo.

U-3143, COMPRO PIANOS(MUEbles, máquinas coser, escribir, objetos arte, alfombras, abanicos antiguos, cuadros de valor. Liquido casas completas. Todo lo que quiera vender. Camión en puerta, dinero en mano. Trabajo los domingos, voy al campo.

U-2530 COMPRO PIANOS SANOS, objetos de arte, lámparas, libros, adornos. Liquido casas completas, negocio rápido. U-2530.

COMPRO MUEBLES A-9100

Máquinas de coser, escribir, neveras, refrigeradores, muebles de oficina, vajillas, casas completas, pago más. Rápido. Avise al A-9100 Monte 1162, Tejas.

M-2687 COMPRAMOS ROPA USADA DE CABALLEROS

Si usted tiene alguna ropa usada zapatos, recuerde Martínez lo compra y le paga bien. Villegas 266 esquina Lamparilla. Telf. M-2687.

A-6620 COMPRO MUEBLES

Juegos de cuarto, comedor, sala, piezas sueltas, neveras, refrigeradores, máquinas de coser y escribir; miuebles de oficina, radios y equipajes. Liquido casas de huéspedes. «La Moderna», Salud 8 Telf. A-6620

COMPRO
ROPAS U-1510 MUEBLES

Máquina de coser, juego cuartos, comedor, sala, archivo, vajilla porcelana o plata, artículos arte, neveras, radios, máquina escribir. Pago bien, dinero en mano. Seriedad.

A-9003. COMPRO MUEBLES TO-

das clases, oficinas, todos objetos arte, máquinas coser, sillones barberías, pianos, mamparas, lámparas, cajas hierro, camas, pupitres, contadoras, todo lo que vendan A-9003

A-7795 COMPRA MUEBLES

De todas clases. Pagamos más que nadieñ También vendemos, cambiamos, y alquilamos. No venda sin antes hacer una llamada: A-7795. Vamos en el acto. «La Honradez», Máximo Gómez 85, 357 moderno.

M-7084 COMPRO MUEBLES, CUAdros antiguos y modernos; máquinas coser, escribir, lámparas cristal, pianos, libros, porcelanas, baúles, maletas, abanicos,, ropa, vajillas, alfombras; plata, burós, archivos, compro todo. M-7084

COMPRAMOS JOYAS

Antiguas y modernas, con brillantes, zafiros; rubíes y esmeraldas finas; oro; platino; plata y enchapes hasta en pedazos. Objetos de plata; bandejas; juegos de café; cubiertería y otros artículos. Rosarios de oro y plata; con cuentas de perlas; coral; amatistas etc. Pagamos bien. Vamos a domicilio.

CARBALLAL HERMANOS

San Rafael 618, entre Gervasio y Belascoaín. Telf. U-5744

M-6620 COMPRO MUEBLES

Juegos de cuarto; comedor; sala; piezas sueltas; neveras; refrigeradores máqúinas de coser y escribir; muebles de oficina; radios y equipajes. Liquide casa de huéspedes «La Moderna». Salud 9 Telf. A-6620.

COMPRO MUEBLES M-7679

Máquinas coser, escribir, oficinas, neveras, lámparas, juego cuarto, comedor, sala, piezas sueltas, cajas caudales, contadoras, vidrieras, cafés y fondas. Pago más que nadie. Telf. M-7679.

A-6628 COMPRO MUEBLES

De calidad, objetos arte, joyas, máquinas coser y escribir, radios, alforbras, lámparas finas, equipaes de calidad y todo objeto valor. «La Recalidad y todo objeto valor. **«La Regencia» Suárez 18 y 20. A-6628. (Acera Tent Cents).**

M-9136: COMPRO

Máquinas coser; escribir; archivos cajas hierro; contadoras; divisiones; mamparas;; pupitres; oficinas completas; máquinas sumar; calcular; equipajes; objetos arte; cafés y fondas; sillones barberos; barberías completas. Vendo un tostador café de 25 libras. También vendo camión Chevroleta del 37, está nuevo; tengo sillas de Viena de importación para café y fonda. Llame a esta casa M-9136.

18 UTILES DE OFICINA

COMPRO, VENDO

Cajas seguridad, archipos, tarjeteros, escritorios juegos despacho. maquinas oficina etc. Negocio hápido. Compostela No. 360 entre Obrapía y Lamparilla. Teléfono A-7743.

19 LIBROS E IMPRESOS

COMPRO LIBROS. TRES MIL LIbros juntos o separados. También libros de música. Traerlos o avisar por Correo. Sol, 470. Librería, entre Villegas y Avenida Bélgica.

COMPRAS

21 INSTRUMENTOS DE MUSICA

COMPRO UN PIANO O UNA PIANO-la viejos rotos de cualquier marca, pero sin comején. Llamar al teléfono I-3239

COMPRAMOS PIANOS, MUEBLES modernos máquinas de coser escribir, sumar, joyas oro platino, plata, brillantes, objetos de plata, porcelana, pago bien. «El Brillante», M 1661, Aguila Nro. 513

COMPRO PIANOS DE TODAS LAS marcas sanos y sin comején. Llame al teléfono M-3040 Manuel Domínguez Dragone 53, Habana.

Arrendamientos

A-1 FINCAS RUSTICAS-URBANAS

ARRIENDO DOS FINQUITAS MUY cerca una de la otra con sus casas de mampostería y sus garages. Entre Lisa, Biltmore y Arroyo Arenas. Telf. FO-2503

ARRIENDASE FINCA TUMBADERO una caballería, casas vivienda curar tabaco, cuatro aposentos, pozo, vega, trescientos pesos. Informes 10 No. 354 F-7314 o finca Santa Teresa, Carretera Güira Melena Km. 40, Campa.

SE DESEA ARRENDAR UNA FINCA de recreo, con buena casa, cerca de la Habana. Informes al señor Pérez, por el teléfono I-3737. Horas de oficina.

SE SOLICITA FINCA AMUEBLADA en alquiler, por carretera de Arroyo Arenas El Cano o Rancho Boyeros. Avisar teléfono FO-3244 de 9.00 a. m. a 3.00 p. m.

A-2 ARRENDAMIENTOS VARIOS

ARRIENDO PLANTA PASTEURI-zar leche a 15 minutos de la Habana Sirve para cualquier negocio de refrigeración o conservas, por tener espléndida nevera. También para duro frío. Baratísimo y facilidades de pago. Teléfono F-2732.

SE ARRIENDA UNA VIDRIERA DE tabacos y quincalla en el hotel Regina. Industria 410 Precio razonable.

REPARACIONES

42 MUEBLES Y PRENDAS

GARCIA ESPINOSA

Mueblería y Tapicería. Tener sus muebles flamantes es sinónimo de prosperidad. Píntelos, Tapícelos. Llámenos. Teléfono U-1424. San Rafael entre Aramburo y Soledad. No cobramos lujo.

¡Repare a tiempo su nevera!

Rionda, Esmaltados por calefacción eléctrica. Infanta 1.059. Telf. U-2968.

REPARAMOS SUS MUEBLES POR poco dinero dejándolos como nuevos. Casa Pardo. U-5761. Los modernizamos, barnizamos a muñeca y esmaltamos Duco. Pintamos mimbres a vapor y neveras. Tapicería en general. Azogamos espejos. Trabajos garantizados. San Rafael No. 610 entre Gervasio y Belascoaín.

VENTAS

48 CASAS

OPORTUNIDAD: $1.300 VENDO CAsa mampostería nueva en Santa Amalia, jardín, portal, sala, 2 cuartos, hall, comedor, cuarto baño, traspatio. Verla con sereno Parque Santa Amalia a todas horas.

REPARTO ALMENDARES, REGALO casa moderna acera sombra, calle G entre 16 y 18, jardín, portal, sala, 3 habitaciones, baño, comedor, cocina, servicio criados, garage. Dueño en la misma. Nota. Hay quien da en alquiler $40.00

SE VENDE CASA POR $3.000 PRO-xima a esquina de Tejas, sala, comedor y 4 cuartos. Patio y traspatio No corredores. A-0408 Telf. A-0308

GANGA, GRAN GANGA SE VENDE chalet de esquina en lo mejor del Vedado, de dos plantas, se regala. Precio $21.00. Ortiz U-3979, Oquendo 312.

REPARTO BATISTA, VENDEMOS CAsa moderna, en $2.250.00, compuesta de portal, sala, 3|4, baño intercalado, cocina y patio. Renta $20.00 mensuales. Informan Quintana e Hijo, Chacón 203. M-8182.

AMPLIACION DE ALMENDARES, vendemos, casa moderna con una superficie de 700 varas, jardín, portal, sala, comedor, 4|4, 2 baños, garage, 1|4 criados, cocina y mucho traspatio. Precio $6.500.00. Construcción primera. Informan Quintana e Hijo, Chacón 203. M-8182.

EDF. DE ESQUINA, VENDEMOS EN lo mejor de la Habana, precio $19.000.00, Renta $190.00, compuesto de 7 casas y un establecimiento. Quintana e Hijo, Chacón 203. M-8182.

VEDADO CALLE 21, VENDO CHAlet, techos monolíticos, sala, saleta, comedor y baño en bajos. Altos: cinco cdart oy dos baños. Garage. Precio: $21.000.00. Guillermo del Monte, Habana 264. M-2575.

VEDADO. CASA MONOLITICA 14x37 varas $7.000 rebajando hipoteca moratoriada, $3.500. Calle 25 pasado 12. lujosa, todas comodidades. Benítez. Consulado 159 (altis(Habana 12 a 4.

SE VENDE: $15,500

Hermoso y amplio palacete acabado de construir con cuatro habitaciones y demás piezas, todo lujosamente decorado. Magnífica oportunidad para persona de gusto refinado. Calle 8 entre 11 y 13, reparto Nicanor del Campo Almendares. Telf. X-1260.

URGE DINERO

Vendo por menos de su costo chalet de dos plantas, estilo moderno, bien situado y orientado. Fabricación de primera. Sin estrenar. Propietario FO-1815.

¡CASA REGALADA!

Para hacer frente a otro negocio doy en $3.650 casa moderna que vale $7.000. Situada en lo mejor de Santos Suárez. Portal, gran sala, amplia saleta dividida por lindas columnas en cayola, 3|4 grandes, baño intercalado con agua caliente, cocina cómoda, patio y gran traspatio con muchos frutales, pisos brillosos. La entrego vacía. ¡Véala hoy! Llave en Goicuría 14 entre General Lee y Lacret I-3706.

VEDADO

Elegante residencia, $10.000. jardín, portal, sala, recibidor, amplio hall, 4 cuartos, baño intercalado, comedor, panrty, cocina, patio, garage. También vendemos otra, a todo lujo, en $20.000 y casa de 2 plantas independientes en $9.800. M-1072.

CON $5.000 CONTADO

$5.000 a pagar 7 años vendo esquina y 5 casas. Rentando $115 mensuales y Vendo casa particular sala, saleta, cuatro habitaciones grandes, 1|4 baño, 1|4 alto, techos monolíticos. próxima Iglesia Jesús del Monte. Media cuadra Calzada. Informes Dragones y Amistad café Alvarez.

VENTAS

48 CASAS

SE VENDE PRECIOSA CASA ESTIlo moderno. Fuentes esquina a D, Reparto Almendares. Edificación de primera. Totalmente nueva. Compuesta de sala, comedor, pantry, cocina de gran confort estilo americano. Tres amplias habitaciones con lujoso baño intercalado, garage servicio de chauffeur, cuarto de criados con servicio. Jardín al frente, gran portal y patio. Informan en la misma. Tef. F-3429.

ALMENDARES

Residencia moderna esquina, jardín, 2 calles; garage, $5.500; otra decorada, lujoso baño, garage $4.500; otra jardín, portal, sala, 2 cuartos $1.800. O-Reilly 251 Departamento 407, Telf. M-1072.

HABANA

Gran edificio 5 plantas, en el mejor lugar, rentando $235, $23.000. Casa 2 pisos, junto Bacardí rentando $90. $10.500; Animas, 2 pisos, rentando $46 $4.900; Concordia, 2 pisos, rentando $90, $11.000; Campanario, 1 planta, $3.800; Figuras, 1 planta $2.300. Telf. M-1072.

GANGA: $5,500

Vendo con facilidades de pago preciosa casa-quinta sin estrenar en la Loma del Mazo, calle asfaltada cerca Colegios Maristas, Lourdes, Instituto Víbora. Compuesta gran jardín con espacio para garage, portal, tres habitaciones, sala, comedor, baño intercalado en colores, cuarto y servicios criados. etc. carpintería cedro y caoba, construcción primera, gran traspatio. Avenida Juan Bruno Zayas entre Carmen y Vista Alegre. A-8382.

SE VENDE EN AMPLIACION DE ALmendares Ave. 5o. Chalet nuevo estilo colonial, jardín, portal, vestíbulo, sala, comedor, tres habaitaciones, baño intercalado, cocina, garage. No corredores. Telf. FO-1659.

$6,500

En exhibición todo el día. Rodeada d ejardines y situada entre los dos parques del Reparto Mendoza, junto a los colegios Salesianos, Maristas y Lourdes. Tiene 565 varas de terreno con 150 fabricados en armazón de concreto, con techos monolíticos, 3|4 amplios, portal, sala, comedor, respensa grande, cuarto y servicio de criados, terraza al fondo y un gran traspatio. A una cuadra de tres rutas de ómnibus y dos del tranvía. Vista Alegre 409, entre D-Strampes y Figueroa. Teléfono X-2463.

MIRAMAR. VENDO CON GRANDES facilidades de pago, bonitas casas de 3 y 4 habitaciones, garage, bibliotecas, baños en colores etc. Acabadas de construir 22 y 3a| Véalas FO-1864

HABANA EN LA CALLE O-REILLY esquina y acera de sombra, vendo una magnífica propiedad, techos monolíticos y muy buena renta. Informa: G. del Monte. Habana 264. M-2474

VENDO CASA ANTIGUA EN VE-lasco 22, mide 5.1|2 por 26 metros media cuadra de los muelles $2,200. Su dueña I-3755

SE VENDE PRECIOSO CHALET EN $4.200.00 Reparto Almendares, Lanuza y C, recién construido 10.459 varas frente por 22.17 varas fondo; o sean 231 varas 895 milésimas cuadradas. Modernista, techos monolíticos, carpintería cedro, bien decorado; jardín; portal, sala, cuatro habitaciones, comedor, gran garage, cocina, agua fría y caliente, patio y todo confort; baño intercalado en preciosos colores, servicio y entrada independiente para criados. También otro chalet igual en la esquina, que tiene además hermoso jardín lateral, en $4.800.00. Trato directo con el dueño. Informes en la misma. Bacardí, departamento 302 Guasch. M-6398

SE VENDE; MARQUES GONZALEZ No. 863 entre Figuras y Benjumeda preciosa casa construcción de primera de gran lujo: Sala; saleta corrida; cuatro cuartos; baño intercalado; servicio de criados; cocina para gas y carbón; calentador etc. $6.500.00; 130 metros cuadrados de superficie. Informa su propietario Agustín Alvarez Jr. Aguiar No. 305 Telf. A-7830. Puede ver la casa de 7 a 11 a. m. y de 1 y media a 5 p.m.

SE VENDE PRECIOSA CASA DE San Lázaro No. 76 entre Vista Alegre y Carmen, a una cuadra de la Calzada de la Víbora, de construcción de primera de gran lujo. Compuesta de portal; sala; saleta corrida;; cuatro cuartos; saleta de comedor al fondo; cocina; servicio de criados; baño intercalado de gran lujo: $6.500. Informa su propietario: Agustín Alvarez Jr. Aguiar 305. Telf. A-7830. Pueden ver la casa de 8 a 11 a. m. y de 1 a 5 y media p.m.

COMPRA VENTA HIPOTECA. TOMO directo $1,200 al 10 por 100 sobre $15.000 casa esquina vendo Santos Suárez solar 2 cuartos mampostería 450 reconocer compañía. Compro casita Habana antigua sobre $2.500. Infanta y Santa Rosa, (bodega) Pancho.

CALZADA DE JESUS DEL MONTE
$8.500

Entre Milagros y Santa Catalina se vende esta casa con 9 metros de frente por 53 metros de fondo. Superficie total 500 metros. Informes Olózaga FO-3752.

GRAN RESIDENCIA

Compradores: vean la aristocrática residenga, ganga de última hora, situada en lo mejor de Miramar, calle 12 entre 5a. y 3a., solar completo, compuesto áardín, gran portal, lujosa sala, gran comedor, hall, cuatro amplias habitaciones, dos lujosos baños, closet, gran cocina con todas comodidades y pantry, espléndida terraza, garage, tres cuartos criaos y servicios, mucho terreno al fondo, fabricación de primera. Véanla. Informes directos al FO-2247. Precio: $20,500. Dejamos parte en hipoteca. Véanla y no pierdan esa ganga. No corredores.

CASA POR AUTO

Linda casa moderna en lo mejor de Santos Suárez que vale $7.000 rentando $32.00 patio y gran traspatio con muchos frutales, la doy en $4.100 y tomo un automóvil en parte de pago, ¡esto es ganga! También varios solares desde $360.00. Dueño: Goicuría 14 entre General Lee y Lacret I-3706

SE VENDE CHALET MODERNISIMO 2 plantas, calle 18 entre E y F. Almendares, muy barato, gran confort, acabados de fabricar todo citarón, 2 baños y cocina de lujo con despensa, cinco cuartos, cicno closets, dos portales, una terraza, sala con livingroom y bar, comedor, garage, cuarto y servicio sanitario, criados jardín y traspatio. Puede verse a todas horas. Telf. M-2863 y F-3131.

INVERSIONISTAS

Al hacer sus inversiones en propiedades inmuebles, velando por su seguridad y garantía, solicite los servicios de un **corredor** miembro de la **Asociación Nacional de Corredores de Bienes Inmuebles,** cuya seriedad está respaldada por esta Asociación, Exija el carnet.

Julio C. Granda, Presidente

VEDADO. VENDO POR LA TER-

cera parte de su valor, una residencia en la calle J. entre 19 y 21 acera sombra, Urge la venta. Véame en seguida para que Ud. aproveche esta ganga. Fariñas. Telf. A-6625. Empedrado 302 bajos.

MALOJA $3.500

Se vende esta casa situada a tres cuadras de la Secretaría de Sanidad. Medidas 5 1|2 x 35 1|2 metros. Renta $40. Informes: Olózaga FO-3752.

REPARTO ALMENDARES REGALO casa moderna cerca Omnibus Sierra, calle G entre 16 y 18, 3 habitaciones, garage y demás comodidades. Dueño en la misma. Nota: Hay quien da en alquiler $40.00.

VENTAS

48 CASAS

CASA MODERNA $1.850

Jardín, portal, sala, 2 cuartos, cocina y baño en lo mejor de Santos Suárez. Dueña: Coicuría y General Lee, Bodega. I-3706

VENDO SANTOS SUAREZ PARTE alta, inmediato tranvía, guaguas, brisa, casa mampostería, jardín, portal, sala, saleta 3 cuartos baño intercalado, comedor, cocina, patio: 3.200 pesos. Cano, Obrapía 360.

ME URGE VENDE HOY MISMO

Casa de 2 plantas moderna, en la calle Habana. Renta $45.00. Precio último: $4,700. Fariñas. Telf. A-6625.

BOLETIN DEL DIA

PEDRO DE LA CUESTA

Miembro Fundador de la Asn. Nac. de Corredores

HABANA
$5.000

Dos plantas independientes compuestas de: sala; comedor; dos habitaciones; baño intercalado; cocina y patio. En los altos sala; comedor; tres habitaciones: baño intercalado; cocina; lavadero y servicio de criados. Renta $50.00. P. de la Cuesta A-8697 y FO-2419.

CONCORDIA
CASI ESQ. A GALIANO
$28.000

Tres plantas independientes modernas Cada planta sala, recibidor ,hall; 4 habitaciones; baño intercalado; comedor al fondo; cocina; pantry; cuarto y servicio de criados y patio. Puede dejar la tercera parte en hipoteca si quiere. P. de la Cuesta A-8697 y FO-2419.

VEDADO
$5.200

Dos casas monolíticas compuestas de jardín, portal; sala; dos cuartos comedor; baño; cocina y patio. Rentan $46.00. Un regalo. Pedro de la Cuesta A-8697 y FO 2419.

CASI ESQ. A 23
$12.000

Calle de letra compuesta de jardín, portal; sala; recibidor; 4 habitaciones; baño intercalado: comedor al fondo; pantry y cocina; cuarto de criados con servicio; patio lateral y traspatio. Tiene hipoteca moratoriada de $5.000. Cómprela con $7.000 de contado. P. de la Cuesta. A-8697 y FO-2419.

CALLE J, A UNA CUADRA DE 23
$22.000

Modernísima residencia de una planta compuesta de jardín, portal; recibidor; sala; biblioteca; espacioso hall; 4 habitaciones; dos baños intercalados; comedor al fondo; terraza sevillana; pantry; cocina; cuarto de criados y servicio; garage para dos máquinas y gran traspatio Pinturas de aceite y decoración de lujo. Acera de la sombra. P. de la Cuesta. A-8697 y FO-2419.

CALLE D y 27
$25.500

Residencia de lujo Pisos de mármol, frente de cantería. Gran jardín; portal; recibidor; sala; hall central; 6 habitaciones de 4x4; cuatro baños completos intercalados; comedor al fondo con zócalo de caoba, pantry; cocina; comedor de criados; tres cuartos para servidumbre con su baño; garage para dos máquinas. Acera de sombra. P. de la Cuesta A-8697 y FO-2419.

MIRAMAR
$12.500

Residencia de esquina sin estrenar. Compuesta de jardín alrededor; portal; vestíbulo; gabinete; sala; comedor; servicio auxiliar; pantry; cocina; cuarto de criados con servicio; patio con lavadero; garage; cuarto de chofer. En los altos, escalera de mármol, recibidor; cuatro habitaciones con closets, dos baños completos intercalados; terrazas. Llaves e informes P. de la Cuesta A-8697 y FO-2419.

MIRAMAR
$15.000

Lujosa residencia compuesta de jardín; portal; sala; comedor; servicio auxiliar; pantry; cocina; despensa; 2 cuartos de criados con baños; lavadero; garage y gran traspatio. En los altos escalera de mármol, cinco cuartos; dos baños intercalados; terrazas al frente, grandes ventanales, forrado con tela metálica de bronce. Acera de sombra. Tiene hipoteca de $4.000 que puede acogerse a la moratoria con intereses al día. Cómprela con $11.000. P. de la Cuesta A-8697 FO-2419.

LA SIERRA
$9.500

Calle 6 a dos cuadras de la Calzada de Columbia Modernísimo chalet de dos plantas. Compuesto de jardín; portal; sala; biblioteca; comedor; barra; terraza al fondo; pantry; cocina; cuarto con servicio de criado; garage al frente y gran traspatio. En los altos, 3 hermosas habitaciones de 4x4; baño de lujo en color intercalado y terraza. Pedro de la Cuesta A-8697 y FO-2419.

LA SIERRA
$3.000

Casa estilo americano. Compuesta de jardín; sala; breakfast-comedor; cocina; una gran habitación; baño color, traspatio para poder fabricar otra habitación si se desea. Preparada para dos plantas. Ocho meses de construída. Puede dejar parte en hipoteca si quiere. P. de la Cuesta A-8697 y FO-2419.

ALMENDARES
$5.700

Moderna casa fabricada en esquina de brisa Citarón y monolítica. Dos años de construída. Compuesta de jardín; portal; sala; hall; 3 habitaciones; baño intercalado; comedor; cocina; garage con cuarto alto, patio con lavadero y servicio de criados. Pedro de la Cuesta. A-8697 y FO-2419.

PALACETE EN ALMENDARES
$16.500

Calle B entre 16 y 18. Compuesto de jardín; portal; recibidor; gabinete; sala; salón de música; comedor; una habitación con baño completo; hall; pantry; cocinaá 3 cuartos de criados con servicio; garage para dos máquinas y traspatio. En los altos, vestíbulo; 6 grandes habitaciones, tres baños intercalados y terraza. Tranvías por el frente y ómnibus en la esquina. Está desocupada. Véala. Pedro de la Cuesta A-8697 FO-2419.

ALMENDARES
7.500

Casa compuesta de jardín: portal; sala; recibidor; gran hall; tres grandes habitaciones; baño intercalado; comedor al fondo; pantry y cocina; cuarto con servicio para criados, patio con frutales y garage Techos monolíticos. Pedro de la Cuesta A-8697 FO-2419.

ALMENDARES
$11.000

Calle E No. 46 entre 16 y 18. Chalet moderno fabricado por Max Borges. Compuesto de jardín; portal; sala; biblioteca; comedor; pantry; cocina, servicio auxiliar, cuarto de criado con servicio: terraza; gran traspatio y garage. En los altos, recibidor; 4 habitaciones con closets, baño intercalado; terraza. Carpintería de caoba y sabicú. Facilidades. Pedro de la Cuesta A 8697 y FO-2419.

AMPLIACION DE ALMENDARES
$9.500

En la gran calle 12 entre 3a. y 4a. Avenidas. Residencia de una sola planta. Mide 13x53. Dos años de construída. Con jardín; portal; sala; hall; tres habitaciones bajas y una alta, dos baños: comedor al fondo; terraza sevillana; pantry y cocina; gran traspatio con frutales, cuarto y servicio de criados. Ruta 30 por la puerta. A media cuadra del Parque y de la nueva Iglesia. Pedro de la Cuesta A-8697 y FO-2419.

OBRAPIA No. 308
entre Aguiar y Habana
Depto. No. 1

VENTAS

48 CASAS

INVERSIONES

Vendo y compro casas y solares. Dinero en hipoteca en La Habana y repartos. Mucha reserva, prontitud y honradez en las operaciones. Victoriano Alvarez. FO-3786, 14 y D. Reparto Almendares.

VENDO CASA EN $7.000 MIDE 9 por 18 metros buena fabricación, a diez metros de la calle de San Jsoé. M-6886, Aguiar 368.

VIBORA
$4.000

Calle Estrada Palma. Compuesta de: jardín, portal, sala, hall, 3 habitaciones, baño intercalado, cuarto de criado y servicio, cocina, patio. Pedro de la Cuesta A-8697 y FO-2419.

RESIDENCIA EN EL CERRO
$3,500

Calle Daoíz y Primellas. Construcción moderna. Con sala, comedor, 3 habitaciones, baño intercalado completo, gran pantry, cocina, patio, lavadero, servicios de criados, pasillos laterales. Un regado. Pedro de la Cuesta A-8697 y FO-2419.

CEDRO Y CAOBA A $22.00 ME-

tro de fabricación; no compre hecho. Valdés fabrica a su gusto, en cualquiera parte de la Habana; tiene su oficina en Reina 108 casi esquina a Galiano X-2571 y A5-0332

REPARTO LA SIERRA

Vendo lujoso chalet 2 plantas esquina estilo colonial con 5 amplios dormitorios, garage y un lujoso jardín; precio: $19.800 contado $7.500; para verlo a todas horas. Calle 9 y 12, Reparto Almendares, oficina Sr. Alpendre, FO-2542

AMPLIACION DE ALMENDARES

Vendo un lote de 6 chalets todos nuevos con 3 y 4 dormitorios garage y buenas vías de comunicación, están rentando 40 pesos. Se dan facilidades para verlos a todas horas calle 9 y 12 Oficina Sr. Alpendre FO 2542

REPARTO ALMENDARES

Ganga por embarcar vendo un edificio de 4 casas esquina rentando 80 pesos, precio de ocasión, $8.500, para verlo a todas horas calle 9 y 12, reparto Almendares oficina Sr. Alpendre, FO-2542

REPARTO ALMENDARES

Vendo unos lujosos chalecitos modernos con 2 dormitorios rentando $35, precio: $4.500; están muy bien situados; para verlos: calle 9 y 12 reparto Almendares, oficina Sr. Alpendre, FO-2542.

CASA CALLE 17 Nro. 112 ENTRE L y M, Terreno mide 12x36 metros. Casa construcción antigua, tres cuartos, baño, cuarto y baño criados. Se vende en $9.500 más reconocer censo $500. F-3076

SANTOS SUAREZ: VENDO MAGNIfica casa monolítica, pegada tranvía, portal, sala, hall, 2|4, baño intercalado, comedor al fondo $28.00; otra $1.550. Montalvo I-4104. Luis Estévez 558. Santos Suárez.

HORROROSA GANGA EN GUANA-bacoa a dos cuadras de la ruta cinco, casa de mampostería, sala, comedor, cuatro cuartos, servicio sanitario con tres solares anexos, 35 varas frente por 30 fondo, muchos frutales. Informan de 7 a 9 p.m. Jesús María 7, Guanabacoa.

VENDO JOVELLAR 170 PROXIMO a Infanta casa propia para gran familia 10x31 planta y media, techo monolítico, bajos zaguán, sala, saleta, 7 cuartos, baño completo, comedor amplio, gran patio, cocina moderna, altos cuatro cuartos baño intercalado y azotea. Informan en la misma.

GRAN EDIFICIO PEGADO A PRA-do renta $850, $75.000; otro $39,000, 3 plantas pegado a Palacio, $14.000 esquina con bodega renta $60, $5.500; otra $6.000, 7 casas modernas $8.500, 2 plantas renta $55, $5.500, Egido 3 plantas $9.000; otra $8.000; otra $6.000, Pasaje 20x50 renta $120. $6.000. Dinero hipotecas 7 por 100. Prado y Dragones, carí, M-4739, Yáñez.

PORTAL, SALA, COMEDOR, TRES habitaciones, cocina y servicios y patio. $1,490. Avenida Consulado Nro. 11 entre 6 y 7 Ruta 9 en la esquina.

VENTA DE CASAS. VENDO REGIA residencia en el Vedado. Calle Habana, casa de 2 plantas, 5 1|2x17 metros renta $50.00. Precio $5.000. Informan Neptuno 560. Telf. M-8106 Manuel Cruz.

INVIERTA GANANDO: VENDO CASA magnífica esquina; compuesta sala; biblioteca, cuatro habitaciones; dos baños; comedor espacioso, cocina, garage, cuarto servicio criados, patio traspatio $9.500. Informan Nueve entre Avenidas Seis y Siete, Ampliación Almendares casa construcción. Sr. Alvarez.

49 SOLARES

REPARTO SANTA AMALIA. —EN venta los mejores solares y parcelas y lotes grandes de terrenos. Estrada Mora. San Juan de Dios 161, oficina de Inversiones. A-6962

PARCELA TERRENO A $2.75 JUN-to al gran colegio de Belén, buena medida, lo mejor de aquel lugar. Vende el propietario, sin corretaje. M-6886. Aguiar 368.

VIBORA-LAWTON. FRENTE CALLE San Francisco entre Avenida Acosta y Once. Unico por fabricar 7.69 por 35.38. $400. También 10x3538 $550 y 17.69x35.38 $850.00. Marrero M-7774.

GANGA FRETE CALZADA COLUM-bia y Avenida de las Palmas, mide 12x26.50. $750.00. Otro Calzada Columbia y Mendoza. Mide 15.32x4717. $3.75 vara. Marrero. Telf. M-7774.

JESUS DEL MONTE. SOLAR CALLE Mangos y San Luis, calle asfaltada, mide 305 varas. Precio $900.00; $900.00. Marrero, Aguiar 117. Teléfono M-7774.

REPARTO MIRAMAR, GANGA
A $3.75 VARA

Vendemso solar de esquina ve. 3a. con una medida de 30x53, también vendemos otra parcela de 30x30. Precio muy barato. Informan Quintana e Hijo, Chacón 203. M-8182.

ALTURAS DE ALMENDARES
A $4.50 VARA

Vendemos solar de esquina superficie 700 varas acera de sombra. Informan Quintana e Hijo, Chacón 203. M-8182.

VERDADERA OPORTUNIDAD: VEN-do terrenito en Víbora, tranvías y guaguas en esquina. Otro en Calabazar Dueña X-3484.

VEDADO GANGAS. ESQ. FRAILE,

punto alto, Calle 25 y 26 $6. vara Otra esquina 19 y 24. Mide 24.37 por 26. $5.90 vara. Marrero, Aguiar 117. M-7774.

CALZADA COLUMBIA CERCA, Y frente al tranvía vendo esquina sombra 17 por 34 varas a $2.50 vara. Parcela centro 11 por 22 varas en $600 Campanería Aguiar 206 M-7785.

SOLAR AVENIDA PAZ CERCA CAL-zada Columbia, grandes residencias, 13 por 37 total 520 varas $2.700. Almendares frente tranvía 10 por 47 varas $2.300. Campanería, Aguiar 206 M-7785.

CALZADA COLUMBIA CERCA A ES-ta gran Avenida y al Colegio Bel n, vendo lote de 65 varas frente por 24 varas fondo, frente 3 calles, a $2.50 vara. Campanería guiar 206 M-7785.

VENTAS

49 SOLARES

SOLARES

De todas las medidas y precios al alcance de todas las fortunas. Buenas calles y las mejores vías de comunicación. Informes personalmente al comprador.

VICTORIANO ALVAREZ
14 esquina a D. Almendares
FO-3786

SOLAR CALLE 17 VEDADO, $1.650, libre de gravamen, excelente situación, buen terreno, buen barrio, sin corretaje, venta directa. Propietario M-6886, Aguiar 368.

ESQUINA DE FRAILE
$1,300
MIDE 20x20

1ra Ave. y 13. Almendares
Su dueño: FO-2419

REPARTO LA SIERRA

Vendemos preciosas parcelas de 10 por 22.50 vs. en lo mejor del reparto. También otro precioso solar próximo a las Ursulinas en 528 ca. Informan 9 y 12 Reparto Almendares, FO 2542 Sr. Alpendre,

VENDO SOLARES A BUEN PRECIO en el reparto Almendares con buenas vías de comunicación. Pida informes al dueño llamando al teléfono F-3125 a cualquier hora.

ALTURAS DE ALMENDARES VEN-do solar a media cuadra de la Calzada de Columbia y La Tropical. Informes de 7 a 9 p.m. Telf. FO-2139

MIRAMAR. AVENIDA CESPEDES En la prolongación de la Quinta Avenida. Próximo al Picadero «San Jorge» y cerca del Nuevo Balneario de las Hijas de Galicia. Vendo solar de 20 metros de frente por 48 metros de fondo. Superficie 952 metros a $4.00 metro. Edificio Oficios 104 esquina a Lamparilla. Sr. Colmenares. Departamento 312. de 3 a 5 p. m.

MIRAMAR CALLE DOS. ENTRE Avenida Primera y Tercera. Vendo solares situados a la brisa y sombra cada solar tiene 1.251 varas superficiales a $2.50 por vara y reconocer el Censo. Trato directo Sr. Colmenares. Oficios 104 esquina a Lamparilla, Departamento 312. por la tarde de 3 a 5.

SOLAR CALLE SAN MIGUEL No. 958 Entre San Francisco y Espada. Mide 6.40 metros de frente por 32.63 de fondo. Superficie 208.86 metros cuadrados. Precio mínimo $4.500. deduciendo censo. Trato directo Sr. Colmenares. Oficios 104 esquina a Lamparilla Departamento 312 de 3 a 5 de la tarde.

CALLE 21 ENTRE L y M. VEDADO. Próximo al Hotel Nacional un magnífico solar vendemos de 21 metros por 50. Posición excepcional. Precio razonable. Sr. Colmenares. Oficios No. 104 esquina a Lamparilla. Departamento 312. De 3 a 5 p. m.

CALLE M ENTRE 19 Y 21 VEDADO. Un solar vendemos de 19 metros por 50. Situación excepcional. Precio razonable. Sr. Colmenares. Oficios 104 esquina a Lamparilla. Departamento 312. De 3 a 5 p. m.

VEDADO. EN LA CALLE 13 LUGAR alto y de gran porvenir, vendo una parcela de 1000 metros a $4.00. Urge su venta por necesidad de embarcar. Informa: G. del Monte, Habana 264 M-2474

MIRAMAR ESQUINA $2.700

Vendo parcela de esquina acera de brisa y sombra medidas 20 varas de frente por 30 varas de fondo $2.700. Olózaga Calle 8 esquina 3a. Ave. Rep. Miramar FO-3752.

LO MEJOR DE BUEN RETIRO, AVE-nida de Columbia entre San José y Santa Catalina. Se vende una parcela de terreno de 11x47, informes al lado.

EN EL VEDADO SOLAR PEQUEÑO ideal para fabricarlo; solo 370 metros, estupendo lugar, de porvenir incalculable. Precio de situación; lo vendo directamente, Echeverría, Habana 301 (bajos).

CUATRO MIL METROS EN EL PIN-toresco Reparto La Coronela, se adquieren con sólo dos mil cuatrocientos pesos. Fíjese que es casi media manzana. Lugar alto y fresco, el más agradable para vivir en esta capital. Dese un paseo por él o pida informes, sin compromiso de su parte a Forcade, Obispo 305 Telf. M-6541

VEDADO. CALLE 4 VENDO PARCE-la a la sombra 24x34, propia para Edificio de Apartamentos por facilidades de comunicaciones. G. Delmonte. Habana 264 M-2474.

SE VENDEN 3.000 VARAS A $2.00 vara en 5a. Avenida y calle 4, Reparto Buena Vista. Informan Telf. U-1427

PARCELA DEPARTO MENDOZA VI-bora 14.00 varas de frente por 23.50 se vende a $6.00 vara. D-Strampes entre Santa Catalina y San Mariano, al fondo de Ward y la botica. Informan Dr. Montalvo F-5040 solo de 3 a 5.

SE VENDEN SOLARES REPARTO Kohly, Alturas primer Reparto salida Puente Almendares; el de más porvenir por ser el más próximo al Vedado por lo saludable, por su gran altura y fresco, por su panorama no igualado en ningún Reparto, por su hermosa vista al río Almendares. Solares chicos en el Vedado, calle 12 entre 25 y 27 y las esquinas de 27 y 27 y 28 próximo a 23. Trato directo con compradores. No se pagan corretajes ni sobreprecios. Manzana Gómez No. 264.

OPORTUNIDAD. CALZADA COLUM-bia y calle 6 directa Colegio Belén. Parcelas 12x28.50. También 10x32 y esquina 20x20 $5 vara. Marrero, Aguiar 117. M-7774.

50 FINCAS RUSTICAS

URGE VENT FINCA RECREO CUR-de Cantarranas 3|4 caballerías, con 2 casas una de madera y una de mampostería, toda sellada de árboles frutales en producción, pozo, motor, luz eléctrica. etc. Precio a $01.10 centavos el metro. Informan Quintana e Hijo, Cahcón 203 M-8182.

FRENTE A CARRETERA, A 13 KI-lómetros Habana, vendo finca con casa mampostería, dos plantas, seis cuartos, 3 baños lujo, garage y otras fabricaciones. Guillermo del Monte Habana 264. M-2474.

VENDO CERCA RINCON, FINCA una caballería, terreno colorado, casas vivienda, casa tabaco cujería, casa maíz, pozo para turbnia, regadío buena arboleda, palmas y cocos, apeadero ferrocarril, pegada carretera ¡Ganga! $2.700 A. Sols, Compostela 314 M-2741.

VENDO LA ACCION DE UNA FINCA de 2 caballerías con 12 vacas, 4 de ellas próximas a parir y 50 gallinas con sus aperos de labranza a 10 minutos del Capitolio. (hay contrato). Informan 10 de Octubre No. 981 esq. a Concepción (Víbora).

CURVA CANTARRANAS
$4,500

Finquita a una cuadra de la Central. Con buena carretera hasta la puerta, con bungalow de madera, establos, pozo, frutales. Rodeada de magníficas fincas. Uno oportunidad. Informes: Pedro de la Cuesta A-8697 y FO-2419.

Finquita próxima a la Ciudad

La familia de la Habana no necesita varias caballerías de tierra para tener su retiro campestre. Basta con media hectárea, pero cerca de la ciudad Vendo lotes en la Coronela. Teléfono $3.000 y menos. Rodríguez M-6543

COLONIA EXTRA, 23 CABALLERIAS situada entre Morón, Pina, Ciego, Caballos, Varios productos, tierra superior. facilidades pago. Damos amplios detalles comprador. Habana 417 y Obrapía Zamora.

M.E.C.D. 2016

VENTAS

FINCAS RUSTICAS

50

SE ALQUILA FINCA O CHALET DE mampostería con su arboleda frente a carretera; agua, luz, garage. Alquiler chalet $37.00. Carretera Santiago de las Vegas a Wajay. Medio kilómetro del pueblo. Informes García A-9834.

VENDO FRENTE CARRETERA UNA finquita fabricada arboleda, frutales, platanal, pozo, precio $1.600. Otra fabricada frente carretera arboleda pozo, precio: $1.400. Juan Miguel Fernández, Vereda Nueva.

ESTABLECIMIENTOS

51

BOTELLERIA. VENDO BARATO, DE- ja mucho dinero, propio para dos socios no hay mejor negocio no tiene que luchar para hacer dinero. Lacret y Oeste. Santos Suárez, Joaquín.

VENDO GRAN HOTEL EN PRADO muy barato, casas huéspedes, tienda ropa, botica $3.500. Gran cine 1.000 lunetas, $5.500. Otro $4.500. Cafés lecherías pegadas Parque Central baratos barras cafés bodegas. Vidrieras tabacos desde $450 a $2.500. Panaderías, solicito socio para gran Hotel; otro barra; otro fabricar jabón; otro tienda ropa; otro sastrería; otro bodega, otro café. Prado y Dragones café M-4739 Yanes.

VENDO TINTORERIA. VEAME EN Cuba No. 316 esquina Obrapía, pregunte por Núñez de 9 a 11.

FARMACIA, SE VENDE

De gran prestigio y seriedad. Veinticinco años en el mismo lugar y el mismo dueño. Situada en una de las mejores calles del Vedado. Buena venta y bien surtida. Informan Calle 5o. No. 357 B y C. Vedado.

SE VENDE UNA FABRICA DE LI- cores establecida en 1929, con equipo moderno, 250 envases de roble, con teniendo licores de 6 a 7 años. Hay muchos envases de hierro y aparatos. Es un negocio productivo que ofrece buenas utilidades. X-1087.

VENDO LECHERIA EN $1.300

Punto céntrico. Vendo Bodega $1.600 sin depe de mercancías. Vendo café cantina $3.500, próximo Parque Central. Véame, Dragones y Amistad café 1 a 5. Angel Alvarez.

COMPRA-VENTA

Establecimientos; bodegas, bares, cafés, restaurants, hoteles, casa de huéspedes, lecherías, panaderías, fuentes de soda, al alcance todas fortunas. Seriedad y rapidez. Carballo, café «La Diana», Reina y Aguila 1 a 5 p. m.

UN HOTEL EN HOLGUIN, BIEN acreditado y céntrico. Se vende. Informa J. Martínez Santa Catalina 502 Habana.

UN CINE EN BUENA OFERTA BA- rriada poblada y excelente 615 lunetas. Posible concertar operación a cambio de efectivo o finca urbana. Diríjase a J. Martínez, Santa Catalina 502.

SE VENDE UNA POLLERIA MUY barata poco alquiler, véala hoy mismo, facilidades de pago. Santiago y Jesús Peregrino.

VENDO FUENTE SODA COMPLETA también horno de gas cuatro gavetas para dulcería y fregadero porcelana grande. Obispo 119 y Mercaderes «Café Aroma» J. Rodríguez.

SE VENDE UNA TINTORERIA CON $250 de trabajo y sus cuentas al día. Informan Maloja 72.

BODEGA-CANTINA MODERNIZADA. frente a Juzgado Correccional. Excelente oportunidad. Magnífico lugar. Tiene vivienda. Informan: 10 de Octubre 1075 Víbora.

VENDO VIDRIERA PARA VENTA de billetes y boletos, muy céntrica, Plaza del Vapor No. 624 por Aguila. Informan en la misma.

EN OBISPO Y CUBA ALTOS DEL café El Tesoro, se alquila apartamento amplio y muy fresco. Informes en el café.

SE VENDE

En un buen lugar de la Habana una tienda de Accesorios para Automóviles y Combustible, también tres estantes en magníficas condiciones de 5 metros por 3. Informes en Zanja No. 102.

SE VENDE UNA TINTORERIA CON $250 de trabajo y sus cuentas al día. Informan Maloja 472.

SE VENDE UNA BUENA BODEGA surtida en $1.800.00. Asunto rápido. Informes Gelabert 17 Santos Suárez Susta 15.

GRAN OPORTUNIDAD SE VENDE un garage con venta de gasolina y otros en lo más céntrico de la ciudad. Informes en Zanja 157 entre San Nicolás y Manrique.

SE VENDE UN GRAN RESTAURANT y Fuente de Soda situado en Prado y Consulado o Virtudes 62. Informan la misma casa.

CANTINA DE REFRESCOS Y VEN- ta leche, ganga $150, urgen venta; San Lázaro 353 entre San Nicolás y Manrique.

VENDO EN TRESCIENTOS CINCUEN ta pesos un negocio propio para matrimonio o dos socios. Informan Luz 86, bodega. Vicente.

MAGNIFICA OPORTUNIDAD. POR no poder atenderla, vendo moderna casa de modas en lo más céntrico de La Habana. Informen Telf. A 9847. Rodríguez.

REGALO

Mi casa huéspedes por embarcarme, 30 habitaciones, 27 amuebladas. Todas alquiladas, en lo mejor de La Habana. Informes: Monte y Zulueta, café «Internacional», Pérez.

VENDO SASTRERIA Y CAMISERIA acreditada con 30 años establecida. Se vende por querer retirarse su dueño de los negocios. Punto céntrico Habana. Compostela 306 casi esquina Obispo Informes en la misma.

SE VENDE UN TREN DE LAVADO en buenas condiciones en Sol 406.

POR EMBARCARME VENDO MI establecimiento productos del país para venta de contado. Informa: José Pinta, Avenida 4a y calle 6 Buena Vista.

POR RETIRARME DEL NEGOCIO su dueño vende por la mitad de su valor un gran hotel Café y Restaurant con dulcería y garage. No paga alquiler. Para informes: Optica Vercelles frente al Capitolio.

52 BOVEDAS Y PANTEONES

BOVEDA VENDO EN EL CUADRO del Obispado marco y contramarco de mármol por embarcar, es una ganga. Su dueño Vedado calle dos 271 entre 11 y 13 Angel.

CAPILLA EN EL CEMENTERIO VEN do es de cantería frente al panteón de los Bomberos tiene 50 metros, es una ganga precio tres mil seiscientos pesos. Telf. F-6175 Pérez.

53 AUTOMOVILES-ACCESORIOS

CHEVROLET 1936

Sedan 4 puertas de lujo, baúl, piel, pintura y gomas nuevas. Motor garantizado. Amplias facilidades, Alvarez 25 No. 7 casi esquina a Marina, costado Edificio Carreño.

FORD 1937

Sedán 4 puertas con baúl, piel, pintura y gomas nuevas. Sólo 20.000 kilómetros caminados, está como nuevo. Facilidades de pago. Alvarez 25 No. 7 casi esquina a Marina, costado Edificio Carreño.

CHEVROLET 36 $550, STUDEBAKER 35 y $200 por otro más moderno, compro Chevrolet, Ford 2 puertas contado, hago cambios. Reina 158 garage Braña M-4366.

SE VENDEN DOS MAQUINAS FORD del 30 están trabajando, tiene 4 puertas cerrados calle M No. 74 Vedado.

VENTAS

53 AUTOMOVILES-ACCESORIOS

SU DINERO VALE MAS COMPRAN- do su automóvil o camión en la Agencia Ford de Luyanó. Tenemos todos los tipos desde el 38 al 30. Grandes facilidades.

OMNIBUS SE VENDE

Rutas 21 y 22 trabajando, también se cambia por propiedad devolviendo o admitiendo diferencia en efectivo. Informes Cienfuegos y Apodaca bodega, de 12 a 2 y de 7 a 9. Telf. M-4454.

BARATISIMO PONTIAC 1936 SEIS cilindros, vestidura cuero, buena pintura y gomas, económico de mantener. A plazos cómodos en la Agencia Packard. la casa de los carros usados baratos.

ATRACTIVO LINCOLN ZEPHYR 1937 cuatro puertas, en mdy bien estado general incluso pintura, mecánica etc. Radio, vestidura cuero. Carro bien cuidado. Lo damos barato y con amplios plazos, Agencia Packard.

PLYMOUTH 1937 MUY ECONOMICO cuatro puertas, cuero, gomas blancas, pintura moderna atractiva. Bueno de mecánica. Precio de situación con facilidades. Agencia Packard.

PACKARD

Vendo el mío particular tamaño mediano, tipo Sedan, seis gomas nuevas, mecánicamente perfecto. G. No. 255. Telf. F-7860.

SE VENDE FORD V-8 DEL 37, MO- tor chico de 60 HP. hace 35 kilómetros por galón. Motor garantizado a toda prueba. Tiene 4 puertas y vestidura de cuero. Informan en el teléfono: M-6667. Puede verse en horas laborables en el solar de parqueo de la Metropolitana, pregunte por Lalo.

VENDO CUÑA FORD 60 CABALLOS del año 1937 con 17 mil kilómetros caminados. Véeala garage Alba, Barcelona y Galiano. Informes doctor Gasel Optica Gasel. M-6680.

POR ASUNTOS DE FAMILIA VEN- do Buick 1935 al 1936 modelo 51 cuero y baúl, está nuevo completamente un regalo $450.00. Línea No. 761 esquina a 2. Vedado.

CEDO TRANSFERENCIA DE CREDI to de camión Chevrolet volteo. San Miguel y Primera La Lisa.

GANGA! CAMION «MACK» TA- maño chico 2 toneladas, gomas aire 32x6, dobles gomas traseras, carrocería costaneras, se vende facilidades pago. Sr. Cano Telf. M-2201.

Autos de Uso

MAS BARATO QUE NADIE

CARVAJAL, S. A.

FORD DE MARIANAO

DODGE BROTHER DEL AÑO 31 ACA bado de pintar gomas nuevas y chapa para verlo e informes Luyanó No. 125. Pedro Fernández $200.00. facilidades.

A PRECIO OPORTUNIDAD, PAC kard 7 pasajeros, particular, bien cuidado, inmejorables condiciones, propio turismo, buenas gomas, pintura, fuelle e inmejorable motor. Verse en 18 y 17 Vedado. Chalet.

VENDO FORD 35 DE 4 PUERTOS baúl de lujo, gomas nuevas, por embarcar lo regalo en $375.00. Véalo pronto de 9 a 11 y 3 a 5 al. I-5853.

«NAVA»

Compro y vendo Ford, Chevrolet, Plymouth y Dodge, del 37 y 38, a todas horas en Morro 30 entre Refugio y Genios Telf. A-8830.

FORD DE 1935, CON CUATRO PUER tas, de lujo, con baúl, radio, con gomas nuevas, ha recorrido 10.000 kilómetros solamente, prácticamente nuevo, se admite carro en cambio. Carvajal S. A. Agencia Ford de Marianao.

REPARTO 1929, FORD, MUY BUENO, propio para panadería, tintorería; se da con poca entrada y muchas facilidades. Carvajal, Agencia Ford de Marianao.

FORD DOS PUERTAS, 1932, ACABA- do de pintar y reparar, mecánicamente Luy bueno en 250 pesos. Se dan facilidades. Carvajal, Agencia Ford, Marianao.

CAMIONCITO DE REPARTO BAN- tam, nuevo de agencia, con garantía de carro nuevo, maravillosamente económico, 90 kilómetros por galón, se vende con gran rebaja. Carvajal S. A. Agencia Ford Marianao.

CHEVROLET 36 SEDAN 4 PUERTAS motor chico muy económico, vestidura de piel, acabado de pintar, gomas casi nuevas, se vende con facilidades. Carvajal S. A. Agencia Ford, Marianao.

POR EMBARCAME VENDO CHE- vrolet Modelo 1938 tipo «De Luxe Sport Sedan» de cinco pasajeros con radio, está nuevo. venta al contado, su precio $775, puede verse de nueve a. m. a 6 p. m. en el Garage Miramar Empedrado No. 1 casi esquina a Mercaderes.

SE VENDE BARATA LA SALLE 1936 cuatro puertas, gomas blancas, nuevas; puede verse en 15 No. 1002, esq. a 10 Vedado.

¡GANGA!

Se venden dos carros abiertos de siete pasajeros

1 PACKARD

1 HISPANO SUIZA

También otro carro cerrado de siete pasajeros completamente nuevo y un Wyllys del año 1937 en perfectas condiciones. Informes Sr. Mora. Teléfono. Teléfono: U-1934

VENDO AUTOMOVIL WILLYS 1935 Gomas nuevas, funcionamiento perfecto, cuarenta kilómetros por galón la prueba que desee. $325. Libertad 458, entre J. Delgado y Goicuría, Reparto Mendoza.

REGALO FLAMANTE CADILLAC

Siete pasajero, 6 gomas nuevas. Busque el regalo en el Parque, frente Manzana de Gómez. Parapar, Salón H.

FORD DEL 37 60 H. P. 4 PUERTAS vestidura de cuero en perfecto estado de mecánica, pintura y gomas. Grandes facilidades de pago, Hornos 68, teléfono U-6522 Arjona.

CHEVROLET DEL 30 MAGNIFICO para viajante, bueno de todo, muy barato. Chapa nueva. Puede verse a tod s horas en Garage de Oquendo y Peñalver.

SEDANES CHEVROLET Y FORD DE 2 puertas del 31, 32, 33, 34, 35 y 36 desde $100.00 en adelante. Verdadera ganga. «El Relámpago», Concha número 969.

VENTAS

53 AUTOMOVILES-ACCESORIOS

FORD DE 4 PUERTAS DEL 38 DE lujo con radio y vestidura de cuero, completamente nuevo Arjona Hornos 68. Grandes facilidades de pago Teléfono U-6522.

RECONSTRUIDOS

GRAN LIQUIDACION

CUENTA MILLAS EN CERO

R. Y G.

Diligencia Ford del 38 con ruedas 18»
Ford del 1937, 60 HP.
Ford de lujo del 37.
Ford de lujo del 36. con baúl y piel.
Ford del 35. con baúl y piel.
Crevrolet del 34, de 2 puertas.
Cupé Victoria del 32.
Ford 4 puertas del 34.
Ford 4 puertas del 31.
Ford 2 puertas del 29.
Camión de Reparto International, 4 cilindros.
5 Chassis Ford del 1930 al 37.

Nuestros carros de uso son preparados para una nueva vida y larga.

AGENCIA DE AUTOMOVILES DEL VEDADO, S. A.

23 y J. —Vedado Teléfonos: F-2986 y F-2996

SE VENDE CUÑA CHEVROLET DEL año 32, en perfectas condiciones; acabada de pintar y juego de gomas nuevas. $225.00. Informa Sampedro y Castro. Teléfono M-7296 y FO-3158.

54 MAQUINARIAS

BARATISIMOS: LOS MEJORES MO- linos para cereales, maíz, gofio o materiales duros, preciosos mosaicos desde $25 millar, véalos en Marianao Calzada Real y Puente La Lisa (frente al Cuartel). Cotolí.

GANGA: SE VENDE APARATO CI- nematográfico Pathe Baby proyector y filmador de poco uso. Informan en San Rafael Nro. 1069 de 2.30 a 5 p.m.

INCUBADORA DE 65 HUEVOS ELEC trica y una criadora de batería. Se venden en «El Paraíso», Obrapía y Bernaza, M-5179 «La Casa de los Pollitos»

NEGOCIO. SE VENDEN LAS MAQUI- nas de jabón con nave y casa de vivienda capacidad 2.000 cajas al mes admito proposiciones de arriendo. Informes en Corrales 2.1|2 Guanabacoa. Santos.

SE VENDE UN MOTOR DE PETRO- leo Diesel de 32 H.P. arranque en frío, casi nuevo. Aguacate 31, entre Obispo y O-Reilly

VENDO PAILAS DE COBRE Y PA- sadores, bombos de confituras, molino de almendra, maíz y sal. Nordi 6 masas, planta de éter y de pasteurizar Burreoll, bomba vacío, tacho 4 por 6 pies. Manila 314, Cerro. I-6346 Hilario García.

VENDO CENTRIFUGAS 10 POR 30, motor Diesel, 6, 8 y 120 H. P. Winches vapor, eléctricos y de mano compresor de aire para 300 pies p.m.; titera y punzón herrería, turbinas y bombas de pistón, 1, 2, 3, 4 5 y 6 pulgadas; motor eléctrico 5, 10, 15, 35, 50 y 150 H.P., correas, poleas y diferenciales. Manila 314, Cerro I-6346 Hilario García.

VENDO PLANTA DE HIELO, DE 1, 2, 4, 8 y 20 toneladas, bomba Triplex p.p. 500 galones p.m. bombas Duplex de 1, 2, 4, 6 y 12 pulgadas; máquinas de vapor 10, 20 y 100 H.P. cepillo 3 caras Fay, escoplo de barrena y cadena; tanques de 2.000 y 5.000 galones; croches de 5 a 200 H.P. Manila 314, Cerro. I-6346. Hilario García

VENDO UNA SIERRA SINFIN, DE 32 Dankaert; una sierra circular, en caja-bolas: $50.00; una idem. de tronzar: $85.00; una lijadora: $30.00; un ranurador: $15.00; motores y transmisores. Informes: Díaz, Galiano núm. 409. Telf. M-8873.

VENDO EN $110 UNA MAQUINA DE agua de Seltz. Puede verse en San Isidro 157. Pregunte por Mena.

56 MUEBLES Y PRENDAS

SE VENDE PRECIOSO MUEBLE SE- creter, antiguo, con bronces, marfil y nácar. Calle 29 esquina a 30, Nro. 1,101 Vedado. Escritorio carey y bronce. Regio juego salón chino, paraván, tapices, farol alfombra garrones.

FAMILIA PARTICULAR VENDE RE gio cuarto moderno chiforrober 3 cuerpos, $130; lujoso comedor Renacimiento, $85; Lámpara madera, $13; sala nueve piezas, $40; Living-room $85; Salud 262, bajos Escobar y Lealtad.

CASA PARTICULAR VENDE PRE- cioso cuarto último estilo, chiffororber 3 c. butacón tapizado y comedor Renacimiento, Completamente nuevo. Precio de oportunidad. Marqués González 154 bajos, derecha, Neptuno y Concordia.

VENDO JUEGO DE COMEDOR 7 PIE zas, alto relieve, completamente nuevo, Regalado $55.00. Optica Iglesias, Monte 618 esq. a Figuras.

VENDO BONITO JUEGO COMEDOR moderno caoba y cuero. $75, puede verse, calle E No. 48 entre 16 y 18 Reparto Almendares, Telf. FO-3517.

PELOTARI QUE EMBARCA, VENDE recibidor arte moderno fino, comedor arte moderno nueve piezas, librero caoba moderno, nevera porcelana 3 puertas americana, todo primera oferta. Belascoaín 458, lado E. Medicina.

¡ASOMBROSO! UN JUEGO DE CUAR to de tres cuerpos de cinco piezas, se vende en $23.00, urge venderlo, Virtudes No. 160 altos depto. 8, Amistad e Industria.

FAMILIA QUE EMBARCA VENDE todos los adornos, vajilla, cuadros, antigüedades, Sevres, algunos muebles solares en Víbora. Luz 9 entre Calzada y Delicias, Víbora.

VENDO ELEGANTE JUEGO DE LI ving-rooom de rejilla compuesto de cuatro piezas de caoba. Completamente nuevo. Urgentemente. San Lázaro 1.106 entre Infanta y San Francisco.

¡45.00! JUEGO 3|c. IMITACION CHA- pa, precioso; otro chifforrober grande, comedor Renacimiento grande 12 piezas. Escaparate y cama, todo nuevo. Maloja 351 esq. Escobar, bodega, venga pronto todas horas.

POR TENER QUE EMBARCAR UR gentemente vendo dos zorros platea dos legítimos y dos cámaras fotográmamente bajo. Informan Hotel O-Reificas marca «Contax» a un precio sully, O-Reilly 258.

MUEBLES

Se venden 2 juegos de cuarto y uno de comedor. Cálzada No. 646 A y B. Vedado.

FAMILIA PARTICULAR VENDE LU joso juego, cuarto último modelo, tres cuerpos elegante coqueta, tiradores carey, butacón, $125, comedor renacimiento $60; sala finísimo $30; lámpara madera $15. Concordia 467 Belascoaín y Gervasio.

VENTAS

56 MUEBLES Y PRENDAS

CHRYSLER PINTADO DE MARRON con radio en perfecto estado 4 puerla. Gomas nuevas, Animas entre Aramburo y Soledad, garage. Precio $250.00.

PELOTARI EMBARCA VENDE JUE- go 4 piezas personal $22. Recibidor tapizado 6 piezas último tipo $85, máquina Singer ovillo, nueva $24. Comedor nacional $23. Nevera 3 puertas porcelana $25. Belascoaín 458 lado E. Medicina.

REALIZAMOS

Sólo por este mes un enorme surtido de lámparas en todos los estilos al alcance de todas las fortunas. Cuadros óleo, alfombras, panoplias, objetos arte, máquinas de coser y escribir. Aprovече las gangas que le está ofreciendo

LA PREDILECTA

San Rafael y Oquendo. U-2530

SALUD 53

antes núm. 11 ent. Rayo y San Nicolás.

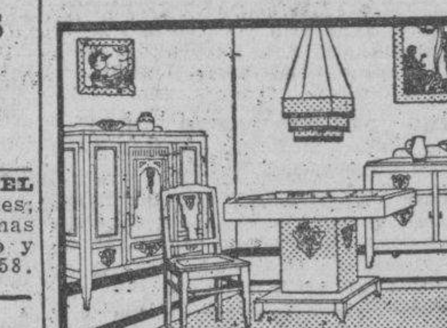

venta especial: juego-cuarto $20, sala $12, comedor $30, recibidor $25, cuarto 3 cuerpos $30, escaparates $12, camas $3 coqueta $3, mesa comer $3, regio juego cuarto, sala, comedor living room, neveras, radios, pianos lámparas.

MUEBLES DE OFICINAS

Archivos, burós, libreros, sillas, pupitres, máquinas-socer, escribir.

EQUIPAJES

Burós maletas, vidrieras, mamparas, sillas-viena, nuevos y de uso. Visite esta su casa. Compro, Cambio y Vendo Salud 53. M 9136.

UNA NEVERA DE USO SIN REPA-RAR ES UNA CAJA DE SORPRESA

NEVERAS

Americanas reconstruídas y garantizadas.

REFRIGERADORES

De uso en magníficas condiciones todas marcas y tamaños. Rionda, Infanta 1059 entre Desagüe y Benjumeda. frente a Pennino. U-3968.

GRAN VENTA ESPECIAL

COMPRAMOS Y VENDEMOS MUEBLES DE OFICINA

Archivos de Acero «Steel Age» y cajas de archivo, cajas de caudales de todos tamaños.

Mesas, Burós, sillas, sillas giratorias, mesas-satélites. ó

Adresógrafos y Mimeógrafos, máquinas de escribir, sumar y calcular de todas marcas.

Cajas Registradoras, «National», Relojes marcadores «International» Molinos de Café, gabinetes Kardex, Tarjeteros, pupitres, juegos de sala y recibidor. Reparamos máquinas escribir y mimeógrafos. Registradoras. Baúles y Maletas Radios de todas marcas

"LA NACIONAL"

VILLEGAS 359
entre Tte. Rey y Amargura
Teléfono A-9915

LINDA COMODA DE LACA CHINA decorada con relieves en oro y magníficos bronces, sofá y butaca francés, mesita de bandeja Veneciana, véase después de las 2 en Línea 809 esquina 4 apartamento 24.

MUEBLES A PLAZOS

Construídos con las mejores maderas, estilos modernos y elegantes. Grandes facilidades de pago. Admitimos mueblos en cambio. Visítenos y se convencerá: «Díaz y Chao», Neptuno No. 709 y 710, entre Belascoaín y Lucena. Telf. U-5154.

MUEBLES BUENOS Y BARATOS

Juegos para cuarto, comedor; sala; recibidor etc Todos modelos modernísimos para satisfaceh el gusto más exquisito y muebles garantizados. No pague lujo.

A PLAZOS $150 SEMANAL

Cambie sus muebles usados por nuevos; avise para verlos al U-1360. No cierre trato hasta ver esta casa. Recuérdela.

EL FENIX
Picos Carballino y Compañía.
Neptuno 901 y Soledad
Teléfono U-1360.

TRAJES PARA CABALLERO

Surtido completo, se liquidan en lotes y detallamos por lo que pueda el comprador, se liquidan en este mes; no pierda oportunidad; damos facilidades; pase por

«LA COMPETIDORA»
Gloria 68, al 50, esquina Indio, Teléfono A-6827 G. Arango y Cía. S. en C

MUEBLES EN GANGA

Juegos cuarto: $25.00; idem, tres cuerpos: $40.00; sala: $10.00; comedor, desde $25.00; escaparates: $3.00; con lunas $15.00; mesas correderas $4.00; aparadores: $6.00; sillas y 2 sillones: $10.00; neveras $10.00; máquinas coser y escribir. Se cambian y se compran toda clase de muebles, pagando más que nadie.

«LA PRINCESA»
San Rafael 575 y 577, entre Escobar y Gervasio. Telf. U-5926

MUEBLES A PLAZOS

VEA NUESTRO GRAN SURTIDO EN MUEBLES DE TODAS CLASES
Precios baratísimos
«LA PERLA»
Animas 404, casi esquina a Galiano

VENTAS

56 MUEBLES Y PRENDAS

REGALO

Por embarcarme magnífico juego de cuarto 3 cuerpos, moderno véalo y aproveche la ganga. Pocito 218 entre Soledad y Oquendo de 11 a 9 p. m.

SE VENDE MAQUINA DE COSER dobladillo de ojo casi regalada, está nuevecita. Se puede ver de 10 a 12 en Villanueva 603 altos.

VENDO JUEGO CUARTO MODERNO $25; otro mejor 3 cuerpos, $40; juego comedor caoba, $25; sala modernista; radio magnífico $10. Calzada Jesús del Monte 29, altos, una cuadra Esquina de Tejas.

URGENTE VENDO ELEGANTE JUE- go de cuarto 4 cuerpos arte nuevo, $40 otro $65. Sala, comedor, $45. Aparador caoba suelto moderno $8. San Joaquín 363 y Monte

FAMILIA VENDE REGIO JUEGO cuarto caoba 3 cuerpos chifforrober 3 cuerpos, luna coqueta grande tiradores modernos, regio butacón banqueta $160.00, verdadera ganga. Gervasio 311 bajos, entre Neptuno y San Miguel.

VENDO MAQUINA SINGER DE OVI llo central en perfectas condiciones. Véala Angeles 109 bajos entre Sitios y Maloja.

MAQUINA SINGER DE OVILLO CEN tral en perfecto estado $25 otra en $20 Prado 115 bajos, entre Refugio y Genios.

FAMILIA QUE EMBARCA VENDE todos sus muebles, piano cola, refrigerador eléctrico, radio, juegos comedor, cuarto miscelánea. Calle 4 606, altos Vedado entre 25 y 27

VENDO MESA CAOBA CON CRIS- tal 4 gavetas, largo 1 metro 44 centímetros, librero grande caoba, aparato bronce para jaula pájaro espejo grande luna superior. Todo buen estado. Línea 962 altos por la calle 10. Vedado. Sólo de 8 a 10 a. m.

FAMILIA PARTICULAR VENDE RE gio cuarto moderno, chifforrober 3 cuerpos, $130; lujoso comedor Renacimiento, $85; Lámpara madera, $13; sala nueve piezas, $40; Living-room $85; Salud 262 bajos Escobar y Lealtad.

JUEGO CUARTO MODERNO $18.00; lunas y bastidor nuevos; el de tres cuerpos, menos $32; radio mueble $10.00 por pronto embarque. Sitios No. 74 entre San Nicolás y Rayo.

LIQUIDAMOS

Objetos decorativos para casas

OBJETOS DE PLATA

Joyería fina

Visítenos y se convencerá

LOS TRES HERMANOS

Consulado 160 y 162

Teléfono: M-3534

POR AUSENTARME VENDO UN elegantísimo juego de living-room, un radio «Phillips» 10 tubos y uno pequeñito ambos de 1938, un refrigerador «Leonard» 6 1|2 pies cúbicos, un librero revistero, 1 bonita moderna lámpara de sala; una comedor, dos de cuarto y un farol portal bronceado. Preciosos cuadros artísticos de sala, comedor y cuarto. Además un gabinete de cocina, un filtro, una vajilla y cristalería. Libertad 458 entre J. Delgado y Goicuría. Rep. Mendoza.

SALUD 51, ANTES 9

MUEBLES EN LIQUIDACION

Juegos comedor Renacimiento $60 Cuarto $25. Sala $25. Recibidor $18. Chifforrober, escaparate y un variado surtido en piezas sueltas. Juegos de Despacho estilo Rto. Living-room, surtido completo en muebles de oficina. Sillones de inválidos. Lámaparas, faroles Rto Máquinas de escribir y coser. Neveras, Frigidaire, Baúles, Maletas; vidrieras; objetos de arte, propios para regalos. Compramos y cambiamos. Salud esq. a Rayo M-7179.

MUEBLES A PLAZOS

Construídos con las mejores maderas, estilos modernos y elegantes. Grandes facilidades de pago. Admitimos muebles en cambio. Visítenos y se convencerá: «Díaz y Chao», Neptuno No. 709 y 710, entre Belascoaín y Lucena. Telf. U-5154.

PULSERAS Y DIJES

Liquidamos miles de pulseras de oro y dijes de oro y platino con brillantes. Alhajas antiguas y modernas en profusión; cuadros; crucifijos; rosarios de oro; porcelanas antiguas y modernas. Juegos completos de café; té y cubiertería. Bandejas; candelabros; jarras y palanganas, todo de plata maciza.

CARBALLAL HERMANOS
San Rafael No. 618, entre Belascoaín y Gervasio.
U-5744.

SE VENDE UN JUEGO CUARTO Y uno de comedor, último modelo. Véalos en Revillagigedo No. 112 entre Apodaca y Gloria. Pague lo que quiera. Urge venta.

MUEBLES EN GANGA

SALUD 203

Juego de cuarto de 3 cuerpos moderno $40.00, comedor moderno $35. Sala moderno $25.00. Muchos muebles más de uso en ganga.

SALUD 203
Entre Campanario y Lealtad

FAMILIA VENDE LUJOSO JUEGO cuarto último modelo tres cuerpos, elegante coqueta tiradores carey. Butacón $125. comedor Renacimiento, $60; sala finísimo $35; lámpara madera $15. Concordia 467 Belascoaín y Gervasio.

MUEBLES BARATOS

Juegos de cuarto de 6 piezas $1.00 semanal. Sala $1.00 semanal, comedor $1.000 semanal. Vea nuestra existencia y calidad y se convencerá. Grandes existencias de las últimas creaciones. Tomamos sus muebles parte pago.

«LA CASA BAHAMONDE»
Monte 674 Figuras y Carmen

VENTAS

56 MUEBLES Y PRENDAS

REFRIGERADOR «FRIGIDAIRE» en perfectas condiciones, se vende en ganga en 25 No. 104 entre Espada e Infanta (bajos) Puede verse a todas horas.

SE VENDE REFRIGERADOR ELEC- trico, radio, juego comedor, gabinete, cocina. Libros novelas americanas a 15 centavos cada uno. Calle 10 entre 9 y 10 a. m. Ampliación de Almendares.

VENDO 1a. OFERTA, REGIO COME- dor grande 9 piezas estilo vienés fino. Cuarto 3|c. caoba mesas pegadas, sala Renacimiento. Urge venta todo nuevecito. Escobar 256 Neptuno Concordia.

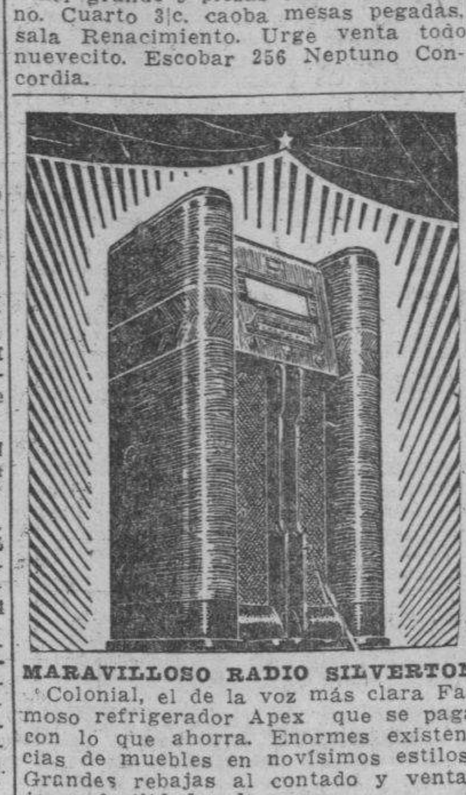

MARAVILLOSO RADIO SILVERTON Colonial, el de la voz más clara Famoso refrigerador Apex que se paga con lo que ahorra. Enormes existencias de muebles en novísimos estilos. Grandes rebajas al contado y ventajosas facilidades de pago.

LA CASA RUISANCHEZ
Angeles y Estrella M-2024.

MUEBLES A PLAZOS

VEA NUESTRO GRAN SURTIDO DE MUEBLES DE TODAS CLASES
Precios baratísimos
«LA PERLA»
Animas 404, casi esquina a Galiano.

VENDO REGALADO JUEGO CUAR to una persona, lámparas cristal bacaratt, apliques, cómodas, mesas y sillas comedor, camas, alfombras, objetos de arte. San Rafael 458 entre Campanario y Lealtad.

FAMILIA GANGAS MUEBLES

Juego cuarto 3 cuerpos, Chiforrober 3 cuerpos, gavetas al centro, finos tiradores y butacón $125.00 a $165; otros $98.00, $115.00. Comedor $70.00 Living-room $98.00. San Nicolás 305, entre Neptuno y San Miguel

SE VENDE UN JUEGO SALA, RENA- cimiento español, puede verse Hotel Roosevelt. Aparto. 407 Amistad y San Miguel.

COCINA DE GAS

Casi nueva, se vende barata. Gertrudis 8, Víbora.

¡¡OPORTUNIDAD!! JUEGOS DE cuarto, de 8 piezas con elegante butacón, $100.00. ¡Dando y dando! Necesitamos dinero. También chase longs de imitación piel y juegos tapizados a precios increíbles. Mueblería «García Espinosa», San Rafael entre Aramburo y Soledad.

AVISO. NEGOCIOS. IMPORTANTE. juego cuarto 8 piezas caoba, primera butacón damasco, mitad precio. Lámparas modernas. Frigidaire; radio, bicicleta; máquina escribir. Egido 854 bajos. Entre Gloria y Misión.

MUEBLES A PLAZOS

Con grandes facilidades de pago, vea nuestro gran surtido en finos y corrientes. Admitimos muebles a cambio. También alquilamos. Casa Hierro, Compostela y Merced. Teléfono: M-122•

AVISO IMPORTANTE

TRASLADOS DE REFRIGERADORES ELECTRICOS

De todos los tipos. Por este medio aviso a mi extensa clientela, que tenga cuidado a quién le confía el traslado de su refrigerador. Debido al cambio de teléfono, me han pedido que anuncie mi nuevo número y dirección.

MANUEL BALSA
A-7080, San Nicolás 408

«SOFA-CAMA»

Living Rooms, «Arte Moderno» y «Estilo Inglés»

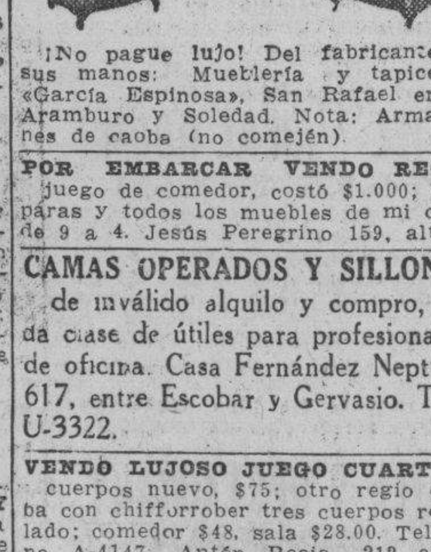

¡No pague lujo! Del fabricante a sus manos: Mueblería y tapicería «García Espinosa», San Rafael entre Aramburo y Soledad. Nota: Armazones de caoba (no comején).

POR EMBARCAR VENDO REGIO juego de comedor, costó $1.000; lámparas y todos los muebles de mi casa de 9 a 4. Jesús Peregrino 159, altos.

CAMAS OPERADOS Y SILLONES

de inválido alquilo y compro, toda clase de útiles para profesional y de oficina. Casa Fernández Neptuno 617, entre Escobar y Gervasio. Telf. U-3322.

VENDO LUJOSO JUEGO CUARTO 3 cuerpos nuevo, $75; otro regio caoba con chifforrober tres cuerpos regalado; comedor $48, sala $28.00. Teléfono A-4147 Antón Recio 212 entre Gloria y Ruvalcaba.

VENDO JUEGO CUARTO MODERNO $25; otro mejor 3 cuerpos: $40; juego comedor caoba, $25; sala modernista; radio magnífico $16. Calzada Jesús del Monte 29, altos, una cuadra Esquina de Tejas.

URGENTEMENTE VENDO JUEGO cuarto $22; otro 3 cuerpos, $40: Juego comedor 9 piezas $25; sala; aparador, $8; 2 sillones mimbre, $3; todo moderno. San Joaquín 263 y Monte.

VENDO LINDAS COMODAS PALI- sandro y boulle con espejos, regios candelabros, bandejas y bracero plata piezsa únicas, tapices orientales; lindas lámparas antiguas, porcelanas chinas y españolas; gran valor; encajes y abanicos y objetos de arte. 8 No. 58 entre 3 y 5, Vedado.

PRECIOSO JUEGO TAPIZADO ESTI- lo francés (dorado) propio para regalo de boda. Se da a un precio razonable. Puede verse de 8 a. m. a 6 p. m. en San José 717 entre Belascoaín y Lucena.

MUEBLES EN GANGA

Juegos de cuarto Arte moderno: $4.00 mensuales; comedor, caoba, último estilo: $3.00 mensuales; sala y recibidor, modernísimo: $3.00 mensuales, juego de cuarto tres cuerpos caoba, últimas creaciones: $5.00 mensuales. Precios muy bajos.

«LA EMINENCIA», NEPTUNO 188
Eentre Gervasio y Belascoaín. U-2427

VENTAS

56 MUEBLES Y PRENDAS

PARTICULAR VENDE FORD V-8 cuatro puertas pintura de fábrica y cinco gomas flamantes; radio y corneta $390, chapa particular del 39. Salud 262 Escobar y Lealtad.

POR PROXIMO EMBARQUE VENDO a primera oferta todos los muebles de mi casa de últimos modelos, Bruzón 111, 2o. izquierda. Living-room, cuarto, comedor, librero, piano etc.

URGENTE FAMILIA VENDE LINDO juego cuarto 3 cuerpos nuevecito, $35; otro 45; uno chifforrober butacón comedor renacimiento $50, sala, $30, valen doble. Escobar 64 San Lázaro y Lagunas.

A PARTICULAR VENDC JUEGUITO sala esmaltado, juego comedor, una coqueta con su banqueta. Jovellar 56 altos primer piso izquierda, puede verse después de la 1 p.m.

57 UTILES DE OFICINA

VENDO MAQUINA DE SUMAR EN $3000; máquina de escribir Remington portable en $28.00. Underwood Nro. 5 en $33.00, buró caoba, $19.00. «El Brillante», Aguila Nro. 513

MAQUINA ESCRIBIR «REMING- ton» moderna $25.00. Magníficas condiciones, como nueva, con toda garantía. Verdadera ganga. San Rafael 609 primer piso.

MAQUINA DE SUMAR BURROHUGS Eléctrica se vende en $75.00. Suárez No. 108 entre Apodaca y Gloria.

MAQUINAS ARCHIVOS

BUROS
CAJAS
Pupitres

Materiales de Colegios

DINERO Y JOYAS

Fluses y capas, a $2.00, procedentes de subastas.

"LA HISPANO CUBA"

Monserrate y Parque Zayas
Telf. A-8054

LA CASA GONZALEZ

MUEBLES DE OFICINA
VENDO Y COMPRO

Burós, bibliotecas, pupitres, sillas giratorias y toda clase de muebles para oficinas

CAJAS DE HIERRO

Archivos, tarjeteros. Kardex, armarios de acero.

MAQUINAS DE ESCRIBIR

Sumar, calcular, mimeógrafos, adresógrafos

Compostela 205 entre Progreso y O-Reilly.
O-Reilly 350, entre Habana y Compostela.
Telfs. M-8638 y M-8081

59 RADIOS

REPARACIONES DE RADIOS
I-4611

Comprobaciones a Domicilio. Precio convencional. Radio Mecánico graduado. Alonso, Santos Suárez 315, altos.

GANGA, VENDO RADIO «GRUNOW» último modelo del 1938, once tubos, completamente nuevo, de mueble, costó $180.00 se regala en $75.00. Espada 366 entre Neptuno y San Miguel.

GANGA. VENDO MAGNIFICO RADIO Víctor 1939 costó $300 se da mitad de precio. Verlo a todas horas calle 2 Nro. 706 entre Zapata y 31, Vedado preguntar Félix.

VENDO RADIO TROMBERG CARL- son High Fidelity, laberinto acústico, por la cuarta parte de su valor o cambio por radio de amateur. Concordia 575 de 4 a 7

60 INSTRUMENTOS DE MUSICA

VENDO FLAMANTE PIANO DE LA acreditada marca John L. Stowers completamente nuevo, magníficas voces muy barato con facilidades de pago. «El Brillante», Aguila Nro. 513.

$68 VENDE FAMILIA QUE EMBAR ca piano moderno casi nuevo preciosas voces excelente marca, garantizado de comején, con banqueta. Santa Emilia 158, frente al parque Santos Suárez.

$60.00 SE VENDE PIANO NUEVO completamente de la casa Giralt, modelo B 2 garantizada poco uso, lindas voces, banqueta Milagros Nro. 362 entre Porvenir y Octava, Víbora Telf. X-2722 todas horas.

SE VENDE UN PIANO FRANCES EN muy buenas condiciones. Puede verse en la calle J Nro 161 entre 9 y 11, Vedado.

PIANOS DE CALIDAD

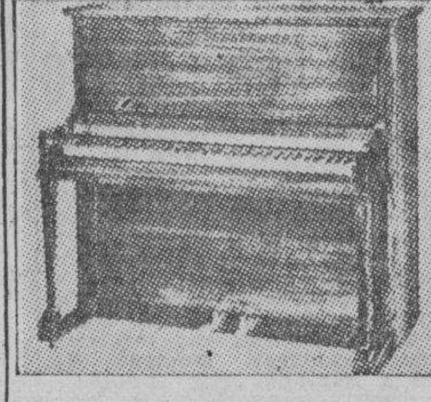

«R. S. HOWARD»
«JOHN L. STOWERS»

PRECIOS RAZONABLES DESDE $100.00

Facilidades de pagos. Exposición: cuarto piso del edificio «Stowers», San Rafael entre Galiano y Aguila. Teléfono: M-1973, Habana.

FAMILIA QUE POR EMBARCARSE vende su piano, Wurlitzer modelo vertical, tiene seis meses de uso, para informes y verlo Rosa Enriqqez 592, altos entre Santa Felicia y Herrera, Luyanó. su precio es de $375, contado

"LA INTERNACIONAL"

De Prado 256 (frente Hotel Sevilla) vende los mejores pianos europeos y americanos, verticales y de cola. Representantes exclusivos de los famosos pianos «Wurlitzer» y «Bluthner». Facilidades pago. Prado 256 A-6100.

REALIZAMOS

Pianos de famosas marcas tales como «Steinway», «Pleyel;, «Blutner», «Ronish», «Mehhlin», «Fisher» y muchas otras marcas a precios extraordinariamente baratos y con grandes facilidades en los pagos.

LA PREDILECTA

San Rafael Rafael 803 y 805 esq. a Oquendo.

VENTAS

60 INSTRUMENTOS DE MUSICA

SE VENDE UN PIANO HAINES Bros en magníficas condiciones $60 Concordia 753 altos, entre Aramburo y Hospital.

VENDO UN GRAN PIANO FRANCES casi nuevo, moderno y de toda garantía; mueble elegante en color nogal; lo doy barato. Venga vea. Dragones 53 bajos frente al teatro Martí. Habana.

PROFESORA LIQUIDA SUS PIA- nos por no poder poner Conservatorio. Marcas Ronishs y americanos tipo chiquito, último modelo nuevo completamente. Véalo 12 Nro. 22, entre F y G, Lawton Batista frente destilería Habana.

BARNICE Y REPARE SU PIANO con toda garantía y seguridad; será el mueble más encantador en su hogar. Manuel Domínguez, Barnizador, Afinador y Mecánico de Pianos. Graduado en la Escuela Dangners de Nek York. Taller Dragones 53. Teléfono M-3040.

AFINADORES

$2 AFINO SU PIANO PONIENDOLE cuerdas nuevas siendo pocas las rotas. Trabajos garantizados. Oiga tocar al afinador lindas piezas. Sr. Oscar. Telf. I-3239

AFINE SU PIANO POR $3.00 CON toda garantía y seguridad Manuel Domínguez, afinador mecánico y barnizador de pianos, graduado en la escuela «Vanguard» en New York. Taller de Reparaciones: Dragones entre Prado y Zulueta. Telf. M-3040.

61 DE ANIMALES

F-3220 A LOS VAQUEROS VENDO una novilla pura raza Hosten, próxima a parir. Informan en el cementerio de los chinos. F-3220°

HUEVOS PARA INCUBAR PLY- zmouth Rock, Leghorn, catalanes y Rohde Island a uno cincuenta docena, entregados en la Habana, al interior uno ochenta. Pollitos a veinte centavos. Granja Noguer, Guanabacoa. Teléfono XO-1631

SE VENDE UNA PRECIOSA YEGUA anglo-árabe de cinco años de edad, color moro-azul, de siete cuartas y media de alzada y completamente sana y educada. Puede verla en el Picadero San Jorge, A entre 8 y 10, Reparto «Las Playas» a una cuadra de la Quint. Avenida. Más informes llame al Teléfono FO-1760.

OFRECEMOS PRA LA VENTA LOS siguientes animales importados de pura raza, que tenemos en nuestra finca situada en el pueblo de Loma de Tierra, kilómetro 20 de la Carretera Central: 12 toros Brown Swiss de 8 a 24 meses de edad; 2 toretes Aberdeen Angus; 2 toretes Holstein, 4 novillos Holstein; 12 añojos y toretes Brahman Guzerat o Zebú,; 7 novillos Brahman Guzerat. Solicitamos pedidos para ganado de todas las razas americanas, como también cerdos de todas razas, caballos y asnos. Harper Brothers, Concha 109, Habana. Teléfonos X-1649 y FO-7342

CAZADORES. VENDO UNA PAREJA de Pointer maestros $55.00 y $70. Dos escopetas finas y una automática calibre 12. San Francisco 355, casi Porvenir.

VACAS DE RAZA

Vendo junto o separado 75 vacas lecheras, 50 novillas, 20 añojas, y 3 toros todos de raza Holstein y Jersey, también 3 yuntas de bueyes, 5 caballos de monta, 20 puercas madres; 20 lechonatas, 80 puercos, algunos cebados y otros para cría, estando todos estos animales inyectados, y una cría de unas 700 a 800 gallinas, con sus correspondientes gallos malayos en su totalidad. Vendo asimismo aperos de labranza, tales como arados, gradas, carretas y otros muchos. Todo esto a 20 minutos de la Habana frente a la carretera. Informes en Neptuno 615. teléfono U-5620; arrendando también si se quiere la finca, compuesta de 5½ caballerías, con su casa de vivienda y establo.

AL ADQUIRIR HUEVOS DE INCU- bar exija que éstos tengan el sello de garantía del criador y que éste sea miembro de la «Sociedad de Avicultores de Cuba» y «Asociación Nacional de Avicultura». Vendemos huevos con esta garantía de todas las razas exhibidas en la última Exposición desde $1.50 la docena y pollitos desde vente centavos. También aves premiadas. «El Paraíso». La casa de los Avicultores, Obrapía y Bernaza Teléfono M-5179.

POR TENER EXCESO DE GANADO, hemos puesto a la venta un lote de animales pura sangre Holstein y Guernsey, de todas edades. Visite la finca del Dr. O-Farrill, de 3 a 6 de la tarde. Kilómetro 21, Carretera Central. Loma de Tierra.

VACAS

Vendo recentinas de mucha producción ordeño 1|2. También 30 añojas y varias novillas, toros y toretes. todos de raza.. Véalos Avenida Boyeros y Carretera de Vento. Telf. I-6139.

NUEVOS PARA INCUBAR PLY mouth Rock, Lephorn, catalanes y Rohde Island a uno cincuenta docena entregados en la Habana, al onterior, uno ochenta. Pollitos a veinte centavos. Granja Noguer, Guanabacoa. Teléfono XO-1631

VENDO A PRECIO DE SITUACION mulos, carros y arreos de todas clases; caballos, mulos de monta y Pony, 4 potros sementales, 7 y media cuartas, bonito color; 40 mulos criollos domados de mont ay carres cerrados para lecheros y un burro semental criollc; una cesta de mimbre, con sus arreos, montura y una Pony. Domingo Jarro, Marina y Atarés, Jesús del Monte. Telf. X-1876.

62 OBJETOS VARIOS

VENDO EN TODAS CANTIDADES posturas de cocos de la B. de Honduras, tamaño de 2 a 5 pies, solicite precio. Esterguido Hernández. Empedrado 453 Habana.

MESA DE POSKER DE USO PARA siete personas, se desea comprar. Llamar al FO-2300 dando precio.

VENDO MAGNIFICA CAMARA AG- FA, nueva de paquete, con estuche de cuero. Ganga de verdad. Segal, Vedado, calle 3 No. 205.

SE VENDEN DOS VIDRERAS Y AR- matostes y una pesa chiquita en Paño Pobre esq. a Monserrate.

COCINA EUROPEA EN CASA PRI- vada para europeos distinguidos. Informan noches 658 calle 25 Vedado.

VENDO VIDRIERA DE 2 1|2 ME- tros de alto por 1 3|4 de ancho, 3|4 de fondo. Informan en Vives, 210.

REINA Nro. 162 Y RAYO. REMATO varias vidrieras uso; urge venta;; hay 4 cajas hierro, 1 contadora, 1 barbería 2 máquinas Singer, 2 Frigidaires, 1 cantina y con necera, una báscula. Urge venta.

SE VENDE UNA BICICLETA 26, en buen estado. Calle D No. 504, entre 21 y 23, Vedado.

VENDEMOS VIDRIERAS DE 5, 6, 7 y 8 pies mostrador, modernas. Hacemos de todas clases. Vidrieras de todas clases Cuarteles 7, C Santos.

SE VENDE UN YATECITO DE 21 pies de eslora con cocina; fregadero y nevera; 6 literas; veloz y económico También vendo un Lincoln Zephyr M-1505 F-6589.

VIDRIERAS, CONTADORAS

Vidrieras de todas formas y tamaños; mesa Vitrolite; sillas; banquetas, exprimidores frutas; pasteleras; cajas caudalesá neveras; molino café; picadores carnes; rebanadoras jamón; contadoras National. Compro cambio y vendo.

MAQUINAS DE ESCRIBIR, BUROS

Archivos; tarjeteros; sillas giratorias; libreros; mesas para máquinas. Véame antes de cambiar, comprar o vender sus muebles de oficina, divisiones; mostradores. Casa Cano, Habana 556 y medio entre Teniente Rey y Amargura A-8607.

Dinero Hipotecas.

63 SOLICITUD

SE TOMAN EN HIPOTECA $4.500 AL diez por ciento sobre una propiedad en la Habana: punto céntrico. Buena garantía. Lavielle Departamento 19. Sol 468 altos.

DINERO

No pieda tiempo. Cuando necesite tomar dinero en hipoteca o pagarés, vea a M. Fernández. San Ignacio 214 Telf. M-9272 de 2 a 5. Operación rápida y absoluta reserva.

64 OFERTAS

DINERO: PARA COMPRAS DE CASAS y solares en la Habana y Repartos para Hipotecas. Estrada Mora. San Juan de Dios 161. Oficina de Inversiones. A-6962

DINERO

Facilito grandes y pequeñas cantidades en primera hipoteca desde el 7 por ciento en adelante, para la Habana y sus barrios. Compro y vendo casas, solares y créditos hipotecarios. Compro y vendo Bonos y Acciones.

Julio C. Granda
Obrapía 33 entre Cuba y Aguiar
Teléfonos: M-5921 y FO-1668

DOY DINERO EN HIPOTECAS AL 7% operación en 24 horas. También sobre vóbedas, panteones, alquileres de casas, usufructo, nuda propiedad, condominio etc. Alberto Cuervo. Edificio Metropolitana 342. M-2808.

DINERO
Sobre joyas
en todas cantidades
«LA PERLA»,
Animas No. 404, casi esq. a Galiano
Telf. A-8222

65 BONOS Y VALORES

COMPRO BONOS Y ACCIONES, CENTRO Gallego y Bancos Gallego y Asturiano. Compañía Cubana Electricidad. Inversiones e inmuebles. Pignoramos. Compro y vendo bonos y acciones de todas Compañías cotizables y no en la Bolsa, Manuel Piñol Obrapía 116.

CAJAS RESERVADAS

Las tenemos en nuestras bóvedas construídas con todos los adelantos modernos y las alquilamos para guardar valores de los interesados. En esta oficina daremos todos los detalles que se deseen.

N. GELATS Y COMPAÑIA
105 Aguiar 108 Esq. a Amargura

PARA LAS DAMAS

67 PELUQUEROS

OJEDA, EL GRAN PELUQUERO CUBANO ofrece sus servicios en su casa de usted. Permanentes con electricidad y tintes completos, $2.00. Speek English diga día y hora al teléfono I-7530

PACO, EX-PELUQUERO DE «LLORENS» sirve a domicilio. Permanentes, Croquinol sin corriente hecho en su casa. Ideal para niñas y aprensivas a la máquina, garantizados, melenas, etc. U-5420.

70 INTERES PARA LAS DAMAS

¡¡¡ATENCION!!!

Pieles, plumas. Se limpian, arreglan y reforman toda clase de pieles, abrigos, capas, boleros y chaquetas. Se hacen y venden capas y boleros de plumas. Srtas. Rivero-Massotti, San José 614. Telf. U-6026.

BELLEZA, BELLEZA: ¿TIENE USTED su cutis flácido? ¿Tiene su cutis grasa, manchas, arrugas, espinillas, pecas, berrugas o marcas de acné? Todo le desaparecerá mediante mis tratamientos. Un tratamiento especial para cada caso, Método especial para el desarrollo o reducción del busto. Atención personal o por correspondencia. Si es gruesa y desea reducir, lo logrará mediante Masajes y Cultura Física. Florentina. Prado 111, bajos. Teléfono A-7486.

¡FUERA CANAS; OBTENGA HERMOSO color negro, castaño, o rubio usando tintura «La Favorita». Teñido de cabello $3.00. Estuche $1.00. De venta en todas las farmacias. Depósito: Virtudes 206, Casa «Pilar» Telf. M-9392.

VELLOS

Extirpación definitiva de los vellos de la cara, muslos, piernas, etc. Tratamiento garantizado. Seis años de éxitos en Cuba. Sra. Alexander, calle Tercera número 405 entre Dos y Cuatro. Vedado.

MODISTA
Rosalía Hernández
San Rafael 804, bajos, esq a Oquendo U-3127
SE CORTAN Y ENTALLAN VESTIDOS DESDE $0.60.
Dobladillo de ojo a:
2 Cts. Vara
Forramos hebillas
Plisados de todos tamaños, bordados, festones y ojetes. Forramos botones.
TENEMOS MENSAJEROS

CORTE MODERNO NACIONAL
SISTEMA MENDEZ

Oficial y reconocido de utilidad para la enseñanza pública. Cuando desee aprender a cortar y coser, decídase por el inmejorable y moderno «Sistema Méndez» y aprenderá con facilidad a cortar y coser los modelos más complicados, basados en las últimas modas de París. Su autora y directora Sra. Méndez, garantiza la enseñanza. Clases diarias a domicilio y correspondencia. Moldes a medida, se corta y entallan toda clase de prendas. Moralidad. Academia: Campanario 304.

EXTIRPACION
RADICAL DEL VELLO

Métodos modernos, tratamiento garantizado. Sra. Sánchez. Teléfono A-7487. Turnos a horas fijas previamente concedidas.

ENSEÑANZAS

75 PROFESORAS - PROFESORES

PERFECCIONE SU INGLES. FAMILIA cubana, establecida en Miami, Florida, por varios años, hospedaría estudiantes de ambos sexos que deseen tomar algún cuirso en esa ciudad, dándoles cuidados familiares. Se cambian referencias. Teléfono: FO-3451 y X-1730

TEACHER OF ENGLISH WILL GIVE clases from 10 a. m. to 2 accompany young girl. Willing to travel. White or call Damas 709. Mrs. Murphy.

PROFESORA FRANCESA DA CLAses de francés y de inglés (fonética) a domicilio. Informes de 7 a 9 p.m. FO-2130 Mlle. Mahieu.

MATEMATICAS Y CONTABILIDAD. Clases privadas. 12 esquina a 23. Vedado. F-3758, Profesor Octavio Mestre.

ENSEÑANZAS

75 PROFESORAS - PROFESORES

INGLES, TAQUIGRAFIA, (INGLESA y española, Teneduría, Cálculos, Mercantiles, Aritmética, Algebra, Caligrafía, Mecanografía y Ortografía, 6 pesos mensuales a domicilio por el Profesor F. Heitzman, Estrella 166, altos. Teléfono A5-1822

INGRESO A CONTADOR PUBLICO

Este mes empezamos un cursillo. No pierda esta oportunidad. Clases privadas y colectivas. También Contabilidad Superior y Matemáticas Financieras. Instituto Comercial de la Habana 12 y 23 Vedado F-3758.

SEÑORITA PROFESORA DA CLAses en su domicilio y se hace cargo de cuidar niños en Corrales Nro. 103 Colegio. En la misma se alquila una cocina.

SISTEMA ALEMANY
APRENDA CORTE

Instituto Central: San José 257 entre Aguila y Galiano. Autora y directora: Matilde Alemany. Reconocido como el mejor. Adoptado en Escuelas Públicas y Privadas. Ebite el uso de plantillas. Vendemos métodos y titulamos. Confeccione sus vestidos.

INGLES

Profesora inglesa da clases a domicilio o en su casa. Informes por el teléfono F-5136.

PROFESORA DE INGLES AMERICANA, desea dar clases en un colegio por las mañanas. También clases privadas con arreglos especiales. Telf. A 7488. Apartamento 32. No llamar de 1.30-5.30 de lunes hasta el viernes.

SISTEMA ALEMANY

Aprenda corte. Instituto Central: San José 257 entre Aguila y Galiano. Autora y director: Matilde Alemany. Reconocido como el mejor. Adoptado en Escuelas Públicas y Privadas. Evita el uso de plantillas. Vendemos métodos y titulamos.

CLASES MATEMATICAS. ARITMETICA; Algebra; Geometría; Trigonometría y demás asignaturas del Bachillerato: Ingresos al Instituto; Comercio; Escuelas de Ingenieros Navas; Cadetes Aviación. Basarrate 66 altos Telf. U-6308.

ACADEMIA BRAVO
COLEGIO-ACADEMIA

Ingreso en Ciencias Comerciales, Ingenieros Comercio, Institutos, Normales, Cadetes. Colegio Academia para cursar todos los grados de la Primera Enseñanza. Autorizado para expedir Certificados para ingresar sin examen en Normales, Hogar, Institutos etc. Clases diurnas y nocturnas para ambos sexos. Profesores graduados y especializados. Servicio de Omnibus a domicilio. Cursos especiales para ingreso en las Escuelas de Ingenieros; Cadetes; Aviación; Taquigrafía; Mecanografía; inglés; Correspondencia; Teneduría; Contabilidad; Práctica de Oficinas. Cuota muy módica. Neptuno y Lucena U-2627. **Cursos especiales para ingreso en la Escuela de Ciencias Comerciales.**

PROFESORA CON MUCHA PRACTIca da clases a domicilio y en su casa. Especial preparación para exámenes, niños poco estudiosos y personas mayores que necesiten ortografía y aritmética A-4328. Trocadero 205 segundo piso.

INGLES

Innecesario ir al Norte para aprenderlo. Con nuestro curso intensivo y clase laboratorio los alumnos adquieren en tres meses conocimientos correspondientes a un año escolar (standards americanos) según demostrado por nuestro sistema de mediciones educaciones. Más de 30 cursos, diurnos y nocturnos. Profesorado americano. Curso intensivo cinco pesos mensuales (dos horas diarias). Curso económico tres pesos. 1 hora diaria) **Havana Business Academy, Línea 257, F-3043 y Neptuno esquina Amistad A-6033.**

CLASES DE GUITARRA

A domicilio por el profesor José Rey. Una clase semanal, $10 mensuales. Tratos personales en San Rafael Nro. 405 (fábrica de Guitarras), Habana.

JOSEFA MARIA PAJARES EX PROfesora de Escuelas Públicas se ofrece para dar clases a domicilio. Informes de 9 a 11 a. m. Concordia 410 altos.

CABALLERO
ESCUELA SUPERIOR PRIVADA

Con licencia del Estado para cursar del primero al noveno grados, expidiendo certificados oficiales para ingreso en la 2da. Enseñanza. Cuotas moderadas. San Iafael 775 altos. Teléfono U-2832.

PROFESOR INGLES (LONDRES) enseña correctamente en corto tiempo, precios módicos. Preparo exámenes, Instituto. Alfred Nanson. Martes, jueves, sábado, Teléfonos: M-7081, 2 y 1|2 a 3 1|2 p. m. U-3696, 6 1|2 a 7 1|2 p. m.

ESTUDIE POR CORREO

La academia «Rabiña», en Neptuno 414, esq. a Manrique, altos M-7849, tiene organizado clases por correspondencia desde hace años habiendo prestado gran beneficio a aquéllos que tienen deseo de prosperar. Estudie las asignaturas siguientes: Taquigrafía; Mecanografía; Teneduría; Cálculos Mercantiles; Gramática; Ortografía; Procurador; Química industrial. Inglés; Francés etc. Informes: **Academia «Rabiña». Neptuno, 414, esquina a Manrique. Telf. M-7849.**

ESCUELA DE BAILE

Exclusivamente bailes de salón. Son Fox, Tango etc. Se garantiza la enseñanza. Ismael Servelló, Cárdenas Nro. 51, segundo piso.

ESTUDIOS. BAILES MODERNOS

Tomasín. Positivamente enseño con práctica son; Pasodoble; Vals; Blues; Fox; Tangos; Clases todos los días de 9 a.m. a 11 p.m. Clases a domicilio. San Nicolás 1008 (moderno) entre Gloria y Misión, 2 cuadras de Monte.

"SAN ELOY"

Colegio y Academia Fundado en 1907. Primera y Segunda Enseñanza; Preparatoria; Bachillerato; Comercio; Idiomas. Cultura Física. Cursos preparatorios especiales. Admitimos pupilos y medios pupilos y externos. Quinta Menocal, Samá 31. Marianao. Telf. FO-7462. Pida Prospectos.

76 COLEGIOS

PUPILOS DESDE 6 PESOS

Ambos sexos todos los grados Alimentación abundante y nutritiva. Vigilancia y moralidad. Inglés diario. Estudios comerciales. Corte y Costura. Compostela 706 «Colegio Cuba».

Corte y Costura
ACADEMIA «SANTA TERESA»

Calle 23 No. 1511 (Vedado entre 24 y 26 F-5096. Hágase profesora en tres meses. Desde la primera clase usted podrá cortar sus vestidos por figurín. También clases por correspondencia. Pidan la primera lección, incluyendo 3 centavos para franqueo. Expedimos títulos.

OBSEQUIO DE LA
ACADEMIA DE COMERCIO

Luis B. Corrales. Establecida en 1889. Enviando $0.15 en sellos recibirán mi Aritmética Mercantil. Enseñamos Teneduría de Libros. Taquigrafía e Inglés. La Mecanografía $1.00 al mes. Nuestros Títulos los más solicitados. Lealtad 567 entre Salud y Dragones. Telf. A5-1632.

ENSEÑANZAS

76 COLEGIOS

COLEGIO
Santa Teresa

INGRESO AL BACHILLERATO

Enseñanza en inglés y español. Primer Grado, $3.00. Segundo $4.00. Tercero y Cuarto $5.00. Quinto y Sexto, $6.00. Séptimo y Octavo $7.00. Autorizado para expedir certificados de Octavo Grado para ingresar en Normales, Institutos, Hogar, ets. Taquigrafía, Mecanografía, Ortografía, Inglés, Correspondencia Comercial, Corte y Costura y Labores. Clases de piano. Pida prospecto Calle 23 No. 1.511 entre 24 y 26. Vedado. Teléfono F-5096

77 ACADEMIAS

Havana Business Academy

Profesores y sistemas procedentes de los mejores Business Schools de los Estados Unidos. Elevados standards de enseñanza comercial en inglés y español. **Todos los graduados de nuestro curso secretarial han encontrado emplea bien remunerado. Taquigrafías Pitman y Gregg. Omnibus Línea 357. F-3043 y Neptuno esquina a Amistad A-6033.**

ACADEMIA DE IDIOMAS ROBERTS

Malecón 153. Telf. M-2124. ¿Desea usted aprender inglés? Compre el método Roberts. Se recomienda por sí solo Distinción. Eficiencia. Garantía. Cuarta edición: $2.00.

ACADEMIA RABIÑA

NEPTUNO No. 414 (ALTOS) ESQUINA A MANRIQUE. INGRESO A LAS ESCUELAS DE COMERCIO

Clases individuales, Francés, Inglés y Teneduría, Taquigrafía «Pitman» y «Gregg», Mecanografía, Correspondencia y Aritmética Comercial. TAMBIEN CLASES POR CORRESPONDENCIA. Ingreso en Escuelas de Ingenieros, Arquitectos, y Comercio. Servicio de ómnibus y de internos Pida prospectos. Expedimos títulos y proveemos de empleo a nuestros graduados.

INTERES GENERAL

SEÑORES PROPIETARIOS

La limpieza o cualquier trabajo relativo a fosas mouras o absorventes, está resuelto llamando al «Higiénico», en Almendares 15, Telf. FO-7644. Precios económicos. Garantía y eficiencia. Hacemos servicio a todos los lugares del interior.

VINO OROTAVI, DE FRUTA BOMba madurada en la mata, sabroso y digestivo. Puro como rayo de sol. Pídal, hoy mismo en establecimientos de víveres, bares y restaurants, o a José Caamaño. Morro y Refugio. Teléfono A-7729.

ALQUILERES

79 HOTELES

HOTEL "ALCAZAR"

Tiene este hotel muy ventiladas habitaciones todas con baño privado, teléfono y elevador a todas horas, sus precios son económicos, haciéndose arreglos especiales por meses a familias estables incluyendo un exquisito servicio de comida. Cárdenas Nro 209

HOTEL "CANADA"

Restaurant, Villegas y Tejadillo, dos cuadras Prado, tres Parque Central. Residencia para familias estables. Habitaciones agua caliente, elevador, cocina moderna; todo el servicio desde $26.00 mensuales.

Hotel Roosevelt
AMISTAD Y SAN MIGUEL
$55.00 mensuales. Matrimonios con tres excelentes comidas
Apartamentos para familias, todos con baño privado. Elevadores día y noche.

HOTEL COLONIAL
SAN MIGUEL 254

Esquina a Galiano. Habitaciones y apartamentos con baño privado y muebles modernos. Magnífico comedor co ncarta. Elevador día y noche. Precios especiales para huéspedes por mensualidades. Confort y moralidad. Teléfono A-6958.

SU CASA

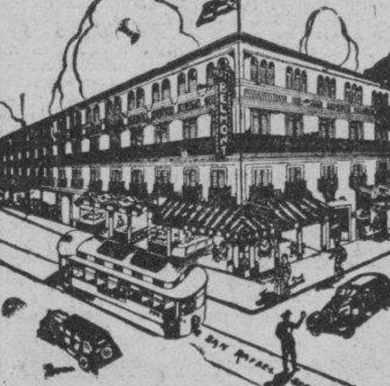

Y la de su familia. El lujosísimo hotel Belmont. El más céntrico de la Ciudad, San Rafael e Industria. Con tres excelentes comidas: $55.00 matrimonio. Una persona: $30.00.

HOTEL "IDEAL ROOM"
Prado 93B, (Por Pasaje)

¿Desea vivir en casa tranquila, mejor que en su propia casa? Visite esta gran casa, aunque sea por curiosidad. Por dentro, la mejor. Si hace poco usted la visitó y no encontró habitación, vuelva a visitarla, hay habitaciones disponibles. Visite esta casa y así verá su patio andaluz, de hace poco. Se construyó el mejor, sin duda. Precios los más económicos. Se exigen referencias de moralidad y pagos.

HOTEL Y RESTAURANT
«LAS TULLERIAS»

Monserrate 407, Lamparilla y Obrapía. Desea usted comer bien y barato, con esmerada atención, precio reducido y vivir tranquilo y con mucho fresco. Visítenos y quedará encantado. Cerca teatros y tiendas a una cuadra Parque Central.

HOTEL PRADO
Prado 351 esq. Virtudes

Entrada por Virtudes, habitaciones balcón a Prado, agua abundante caliente y fría, buena comida, familias estables $40 a $45 por 2 personas, ascensor día y noche. M-7660 F. Mariño G.

THE SAVOY
F y Quince. Vedado
Telf. F-6616

Situado en un lugar alto del Vedado, con fácil y frecuente comunicación con la ciudad y repartos. Rodeado de jardines, con 600 metros de hermosos portales. Las habitaciones tiene ventiladición directa. teléfono, baño privado, con agua fría y caliente. Precios moderados, incluyendo tres excelentes comidas. El servicio en mesas separadas, para cada familia.

ALQUILERES

79 HOTELES

HOTEL «VANDERBILT»

Neptuno 1223. Situado en lo mejor de la Loma de la Universidad, lujosas, amplias y confortables habitaciones; baño privado; agua abundante fría y caliente. Atención esmerada. Neptuno 1223. Conviene para los que tengan que vivir cerca del Hospital Calixto García.

HOTEL REGINA

Industria 419 frente al Capitolio, M-5955. Deseamos hacer saber a todos qiue debido a la situación actual de reajuste, ofrecemos un servicio nuevo de hotel a unos precios inigualables. Una persona con comida desde $48. Dos personas con comida desde $71.00. Excelente comida. Absoluta moralidad. Lujo y impieza.

HOTEL BIARRIZ
RESIDENCIAL

Prado 519 frente al Capitolio, para matrimonio sin niños exclusivamente. Hermosas y ventiladas habitaciones con baño privado y closets. Lujoso roof garden y cocina moderna. Comida a la carta. Elevador día y noche. Confort y limpieza. Estricta moralidad.

HOTEL "VEDADO"
CALLE 19 ESQUINA A M

Residencia excelente, que reúne excepcionales condiciones para vivir con toda comodidad. Frecuente y fácil comunicación con la ciudad y repartos. Esmerado servicio. comida criolla, española y americana. Telf. F-6631.

HOTEL "ANDINO"

San Lázaro 1218, esquina a M. U-2553. Unico en su clase. Moderno, céntrico, amplio, fresco, saludable, frente Universidad. Conviene para los que necesitan vivir cerca de los hospitales Calixto García o Mercedes. Habitaciones con baño privado, balcón, hermosa vista, con tres excelentes comidas: 45 pesos, matrimonio. Una persona desde 28 pesos. Clientela escogida. Pensión completa para huéspedes del interior. Precios sin competencia. Esmerado servicio en mesas separadas.

"TROTCHA"

En lugar más céntrico del Vedado. Amplias y frescas habitaciones. con o sin comida, a una cuadra de los baños de mar, tranvías y ómnibus. Calzada y Dos Vedado. Telf. F-2383.

80 CASAS DE HUESPEDES

HUESPEDES «CAMPOMIR». — EMpedrado 517 entre Monserrate y Villegas. Todo renovado. Nuevo dueño. Apartamento baño privado, dos aposentos vista calle. Habitaciones claras y fresquísimas con lavamanos. Con o sin muebles. Moral, Económico. Céntrico. M-3274

CASA DE HUESPEDES MALOJA 23 esq. Angeles, ventiladas habitaciones balcón a la calle precios desde 15 pesos, lavabos habitaciones, desde 40 centavos diarios. Telf. A5-3262.

MANSION LOREDO

Concordia 418 entre Gervasio y Escobar, magníficas habitaciones, absoluta moral, edificio de lujo, garage. Matrimonios desde $40.00. Teléfono: A-7681.

CASA DE HUESPEDES «LA GRAN Vía» Zulueta No. 422, magnífica comida, habitaciones; lavabo y balcón a la calle, agua abundante, moralidad y precios módicos.

PRADO 104

Casa ideal para familias, habitaciones con baño privado, matrimonio con comida excelente desde 40 pesos mensuales, extricta moralidad.

«TELMA RESIDENCIAL»

Villegas 466 casi esquina a Muralla. Magnífico Hotel acondionado de todo confort para residentes y transeuntes. Muy frescas y ventiladas habitaciones. Baños Privados. Comida exquisita con servicio a la carta por abonos y Table d-Hotel. Elevador día y noche. Precios convencionales.

CASA DE HUESPEDES GALIANO 455 entre San José y Barcelona, habitación, baño al lado, también interiores con lavabos agua caliente, sólo con asistencia, moral absoluta. M-7280.

CASA DE HUESPEDES HABITACIOnes vista cale lavabo agua caliente toda asistencia hombres solos $18, se admiten abonados, excelente comida hay teléfono Obispo 544 segundo piso entre Vilelgas y Aguacate.

CASA PARA FAMILIAS: HABANA, 505, altos: Alquilo apartamentos con o sin muebles; se da comida. Absoluta moralidad. Teléfono A5-4402. Pregunte por Arocha.

CASA HUESPEDES, MAGNIFICA HAbitación matrimonios, baño anexo, agua abundante, comida inmejorable, familiar y sana, teléfono, absoluta moralidad y orden $35.00, matrimonios servicios clompleto. Amistad 208 casi esquina Neptuno.

GALIANO No. 404 ALTOS, ALQUILO apartamento 3 habitaciones; baño y terraza. Otro 2 baños y balcón, habitación con baño y balcón, una habitación en azotea asistencia a hombres solos $25.00. Moralidad.

CASA PARA FAMILIAS: PRADO 251 antes 65, exclusivamente para personas de estricta moralidad Si no es así, no se presente. Habitación con balcón calle, con toda asistencia. Comida inmejorable. En azotea, habitación para matrimonio u hombres solos.

CASA DE HUESPEDES «LA MATANcera», Reina número 219, esquina Manrique. Telf. A-0238. Se alquilan amplias habitaciones con vista a la calle, con o sin baño, agua fría y caliente, a precios muy reducidos. Comida española y criolla.

CASA DE HUESPEDES: TURIS, Manrique 611, entre Reina y Salud, Telf. A-6388. Hermosas habitaciones, vista calle einteriores. Matrimonio: $35.00. Individuales: $20.00. Abonados al comedor: $13.00.

CASA DE HUESPEDES LA «REPUblica», Aguila 559 esquina a Barcelona. Telf. A-6639, habitaciones y departamentos conagua corriente todos; excelentes comidas. Se admiten abonados al comedor. Precios económicos.

REINA No. 14

Residencia de lujo. Espléndidas habitaciones con baño privado, agua fría y caliente, garantizando que nunca falta el agua. Muebles nuevos de lujo, pudiendo traer sus muebles si lo desean. Garantizamos la mejor y más sana comida de la Habana. **Precios de situación**, Reina 110. moderno, 14 antiguo, entre Galiano y Rayo.

81 CASAS DE COMIDAS

CASA DE FAMILIA DESEA DAR DE comer a personas que coman bien, pues tengo una gran cocinera; se cocina con manteca puerto, aceite primera. M 255 19-21 F1-63992

ALQUILERES

81 CASAS DE COMIDAS

CONSULADO 252 CASA PARTICUlar desea familia formal para mandarle comida: tamal, croquetas, bacalao a la vizcaina, papas rellenas, mariscos. Esmerada limpieza y hora fija. Telf. M-3376

COMIDA EUROPEA EN CASA PRIvada para europeos distinguidos. Informan noches 658 calle 25 Veoadd.

CONSULADO EN CASA PARTICUlar desea familia formal para mandarle comida: tamal, croquetas, bacalao a la vizcaina, papas rellenas mariscos. Esmerada limpieza y hora fija. Telf. M-3376

CASA PARTICULAR SIRVE CANTInas domicilio jueves domingo arroz con pollo; no importa distancia, 1, 40; 2, 50; 3, 70, 4, $1.00. Prado 67, altos. Telf. A-4026

82 APARTAMENTOS

APARTAMENTS - ROOMS. IN BEAutiful Vedado Suburb. By week month In modern mansion furnished or unfurnished. Meals, American Home cooking I Street No. 305 between 15 y 17.

AVISO. SE ALQUILA EN 20 PESOS un apartamento de cocina, comedor, sala y dos grandes habitaciones con sus servicios independientes. Inquisidor 552. Hay elevador. Informa En Encargado de 8 a. m. y de 4 1|2 a 6.

«J» ESQUINA «21»

Entrada Vedado. Apartamento moderno, muy fresco, gran vista. Sala, comedor, dos cuartos lujoso maño completo intercalado, cuartico baúles. etc. Véalo. Informes Encargado.

COMPROMISO No. 310 LUYANO, ALquilo apartamentos independientes muy frescos y agua abundante en $8 y $10.00 Comunicación a media cuadra por Rosa Enríquèz.

EN OBISPO Y CUBA, ALTOS DEL café El Tesoro. se alquila apartamento amplio y muy frescos. Informes en el café.

SE ALQUILA UN APARTAMENTO con baño, agua fría y caliente y demás comodidades. San Rafael 313, entre Rayo y San Nicolás. Teléfono: M-2645.

ALQUILO APARTAMENTO GRANde con vista a la calle. Amistad 313 entre San José y San Rafael.

ALQUILO LAGUNAS 362 ENTRE Gervasio y Belascoaín, Apartamento alto con dos habitaciones, cocina, servicios. Moralidad. Exijo referencias. Informes: Encargado en los bajos.

HOTEL DE APARTAMENTOS
8 y 19
1, 2, 3 4 cuartos, cocina; frigidaire
GARAGE, RESTAURANT
Grandes reservas de agua. F-3131

ALQUILO APARTAMENTO SEGUNdo piso 3 amplias habitaciones baño completo y cocina. Las llaves e informes Colón y Crespo, bodega.

APARTAMENTO ALTO CON LUZ SAla, cuarto grande, balcón corrido 16 pesos, habitación grande con luz 7 pesos. Puerta Cerra No. 64 Habana. Dueño García, Telf. A5-2491

EDIFICIO URSULINAS
EGIDO ESQUINA A SOL

Casa de apartamentos modernos, propios para matrimonios o reducida familia, con servicios sanitarios completos; luz, agua caliente y fría; situados en lo más céntrico de la ciudad, con espléndidas vías de comunicaciones para toda la capital e interior de la República.

INFORMES EN EL MISMO
PRECIOS MODICOS
Apartamento bajo Nro. 1.

RESIDENCIA PARTICULAR VEDAdo, alquilo apartamento con baño y todo servicio. Informan Teléf. F-7016

VEDADO. CALLE TRECE Nro. 1215 entre 18 y 20, se alquilan modernos apartamentos, compuestos de 2 habitaciones, baño, cocina y servicios sanitarios, construcción moderna. Informan: El Encargado en la misma.

OFICINAS

TEJADILLO 58

Entre Cuba y Aguiar alquilo sala y habitación, juntas o separadas y otras dos interiores, para hombres solos y guardar muebles. Casa respetable.

SE ALQUILAN LOS ESPACIOSOS ALtos de Prado 314 esq. a Virtudes para oficina.

SE ALQUILA SALA INDEPENDIENte para oficina| Habana 21, bajos.

O-REILLY 302 ESQUINA AGUIAR, se alquilan pisos independientes para oficinas a 55 pesos.

OFICINAS MODERNAS

Con luz; limpieza; teléfono; salón de espera; telefonista. También casas, departamentos, habitaciones amuebladas, desamuebladas. Habana, Marianao y Repartos «Bolsa de Contratación» Cuba No. 209 Telf. M-6961.

83 DEPARTAMENTOS

FAMILIA PARTICULAR ALQUILA una espléndida sala, piso de mármol, vista al mar, propia para profesional, enseñanza o profesor de baile; también una habitación muy fresca, agua caliente teléfono Malecón 161 (altos) entre Crespo y Aguila.

DEPARTAMENTO CON TRES HABItaciones en la azotea, con servicios independientes a hombres solo del comercio. Obispo 515.

VEDADO: RESIDENCIA PARTICUlar alquila departamento baño privado y habitaciones baño anexo para dos personas. Todo servicio y confort. 23 No. 809 esq. a A. Telf. F-5798.

COMPOSTELA 508

Entre Teniente Rey y Muralla departamentos de dos posesiones con lavabos y habitación con baño. Referencias.

CARLOS III, 502

Esquina Belascoaín, departamento de dos posesiones con balcón, luz, teléfono; lavabo, comeda si desea. A mayores, referencias.

EDIFICIO YARA. INDUSTRIA 263 en este moderno edificio se alquila un hermoso departamento. Véalo pues se alquila en seguida. Informes Molina M-9659.

EDIFICIO "PASEO"
PASEO Y 25, VEDADO

Se alquila un hermoso Departamento en este Edificio. Se compone de sala, comedor, tres cuartos de dormir, baño intercalado, y cuarto y servicio de criados teniendo el Edificio un garage anexo. Para más informes llame al M-9659, señor Molina.

84 HABITACIONES

ALQUILO AMPLIAS HABITACIOnes anexas al baño con comidas y todo servicio a matrimonios sin niños o dos personas moralidad, con referencias. Infanta 454 altos, 3 cuadras Universidad. U-3987

VEDADO. RESIDENCIA FAMILIAR calle 17 855 altos, entre 4 y 6 espléndidas y frescas habitaciones, con baños privados, comida inmejorable se reparte comida a domicilio, precios económicos. Telf. F-5019

PRADO 58, ALTOS, ALQUILO ESpléndida habitación, balcón al Prado. Amueblada o sin muebles. Para uno o dos caballeros que deseen vivir bien. Precio razonabl e. Véala.

SE ALQUILA UNA HABITCION INdependiente con sus servicios. Perseverencia y San Lázaro «Bar».

ALQUILO UNA HABITACION BIEN amueblada, pocas personas, vista al mar. Manrique, 6; 5to. piso. Apartamento 18. Sra. López.

ALQUILERES

84 HABITACIONES

SE ALQUILA UNA HABITACION en casa particular a persona seria que desee vivir en familia. Cárdenas 114 (2o piso) derecha Telf. M-8091. a dos cuadras del Capitolio.

CASA MODERNA, NEPTUNO 360 frente La Epoca, alquilo espléndida habitación con toda asistencia y buena comida para dos compañeros, o matrimonio que trabaje fuera. Precios económicos. Otra pequeña, solo personas decentes. Telf. M-1331.

ALQUILO DOS HERMOSAS Y FREScas habitaciones a la calle con toda asistencia precios módicos, también tenemos una en la azotea, en Obispo 502 por Villegas, M-8046.

CASA FAMILIA ALQUILA HERMOsa y fresca habitación azotea, otra amueblada hombre solo con o sin comida. Rereferencias mutuas. Animas 267 altos Amistad y Aguila.

VEDADO: 17 No. 656 ENTRE A y B familia honorable alquila con asistencias, hermosa y ventilada habitación con lavabo, propia para matrimonio. Hay teléfono.

HABITACIONES CON MUEBLES DES de $8 azotea, salón grande $12, Prado 359 altos Partagás habitaciones independientes balcón $10, Monte y Rastro altos mueblería A-8023.

CSA HUESPEDES SIN COMIDA HAbitaciones, departamentos amplios balcón calle interior gran rebaja por mes o semana, moralidad absoluta. O-Reilly 258 entre Cuba y Aguiar Teléfono A-6696.

CUARTOS CON BAÑO PRIVADO completo, agua abundante, luz, derecho a balcón y sala, se alquilan por 12 pesos. Véalos en Monte 1119, altos casi esquina Tejas, edificio moderno.

ALQUILO HABITACION ALTA BALcón calle, baño anexo, casa estilo colonial linda y fresca. Vista hace fe. Excelente comida, sana y nutritiva. Concordia 202 esq. Manrique.

SE ALQUILA UNA HABITACION muy ventilada al lado del baño propia para estudiantes o personas mayores. Mazón Nro. 4 primer piso pegado a la Universidad.

ALQUILO HABITACION ALTOS

del café Vista Alegre, frente al Parque Maceo, a personas de moralidad. Informan U-5235 y U-1896

HABITACIONES FRESCAS INDEPENdientes se alquilan en casa moderna acabada de fabricar a personas solas o matrimonios sin niños. Amistad 376 casi esquina a Barcelona.

O-REILLY 312 PRIMER PISO ALquilo habitaciones a homres solos o matrimonio sin niños.

SE ALQUILAN HABITACIONES CON o sin muebles, muy baratas, frescas, agua caliente todas horas, casa seria. Teléfono, recibidor, punto ideal frente Gobernación. Telf. M-7754 Compostela 671.

OBISPO 364 MODERNO ALTOS ENtre Habana y Compostela. Se alquila una habitación con balcón, toda asistencia, buena comida, tiene lavabo agua corriente, hay calentador, precio razonable.

COMPOSTELA 459 SEGUNDO PISO entre Teniente Rey y Amargura, ventilada habitación con o sin muebles, hombres solos o matrimonio sin niños, agua caliente; puede comer si desea.

SE ALQUILA SALA AMPLIA Y HAbitación con todo servicio casa de familia Escobar 562 bajos. Se dan y toman referencias.

ALQUILO VENTILADA HABITAción tres ventanas a la calle, agua caliente y fría en los baños comida inmejorable. Calle 17 Nro. 256 entre J e I, Vedado. Telf. F-3837.

VEDADO FAMILIA HONORABLE alquila habitación amplia y ventilada a caballero o señora que trabajen fuera. Se exigen referencias. Informan Telf. F-2011.

FAMILIA HONORABLE ALQUILA un departamento y una habitación con todo servicio, una cuadra de Laboratorio Wood y Estación Agronómica, cerca de la Universidad. Lugareño 6 altos.

VEDADO. FAMILIA RESPETABLE alquila espléndida habitación a la brisa con excelente comida, agua abundante, próxima al baño, teléfono: F-5196 referencias.

SE ALQUILA UNA HABITACION A hombre solo en Cerrada del Paseo Nro. 17 entre Zanja y Salud.

PEÑA POBRE NRO. 64 ENTRE Aguiar y Habana se alquila una habitación amplia con vista a la calle, se piden referencias.

EN $7 ALQUILO CUARTO CHIQUIto amueblado, a caballero solo. Baño adjunto. Agua caliente, teléfono, Campanario 251 altos esq. Concordia.

ALQUILO CUARTO PEQUEÑO EN azotea con muebles y asistencia $4 mensuales. Si desea comida también, pirecio módico. Consulado 20 (3er piso) Telf. M-7491

SE ALQUILA UNA HERMOSA HABItación con balcón a la calle y otra interior muy fresca en Lucena Nro. 315 esquina a San Rafael 1er piso derecha.

UNA MAGNIFICA CASA FAMILIA, entrada por San Lázaro 54 y Malecón 53 a una cuadra de Prado con amplio patio, se alquilan 3 espléndidas habitaciones muy frescas y claras en bajos o altos, con comida o sin ella a matrimonios o personas solas de extricta moralidad. Se cambian referencias. En la misma casa se alquila barato un garage con capacidad para 3 máquinas.

MALECON 357, ALTOS, ENTRE SAN Nicolás y Manrique, habitaciones y apartamentos muy frescos. Con o sin comidas. Moralidad absoluta, mucho orden y tranquilidad. Se exigen referencias. Precios razonables Teléfono M-1436

AMISTAD 215 2o PISO CASA DE familia decente, alquila clara ventilada habitación con o sin muebles a hombre solo o matrimonio sin niños; hay teléfono, no moleste en el primer piso.

SE ALQUILA UNICO INQUILINO, amplia habitación anexa al baño con todo servicio o sin él. Refrigerador, teléfono y demás comodidades. Se cambian referencias. Telf F-7728

AMUEBLADA, VEDADO, HABITAción casa matrimonio, fresquísima, baño agua caliente puede dar desayuno, señora sola o guardar muebles. También apartamento. Informan 5a 461 altos entre A y Paseo.

REINA 12 MODERNO, ALQUILO HAbitaciones con balcón, lavabo y anexas al baño, hay teléfono, es casa moral. Precios 8, 10, 12 y 15 pesos. Informes primer piso derecha. Hombres solos o matrimonio sin niños.

ALQUILO HABITACION MODERNA con baño privado y luz, entrada independiente a una o dos personas mayores Puerta Cerrada No. 307 Habana. Telf. A5-2491.

CAMPOAMOR
COMPOSTELA 608 (MODERNO) ENTRE SOL Y LUZ
Habitación con baño privado **$15**
Habitación con baño privado y comida . . . **$30**
INFORMES: TELF. A-7350

EDIFICIO «CUBA» SEIS PISOS.

Empedrado No. 42 antiguo. 360 moderno, entre Habana y Compostela. Se alquilan amplias y ventiladas habitaciones, muy baratas, elevador, lavabos, luz toda la noche. Orden y moralidad. Telf. M-5113.

SE ALQUILA EN COMPOSTELA NUmero 457, entre Teniente Rey y Amargura, espaciosos y frescos apartamentos y habitaciones acabados de pintar. Llaves e informes en la misma. Propietario: **Aguiar número 305, edificio Pedroso**

ALQUILERES

84 HABITACIONES

FRANCO 10 ALQUILO HABITACION a hombre solo o matrimonio sin niño casa particular.

HABITACION CHICA CON AGUA corriente, económica; con o sin comida. Casa de familia. Lealtad 212 altos entre Concordia y Virtudes.

SE ALQUILA CASA CON TRES PREciosas habitaciones con cuatro ventanas, cada uno en lo más alto y sano de la Víbora, Gustavo y Gonzalo. I-6279

HABITACIONES AMPLIAS MUY ventiladas balcón calle Obispo 303, altos café Europa, con lavabo, agua abundante, luz toda la noche, desde 15 pesos, hay elevador.

SE ALQUILA UNA HABITACION amueblada a hombre solo en casa particular, f amilia honorable. Egido 575 altos, entre Luz y Acosta. Fotografía.

85 NAVES - LOCALES

SE ALQUILA UN PUESTO DE FRUtas con sus armatostes y pesa, se da barato, San Pablo y Cocos, Cerro. Informan en la misma, cocos 258 Dolores.

COMPOSTELA 253 CASI ESQUINA A O-Reilly, local propio pequeño comercio. Se da barato. Puertas vidrieras. Informan vidriera café en frente.

LOCAL PARA ESTABLECIMIENTO

Se alquila un amplio local para establecimiento en Ayestarán y Domínguez. Informan al lado.

SALON ALTO, DOSCIENTOS MEtros, sin columnas, Puede verse en Rayo 367. Informan M-1207.

LOCAL PARA EXHIBICION DE productos y almacén. Hermosa vidriera y puerta de cristal. Unos ocho metros frente. Calle de mucho tránsito. San Lázaro 253 entre Galiano y Blanco. $40.00. Puede verse a todas horas.

LOCAL AMPLIO BARATO $37.00 más de 405 metros superficiales Revillagigedo 408 una cuadra muelles de Tallapiedra, frente a San Ambrosio. Librería Albela U-5783.

SE ALQUILA PARTE DE UNA ACREditada tienda de sombreros para vestidos de señora. Informan Amistad 211, altos.

CUBA Nro. 514, ENTRE MURALLA Y Teniente Rey, moderno salón sin columnas 7.1|2 por 34 ms. con o sin vivienda apartamento 3 habitables y servicios. Telf M-9382

SE ALQUILA LOCAL PARA COMERcio Monserrate No. 481. Informan Reina 416 Telf. M-4022.

SE ALQUILA UN LOCAL PROPIO para establecimiento Oficios 168 en la misma informan 9 a 11 mañana 3 a 5 tarde

ZULUETA 512 LOCAL PARA EStablecimiento entre Monte y Dragones renta $55.00, Llave en los altos. Informan FO-2491.

$25 LOCAL PARA COMERCIO GRANwe San Ignacio 507 y $8.00 local al lado. Llave altos. Telf. U-2381 informan.

SE ALQUILA UN LOCAL YA REformado para pescadería y pollería. Salud y Gervasio. Informan en la carnicería.

SE ALQUILA UN LOCAL EN NEPtuno Nro. 1006 entre Hospital y Espada, propio para cualquier industria o comercio, las llaves al lado. Informan A-6040

SE ALQUILA LA PLANTA BAJA DE la casa Inquisidor No. 514 moderno entre Luz y Acosta propio para depósito o almacén. Informan en el alto.

ALQUILO HERMOSO AMPLIO LOcal Suárez 160 casi esquina Misión, con dos vidrieras al frente. Informan Muralla 474 apartamento 107.

ESPLENDIDO LOCAL, CALZADA DE Jesús del Monte 518, local moderno de más de 300 metros con tres puertas de hierro, propio para industria y comercio. Alquiler módico. Informes Teléfono F-3649.

NAVES Y LOCALES ACABADOS DE fabricar, se alquilan desde 60 metros a 300. Todos con pavimentos de granito y sin columnas intermedias; un local de esquina para adaptarlo a cualquier negocio y otro propio para puestos de frutas, teniendo nueve apartamentos para familias en la planta alta. Marina y Ensenada, a media cuadra de Concha y de la Quinta del Centro Gallego; **«La Benéfica».**

87 HABANA

SE ALQUILA UNA CASA EN SAN Joaquín Nro. 405 entre San Ramón y Omoa, la llave en la bodega de Omoa. Informan en O-Reilly y San Ignacio Lodega.

ALQUILO CASA PORTAL SALA, saleta, cuarto, cocina, baño moderno, patioW árboles futales, ómnibus esquina San Cándido entre Pluma y Santa Emilia. (Marianao). Informan de 1 a 4 p.m.

CRISTO 25. ALQUILO ESTOS BAjos para familia o establecimiento, con sala, comedor, tres cuartos, baño intercalado, cocina de gas, cuarto y servicio criados. Llaves Nro 27, bajos

POCITO 86 ESQUINA A SAN BUEnaventura, se alquilan los altos de esquina tres habitaciones, sala, comedor, baño completo y cocina. Informan en la misma.

SE ALQUILA NUEVA DEL PILAR 57 bajos, Sala comedor, 4 cuartos y demás servicios. Informa Estrada Palma 160 Se puede ver de 2 a 5.

SE ALQUILA LA PLANTA BAJA DE Campanario No. 412, entre San Rafael y San José, compuesta de sala, soleta, cinco cuartos, comedor, servicio, patio y traspatio. Informan en los Teléfonos M-2775 y M-9762, de 9 a 12 a. m. y de 2 a 5 p. m

ZULUETA 512 ENTRE MONTE Y

Dragones, se alquila el segundo piso, 3 cuartos, sala, comedor, recibidor, baño colores, cocina y servicio criados, la llave en el primer piso. Informes FO-2491

ALQUILO INFANTA 1101 ESQUINA Benjumeda segundo piso sala; comedor, recibidor, tres cuartos, baño intercalado, cocina gas, calentador. Moderna. Precio 32 pesos. Informan primer piso por Benjumeda.

SE ALQUILA EN 30 PESOS EL TERcer piso de Sol 359 acabado de fabricar con terraza sala, comedor, cocina, baño y dos cuartos. Informan en la misma en el primer piso.

ALQUILO HERMOSO PRIMER PISO Finlay No. 874 esquina Infanta Balcón, sala, comedor, 2 habitaciones, pasillos, 34 pesos. Informes: Leyte-Vidal.

ALQUILO: SAN RAFAEL No. 511, altos entre Lealtad y Escobar: Sala, 3 habitaciones, baño intercalado, comedor, cocina, servicios criados. Pasilla; 45 pesos. Informes: Leyte-Vidal. M-2222.

SE ALQUILAN LOS BAJOS DE LA casa Basarrate 255, casi esquina Valle, Barrio de la Universidad, en $80.00 compuestos de sala, comedor, tres habitaciones, patio, cocina y servicios sanitarios. Informan en los altos.

ALQUILO ALTOS MODERNOS BRUzón y Pozos Dulces, a dos cuadras de Carlos III, sala, saleta, recibidor, dos cuartos, baño intercalado, cocina. Informan teléfono A5-1231. Precio 26 pesos.

TROCADERO No. 108 CASI ESQUINA a Prado, se alquila amplio y ventilado piso bajo, compuesto de zaguán sala, saleta, y comedor con piso de mármol, cinco habtiaciones, dos baños, gran patio andaluz, pantry, cocina, traspatio, cuarto y servicio de criados. Se va a pintar toda. Precio $80.00 mensuales. Puede verse de 8 a 11 a. m. y de 2 a 6 p. m. la llave en la esquida Prado 212. Informes: Teléfono F-3183.

ALQUILERES

87 HABANA

ALQUILO ALTOS O BAJOS: SAN RAfael No. 1155 entre Basarrate y ... zón, Sala, saleta, 3 habitaciones, ... comedor, cocina, servicios criados ... cada una. Informes Bufete Leyte-Vidal M-2222.

SE ALQUILA EL PISO PRINCIPAL de Tenerife 217, entre Rastro y Belascoaín, comupseto de sala, 3 cuartos, comedor, baño completo y cocina. La llave en el 221, altos. Informes teléfono F-2071

SE ALQUILAN LOS ESPLENDIdos bajos de nueva fabricación en Concordia Nro. 153 entre San Nicolás y Manrique con sala, comedor, cuatro hermosas habitaciones, dos baños completos, comedor, cocina, pantry, cuarto y servicio de criados. Las llaves en la misma, segundo piso. Informa Sr. Colmenares, Telf. A-9539

SE ALQUILA EL PRIMER PISO de Perseverancia Nro. 164 con sala, recibidor, tres grandes habitaciones, baño intercalado completo, comedor, cuarto y servicio de criados y cocina. Precio: $55.00. Llaves en la misma de 8 a 12 a.m. Telf. A-9539

SE ALQUILAN LOS BAJOS DE Picota Nro. 176 con sala, recibidor, cuatro grandes y frescas habitaciones, baño completo, cocina, cuarto y servicio de criados. Llaves en la misma de 1 a 5 p.m. Precio: $35.00. Teléfono A-9539

SE ALQUILAN LOS BAJOS DE Eocsbar Nro. 264 entre Concordia y Neptuno con sala, recibidor, cuatro habitaciones, baño intercalado completo, comedor, cocina y servicio de criados. Precio: $55.00. Llaves e informes en los altos.

SE ALQUILAN LOS AMPLIOS Y frescos altos de Refugio No. ... entre Crespo e Industria. Informes en O-Reilly No. 518 bajos.

EDIFICIO NUEVO LUGAREÑO ... altos frente Clínica Fortún ... una cuadra Ayesterán y Carlos III. Terraza sala, tres amplias habitaciones, baño lujoso intercalado, comedor al fondo etc. cuarto y servicio criados. Llave en la esquina El Espejo U-...

ALQUILO AGUILA No. 171 SEGUNdo piso entre Animas y Trocadero, sala, dos habitaciones, comedor, baño intercalado espléndido cocina llave ... 10 a 11 y 5 a 6.

ALTOS NUEVOS, BARATOS, $22 ... may 67 entre Monte y Zequeira, ... saleta, 3|4, baño intercalado, comedor, 1|4 y servicio criados. Agua abundante. Librería Albela U-5783.

CASA MODERNA LUCENA 255 E...tre Neptuno y San Miguel, sala, recibidor, tres cuartos, baño intercalado, comedor al fondo, cocina, servicio criados, agua abundante. $34. Horas 1 a 4 p. m.

SE ALQUILA 25 PESOS, MODERNOS bajos en Universidad No. 307 a dos cuadras de Infanta: Sala, comedor, 2 cuartos, bonito baño completo, cocina y patio. La llave en la bodega. Teléfono F-7013.

VEINTICINCO No. 11. ENTRE MA...na y Hornos. Se alquila casa moderna, con tres habitaciones, sala, recibidor, baño intercalado, comedor, cocina, patio y servicio de criados. Informan en Habana, 464. Telf. A-9611.

ALQUILO

media cuadra Universidad espléndidos altos Jovellar 352. Sala, comedor, tres habitaciones, baño, cocina. Teléfono U-5715

MODERNOS BAJOS 25 PESOS

Alquilo acabados de fabricar a ... minutos Parque Central. Sala, comedor, 4 cuartos, baño intercalado. Calle Justicia esquina Arango, una cuadra tranvías Calzada Concha. Llaves bodega.

SE ALQUILA EL INTERIOR DE LA casa Manrique 360 bajos con sala, 3 cuartos, comedor, cocina y baño, en 25 pesos.

ALQUILO AMPLIOS PISOS CONCORdia 53 entre Galiano y Aguila ... sala, comedor, 4 cuartos servicios. Informes de 8 a 12 allí

LAGUNAS 204 2o. ALTO ENTRE PERseverancia, Lealtad. Sala, recibidor, tres habitaciones, baño completo, comedor, cocina, cuarto criados. Llave en la misma. Informan A-8633 F-5... Sánchez.

ALQUILO HOSPITAL 214 1er. PISO Jovellar Vapor, sala, 3 cuartos, baño, comedor, cocina, servicio criados. Llave baños. Telf. F-6779.

SE ALQUILAN LOS MODERNOS ALtos de Virudes No. 856. Sala, comedor, tres habitaciones, servicio completo. Informan M-2564.

MAGNIFICOS BAJOS ESQUINA PROpio para consultorio médico, abogado, comisionista, antesala, sala, ... toma-corriente y lavabo y su baño completo, muy fresca. De 10 a 7 Lealtad 152, esquina Animas.

ALQUILO CARDENAS 161 ALTOS entre Gloria Misión, sala, saleta corrida, cuartos, baño completo, cuarto baño criados y un departamento ... Aguilera. Mercaderes 213, M-... U-6509.

ALQUILO POCITO 418, BAJOS ENtre Espada San Francisco, sala, recibidor, tres cuartos, baño completo intercalado, comedor fondo. Cocina, cuarto baño criados, Aguilera Mercaderes 213 M-8628. U-6509.

SE ALQUILAN BARATOS LOS MOdernos altos y bajos de Velázquez ... 4, a una cuadra de Monte con sala, comedor, tres cuartos, baño intercalado y cocina de gas.

SE ALQUILA ESCOBAR 214 ENTRE Concordia y Virtudes con sala, ... cuartos, baño moderno, la lave en los altos. Telf. M-2541

SAN MIGUEL 1109 MEDIA CUAdra Universidad, nueva lujosa sala, saleta corrida, 3 cuartos de 4 por ..., baño de color, comedor al fondo cocina, despensa cuarto servicio criados $55.00| Llaves los bajos F-6316

SE ALQUILAN ALTOS MODERNOS Figuras 173, entre Manrique y Tenerife. Sala, comedor, tres habitaciones, baño completo; cocina gas ... una cuadra de Monte. Llaves bodega esquina Manrique.

ALQUILO MARQUES GONZALES ... moderno, altos y bajos, sala, comedor, baño intercalado, tres habitaciones, cocina. Llaves encargado.

NEPTUNO NRO. 610 MODERNA ENtre Escobar y Gervasio, se alquila el primer piso moderno a familia de moralidad, en $45, dos meses en fondo se puede ver de 8 a 10 y de 2 a 5. Más informes Obispo 528

DOS CUADRAS LA UNIVERSIDAD modernos altos, Jovellar 255, sala, tres cuartos, baño intercalado, comedor fondo, cocina, cuarto y servicio criados. Abundante agua. Verse 11 a ... Informes I-4613.

$40.00 LAGUNAS No. 107, ALTOS entre Manrique y Campanario, sala, comedor, tres cuartos, cocina, baño, en la azotea dos habitaciones. Informes bufete de Arellano M-3936.

$30.00 SAN RAFAEL 804, ALTOS ENtre Oquendo y Soledad, sala, comedor, dos cuartos, baño, cocina. Verse a cualquier hora. Informes Bufete Arellano M-3936.

CONSULADO 9, CASI ESQUINA A Prado. Se alquila moderno piso alto. Recibidor, sala, hall, comedor, dos dormitorios con closets, baño completo intercalado, cuarto y servicio de criados. Hay elevador día y noche. Informes en la misma.

M.E.C.D. 2016

ALQUILERES

HABANA

87

SE ALQUILA CASA MODERNA 4 cuartos lo más alto de la ciudad. San Miguel 1107 1o. cerca Universidad. Tiene todas comodidades modernas, Véala. Llave frente puerta hierro Sr. Castro M-7179.

VIRTUDES No 311 ENTRE GALIANO y San Nicolás Primer Piso, sala, comedor, tres habitaciones, baño, cocina de gas. Precio $40.00. Puede verse después de las 3 p. m. Informes Telf. M-7945.

ALQUILO MORRO 71 BAJOS ENTRE Genios y Refugio, sala, comedor, 3/4 baño intercalado, cocina y servicio de criados. Verse e informes en los bajos del 69 de 8 a 5 p. m.

CONSULADO 36 ESQUINA A GENIOS Se alquila moderno piso alto. Recibidor, sala, comedor, dos cuartos con closets servicios de criados. Informes en la misma.

SALUD, 510. 1er. PISO ENTRE M. González y Santiago: Sala, comedor, dos cuartos, baño intercalado, hall y cocina. 34 pesos. Véala de 8 a 11 y de 1 a 5. Informes: A-6459.

PROPIA PARA TREN DE LAVADO o tintorería, se alquila casa antigua de una sola planta. con gran sala, saleta, 4 amplias habitaciones, espléndido patio, abundante agua y azotea corrida de 53 metros de largo. Estrella 319 entre Campanario y Lealtad. En la misma Informan.

ALQUILO: FIGURAS 103 ESQUINA Lealtad, altos; tiene tres departamentos y baño. Informes: A No. 102, Vedado. Teléfono F-4238.

ALVAREZ Y ROJAS CONSTRUCTORES: FO-3137

Sin estrenar alquilamos linda casa. Detalles confort. Véala a todas horas: Belascoaín y Clavel, dos cuadra Cuatro Caminos.

ALQUILO: CAMPANARIO 961, SEgundo piso, entre Figuras y Concepción de la Valla, acabado de pintar: sala, saleta, comedor, tres cuartos, baño y cocina, agua abundante. Ultimo precio: 30 pesos. Informan, primer piso. Telf. FO-1846.

ALQUILO CASA AGUACATE 4 BAjos, sala, comedor, tres cuartos, cocina, servicios. La llave en los altos. Informan Estrella 61 altos.

TEJADILLO 58, ENTRE CUBA Y Aguiar alquilo sala y habitación, juntas o separadas y otras dos interiores, para hombre solo y guardar muebles. Casa respetable.

ALQUILO SEGUNDO PISO CONCEPción de la Valla 73, entre Campanario y Lealtad: Sala, recibidor, comedor, tres habitaciones, baño intercalado, cocina, servicio criado. Informan Calle A No. 102, Vedado. Teléfono F-4238.

ALQUILO EN EDIFICIO TROCADEro 255 esquina Amistad. Sala, comedor, 2 habitaciones, baño intercalado, cocina, despensa, lavaderos. Informan azotea. Teléfono M-6453.

ALQUILO MODERNO PRIMER PISO Monte 710 moderno, terraza, sala, saleta, 4 habitaciones, baño intercalado, agua caliente, comedor fondo, cocina, cuarto y servicios criados independientes y patio. Informan Monte 712. Teléfono M-3216.

SE ALQUILAN LOS ALTOS DE LA espaciosa casa de Trocadero 205. casi esquina a Industria a una cuadra de Prado acabada de reedificar, estilo Colonial, Rebajada a $50.00. Dueño Morro 108 Telf. M-2117.

SE ALQUILA PRIMERA PLANTA alta Galiano 57 cuatro cuartos. Informan tercera planta o Telf. A-8583

SE ALQUILA 25 PESOS, MODERNOS bajos en Universidad No. 307, a dos cuadras de Infanta: Sala, comedor, 3 cuartos, bonito baño completo, cocina y patio. La llave en la bodega. Teléfono F-7013.

RONDA No. 11, BAJOS

Entre Neptuno y San Miguel frente a la Universidad. Edificio moderno. Sala, comedor, dos cuartos, baño intercalado, cocina de gas y calentador. Llave encargado. Informes: M-3225

NUEVA DEL PILAR ESQUINA A Arroyo, muy cómodas casitas: sala, saleta, dos habitaciones, etc. Informes mismo edificio No. 214, altos.

$40 A $47 EDIFICIO CON ENTRADA POR MALECON 315 Y S. LAZARO 320

Entre San Nicolás y Galiano. Agua no falta, fría y caliente. En este edificio se alquilan los siguientes apartamentos:

Bajos, Malecón, sala, 2 habitaciones, baño lujo, comedor, cocina, cuarto y servicio criados: $45.

Bajos San Lázaro, sala, comedor, 3 cuartos, baño lujo, cocina, cuartos, servicios criados: $43.

1er. piso San Lázaro, sala, comedor, 3 cuartos, baño, cocina y ss. de criados: $45.

2o. piso San Lázaro, sala; comedor, 3 cuartos, baño lujo, cuarto y servicio de criados: $47.

LLAVES EN MALECON 315 2o. PISO. INFORMES M-2863 F-3131

ALQUILO FRESCOS Y COMODOS ALtos San Lázaro 1163 esquina Basarrate sala, comedor, tres grandes habitaciones, baño moderno, demás comodidades. Informes en la misma $45. Véala.

ALQUILO HERMOSOS VENTILADOS altos Neptuno 626 entre Escobar y Gervasio. Sala, antesala, 3 cuartos, baño intercalado, comedor, cocina, servicios criados, azotea. Informan Muralla 474, apartamento 107. $38.00.

ALQUILO HERMOSOS VENTILAdos altos Neptuno 626 entre Escobar y Gervasio. Sala, antesala; 3 cuartos; baño intercalado; comedor; cocina, servicios criados azotea. Precio: $38. Informan Muralla 474, apartamento 107

EN $40.00 SE ALQUILAN LOS ALtos de San José 762 compuestos de sala, recibidor, tres cuartos; saleta corrida, lujoso baño completo servicio de criados y demás comodidades. Informan Aguiar No. 305 Telf. A-7830 Agustín Alvarez Jr.

AMUEBLADAS

O sin amueblar tenemos casas, departamentos, habitaciones: Habana; Marianao; Repartos; modernas; lujosas. También oficinas independientes modernas; salón de espera; teléfono; luz, teelefonista «Bolsa de Contratación». Cuba 209. Telf. M-6961.

EN $15.00 SE ALQUILA LA ACCEsoria de Marqués González letra A. entre San José y San Rafael, acabada de pintar. Compuesta de sala y una habitación; patio; baño; etc. Llaves en el puesto de frutas de San José y Marqués González. Informes: Agustín Alvarez Jr., Aguiar 305. Telf. A-7830.

SE ALQUILA HERMOSO SEGUNDO piso, a una cuadra de Carlos III y cerca de Belascoaín, con sala; saleta; cuatro cuartos; baño intercalado; comedor al fondo; cocina; cuarto y servicio de criados. $40.00. Santiago 558 entre Jesús Peregrino y Pocito. Informan en el primer piso.

EN $25.00 SE ALQUILA LA ACCEsoria Marqués González letra C. entre San José y San Rafael, acabada de pintar, compuesta de sala; una habitación; dos patios; baño completo; calentador y cocina. Llaves en el puesto de frutas de San José y Marqués González. Informes: Agustín Alvarez Jr. Aguiar No. 305 Telf. A-7830.

88 VEDADO

ALQUILO EN EL VEDADO CALLE 10 Nro. 507 entre 21 y 23, jardín, portal, sala, comedor, dos cuartos, cocina y baño abundante agua a todas horas. Llave en los altos informan: F1-6382

SE ALQUILAN ALTOS ESPLENDIdos San Lázaro No. 1216 entre M y N. Sala amplia,saleta, terraza, comedor de lujo así como dos baños 4 cuartos, cuarto de criados y demás informes Telf. FO-1692 e 8 a 10 a. m. y de 12 a. m. a 4 p. m.

ALQUILERES

88 VEDADO

EN LO MEJOR DEL VEDADO SE se vende chalet dos plantas. Calle Línea entre J y K 681 metros 54 centímetros. Informes: I-3138.

SE ALQUILA EL CHALET SITO EN 21 entre 4 y 6 No. 855 Vedado con cinco habitaciones. Dos baños, sala, saleta, comedor y demás comodidades, garage con sus cuartos y servicios para criados informan FO-1357, llave en la bodega de 21 y 4.

ALQUILO LINEA No. 357 BAJOS ENtre G y H Vedado; portal, sala; hall, 4 habitaciones, baño, comedor, cocina, patio. cuarto servicio criados, garage; 50 pesos. Informes: Leyte-Vidal, M-2222.

EDIFICIO «RIVERSIDE», LOS MAS frescos pisos independientes, sala, tres cuartos, baño intercalado, comedor fondo, cocina y garage. $15, $18, $25. 17 y 16 Vedado.

ACABADOS DE FABRICAR LUJOSO apartamento primer piso alto, sala, terraza, comedor, hall tres cuartos con closets cocina cuarto y servicio de criados, baño de color, entrada independiente para proveedores, Calle 23 entre A y B. Llave en el tercer piso.

15 PESOS ALQUILO CASA 3 CUARtos, sala, portal, jardín, cocina y servicios. Informan en la bodega 2 y 39 Vedado.

VEDADO: CALLE B No. 703 entre 29 y 31 jardín, portal, sala, vestíbulo, comedor, pantry, cuarto con baño, cocina, cuarto criados con servicio, patio chico al fondo con lavadero y vertedero. En los altos, sala, 4 grandes cuartos, baño con closet, terraza al frente y al fondo.

SE ALQUILA EN 17 No. 1410, ENtre 26 y 28 bajos acabados de fabricar, portal, sala, recibidor, comedor, 3 cuartos, closets, baño, cuarto y servicio de criados. Patio y traspatio. La llave en los altos. Precio: $45.00.

SE ALQUILAN LOS BAJOS DE 23 Nro. 1511 entre 24 y 26, Vedado, en $25.00

ALQUILO ONCE No. 158 ENTRE L y K con portal, vestíbulo, sala, saleta, galería, cuatro cuartos con baño intercalado, comedor, un cuarto y un baño en los altos, garage, cuartos de criados. Llave en el 161. Informan F-5368.

CALLE 17 No. 111 CASA AMUEBLAda portal, sala, hall, gran comedor, cuatro habitaciones y dos en el patio. Garage para dos máquinas. Informan en la misma.

ALQUILO NUEVE NRO. 263, ALTOS terraza, recibidor, sala, hall 5 cuartos, 2 baños, comedor, pantry, cocina, cuarto y servicio criados, terraza al fondo, y cuarto alto al frente. Alquiler: $65.00 informan A-0384

11 ESQUINA A 4 VEDADO. SE ALquila moderno piso alto. Recibidor, sala, comedor, tres cuartos con closets, gran baño en colores, intercalado, cuarto y servicio de criados. Hay garage si se desea. Entrada independiente para proveedores. Informes en la misma.

CALLE 14 ENTRE 17 Y 19 CERCA Teresianas, portal, sala, tres cuartos, baño, cuarto y servicio para criados, escalera para servicio independiente y traspatio. F-5557.

VEDADO CALLE 27 No. 703 ENTRE to, con tres habitacionesy cuarto de A y B Se alquila el primer piso alcriados. Tiene garage. Llave en el No. 705 bajos.

VEDADO, 18 No. 115 BAJOS SALA, 3 cuartos, comedor y demás servicios Moderna. Informan F-3936.

SE ALQUILA EN 17 Nro. 1410, ENtre 26 y 28 bajos acabados de fabricar, portal, sala, recibidor, comedor, 3 cuartos, closets, baño, cuarto y servicio de criados. Patio y traspatio. La llave en los altos. Precio: $45:

VEDADO 21, ESQUINA A 14. ALquilo moderna y fresca planta alta: Sala, comedor, dos habitaciones, baño intercalado completo, cocina; agua fría y caliente abundante. Rebajada: $26.00. Informan M-7119.

EDIFICIO SANTEIRO, CALLE G ENtre 25 y 27, Vedado, se alquila un apartamento moderno compuesto de salón, cuarto, baño, closet, repostería, cocina, servicio de criados y terraza. Puede verse a todas horas. Informes en el mismo. Telf F-7410

CALZADA Nro. 55 PLANTA BAJA, con seis cuartos, amplio comedor, garage para tres máquinas $65. La llave Andrés en el garage contiguo. Informan M-4500 y M-8196

E ESQUINA 29, VEDADO

Segundo piso, sala, comedor, tres cuartos, terraza, cuarto y servicio criada, baño colores, agua abundante, todos adelantos modernos, garage. Informa encargado misma casa.

SE ALQUILA LA CASA ZAPATA 1620 esquina a 4, Vedado, lista para establecimiento de cualquier clase. Informan por el Telf. F-6783

SE ALQUILAN LOS ALTOS J. Nro. 457, entre 23 y 21 sala; recibidor; dos terrazas; cuatro cuartos, dos baños; garage. Informan en los bajos.

SE ALQUITA AMUEBLADA EN LA calle 4 entre 21 y 23, Vedado: cuatro habitaciones; dos baños intercalados; gran comedor; preciosas decoraciones; cuarto y servicio de criados; garage para dos máquinas; cuarto y servicio de chofer; terraza. Informes y llave en Padial: M-8032.

89 CERRO - PALATINO

HUESPEDES CHACON 165, ESQUIna Compostela. Habitaciones frescas, claras, vista calle, baño privado, con o sin muebles, con o sin comida. Moral, económico, céntrico M-8734

ALQUILO EN PIÑERA Nro. 213 CAsi esquina a Cerro. Sala, comedor, 3 cuartos, servicio, patio y cocina. Informan Telf. I-7255 Llave en la bodega.

SE ALQUILAN LOS ALTOS ANIMAS Manrique compuestos sala, comedor, cuatro habitaciones, baño completo, cuarto de criados. Informan San Rafael 583.

ALQUILO CASA MARIANO ESQUIna Romínguez Nro 306 (Cerro) sala; comedor, dos cuartos, patio, cocina, servicios completos $17, llave en bodega.

ALQUILO UNION Y AHORRO 101 Y 105 accesoria sala y cuarta $12; una casita sala cuarto todo omplio moderna; acabadas de pintar $15. Informan 113.

90 MARIANAO - REPARTOS

REPARTO ALMENDARES. 14 y D. Para personas de gusto, hermoso chalet estilo colonial, Bajos: bello portal a las dos calles, grandes sala, comedor, pantry, cocina eléctrica, toilet, cuarto criados y garage. Altos: escalera mármol, terraza cubierta a las dos calles, recibidor, tres magníficas habitaciones, dos baños, dno de ellos completo y en colores y hall. Llaves en la misma. Informes F-3755.

ALQUILA CASA JARDIN PORTAL, sala, comedor, cuatro cuartos, cocina. Baño completo, calle 9 entre 10 y 12 Reparto La Sierra. Informan en la misma.

AMPLIACION ALMENDARES, CHAlet nuevo, Tercera Avenida 59, pegado Línea Playa, acera brisa $43. Garage, 3 habitaciones, cuarto criada, lujoso baño, hermosa cocina, demás comodidades. FO-10004, I-6205.

SE ALQUILA HERMOSO CHALET los plantas en la calle 10 y Avenida 11 Reparto Ampliación de Almendares con cinco habitaciones, garage y demás servicios. La llave en 11 y 11 bodega. Para informes Telf. A-8465. e I-3209.

ALQUILO AVENIDA CENTRAL, NUmero 37 entre Victoria y New York, reparto Kohly, jardín, portal, recibidor, sala, hall, 4 habitaciones, 2 baños; comedor, cocina, pantry, cuarto y servicio criados, garage y cuarto de chofer. Puede verse de 2 a 6 p. m. LYeyte-Vidal. M-3333.

ALQUILO AMPLIACION ALMENDAres chalet 2 plantas moderno 4|4, baño, demás comodidades, Ave. 4 entre 10 y 11 Llave al lado. Telf. FO-1361.

ALQUILERES

90 MARIANAO - REPARTOS

AMPLIACION ALMENDARES $30.00 estilo colonial. Jardín, portal, sala, comedor, hall, dos cuartos, lindísimo baño, cocina, patio. Omnibus y tranvías esquina. Calle Diez entre Quinta y Sexta.

MARIANAO. LOMA ESQUINA A Santa Catalina (Rpto. Oriental). Se desalquila para el día 15 de marzo. sala, comedor, 3 cuartos grandes, módico. Informes en la misma Teléfono I-3866.

AMPLIACION ALMENDARES. SIMPAtica casa rodeada de árboles de sombra y frutales, sin vecinos. Fresquísima. Sala y comedor corridos, tres habitaciones, baño intercalado, agua caliente, cocina, cuarto y servicios de criados, garage. Doble línea tranvías Playa. Estación Central a la puerta. Precio $40. 9 esquina Avenida Séptima. Puede verse a todas horas. Telfs: M-6921 F-5654.

ALQUILO CHALET VILLA TITA MOderno en 60 pesos calle Santa Emilia y Santa Aurora, Reparto Nogueira, Marianao, portal, sala, saleta, comedor, cocina, siete cuartos, dos baños completos, garage, jardín y 800 metros cercados con árboles frutales 4 cuartos criados y servicio. Informan: Santa Aurora 39 y Blanco Bosch y Cía. Muralla 210 Telf. F-7332.

FURNISHED

House for rent, modern, commodious, 4 bedrroms, 3 baths, livinroom, hall, studio, diningroom, pantry, kitchen, servants quarters garage. 8 between 11 and 13 Streets, house with awnings, Reparto Almendares. M-1072, FO-1346.

ALQUILO, COMODO LUJOSO CHAlet. Treinta entre 3a. y 5o. Avenidas Miramar, jardín, portal, sala, comedor, pantry, cocina, cuarto, baño criadas, garage, cuarto chauffeur baño visitas, recibidor, 6 habitaciones familia, tres baños, terrazas etc. Aguilera Mercaderes 213 M-8628 U-6509.

SE ALQUILA EN EL REPARTO ALmendares calle D. entre 14 y 16 amplia casa con 4 habitaciones, 2 baños, garage dos máquinas, cuartos y servicios de criados y chauffeur. Gran jardín y court de tennis. Informes: M-9384 y A-6885.

MIRAMAR: 5ta. AVENIDA ESQUIna a 8. Espléndida residencia lujosa y amplia, moderna, acabada de pintar. Rodeada jardín. Informan Teléfono F-7787.

MIRAMAR AMUEBLADA CON TOdos sus servicios y refrigeradores, 4 cuartos, 2 baños a familia extranjera se alquila casa esquina muy céntrica. Informan A-7709 Fernández.

GENERAL LEE ENTRE CONCEPción y Reina, Quemados de Marianao, altos y bajos, con terreno al fondo: 4 cuartos, baño intercalado moderno; agua fría y caliente; sala; comedor; portal, cocina de carbón, pantry, servicio criados. Llave al lado en casa de madera. Informes: M-2863 y F-3131.

LA SIERRA: ALTOS, 4 Y 13, SALA; dos cuartos, comedor; baño etc; una cuadra ómnibus y tranvía. FO-2969.

SE ALQUILA MODERNO Y LINDO chalet dos plantas, cuatro habitaciones. Garage dos máquinas. Calle 12 entre 4a. y 5a. Ampliación Almendares. Precio $60.00. Telf. F-6382.

LA SIERRA ALQUILO A ESQUINA 8 y 10 en $18; cómoda casita al fondo con local para auto; calentador para la ducha. La lolave e informes en la carnicería.

91 JESUS DEL MONTE - VIBORA

SE ALQUILA LA CASA ALCALDE O Farrill Nro. 159 entre Avenida E. Palma y Libertad, compuesta de jardín, portal, sala, tres cuartos, baño intercalado, comedor, pantry, cocina servicio de criados, patio y azotea. Para verla de dos a cinco p.m. Informes en Mariano 10, oeste.

ALQUILO BUENAVENTURA 467, entre Pocito y Dolores, sala, comedor, tres habitaciones, baño intercalado completo, cocina, patio y traspatio. Para verla de 4 a 6. Informes «La Emperatriz», San Rafael 260 Telfs: FO-4064 y A-6040

ALQUILO PRECIOSA CASA MODERna espaciosa 6 cuartos frente tres calles con garage, tranvías al frente y ómnibus. Informes en la misma. Avenida de Acosta y San Francisco.

VIBORA. ALQUILO SALUDABLES altos loma Chaple 16, veinte metros Calzada, sala, 5 cuartos servicio terraza, muy fresca.

AVENIDA DE 10 DE OCTUBRE ESquina a Milagros, alquilo siete hermosas casas acabadas de fabricar, de 3 y 4 habitaciones, con todas las comodidades y un salón de esquina para comercio o industria. Informes en la misma. Telf. X-1250

JESUS DEL MONTE. —CALLE KESsell entre Segunda y Tercera. Izquierda de la Calzada San José de Vellavista, Víbora. Sala, saleta, comedor, terraza, 5 cuartos, baño, con Calefacción, portal, jardín, patio, traspatio y garage. Informan en la misma.

ALQUILO HERMOSO CHALET

Dos plantas hall, sala, comedor, cocina, cuarto criados, 6 cuartos, 2 baños, garage, lavadero, jardín. Calle Segundo y Josefina, Víbora. Llave en la misma. Informan FO-1100.

ALQUILO $28 CHALET TECHOS monolíticos portal, sala, saleta, 4 habitaciones, baño intercalado, comedor. Sola 361 entre Santa Catalina y San Mariano, Paradero ómnibus. Llave al lado. San Lázaro 682 U-1802

ESTRADA PALMA 214 ESQUINA A Luis Estévez. Víbora. Se alquila moderno edificio tipo chalet. Sala, gran comedor, portal corrido, jardín, seis habitaciones, tres baños de familia, hall, terraza en el alto, cuartos y servicios de criados y garage. Informes en la misma de 1 a 5 p. m.

LACRET 552 ESQUINA A GOICURIA Víbora, Se alquila moderna casa. Jardín, portal, sala, comedor, tres cuartos, baño intercalado completo, garage, servicio de criados. Informes Obispo 202. altos.

ALQUILO EN MENDOZA, CALLE Carmen, entre Goicuría y Mayía Rodríguez; casa con sala, 2 cuartos, cuarto de baño, cocina y patio; 1|2 cuadra de la ruta 15.

ALQUILO JESUS DEL MONTE 604, moderno. Sala, saleta, zaguán, 7 cuartos, comedor y 3 cuartos altos. Informan Malecón 681 primer piso, derecha.

ALQUILO CASITA MODERNA SALA, cuarto; cocina; servicios y lavadero; abundante agua $12.00 San Benigno 214 entre Tamarindo y Rodríguez. Informan 10 de Octubre No. 277.

92 SANTOS SUAREZ - MENDOZA

SE ALQUILA ALTOS MODERNOS frente tranvías Juan Delgado 236 esquina Milagros, Santos Suárez, sala, comedor, tres cuartos, baño intercalado, cocina, cuarto y servicio criados, acabada de pintar.

SE ALQUILA LA CASA TAMARINDO No. 77 entre Dolores y San Indalecio tiene portal, sala, recibidor, tres cuartos, baño intercalado, completo comedor, despensa cuarto y servicio de criados, patio y traspatio amplio. Informan Corrales y Cienfuegos. Lechería. Puede verse de 2 a 5 p. m.

$15.00 ALQUILO SADA 2 CUARtos, baño cocina, patio, Durege Nro. 117 próximo Estrella- Candado Ambrosía. Más detalles: Maximino Martínez de Rial.

MODERNOS ALTOS ACABADOS DE reedificar, Gómez No. 15 esquina Santos Suárez. Terraza, sala, recibidor, hall, 5 cuartos, baño intercalado moderno, servicio criados, comedor y cocina. agua fría y caliente abundante, precio módico. M-2562. La llave en bajos.

SANTOS SUAREZ, ALQUILO LOS ALtos de la casa Pasaje Este No. 42 con sala; saleta; 2 cuartos; comedor; cocinaá baño $23. Informan en la misma.

ALQUILERES

92 SANTOS SUAREZ - MENDOZA

ALQUILO ALTOS SANTA IRENE 174 esquina Flores. Sala, saleta, 4 cuartos, baño intercalado, comedor, cocina, servicio criados; precio situación. Informan bajos, Barbería.

PASAJE ESTE No. 61 ENTRE LAcret y Luis Estévez Santos Suárez Compuesto de sala, comedor, dos habitaciones, baño intercalado, cocina, patio y una cuarto alto $23.00. Informa: doctor Ramón García Rodríguez Telf. A-1161.

SE ALQUILA ZAPOTES ENTRE SErrano y Flores. Portal, sala, comedor, 3 habitaciones de familia y una de criados con su baño. Baño intercalado, garage y patio. Informes Teléfono FO-1996.

SE ALQUILA LA CASA MAYIA ROdríguez número 8, altos, Terraza, sala, saleta, tres cuartos, comedor, baño, cocina y demás servicios.

93 LUYANO

$14.00 CASITA MODERNA, SALA, 2 habitaciones, cocina, baño y patio. Rodríguez 463 entre Reforma y Guasabacao, una cuadra del cine de Fábrica.

SE ALQUILA LUYANO 505 ENTRE M. Pruna y Rosa Enríquez. Sala, comedor, 3 habitaciones, cocina, baño completo, patio. Informes Teléfono: FO-1996. Llaves en el 507.

MODERNA CASA ROSA ENRIQUEZ 303 bajos entre Enna y Arango. Portal, sala, comedor, 3 habitaciones, patio, servicio criado, agua abundante (motor). Llave en la misma de 2 a 5.

SE ALQUILA EN 25 PESOS CASA con portal, sala, tres habitaciones y buien patio, no falta el agua en Municipio 408 entre Fábrica y Reforma. La llave al lado. Informes: San Ignacio 659 teléfono A-8956

94 LAWTON - BATISTA

ALQUILO EN LAWTON CALLE A No. 464 entre 14 y 15, casa con portal, sala, dos habitaciones, comedor espléndido, baño y cocina, buen patio con lavadero. Informes al M-4269. La llave al fondo.

POR $20 MENSUALES Y 40 EN FONdo, sala, comedor, 2 cuartos, baño intercalado etc. Milagros y San Anastasio la llave bodega del frente. Dueño: Hospital 611 interior 13.

96 LOS PINOS y NARANJITO

DE $15 Y $25 CASAS MAMPOSTERIA moderna lugar alto saludable cómodo en Avenida Apóstol y Betancourt, Los Pinos próximo a la casa socorro. La ruta 13 pasa por la puerta. Informes F-2225

97 GUANABACOA, REGLA Y CASA BLANCA

REGLA. SE ALQUILA CASA GASOmetro letra B, sala, comedor, tres cuartos, cocina, patio, mampostería acabada pintar $14. Informan Telf U-5636.

98 ALQUILERES VARIOS

ALQUILO CASA DE MAMPOSTERIA muy fresca tres cuartos y todas comodidades, agua, terreno y muchos frutales en El Liu4cero, Finca Rosario. Informan M-3025

SE ALQUILA UNA CASA DE ESQUIna en Prensa y San Cristóbal; moderna. Informan U-6628 y U-6920.

SEÑORITA SOLICITA HABITACION con toda asistencia, en casa respetable. Telf. M-8815.

SE ALQUILA UNA FINQUITA DE recreo con su chalet, en el Reparto San Pedro. Informes Telf FO-9243. Sr. Formoso.

SE ALQUILAN LOS ALTOS DE LA primera casa del Reparto Loma de Cojímar, Máximo Gómez y 32. sala, 3|4, 2 terrazas, 1|. y servicio de criados, dos baños, garage, siempre agua, closet en los cuartos. Llaves en la misma. Telf. A-6567. I-3781.

SE SOLICITAN

99 SOLICITUD DE ALQUILERES

SE SOLICITA EN ALQUILER FINquita de recreo en Arroyo Naranjo u otro lugar cercano Habana y con fácil comunicación. Telf. F-2204

SE SOLICITA CASA PROPIA HUESpedes Vedado sobre 15 habitaciones, suficientes baños, alquiler moderado. Se da regalía. Escriba Departamento Anuncios F. C. DIARIO DE LA MADINA.

101 PERDIDAS

UN PERRITO QUE SE EXTRAVIO en el Parque Menocal ayer por la mañana. Si es devuelto a 17 entre 6 y 8 No. 907 será gratificado.

102 AGENCIAS - COLOCACIONES

COCINERAS CUBANAS, ESPAÑOLAS e inglesas, si saben cocinar bien, vayan a «La Otilia», allí siempre hay trabajo para ustedes. Calle K No. 361 entre 19 y 21 Vedado. Telf. F-4806.

LA MATANCERA: A-7740

Servimos para cualquier parte de la Rabana y repartos servidumbre de ambos sexos del país y extranjeros con referencias, servicio rápido Sol 465 entre Egido y Villegas.

LA COMERCIAL M-1149, AGUILA 759 y Monte, para hombres y mujeres del país y extranjeros, criadas, niñeras, criados, chaferes, camareros, dependientes, cocineros, cocineras, fregadores, pinches, lavanderas, repartidores cantinas, porteros.

LA AMERICANA F-2524, 23 407, ENtre J e I para hombres y mujeres del país y extranjeros, criadas, criados, niñeras, cocineros, cocineras, choferes, pinches, camareros, dependientes, fregadores, lavanderas, mensajeros, serenos, F-2524

«AGENCIA BEERS» EL DECANO. después de muchos años de trabajo con las mejores Oficinas y residencias particulares, hemos ganado la con fianza de ellos, por resolverles sus porblemas domésticos y de empleados de todas categorías. No se olvide, nuestro lema: Seguridad y Cumplimiento. Repetimos una vez más. Plaza de la Catedral No. 54 M-7730.

M-6961

«Bolsa de Contratación»

Servimos toda clase de servidumbre cuidadosamente identificada. Nos esforzamos honradamente investigando moralidad y referencias previamente. Abierto los domingos. Cuba No. 209 entre Empedrado y O-Reilly.

U-1880 «LA HABANERA

Neptuno y Espada. Tenemos: numeroso personal de mujeres y hombres, blancas, de color extranjeras y del país, cocineras, criadas, manejadoras, mensajeros; choferes; pinches. Personal por horas. Sirvientes a Clínicas con referencia. U-1880.

«LA OTILIA» DOMESTIC EMPLOYment Agency. Señora: cuando usted necesite criado; criada; cocinero; cocinera; manejadora; chofer; lavandera; jardinero; mensajero; nurse house-keeper etc. Calle K No. 361 entre 19 y 21 Telf. F-4806.

AGENCIA «SAN RAFAEL» U-5388

Servimos con personal recomendable, blancas y de color; hombres y mujeres; cocineras; criadas; manejadoras; mensajeros; choferes; cocineros; pinches; criados finos; españoles y del país con referencias, jardineros; serenos; porteros etc. etc. U-5388.

103 CRIADAS - CRIADOS

SE SOLICITA CON BUENAS REFErencias una criada de mediana edad para limpiar la casa y atender a una señora sola. Que sea blanca. limpia y de buen carácter y que duerma en la casa. Sueldo $10. Salida todos los domingos. Ave. 11 y Calle 11, Ampliación de Almendares frente a la bodega.

SE SOLICITAN

103 CRIADAS - CRIADOS

SE SOLICITA UNA COCINERA ESpañola. Sueldo $15.00. Informes Teléfono FO-7647.

SE SOLICITA CRIADA DE MANO DE 19 a 30 años, blanca, hacendosa, cumplidora de sus obligaciones, que duerma en la colocación, Sueldo diez pesos. Trocadero 107 bajos. Señora Jiménez.

SOLICITAMOS CON BUENAS REFErencias (dormir colocación), criada joven sin compromisos, para servicio de una señorita. Tratar de 8 a 9 Calzada 914 esquina a Ocho, Vedado

SOLICITO SIN PRETENSIONES TOdo quehacer matrimonio sólo, buen trato quedarse en colocación, 29, 955, entre 26 y 28 Vedado.

SE SOLICITA UNA CRIADA ESPAñola para cuartos y costura. Quen tenga buenas referencias de casas don de haya trabajado. Sueldo $15. F-5213. de 10 a. m. a 3 p. m.

SE SOLICITA COCINERA JOVEN blanca con referencias que entienda de repostería; sueldo 20 pesos. Calle 2 No. 210 entre Línea y 11, Vedado; de 9 a 12.

SE SOLICITA UNA SIRVIENTA CON referencias para criada de mano y entienda de cocina que sepa leer y escribir. Para tratar en D. No. 506 entre 21 y 23 de 3 a 5.

CRIADAS Y MANEJADORAS

Con buena presencia y referencias solicitamos criadas de mano y manejadoras Colocadas inmediatamente de presentarse.. Abierto. los domingos. Bolsa de Contratación. Cuba No. 209 Teléfono M-6961.

104 COCINERAS Y COCINEROS

SE SOLICITA UNA CRIADA QUE sepa cocinar y hacer la limpieza de la casa y duerma en la misma. Informan en San Lázaro 564 ler piso, izquierda entrando, entre Lealtad y Escobar.

SOLICITO COCINERO QUE SEPA COcinar bien y hacer dulces. Se da ropa limpia de trabajo. Ha de tener recomendaciones $14.00. Ave. de Acosta 64 Víbora. Dormir en la colocación.

SOLICITO COCINERA ESPAÑOLA que sea limpia y formal dormir colocación, Sueldo $16. Nuestra Señora de los Angeles No. 64 (fondo Hijas de Galicia).

SE SOLICITA COCINERA BLANCA ayude la limpieza para dormir colocación. Buen sueldo. Santa Catalina 459 Rep. Mendoza Víbora Telf. I-3703.

SE NECESITA UNA MUJER PARA cocinar y limpiar. Sueldo $10.00. Reina 317 bajos. Fotografía.

SOLICITO COCINERA ESPAÑOLA que sea muy limpia y formal, ayude limpieza. Sueldo $15. Dormir colocación. Nuestra Sra. de los Angeles No. 64 (fondo Hijas de Galicia).

COCINERAS Y COCINEROS

Solisitamos con buena presencia y referencias, también para cocinar y limpiar. Son colocados inmediatamente de presentarse. Abierto los domingos. «Bolsa de Contratación». Cuba No 209 Telf. M-6961.

105 MANEJADORAS

SE SOLICITA MANEJADORA MUchacha de 18 a 25 años, buen carácter blanca, fuerte y sana con experiencia en el trabajo, para un niño de un año. Siueldo: $10. Telf. FO-2481

SE SOLICITA UNA MUCHACHA QUE sea cariñosa para manejar un niño con uniforme que sea formal. Sueldo 6 pesos, Neptuno 556 Margot.

109 COSTURERAS y MODISTAS

SE SOLICITA COSTURERA QUE SEpa confeccionar y bordar a máquina ropa de niños. Traer muestra de 9 a 10 a. m. San Rafael 353.

SE SOLICITAN DOS COSTURERAS que sepan trabajar con máquinas de motor, que hayan trabajado en talleres. También una planchadora. Calle 27 No. 9 altos entre Marina y Hornos. De 10 a 12 de la mañana. Carmen López.

3 OPERARIOS-APRENDICES

SE NECESITA BUENA BORDADORA máquina Cornely en Prado 257.

114 AGENTES - VENDEDORES

COMPAÑIA AMERICANA

Necesita 10 hombres mayores de edad que sepan las cuatro reglas de la Aritmética, para emplearlo en puesto bien retribuído. Lunes de 9 a 11 a. m. MANZANA DE GOMEZ, 504.

¡¡¡REVENDEDORES!!!

Ofrecemos los mejores precios a revendedores del interior en mercancías de última novedad y probada demanda, tales como cubiertos de mesa, planchas eléctricas, lamparitas, etc. Establezca su propio negocio de ventas al contado y a plazos. Grandes ganancias. Pida catálogo. Quality Goods Store, Obrapía Nro. 357 Habana

VENDEDORES BIEN RELACIONAdos en bodegas y tintorerías se solicitan para artículo de gran consumo. Sueldo o comisión, Concha 3-B fondo Cía. Lechera.

GANE DINERO. VENDA EN SUS ratos libres a sus amigos artículos útil y solicitado. Le enseñaremos cómo ganar magnífica comisión adelantada. Escríbanos hoy mismo. Hook Fast de Cuba. Edificio Metropolitana No. 816.

SE SOLICITAN AGENTES PARA EL interior de la Isla prefiriendo los que tengan camiones, venta de chocolates. Confituras en general. Felices. Arbol Seco 270.

DESEAMOS AGENTES EN TODA LA Isla para ventas a domicilio. Véanos de 8 a 12 o escríbanos. Columbus. J. Peregrino 152, altos, esquina a M. González.

15 OFICINISTAS

NECESITO DOS DEPENDIENTES Y una mecanógrafa. También necesito un sirviente y una camarera para hotel; un criado, un jardinero y un chauffeur, sueldo: $25. Compostela 362 «La Palma».

SE NECESITAN JOVENES MAYORES de edad y que sepan aritmética para empleo con sueldo o comisión. Presentarse en la Manzana de Gómez, apartamento 566, a las 11 a. m. (hora inglesa).

116 SOCIOS

SOLICITO SOCIO PARA UNA CAsita amueblada con confort, todo nuevo, persona ordenada, hombre solo $5,00 dos meses fondo. A-8731 referencias.

SOLICITO SOCIO CON DOS MIL PEsos que quiera trabajar para explotación de Vaquería, ceba de cerdos y cría de aves. todo en marcha y bien preparado. Finca a 12 minutos de la Habana con buen contrato, trato con persona seria de campo que quiera trabajar ,buen porvenir. Informa el interesado. Telf. F-6229. Sr. Rodríguez. El socio puede vivir en la finca. luz eléctrica y agua abundante.

117 SOLICITUDES VARIAS

A LOS DUEÑOS DE CARROUSELS ESTRELLAS GIRATORIAS Etc.

Los que tengan carrousells, estrellas giratorias u otros espectáculos similares dispuestos a llevarlos al interior que escriban al señor Pedro Ramón Rodríguez, Jagüey Grande, para las fiestas que tendrán lugar los días 21, 22 y 23 abril próximo.

SE SOLICITA URGENTEMENTE FARmacéutico joven soltero para regencia activa en Oriente. Telf. A-7590 de 9 a 12 y de 3 a5.

SE SOLICITAN

117 SOLICITUDES VARIAS

SOLICITO PERSONAS QUE ME pongan en contacto con diez amistades de su localidad. Obsequiaré un Refrigerador de 5 pies cúbicos y un Radio de 9 tubos. Escriba ho y detalles de esta sensacional oferta a Distribuidor Mistery Elade. Heredia, alta 15, Santiago de Cuba. Acompañando sello rojo. Recibirá inmediatamente un obsequio de utilidad.

NECESITO UNA DEPENDIENTA Y otra sepa escribir en máquina, sueldo: $30. También necesito una camarera y un camarero para hotel $15. Compostela 362, «La Palma»,

SE OFRECEN

118 CRIADAS-CRIADOS

SE OFRECE UNA MUCHACHA DE color para criada de comedor o cuartos con buenas referencias, también para manejadora, salgo a los repartos. M-1149.

SE DESEA COLOCAR UNA JOVEN de color para criada de manos, es una persona formal y decente con buenas referencias de los lugares donde ha trabajado. Informes F-2400.

SE OFRECE MUCHACHA ESPAÑOla para cuartos criada de manos o comedor, es seria y cumplidora, tiene referencias. Telf. U-5470.

JOVEN ESPAÑOLA SE COLOCA PAra criada de manos, cuartos o comedor, lleva tiempo en el país, tiene buenas referencias. Informan U-2289.

DESEA COLOCARSE UNA JOVEN española para todos los quehaceres de una casa. Tiene referencias. Teléfono A-0191.

SE DESEA COLOCAR UN CRIADO español acostumbrado a todo lo que requiere un servicio fino. plancha ropa de caballero, tiene referencias de familias distinguidas. M-4157.

SE OFRECE CRIADO ESPAÑOL, TIEne muchos años servicio de comedor, sirve a la rusa, tiene referencias de las grandes casas finas por haber servido en ellas, sale a cualquier parte. Para informarse llame M-2300.

SE OFRECE JOVEN ESPAÑOLA PAra el servicio de habitaciones y coser o para el comedor, tiene inmejorables referencias y carta de la última casa. Telf. FO-2750.

JOVEN MESTIZA JOVEN DEL PAIS con magníficas referencias se ofrece como criada de mano o cocinera repostera. Tiene buen carácter y sabe cumplir con sus obligaciones. Telf. FO-2638. bodega.

CRIADO CUBANO MESTIZO JOVEN con magníficas referencias se ofrece como criado de mano o comedor, sirve a la rusa y está acostumbrado al servicio fino. Plancha ropa de caballero. FO-2638 bodega.

SIRVIENTE ESPAÑOL OFRECE SUS servicios para casa particular, tengo muchos años de práctica en las mismas. Conozco todo servicio fino en comedor y limpiar y planchado de trajes. Magníficas referencias 4 años en la última casa F-3836.

SE OFRECE UNA ESPAÑOLA PARA criada de cuartos o comedor; sabe zurcir bien y lavar ropa fina y tiene buenas referencias. Telf, I-4029.

SE OFRECE ESPAÑOLA PARA CRIAda de cuartos o comedor, sabe zurcir bien y lavar ropa fina y tiene buenas referencias. Teléfono I-4029.

DESEA COLOCARSE UN BUEN CRIAdo de mano español práctico en todo buen servicio, trabajador y con buenas referencias de buenas casas. Teléfono M-1959.

DESEA COLOCARSE UNA ESPAÑOla para cuartos o comedor. tiene buenas referencias y sabe trabajar. Teléfono F-6206.

SE DESEA COLOCAR UNA ESPAÑOla de mediana edad para criada de manos o manejadora. Es cumplidora y tiene buenas referencias. No le importa ir a las afueras de la Habana Telf. U-6648.

SE DESEA COLOCAR UNA JOVEN española para criada de mano, sabe servir a la rusa, tiene buenas referencias, sale a los repartos, plancha ropa fina Informes Telf. F-7348.

SE DESEA COLOCAR UNA JOVEN española de criada de manos o cuartos muy seria y trabajadora acostumbrada al servicio particular con muy buenas referencias A5-3541.

SE DESEA COLOCAR UNA ESPAÑOla para criada de manos, cuartos o comedor, tiene buenas referencias. Teléfono F-6004.

ESPAÑOLA JOVEN SE COLOCA PAra criada de mano en casa de moralidad, tiene referencias. Teléfono U-3060.

SE DESEA COLOCAR UNA JOVEN mestiza para limpieza de la casa o cuartos, entiende de costura. Tengo referencias. Vapor 173 entre San Francisco y Espada preguntar por Elena.

MUCHACHA JOVEN, DEL PAIS, PREsentable y con excelentes referencias conocidas, ofrécese para criada de mano cuartos o comedor. Sirve bien a la rusa. También manejadora. Informes FO-1077.

SE OFRECE ESPAÑOLA PARA LAvar y planchar o criada de mano, o desea trabajar en taller lo mismo en ropa señora o caballero es experta. Tiene referencias U-1419.

SE OFRECE UNA BUENA CRIADA de mano o manejadora con buenas referencias o para trabajar por horas. Sale a donde quiera. No importa reparto. Soy joven. Más informes llame al F-2067.

SE OFRECE UN BUEN CRIADO DE mano conoce perfectamente sus obligaciones, va a cualquier parte, sabe servir a la rusa. Tiene muy buenas referencias de familias conocidas. Teléfono M-5064.

DESEA COLOCARSE UN CRIADO de manos español con magníficas referencias y práctico en todo servicio doméstico; para más informes llame al teléfono F 2915

SE OFRECE UNA MUCHACHA DE color para criada de comedor o cuarto con buenas referencias, también para manejadora. Salgo a los repartos, 23 407 esquina 9, F-2524

SE OFRECE CRIADA PRACTICA EN todo servicio para cuartos, comedor tengo biuenas referencias, salgo a los repartos o donde se ofrezca. 25 407 esquina J. F 2524

SE DESEA COLOCAR JOVEN ESPAñola para limpiar y dar clases de corte y costura y bordado, o para servicio de un matrimonio. Tel. I-3247

DESEA COLOCARSE UNA JOVEN española para comedor, tiene buenas referencias. Informan en Merced y Damas bodega Telf. M-9644

SE OFRECE UN BUEN CRIADO CON inmejorables informes de las casas en que trabajó. Hagan el favor de llamar al teléfono M-7730

SE OFRECE UNA CRIADA DE CUARtos o para comedor, puede colocarse para manejadora, entiende de cocina, sabe lavar ropa fina, no tiene pretensiones de sueldo. Tiene referencias. Informan F-3921

SE OFRECE UNA COCINERA DE COlor o para criada de mano o de cuartos;ni etende de lavar toda clase de ropa, referencias de tiempo. Puede colocarse por horas. Informan F-3921.

DESEA COLOCARSE MUCHACHA de mediana edad, es trabajadora y cumplidora, tiene referencias de donde ha trabajado, prefiere Vedado. Informa Telf. A5-0541.

MUCHACHA INSTRUIDA Y ACOStumbrada al servicio fino se coloca con corta familia americana o matrimonio sólo para cocinar y limpiar (sino son señoras americanas no se molestes) magníficas referencias. No menos de 20 pesos. M-2160.

SE COLOCA MUCHACHA POR HOras con familia americana o cubana. F-2272.

DESEA COLOCARSE UNA JOVEN blanca para criada de manos a corta familia, dormir en la colocación. Teléfono M-5222, preguntar por María.

SE OFRECEN

118 CRIADAS-CRIADOS

SE DESEA COLOCAR JOVEN ESPAñola para cuartos o comedor, sabe lavar y zurcir es formal, tiene buenas referencias de familias serias, reside carretera Rancho Boyeros, No. 12. Teléfono U-2549.

SE OFRECE JOVEN ESPAÑOLA PAra todo el servicio de matrimonio solo o cocinar solo, sabe trabajar tiene referencias, sueldo no menos de $20 Telf. FO-1260.

SE OFRECE ESPAÑOLA PARA LA limpieza de mediana edad, sin pretensiones si es corta familia cocina y limpia, buenas referencias, sueldo no menos de $12. Informes FO-9255.

SE DESEA COLOCAR UNA MUCHAcha de campo para los quehaceres de un matrimonio o corta familia, duerme en la colocación, va fuera de la Habana, prefiere repartos, menos de $12 o $15 no se coloca. Sabe trabajar bien, Informes al teléfono M-4136 o Aguila 810.

SE COLOCA JOVEN ESPAÑOLA FIna y de buena presencia para cuartos o comedor, sabe servir a la rusa; lava ropa fina. No le importa ir a las afueras. Tiene referencias. Teléfono: A5-0622.

DESEA COLOCARSE UNA BUENA criada de cuartos o para comedor, tiene buena presencia y referencias de donde trabajó, és muy formal M-3339.

SE OFRECE UNA BUENA CRIADA de mano española sabe cumplir con su obligación, tiene referencias. Teléfono M-2090. No menos $15.

DESEA COLOCARSE JOVEN MESTIza con referencias, para criada de cuartos o comedor, entiende de costura, sueldo no menos de $15. Teléfono U-6836.

JOVEN BLANCA SE OFRECE PARA criada de manos o de cocinera, tiene muy buenas referencias de las casas donde trabajó. Telf. U-6129.

SE OFRECE EXCELENTE CRIADA de manos con años de experiencia en el servicio y buenas recomendaciones de casas de moral. Sin mayores pretensiones. También es manejadora F-3141.

SE OFRECE UNA MUCHACHA DE color para criada de comedor o cuartos con buenas referencias, también para manejadora, salgo a los repartos. M-1149

MUCHACHA INSTRUIDA Y ACOStumbrada al servicio fino se coloca con corta familia americana o matrimonio solo para cocinar y limpiar (si no son señoras americanas no se moleste) magníficas referencias, No menos de $25 M-2160.

SEÑORA

Nosotros creemos estar en condiciones de servirle la criada que usted necesita, española, cubana, inglesa, dándonos tiempo para hacerlo Abierto los domingos. Bolsa de Contratación. Cuba No. 209 Telf. M 6961.

119 COCINERAS-COCINEROS

BUEN COCINERO CHINO COCINA A la criolla y española, repostero. Para familia. Va al campo. Vive calle Salud Nro. 11. (altos) tiene buenas referencias. Telf. A-7144

ASIATICO COCINERO REPOSTERO desea colocarse en casa particular, tiene buenas referencias. Antonio. Telf. F-2524

SE OFRECE UNA BUENA COCINEra de color, repostera para cocinar y limpiar o cocinar sólo, duerme en la colocación; salgo a los repartos. Tengo referencias M-1149.

SE COLOCA ESPAÑOLA DE COCINEra está práctica en el oficio sabe de repostería, sale a los repartos, tiene referencias y duerme en la colocación. M-2425.

UNA SEÑORA ESPAÑOLA DESEA colocarse para cocinar o limpiar tiene buenas referencias, menos de 15 no se coloca. Telf. A5-0251.

SE COLOCA UNA ESPAÑOLA PARA cocinar solo siendo un matrimonio solo y limpiar, sabe cocinar bien a la criolla y a la española o bien para manejar, prefiere recién nacido.. Tiene referencias. No se coloca menos de $18 en adelante.

ENGLISH SPEAKINK WOMAN WIShes position as cook or general maid with American or English speaking Cuban, has reference is good at pastray, phone I-2405, Bertha.

SE OFRECE COCINERA ESPAÑOLA tiene referencias. Telf. F-6181 Esperanza.

MUCHACHA DE COLOR DESEA CAsa de corta familia, cocinar, limpiar o un solo trabajo, dormir o no soy limpia, tengo referencia; de 10 pesos en adelante. U-1880.

SE OFRECE UNA COCINERA Y AYUda a limpiar, es muy limpia y cumplidora, tiene buenas referencias. Teléfono F-3633.

SE DESEA COLOCAR UNA MUCHAcha española, para cocinar o limpiar a un matrimonio de corta familia, prefiere los repartos, es formal y cumplidora, informan San Miguel 57, o al Telf. M-6555.

DESEA COLOCARSE UNA BUENA cocinera española no importa ayudar a una corta limpieza, sabe trabajar y tiene buenas referencias. Teléfono F-6004.

SE OFRECE UNA COCINERA REpostera española, se coloca para todo el servicio de una casa siendo corta familia. Mcdo. de Colón Café Cristina.

SE DESEA COLOCAR UNA COCINEra repostera española de mediana edad. Cocina criolla y española, duerme en la colocación y tiene referencias. Telf. F-6141.

JOVEN ESPAÑOLA DESEA COLOcarse, es buena cocinera repostera, tiene buenas referencias. Informan Teléfono F-2312.

COCINERA ESPAÑOLA DESEA COlocarse es práctica en el oficio, limpia y de buen carácter, duerme en la colocación o fuera. Llame al teléfono M-5142.

EXCELENTE COCINERA, A LA CRIOlla o española, del país y con referencias, desea colocarse con corta familia. Duerme o no. Hace o no repostería $12.00 adelante. Informes: Teléfono FO-1077.

SE OFRECE UNA BUENA COCINEra de color para cocinar solo o cocinar, limpiar, tiene buenas referencias. Duerme fuera o dentro, buen carácter y formal. Informes por el Teléfono F-2067.

SE OFRECE SEÑORA ESPAÑOLA para la cocina o todo el servicio; sabe trabajar bien. Telf. U-3320.

COCINERO HACE TODA CLASE DE postres y pasteles, especialidad en cocina criolla y americana, buena sazón. Español, buenas referencias. A 8731

UN CHINO DESEA LAVAR Y PLANchar en casa particular ropa fina, señora y caballero. Teléfono F-6784

SE OFRECE UNA MAGNIFICA COcinera espostera española, si es para un matrimonio lo hace todo, no menos de 20 o 25 pesos, sino no avise. No sale de la Habana M-4088

SE DESEA COLOCAR UNA JOVEN española, cocinera tiene referencias Prefiere la Habana. Duerme fuera de la colocación. Telf U-7974

JOVEN ESPAÑOLA BUENA COCINEra, entiende de repostería, en la misma otra para cocinar y limpiar, sabe lavar y planchar Telf. F-6220.

UNA SRA. DE COLOR MEDIANA edad se ofrece de cocinera con muy buena recomendación, hace toda clase de dulces en almíbar, no tiene a menos lavar ropa interior si es poca familia, va al interior, menos de $15 no molesten. Telf. FO-3390.

DESEA COLOCARSE UN COCINERO pardo del país para casa de negocio o particular sale a finca sin pretensiones. Telf. F-6277, Preguntar por Pérez.

DESEA COLOCARSE UNA COCINEra de color para cocinar y limpiar dormir en la colocación. desea ganar buen sueldo. Telf.' U-6904.

SE OFRECEN

119 COCINERAS-COCINEROS

COCINERA ESPAÑOLA DESEA COlocarse en casa de moralidad, o para el servicio de corta familia, no duerme en la lococación, sueldo de $15 a $20. Informan Telf. M-7654, Teniente Rey 455.

SE DESEA COLOCAR UN JOVEN para cocinar y alguna limpieza si tiene que ser. Informes en el Teléésfono: FO-9227.

SE DESEA COLOCAR SEÑORA ESpañola de mediana edad para cocinar y limpiar sueldo $15, menos no molesten. Telf. M-4363.

DESEA COLOCARSE UNA BUENA cocinera sabe trabajar es muy limpia y de buen carácter, trabajadora, tiene referencias, ayuda a la limpieza y aceptaría para repartos o la Habana M-3339.

DESEA COLOCARSE UN MAESTRO cocinero de color en casa particular, prefiere familias moralidad y de buen gusto, tiene recomendaciones, llamar al Telf. F1-6391 por José.

COCINERA ESPAÑOLA DESEA COlocarse sabe su obligación. Informes Telf. F-3356.

SE DESEA COLOCAR UNA ESPAÑOla para cocinar, no le importa ayudar un poco a la limpieza si es corta familia. Tiene buenas referencias y sabe cumplir con su obligación. Teléfono A-9650. dormir fuera.

SE OFRECE JOVEN DE COLOR SEría para cocinar y limpiar casa chica tiene referencias, preferible en la Habana, San Lázaro 567 altos entre Lealtad y Escobar o Morro 71 altos, preguntar por Nieves. M-6584. Llame de 1 a 5.

SE OFRECE COCINERA CON MUY buena sazón, limpia saludable y con excelentes referencias;; no tiene inconveniente en dormir, va a donde la lleven. F-3141.

SE OFRECE UNA MAGNIFICA COCInera de color con magníficas referencias, para cocinar sólo o cocinar y limpiar. En la misma una criada. Informes F-2067.

SE OFRECE JOVEN CUBANO PARA cocinero es repostero hace plaza. magníficas referencias M-5536, Cabrera.

SE OFRECE UNA BUENA COCINEra de color, repostera para cocinar y limpiar o cocinar, solo, duermo en la colocación; salgo a los repartos. Tengo referencias M-1149

SEÑORA

Nosotros creemos estar en condiciones de servirle la cocinera que usted necesita, española, cubana, inglesa, dándonos tiempo para hacerlo Abierto los domingos. «Bolsa de Contratación» Cuba No. 209 Telf. M-6961.

120 MANEJADORAS

SE DESEA COLOCAR UNA MUCHAcha joven para manejar, sabe cocinar. Telf. I-6562.

DESEA COLOCARSE UNA INGLESA para manejadora. Sabe su obligación sabe coser. Tiene buenas referencias. Telf. FO-3736. Calle 12 esq. a 15, La Sierra.

SE DESEA COLOCAR JOVEN ESpañola en casa moralidad para manejadora o criada tiene referencias. U-6389.

SE OFRECE MANEJADORA PRACtica en manejar niños, tiene referencias, duerme en la colocación, sale a los repartos. 23 407, esquina a J F-2524

ENGLISH YOUNG COLORED GIRL desired to work with American for nersing children or cleaning with good references. Fhone F-2107.

123 COSTURERAS y MODISTAS

SE DESEA COLOCAR UNA JOVEN de color modista para coser en casa particular. No le importa ayudar algo en la limpieza. dormir fuera. Informan teléfono M-3339. va a los repartos.

124 LAVANDERAS-LAVANDEROS

SE DESEA COLOCAR UNA JOVEN de color para lavar en su casa o en la colocación. Diríjase a Virtudes No. 870 habitación No. 13 Beatriz.

DESEA COLOCARSE UNA SEÑORA de mediana edad de lavandera, no lava driles; lo mismo hago una limpiera por horas, U-7044

125 CHOFERES

SE DESEA COLOCAR UN CHOFER sin pretensiones, con referencias, duerme en la colocación. Telf. F1-6121

CHOFER CUBANO BLANCO JOVEN trabajador honrado y bien informado, ofrécese sin pretensiones, particular o comercio ayudando además a otros trabajos. Telf. A-6436 Fernández.

SE DESEA COLOCAR CHAUFFEUR español 14 años de práctica, siempre particular, conoce mecánica y maneja toda clase automóviles con muy buenas referencias de casas conocidas. F-5887.

CHAUFFEUR MECANICO ESPAÑOL desea colocarse en casa particular es serio y cumplidor con más de 20 años en el manejo de automóviles y excelentes referencias. Informes: teléfono FO-3232

CHAUFFEUR MECANICO ESPAÑOL de mediana edad, educado con muchos años de práctica y buenas referencias se ofrece para casa particular. Telf. F-5884.

DESEA COLOCARSE HOMBRE SErio, español de chofer mecánico con más de 10 años de práctica en casa particular o comercio, tiene magníficas referencias, pidan informes al teléfono M-5494 o Sitios No. 1 altos, personalmente, amador, de 8 a. m. a 8 p. m.

SE OFRECE JOVEN CUBANO, CON experiencia en dicho trabajo, como chofer de casa comercial de esta Plaza o Interior República. Tiene amplia instrucción y conocimiento del comercio. Sin pretensiones. Informes: R. TAmargo. M. de la Torre 27, Habana.

CHAUFFEUR ESPAÑOL DESEA COlocarse en casa particular con buenas recomendaciones. F-6256.

AVISO IMPORTANTE

Si Ud. tiene automóvil y aprecia su vida, hágase de un chofer serio y competente, solicitándolo a la Sociedad de Beneficencia, «Motor Club de Cdba», C No. 160 Vedado. Telf. F-5315.

126 JARDINEROS

SE DESEA COLOCAR UN JARDINEro o portero. Informes F-5247. Jardín América.

131 OFERTAS VARIAS

SE OFRECE JOVEN CON ALGUNA práctica oficina, para dependiente comercio cualqdier giro, ayudante oficina, camarero, operador, ascensor etc. tiene referencias. Preguntar por Venancio. Teléfono X-2327 después 9 am.

SRA. FINA 36 AÑOS BLANCA, SE ofrece para cuartos o manejadora, sabe bordar muy bien, habla francés, tambiién atendería casa de señor solo, para todos los quehaceres, pocas pretensiones y muy buenas referencias. Telf. FO-3628.

UN MATRIMONIO ESPAÑOL SIN HIjos desea una casa de inquilinato para encargado,. Tiene quien lo garantice y entiende de pintura. Calle Egido 654 José Fernández, habitación No. 2.

PARA CUIDAR ENFERMOS SE COloca señora práctica en este servicio se queda día y noche si es necesario. Sueldo convencional magnífiicas referencias. M-2160.

JOVEN CUBANO, BLANCO, DESEA empleo en el comercio en el giro de tejidos, sedería, quincalla, perfumería, etc. o para vendedor en plaza. Muy buenas referencias, no pretensiones. Sr. Díaz. A-8622.

FARMACEUTICO: SOLICITA R E gencia en el interior, dispuesto residir en el lugar que sea. Para informes Eloy Ruiz Rayo 2, Habana.

DESDE WASHINGTON

El pesimismo sobre la cuota azucarera

Especial para el DIARIO DE LA MARINA

El pesimismo existente en Cuba entre muchas personas, referente a la posibilidad de conservar la cuota azucarera que actualmente tenemos asignada en los Estados Unidos, asunto de que hice mención en la crónica de marzo 4, se basa en diversas razones de hecho de mucho peso y muy dignas de ser tomadas en consideración.

El plan azucarero vigente le asegura beneficios muy substanciales tanto a los productores continentales de azúcar de remolacha y de caña, como a los azucareros de Puerto Rico y Hawaii. En tal virtud, todos ellos tienen un vivo interés en aumentar su producción, y como el aumento del consumo anual es poco, alcanzando a lo más un dos o un tres por ciento, el único medio que tienen a su alcance para satisfacer sus aspiraciones es reducir la cuota de Cuba, tal como lograron hacer los remolacheros en 1934 y los productores de Luisiana y Florida en 1937, según expliqué en la ya citada crónica del 4 del corriente.

En lo que a la producción de azúcar de caña toca, que es de donde nos viene en la actualidad una amenaza mayor, en ambos Estados se tropezaba con el obstáculo del bajo rendimiento en azúcar de la caña, y en Luisiana, además, con el serio inconveniente de las bajas temperaturas en noviembre, las cuales suelen dañar mucho la caña y ocasionar fuertes mermas en los campos. Ultimamente, sin embargo, tanto en Luisiana como en Filipinas se han introducido variedades de caña con un rendimiento mucho más alto en azúcar, y, al propio tiempo, más resistentes a las enfermedades y a las temperaturas bajas del otoño. Como, además, en las estaciones agrícolas de ambos Estados y en diversos centros técnicos del Departamento de Agricultura se investiga y se experimenta sin cesar en el asunto, puede afirmarse que las dificultades climatológicas de la producción, si no eliminadas por completo, han sido reducidas a un extremo muy secundario.

Si a lo dicho se agrega la influencia que los productores de azúcar de remolacha y de azúcar de caña tienen en el Congreso y en la Administración mediante los senadores y representantes de sus Estados respectivos, y que se hallan fuertemente organizados para la defensa y la propaganda, con agencias permanentes en Washington, se comprenderá que la amenaza sobre la cuota de Cuba es muy cierta y muy seria a la vez.

Hay, no obstante, factores de mucho peso a favor nuestro. En primer lugar, la industria remolachera vive sólo al amparo de la protección oficial, porque carece de una sólida base económica. Aún así, los salarios que reciben los trabajadores empleados en los campos de remolacha son tan reducidos y las condiciones de vida tan desfavorables, que en dichos campos sólo se emplean obreros de nacionalidad extranjera, mexicanos en su mayor parte. El carácter estacional del trabajo, más limitado aún que el del cultivo y molienda de la caña en Cuba, a un corto número de días al año, no permite a dichos obreros librar la subsistencia por sí mismos, a tal punto que la inmensa mayoría de ellos figura en las nóminas del «relief», es decir, de los obreros sin trabajo, necesitados del auxilio del Estado. La industria remolachera de la fabricación del azúcar propiamente dicha, es una industria concentrada en poder de unas pocas compañías, concentración mayor también que la que en Cuba prevalece.

La Administración de Roosevelt, con un claro sentido de los intereses económicos generales de la nación, ha querido, más por motivos políticos en el fondo, que por razones de orden económico o social, ayudar a los productores de azúcar de remolacha a conservar su negocio y a obtener beneficios estimables del mismo, pero se ha negado, con sobrada razón, a sacrificar las conveniencias generales del país y las de multitud de otras industrias sanas y verdaderamente productivas que exportan a Cuba, a la ambición de los remolacheros de ampliar un negocio artificial que no podría subsistir por sí mismo dos años sin la menor protección del Estado, de que actualmente disfruta.

En Luisiana y Florida, aunque en menor grado, ocurre algo semejante. En los campos de caña y en las operaciones de corte y tiro durante la zafra, sólo se emplean trabajadores de raza negra, muchos de ellos mujeres, a los cuales se retribuye con salarios muy inferiores al salario medio de los Estados Unidos. Sin la fuerte protección arancelaria, el sistema de cuotas y los pagos de beneficios, la producción de azúcar de caña dejaría de ser lucrativa y se reduciría a un grado mínimo, a pesar de todo lo que diga en contrario la bien organizada y constante propaganda de los productores. Aquí también se está frente a una industria que vive gracias a la protección del Estado, y que para ampliar su negocio pretende imponer una política a la nación que redundaría en perjuicio inmediato y directo de otras industrias agrícolas y no agrícolas, mucho más merecedoras de atención, porque no viven parasitariamente, como la industria azucarera continental.

La influencia política bien aprovechada oportunamente y la propaganda bien dirigida y perseverante pueden mucho, sin duda alguna, pero mientras en las altas esferas del Congreso y de la Administración prevalezca un conocimiento claro del asunto y decente empeño de servir los intereses generales de la nación, anteponiéndolos a los de ciertos grupos que hacen mucho ruido para poder mantener una situación de privilegio, será difícil que se nos tire por la banda desconsideradamente.

Ahora bien, la situación es seria, y Cuba no puede permanecer pasiva ni descuidarse en velar por sus intereses.

DIPLOMATICUS

Marzo 6 de 1939.

SUSCRIBASE Y ANUNCIESE EN EL «DIARIO DE LA MARINA»

EL GOBIERNO DE PRAGA DIO UN GOLPE DE ESTADO EN ESLOVAQUIA CON EL OBJETO DE CONTENER LA TENDENCIA SEPARATISTA DE LA CITADA REGION

UN DESTACAMENTO DE TROPAS RUSAS PENETRO AYER EN TERRITORIO MANCHUKUOANO Y ATACO A LOS JAPONESES

Las tropas chinas están encerradas en un área de noventa millas por los japoneses en la provincia de Kiangsú

Las autoridades francesas e inglesas de las concesiones extranjeras de Tient Sin toman precauciones por haber colocado los nipones alambradas eléctricas a gran voltaje

TOKIO, Marzo 10. (Havas). — La agencia noticiera Domei informa de otro incidente ocurrido en la frontera del Manchukuó, entre tropas soviéticas y una patrulla japonesa. Los informes procedentes de Harbin, dicen que unos doce soldados rusos cruzaron el río Argun, entrando en territorio manchukuota, abriendo fuego contra el destacamento nipón. Este recibió rápidamente refuerzos y los invasores fueron rechazados. Se desconoce el número de bajas habidas en el encuentro.

Las tropas chinas se encuentran encerradas en un área de noventa millas en la provincia de Kiangsú

SHANGHAI, Marzo 10 (AP).—Grandes son las pérdidas que han sufrido las misiones americanas en China como consecuencia de los repetidos bombardeos de la aviación japonesa además de los saqueos de las escuelas por los propios chinos.

En Ichang, donde dos propiedades de la misión episcopal resultaron averiadas esta semana, veinte y siete aviones japoneses atacaron a la ciudad por tercera vez ayer jueves, causando enorme número de víctimas y grandes pérdidas.

Las fuerzas chinas se encuentran encerradas en un área de 60 millas cuadradas en el rincón nordeste de la provincia de Kiangsú, sujeta a repetidos bombardeos de la aviación nipona.

No tienen otro medio de escapar que lanzarse sobre las líneas japonesas o huir por mar en juncos y sampanes.

La ayuda inglesa para la estabilización del dólar chino, bien acogida en Chungking

CHUNGKING, Marzo 10. (Transocean).—Las autoridades chinas y toda la prensa reciben con la misma satisfacción la declaración del Canciller de la Tesorería inglesa, Sr. John Simon, ante la Cámara de los Comunes, sobre la concesión de un crédito para la estabilización de la divisa china.

El Ministro Presidente Kung, denomina el crédito, en unas manifestaciones, como «valiosa y nueva ayuda para el mantenimiento de la estabilidad del dólar chino».

Toman nuevas precauciones en las concesiones extranjeras de Tien Tsin.

TIEN TSIN, China, Marzo 10. (Havas). — Las autoridades inglesas y francesas dirigieron hoy una apelación a todos los residentes en los terrenos de las Concesiones Extranjeras de Tien Tsin, alarmados por el hecho de que los japoneses hayan colocado barreras en los límites de aquéllas, así como cables electrizados con muy alto voltaje. Los periódicos dicen que las autoridades británicas han decidido que es necesario aplicar ciertas medidas en el interior de las Concesiones. Todo el día de hoy las tropas de Inglaterra y Francia han estado patrullando las calles de sus zonas respectivas.

LA HEREDERA DE UNA GRAN FORTUNA PASA UNA VACACION CON SU PADRE

La pequeña Lance Haugwitz Reventlow, hija de Bárbara Hutton, la heredera de una de las fortunas más grandes de los Estados Unidos, pasa una vacación con su padre en St. Moritz, Suiza. La cámara parece haberla impresionado.—(Foto Acme-Editors Press).

Enterado de que Eslovaquia iba a declararse independiente actuó de modo fulminante, ganando la partida

La disolución del Gobierno autonómico y la detención de los principales cabecillas ocasionó gran excitación en Bratislava, organizándose varias imponentes manifestaciones

PRAGA, marzo 10. (Por Edmond Hunzbuckler, corresponsal de la Agencia Havas).—Es un verdadero golpe de Estado el que dió hoy en Eslovaquia el Gobierno de Praga. Preparado en secreto y desde distancia, los gobernantes de esta capital lo realizaron cuando obtuvieron la certidumbre que los elementos extremistas, y en especial el profesor Tuka, su vocero Sano Mach, jefe de propaganda, y el Primer Ministro Tisso, se apercibían a proclamar a Eslovaquia, Estado libre e independiente. El Gabinete de Praga comenzó por dirigir un ultimátum al de Bratislava, exigiéndole una declaración solemne de fidelidad a la unión con los checos, dentro de la república común. Los eslovacos contestaron exponiendo unas reinvindicaciones lo bastante confusos para que no fuese posible liquidarlas con una discusión, invocando al mismo tiempo diversos pretextos para no hacer la declaración solicitada, alegando entre otras cosas que era inútil, ya que otras por el estilo fueron expresadas anteriormente. Se veía claramente que los políticos eslovacos pretendían ganar tiempo.

En esa situación, el Gobierno del Primer Ministro Rudolf Beran decidió intervenir. Y mientras los Ministros Sidor y Teplansky, encargados de negociar con Praga, venían hacia esta capital, una serie de tropas motorizadas partía de Moravia hacia Eslovaquia, ocupando sin pérdida de tiempo todos los puntos estratégicos, fábricas de material de guerra, edificios del Gobierno, estaciones de radio, oficinas de correos, telégrafos y teléfonos, etc. Y poco después era destituído el Gabinete de Tisso, y todo el territorio eslovaco quedaba bajo la férula militar checa.

Detención de altos funcionarios eslovacos

BRATISLAVA, Eslovaquia, marzo 10. (Havas).—El ex jefe de propaganda del Gobierno eslovaco, Sano Mach, fué arrestado hoy en esta capital de la región, al mismo tiempo que el profesor Joseph Tuka. Las autoridades checas justifican las dos detenciones, diciendo que han resuelto poner fin definitivo a toda propaganda de los elementos separatistas extremistas. Casi en los mismos momentos llegaban a Praga el presidente del Parlamento autónomo eslovaco, Martín Sokol, y el nuevo presidente del Gabinete regional, Joseph Sivak. Poco después de su arribo conferenciaron con el Presidente de la República, Emil Hacha, y el Primer Ministro Berah.

Gran excitación en Brastilava

BERLIN, marzo 10. (Havas).—La Agencia DNB, publica un despacho de Bratislava, anunciando que las autoridades militares checas han decretado el estado de sitio en Bratislava.

La misma agencia comunica que varios millares de obreros eslovacos se reunieron frente al edificio de gobierno de Bratislava, dando vivas a Eslovaquia libre, y afirmando a gritos que no se dejarían someter. Entre los trabajadores había numerosos Guardias de Hlinka. Inmediatamente fueron enviados varios destacamentos de policía, para dar protección al edificio del Gobierno. A las 11:30 de la mañana la estación oficial de radio dirigió una apelación al pueblo, explicando la actitud del Gobierno de Praga y pidiendo a todos que no perdiesen la calma.

Se ha sabido que las organizaciones checas de Bratislava, fueron reunidas el jueves por la noche, repartiéndose armas entre sus miembros. Durante la mañana de hoy hubo algunos disparos dentro de la ciudad, pero hasta el momento los checos son dueños de la situación.

Esta noche, a las ocho, varios centenares de personas se reunieron cerca del puente que une a Bratislava con el territorio alemán, para manifestarse contra las tropas y la gendarmería checa, concentradas en la ciudad. Varias veces la multitud dió gritos hostiles al Gobierno de Praga, saludando con entusiasmo a cada alemán que cruzó el puente. Las autoridades enviaron siete camiones llenos de soldados al lugar, consiguiendo así que se dispersase la muchedumbre, aunque ésta reclamaba que se dedicase al servicio del mantenimiento del orden, a los Guardias de Hlinka. Se observó que en horas de la noche numerosos miembros de esta última organización recorren las calles con el fusil al hombro.

Tiroteos y manifestaciones ruidosas en Bratislava

BRATISLAVA, Eslovaquia, marzo 10. (Havas).—La disolución del Gobierno autonómico provocó hoy diversas manifestaciones en Eslovaquia, más la importancia de las medidas militares adoptadas rápidamente por las autoridades checas, evitaron que llegasen a ser realmente graves. A última hora de la tarde la gendarmería pretendió ocupar la Casa Hlinka, sosteniendo un tiroteo con los «guardias» que se encontraban en el edificio. Cuatro gendarmes fueron heridos, así como tres «guardias» y un niño que estaba en la calle.

Una gran manifestación que se organizó en el centro de la ciudad, fué dispersada por las tropas y la gendarmería montada. En la Gran Plaza, frente al Teatro, el jefe de propaganda alemana, Herr Fausdich pronunció un discuso inflamado. Unos tres mil manifestantes se dirigieron entonces al edificio en que está instalado el Gobierno, profiriendo gritos hostiles a Praga. Por la noche quince mil personas se congregaron en la plaza de la estación, para aguardar la llegada de Karol Sidor, representante del Gabinete autonómico de Bratislava en el central de Praga.

Por orden de la policía, todos los cafés de la ciudad cerraron sus puertas a las nueve de la noche. En conjunto, las autoridades checas parecen dominar la situación. No se tiene conocimiento de incidentes notables en las provincias. El periódico «Slovak», órgano oficial del partido populista de Hlinka, fué incautado. Narodny Noviny, órgano del Ministro de Justicia eslovaco, M. Vanko, en un artículo sensacional que publicará en su edición de mañana, sábado, revela que el profesor Tuka y el jefe de propaganda Mach, preparaban la insurrección de los Guardias de Hlinka, para conseguir la anexión de Eslovaquia a Hungría. Agrega que el movimiento de rebelión debía haber estallado ya, pero que los conjurados acudieron en muy escaso número a los puntos señalados, en unos casos, y en otros no se atrevieron a lanzarse a la acción. Narodny Noviny termina afirmando que el Gobierno de Praga, reconocerá la autonomía de Eslovaquia, y que ha sido esa la verdadera finalidad del viaje a la capital de la república, de Martín Sokol, presidente de la Dieta eslovaca.

No tienen por qué temer los E. U. al fascismo en América

El Caribe es tan esencial a E. U. como el Mediterráneo a Gran Bretaña e Italia

DALLAS, Texas, marzo 10. (AP).—Los propietarios americanos de más de mil millones de dólares en el área del Caribe y de la América Central, no tienen necesidad de temer a la expropiación, declaró hoy el doctor W. A. Bohnstedt, profesor de Economía en la Universidad Nacional de Panamá, que se encuentra en esta ciudad.

Habló en la sexta conferencia anual del Instituto de Asuntos Públicos celebrada bajo los auspicios de la Universidad Metodista del Sur.

«El Caribe es tan esencial para el futuro de los Estados Unidos como el Mediterráneo para Inglaterra e Italia», dijo refiriéndose a la política exterior de los Estados Unidos en el Caribe.

«Los Estados Unidos deben mantener alejadas todas las influencias extranjeras de esa área y proteger sus intereses en el canal de Panamá», siguió diciendo.

«Aunque hasta hace poco la política de los Estados Unidos había consistido en proteger sus intereses en el Caribe sin cuidarse de los demás países, tal política tiene que modificarse.

«Los Estados Unidos deben contribuir a la estabilidad económica de la América latina, porque la estabilidad política se basa en una estructura económica firme».

Los americanos no tienen por qué temer al fascismo en la América latina, dijo el doctor Bohnstedt, quien salió de Alemania en 1936 para tomar posesión del cargo que desempeña en Panamá.

EL PRINCIPE DE PIAMONTE A LA CORONACION PAPAL

ROMA, marzo 10. (Havas).—En los actos de la coronación del Papa Pío, el Rey Victor Manuel será representado por el heredero de la corona, Príncipe de Piamonte.

PREOCUPA A ALEMANIA LA SITUACION DE ESLOVAQUIA, PUES DESEA QUE REINE EL ORDEN EN AQUELLA REGION

Veidmann se confesó autor de tres de los crímenes imputados

La muerte por él de dos hombres y una francesa no ha sido tratada aún

VERSAILLES, Francia, marzo 10. (AP).—Eugene Weidmann, de 31 años de edad, ha dado hoy un paso más hacia la guillotina, confesando ante sus jueces que ha sido el autor de la muerte de tres de las seis víctimas que se le atribuyen.

Con voz ronca y pocas palabras, Weidmann admitió que había matado a la joven bailarina americana Jean de Koven y a dos hombres, en 1937, en su villa «La Voulzie», en los arrabales de Saint Cloud.

También se acusa a Weidmann de la muerte de otros dos hombres y de una francesa, pero del asunto no se trató en la primera sesión de la vista de la causa.

Con frecuencia Weidmann se mostró indiferente, levantando los hombros y negándose a contestar a las preguntas que le hacían sus propios defensores.

Los abogados tenían el proyecto de probar que el acusado cometió los crímenes en ataques de locura, pero a las preguntas que hicieron a Eugene Weidmann acerca de si alguno de sus antepasados había padecido de enfermedades mentales, contestó con un «no» rotundo.

Los doce miembros del jurado y seis suplentes se escogieron rápidamente de un panel de cuarenta.

Una numerosa fuerza policíaca se encargó de mantener el orden en la sala de audiencia.

Para resolver la crisis provocada por el movimiento separatista se formará otro Gobierno en Eslovaquia

Karl Sidor, Vice-Primer Ministro, rechazó toda connivencia con la agitación separatista y se encargó de formar nuevo Gabinete. Pidió al pueblo que dejase el «heroismo barato»

PRAGA, marzo 11. (Sábado.) — Un compromiso entre el gobierno central de Checoeslovaquia y la Eslovaquia autónoma parece estar a punto de concertarse en la madriugada de hoy después que el gobierno de Praga decretó la ley marcial y destituyó al Primer Ministro de la región autónoma para poner fin a un movimiento secesionista.

Karl Sidor, Viceprimer Ministro de Checoeslovaquia y representante de Eslovaquia en el gobierno central, rechazó toda connivencia con la agitación separatista y dijo que el sábado por la noche se formaría un gabinete eslovaco basado en la constitución federal existente.

El Presidente de Checoeslovaquia Emil Hacha destituyó ayer a tres ministros eslovacos, entre ellos el jefe del gobierno Joseph Tiso, con el fin de aplastar el clamor separatista.

En un discurso trasmitido a medianoche por radio desde Bratislava, Sidor hizo un llamamiento al pueblo eslovaco para que no se deje arrastrar al «heroísmo barato» y recordó a la Hkinka o tropas de choque, que estaban en la obligación de ser fieles a su juramento de obediencia.

Dijo que algunas de las medidas extraordinarias que había tomado el gobierno de Praga se han dejado sin efecto y que «las demás se suprimirán tan pronto como tome posesión el nuevo gobierno.»

Antes de que hablara el Viceprimer Ministro, se anunció por el periódico «Slovak» de las tropas de choque, que reinaba completa tranquilidad en toda Eslovaquia y que las tropas checas enviadas a ese territorio y a Moravia habían sido retiradas por la tarde.

Sidor es considerado en Praga como posible Primer Ministro de Eslovaquia. En su discurso dijo que la decisión de formar un nuevo gobierno se había tomado en una conferencia que tuvo con Tiso, Martin Sokol y otros.

«El nuevo gobierno fomentará relaciones pacíficas entre todos los pueblos de Eslovaquia »

Las disensiones que resultaron después del acuerdo de Munich entre los pueblos de la República de Checoeslovaquia se convirtieron últimamente en un movimiento de secesión.

El gobierno central había estado tratando de conciliar a las fuerzas en conflicto, pero la discordia tomó el viernes forma de manifestaciones contra los checos en Bratislava la capital de Eslovaquia, después de publicarse noticias acerca de un movimiento separatista.

Tiso, sacerdote católico y líder del partido del pueblo eslovaco, y los dos ministros que fueron destituidos, Jan Purzsinski y Ferdinand Durchanski, quedaron bajo la vigilancia de la policía aunque no arrestados formalmente.

Una división de soldados del ejército checo así como unidades de la policía fueron despachadas a Eslovaquia para mantener el orden y se proclamó la ley marcial en Bratislava, donde los separatistas habían ordenado una huelga general.

El profesor Alois Tuka, líder del movimiento independentista y ex jefe de los guardias del pueblo, y Sano Mach, jefe del Servicio de propaganda, fueron detenidos.

En los centros informados se desmintieron las noticias publicadas en el extranjero de que el doctor Tiso hubiera protestado de la distitución ante el Canciller Hitler. Declaran que es imposible que el depuesto Primer Ministro, que se hallaba bajo la vigilancia de la policía, pudiera ponerse en comunicación con Hitler.

Esta noche fué presentado un individuo en la estación de radio de Viena como Durchansky, depuesto Ministro del Trabajo eslovaco, y que, según se dice, llegó a Viena esta tarde. En los centros enterados se dice que la persona presentada no era el ministro, sino un hermano.

El orador, haciendo uso del idioma eslovaco, profetizó «la completa victoria» de la nación eslovaca y dijo a los checos «que se retiren voluntariamente de Eslovaquia.»

Dijo que el depuesto gobierno de Tiso «es el único gobierno legal de Eslovaquia» y acusó al gobierno central de Praga de violar la Constitución destituyendo a sus auxiliares.

Recomendó a la guardia Hlinka que vea la manera de que «reinan la paz, la disciplina y el orden en Eslovaquia.» Después hizo un llamamiento a los soldados, la policía y los gendarmes para que se pongan «al lado del Gobierno legal de Slovaco.»

Entre las demandas formuladas por el gobierno eslovaco figuraba la de mayor ayuda financiera de Praga y el derecho a establecer sus propias guarniciones. El gobierno central insistía, por otra parte en que Eslovaquia cesara de tomar «acciones arbitrarias» y cooperase más completamente con la República.

Interesa a Alemania que reinen la ley y el orden en Eslovaquia

BERLIN, marzo 10. (AP.) — Adolf Hitler llamó esta noche al Ministro de Estado Joachin von Ribbentrop para una conferencia sobre la situación en Checoeslovaquia, que preocupa al gobierno alemán.

La destitución de Joseph Tiso, Primer Ministro del gobierno autónomo de Eslovaquia, así como de dos ministros, por el Presidente Hacha, se considera por los alemanes inconstitucional.

Voto de confianza dado por su partido al Mahatma Gandhi

El jefe hindú se repone lentamente de los efectos de su voluntario ayuno

BOMBAY, Marzo 10. (AP). — Mohandas K. Gandhi, líder de millones de hindúes, ha obtenido por 210 contra 131 votos la confianza del partido del Congreso de la India, que inauguró su 52 reunión anual en Tripuri, pequeña aldea de las provincias centrales.

Gandhi se está reponiendo lentamente de los efectos de un ayuno de cuatro días para lograr ciertas reformas en el estado de Rajkot.

Se negó Gandhi a asistir a la reunión del partido en espera del arreglo de la cuestión de las reformas de Rajkot.

No obstante su ausencia, el anciano líder obtuvo el apoyo del partido del Congreso cuando la mayoría de la Comisión de trabajo indicó que estaba a su lado en la oposición a Subhas Chandra Bose, presidente del partido.

En los centros bien informados se cree posible que Bose se vea obligado a dimitir como resultado de una votación de no confianza.

Enfermo con pulmonía, Bose no pudo comparecer en la manifestación presidencial espectacular que se registró ante el partido del Congreso hoy, pero un enorme retrato suyo iba en un carro tirado por 52 elefantes.

En la Ciudad Vaticana se dijeron misas por el alma de Su Santidad Pío XI, llevándose flores a su tumba

Mañana, las puertas de San Pedro se abrirán a las seis de la mañana y la misa comenzará a las ocho y cuarto. El Papa Pío XII será llevado a coronar al balcón a eso de la una

CIUDAD VATICANA, Marzo 10. (AP).—Hoy se dijeron misas en sufragio del alma del difunto Papa Pío XI mientras el Vaticano hacía los preparativos finales para la coronación de su sucesor el domingo próximo.

Centenares de fieles oraron cerca de la tumba de Pío XI en la cripta de San Pedro, en conmemoración de su muerte, que ocurrió hoy hace un mes.

Se celebraron misas por varios de los que se hallaban más cerca del Papa, entre ellos sus dos secretarios particulares, Monseñores Carlo Confalonieri y Duego Venini; su chambelán sagrado Monseñor Galleri di Vignale y Monseñor Beniamino Bardone, secretario de la Congregación de Ceremonias.

Muchos de los que acudieron a orar llevaron flores a la tumba.

Po XII asistió al sermón que se pronunció en el Salón del Trono por el predicador apostólico Padre Virgilio da Valstagna.

Docenas de Cardenales, Arzobispos, Obispos, prelados y superiores de las órdenes religiosas que asistieron a la ceremonia no pudieron ver al Santo Padre, que se sentó solo detrás de un tapiz.

Fuera de San Pedro se aumentó el número de magna-voces que habían sido instalados para anunciar la elección del Papa, de manera que cuantas personas, en número de muchos millares, que no podían tener acceso a la Basílica, puedan oír la Misa de la Coronación.

Las puertas de San Pedro se abrirán a las seis de la mañana del domingo y la misa comenzará a eso de las :15. El Papa será llevado en la silla gestatoria al balcón para la coronación y bendición a eso de la una de la tarde.

De las cuarenta misiones extranjeras que asistirán a la coronación, la de los Estados Unidos será la primera en la historia que represente a un presidente de ese país en la coronación de un Papa y el Duque de Norfolk será el primer representante de un soberano inglés desde la reforma en el siglo XVI.

El Príncipe Humberto representará al Rey Víctor Manuel de Italia, y el Ministro de Agricultura de la España Nacionalista, Raimundo Fernández Cuesta, representará al Generalísimo Francisco Franco.

La Misa de Coronación y la ceremonia será trasmitida a todo el mundo, por radio, por vez primera. Todos los artículos que usará el Papa el domingo, desde la famosa triple tiara a las zapatillas, tienen una larga historia. Algunos datan de la Edad Media, y otros de los primeros tiempos del Cristianismo.

El más antiguo de los objetos sagrados que se usarán por el Papa es el palio o faja de lana que llevará al cuello, data de muchos siglos. El palio representa la costumbre de los maestros de la antigüedad de entregar sus mantos a los discípulos.

La tiara, que lleva tres coronas colmadas con riquísimas gemas, es de origen bizantino. La primera se dice que fué regalada al Papa por el Emperador Constantini. Las otras dos coronas, la cruz y la parte superior se le agregaron más tarde, y el ornamento que tiene actualmente la forma de una colmena, data del siglo XIV.

Solamente en las ceremonias de carácter no litúrgico el Papa usa la tiara. En los servicios puramente religiosos usa la Mitra roja de los Obispos por serlo de Roma.

También usará estola, como los sacerdotes, como indicación de su carácter de Diácono.

ENSEÑANZA OBLIGATORIA DEL ITALIANO EN ALGUNAS ESCUELAS ALEMANAS

BERLIN, marzo 10. (Havas).—A fin de crear una base más amplia para las relaciones germano-italianas, el doctor Ley, jefe del Volkschirach, ha decidido que la lengua italiana sea de enseñanza obligatoria en todas las escuelas «Adolf Hitler» destinadas a formar a los jefes del partido nacional-socialista.

Creen los EE.UU. que con el convenio con el Brasil tienen resuelto ya el problema de la competencia alemana

Una cláusula contra los patronos que no reconocen los contratos colectivos ha impedido que la Comisión Mixta congresional aprobase el programa de armamentos aéreos

WASHINGTON, marzo 10. (AP). El convenio brasileño-americano para la cooperación económica es uno de los movimientos más importantes en el tablero de ajedrez de la diplomacia internacional.

La reacción que se ha operado en Alemania indica que este convenio es un desafío directo a las esperanzas que se habían abrigado en Berlín acerca del uso de la victoria nacionalista española como el punto de apoyo para una nueva ofensiva económica alemana en la América.

Hablando en Nueva York, en su viaje de regreso a Brasil, desde Washington, el doctor Aranha, Ministro de Estado, dijo que considera el convenio como «el punto de partida de una política que, esperamos, se extenderá a todos los países de buena voluntad, para bien de todos».

Agregó que las naciones totalitarias no serán excluídas «si desean unirse», pero que «claramente no vendrán si persisten en su política de persecución de raza».

No se ha aclarado cuales son los planes de Berlín para fomentar un ibero- americanismo contra el panamericanismo, como recomendó el Embajado alemán en la España nacional, general Von Faupel.

Una cláusula impidió la aprobación del programa de armamentos aéreos

WASHINGTON, marzo 10. (AP). —Las demandas específicas de los trabajadores, quienes solicitan contratos colectivos específicos como garantía para los obreros ha demorado la acción congresional sobre el proyecto de expansión de la aviacion americana, con un costo de trescientos cincuenta y ocho millones de dólares.

Después de dos horas de reunión, la Comisión mixta que se había nombrado para resolver las diferencias entre las dos Cámaras, no había logrado llegar a un acuerdo sobre la enmienda presentada por el Senado en virtud de la cual ninguna persona que se oponga a los contratos colectivos o niegue otros derechos a sus empleados puede obtener contratos del gobierno.

El Secretario de la Guerra Woodring, escribió hoy a los miembros de la Comisión, recomendándoles que eliminen la enmienda, asegurando que puede ser un obstáculo para las compras de aeroplanos que se necesitan.

El senador Logan dijo que la Asociación Nacional de Fabricantes también ha protestado, sosteniendo que la enmienda amarra las manos de algunos licitadores y concede al departamento de la Guerra excesivas facultades para arbitrar las disputas obreras.

Agregó que existen algunas dudas acerca de las posibilidades de llegar a una transacción a causa de que Barkley, antes de partir para la Florida, donde pasará unas vacaciones recomendó a los miembros de la Comisión, que no cedieran en ese punto.

Mientras esta Comisión luchaba con el proyecto de expansión aérea, la Comisión de Asuntos Navales del Senado, debatía sobre la política exterior del gobierno y en el curso de la sesión el presidente Walsh dijo que a su juicio gana terreno en el país la idea del referéndum para el caso de guerra.

«Desgraciadamente», dijo, se cree por el pueblo que no puede contar con que el Congreso haga resistencia a la historia que pudiese crear una crisis.

Una proposición para que se introduzca una enmienda a la Constitución exigiendo el voto popular antes que este país pueda ir a una guerra, excepto en defensa de este hemisferio, se encuentra pendiente de la aprobación del Senado.

La proposición de un testigo de que el Congreso, cree una Comisión para que consulte con el Presidente sobre política exterior, provocó un debate general entre los miembros de la Comisión en cuanto a la responsabilidad del Presidente y del Congreso para impedir o incitar la guerra.

COMENTARIOS DE LA GUERRA

11 DE MARZO DE 1939

La lucha prosigue entre los colorados en el interior de la sin que, pese a las veces que ta de Defensa anunció el miento de los comunistas biera ocurrido en realidad.

Por los despachos de ayer todo género de detalles de metida lanzada desde la (Cuatro Caminos) hacia de Quevedo y San Bernardo dose neutralizado en esta rieta, el deseo comunista la Puerta del Sol por la calle Bernardo.

Los despachos de hoy tratan acontecimientos a la parte Madrid, siendo la Plaza de Becerra y la zona de las de la nueva Plaza de Toros gares que han sido el escen la tragedia de los **legítimos** que se han empeñado en los unos a los otros. Los de de Madrid, que dan cuenta de rrido, hacen especial mención tras del dominio de los co por las fuerzas móviles de sé, ambos combatientes han sado al interior de Madrid en jor armonía.

Con posterioridad al final del nete» que se desarrolló en las de la calle de Alcalá, también Madrid informan que se ha tado otro fuerte contingente nista, nada menos que en el de la Montaña, en donde se en resistir.

Desde París, al dar cuenta de formación madrileña, repiten mo que ya expidió Madrid y ten que, pese a la victoria por los soldados de Miaja en te final de la calle de Alcalá cha proseguía en otros sectores cialmente en el cuartel de la taña. También con relación a lío madrileño, la estación de gos, re-expide los informes tados en los alrededores de y por ellos, (Radio-Madrid) aún más complicada la situación la Junta de Defensa, puesto anormalidad que hace tres días solamente en la barriada de los tro Caminos y el antiguo Hipó ahora se ha trasladado a los puntos cardinales, ya que con el te (Cuatro Caminos) en aparece el Este (Plaza de Becerra), el Oeste (Cuartel Montaña) y finalmente es la estación de Radio-Madrid, la confiesa que en la demarcación Puente de Vallecas, (Sur), la lucha ha sido sangrienta. mejor que ahora se puede decir Madrid arde por los cuatro costados pese a las noticias que con **aguador** da la Junta de Defensa que no se ha librado ya de los ropos y flores que desde estos han enviado los «**defensores**» pueblo que, dicho sea de paso, olvidado de que hay una cantidad de «**hermanos**» que geles y San Cipriano, lugares costa francesa que dan al Golfo León, no tiene ni donde albergarse ni qué llevarse a la boca, pese a lo que se recauda con esos fines los «**defensores**» de la democracia pañola en todas las Américas.

El comunicado oficial de Salamanca no reporta actividad en nin de los sectores. Tampoco la ac ción de las fuerzas aéreas. Por parte el de Madrid aparece no tado en los mismos términos de rirse a los frentes. Cuando la aviación, lo hace con el fin de ticipar que se han presentado trimotores sobre Cartagena con remesa de «pepinos» que dieron desde las alturas.

Por efecto del bloqueo establ con rigurosidad contra la cost la España colorada, además de que francés detenido en la fecha terior, ha sido atrapado por un cero nacionalista, el «tramp» de dero inglés «Stangate», el mismo en la fecha de ayer se vanag de que había podido burlar el b entrando en Valencia. Dice la in mación de Londres, con relación este caso, que el Almirantazgo pachó los destructores «Impulsi «Intrépido», con el fin de p auxilio al detenido, el cual fu ternado en el puerto de Palma. trozo bélico que trae el despach Londres, no es posible darle cré como los anteriores que nos enviados desde que Burgos dió de recrudecer el bloqueo, están feccionados de manera tendenc con una demostración palpable clase de ignorancia que adorn que se entretiene en estos men res.

Es natural que ante la llamad auxilio que dé un buque con la « Jack» a popa, los navíos britá acudan en su auxilio, pero en es so, tanto el «Impulsivo» como e trépido» sabían con anticipación clase de «tramp» era el de las mandas y de ahí que, habién efectuado la detención a 23 m del Cabo de San Antonio, los e gados de darle el «socorro» no llegado a tiempo para que el cap do y su guardián lograran a las 120 millas que hay hasta de Mallorca, sin que en el hori se divisara la columna de que a marcha forzada han de que lanzar los destructores de belicosos nombres. Entre el lug la captura y el puerto mallorquín de mediar por lo menos 100 mill marcha del volandero inglés no pasar de diez, y por ello el vap apresado y el apresador ha de 10 horas; si en ese intervalo de po no acudió un solo buque de junto de más de 100 unidades glesas que están de maniobras Mediterráneo, es por la sencilla de que no tienen el menor interés dar un patinazo en falso, pues conocen su oficio y saben que conocimiento del Gobierno de gos implica también eso que dado en llamarle beligerancia a al parecer está sirviendo para t tener a los laboristas de la cu del cuento y del dean famoso. a sabiendas la cabeza en un es una cosa muy fea para la gen mar que de por sí es modelo de pieza.

En Burgos ha llamado la aten la clase de alboroto que han arm en Londres por la disposición bloqueo, cuya campaña ha de amparada por el grupo de na que han hecho su agosto con desdichas de España, y a cuyo no puede faltar el «orfeón» de laboristas británicos que tienen continuar en su papel. En Burgos deben de olvidar que en parec circunstancias, cuando la cam del frente Norte, fué necesario turar más de un buque británico los que abastecían a Bilbao y los al puerto del Ferrol en donde manecieron varios meses. Si en lla fecha el «Almirantazgo» no dió el «equilibrio», ahora, después extender el reconocimiento, con perspectiva de una normalidad xima, y con ella el abastecimi del mercurio de Almadén, que les obsesiona, no es posible que la City pretendan un absurdo y éste que se le quiere achacar al mirantazgo británico.

El Alférez de Complemento

M.E.C.D. 2016

SUPLEMENTO DIARIO EN ROTOGRABADO

DIARIO DE LA MARINA

ACTUALIDAD NACIONAL E INTERNACIONAL

LA HABANA, SABADO, 11 DE MARZO DE 1939

EL DR. JOSE I. RIVERO, Director del DIARIO DE LA MARINA, rodeado de la Directiva, en pleno, de la «Asociación de Almacenistas y Cosecheros de Tabaco». La Directiva de tan prestigiosa Institución visitó al doctor Rivero para testimoniarle su adhesión al Homenaje Nacional que habrá de rendírsele con motivo de su continuada labor en defensa de nuestros más altos y patrióticos ideales. En el grupo aparecen, a más del Dr. Rivero, los señores Leslie Pantin, Presidente de la Asociación de Almacenistas; Gerardo Caracena, Presidente de Honor; Manuel Fernández Valle, Secretario; Ricardo Casado, Vice; Manuel Lozano, Gabriel Piedra, Félix Menéndez, Rosendo Pérez, Cipriano Fernández, Rogelio Pérez, José Toraño, Aurelio Cano y José Benito González. Junto a los citados señores aparecen también Mario Cisneros, Secretario Financiero y Nicomedes Viejo, asesor legal, ambos de la Federación Nacional de Organizaciones Obreras de Empresas Periodísticas y sus anexos, organizadora del homenaje. (Foto D. M.)

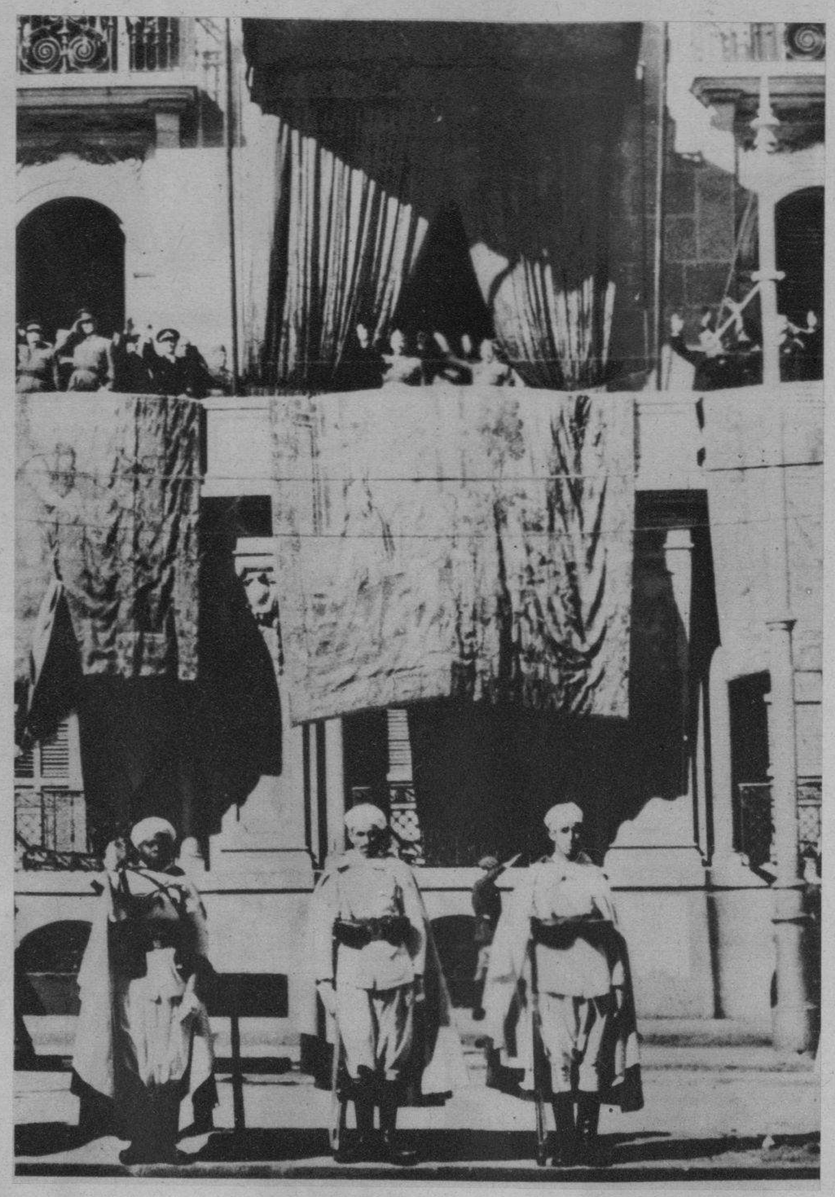

EL GENERAL Franco fué objeto de una popular manifestación de adhesión al visitar Barcelona recientemente. Desde los balcones de la que fué un tiempo Generalidad Catalana, el Jefe del Estado Español y el general Fidel Dávila (Ministro de Defensa) saludan a las multitudes desfilando durante el soberbio homenaje. (Foto Wide)

EN EL PALACIO de los Deportes, y ante centenares de aficionados—y representaciones del Ejército, la Marina, la Policía y la Prensa—ofreció anteanoche otra soberbia demostración de su maravillosa técnica el campeón de ajedrez a la ciega y de Bélgica, Georges Koltanowski. La Federación Cubana de Ajedrez, al auspiciar la temporada de exhiciones de Koltanowski ha producido un positivo acontecimiento ajedrecístico en toda la isla. El campeón, en primer término, enfrentándose con 10 tableros, de los que ganó 8, empatando los dos restantes. (Foto D. M.)

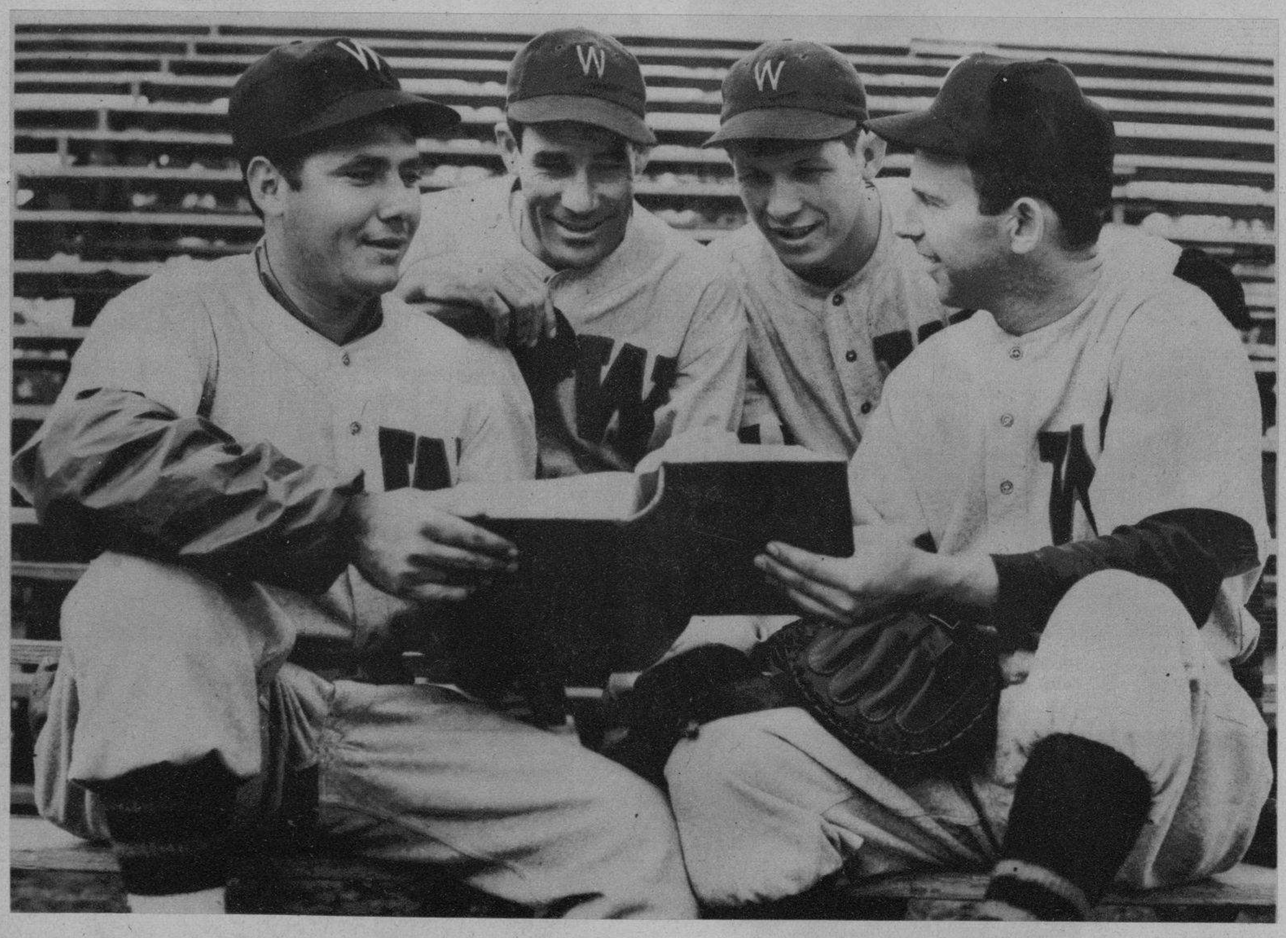

ESTA ES LA más importante fotografía hecha este año en el campo de entrenamiento de los Senadores de Washington, donde practican tres populares jugadores cubanos: René Monteagudo, Roberto Ortiz y Tarzán Estalella. Con ellos está el venezolano Alejandro Carrasquel. Los players mencionados, pertenecientes a la novena de Buck Harris, disfrutan de un sólido prestigio. (Foto Wide)

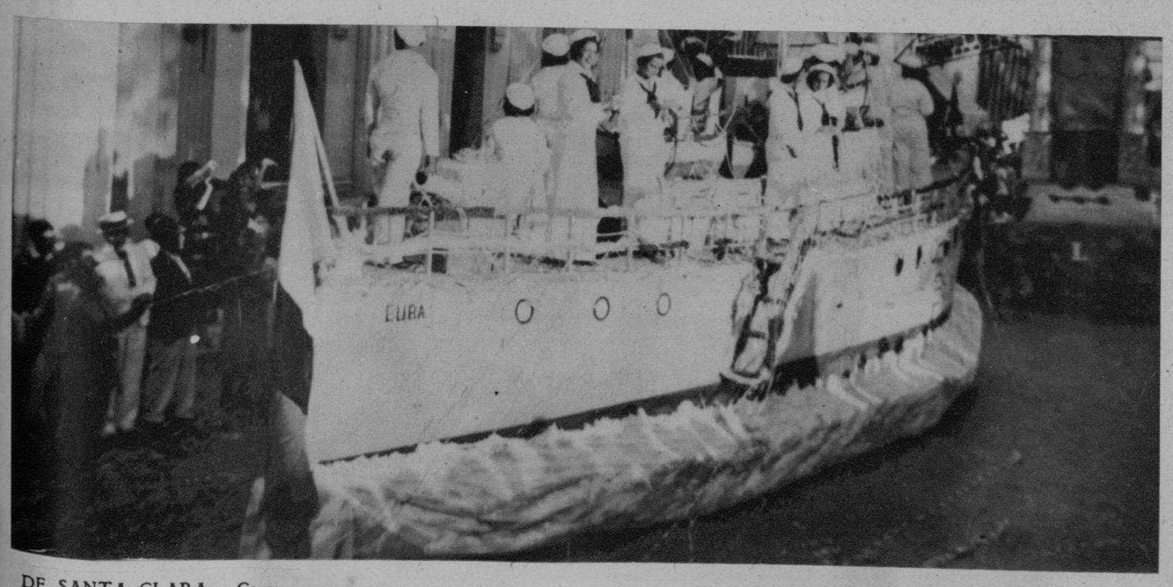

DE SANTA CLARA.—Carroza representando «El Crucero Cuba», presentada por el Ejército Nacional en el concurso de carnaval de aquella ciudad, por iniciativas del teniente coronel Gómez Gómez. En el centro: Bella carroza presentada por Encrucijada y representando «La Música», en el concurso de carnaval de la ciudad de Santa Clara, por iniciativas del teniente coronel Gómez Gómez. Por último: Otra carroza representando el edificio de la Escuela Profesional de Comercio, presentada por esta institución en el concurso de carnaval celebrado en Santa Clara por iniciativas del teniente coronel Gómez Gómez. (Fotos D. M.)

EL QUE HUYE es nada menos que «Monguito» (Alberto Garrido) y el marino (Franchi Alfaro) el que lo hace huir. Esto ocurre en «Estampas Habaneras», cuando el primero, un «feroz asesino» y «matón profesional», se ve obligado a «poner pies en polvorosa» y pretende pasar la bahía. En esta cinta que lleva el sello de «Películas Cubanas, S. A.», ocurren divertidos incidentes interpretados por nuestras máximas figuras del teatro y del cine.

M.E.C.D. 2016

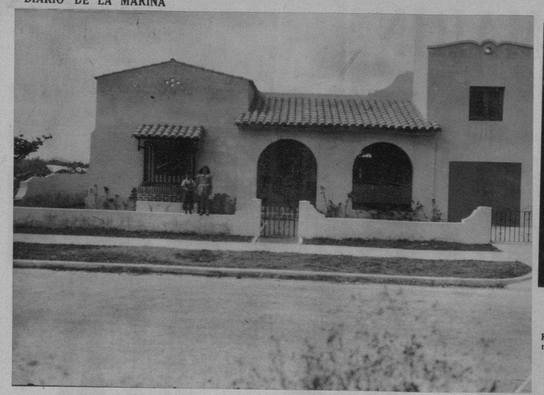

RESIDENCIA de la señora Avelina Nava viuda de García, situada es la calle 36 y Primera. Reparto Miramar. Arquitecto: Gustavo Botet.

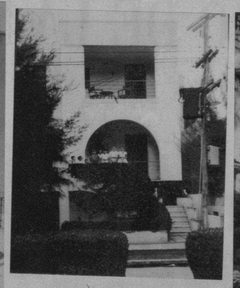

RESIDENCIA de la señora Addie Brachet, construída en Alturas de Almendares. Arquitecto: Gustavo Botet.

RESIDENCIA del señor Antonio Barro, situado en Alturas de Almendares. Fachada principal. Arquitecto Gustavo Botet.

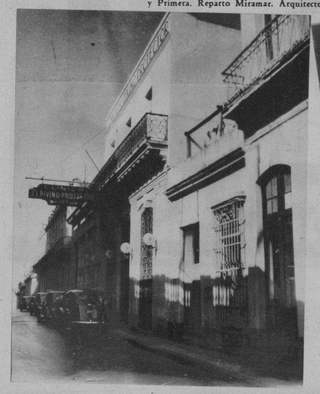

CLINICA «El Divino Protector», situada en Lealtad 147. Habana. Arquitecto, Gustavo Botet

SKATING-RING del Miramar Yacht Club, construído por el Arquitecto Gustavo Botet.

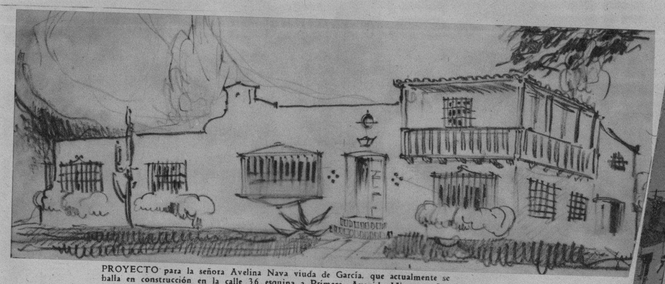

PROYECTO para la señora Avelina Nava viuda de García, que actualmente se halla en construcción en la calle 36 esquina a Primera, Avenida Miramar. Arquitecto: Gustavo Botet.

EDIFICIO de apartamentos situado en la calle A, esquina a Zapata, en el Vedado. Propiedad de los señores Marqueses de Tiedra. Arqui. Gustavo Botet.

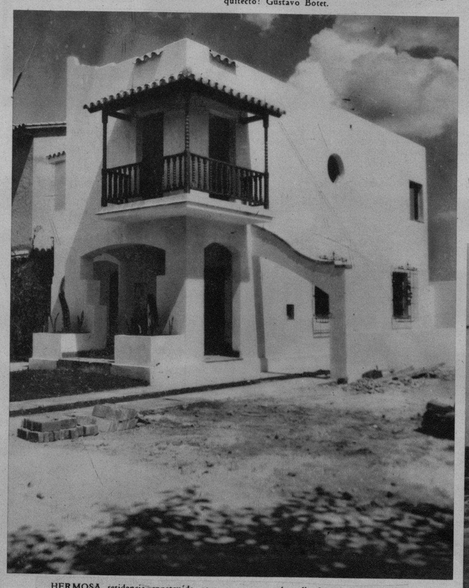

HERMOSA residencia construída para su venta en la calle 24 entre Quinta y Séptima, en el Reparto de Miramar. Puede verse a todas horas. Arquitecto y propietario Gustavo Botet.

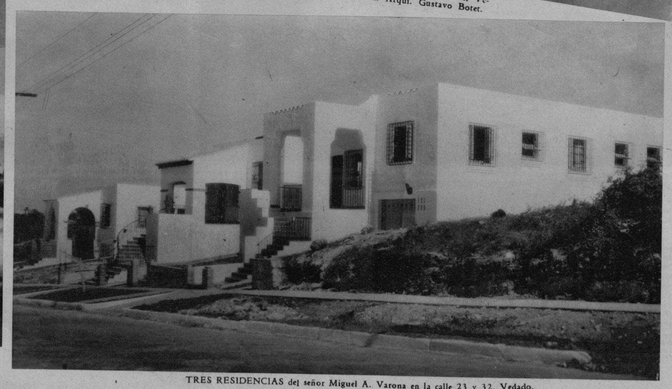

TRES RESIDENCIAS del señor Miguel A. Varona en la calle 23 y 32, Vedado.

GUSTAVO BOTET
ARQUITECTO

En estas páginas ofrecemos a nuestros lectores una amplia información de la gran labor realizada durante los últimos meses por el Arquitecto Sr. Gustavo Botet, cuyo estudio constante y buen gusto reiteradamente demostrado, han contribuído al embellecimiento de nuestra ciudad, tanto en construcciones de apartamentos como en residencias de fina y elegante factura que mejora notablemente la fisonomía de los bellos Repartos del Vedado, Miramar y Alturas de Almendares.

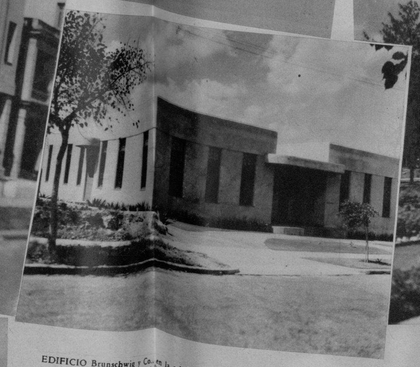

EDIFICIO Brunschwig y Co. en la calle 32 entre quinta y séptima. Arquitectos: Ramis Gutiérrez y Gustavo Botet.

PATIO interior de la residencia del señor Antonio Barro Segura, situado en la calle 14, esquina a Avenida de Almendares. Arquitecto Gustavo Botet.

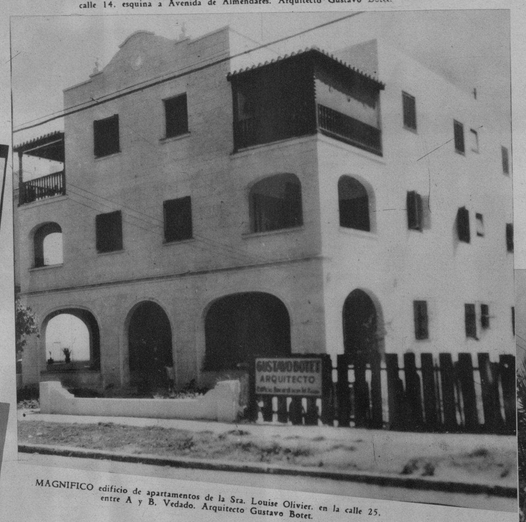

MAGNIFICO edificio de apartamentos de la Sra. Louise Olivier, en la calle 25, entre A y B, Vedado. Arquitecto Gustavo Botet.

RESIDENCIA del doctor Raúl Montero, en la calle B, entre A y 13. Reparto Playa Miramar. Arquitecto Gustavo Botet.

COMEDOR de la residencia de los señores Botet.

INDUSTRIALES COLABORADORES EN ESTAS OBRAS

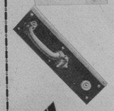

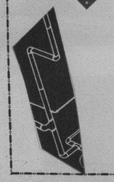

Ladrillos.—Tejar San Francisco.

Materiales.—Manuel García.

Fundición de cemento.—Duque y Cía.

Maderas.—Pérez Hermanos.

Mosaicos.—Fábrica de Mosaicos San José.

Cocinas y rejas.—Fas.

Efectos sanitarios.—Bandín y Cía.

Carpintería.—Benito Grandal.

Ferretería.—"La Habanera", de Nicolás López.

Efectos Sanitarios.—Compañía de Efectos Sanitarios. Director, Fermín Lizaso.

Instalaciones eléctricas.—Francisco Gómez.

Pintor y decorador.—Francisco Rodríguez e hijo.

Masillero.—José Lloret.

Escaleras de hierro.—Samitier.

Carpintería.—José López y Cía.

Tejas y losas de azotea.—Esteban del Río.

Vidriero.—F. Valdés González.

Masillero.—Jesús Rumayor.

Plomero.—Eulogio Relova.

Herrería.—Horacio Díaz.

Pocero.—Máximo Ferrer.

Cabillas y ferretería gruesa.—AlmacenesCajiga.

Mosaicos.—Fábrica "La Especial', de Calveiro y Co.

Se debe hacer constar la labor que estos industriales han puesto a contribución en las obras que se exponen en estas páginas, ya que la calidad y resistencia de sus productos son considerados como los mejores en materia de construcción.

RESIDENCIA del doctor Aurelio Adán, en la calle 32, entre quinta y tercera. Avenida Miramar. Arquitecto Gustavo Botet.

RESIDENCIA del doctor Alfredo Botet, situada en la calle E, número 59, Vedado, entre 21 y 23. Arquitecto Gustavo Botet.

M.E.C.D. 2016

Sra. Nena Aspiazu, que caracterizó admirablemente a «Mhoter Goose», en la comparsa de ese nombre.

La comparsa de los Marcianos, integrada por muchachas y jóvenes, fué una de las más celebradas de la fiesta.

ECOS DE UNA FIESTA

Una de las fiestas más brillantes de la actual temporada carnavalesca, ha sido, sin duda alguna, la celebrada recientemente en el Country Club de la Habana.

Aquí recogemos algunos aspectos de esa fiesta suntuosa, que marca una página de oro en los anales de la sociedad habanera.

Los esposos Felo de Cárdenas y Fina Mendoza, miembros de la comparsa «Mother Goose», en sus papeles de «Sleepy Head».

Srta. Fifí Tarafa, caracterizando a Hector Protector, en la comparsa «Mother Goose», que obtuvo el primer premio de comparsas.

En simpática «pose» aparecen los esposos Charlie de Cárdenas y Luisita Pla, de Jack y Jill en la comparsa «Mother Goose».

El Dr. Frank Fernández Espinosa y Nenita Herrera —con Virgilio Villalta, tocado de Dios Indio, en el centro— que asistieron al baile del Country Club, obteniendo el doctor Frank Fernández el primer premio de trajes más elegantes.

Sr. Marcial Truffin y señorita Mariana de Armas que representaron a «Simple Simon» y «Pieman» en la comparsa «Mother Goose».

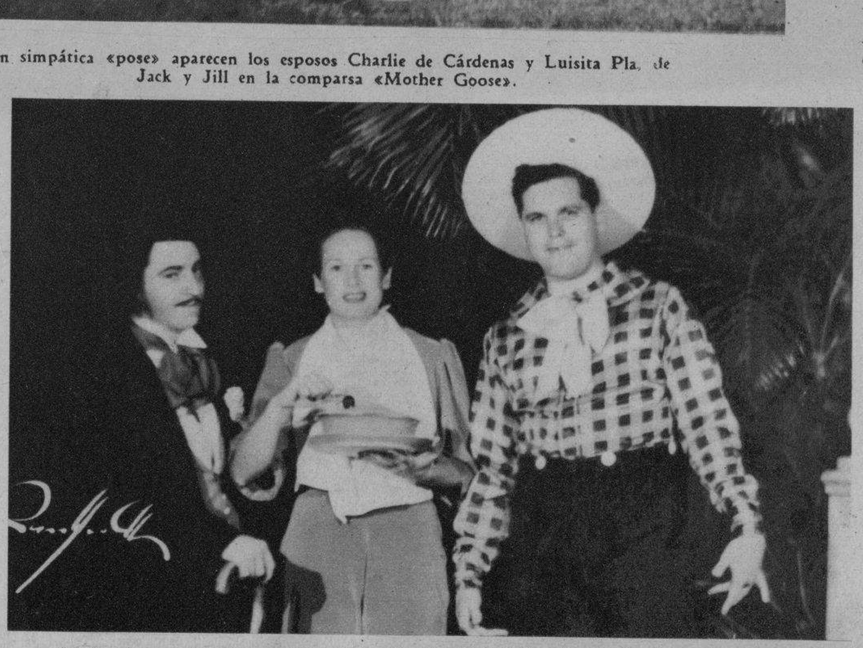

De izquierda a derecha aparecen Javier Peralta, Teddy Carrillo de Sánchez y Mario Darna, de «Cooked Man», el primero; de «Littele Jack Horner», la segunda, y de «Ding Dong Bell», el tercero.

Cuatro bellísimas señoritas, que son de izquierda a derecha: Gloria Carrillo, Cecile Fernández, Betty Cendoya y Lolita Gutiérrez, con la clásica mantilla española.

Con las señoritas Margot y Gabriela Menéndez aparecen en la foto los jóvenes John Hoover, Enrique de Cárdenas y Carlucho García

Hortensia Colás, la encantadora señorita, que fué muy celebrada con su traje de bailarina húngara.

Un grupo de distinguidas damas y caballeros cuyos nombres son. De pie: Ramón de la Cruz y señora, Nena V. de González Gordon, Emilia A. de Johnson, Rosa S. de Mazorra y Viriato Gutiérrez. Sentados: Alvaro González Gordon y Carlos Mazorra.
(Foto Ignotus)

M.E.C.D. 2016