1 A SECCION

SERVICIO DE ASSOCIATED PRESS. Ésta queda autorizada para usar nuestro servicio y noticias de información.

Servicio exclusivo de la agencia «Havas» y del «Herald Tribune», de New York.

DIARIO DE LA MARINA

El DIARIO DE LA MARINA es el periódico más antiguo de Cuba. Fué fundado en el año mil ochocientos treinta y dos.

Servicios especiales de España. Hilo directo con New York y recepción directa por radio de otros servicios.

1 A SECCION

AÑO CVII.—NUMERO 50 ACOGIDO A LA FRANQUICIA POSTAL LA HABANA, MARTES, 28 DE FEBRERO DE 1939.—STOS. GABRIEL, ROMAN Y OSVALDO TIEMPO PARA HOY: BUENO PRECIO: 5 CENTAVOS

"La victoria no ha sido alcanzada sobre nuestros hermanos, sino sobre las fuerzas internacionales y el comunismo"-manifestó Franco en un sensacional discurso

ESTAN ADELANTADAS LAS OBRAS DEL HOSPITAL ANTITUBERCULOSO EN TOPES DE COLLANTES

(COLUMNA CINCO)

LEGISLATURA EXTRAORDINARIA PARA APROBAR LAS LEYES DE URGENCIA

IMPRESIONES

Todavía hay quienes insisten en que se apruebe la denominada Ley de Revalorización que yace en el Senado sujeta a información pública.

No basta, por lo visto, los alegatos verdaderas catapultas—que contra ella han dirigido doctas y sapientes instituciones como el Colegio de Abogados y el Colegio Notarial y la Sociedad de corporaciones de carácter mercantil que constituyen el nervio y la vida económica de la nación.

Los deudores, mejor dicho, algunos deudores, fieles a la torpe máxima de que mientras yo caliente, y ríase la gente, insisten en que ese proyecto adquiera rango de ley de la República. Ciertos deudores y el Partido Comunista de Cuba.

Pero en este último hay conciencia. Los comunistas no han surgido para velar o defender la propiedad, sino para quebrantarla y destruirla.

Si los propietarios mismos—disculpen—se encargan de minarla en los sillares, alentémoslos y ayudémoslos, que por nosotros no ha de quedar.

Esa ley, única en su género, ofrece a los discípulos de Stalin esta doble ventaja. Una, de orden doctrinario o de concepto: la destrucción del mito de la propiedad inviolable y de la no retroactividad de las leyes. La otra, de orden práctico: empeorar el ambiente inmediato de las condiciones económicas del país, que es la finalidad constante de las organizaciones marxistas, para cuya consecución intentaron las huelgas por solidaridad, las demostraciones de calle, los brazos de brazos caídos, etc.

Existen acreedores que creen todavía que se rebaje el crédito, siempre que la quita no sea exagerada. Estos acreedores, como los deudores que se aferran al propósito de que el proyecto de marras sea aprobado, no comprenden que ahora no ventila un problema de tanto más tanto, sino de principios.

¿Puede el Estado novar los contratos entre particulares? Si convenimos en que puede, no hay duda de que los cimientos en que se apoya el crédito privado se diluirán como un terrón de azúcar sumergido en agua, con lo que la vida económica de la nación sufrirá un marasmo mortal. Y es que ninguna sociedad civilizada puede existir si no permanecen en pie intangibles determinados principios.

Uno de ellos es la no retroactividad de las leyes, origen de la seguridad que en todos los órdenes prevalece en aquellas naciones que han alcanzado cierto grado de civilización, y que contrasta con la incertidumbre (que también impera en todos los órdenes) en las naciones bárbaras o semicivilizadas.

La seguridad es el elemento primordial que ha permitido el desarrollo hiperbólico de la riqueza en esta edad contemporánea y es difícil de dilucidar si sería mayor desgracia para el mundo el que los medios de producción y locomoción retornasen al estado de tres siglos atrás o que los principios jurídicos que rigen la vida moderna se suplantasen por los que privaban en la edad paleolítica.

Abocada Cuba a una depresión económica de intensidad y duración insospechadas, reputamos este momento como el menos oportuno para someter al país a una experimentación que no tiene antecedentes en la historia de ningún pueblo civilizado.

Insistimos: facilidades a los deudores en forma de unos intereses razonables y plazos liberalísimos para saldar sus adeudos, todas las que se deseen.

Pero ¿rebaja graciosa del principal y demás particularidades del proyecto **revalorizador?** Eso sólo en el caso de que el pueblo de Cuba acuerde un suicidio colectivo, porque el procedimiento no podría ser más eficaz ni más contundente.

NUESTRO DIRECTOR RECIBE UNA FELICITACION DE LA FALANGE DE GUANTANAMO

Guantánamo, febrero 26.

Dr. José I. Rivero.

Habana.

En la reunión conjunta celebrada hoy por la Falange y el Comité Nacionalista para iniciar la colecta pro Auxilio Social, se acordó dirigirse a usted para hacerle presente su reconocimiento más sincero por su labor a favor de la causa nacionalista española.

Armesto.

CREESE QUE EN AGOSTO SERAN ELEGIDOS LOS DELEGADOS A LA ASAMBLEA CONSTITUYENTE

En la reunión celebrada ayer en Palacio se trató de los problemas más importantes de la hora actual. Se acordó discutir pronto las leyes que reclama urgentemente el país

SERA CLAUSURADA LA ACTUAL LEGISLATURA EL JUEVES; LA CAMARA RECHAZARA EL CODIGO DEL DR. GUTIERREZ

Como se había anunciado, tuvo efecto ayer una trascendental reunión en el Palacio presidencial.

Con el Primer Magistrado celebraron extensa conferencia los presidentes del Senado, Santiago Verdeja; de la Cámara de Representantes Marcelino Garriga y los líderes de los partidos de la mayoría en los cuerpos legisladores Agustín Acosta, presidente del Ejecutivo Nacional del PUN; Enrique Recio, presidente del Ejecutivo Nacional del Partido Liberal, y Carlos Saladrigas, líder del CND en el Senado; Marino López Blanco, líder del PUN; Juan Mendieta, del Partido Liberal; Antonio Martínez Fraga, del CND y Gustavo Gutiérrez autor del proyecto de ley del nuevo Código Electoral que está discutiendo la Cámara de Representantes.

La reunión comenzó a las diez y media de la mañana y terminó a las doce y media.

Nota oficial

El doctor Santiago Verdeja, hizo entrega de la nota oficial que sigue:

—«Reunidos con el señor Presidente de la República los presidentes del Senado y la Cámara de Representantes, y los líderes de los partidos Liberal, CND y PUN, para conferenciar sobre la necesidad de discutir y resolver sobre un programa mínimo legislativo, de carácter urgente, se acordó que, previa consulta de acuerdo de los dos Cuerpos Colegisladores, cerrar la presente legislatura el próximo jueves y que el señor Presidente de la República convoque inmediatamente a una legislatura extraordinaria del Congreso para resolver sobre el Código Electoral, la Ley de Alquileres, la Legislación Bancaria, la Ley del Oro —impuestos a las minas—; la Ley de Liquidación de la Moratoria y la Ley sobre las Obligaciones Oro».

Almuerzo

A la una de la tarde, volvieron a Palacio los señores Verdeja, Garriga, López Blanco, Saladrigas, Recio, Martínez Fraga, Juan Mendieta y Gustavo Gutiérrez.

Departiendo con los reporters manifestaron que habían sido invitados a almorzar por el Presidente. Añadieron que nada se trató de sobremesa por tener que asistir ellos al Capitolio a las sesiones señaladas para esa tarde en el Senado y la Cámara respectivamente.

El Dr. Verdeja

Interrogado por los reporters el doctor Verdeja a propósito de la suerte que correría el dictamen de la comisión bicameral sobre el Código Electoral, dijo: «La Cámara rechazará dicho dictamen y un nuevo proyecto, incluyendo los puntos que abarcan el dictamen, y el proyecto que discute la Cámara servirá de pauta para una legsilación electoral en la Legislatura extraordinaria que será convocada.

Gustavo Gutiérrez

El doctor Gutiérrez, manifestó que las elecciones para Delegados a la Constituyente serán el 30 de agosto; y las elecciones generales para cubrir cargos electivos en la gobernación del país serán el treinta de diciembre.

El líder Mendieta

El líder liberal Juan Mendieta dijo que podía asegurar que el día quince de marzo, estará en vigor el nuevo Código Electoral Permanente para comicios Constitutivos y Generales.

Líder disgustado

Concurrió a Palacio visiblemente disgustado el líder del Unionista Cubano, señor León Rentería que además representa en el Congreso Nacional a la Confederación de Trabajadores Cubanos.

Charlando con los repórters dijo que no había sido invitado a la reunión a pesar de ser el líder del Unionismo Cubano en la Cámara y representar a la Confederación de Trabajadores Cubanos, organismo que significa algunos millares de ciudadanos, todos trabajadores que luchan porque en el programa mínimo sea incluída la ley de Sindicalización, ofrecida reiteradamente por el Gobierno.

«No me explico esta omisión, dijo, y aunque es verdad que la Confederación de Trabajadores Cubanos no es política, tiene sus aspiraciones, dentro de su fundamento social. Ahora bien si se le teme a esa organización es cosa que tampoco no comprendo, porque en esta entidad de obreros, cada cual puede tener sus simpatías políticas.

Dijo que había concurrido a Palacio para interesarse por el aumento de las cuotas azucareras a los centrales Santa Isabel y Trinidad donde libran la subsistencia más de seiscientos obreros que están atravesando verdadera miseria.

Enrique Recio

El comandante Enrique Recio dijo:

—«Esta reunión que acabamos de celebrar con el señor Presidente tiene una índole patriótica. En ella fueron tratados asuntos de trascendencia. Esperamos que al Partido Liberal se le atienda por el Gobierno como es debido, ya que es una formidable organización política nacional aunque la peor atendida.

EXIJA el Suplemento en ROTOGRABADO con esta EDICION

Al estrellarse un avión perecieron carbonizados tres aviadores ingleses

LONDRES, febrero 27. (AP).—Tres aviadores ingleses perecieron carbonizados hoy cuando el bombardeador de las reales fuerzas aéreas que tripulaban, cayó violentamente a tierra después de haber salido del aeródromo de Wyton.

Otro avión de un solo asiento perteneciente también a las Reales Fuerzas Aéreas cayó cerca de Canterbury, destrozándose, pero el aviador salvó la vida lanzándose en un paracaídas.

SUSPENDIDOS POR EL JEFE DEL ESTADO CREDITOS MUNICIPALES ASCENDENTES A 180,000 PESOS

Se basa la suspensión en que los acuerdos adoptados para dichos pagos se hicieron en contra de lo que dice la Ley Orgánica de los Municipios. Medida niveladora

Ayer el secretario de Gobernación doctor Joaquín Ochotorena reanudó sus labores en ese departamento después del regreso de la ciudad de Camagüey, adonde se dirigiera el pasado jueves, para participar en las fiestas conmemorativas del Grito de Baire, el día 24 de los corrientes.

El doctor Ochotorena despachó numerosos asuntos con los Directores y Jefes de Negociados, y a la hora acostumbrada, doce del día, recibió a los reporters.

Les manifestó que oficialmente podía declarar que todos los créditos consignados para el pago de diversos adeudos en el presupuesto del Municipio de la Habana, sin excepción alguna, habían sido suspendidos a propuesta suya, por el señor Presidente de la República.

El fundamento jurídico que informa las resoluciones aludidas contra la inclusión en el presupuesto de 1939 de diversos adeudos cuya ascendencia se aproxima a la cantidad de $180.000.00, ha sido porque el artículo 181 de la Ley Orgánica de los Municipios dispone que las resoluciones condenatorias se cumplirán por el orden de su antigüedad, debiéndose declarar la prelación de las mismas judicialmente, y como quiera que no se trata de pagar una sola obligación de esta índole sino que son diversas y los acuerdos no señalan el orden en que deban ser abonados, ha infringido el citado precepto, de rigurosa observancia jurídica, y de ahí que el Presidente de la República, en uso de la potestad que le otorga el artículo 158 de la mencionada ley, y sin establecer privilegios para ninguna persona dueña de esos créditos, a propuesta del Secretario de Gobernación, los haya suspendido.

Nueva huelga de los dos primeros cursos de Medicina

De nuevo se encuentran en huelga los estudiantes de los dos primeros cursos de la escuela de Medicina de la Universidad de la Habana.

Ayer, por la mañana, el segundo curso decidió continuar en huelga y reunirse en asamblea mañana miércoles, a las nueve a. m.

Por la tarde, el primer curso, que se había reintegrado a las clases, se sumó nuevamente al paro.

Los estudiantes de ambos cursos han solicitado de la facultad de Medicina que se aplique, sin restricciones, en dicha escuela, la ley votada en relación con las matrículas gratis.

De acuerdo con el reglamento de la facultad sólo había de concederse dichas matrículas a los que tuvieran un determinado promedio en su expediente.

Probablemente dicho problema sea tratado en la Junta de Gobierno de la facultad, en la próxima reunión.

Vence hoy el término para pagar la matrícula en la Universidad

En el día de hoy habrá de vencer el término concedido a los estudiantes de la Universidad de la Habana para abonar el segundo plazo de la matrícula.

LA RUTA DESDE TRINIDAD HASTA LOS TOPES DE COLLANTES ES UNA ADMIRABLE OBRA DE INGENIERIA

Mide veintidós kilómetros y fué dirigida por el comandante Bolet. A 900 pies sobre el nivel del mar, en terreno seco y saludable, habrá siempre grata temperatura en el hospital

LOS OBREROS DISFRUTAN ALLI DE CONFORT Y TIENEN UNA ESCUELA EN LA QUE CURSAN ESTUDIOS POR LAS NOCHES

TOPES DE COLLANTES, febrero 27. (3 p.m.)—Hace algunas horas que el coronel Batista y su comitiva llegaron a los Topes de Collantes, y todo ha sido admiración para la obra monumental que se levanta en la cima de la montaña más alta.

Es la nuestra una impresión que nace desde el momento en que nuestro automóvil comenzó a subir las cuestas pronunciadas de la carretera que con sus curvas violentas y bordeadas de enormes precipicios sigue la ruta de las montañas formando el más atrevido camino, milagro de ingeniería y exactitud en cálculo; curvas pendientes, cada vez más altas y más cerca de las nubes, viendo abajo valles profundos, poblaciones lejanas, mar azul. Se divisa a través de las brumas el puerto de Casilda, dormido en las aguas tranquilas del mar Caribe. Un alto a la mitad del camino, en una explanada donde hubo un fuerte colonial, como si tratara de cerrar el paso a los mambises. Allí estamos todos los que formamos la expedición.

El coronel Batista ha hecho realidad un sueño acariciado hace muchos años: este sanatorio de los Topes de Collantes. Como desde la vigía de un mirador en la montaña vemos subir otras máquinas; vienen «en primera», despacio, pero seguras de llegar; desaparecen en los conos pronunciados para surgir más tarde en un recodo violento, y se pierden otra vez en la sinuosidad del camino, como una esperanza para tantos seres que en Topes de Collantes han triunfado en la defensa de su vida.

Magnífica esta carretera por la que acabamos de escalar como una pesadilla de imposible realidad, para recoger con las manos la humedad de las nubes. Luce todo como una alborada y nos deslumbra la magnificencia de la obra. Vemos sobre las cimas de la montaña miles de toneladas de acero, uniendo brazos la garra incontrastable del remache para presentar fuerzas poderosas al viento fuerte que bate. Este edificio es un tributo de un país y de un hombre, a los seres que sufren. La gran obra asienta sus bases donde fué necesario descrestar una montaña. Más que un esfuerzo del hombre es una lucha constante para enmendar la naturaleza ciclópea en cuya labor se aúnan cerebro, músculo, corazón y poder de quienes tienen armas capaces de rebajar montañas para hacer bien a sus semejantes.

Una frase del Ing. Amadeo López Castro

Hay un nombre, cerca de mí, que observa la obra silencioso: es el ingeniero López Castro, que dice esta frase sentenciosamente: «Hay que estar aquí para ver esto, para comprenderlo, y nosotros comprendemos, efectivamente. Nadie podría, aunque tuviera cerebro tan grande como estas montañas, decir en unas hojas de papel qué es Collantes y lo que será este gran sanatorio para pobres».

Detalles técnicos de la construcción del Sanatorio

¿Podrá el periodista hacer el milagro? No, seguramente no; pero queremos intentarlo, y entonces la pluma deja su lenguaje admirativo y pide datos al doctor Cristóbal Díaz, director de esa obra, y los datos recogidos en estas cuartillas dirán lo que es este gran sanatorio de Topes de Collantes, y Sanatorio Nacional uno de los más grandes de América.

A novecientos metros sobre el nivel del mar, a donde se llega, desde Trinidad, por una carretera de 22 kilómetros de largo, la más accidentada y pintoresca de Cuba. La carretera fué ejecutada por la Sección de Ingeniería del Ejército Constitucional, bajo la dirección del comandante Bolet y su auxiliar teniente Erasmo Ambrioso.

El clima es ideal, siendo las temperaturas, durante el verano, de 22 grados centígrados horas sol y 16 grados durante la noche. En invierno, la temperatura máxima de 18 grados centígrados es muy corriente, siendo la mínima de 4 grados durante la media noche hasta el amanecer. Los campesinos de la región recuerdan los inviernos en los que se ha notado la escarcha formada sobre frutos y plantas, por lo que se presuponen temperaturas de cero grado. En los inviernos más crudos, no obstante lo anteriormente dicho, estas bajas temperaturas son fácilmente soportables dado lo seco del lugar. Por la altura de la cima del Tope número 1, donde está enclavado el edificio, resulta la obra de ingeniería más difícil que se ha realizado en Cuba, tanto por los problemas técnicos a resolver como por las dificultades enormes que ha sido necesario vencer. Dado el aislamiento de la región, existe el inconveniente para el acarreo del material, aun a distancias relativamente cortas. Fué necesaria la instalación de distintas plantas productoras de materiales, tales como una fábrica de ladrillos con capacidad para producir cinco millones de ladrillos corrientes para construcción y doscientos mil ladrillos huecos para las planchas (Howow) (Tale) que formarán los techos y pisos; plantas típicas destinadas a los enfermos y cincuenta mil losas de azotea. Dicha fábrica, completamente electrificada, con capacidad para la elaboración de cien mil ladrillos semanales, emplea la arcilla necesaria procedente del Tope número 2, situado a cuatrocientos metros del lugar donde se construye el sanatorio, y donde se realiza un desmonte a un nivel determinado, con vistas a un nuevo sanatorio que se proyecta, exclusivamente para pensionistas, y cuya erección se hará en un futuro cercano. No detallaré las dificultades halladas en la instalación de esta gran fábrica de ladrillos, cuyas maquinarias y planta eléctrica fueron transportadas en ferrocarril hasta Trinidad y de este lugar, a través de montañas y ríos, cuando no existía más que el inicio de la actual carretera.

Se puede calcular como costo total al ladrillo el de diez pesos millar, precio que a los tejares más modernos que surten a la Habana les resulta ruinoso. A medio kilómetro de las obras que se ejecutan se han instalado dos trituradoras, con capacidad, cada una, para producir cien carros cúbicos de piedra picada por día, para trabajos de hormigón y recebo; allí existe una cantera para morteros hidráulicos y se utiliza en asientos, ladrillos, muros y tabiques como un aporte de la naturaleza que presentia la construcción de este gran sanatorio. En varios kilómetros a la redonda el suelo está constituído por una masa de arcilla plástica de más de cincuenta metros de profundidad. A ambos lados de la carretera se presentan dos bancos totalmente de piedra, en los cuales se han instalado las canteras. Dichos bancos están formados por una especie de anfibolita, parecida al granito; se trata de una piedra sumamente dura, hasta el punto de que no podrá utilizarse en la confección de pisos, terrazas o como granito artificial, por lo antieconómico que resulta desbaratarla y pulirla con las máquinas hasta ahora conocidas.

Bienestar que disfrutan allí los trabajadores

Dadas la pericia y técnica con que han sido instaladas dichas plantas trituradoras, el precio del material obtenido puede equipararse con cualquier otro de fácil explotación e inferior calidad. Para el alojamiento de los obreros que cooperan a esta magna obra del coronel Batista, se les ha construído un campamento con toda clase de comodidades, limpieza absoluta, luz eléctrica, servicios sanitarios modernísimos, y todo cuanto es necesario en la vida moderna. Cuatro comercios se dedican al negocio de comidas dentro de competencia legal. Los precios oscilan entre cuarenta centavos y un peso diarios por desayuno, almuerzo y comida, resolviendo de esta manera el problema de la alimentación. Además existen pequeñas cooperativas formadas por grupos de obreros que comen a su gusto y dividen los gastos por partes iguales. Existe un edificio que está dedicado a oficinas técnicas y administrativas. Estas oficinas se hallan en contacto permanente con la dirección técnica que existe en la Habana. Existe una planta eléctrica que suministra toda la energía necesaria a los edificios, estación de radio, etcétera. Además existe un cuartel para el mantenimiento del orden en dicha región. La planta de radio y el centro telefónico pueden comunicarse con cualquier parte del mundo.

Estas ventajas no son solamente para empleados y obreros, sino también para los campesinos de dicha región. Existe también una escuela a la que próximamente acudirán unos setenta niños y donde en la actualidad se instruye a veinticinco obreros analfabetos. El agua para el personal, así como para las obras, se bombea desde mil quinientos metros de distancia a mil ciento cincuenta metros de altura.

Este bello lugar, donde florecen diversas clases de plantas, augura uno de los jardines más bellos de Cuba, y que será admiración de los visitantes.

Para dar una relación general de los trabajos realizados para formar la planicie donde se levantará el edificio, han excavado treinta mil metros cúbicos de arcilla con un peso aproximado de ciento doce millones doscientas mil libras, o sean 106 mil cien toneladas de dos mil libras, que fueron transportadas a esta planicie con el fin de ampliarla hasta una capacidad suficiente para jardines y carreteras. La excavación realizada para formar la cimentación de trescientas cinco columnas del edificio, ascendió a la cantidad de quince mil metros cúbicos, con un peso de cincuenta y seis mil cien (?) o sean veintiocho mil cien toneladas de dos mil libras, que fueron aprovechadas en la formación de dos terraplenes. Setenta mil sacos de cemento han sido empleados en la construcción. Por su técnica y originalidad, puede considerarse como único hasta la fecha, un edificio de tan enormes proporciones, teniendo en cuenta las dificultades que presentan estos terrenos para edificar, y en que la mayoría de las columnas soportan pesos de un millón de libras.

Debido a la imposibilidad de utilizar el sistema de pilotaje para la construcción de estos cimientos, por falta de agua abundante en el subsuelo, los de madera, y los de hormigón por la resistencia del terreno, la firmeza se obtuvo distribuyendo la carga de cada columna de superficie lo suficientemente grande para que éste no sobrepase la mitad de que es capaz, y construyendo pozos profundos para que la masa del lado donde pudiera efectuarse resbalamiento, fuese capaz de contrarrestar el empuje cuatro veces mayor de la columna tratada. La superficie de cada cimiento fué terminada mediante pruebas de resistencia, practicada en cada lugar, y la profundidad de los pozos de acuerdo con las inclinaciones, los estratos y la topografía del lugar. Estos pozos llegan a alcanzar en determinados lugares hasta treinta metros, y fueron practicados sin más dificultades que las inherentes a estos trabajos.

Se aceleran las obras antes de las lluvias

Técnica tan precisa y concepto tan claro de estos trabajos de cimentación lo demuestran la absoluta carencia de un accidente grave. En la actualidad se levanta con rapidez la estructura de acero laminado, cuyo peso de tres mil toneladas, dos mil toneladas de acero montadas, quinientas alrededor del edificio esperan su pronta situación y las quinientas restantes encuéntranse en igual situación. Antes de quince días igualmente se encontrarán en vías de ejecución los ocho mil metros cúbicos de hormigón que cubrirán la estructura y formarán la placa, los pisos y los techos. Doce mil metros cúbicos de arena, piedra, gravilla y recebo se encuentran depositados alrededor de las obras para cuando las lluvias impidan su acarreo, no tener que paralizar los trabajos.—**Enviado especial.**

Un telegrafista ruso es condenado a veinte años: fué acusado de sabotaje

MOSCU, Rusia, febrero 27. (Havas).— Michel Vonzenenski, operador de la estación de radio transpolar situada en la Bahía de la Tranquilidad, fué condenado hoy a veinte años de presidio. Como se recordará, dicho telegrafista no actuó como era debido en la trasmisión de los despachos que se enviaba a Segismund Lefanevsky, cuando hacía su vuelo por encima del Polo Norte, desde Moscú a California, dejando al piloto sin informes meteorológicos que le eran necesarios para la jornada. El fallo es sin apelación.

NO DEJARON DESEMBARCAR UN CONTINGENTE DE JUDIOS EN LA GUAYANA INGLESA

HAMBURGO, febrero 27. (Transocean).—Como fué ya informado, la empresa naviera «Red Star Line» no pudo desembarcar de su vapor «Koenigstein», que salió de Hamburgo el dos de febrero a los judíos emigrantes que se dirigían a la Guayana inglesa.

El capitán del vapor telegrafía que prosigue hacia La Guayra, Puerto Caracas, a donde intenta dejar el pasaje judío.

ESTA ENFERMO EL PRESIDENTE DE POLONIA

VARSOVIA, febrero 27. AP.—El Presidente Ignace Moscicki se encuentra confinado en cama a causa de una enfermedad del aparato digestivo y todas las audiencias que se habían señalado para los próximos días han sido canceladas.

Sólo dos potencias, los Estados Unidos y la Rusia Soviética no han reconocido al único Gobierno que existe en España

Créese que Wasghinton, siguiendo la alta política de solidaridad continental que preconiza, seguirá el ejemplo de casi toda América, que ya lo ha hecho

NUEVA YORK, febrero 27. (Exclusivo). —Solamente los Estados Unidos y Rusia, entre las potencias del Mundo, han quedado hoy sin extender el reconocimiento diplomático y legal al régimen nacionalista de España y los observadores diplomáticos de Washington creen que los Estados Unidos también extenderán el reconocimiento en breve.

Aunque en el departamento de Estado no se han hecho nuevas declaraciones después de decir la semana pasada que se procedería «con cautela», se cree que Washington seguirá a Londres, como ha ocurrido en casi todos los casos de orden internacional en el pasado.

El Departamento de Estado no ha sido nunca muy amigo del gobierno de la República y cuando el Embajador De los Ríos llegó a Washington, —refieren algunos cronistas capitalinos,— el Departamento lo trató con frialdad estudiada. Dichos cronistas —Allen y Pearson—dicen que en repetidas ocasiones el profesor de los Ríos trató de obtener una audiencia en la Casa Blanca, pero en la cancillería no le hicieron caso, teniendo que valerse de los servicios del Secretario de Agricultura, señor Wallace.

Wallace lo llevó personalmente donde el Presidente Roosevelt y éste estuvo conversando con él durante un par de horas.

Antes de que el Congreso aprobase el embargo de armas a España, ya el Departamento de Estado había localizado a los vendedores previniéndoles que no deberían hacer ventas al gobierno de España, y cuando finalmente el «Mar Cantábrico» fué equipado, el Departamento hizo todo lo posible por demorar el buque hasta que el Congreso pudiera pasar la ley sobre el embargo. Un guardacosta estuvo junto al «Mar Cantábrico»; pero media hora antes de que el embargo fuera legalizado el vapor se hizo a la mar, sin terminar de arreglar o de tomar el cargamento.

Este antagonismo del Departamento de Estado hacia el gobierno de la República, después que estalló la contienda en España, lo atribuyen los cronistas citados al deseo expresado por la cancillería inglesa de que se mantuviese al Gobierno de Madrid privado de adquirir armas para la guerra.

En vista de estos antecedentes, los observadores creen que el Departamento aprovechará la circunstancia para extender, prontamente, el reconocimiento al régimen nacionalista.

Al mismo tiempo, como casi todas las repúblicas hispano americanas han expresado simpatías con el régimen nacionalista y casi todas han ya acordado el reconocimiento diplomático a Burgos, el Departamento cree que de acuerdo con el sistema interamericano de obrar comúnmente en asuntos de orden internacional, el establecimiento de relaciones con Franco, será muy bien visto en la mayor parte de las capitales de Hispano América.

Todo el personal de la Embajada de los Estados Unidos en España se ha reunido en San Juan de Luz

SAN JUAN DE LUZ, febrero 27. AP.—El personal de la Embajada de los Estados Unidos, todavía acreditada cerca del gobierno republicano español, se reunió hoy con el Embajador Claude G. Bowers por vez primera desde que comenzó la guerra civil española hace 31 meses.

Bowers, que ha estado viviendo aquí desde poco después del inicio de la guerra el 18 de julio de 1936, se reunió con Walter C. Thurston, Encargado de Negocios de los Estados Unidos en Barcelona, con el teniente coronel Henry B. Cheadle, agregado militar y con un empleado.

Habían mantenido oficinas sucesivamente en Madrid, Valencia y Barcelona y finalmente en Perpignan, Francia; después que el gobierno rojo fué arrojado del nordeste de España.

Hoy cerraron las oficinas en Perpignan y trajeron los archivos a esta ciudad. El Embajador Bowers dijo que su personal quedará en ésta hasta que el gobierno de los Estados Unidos tome alguna decisión sobre el reconocimiento del régimen del generalísimo Franco como único gobierno legal de España.

Todavía los Estados Unidos no han hecho ninguna gestión para el reconocimiento de Burgos

WASHINGTON, febrero 27. (AP).—El eventual reconocimiento del gobierno del generalísimo Franco por los Estados Unidos parecía inevitable esta noche.

Sin embargo, los funcionarios de la secretaría de Estado, después de recibir despachos anunciando el reconocimiento hecho por los gobiernos de la Gran Bretaña y Francia, dijo que el gobierno de los Estados Unidos no se precipitará.

El Secretario Hull manifestó que está estudiando todos los aspectos de la cuestión y que ni descuidará el asunto ni se adelantará a tomar ninguna medida.

Agregó que el presidente Roosevelt está perfectamente informado.

Hull hizo estas manifestaciones a los representantes de la prensa después de haber conferenciado 40 minutos con el Embajador de la titulada república española, señor Fernando de los Ríos, quien dijo a los periodistas que el gobierno de Negrín aún funciona en Madrid y que él sigue siendo Embajador de España.

Ya Daladier tiene designada la persona que será Embajador de Francia en Burgos

PARIS, febrero 27. (Havac)— En los círculos en contacto con la presidencia del Consejo de Ministros se afirma esta noche que ya el Primer Ministro Daladier tiene designada a la persona que será el primer embajador de Francia en Burgos, pero que se mantiene una reserva absoluta sobre ella. En el próximo Consejo de Ministros, el jefe del Gabinete someterá a la aprobación de éste el nombre del elegido. Se espera que será sancionado por unanimidad.

Se sigue mencionando con insistencia como candidato más fuerte al elevado cargo, al embajador en Buenos Aires, M. Peyrouton, y al general Giraud.

Se aperciben Azcárate y sus auxiliares a desalojar la Embajada española en Londres

LONDRES, febrero 27. (Havas)—El reconocimiento por Inglaterra del Gobierno Nacional de Burgos implica automáticamente la partida de Londres, del embajador izquierdista Azcárate y de sus colaboradores en la embajada de España, situada en la plaza de Belgrave. Esta noche los diplomáticos de la agonizante república española hacían activamente los preparativos de viaje. Ya previamente Azcárate había ordenado el traslado de sus muebles y objetos personales. El miércoles por la mañana varios camiones se llevarán los documentos de la pertenencia del gobierno de Madrid. Sin embargo, el suntuoso mobiliario y todos los objetos existentes en la embajada, quedarán en el edificio a la disposición del embajador que designe el generalísimo Franco.

Cristóbal del Castillo recibirá al enviado especial de Francia en Irún.

BURGOS, febrero 27. (Havas).—Sin ocultar su extrema satisfacción por la feliz conclusión de las entrevistas del conde de Jordana y el senador León Berard, en los círculos oficiales no se ha querido hacer ninguna declaración. Se informa, sin embargo, que el enviado extraordinario del Gobierno de París que traerá al de Burgos el Pliego de Cancillería anunciando el reconocimiento del Estado Nacional, será recibido en el puente internacional sobre el Bidasoa, (Irún-Hendaya), por Cristóbal del Castillo, jefe de la delegación del Ministerio de Estado en San Sebastián, y el que le acompañará a esta capital.

Notificado oficialmente el reconocimiento de Inglaterra

BURGOS, febrero 27. (Havas). Sir Robert Hodgson, agente general de Inglaterra en Burgos, visitó al conde de Jordana a las 5.45 de la tarde, para notificarle oficialmente que Inglaterra había reconocido «de jure» al Gobierno del generalísimo Franco. Al mismo tiempo demandó para sí mismo el «agreement» como Encargado de Negocios británico, mientras en Londres se designa el Embajador.

Llegó Alvarez del Vayo a Madrid

MADRID febrero 27, (Havas).—Union-Radio comunica esta noche que Julio Alvarez del Vayo llegó hoy a Madrid, conferenciando inmediatamente con el doctor Negrín.

Hoy solamente se publicó en Madrid, un periódico, El Sindical, que dedica lo mejor de su atención a las negociaciones de Burgos, entre el conde de Jordana y el senador francés Berard.

Bombardeos de Almería por la aviación nacional

ALMERIA, febrero 27. (Havas).—Desde las últimas horas del sábado hasta las nueve y media de la mañana del lunes, hubo siete alarmas de ataque aéreo.

Durante la mañana de hoy, una escuadrilla nacionalista lanzó unas cuarenta bombas contra el puerto, sin causar bajas.

"No quería el Mundo reconocer nuestra verdad y se la hemos impuesto" dijo el Generalísimo

«Ha necesitado ver el ejército rojo en derrota huir, con su crueldad a cuestas, por caminos de Francia, dejando tras sí crímenes y despojos»...

ENORME OVACION TRIBUTAN AL GENERALISIMO DURANTE SU DISCURSO VIBRANTE, SENSACIONAL

BURGOS, febrero 27. (Por ANDRE VINCENT, Corresponsal de la Agencia Havas).—A las siete de la noche se celebró una gran manifestación popular frente al edificio del Gran Cuartel General, en el que reside el Generalísimo Franco. La muchedumbre aclamó al Jefe del Estado, conquistador de Cataluña, que no había venido a Burgos desde el principio de la última ofensiva, o sea desde el 23 de diciembre. La manifestación fué organizada por Rafael Sánchez Mazas, escritor, miembro destacado de Falange y compañero de ideas y de acción de José Antonio Primo de Rivera. Sánchez Mazas invitó el domingo por radio a toda la población burgalesa para tomar parte en el desfile y considerar que José Antonio sólo tiene un sucesor: Franco, y que por ello la capital del Estado Nacional debía rendirle caluroso homenaje con motivo de su regreso a ella.

Un gentío inmenso, a la hora dicha, desfiló por el Paseo del Espolón y recorrió las principales calles de Burgos, aclamando al Generalísimo con entusiasmo delirante. Al presentarse en el balcón principal del Cuartel General, ante las demandas pertinentes del pueblo, el Caudillo anunció que Francia e Inglaterra acababan de reconocer «de jure» al Gobierno nacionalista. Sus palabras fueron ahogadas por ovaciones estruendosas, que duraron muchos minutos y de las cuales surgían continuos gritos de ¡Viva Franco!

Cuando se hizo un poco de silencio, el Generalísimo reanudó su alocución, diciendo, entre otras cosas:

—¡Españoles! Ha llegado la hora de la verdad. Un día os dije que era preciso devolverle a España su orgullo nacional. Hoy, después de la victoria de nuestros ejércitos, os lo repito. Hace unos cuantos días, al desfilar nuestros heroicos soldados por Barcelona, sentí el orgullo de mandarlos, mas veo también que he de sentir el orgullo de ser español. La victoria no ha sido alcanzada sobre nuestros hermanos, sino sobre las fuerzas internacionales, sobre la masonería y sobre el comunismo... Este es un verdadero triunfo de la juventud de España...

El Caudillo expresó entonces su reconocimiento a Portugal, Italia y Alemania por la ayuda que prestaron desde los primeros momentos del conflicto a la España nacionalista.

Para todas esas naciones que ahora recuerdo, la hermana Portugal, la querida Italia y la amiga Alemania, debemos unir a las naciones de América que también nos alentaron en los primeros tiempos de nuestra lucha. Para ellas es nuestro afecto y nuestro recuerdo en estos momentos como lo es también para las madres españolas, tesoro de España, que nos dieron sus hijos, que nos dieron su sangre, que nos dieron nuestros hermanos, con orgullo de entregarlos por una fe y una patria...

—Esta es la hora—continuó el Generalísimo cuando las ovaciones dirigidas a Alemania, Italia y Portugal le permitieron proseguir su discurso—en que debemos recordar cómo el mundo nos regateaba el reconocimiento de nuestras victorias y diluía hasta hacerlos imperceptibles, nuestros triunfos. Eramos la España facciosa, sí, la España facciosa... Pero una España facciosa contra un mundo entero de enemigos, contra el marxismo... España facciosa por sus virtudes, España facciosa por su raza... Y ha necesitado el mundo ver al ejército rojo en derrota, verlo huir con su crueldad por las carreteras de Francia, dejando tras sí una estela de crímenes y despojos para que abriera los ojos y se enterase de que existe España, y volvieran las banderas, y volvieran los colores... Ayer nos reconoció la República del Plata; hoy nos reconoce Inglaterra; mañana nos reconocerá el mundo todo. Y todo esto es gracias al esfuerzo de la juventud, de la juventud que no se conforma, de la juventud que no se siente contemplativa, de la juventud que grita ¡Viva España!

Al final de esta parte del discurso, el público, entusiasmado, correspondió al grito de vítores iguales.

Entonces el Caudillo agrega que también él grita ¡Arriba España!, y esta nueva exclamación es coreada por miles de gargantas.

—Hablaba de esa juventud que marcha—continuó el Generalísimo—de esa juventud que avanza potente y nadie la detiene. Esta es la definición de la victoria. No quería conocer el mundo nuestra verdad, y nosotros la hemos impuesto. Y mientras resuenan músicas y se alza nuestra bandera, caminan por el mundo errantes los malditos, como el judío eterno, y ningún país los quiere, ninguno los recibe, porque son la horda del comunismo que avanza...

—Españoles: Unamos nuestros recuerdos de la juventud con un recuerd

APROBO ANOCHE LA CAMARA UN CREDITO DE $100,000 PARA CONSTRUIR LA ESCUELA NORMAL DE LA HABANA

POLITICA y POLITICOS

UNA GRAN VERDAD

Queda establecido que cuantos siguen las inspiraciones, o el ideario político del Coronel Batista, han de ser liberales demócratas de tipo centrista, sin reacciones de la derecha ni demagogias de la izquierda, y dentro del equilibrio del político central, progresistas, lo cual tiene una interpretación clara en tender hacia una evolución sin violencias, en sentido de avance social, traducible en un encadenamiento de leyes que incorporen a la República los progresos colectivos.

Esto es claro pero, naturalmente, a esa definición le falta la concreción programática determinativa de los alcances de una tendencia, y es ahí dónde los partidos han de trabajar para definirse.

Uno de los grandes vicios de nuestra política peculiar, consiste en el confusionismo, en la indeterminación que hace posibles todos los trasiegos, todos los pactos y todas las apostasías, sin que nadie sienta en su fuero interno choques de ideas contrapuestas, ni derrumbamientos de ideales truncados.

Ahora mismo presenciamos una confusión oposicionista sin nexos políticos en lo histórico y sin relaciones ni concordancias en la aspiración. No podemos comprender los lazos de unión entre Menocal y Miguel Mariano, a quienes la historia aparta y los hechos políticos, hasta el momento de la desposesión presidencial de Miguel Mariano, dividen. Tampoco entendemos qué relaciones de fundamento ni de continuidad políticos puede haber entre los que siguen a Grau San Martín y a Joaquín Martínez Sáenz, naturalmente disociados desde el 4 de septiembre, así por los hechos como por los criterios y los procedimientos. Y si ninguno de los cuatro partidos, entre sí, tienen ecos programáticos ni coincidencias simpatizadoras, ¿qué les une? Porque la simple posición de oposicionistas, no basta. Era éste, precisamente, nuestro argumento para proclamar absurdo aquel maridaje del Comunismo con el Menocalismo que, al primer soplo, quedaron lógicamente divorciados. Y así ocurriría con esta Oposición; que cualquier suceso intrascendente daría al traste con el pacto, pues si sólo un objetivo oposicionista, más personal que ideológico, los une, desaparecido el objetivo, ¿qué quedaría de tal unión?

Los partidos han de unirse por razones más sólidas, y constructivas, que una enemiga circunstancial: los pactos han de hacerse con un pro, y no por un «contra» o por un «anti»; en nombre de una afirmación, y no para una negativa.

Y ningún pacto más lógico y racional que el de los partidos Liberal, Nacionalista y Conjunto Nacional Democrático, coincidentes en lo fundamental de la doctrina, capacitados para la confección de un programa mínimo Liberal, Democrático y Progresista, a cuyo grupo pudieran cooperar los partidos coincidentes, como los «Auténticos» del realismo y algunos hermanos menores de la doctrina liberal, bien avenidos con la aceptación del punto de coincidencia Batista.

Un programa mínimo y un pacto serio para comparecer ante la nación con un compromiso de leyes reformadoras, bien estudiadas y con fines de progresos sociales, de estímulos económicos y de rectificaciones administrativas; algo formal que trascienda a conocimientos técnicos, a meditación detenida y a intención patriótica, y se aparte por completo de ese engaño tan frecuentemente reiterado en Política, en que se ofrece a la masa algo halagador, tanto más cuanto más demagógico sea, sin más fines que la conquista de la popularidad presente aunque se sepa que a la postre será la ruina del propio pueblo así burlado con sus gustos.

Un caso de esta verdad tenemos a la mano: un «Manifiesto al país» nada menos que del Comité del 75%, en que se da la voz de alarma por la invasión hebrea. Y ese fantástico Comité que ha lanzado al hambre, por su irresponsabilidad, no ya a los españoles, sino a sus hijos y a sus mujeres cubanos, en tal manifiesto hace un canto ¡a la raza hispana! Y llama a los españoles, diciendo que espera «hallar en la Colonia Española de Cuba el mismo espíritu fraternal que inspiró a Unamuno». (?)

O sea, que a los pocos meses de sitiar por hambre a los mismos españoles que Cuba atrajo a su seno, les pide auxilio frente al peligro que teme, en nombre de la fraternidad. Sin perjuicio de insistir en rechazar del trabajo, y por ende de la vida, a quienes cometieron el enorme pecado de creer en esa fraternidad.

Y no se puede seguir haciendo una política huera y falsa. Hay que construir una gran verdad, bien orientada y llenarse de coraje para su realización: no otra cosa es un programa político.

Y tras eso se irá el pueblo, con eso se nutrirán los partidos, y bajo esas banderas se instalará un poder fuerte en la República nueva que puede salir de la Constituyente, Liberal, Demócrata y Progresista.

JOAQUIN ARISTIGUETA

Varios aspectos del ideario del ABC

(Fragmentos extractados de la conferencia pronunciada anoche por el doctor Francisco Ichaso en el Club Atenas)

Fué un acto brillante de cultura el que se ofreció anoche en el Club Atenas, con motivo de la conferencia del doctor Francisco Ichaso, en representación del ABC.

Esta disertación corresponde al ciclo de conferencias de orientación ciudadana que desde el trece de febrero se vienen ofreciendo en la referida sociedad por representaciones de los partidos políticos y sobre problemas inmigratorios, económicos, del trabajo, la educación pública y la discriminación racial en todas sus manifestaciones.

Anoche colmó los salones del Club Atenas extraordinaria concurrencia, ávida de escuchar la culta palabra del joven conferenciante. No fué, ciertamente, defraudado el interés público, y en prueba de ello el distinguido intelectual escuchó ovaciones que expresaban la profunda simpatía intelectual de quienes le escuchaban y el goce de un auditorio halagado de oir a uno de los más fáciles expositores vernáculos.

Ocuparon la presidencia del acto los señores: Ing. Benjamín Muñoz Ginarte, doctor Miguel Angel Céspedes, Subsecretario de Justicia; doctor Joaquín Martínez Sáenz, doctor Angel Suárez Rocabruna, doctor Juan Jerez Villarreal, doctor Emeterio Santovenia, doctor Francisco Ichaso, doctor Luis Baralt, doctor Martín Iglesias, representante a la Cámara; doctor Carlos Morán, doctor Oscar G. Edreira, doctor Joaquín Diago, señor Nicolás Guillén, doctor Fernández de Castro, Coralia Céspedes, señora de Céspedes, señora Zoila Gálvez, Caridad Ramírez, Félix Ayón Soler, doctor Rafael Mora Adelit, doctor Blanco.

Representaciones de sociedades: Sociedad Adelante, doctor Pinto; Sociedad Biológica, doctor Eusebio Hernández; Sociedad Dominga Maceo, Guillermo Puig; Sociedad Autores y Escritores, Bienvenido Espinosa.

Representaciones de partidos: doctor Claudio Miranda del Pozo, por el Partido Socialista Independiente; Humberto Rodríguez Maribona, por el Partido Nacionalista; Félix Ayón, por el Partido Liberal; Santos Cumbao, por Defensa Obrera.

El ABC, aunque fué en su etapa inicial un movimiento secreto y conspirativo, tuvo desde el momento mismo en que se fundó evidentes proyecciones políticas. No se constituyó con el solo objeto de derrocar la dictadura que padecía el país, sino con el propósito de «remover las causas que la habían determinado y mantener efectivamente organizada a la opinión sana del país en una fuerza permanente para la realización y defensa de los intereses nacionales».

El ABC es un movimiento con sentido histórico. Conecta el empeño republicano con el empeño independentista y prosigue el movimiento de libertad y de justicia de los fundadores de la patria, complementándolo por el lado de lo social y lo económico.

Es, además, un movimiento revolucionario, no restaurador. Su finalidad es la «renovación integral de la vida pública cubana», y la superación del demoliberalismo tradicional bajo cuyo signo se constituyó la República, incorporando a él la Justicia Social y estudiando la evolución de nuestro pueblo a la luz de la economía y de los hechos sociales.

El ABC sintetiza su doctrina en los siguientes lemas: Hombres Nuevos, Ideas Nuevas, Reconquista de la Tierra, Libertad Política, Justicia Social.

Hombres Nuevos responde a la necesidad de inspirar confianza a un pueblo decepcionado por las prácticas al uso. La frase no tiene un sentido literalmente cronológico. No se trata de hombres nuevos en edad, sino hombres de espíritu nuevo, de intención renovadora, de coraje revolucionario, cualquiera que sea su edad. Hombres que no hayan intervenido en la política tradicionalista o que habiendo intervenido en ella hayan pasado por sus impurezas sin macularse.

El ABC es una organización revolucionaria, pero con un sentido muy estricto de su responsabilidad. Creo que la revolución tiene un fondo ético, al cual no puede sustraerse. No cree que el simple adecentamiento de las costumbres públicas baste para satisfacer las ansias de nuestro pueblo; pero entiende que ese adecentamiento es previo e indispensable a todo otro propósito. Por eso postula programáticamente la constitución de Tribunales de Responsabilidad Política y de Tribunales de Cuentas, mediante los cuales se haga efectivo el propósito de sanear las costumbres públicas, moralizar la administración e impedir el peculado en todas sus formas.

Por Ideas Nuevas no debe entenderse un esnobismo frívolo y estéril. Ideas Nuevas no significa ni experiencias peligrosas ni ensayos temerarios ni doctrinas importadas y adaptadas con violencia al país. El ABC no tiene ninguna fe en las revoluciones transplantadas. Se atiene en esto al «dictum» de Martí: «injértese en nuestras Repúblicas el mundo; pero el tronco ha de ser de nuestras Repúblicas». Los problemas de Cuba han de resolverse en Cuba, desde la realidad cubana y dentro de las posibilidades cubanas. De las culturas extranjeras podemos tomar lo necesario o conveniente para formar nuestra propia cultura; pero en todo caso el afán creador debe prevalecer sobre la tendencia mimética del espíritu humano.

Por Reconquista de la Tierra el ABC entiende la recuperación plena de la riqueza cubana. Propugnamos una vasta reforma agraria, que ha de tener como base el reparto de tierras a los campesinos; pero este reparto no puede hacerse a tontas y a locas. Hay que crear antes los Organos de Reconquista y Parcelación de la Tierra Cubana y Diversificación de la Producción. Y hay, sobre todo, que conectar la política agraria con una inteligente política comercial, que nos permita la captación de mercados extranjeros para nuestros productos, toda vez que nuestro mercado interior no es suficiente por la escasez de nuestra población y por nuestro bajo nivel adquisitivo. Es también paso indispensable para una política agraria eficaz la constitución de un Banco de Refacción Agrícola, que libre al colono, al aparcero, al sitiero de las garras del actual refaccionista privado, que lo explota miserablemente con contratos de usura.

No debemos olvidar nuestra condición isleña, que nos impone, como ya señalaba hace siglo y medio un gran cubano, Arango y Parreño, el deber de ser traficantes, para buscar la solución de nuestros problemas tanto en la tierra como en el mar.

El ABC recomienda medidas que propendan a la desaparición gradual de los latifundios, tales como el impuesto progresivo sobre la tierra, la urbanización y municipalización de los bateyes de los ingenios, la reglamentación estricta de los subpuertos, el fomento de la pequeña propiedad rural mediante una política de colonización interior, la limitación en cuanto a la adquisición de tierras por compañías anónimas y la nacionalización de las mismas, la creación del «Homestead» o patrimonio familiar inembargable, la formación de cooperativas de producción, el rescate de la propiedad minera concedida y no explotada, etc.

Por Libertad Política y Justicia Social entiende el ABC la necesidad de conciliar el sentido innato de libertad que tiene nuestro pueblo y al cual nunca renunciaría, con el imperativo de ajustar la economía de la nación, de suerte que la riqueza esté mejor distribuída y se garantice un mínimum de seguridad y de bienestar al hombre de trabajo.

El ABC postula una democracia que, superando las viejas consignas del demoliberalismo («dejar hacer, dejar pasar») se adentre en lo social y vaya hasta las raíces mismas de lo económico para resolver con eficacia y con justicia los problemas nacionales. Venimos a dar un sentido positivo a los derechos del hombre y del ciudadano, formulando en primer término el derecho inalienable del hombre a vivir decorosamente con el producto de su trabajo.

El ABC respeta la propiedad privada, pero la considera función social e impone al Estado el deber de intervenir cuando la propiedad sea ejercida en perjuicio de la comunidad, antisocialmente. Estamos contra la hipertrofia de los poderes económicos, contra los excesos de los «trusts», de los latifundistas, de la alta banca expoliadora, de toda forma de capital que no sea capital de cooperación, sino capital de explotación. Como Roosevelt «no estamos aquí para dar más a los que tienen mucho, sino para dar algo a los que no tienen nada».

Está el ABC contra toda política de discriminación por motivo de raza. Desde el momento en que el hecho inicial de nuestros movimientos separatistas fué la abolición de la esclavitud, que no sólo liberó al negro, sino que lo invitó a luchar al lado del blanco para remover una esclavitud común, que sólo tenía diferencias de grado, todo intento, declarado o encubierto, de establecer distingos de raza entre nosotros es criminal. Nos pronunciamos contra el racismo del blanco, que pretende acorralar al negro, cerrarle posibilidades de defensa y progreso y crear en él un tipo de ciudadano «capitidiminuído» y también contra el racismo del negro que pretende tener derechos por su sola condición de hombre de color y plantea su problema en términos de antagonismo con el blanco. Hay que ir a la armonía sincera y eficaz de ambas razas, pues Cuba tiene que salvarse con el esfuerzo de todos los cubanos, sin distinción de pigmento o de sangre. La Constitución y las leyes de la República han de franquear al ciudadano de color el acceso a todas las posibilidades de trabajo, a todas las fuentes de riqueza del país. Cuando esto sea una realidad —y a ello aspira el ABC— no tendrá razón de ser cierta política demagógica y de zalema, que no resuelve el problema del negro y, en cambio, lastima gratuitamente su dignidad, que no es inferior a la del blanco.

Finalmente, en materia de inmigración el ABC es partidario de una legislación protectora del nativo en cuanto al derecho al trabajo, pero no está de acuerdo con la forma exacerbada y a todas luces injusta y antihumana con que se practicó esa forma de nacionalismo durante la etapa más exaltada de la revolución. El ABC cree que hay que proteger al nativo, pero entiende por tal al extranjero que tiene familia cubana, pues no hay derecho a que a esposas, a hijos, a nietos cubanos por nacimiento se les haga emigrar del país, por el hecho de que su manutención dependa de un cabeza de familia extranjero.

Para cuando varíen las circunstancias del mundo y Cuba se halle en condiciones de acrecentar su población, recomendamos una inmigración que tenga un nivel de vida por lo menos igual al de nuestro pueblo y que se funda con facilidad a él. Aunque por el momento no estemos en condiciones de abrirnos al extranjero que quiera acogerse a nuestra hospitalidad, Cuba no debe renunciar para siempre a ese anhelo cósmico, propio de los pueblos fuertes y que los mueve a admitir en su suelo a hombres de otras razas y de otros países y a fundirlos en el crisol de la nacionalidad.

El ABC tiene en los actuales momentos por lema preferido: «A la democracia por la Constituyente». Todos los cubanos, cualquiera que sea el partido en que militen, están obligados a cooperar a que este ideal ciudadano se realice. La conciencia renovadora de la nación se abrirá paso cuando llevemos al convencimiento de todos los cubanos esta verdad: los anhelos de una Cuba mejor no entrañan peligro de ninguna clase para la nacionalidad ni implican desasosiego estéril ni perturbación innecesaria. Todo lo contrario: significan garantías plenas e iguales para todos los hombres que quieran trabajar de buena fe por el engrandecimiento de la patria.

JUVENTUD, divino tesoro...

¿QUE ES LO QUE HACE PERDERTE?

He aquí lo que al respecto contestan sabios alemanes:

«Desde que la humanidad existe no se ha dado punto de reposo es, forzándose por evitar lo al parecer inevitable: la pérdida del vigor en el hombre.

Las enfermedades, los excesos o los años, al debilitar las glándulas sexuales dan paso a la decrepitud que convierte poco a poco al individuo en un ser físicamente arruinado».

En tal sentido, la ciencia moderna pensó que en las glándulas de animales jóvenes estaba el principio del vigor sexual, y persistiendo en este fundamento dió a la humanidad necesitada el preparado Virilvitam.

Las tabletas Virilvitam son, pues, el resultado de una investigación noble, científica y tenaz por la que se devuelve al individuo prematuramente agotado las hormonas necesarias, volviéndole a su capacidad mental y sexual.

Acerca de tema tan interesante se ha editado un ameno folleto que se suministra absolutamente GRATIS bajo sobre cerrado, solicitándolo a Representante del Dr. Weiss, Apartado 117, Habana. VIRILVITAM se encuentra en todas las Droguerías y Farmacias del mundo.

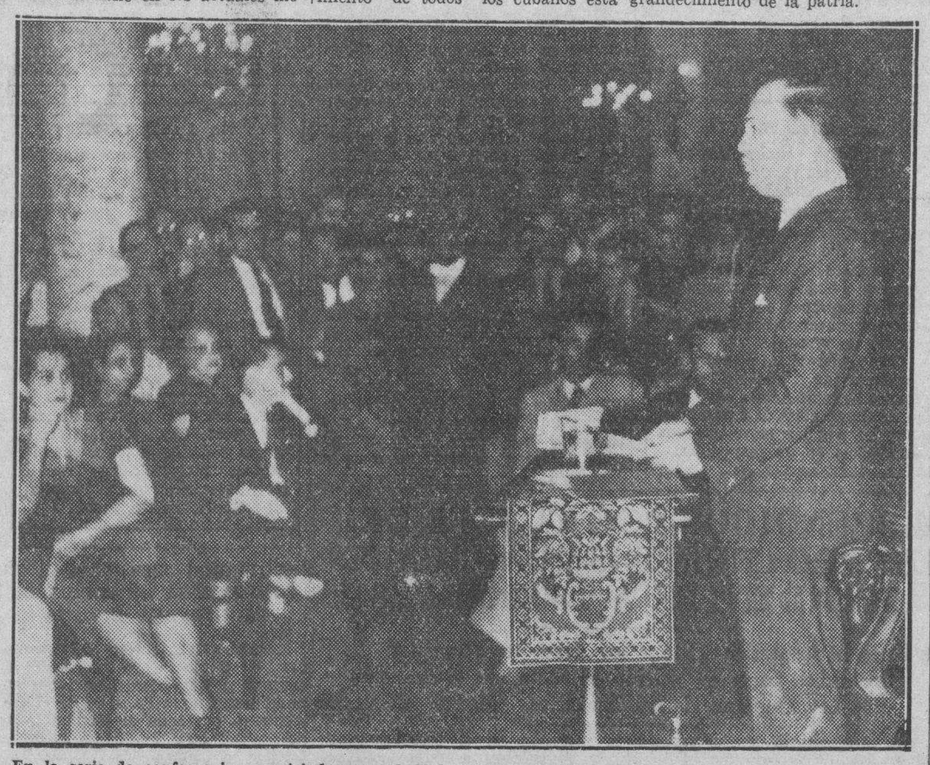

En la serie de conferencias auspiciadas por el Club Atenas, disertó anoche el doctor Francisco Ichaso, nuestro estimado y valioso compañero del DIARIO, ostentando la representación del partido político ABC. Ha sido la suya una de las conferencias que más profundamente han impresionado al culto y numeroso público interesado en estas divulgaciones. Aquí recogemos este aspecto gráfico de la conferencia de anoche, y en esta misma página ofrecemos algunos fragmentos del discurso.

VOTADO UN CREDITO ADICIONAL DE DIEZ MIL PESOS PARA LA ESCUELA NORMAL DE ORIENTE

Convocan a sesión extraordinaria esta tarde para tratar la ley sobre la inscripción de los hijos naturales. La Comisión de Actas conocerá del pleito por un puesto

LUCHAN POR LA VACANTE DEL SR. MARTINEZ MENDEZ FALLECIDO, LOS SEÑORES MENDIETA Y F. LEDON

La Cámara de Representantes aprobó anoche, en sesión extraordinaria, el proyecto de ley que autoriza la apropiación de un crédito de cien mil pesos para construir el edificio de la Escuela Normal de la Habana.

Asimismo fué aprobado un crédito edicional —a petición del doctor Bravo Acosta— para realizar obras de reconstrucción en la Normal de Santiago de Cuba.

Este crédito es de diez mil pesos.

El otro proyecto, relativo al reconocimiento de los hijos naturales, no pudo prosperar por haberse roto el quorum.

La sesión

A las seis de la tarde se inició la sesión extraordinaria con la siguiente orden del día:

—Proyecto apropiando un crédito de cien mil pesos para construir el edificio de la Escuela Normal de la Habana.

—Proyecto relativo al reconocimiento y derechos de inscripción de los hijos naturales.

Al principio de la asamblea hubo un pase de lista al que respondieron 82 representantes.

Se da cuenta con una solicitud del señor Garriga para que se altere la orden del día y se proceda a tratar en primer término el crédito para la Escuela Normal de la Habana.

Por votación nominal aprueban la solicitud 86 congresistas y un voto en contra.

Usan la palabra entonces, a favor de la construcción del edificio para la Normal de la Habana los señores Mendieta, Bravo Acosta, Antonio Martínez Fraga y Marino López Blanco.

Todos convienen en la necesidad de esa construcción por ser urgente que dicho organismo educacional abandone el local que provisionalmente ocupa y del que ha sido desahuciado.

Raúl de Cárdenas habla en beneficio del proyecto, pero observa que si el Estado no puede abonar los alquileres del local que la Escuela ocupa, mal puede disponer de cien mil pesos para donarle un edificio propio.

El señor Cárdenas se extiende sobre la crisis económica que atraviesa el Estado, la cual califica de grave y agrega que éste, para satisfacer atenciones perentorias depende de la llegada de un barco petrolero.

El señor Luaces manifiesta que el Gobierno está obligado a sufragar esos gastos del mismo modo que tiene medios para afrontar otros.

López Blanco riposta y dice que siendo urgente el traslado de la Escuela Normal de la Habana y su instalación en un edificio adecuado, el Estado se las agenciará en forma de apropiar el crédito solicitado, para tal fin. El doctor López Blanco hizo un elogio de la labor administrativa del Presidente Laredo Bru y de su propósito de servir los intereses nacionales.

El señor Garriga se refiere después a la situación de la Escuela Normal de la Habana y asegura que ella es insoportable a todas luces.

Añade que ese instituto cuenta con dos mil alumnos, que se hacinan en las aulas porque no caben en ellas materialmente, habiéndose resuelto, para que todos concurran a clase, establecer dos turnos.

Se contrae a las condiciones de inseguridad del edificio actual de la Escuela y afirma que apoya la aprobación del crédito porque es un caso de conciencia para un ciudadano y para un legislador.

Finalmente pide a la Cámara la aprobación del proyecto.

Puesta a votación la totalidad del proyecto, se aprueba.

Usa en seguida de la palabra el doctor Bravo Acosta, en defensa de las enmiendas que ha presentado al proyecto.

Una de las mismas establece que se votará un crédito adicional de diez mil pesos para atender la reedificación de la Escuela Normal de Santiago de Cuba, cuyo edificio se halla resentido desde el terremoto de 1932.

Se da cuenta con otras enmiendas.

Una de García Ramos en favor de la Normal de Santa Clara; otra de Pardo Jiménez, para la de Camagüey, otra de Olivella para la Normal de Matanzas, etc.

Martínez Fraga acepta las enmiendas pero suplica a sus autores las retiren provisionalmente a fin de facilitarle el camino al proyecto sobre la Escuela de la Habana y añade que pudiera convocarse a una sesión extraordinaria en la cual se resolverían dichas enmiendas con tratamiento de leyes.

Hay un movido y largo debate en el que intervienen los señores Garriga, Frayle, Quintana, Luaces, Márquez Sterling, López Blanco, Anselmo Alliegro, Suárez Rivas y otros.

Se acuerda incluir en el proyecto, como enmienda, la del señor Bravo Acosta, votándose un crédito adicional de diez mil pesos con destino a sufragar obras de reconstrucción en el edificio de la Normal de Santiago de Cuba.

Seguidamente se aprueba el resto del articulado de la ley, que es remitida al Senado.

La ley de los hijos naturales

Luego se pone a debate el proyecto de ley relativo al reconocimiento de derechos e inscripción de los hijos naturales.

Gustavo Gutiérrez habla entonces y dice que en vista de la importancia del asunto y de que la Cámara se encuentra seguramente fatigada, suplica sea suspendido el debate para el martes (hoy) a las cinco de la tarde.

Radio Cremata le apoya y Cañas Milanés propone la suspensión por quince días.

Se produce un ligero debate, que aprovecha el señor Alliegro para pedir la comprobación del quorum.

Se pasa lista y responden 54 representantes.

Cae la sesión.

Sesión extraordinaria esta tarde

La Cámara ha sido convocada para esta tarde a las cinco al objeto de continuar tratando el proyecto de ley sobre inscripción y reconocimiento de derechos de los hijos naturales.

Controversia por un acta

El doctor Gabriel Landa, presidente de la Comisión de Actas, ha convocado a los miembros de la misma para conocer la impugnación presentada por el señor Manuel Fernández León, contra la proclamación del señor Francisco Mendieta Echevarría para ocupar la vacante producida en la Cámara como congresista, por el señor M. Martínez Méndez, ya fallecido.

El señor Mendieta aspira a la curul vacante y asimismo el señor Fernández León.

Ley sovietizante

A la Cámara ha sido presentado un proyecto de ley que según un congresista resulta sovietizante por cuanto que establece la reorganización de la Comisión de Transportes dando representación en la misma a representantes de obreros y empresas de transportes.

El propio congresista asegura que tal reorganización, por otra parte supone un gasto de nómina para el Estado de más de $250,000.00, desembilsando actualmente por dicho concepto setenta mil pesos al año.

Movimiento político

En la organización de la fiesta nacionalista ofrecida al coronel Fulgencio Batista en la ciudad de Camagüey el día 24 de febrero, tomaron parte activa, de manera sobresaliente, la doctora Isabel Garcerán, Herminia Rodríguez, Miguel Morales y doctor Martín J. Pino, actuando cada uno de ellos en sus respectivos términos municipales con acierto y eficacia. Los representativos punistas realizaron unal abor política brillante que culminó con el grandioso éxito obtenido por el Partido Unión Nacionalista en la conmemoración del «Grito de Baire».

AL EJECUTIVO MUNICIPAL DE LA HABANA DEL PRC

Por este medio cito a todos los miembros del Ejecutivo Municipal del Partido Revolucionario Cuba (auténticos) de la Habana, a la Junta Extraordinaria que tendrá lugar hoy, martes, día 28 del actual, a las nueve de la noche en el local social de Consulado 208 (altos.)

Se ruega a todos la más puntual asistencia, toda vez que en dicha reunión han de tratarse asuntos de verdadero interés para el PRC en la municipalidad habanera.

(VEASE PALACIO EN LA PAGINA DOCE)

REPOSE... ENCIENDA UN "CAMEL"

LOS TABACOS MAS COSTOSOS DEL "CAMEL" CALMAN LOS NERVIOS

DESDE el piso 101 del edificio más alto del mundo, Sidney Evert se asoma al abismo; a 1100 pies de distancia está la calle; entre él y la muerte sólo hay un frágil andamio improvisado. Su trabajo es reparar las ventanas de la torre del edificio Empire State de Nueva York. Oigamos lo que dice Evert: "Una persona con nervios alterados no duraría mucho en mi colocación. Yo alivio la tensión de mis nervios siempre que puedo. Reposo, y enciendo un 'Camel.' Los 'Camel' calman los nervios." Los fumadores que se dedican a profesiones o deportes que afectan los nervios, prefieren el "Camel" para aliviar la tensión. Saben que es conveniente rebajar la tensión nerviosa. Reposan . . . y encienden un "Camel."

ATRAPADO EN UN INCENDIO VORAZ EN ALTA MAR. Oigan el relato valeroso del Capitán Hans Milton: "A bordo del velero *Pioneer*, incendiado a 400 millas de Halifax, teníamos un poco de agua y algunos cigarrillos 'Camel.' Esos 'Camel' nos ayudaron mucho ante el peligro. Mi regla es suspender el trabajo y encender un 'Camel' cada vez que siento los nervios en tensión."

"LA DIRECCION del hogar requiere todo el tiempo que se tenga disponible — dice la señora de Frank E. Smith. La limpieza de la casa, las reuniones sociales, las comidas, me fatigarían y me envejecerían si no tomara las debidas precauciones. Tan pronto siento los nervios alterados y en tensión, hago una pausa y enciendo un 'Camel.' Los 'Camel' *calman* los nervios de verdad."

ESTE PERRO DE OJEO GORDON es un ejemplar elegantísimo y de formidable musculatura. Verlo en acción es emocionante. Y observar cómo hace una pausa después de sentirse fatigado, constituye una lección valiosa. El perro se detiene . . . *descansa* sus nervios. Tiene un sistema igual al nuestro, pero responde al instinto del reposo. A veces, los hombres no hacemos eso con tanta cautela. Quizás el lector ha trabajado hora tras hora en una labor . . . olvidando la tensión nerviosa. Pruebe a reposar los nervios. Haga una pausa... encienda un "CAMEL." Los "Camel" están elaborados con una mezcla sin igual de los tabacos mejores y MAS COSTOSOS, DE TURQUIA Y NORTEAMERICANOS.

TABACOS MAS COSTOSOS

Fume Ud. 6 paquetes de cigarrillos "Camel" y sabrá por qué es el cigarrillo que más se vende en el mundo

PRECIO 20 POR 25c

DISTRIBUIDORES:

ROBERTS AND COMPANY, HABANA

Copyright, 1939, R. J. Reynolds Tobacco Company, Winston-Salem, Carolina del Norte

M.E.C.D. 2016

OMENZARAN MAÑANA EN LA ALCALDIA LAS JUNTAS GREMIALES PARA EL REPARTO DE LAS CUOTAS

TUADOS LOS FONDOS DE ADELANTO, HOY COBRAN SUS HABERES LOS EMPLEADOS PUBLICOS

AMBIEN RECIBIRAN HOY SUS CHEQUES LOS VETERANOS EN LAS OFICINAS DEL CONSEJO

funcionario de la Hacienda en comisión de estudio a Norteamérica. Reposición declarada lesiva al Estado. Una circular sobre la creación del Registro de Esponjas

sadas en el día de ayer todas rdenes de adelanto, por dispo- del secretario de Hacienda, doc O. García Montes, hoy se abri- los pagos del personal en to- las dependencias del Estado. bien se ha habilitado la situa- de fondos para comenzar el pa- de las pensiones de los Vetera- que como los empleados, perci- sus cheques del mes de febre- las taquillas habilitadas en las nas del consejo Nacional.

comisión a los Estados Unidos

Decreto Presidencial ha sido nado el doctor José A. Rodrí- Dod, funcionario de la Tesore- General de la República, para ar estudios en los Estados Uni- de América, sobre el canje de da deteriorada y sistemas es- cidos para el mejor desenvolvi- to de ese Departamento en la taría del Tesoro de Washing-

los primeros días de este mes marzo embarcará rumbo a los dos Unidos el doctor Rodríguez siendo sustituído en su cargo Tesorería por el señor Celes- Gaunard Bacot, inspector ex- de monedas, con muchos años robada eficiencia.

Contribuyente emplazado

administrador del Distrito Fis- de Pinar del Río ha dado cuen- la Secretaría de Hacienda de dispuesto emplazar a la contri- nte señora Gertrudis Espelius, que en el término de 30 días faga en aquella Administración pesos que adeuda por el im- to del 2 por ciento que grava intereses o réditos del derecho del censo de 130.000 pesos, al r ciento anual, que reconoce la rústica «Arroyo Verraco», en término municipal de Consola- del Sur.

usufructos del derecho real de censo los adquirió dicha señora escritura otorgada ante el no- doctor Becci, sin que haya abonado en el Distrito Fiscal respectivo el importe del impuesto que se le reclama.

Las recaudaciones

El día 25 de febrero el Estado recaudó por todos conceptos, $436,060.34 En lo que va de año el Estado ha recaudado $11.678,241.52.

Decreto de lesividad

Por Decreto Presidencial a propuesta del secretario de Hacienda, ha sido declarada la lesividad contra la reposición ordenada por la Comisión del Servicio Civil del señor Oscar Ramiro de la Torre, ex jefe del Negociado de Zonas Fiscales de la Dirección General de Rentas e Impuestos, cuyos servicios fueron dados por terminados mediante Decreto del Presidente, fechado el 6 de septiembre de 1938.

Circular a las Aduanas

En el día de ayer se ha cursado a las Aduanas, una circular transcribiendo el Decreto Presidencial número 343, publicado en la Gaceta del día 17 de febrero, creando en la Secretaría de Comercio el «Registro de Compradores de Esponjas de la República», con los requisitos que deben cubrirse por los que se dedican a esa industria y condiciones y modelos necesarios para las exportaciones.

Permiso para una rifa

El Comité Benéfico de Puerto Padre ha presentado una solicitud al Ejecutivo, interesando autorización para una rifa de un aparato de radio. Con el producto de la misma es el propósito del referido Comité socorrer a los pobres de aquel término.

Reclama haberes

La señora Regina Rivera ha presentado al secretario de Hacienda un escrito reclamando los dos meses que concede la ley a los empleados fallecidos, ya que ella se encuentra en condición de viuda del empleado fallecido señor Santiago Escoto Milián.

GIRALT

PRESENTAN

Los Nuevos

Refrigeradores Eléctricos

Universal COOLER

(HYDRO COLD)

Un producto de la

UNIVERSAL COOLER CORP.

DE DETROIT, MICH.

La Refrigeración eléctrica ha venido siendo considerada un artículo de lujo, debido a que su costo ha estado sólo al alcance de los menos. Ahora Universal Cooler ofrece al hogar moderno esa indispensable salvaguardia de la salud, a precios que TODOS pueden pagar.

HYDRO COLD — PRODUCT OF UNIVERSAL COOLER CORP.

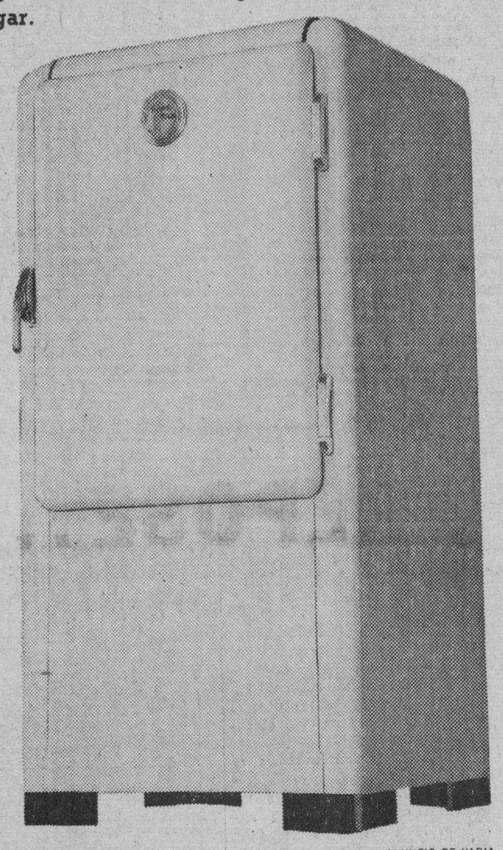

UNIVERSAL COOLER CORPORATION

es una de las tres más antiguas y grandes organizaciones del mundo dedicadas a la Refrigeración Eléctrica en todas sus fases. Por más de 16 años ha especializado en esa **sola** industria. Durante ese tiempo, cientos de miles de unidades de refrigeración — doméstica o comercial — fabricadas por Universal Cooler, han sido instaladas en el mundo. Y ese enorme desarrollo — esa extraordinaria experiencia — es lo que ha hecho posible alcanzar las sobresalientes cualidades que caracterizan su actual producto:

Un funcionamiento cronométrico
Un costo de mantenimiento increíblemente bajo
Una calidad realmente insuperable, y
Un producto tan bueno como el mejor a un precio por debajo del más económico.

Modelo	**X 338 - 3.3**	**p. c. . . .**	**$135.00**
"	**X 438 - 4.2**	**" . . .**	**145.00**
"	**CL 408 - 4.01**	**" . . .**	**165.00**
"	**CL 528 - 5.17**	**" . . .**	**185.00**
"	**CL 628 - 6.23**	**" . . .**	**195.00**

ANUNCIO DE VADIA

GIRALT

O'Reilly 457 - Tel. M-9944 • San Rafael 155 - Tel. A-6511

Proyéctase ofrecer un homenaje que tenga carácter nacional al Director de DIARIO DE LA MARINA

mamos de nuestro fraterno cole- «Avance» el siguiente trabajo, en al se recoge con entusiasmo la del periodista señor Eutiquio onés, de rendir al director del RIO un homenaje en el que par- n todas las clases sociales de

señor Eutiquio Aragonés, desde agüey, y en las columnas de nce» del pasado sábado, lanza ea a los españoles de Cuba de er un homenaje al doctor José Rivero, «por su gallardía moral, mpetencia, su desinterés, y su ción en la defensa del Movi- o Nacionalista». Aunque no so- españoles, coincidimos en todas partes con la idea lanzada por eñor Aragonés en su brillante ajo, porque entendemos que los nos no «comunoides» le debemos ese aspecto, tanto o más que los ñoles de Cuba, ya que las cam- s del doctor Rivero han sido un ón infranqueable a todo lo que podido significar un ataque a tras instituciones o una amena- al bienestar de nuestro pueblo, y o miembros que somos de la «Fe- ción Nacional de Organizaciones eras de Empresas Periodísticas y Anexos», que ha acordado ya, con tivo de su vigésimo aniversario al le de la dirección del DIARIO DE MARINA, ofrecerle un homenaje octor Rivero, queremos hablar so- tan interesante asunto, sugirien- a la vez que dado el carácter de ional que ha de tener el mencio- o homenaje, no sea sólo la obra españoles o cubanos, sino la de s los admiradores que en Cuba e el autor de **«Impresiones»**.

* * *

n homenaje a Pepín, por cual- r motivo estará siempre justifi- o. Los que como el Director del RIO DE LA MARINA han sa- o ocupar un puesto en la avan- a, cuando de defender los legí- s intereses del pueblo se trataba, ecen, no un homenaje, sino la na gratitud de las personas sen- s y de todos los que saben aqui- r el valor y la inteligencia de un bre puestos al servicio de una sa.

* * *

orque el doctor Rivero, sin hacer de de ninguna clase, sino como en cumple a satisfacción un deber, demostrado una entereza tal y un raro civismo que lo han colocado te a las iras histéricas del popu- o inconsciente, que le teme y por le ataca... Y situaciones como s ya se sabe que no las confron- porque las rehuyen, los pusilá- es y los egoístas.

* * *

epín, por esa causa, ha demos- do que su valentía—no bravuco- ía—no es el fatuo alarde del que a hace; sino el valor sereno de en sabe arrostrar las consecuen- s que de sus determinaciones anan.

* * *

l pueblo cubano ha padecido mpre líderes ocasionales que han endido sus intereses porque eso servía de escabel para escalar siciones en las que se han enri- ecido, para luego olvidarlo. Líderes e se han aprovechado de todas las entajas que esa condición les ha ado para resolver sus problemas ersonales.

* * *

epín Rivero es la antítesis de todo o. Bien sabe que el pueblo soporta explotación y el engaño con tal de e se le halague. No ignora, porque sobran capacidad y talento, que diera ser un **endiosado** de la situa- n si, claudicando de sus convic- nes, se hubiera incorporado al ca- o de la Revolución triunfante, a la e él también ayudó, quizás de ma- era más efectiva que muchos de sus s significados apóstoles.

Su grandeza moral radica en que ha preferido soportar la calumnia y exponerse al ataque personal por oponerse a todo lo que signifique el desmoronamiento de nuestras instituciones, cuando con haberse mantenido al margen de sus campañas o inhibiéndose como tantos otros de cuestiones en las que sólo sus convicciones le obligaban a terciar, sería hoy un ciudadano con méritos suficientes para ser admirado por todos. Y cuando decimos todos, incluímos a sus detractores actuales.

* * *

Pero Pepín tiene el grave e incorregible defecto de su ruda franqueza o la gran virtud de su sinceridad y no podía, por tanto, adoptar una posición cómoda y que conviniera a sus intereses; y sin medir las consecuencias, cuando eso constituía una temeridad, le salió al paso a los **comunoides** cubanos y él solo, desde las columnas del DIARIO, les ha dado batalla, combatiéndolos con decisión y poniendo de manifiesto un día y otro sus lacras, sus mentiras, sus crímenes...

* * *

Por lo que se ve, no ha sido muy calculador el cáustico autor de **«Impresiones»**. Otro, hubiera hecho su composición de lugares y sacado en consecuencia que el decir siempre la verdad produce más disgustos que satisfacciones. Ser verídico siempre equivale a conquistarse un enemigo a cada paso. Cuando la verdad puede doler, lo prudente es no decirla... Esa **imprudencia** de Pepín es la causa única de la enemistad que le tienen sus **adoloridos** detractores.

* * *

Por todo eso, el doctor Rivero se tiene bien ganado un homenaje, que no puede ser el de una clase ni el de una sola tendencia, como no puede ser tampoco el de españoles o el de cubanos solos. El homenaje al Director del DIARIO DE LA MARINA debe ser la obra de todas las clases sociales, de todos los credos políticos, excluyendo a los comunistas y a los **comunoides** desde luego, y de todas las personas sensatas y de buena voluntad que, al margen de todo partidarismo, ansían para la patria una era de paz, de tranquilidad y de bienestar, que permita a los ciudadanos el sosegado reposo que tanta falta les hace para dedicarse, libres de todo peligro y de todo perjuicio, a sus labores reconstructivas.

Venga, pues, en buena hora ese merecido homenaje, que será magno y grandioso. Tan grande, quizás, como grande es la admiración que ha sabido conquistar por su desinteresada, cívica y patriótica actuación el doctor José I. Rivero.

CIRILO C. COTAYO y MARIO CISNEROS, miembros de la «Federación Nacional de Organizaciones Obreras de Empresas Periodísticas y sus Anexos».

RECAUDADOS MAS DE $7,000 EN LOS ULTIMOS DIAS POR VENDEDORES EN AMBULANCIA

Comenzó, con gran éxito, la aplicación de la amnistía municipal. Exhibición de ajedrez el sábado próximo por un campeón belga. Remiten a los Fosos dieciocho carretillas de ignorado dueño

El Alcalde de la Habana, doctor Antonio Beruff Mendieta, comenzará a presidir mañana, a las 9 a. m., las Juntas Gremiales para el Reparto de Cuotas Contributivas, que tendrán efecto desde el primero al diez de Marzo, a horas previamente señaladas por Decreto a cada grupo, en los salones de la Cámara Municipal.

Acompañarán al doctor Beruff Mendieta en esa ardua labor, el Contador Municipal, señor Armando Paz Larrabide, los Primero y Segundo Jefes del Departamento de Impuestos, el Secretario de la Administración y otros altos funcionarios.

Este año, como hemos dicho ya reptidas veces, se ha introducido una ventajosa innovación en el sistema de repartos, la que consiste en que podrán asistir a las reuniones tanto los contribuyentes que están al corriente en sus obligaciones con el erario municipal como los morosos que tengan celebrados—y los cumplan—convenios económicos con la Alcaldía.

He aquí la relación de las Juntas que se constituirán mañana:

Mañana

De 8½ a 9: Tiendas Materiales de Edificación.
De 9 a 9½: Fábricas de Sidras.
De 9½ a 10: Tiendas de Peletería.
De 10 a 10½: Almacenes de Sedería y Quincalla.
De 10½ a 11: Confiteros con Tienda.
De 11 a 11½: Tiendas de Relojes.

Tarde

De 1.30 a 2: Tiendas Mixtas.
De 2 a 2.30: Carnicerías.
De 2.30 a 3: Droguerías.
De 3 a 3.30: Almacenes de Víveres con Limitación.
De 3.30 a 4: Almacenes de Muebles.

Más de siete mil pesos por ambulancia

Remitió ayer a la Alcaldía la Policía Nacional, la cantidad de $387.17 depositados por distintos carreros de industrias que realizan ventas en los establecimientos, para responder al pago de la contribución por el concepto de ambulantes.

Hasta el día de hoy ascienden a más de $7.000.00 los cobros efectuados por el impuesto de industrias en ambulancia por mediación de las distintas Estaciones de Policía, que en cumplimiento del auxilio solicitado por el Jefe de Impuestos Municipales vienen actuando contra todos los que se dedican al reparto de mercancías de las industrias en esta capital.

Comenzó la amnistía de recargos municipales

De conformidad con el acuerdo tomado por el Ayuntamiento a virtud del mensaje del Alcalde, han comenzado ayer los cobros de contribuciones atrasadas por todos conceptos en el Municipio de la Habana sin recargos ni penalidades de ninguna clase, a fin de que puedan liquidar, en el término de 30 días que se concede, los contribuyentes morosos sus adeudos sin el gravamen que la ley expresamente fija para los que no abonan sus tributos en los plazos voluntarios.

Esa gracia del Alcalde en beneficio de los contribuyentes, alcanza a todos por igual, hasta las penalidades por Patentes de Alcoholes, y ha sido muy bien acogida por las clases contributivas, acudiendo gran número ante las taquillas recaudadoras a pagar sus recibos sin esos recargos.

Por cierto que dos dificultades aparentes presentadas ayer en las taquillas fueron obviadas en seguida: una, derivada de la creencia de que para acogerse al decreto en cuestión había que pagar, en cada caso, el adeudo completo, lo que no es así, pues se pueden hacer pagos parciales; y otra, de la tardanza del Acueducto de Albear en aplicar dicha resolución, donde después de una consulta del Administrador interino, señor Julián La Villa, se admitieron pagos con los descuentos fijados.

Visita de alumnas de la Escuela Vocacional

Acompañadas de sus profesoras, señoritas Josefina Feliz, Xiomara Molina e Hilda Acosta, visitaron en la mañana de ayer el Palacio Municipal, las alumnas correspondientes a las tres aulas de tercer grado de la Escuela Municipal Vocacional de niñas «Alfredo M. Aguayo».

A las niñas les fué mostrado todo el edificio, para que tomaran nota de los detalles más sobresalientes a fin de luego confeccionar un tema.

Llega hoy a la Habana un campeón belga

Hoy, martes, llegará a la Habana, procedente de los Estados Unidos, el señor George Koltanowski, campeón belga de ajedrez, y mundial de simultáneas a la ciega, quien ha sido invitado por la Federación Cubana de Ajedrez para ofrecer varios matches en esta capital.

El señor Alcalde auspiciará una exhibición que tendrá efecto el próximo sábado en el Palacio Municipal, teniendo el señor Koltanowski como opositores a diez de los más destacados aficionados cubanos en una sesión de las simultáneas de su especialidad.

Recurso contra un pago

Celestino Veiga Fernández, propietario y vecino de Marqués de la Torre 123 ha presentado ante la Alcaldía un recurso de reforma contra la disposición de dicha autoridad obligando a los propietarios de fincas urbanas a pagar la cantidad de un peso quince centavos como importe del costo de la nueva numeración de sus casas.

Alega el recurrente que dicha disposición contraviene lo dispuesto por el artículo 126, inciso 23, de la Ley Orgánica de los Municipios, el cual consigna claramente que los Ayuntamientos son los obligados a costear la numeración de casas y rotulación de calles.

Venta de un terreno

Conoció la Junta de Amillaramiento de una trasmisión de dominio ocurrida ante el notario doctor Díaz Soto, y por la cual Benjamín García Flores, traspasó por permuta a Rogelio Barroso Godínez, el solar urbanizado sito en Omoa 263, Jesús del Monte, con una superficie de 1,774 metros cuadrados y con un valor de once mil pesos.

Se ha tomado buena nota de ello.

Remitidas a los Fosos 18 carretillas

El Capitán de la Novena Estación de Policía ha comunicado a la Alcaldía haber ingresado en los Fosos Municipales 18 carretillas de mano, de las que usan los menores para transportar mercancías en los mercados libres, las cuales, dice, fueron abandonadas en la vía pública, ignorándose sus propietarios.

Dichas carretillas carecen de chapas.

Solicitud de la Unión de Vendederes de la Habana

La Jefatura de la Policía Nacional ha trasmitido a la Alcaldía una solicitud de la «Unión de Vendedores de la Habana», que desea organizar una manifestación pública de protesta contra la resolución oficial que obliga a sus miembros a matricularse por venta en ambulancia.

Entiende la entidad solicitante que los artículos 101 y 102 de la Ley de Impuestos Municipales justifican la excepción fiscal que reclaman.

Orden de vehículos en el Hospital de Emergencias

El Alcalde Municipal Dr. Beruff Mendieta, firmó un decreto prohibiendo terminantemente el estacionamiento, en el interior del Hospital «Gral. Freyre de Andrade», de toda clase de vehículos, autorizándose al Jefe del Departamento de Sanidad para dictar las medidas de orden interno que se requieran para el ingreso y traslado de enfermos y el acarreo de los suministros.

En el propio decreto del Alcalde, se reserva para el estacionamiento de los automóviles de los funcionarios técnicos del Hospital y de los señores concejales y demás autoridades, la cuadra lateral del edificio del Hospital, correspondiente a la calle de Espada, desde Carlos III a Pocito, donde podrán situarse esos vehículos sin perjuicio del establecimiento benéfico.

Movimiento de fondos

La recaudación obtenida por la Tesorería Municipal el día 25 del actual, según la nota facilitada por el Contador, fué como sigue: Por Ejercicio Corriente, $2,341.75; por Resultas, $747.65; para el Consejo Provincial $386.35, y por Plumas de Agua, $332.42.

Existencia en Caja: De Ejercicio Corriente, $1,881.88; de Resultas, $1,819.14; del Consejo Provincial, $31,228.45; de Presupuesto Extraordinario, $43.82; por Acueducto, 6,311 pesos, 77 centavos, y por Depósitos, $215,887.58. Total general en Caja, $263,112.34.

1942 periódicos se editan en E. U. con una enorme tirada

Conmemoraron en Virginia la catástrofe del crucero «Maine» con solemnes actos

En un informe consular recibido en la Secretaría de Estado, se significa que en una conferencia dictada por Mr. H. C. Bernsten, director de la División del Pacífico, de la American Newspaper Publishers Ass., se refirió, entre otros particulares, al costo del periodismo en los Estados Unidos.

Según el conferenciante, el 91 por ciento de la población adulta norteamericana, lee diariamente los periódicos que se editan en la Unión. El señor Bernsten declaró que la creciente popularidad de la prensa americana la había llevado actualmente a publicar 1,942 periódicos, con una circulación diaria de 42 millones de ejemplares.

El costo de estos periódicos, por día, alcanza a tres millones de pesos, y a unos mil doscientos millones de dólares al año por el aumento que tienen las ediciones dominicales.

Conmemoración de la catástrofe del «Maine», en Virginia

En una comunicación enviada a la Secretaría de Estado por la Embajada de Cuba en Washington, se informa que el día 15 de febrero del año actual, los veteranos de la Guerra Hispanoamericana, como de costumbre, conmemoraron el aniversario de la catástrofe del «Maine» con una ceremonia cívico-militar en el picadero del campamento de Fort Myer, Virginia, donde reside el Cuartel General del Ejército; y cerca del cementerio nacional de Arlington, en el que reposan los restos de las víctimas de la explosión del expresado buque de guerra.

Por haberse sentido indispuesto el embajador, doctor Martínez Fraga, no le fué posible asistir a dicha ceremonia, pero comisionó al consejero ministro de la Embajada, doctor José T. Barón, para que lo representase en dicho acto. Acompañaron al doctor Barón, el consejero, doctor Vicente Valdés Rodríguez y señora; el primer secretario doctor Alberto Muxó; el segundo secretario, doctor Raúl Herrera Arango y el cónsul señor José A. Sera.

El doctor Barón pronunció en ese acto un hermoso discurso. También hicieron uso de la palabra el representante a la Cámara por el estado de Washington, honorable Martín F. Smith, y el comandante en jefe de los Veteranos de la Guerra Hispanoamericana, Thomas E. Payne.

Concurrieron a la referida ceremonia, fuerzas de la Marina y del Ejército, y una banda militar que tocó los himnos nacionales de Cuba y de los Estados Unidos.

Un radiograma interceptado revela lo que Negrín dijo a Azaña

BURGOS, febrero 27. (Havas). — Radio-Nacional de España trasmite esta noche la siguiente nota oficial:

«Acabamos de captar un telegrama dirigido por el Dr. Negrín a Manuel Azaña, en la Saboya (Francia), y en el que se dice: «He recibido por intermedio de la embajada vuestro telegrama, al cual contesto, aunque hay motivos que impiden precisar ciertas inexactitudes que contiene. Hago una apelación a vuestro deber, que es en estos momentos estar cerca del pueblo español, que os elevó a su más alta magistratura. Como jefe del Gobierno, sabéis que siempre he dado facilidades para un cambio de política, en el momento que lo estimáis conveniente. Os saludo respetuosamente.

ASISTIRAN LOS ALUMNOS DE LA NORMAL HABANERA HOY A LAS 5 AL SENADO

Con motivo de haberse aprobado anoche en la Cámara de Representantes, la Ley por la cual se destinan 100,000 pesos a la construcción de un edificio para la Escuela Normal de La Habana, debido a que el propietario del inmueble que actualmente ocupa ha presentado la demanda de lanzamiento por falta de pago, una comisión de estudiantes, miembros de la Federación Estudiantil Normalista nos ha visitado para rogarnos que insertemos un aviso citando a todos los alumnos de la Escuel aNormal para tribuna pública del Senado, esta tarde, a las 5, en que se pondrá a discusión la referida Ley.

Para que los normalistas no sufran perjuicios, dado que están señalados los exámenes para el día primero y subsiguientes, la Federación ha solicitado del señor director, doctor Ramón Puig, que los exámenes convocados para los días 1 y 2 sean pospuestos para los últimos días de examen. El doctor Puig así lo concedió; pero hizo obligatorio el asistir a la referida sesión, causa de la petición de los delegados normalistas.

FALLECIO DUQUE ESTRADA

En la tarde de ayer dejó de existir en esta capital el señor Esteban Duque de Estrada y del Castillo, ingeniero jubilado de Obras Públicas y miembro de la Sociedad Cubana de Ingenieros.

El señor Duque de Estrada fué jefe de la ciudad de la Habana durante el gobierno interventor del general Wood, y desempeñó en distintas oportunidades, durante treinta años, la jefatura provincial de la Habana, Pinar del Río y Camagüey. Se jubiló siendo jefe de sección de la Secretaría de Obras Públicas.

Enviamos por este medio nuestro más sentido pésame a sus familiares.

En la Academia de Ciencias disertará el doctor Campbell

Llega hoy el ilustre profesor norteamericano. El Dr. Alberto Inclán será quien lo presente

Por el vapor de la Florida llegará hoy en las primeras horas de la mañana, una de las más destacadas figuras de la ciencia médica en Norte América, el doctor Willis C. Campbell, profesor de ortopedia de la Universidad de Tennesse. Viene el doctor Campbell en compañía de otras distinguidas personalidades científicas.

Viene el doctor Campbell especialmente invitado por la Academia de Ciencias Físicas Médicas y Naturales de Cuba para ofrecer aquí, en los salones de la doctora corporación y en una sesión extraordinaria convocada al efecto, una disertación que ha de versar sobre «Artoplastia de la Rodilla» Esta versión será animada con proyecciones y una cinta cinematográfica.

Para hacer la presentación del eminente visitante ha sido designado uno de nuestros más ilustres hombres de ciencias, el doctor Alberto Inclán, osteólogo de reputación mundial quien tendrá a su cargo la apertura del acto, el próximo viernes día 3 de Marzo a las nueve de la noche.

MIGUEL DE MARCOS SERA OBJETO DE UN HOMENAJE EL DIA NUEVE DE MARZO

Para el primer sábado de marzo, a las nueve de la noche, están fijadas la fecha y hora del homenaje que se prepara a nuestro compañero doctor Miguel de Marcos, en el hotel «Sevilla».

La prestigiosa resonancia que el premio «Justo de Lara», instituído por «El Encanto», ha venido alcanzando; la justeza de los fallos de los sucesivos jurados, y el estímulo que para los escritores representa tan preciado galardón, han movido a otras firmas a ofrecer premios para trabajos periodísticos de determinada clasificación, todo lo cual será explicado durante el transcurso del aludido homenaje.

El señor Escipión Pujol ha tenido la gentileza de invitarnos para asistir al mismo.

Nuevos brotes de rebelión ocurren en Oaxaca, México

Los partes oficiales señalan la derrota de los rebeldes. Se construirán aviones en México

CIUDAD MEXICO, febrero 27. (Havas).—A la Secretaría de la Presidencia llegó esta noche un despacho del estado de Oaxaca, informando que un contingente de rebeldes invadió la aldea de Guichicoua, haciendo una carnicería entre los campesinos que se beneficiaron en el reparto de los latifundios de la región.

Rumoran en México que el general Miaja irá a la residencia de su hermano, en Acapulco

CIUDAD MEXICO, febrero 27. (Havas).—Informes no confirmados dicen que si el general José Miaja viene a México, se establecerá en la residencia de su hermano, el comerciante Marcelino Miaja, residente en Acapulco, estado de Guerrero.

México construirá aeroplanos para venderlos a las demás países de América

CIUDAD MEXICO, febrero 27. (AP).—Howard Klein, representante en esta ciudad de la Canadian Car and Foundry Company, anunció hoy que su compañía ha cerrado un convenio con México para la construcción de cuarenta aeroplanos militares «Gruman», de dos plazas y diez de tipo convencional, para entrenamiento.

Los aeroplanos van a ser construídos por la fábrica del Gobierno que funciona bajo la supervisión de la compañía. La construcción será supervisada por veinticinco ingenieros de la empresa que «instruirán al personal mexicano de manera que a la terminación del contrato puedan ocupar las posiciones que desempeñan los extranjeros», dijo Klein.

Agregó que a cambio de los aeroplanos no habrá petróleo ni trueque ni permuta.

La compañía proveerá la maquinaria y el Gobierno la planta. México participará en el cincuenta por ciento de «todas las utilidades de los negocios de exportación de la fábrica». Los aviones se ofrecen en venta a los demás países americanos.

La construcción comenzará el mes próximo.

Libre exportación de azúcar por 30 días en el Ecuador

Obedece tal medida a buscar término a la especulación, perjudicial al consumidor

El Presidente de la República del Ecuador acaba de dictar un Decreto por el que se autoriza la libre importación de azúcar por un plazo de treinta días, disponiéndose que dicho artículo debe ser vendido al público por un precio fijo de treinta sucres el quintal.

El Gobierno ecuatoriano ha adoptado esta medida, con el fin de contrarrestar la especulación que en este aspecto de los negocios había tomado auge con perjuicio del consumo interno.

En vigor la Constitución antigua en el Ecuador

En el Boletín Semanal de Información del Departamento de Propaganda Nacional del Ecuador—recibido en la Secretaría de Estado—se informa que en la sesión inaugural del Congreso ecuatoriano, fué propuesto un Decreto como acto inicial de la Legislatura y como medio de sentar las bases del Estatuto Jurídico.

Mediante previo acuerdo y corta discusión, el proyecto de Decreto fué aprobado por unanimidad. En el mismo se considera que la Constitución dictada por la Asamblea anterior, que terminó en diciembre, ha carecido de las solemnidades legales para su aprobación y promulgación y que, en consecuencia, no llegó a adquirir la condición de Constitución política del Estado y que no hallándose derogada la Constitución de 1906, declara vigente ésta y las demás leyes, entre las que quedan comprendidas aquéllas que establecen y reglamentan la vida de muchos organismos nacionales.

Capestany en la Cancillería

En la mañana de ayer fué visita de la Secretaría de Estado el senador doctor Manuel Capestany, quien se entrevistó con el canciller doctor Juan J. Remos.

Distintos asuntos, que no fueron dados a la publicidad, trataron dichas personalidades.

M.E.C.D. 2016

DIARIO DE LA MARINA

(S. A.)
FUNDADO EN 1832.
(Dirigido hasta 1919 por D. Nicolás Rivero y Muñiz)
DIRECTOR: Dr. JOSE I. RIVERO
ADMINISTRADOR: D. CELSO GONZALEZ
Domicilio Social: PASEO DE MARTI, número 103
Joshua B. Powers, Ins. 220 East. 42nd. St. New York City

Editado por la Cía. DIARIO DE LA MARINA, (S. A.), cuyo programa consiste en la defensa de los intereses generales y permanentes de la Nación cubana, de los especiales de la Colonia Española establecida en la misma y de la unión y armonía entre los diversos elementos que conviven en el país. Art. 1o. de los Estatutos.

TELEFONOS DEL DIARIO

Dirección	M-2856
Administración	M-7911
Suscripciones	M-7911
Quejas	M-7911
Clasificados	M-7915
Jefe Redacción	M-1287
Redacción	M-7913
Sports	M-7912
Ag. Guanabacoa	XO-1584

PRECIOS DE SUSCRIPCION

	Territorio Nacional	Extranjero	Países Fuera del Convenio Postal
Año	$ 13.50	$ 17.00	$ 20.00
Semestre	7.00	9.00	11.00
Trimestre	3.75	5.00	6.00
Mes	1.30	—	—
Dominical Semestre	—	5.00	7.00

EDITORIALES

El Secretario de Justicia y el contrabando

El contrabando tiene en Cuba una tradición vetusta. Algún orador, amante de los lugares comunes de la elocuencia, gratos a las masas, pudiera afirmar, sin equivocarse, que su origen se pierde en la noche de los tiempos. De los tiempos coloniales. Fué, efectivamente una lacra de aquel régimen. En todas las representaciones que se hicieron ante la Corte de Madrid figuró siempre, como un plañido, la misma queja desesperada contra los abusos de los contrabandistas que de hecho se convirtieron en los sucesores directos de los piratas. La República, en sus principios, abrigó la ilusión de que emigraran con el régimen ido. Pero no se fueron, sino que se ocultaron, reapareciendo más temprano o más tarde. Puede decirse que el contrabando, personaje colonial, se naturalizó ciudadano de la nueva democracia y que, para no llamar la atención de nadie, y hacerse sospechoso, se afilió a uno de nuestros partidos, se inscribió en cualquiera de los comités de barrio, voceó su alborozo en las manifestaciones, metió forros en los comicios y se hizo un criollo rellollo o un cubano cien por cien, como se dice ahora. Lo cierto es que habiendo incurrido él también en las exageraciones de esta época desorbitada en que todo el mundo incurre en excesos, ha llegado a constituir una calamidad nacional. Contra ella acaba de manifestarse el secretario de Justicia, que reclama de los tribunales que procedan con la mayor energía en todos los casos de estafa al fisco y burla al pueblo que, por las trazas, en estos últimos tiempos han alcanzado lamentable exuberancia.

Conviene recordar, porque todo en esta vida tiene su explicación, más o menos lógica, que el viejo hábito cubano de codearse las gentes, mal de su grado en muchos casos, desde luego, con los contrabandistas, ha hecho que acerca de éstos se abrigue un criterio asaz benévolo. Abundan los que creen, de buena fe, que robarle al fisco es cosa traviesa y hasta graciosa. De ahí que muchos señores graves, incapaces de sustraerle un ala a una mosca, por entender que esto sería abuso y perjuicio, se dan la absolución ellos mismos, en el fondo de su alma, cuando consiguen burlar la vigilancia del aduanero y meter en casa, sin pagar derecho, algún artículo procedente de extranjero mercado. Se impone, por eso, trabajar para conseguir que el vulgo rectifique este criterio cínico y se establezca, de una vez para siempre, que el contrabandista y el que le ampara son verdaderos delincuentes de tomo y lomo, sobre los cuales deben caer, al propio tiempo que el peso de la ley, la pública repulsa. Ni el uno ni el otro pueden hallar excusa de ningún motivo. Lejos de eso, cada ciudadano debe creerse un agente fiscal y prestarle a las autoridades la mayor cooperación a fin de que cuanto antes el contrabando desaparezca de entre nosotros. La ciudadanía tiene que proceder así, más que por apremios cívicos, por imperativos de la propia y urgente conveniencia. Las burlas a la Hacienda le atañen personalmente. Lo que se le roba al Estado se le roba a los ciudadanos.

El secretario de Justicia quiere que se castigue severamente a los contrabandistas. Le apoya en esta aspiración la opinión pública. También les respaldan las clases comerciales, hartas ya de que les hagan la competencia despiadada y desleal los que se saltan a la torera los aranceles.

Una patriótica gestión de los veteranos

Con mucha frecuencia ocurre que ciertas cuestiones no se resuelven no tanto porque sean en sí arduas, sino porque no se encuentra el campo neutral en que debatirlas. Aquello de que la luz brota de la discusión es una gran verdad, aunque en el rodar por el tiempo, con el uso y con el abuso, se haya hecho lugar común. Ese es, si bien se mira, el sino de las grandes verdades y lo que muchas veces las hace sospechosas ante las mentes libres, enemigas de la rutina.

Claro que la discusión requiere ambiente adecuado. Y ese ambiente no siempre pueden prepararlo las partes en discordia. Por eso es saludable y útil la asistencia de un mediador oportuno e inteligente, capaz de preparar la atmósfera requerida, de poner en contacto a los discrepantes y hasta de encauzar la controversia cada vez que ésta se embrolle o despiste.

Ese mediador, de capacidad indiscutible, es, en este caso, el doctor Cosme de la Torriente, presidente del Consejo Nacional de Veteranos de la Independencia, organismo del cual ha recibido un amplio voto de confianza. Y la cuestión que trata de ventilarse es nada menos que la que mantiene en división y en pugna casi violentas y en apariencia irreconciliables a las agrupaciones políticas que respaldan la gestión del Gobierno y a las que se mantienen en la oposición.

Lo que se trata de lograr no es ninguna componenda, n i n g u n a transacción de mal gusto, a base de claudicación en los principios. Para esto no se hubieran prestado los fundadores de la Patria, hombres que tienen la responsabilidad de su misión histórica y que serían incapaces de intervenir en los problemas comineros de los partidos o en los regateos fulanistas donde chocan unas ambiciones contra otras. Precisamente porque no se trata de eso, porque lo que se pretende resolver, con elevación, con rectitud de conciencia, con los ojos y el corazón puestos en Cuba, es un problema nacional que gravita, sin duda alguna, sobre la economía y mantiene al país en un estado de preocupación y de zozobra, los Veteranos de la Independencia, los viejos mambises de la gesta heroica, han decidido propiciar un contacto entre los elementos en discordia, a fin de obtener un entendimiento cordial, en beneficio del país.

Este movimiento, altamente patriótico, iniciado por los veteranos, está todavía en la fase de la información, de la consulta. Es, sin embargo, significativo que los jefes de la oposición hayan aceptado y estén calorizando los buenos oficios del presidente del Consejo Nacional de Veteranos. Ello quiere decir que no se hallan en una postura intransigente o arisca. Cuando una oposición adopta semejante actitud, cuando no se abroquela en sí misma imposibilitando toda inteligencia, todo acuerdo, hay esperanzas de que sus diferencias con el adversario oficial puedan solucionarse en un plano de parlamentarismo civilizado, de verdadera democracia.

Nada induce a pensar que el Gobierno no esté también en ese plano. Las mismas discrepancias que había entre el Senado y la Cámara, entre la mayoría y la minoría por motivo de la legislación electoral están, según nuestras más recientes noticias, a punto de solventarse...

Discusión abierta, polémica alta, olvido de pasadas rencillas, abolición de infecundas reservas, de la línea táctica de cada una de las partes; todo eso puede ocurrir si, como esperamos, la intervención del Consejo de Veteranos en nuestro problema político halla el campo abonado para rendir sus frutos de cordialidad y patriotismo. Porque no importa que la opinión pública esté dividida en un pueblo; no importa que esa división se manifieste con toda actividad y energía; antes al contrario, la pugna es saludable, por cuanto mantiene a la ciudadanía alerta, en pie de atención hacia los problemas nacionales. Lo que sí importa, en bien de todos, es que las facciones en lucha se pongan de acuerdo sobre la necesidad de superar sus diferencias por medios civilizados, sin que la polémica política degenere, por los taludes de la pasión, en querella personal o en colisión violenta.

¿Sobre qué puntos fundamentales versa la discrepancia entre Gobierno y oposición? ¿Qué garantías piden las fuerzas contrarias a la actual situación y cuáles dan, en cambio, tanto a los partidos gubernamentales como al país en general? Y viceversa: ¿qué garantías debe dar el Gobierno y cuáles tiene derecho a exigir de las fuerzas que lo combaten?

He ahí las cuestiones que hay que dilucidar para que se pueda ir a unas elecciones a constituyentes sin reservas, sin resquemores, a ganar o a perder con altura, como debe hacerse dentro de un régimen democrático.

De la buena voluntad que unas y otras partes pongan de manifiesto depende el que se llegue a esa útil, a esa tranquilizadora dilucidación. Porque de la buena voluntad de los viejos soldados de la Patria que están realizando la gestión, ningún cubano puede dudar.

EPISTOLARIO DE OTEYZA

Sr. Daniel Gutman.
Albany.

Muy señor mío:

Su proposición ante la Asamblea del Estado de Nueva York, para que se establezcan por un **bill** en todos los condados de los Estados Unidos **marital clinics**, me ha producido verdadero entusiasmo. Y es que se fundamenta en el reconocimiento legislativo de que el matrimonio una enfermedad constituye, contra la creencia equivocada de que constituye un remedio. Para la musa popular española venía considerándose el matrimonio el remedio del amor, según la copla que al amor califica de

«Locura
que sólo la cura
el cura».

Ya muchos opinaban en España misma, que, si el matrimonio era el remedio del amor, debía aplicarse al caso el refrán siguiente: «Es peor el remedio que la enfermedad». Pero nadie, ni dentro ni fuera de España, había llegado a declarar enfermedad el matrimonio, y a declararlo así, ¡ante toda una Asamblea de Estado! Este avance pertenece a los progresivos Estados Unidos, gracias a usted que es un legislador de vanguardia.

Aplaudo, pues, su sabia consideración referida, y claro está que encuentro plausible, igualmente, el establecimiento de esos centros curativos para la declarada dolencia. Centros que serán médicos y no quirúrgicos. Porque ahora reparo en que, sin haber declarado el matrimonio enfermedad, ¡se le venía aplicando la cirugía! No otra cosa era la concesión del divorcio. Y era esta cosa como aquélla contra la que protestaba Quevedo, cuando dijo «que quitar el dolor sacando el (diente,
es curar el dolor de la cabeza
cortando la cabeza al que lo siente».

Los matrimoniales dolores se curaban por este bárbaro sistema de cortar el matrimonio. Y a evitar que se llegue a tanto tienden las clínicas maritales, «donde se aconsejara a los litigantes en pleitos de divorcio, con miras de conseguir que sus dificultades se arreglen». Las tales clínicas «tratarán más bien de las causas que de las consecuencias», según ha expuesto usted muy acertadamente en la petición de su **bill**. Pues usted ha hecho observar que «las consecuencias son las que se presentan en los Tribunales de Justicia». Las que se llevan, por decirlo así—«así» es en términos facultativos—a la mesa de operaciones.

Con las clínicas maritales se evitará llegar a la intervención del juez que usa la espada de los tiempos míticos como bisturí de los tiempos actuales ¡y sin el anestésico que en estos tiempos últimos se emplea! Los miembros del servicio civil de los condados a quienes se encomiende la función medicinal, tratarán el matrimonio con recetas farmacéuticas, con planes higiénicos, con regímenes alimenticios. Como se tratan las enfermedades crónicas, que, bien mirado—mirado con ojo clínico, la mejor manera de mirarlo—, eso es lo que el matrimonio resulta al considerarlo enfermedad, por su habitual condición.

Sin embargo, creo que su **bill**, señor Gutman, admite corrección. Es aforismo médico que «más vale prevenir que curar». Y fundado en ello, opino que debiera usted pedir la aprobación de otro **bill** que prohiba casarse. En cuanto la gente no se pueda casar, ya será innecesario curar la enfermedad del matrimonio.

Regalo a usted esta luminosa idea, y excusándole de que me dé las gracias, me ofrezco suyo atento s. s. q. e. s. m.

Luis DE OTEYZA

La Habana, 28 de Febrero de 1939.

Al Margen de la Historia

COMO EN «LAS MIL Y UNA NOCHES»

En «Las Mil y una Noches» se cuenta la siguiente historia: Un pobre hombre le prestó un servicio eminente al Califa, y éste, agradecido le dijo:

—Pídeme lo que quieras.

—Sólo te pido, ¡oh, poderoso señor! que me distingas en tus conversaciones delante de la Corte.

—Extraña petición—respondió el Califa. Pero te pienso complacer.

—Gracias, señor.

Aquella misma noche, el príncipe le dirigió la palabra repetidas veces al humilde vasallo, en presencia del Gran Visir y de sus ministros, los cuales, al advertir la predilección de su ilustre amo colmaron de halagos y favores al desconocido, el cual ascendió rápidamente, llegando a desplazar al propio Gran Visir.

La historia es entretenida y fantástica, como casi todas las de «Las Mil y una Noches», pero tiene su moraleja y, muchas veces, en la vida real, la hemos visto repetida con asombrosa exactitud.

Sin ir más lejos, uno de los regentes de Yugoeslavia es un buen médico que curó al rey Alejandro I de cierta dolencia del estómago. Cuando todos los grandes especialistas europeos habían fracasado con el regio paciente, este oscuro doctor se acercó a su lecho y le dijo:

—Ajuste su vida Vuestra Majestad a mi plan curativo, y antes de dos semanas todo el reino tendrá la satisfacción de saber que estáis curado.

Alejandro I, por curiosidad, aceptó, y el buen médico se anotó un éxito ruidoso. Agradecido el soberano, le preguntó:

—¿Qué puedo hacer por ti? Mereces una gran recompensa, porque me has salvado la vida. Habla.

El doctor exclamó:

—¿Ha leído Vuestra Majestad «Las Mil y una Noches»?

—Sí.

—Pues haga Vuestra Majestad conmigo lo mismo que hizo el Califa de Bagdad: hábleme con cariño y con interés en presencia de la Corte.

Sonrió Alejandro I y se prestó a complacer a su médico. Le habló de tú delante de los ministros, y durante muchos días lo distinguió considerablemente con sus alusiones... Semanas más tarde, era nombrado director del Hospital Antituberculoso; luego, vice-director de Salubridad Pública, subsecretario de Educación Nacional, y el asesinato de Alejandro I lo sorprendió desempeñando la cartera de Sanidad, que dejó para convertirse en co-regente de Yugoeslavia.

Pero Alejandro fué mucho más allá. Sabía que el doctor era enemigo personal de cierto estadista significadísimo, y éste fué incluído en la regencia. El monarca sabía que, al proceder de esta manera, no hacía otra cosa que asegurar la autoridad del príncipe Pablo, quien, en un momento dado, tendría siempre dos votos, incluyendo el suyo, en la regencia.

A veces, las leyendas más fantásticas y amenas, las que parecen destinadas a llenar de ilusiones los espíritus infantiles, contienen, como esta que acabo de mencionar, una hermosa moraleja positivista.

En Cuba, «el derecho de mampara», ejercido por los personajes más allegados de nuestros políticos de altura, es una cosa parecida. Quien empuja sin miramientos ni consideraciones la puerta de un despacho ministerial, tiene asegurada su posición.

No siempre en «Las Mil y una Noches» hallamos bellas mentiras... En este libro que todos hemos leído, la ficción se borda en torno de la realidad.

José SANCHEZ ARCILLA.

EL INVENTOR DEL CEPILLO DE DIENTES

William Addis, un penado internado en la cárcel de Newgate en junio de 1780 por haber sido sorprendido mientras arrojaba una piedra contra un vidrio durante un disturbio producido en Londres, fué el inventor del cepillo de dientes.

En ese tiempo, la gente pobre se limpiaba los dientes con un trapo y los ricos con unos palillos que tenían la fibra deshilada en un extremo. Una noche que se limpiaba los dientes con un trapo antes de acostarse, y pensó en lo insuficiente de ese método, se le ocurrió que, usándose cepillos para muchos fines, quizá pudiera empleárseles para el interior de la boca.

El día siguiente consiguió un trozo de hueso de la longitud y el ancho de un dedo, luego unas cuantas cerdas, que fué fijando en agujeritos abiertos en el hueso y asegurando por medio de cola que obtuvo del carcelero.

Así surgió el primer cepillo de dientes. Addis fué perfeccionándolo poco a poco, y cuando salió de la cárcel todos sus experimentos habían terminado y podía empezar a fabricarlos en una escala comercial. Pronto la sociedad se lanzó tras del nuevo invento. La piececita en que comenzó a elaborarlos se convirtió en una gran taller con abundante personal, y aunque salieron competidores que se aprovecharon de su idea, Addis conservó la delantera e introdujo muchos perfeccionamientos. Así llegó a ser rico y respetado el ex-presidiario de Newgate. (De Everybody's Weekly. Londres).

EL RECONOCIMIENTO

Por Roseñada

JOHN BULL: ¿Ese es Franco, verdad?
EL OTRO: Compadre, qué trabajo te ha costado reconocerlo...!

SYKES, BAIGORRI Y HATFIELD FABRICANTES DE LLUVIA QUE CONFUNDEN A LA CIENCIA

El ingeniero argentino, después de estropearles la Nochebuena a los ciudadanos de Santiago del Estero, asombró a Buenos Aires el 3 de enero haciendo caer una copiosa lluvia que predijo con 8 días de anticipación. Los alemanes realizaron experimentos de esa clase durante la guerra, y dos norteamericanos han tenido también éxito en repetidas ocasiones. El californiano Mr. Hatfield, una vez hizo caer la lluvia, en tal proporción, que provocó terribles inundaciones y daños por valor de millones de dólares.

(De nuestro Corresponsal)

Buenos Aires se ha asombrado recientemente, ante los experimentos del ingeniero Don Juan Baigorri Velar, creador de la lluvia. Ante la incredulidad primero y la sorpresa después de los habitantes de la gran metrópoli suramericana, Don Juan repetidamente ha anunciado la fecha exacta en que comenzarían a llorar las nubes, y a pesar de los dictámenes contrarios emitidos por los meteorólogos oficiales, ha llovido como él había anticipado.

Un invento que no se patentiza

A continuación fué el Departamento de Meteorología, por boca de su director Alfredo Galmarini, quien desautorizó al inventor asegurando que todo aquello era absurdo y que la lluvia caída en Santiago del Estero había sido prevista con anticipación por su departamento.

Cuando los periodistas corrieron a decírselo a Baigorri, éste sonrió, metió la mano en un bolsillo, sacó un papel y escribió en él: «Como respuesta a las censuras que se me hacen, le regalaré una lluvia a Buenos Aires el 3 de enero de 1939.

Era el 26 de diciembre cuando hacía su pronóstico. Las gentes, curiosas, esperaron la fecha anunciada por el ingeniero para su nuevo experimento. Y volvió a llover a cántaros en Buenos Aires, como había llovido antes en Santiago del Estero.

Cuando al Sr. Baigorri le preguntan en qué consiste su invento, responde: «No puedo decir sino que se trata de una combinación de cinco metales radioactivos, fortificados en su acción por el aditamento de substancias químicas. Desde hace doce años estaba trabajando en el asunto y mi aparato fabricador de lluvia es el resultado de largos desvelos y fatigas».

El inventor no quiere patentizar su invento, porque ello lo obligaría a describir la invención. Y asegura que los cuerpos químicos que utiliza no podrían ser analizados por nadie que no sea él porque en cuanto se abre la caja se produce el caos entre las substancias radioactivas que hay dentro.

Los indios fueron los primeros fabricantes de lluvia

Se llega hasta a asegurar que una potencia europea, le ha propuesto al Sr. Baigorri comprarle su invento, toda vez que tendría aplicación en la guerra para anegar los caminos, empantanar y detener los avances de la artillería e impedir el vuelo de los aviones etc. Y se dice también que el ingeniero, patrióticamente, se ha negado a aceptar dichas proposiciones.

Por supuesto, el Sr. Baigorri no ha sido el primer hombre que ha producido artificialmente la lluvia, de la misma manera que ha habido también quien, utilizando medios radioactivos, la ha evitado en determinadas zonas.

En los Estados Unidos ha habido distintas personas que, en una fecha u otra se han dedicado a la tarea de hacer brotar la lluvia artificialmente. Uno de ellos es el ciudadano de 67 años, George Ambrosius Immanuel Morrison Sykes, vecino de Nueva York, quien entre paréntesis, se ha apresurado a felicitar al inventor argentino.

El Dr. Sykes ha estado interesado en el control del tiempo por más de cuarenta años, aunque sólo fué en 1928 cuando su cajita misteriosa comenzó a trabajar «seriamente». Dice, que controla el tiempo por medio del calor, el sonido, la luz y las ondas electromagnéticas, aunque no falta quien asegure también que todo lo que sabe acerca de la producción de lluvia lo aprendió de los indios. Se llega a afirmar que Mr. Sykes cree que los indios podrían producir lluvia solamente con sus danzas si no hubieran olvidado una parte de ellas...

Salvador de ferias y carreras de caballos

El primer experimento realizado con éxito por el Dr. Sykes, de que se tienen noticias, ocurrió en 1928, cuando con ocasión de la feria del estado de Washington fué contratado «para que amarrara la lluvia».

En los años anteriores había estado lloviendo casi continuamente durante los seis días que duraban las fiestas, y las autoridades recurrieron a Sykes para que impidiera una repetición, si es que podía. Y el doctor asegura que en 1928, y debido a su poderosa intervención, no cayó una sola gota de agua entre los días 3 y 10 de septiembre.

Desde entonces Sykes se dedicó a tratar de venderles buen tiempo a todas las organizaciones que lo necesitaban, pero sin éxito. Ni siquiera los estudios cinematográficos de Hollywood, que necesitaban lluvia y buen tiempo según las escenas exteriores que tuvieron que filmar, confiaron en su habilidad, pese al hecho de que tienen fama de creer todas las bolas que se llevan a ellos. Por último en 1930 la Asociación de Carreras de Westchester, Nueva York, lo contrató para que ahuyentara la lluvia durante la semana de las justas Futurity, en el hipódromo de Belmont. De ese modo Mr. Sykes obtuvo 2500 dólares por cada sábado en que no lloviera y 1,000 dólares en los demás días. En total cobró unos 8.000.

Otro fabricante de lluvia nacido en California

La publicidad que Sykes obtuvo en esa ocasión, fué causa de que la comunidad de Warrenton, Virginia, donde no había llovido por 111 días, lo contratara para que les fabricara lluvia. Pero al final de diez días de lluvia seguida, rompieron el contrato diciendo que no estaban ciertos de que fuera él quien la producía. Esa vez el Dr. Sykes solo obtuvo cien dólares diarios.

Mr. Sykes pretende que el huracán que azotó a Long Island y la Nueva Inglaterra a fines del verano pasado, pudo haber sido deshecho antes de que iniciara su labor de destrucción y de muerte. «Todo lo que había que hacer —asegura— era enviar cinco cruceros de batalla a que dispararan unas cuantas andanadas contra el hurcán, a unas quince millas de la costa. Eso solamente hubiera destruído el ciclón. ¿Qué era peligroso para los buques meterse en la zona de meteoro? Tal vez. Pero para esos y otros peligros son hechos los cruceros de batalla...

Otro «fabricante de lluvia» norteamericano que se ha anotado repetidos éxitos, es el ciudadano de 63 años Charles M. Hatfiel de California.

La primera vez que a dicho señor se le ocurrió la idea de fabricar lluvia fué durante la sequía de 1899, que se prolongó durante tres años. Entonces inició sus experimentos que tuvieron éxito, por primera vez, en 1906, cuando produjo lluvia para los miembros de Dawson City Alaska agotados por la sequía. Se dice que los mineros le pagaron 10,000 dólares por el trabajo.

Cuando un fabricante de lluvia produjo una catástrofe

A fines de 1915 la gran represa de Morena, cerca de San Diego, California, que tiene una circunsferencia de 25 millas y una capacidad de 18 mil millones de galones, estaba casi vacía y Hatfield fué llamado urgentemente por el Ayuntamiento de la localidad. Cuando le preguntaron si se creía con fuerzas para remediar el mal, garantizó que por 10,000 dólares llenaría la represa del 1o. de enero de 1916 al 1o. de enero de 1917, a pesar de que el mencionado «reservoir» nunca había tenido más de una tercera parte de agua. Y veintiseis días después de haber empezado a trabajar, había caído la cantidad de lluvia más grande de toda la historia del condado de San Diego.

No solamente se llenó la represa sino que se colmó inundándolo todo y llevándose 103 puentes. Muchos ranchos se sumergieron, innumerables caminos desaparecieron y cientos de casas y establos de madera fueron arrastrados por la corriente hacia el mar.

Como le vino al señor Baigorri la idea de hacer llover

Después de esa experiencia que parece no le dejó a Hatfield dinero, toda vez que el Ayuntamiento de San Diego, inundado de protestas de los ciudadanos, prometió no pagarle al causante del mal, el fabricante de lluvia se trasladó a Italia donde realizó experimentos que tuvieron éxito y luego retornó a los Estados Unidos, donde periódicamente ha continuado sus experiencias.

Volviendo a Don Juan Baigorri Velar, se trata de un hombre todavía joven, que nació en Concepción del Uruguay, provincia de Entre Ríos, en 1891. Vivió en Buenos Aires hasta los 17 años y luego fué a Italia, estudiando ingeniería y graduándose en la Universidad de Milán. Viajó después por Rusia, Francia, Bélgica, Estados Unidos y varios países hispanoamericanos y en enero de 1929 retornó a la Argentina.

Parece que los alemanes, durante la guerra, estuvieron también experimentando sobre la manera de crear la lluvia por procedimientos artificiales. En cuanto al Sr. Baigorri, se dice que la idea se le ocurrió cuando, dedicado a las tareas de los ingenieros geólogos que buscan petróleo, observó los grandes cambios de viento que se producían, al hacer funcionar un aparato magnético de su invención.

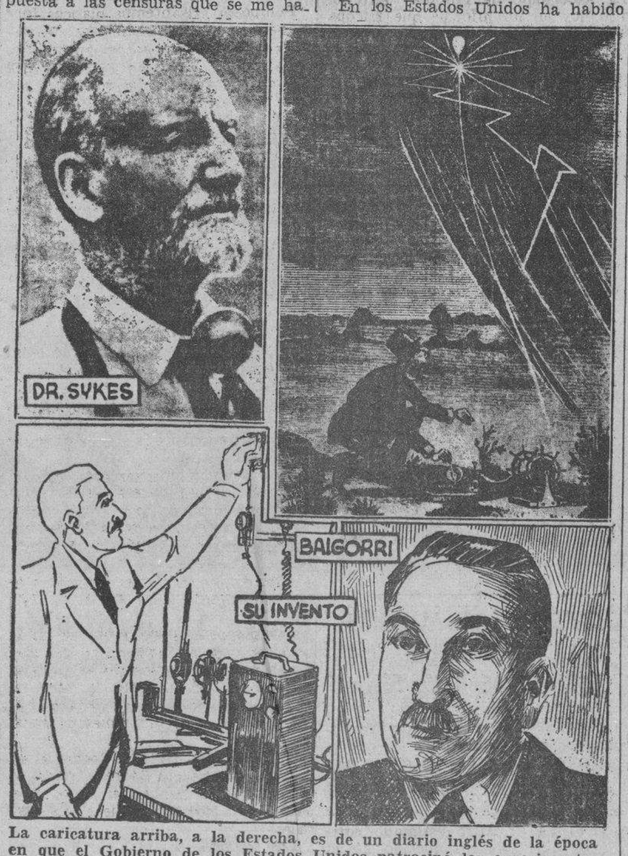

La caricatura arriba, a la derecha, es de un diario inglés de la época en que el Gobierno de los Estados Unidos patrocinó los experimentos de un «fabricante de lluvia».

A TRAVES DE LA VIDA

ENFERMEDAD DEL TROPICO

(PELICULA CRIOLLA)

Los neurologistas y alienistas ingleses acaban de clasificar una nueva afección nerviosa. Le han dado el nombre de **oiheiomania**, que es una especie de neurastenia cuya traducción libre puede hacerse por «enfermedad que consiste en ser dulce y violento a la vez».

Los síntomas son precisos: las personas atacadas de esta afección son tolerantes y muy suaves, mientras están fuera de casa, y se convierten en malas, irascibles y violentas tan pronto vuelven al hogar doméstico.

Todo esto, que lo ha leído «Tina» en su periódico favorito, la ha preocupado grandemente, y aunque el «Señor» conserva siempre su carácter dulce y su habitual cortesía, Tina ha creído advertir ciertas impaciencias y nerviosidades, sobre todo cuando se trata de los defectos ajenos y de la conducta de los demás, que ella comenta con su natural desenvoltura.

Los médicos ingleses—dice el periódico de modas que informa a Tina—no han encontrado hasta el presente más que un remedio, que hasta ahora no puede calificarse como infalible, pero que por clase de enfermedad es congénere, y puede dar resultado fundándose en el axioma tan conocido de «similia similibus curantur». Este tratamiento es la autosugestión.

Con esta idea se ha propuesto hacer despertar en su marido una afección exagerada por cualquier cosa lo que no le ha sido posible realizar porque «el Señor» no es anticuario ni coleccionador ni melómano y hasta la política—que es como un sport—a él no le interesa.

Al fin se ha decidido, no sin recelar mucho, a llevarlo casi a la fuerza a los cabarets elegantes y a las reuniones fashionables de la buena sociedad, para entregarlo, heroicamente, a la coreografía moderna o a los juegos aristocráticos del dominó o del bridge, ya que el tresillo, que era en extremo sugestivo, ha desaparecido de las buenas costumbres españolas...

Héctor DE SAAVEDRA

Suiza se defiende contra el comunismo

Un gran número de cantones han prohibido en su territorio las actividades de un partido que depende del extranjero y que tiene por mira el derrumbamiento—por la violencia—del orden establecido.

(Especial para el DIARIO DE LA MARINA)

(De nuestros Servicios Exclusivos en Europa)

Ginebra, febrero 1939.

En Suiza, la lucha contra el comunismo y las organizaciones que de él dependen está llevándose a cabo con severidad y eficacia, no sólo en los cantones que disponen de cierta soberanía en materia legislativa, sino también por la Confederación, que adopta medidas de orden público.

La democracia suiza tiene el respeto natural de todas las libertades y principalmente de la libertad de asociación, pero quiere y se propone asegurar el mantenimiento del orden público. Ha hecho, pues, dos constataciones:

1º) El Partido Comunista depende del extranjero (artículos 1, 3, 12, 13, 14, 15 y 29 de los estatuos de la Internacional comunista). — Lesiona, pues, el principio de la independencia nacional, fundamento de la existencia suiza. Resultó fácil probar, con el texto en la mano, a los comunistas locales que no eran más que los agentes de un poder extranjero;

2º) El Partido Comunista ha tenido siempre por fin (páginas 6, 32, 71 y 80 del programa de la Internacional comunista) el derrumbamiento—mediante la violencia—del orden establecido.

En consecuencia, desde 1932, el gobierno federal lanzó un decreto (completado en 1937) prohibiendo que todo funcionario federal formara parte del Partido Comunista. Son considerados igualmente como formando parte del Partido Comunista los funcionarios pertenecientes a los amigos de la U. R. S. S., al Socorro Obrero Internacional (S.O.I.), al Socorro Rojo Internacional (S.R.I.), a los librepensadores proletarios, a los esperantistas proletarios, al Sindicato Rojo Internacional (Profintern), y a las secciones del deporte rojo internacional.

Por ley federal está prohibida en Suiza la introducción de toda literatura comunista.

Por su lado, un gran número de cantones han reaccionado vigorosamente contra el peligro comunista.

En enero de 1937, una manifestación patriótica en **Chaux-de-Fonds**, saboteada por los rojos, degeneró en motín callejero y un líder nacional murió como consecuencia de estos disturbios. Una ola de indignación invadió el cantón de Neuchatel e incitó al gran consejo (parlamento local) a promulgar una ley prohibiendo el Partido Comunista en el terreno cantonal. Consultado el pueblo, aprobó esta ley por 17,516 **si** contra 8.596 **no**. Cabe notar que los sindicalistas locales se habían pronunciado en favor de esta ley.

Sabido es que Ginebra estuvo gobernado durante tres años por un Consejo de Estado social-comunista, cuyo jefe era el Sr. León Nicole. Poco después de la caída de ese régimen, los partidos nacionales de Ginebra hicieron votar por el Gran Consejo dos leyes prohibiendo la existencia del Partido Comunista. El pueblo votó en junio de 1937 sobre tales proyectos y los aceptó por 18,278 votos contra 12,076.

La iniciativa de Ginebra fué seguida por varios otros cantones, principalmente por los de Vaud, Schwyz, Zurich y Uri.

En Friburgo, un código especial fué redactado permitiendo reprimir las amenazas comunistas, y, en el cantón de Basilea, los funcionarios no tienen derecho a pertenecer a las organizaciones de extrema izquierda.

Todas estas leyes cantonales persiguen propósitos idénticos:

1º) Prohibición de toda asociación u organización afiliada directa o indirectamente a la Internacional comunista;

2º) Prohibición, por consecuencia, de toda propaganda comunista en el territorio del cantón legislador (propaganda escrita, oral, artística);

3º) Anulación de todo mandato público, de funciones administrativas, pedagógicas, del ejercicio de los derechos políticos a los adherentes del Partido Comunista;

4º) Prohibición de reconstituir—directa o indirectamente—la asociación disuelta;

5º) En fin, los autores de estas disposiciones, para evitar ser acusados de haber instituído leyes de excepción en perjuicio de la igualdad de los ciudadanos ante la ley, han previsto la prohibición de toda organización o asociación respondiendo a los mismos criterios que el Partido Comunista, es decir, dependiendo del extranjero y teniendo por objeto el derrumbe—por la violencia—del orden existente.

Las penas previstas por las violaciones de tales disposiciones van de una multa a penas de prisión que pueden elevarse a varios años.

Por cierto, estas medidas han sido muy eficaces. En todos los cantones que tales disposiciones fueron adoptadas, el orden reina y ningún disturbio ha sido señalado desde entonces. Los propios comunistas reconocen que estas medidas estorban y dificultan su acción.

Trataron entonces de refugiarse en los partidos socialistas, los cuales no se mostraron encantados ante esa invasión de extremistas. La prueba es que, recientemente, el Partido Socialista suizo estigmatizaba al Partido Comunista y declaraba no querer afiliarse con él bajo ningún pretexto.

La democracia suiza—acabamos de verlo—sabe defenderse contra las intromisiones de Moscú. ¡Que tomen ejemplo nuestras democracias hispanoamericanas!

FECHAS Y ANIVERSARIOS

FEBRERO 28.—En 1868 murió en Niza, y fué enterrado en Munich, Luis I de Baviera. Era hijo del entonces Príncipe y después Duque y Elector Max Joseph de Zweibrucken y de la Princesa Agusta de Hesse-Darmstadt, y había nacido en Strasburgo el 25 de agosto de 1786. En 20 de marzo de 1848 abdicó la corona a favor de su hijo Maximiliano por haberse cruzado en el camino de su vida aquella célebre Lola Montes, belleza que fué la sensación de Europa y que murió más tarde de pobre y olvidada en una modestísima vivienda de Brooklyn en las proximidades de Nueva York.

FEBRERO 28.—En 1510, Juan de la Cosa el famoso conquistador español de la época colombina, murió en lucha con los indios en el litoral del Golfo de Uraba. Juan de la Cosa era montañés, nativo de Santoña en las cercanías de Santander. En 1500 la fiebre de los descubrimientos le arrastró como a tantos otros hacia el Nuevo Mundo y salió en dicho año de Cádiz con la expedición de Diego Bastidas, recorriendo las costas de lo que hoy conocemos como Venezuela y Colombia.

FEBRERO 28.—En 1776 nació en Port Au Prince Juan Pierre Boyer, el mulato que fué Presidente de Haití. Pierre Boyer obtuvo de Francia el reconocimiento de la Independencia y fué el sucesor de Christopher I el que después de haberse convertido en Emperador de Haití y construir la famosa Ciudadela, se suicidó. Pierre Boyer murió en París el 9 de julio de 1850.

BIBLIOGRAFIA

«IRIS»

Matilde Alvarez Frank acaba de publicar su primer libro de versos «Iris», exquisita amalgama de amor y dolor, que encarna varias fases de su vida, de su vida que «encierra los dos los colores del iris», según canta la propia poetisa.

Matilde Alvarez Frank es una poetisa del sentimiento. En sus poesías hay vetas ya dolorosas, ya risueñas, ya tristes y pensativas; pero lo predominante en ella es la pasión amorosa, una pasión que ella vierte en exclamaciones de júbilo o de nostalgia; en un desbordamiento de sus potencias más íntimas, maravillosamente sincera y emocional.

Aunque su obra no está completamente lograda, la producción de esta sensitiva del verso es rica en matices y en expresión, en espontaneidad y en belleza. Recoge religiosamente los más íntimos latidos de su corazón, las más imperceptibles vibraciones de su alma, para ofrecerse en latidos y en vibraciones, corazón y alma, toda ella, íntegramente bella y juvenil.

Un bello relicario de recuerdos y de anhelos es este libro «Iris» de Matilde Alvarez Frank, acertadamente enjuiciado en un prólogo que firma Gabriel García Galán, y que deja entrever en sus páginas toda la delicadeza de su alma femenina y apasionada.

Adela Jaume.

M.E.C.D. 2016

TIBOREÑAS

SIMPATICA COMIDA.—En el dominio en el Casino Deportivo de la Habana se celebró una simpática comida ofrecida por el doctor Luis Díaz Silva, a las señoritas que forman el team junior de basket-ball del Colegio Estrella, triunfadoras en el reciente Campeonato Nacional, decidido en Matanzas.

Entre los invitados se encontraban las cultas directoras del Colegio Estrella, señorita Felicia Guerra y señora Cheché Sirvén de Díaz Horta; el entrenador de sports de tan acreditado plantel, señor Arturo Foyo, y señora Chiquito Moragas, la bella señorita Mimí Gómez Roca, directora del team de basket; la simpatiquísima señorita Amelia Lamelas, presidenta de la Asociación de Alumnas y ex Alumnas de dicho colegio, y el joven Fernando Infiesta.

Las campeonas, señoritas Bertha Delgado, Ofelia Fernández, Delia González, Gladys Marín, Hortensia Varona, Martha Hernández, Yoly Bacallao, Juana Foyo y Argelia Escalera.

La graciosa señorita Providencia Díaz, una de las más competentes jugadoras del team triunfador, no asistió a la comida por el reciente duelo de familia, siendo muy sentida su ausencia por todas sus compañeras.

Anteriormente a esta comida, transcurrida en medio de la mayor animación y alegría, la Directiva de la Asociación de Alumnas y ex Alumnas ofreció un almuerzo a las triunfadoras el día 24, en la finca Mestre, en Guanajay, disfrutando todas de un delicioso y divertido día de campo.

ALEGRIAS DE UN HOGAR.—Los jóvenes y simpáticos esposos, doctor Carlos Manuel de Céspedes y Céspedes y Carlota Menocal y Molina, becaron toda alegría a una angelical bebida niña, venida al mundo con toda felicidad.

La señora de Céspedes fué asistida por el doctor Camacho en la clínica de las Damas Católicas Cubanas, siendo su estado y el de su encantadora hijita muy satisfactorio.

Reciban tan dichosos padres nuestra enhorabuena.

EL DOCTOR CABRERA MACIAS.—La festividad de hoy celebra su onomástico nuestro querido y fraternal amigo, el doctor Osvaldo Cabrera y Díaz, joven y distinguido especialista de altos prestigios, que goza de bien ganada fama.

Igualmente celebra su santo su simpático e idolatrado hijo Osvaldito, por el que habrá en tan señalado día las mayores alegrías y satisfacciones.

Reciban padre e hijo, la cariñosa felicitación del cronista.

EL FESTIVAL DEL FERRETERO.—Se avecina la fecha del día 4 de marzo, en que tendrá lugar el espectacular y grandioso festival del Club de Ferreteros, su segunda fiesta de carácter, que ha de llevar a aquella próspera y simpática sociedad de la Ermita del Cerro una concurrencia numerosa y selecta como la que asistió a la inolvidable fiesta del pasado día 11.

La Comisión de Fiestas, que preside el conocido joven Félix Díaz, con mucho entusiasmo viene realizando los preparativos de esta fiesta, que se verá colmada de múltiples alicientes y atractivos, siendo el principio el baile, que reinará hasta muy avanzada la madrugada, a los acordes de las orquestas de Neno González, Havana Swing y el septeto Caribe con su famoso pianista El Diablo Rojo.

La régia mansión del Ferretero lucirá esa noche sus mejores galas, rasgando de luz y color, con un artístico decorado con los atributos propios de la temporada.

Asistirán a este festival las comisiones premiadas en el del día 11, y muchas más de señoritas y jóvenes, que se vienen organizando para este baile.

Las entradas para caballeros y las invitaciones para las damas pueden solicitarse en la Secretaría del Club, todos los días, de ocho a once de la noche.

Constituirá un nuevo éxito la fiesta del sábado en el Ferretero, para la entusiasta Directiva que preside el nuestro distinguido amigo, el cumplido caballero señor José Fernando Taladrid.

SANTOS DEL DIA.—Saludaremos esta fecha, con motivo de su santo, a los señores Osvaldo Martínez Díaz, antiguo y estimado empleado de la Sección de Altas y Bajas del Conducto Albear; Oswaldo Barrinat, acreditado comerciante de la Calzada de 10 de Octubre; Osvaldo Díaz, Osvaldo Farrés, el conocido dibujante, y de propaganda de «La Polar», y el distinguido compañero en la prensa Osvaldo Valdés de la Paz, de la Sección del periódico «El País».

Y la señora Ela Cianchi, redactora de la sección de radio del periódico «Avance», gentil esposa de nuestro querido compañero señor Alberto Díaz.

Felicidades!

EN EL CARMEN.—Tendrá lugar esta noche, a las nueve, en la iglesia de Nuestra Señora del Carmen, la boda de la bella señorita Esther Novo y Andreu con el correcto joven Arturo Fernández y Díaz.

Muy elegante resultará la nupcial ceremonia, para la que se ha hecho una selecta invitación entre la sociedad habanera, donde cuentan muchas relaciones las familias de tan simpáticos novios.

En nuestra crónica del domingo dimos ya los nombres de los padrinos y testigos de esta boda, en la que oficiará en deferencia a los novios, el Excmo. señor Obispo de Matanzas, Monseñor Alberto Martín Villaverde.

En la playa de Santa Fe pasarán Esther y Arturo, los primeros días de su luna de miel, trasladándose después a la legendaria ciudad de Trinidad, donde residirán por breve temporada.

Sean muy felices.

EL CONCIERTO DE ESTA TARDE.—Ofrecerá esta tarde, a las cinco y media, en el teatro Principal de la Comedia, su anunciado recital de piano, el laureado maestro Benjamín Orbón, que una vez más, se hará aplaudir interpretando a Liszt, Beethoven, Debussy, Albéniz, Chopin y Wagner-Brasin, en sus más bellas y difíciles composiciones.

Grande es el entusiasmo que existe para este concierto, que se verá favorecido por los elementos más destacados de nuestro mundo artístico y social.

BAILE INFANTIL.—La nueva Directiva de la Asociación Antiguas Alumnas María Teresa Comellas, que preside la gentil dama Beatriz Castro de Navarrete, viene organizando con los mejores éxitos el tradicional baile infantil que todos los años celebra en esta época tan simpática asociación en el patio de las pérgolas del Hotel Nacional.

El baile se ha dispuesto para el próximo sábado, día 4, y entre los muchos atractivos de que constará esta fiesta en honor de los niños, se presentarán varios números de La Cenicienta por la Compañía Infantil del Principal de la Comedia.

La orquesta de Paul Nickes amenizará el baile, repartiéndose infinidad de pitos, globos, gorros, matracas, serpentinas, etc., entre los pequeños concurrentes sorteándose además una hermosa y linda muñeca entre las niñas y una magnífica cámara Kodak entre los varones.

A las cuatro de la tarde dará comienzo la fiesta, para la que existe mucha animación.

FIESTA DE NIÑOS.—Una alegre y divertida fiesta de niños fué la que ofrecieron los estimados esposos Ramón Cabrera y Lucrecia Santos en honor de su pequeña y adorada hija Coralito, con motivo de cumplir los dos años de edad, de dicha y felicidad para sus complacidos papás.

Hubo una hermosa piñata, llena de gratas sorpresas para los amiguitos de la festejada, que fueron obsequiados con un exquisito y espléndido buffet.

He aquí los nombres de los niños que disfrutaron de tan agradable fiesta: Pilar Peláez, Dania Rodríguez, Calixto Brito, Mauro Santos, Guillí, Pepito y Tony García; Caruca y Olga Silvano; Arturito Cabrera, María López, Carmita Taño y América Agüera.

Con los señores de la casa compartieron los honores a los invitados, las graciosas señoritas Nona y Dora Santos.

NUEVA RESIDENCIA.—Para los bajos de la calle Amistad, número 307, han trasladado su residencia de la Víbora los esposos Antonio de Soto Barreiro y Estela Corp, en unión de sus simpáticos hijos Mercy y Bebo, lo que hacemos saber a sus amistades.

RECITAL POETICO.—Mañana, miércoles, en el Círculo de Amigos de la Cultura Francesa, ofrecerá un recital de poesías el joven y admirable recitador Emilio Masó, que hará gala de su fácil dicción interpretando a Alejandro Casona, Luis Palés Matos, Barba Jacob, José Santos Chocano, Luis A. Zeballos, a nuestro querido compañero Ernesto Fernández Arrondo, de quien recitará «Cristal»; a Mercedes Pinto, a Rubén Darío, José A. Silva y a otros muchos poetas, resultando el programa de los más interesantes.

Para las cinco y media de la tarde está anunciado el recital del joven Masó, que se verá muy concurrido.

RESTABLECIDOS.—Se encuentran ya completamente restablecidos de la penosa y larga enfermedad que los obligó a recluirse en una clínica de esta capital, nuestro estimado compañero Mario Maséns, querido jefe de información del periódico «Avance», y su gentilísima esposa, Cuca Cubillas.

Nuevamente en su residencia, los señores de Masséns vienen siendo objeto de las mayores deferencias por parte de sus muchas amistades, que durante el período de su enfermedad mucho se interesaron por su salud.

Muy complacidos damos la grata nueva de su restablecimiento, enviándoles nuestra más cordial enhorabuena.

Orestes DEL CASTILLO

¡Créalo! esta preciosa Consola RCA VICTOR SOLO VALE $125

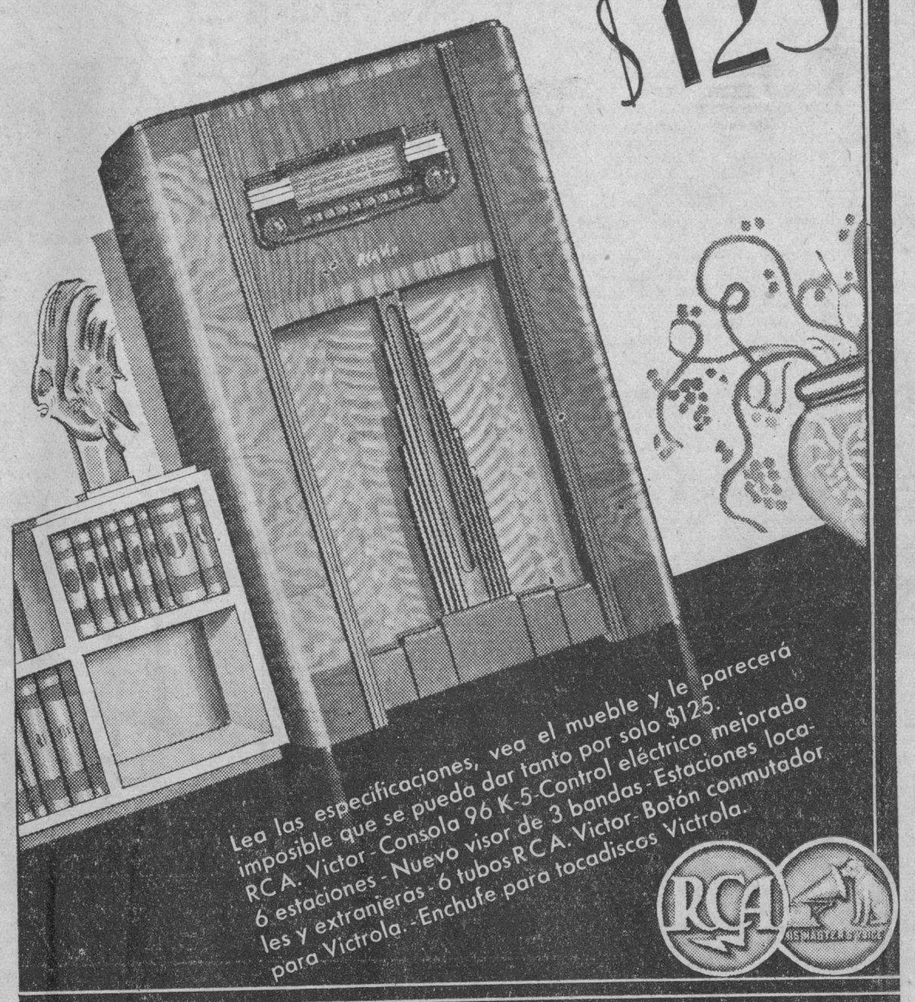

Lea las especificaciones, vea el mueble y le parecerá imposible que se pueda dar tanto por solo $125. RCA Victor - Consola 96 K-5 - Control eléctrico mejorado 6 estaciones - Nuevo visor de 3 bandas - Estaciones locales y extranjeras - 6 tubos RCA Victor - Botón conmutador para Victrola. - Enchufe para tocadiscos Victrola.

HUMARA Y LASTRA, S. EN C. MURALLA 405 467 M-1640 M-9095
CIA. CUBANA DE FONÓGRAFOS O'REILLY 523 TELEFONO M-1208
UNIVERSAL MUSIC CO. SAN RAFAEL 104 TELEFONO M-2932
LA CASA DE LA MÚSICA BELASCOAIN 262 TELEFONO U-5458
CASA BARRIÉ O'REILLY 453 M-8598

No deje que los BARROS Y PECAS

Afeen su cutis. Deshágase de estas asqueroras manchas y defectos usando

Ungüento y Jabón Facial BLANCO Y NEGRO

NO ES POSIBLE ELIMINAR LA INFLUENCIA EUROPEA EN ESTAS REPUBLICAS

WASHINGTON, febrero 27. AP.—La Asociación de Política Exterior dijo hoy en un informe que Europa seguirá ejerciendo influencia económica en la América española y portuguesa mientras constituye un mercado para la materia prima del continente.

El informe, preparado por Herbert M. Brateer, trata del control del cambio en la América española. Califica de «dudoso valor» la proposición que se ha hecho a fin de que los Estados Unidos extiendan el crédito a los países americanos.

«El objeto de las distintas proposiciones que se hacen es debilitar la influencia de los gobiernos fascistas sobre la América española»; dice el informe. «En cierto modo se ha exagerado mucho esa influencia. La que existe basada en lazos culturales y de idioma no se lograría eliminar con la concesión de empréstitos y créditos por los Estados Unidos.»

EL ALCOHOL DE LAS FAMILIAS ALCO ELITE PRODUCTO = ARECHABALA

CRONICA HABANERA

BODA DE RANGO

CELIA ROSA MORALES.—Una boda de rango, de marcada distinción, cerró con broche de oro el capítulo nupcial del mes de febrero.

Nos referimos a la de Celia Rosa Morales y de Cárdenas, señorita de nuestro gran mundo en la que se aúnan maravillosamente la gracia, la belleza y la simpatía, con el doctor Nicolás Pérez Stable y Carreño, joven y querido miembro de la Secretaría de Estado, llevada a cabo el domingo a las once y media de la mañana en la lindísima capilla del Colegio de La Salle.

Innumerables detalles de refinamiento y buen gusto hicieron de esta ceremonia una de las más lindas que se han verificado últimamente.

Después de la boda, breve y sencilla, se celebró una misa en la que ofició el Rvdo. Padre Pablo, Párroco del Vedado.

Una maravilla el adorno del altar.

Confiado estuvo al gusto exquisito de los artistas del gran jardín «El Clavel», que supieron combinar acertadamente en el bello marco de grandes palmas arecas, crisantemos y dalias, en admirable profusión.

También tuvieron a su cargo los famosos hermanos Armand de «El Clavel» el decorado del resto de la capilla, decorado muy fino que se caracterizaba por su exquisita sencillez

Pomposos crisantemos blancos formaban un lindo pasamanos de pétalos sobre la baranda del presbiterio.

La valiosa alfombra verde de «El Clavel» se extendía del pórtico al altar, y a ambos lados, marcando la senda nupcial, una doble guirnalda de espárragos y claveles de un efecto primoroso.

La concurrencia, formada por una brillantísima representación de nuestra alta sociedad, tuvo muchas frases de elogio y de celebraciones para la linda novia, que del brazo de su padre, hizo entrada en el templo poco después de las once y media.

Ataviada con suprema elegancia iba la señorita Morales.

Llevaba el modelo Trianón de Jean Lanvin interpretado en antiguo satín duchesse «ivoire» con gran cola de corte cubierta por un velo de punto de Bruselas avalorado con antiguos encajes pertenecientes desde hace cinco generaciones a la familia de Cárdenas.

Esta toilette, que realzaba poderosamente la fina belleza de la novia, fué confeccionado por Ismael Bernabeu, nuestro Rey de la Moda, con ese arte y ese chic que lo caracterizan.

Una corona de flores naturales de azahar sostenía a las sienes el regio velo.

Completando el conjunto un lindo bouquet nupcial lucía entre sus manos; preciosa creación de los artistas del jardín «El Clavel», a base de «sweet peas» blancos y azahares, recogidos en un portabouquet de encaje legítimo.

Fueron padrinos de la boda la señora María Felicia Carreño viuda de Pérez Stable, madre del novio y el padre de la novia, ingeniero Luis Morales.

Los testigos.

Con el Honorable señor Secretario de Estado doctor Juan J. Remos, testificaron por parte del novio, los doctores Cosme de la Torriente y Angel Solano y los señores Julio Lobo y Manuel Carreño.

Por parte de la novia lo hicieron a su vez, el Representante doctor Raúl de Cárdenas, el general Armando Montes, y los señores Leonardo Morales, Silvio de Cárdenas y Juan C. López Oña.

Un grupo de profesores de la Orquesta Sinfónica de la Habana, bajo la dirección de la notable pianista y gentil dama Lizzie Morales de Batet, ejecutó durante el acto un precioso programa musical en el que hizo gala de su maravillosa voz de soprano la bella y elegante señora Dulce María Blanco de Cárdenas.

La concurrencia.

Una página del gran mundo.

Encabezando el selecto concurso de señoras, la madre de la novia Celia de Cárdenas de Morales, que lucía muy interesante ataviada de negro, regio modelo Patou confeccionado por el gran Bernabeu.

Acompañándola estaban sus hermanas, tan distinguidas, Rosa Blanca de Cárdenas de Castro y Margot de Cárdenas de Montes y sus hermanas políticas, las gentilísimas damas Adolfina Vignau de Cárdenas, Dulce María Blanco de Cárdenas, Sofía Arenal de Cárdenas y Chichita Morales de López Oña.

Seguimos la relación con la madre del novio, María Felicia Carreño Vda. de Pérez Stable, ataviada de negro, muy elegante.

Con ella, su hija María Felicia, la joven y bella señora de Monteagudo.

María Jaén viuda de Zayas, de negro, tres chic.

Marcela Cleard de Barnet, esposa del ex Presidente de la República señor José A. Barnet.

Serafina Diago, la señora del ex Presidente Gómez, tan bella e interesante.

Mercedes Carballal de Remos, distinguida esposa del Secretario de Estado.

Esther Castillo de Zevallos, esposa del Ministro del Ecuador.

Amelia Herro, la señora de nuestro Administrador Don Celso González, ataviada con suprema elegancia.

Loló Larrea de Sarrá.

María Teresa Demestre de Armenteros, María Dolores Machín viuda de Upmann, Estela Broch de Torriente, Eugenia Segrera de Sardiña, Amelia Solberg de Hoskinson, Marie Dufau de Le Mat, Lily Morales de Coroalles.

Elisita Silverio de Martínez.

María Romero de Veites.

Rosa Castro viuda de Zaldo, Amelia Franchi viuda de Ortiz, María Intriago viuda de Madrazo, Pilar Bolet viuda de Ponce de León, Consuelo García Echarte viuda de Belt, Celia Heymann viuda de Recio, Cuca Blanco viuda de Laurrieta, María Martín viuda de Dolz, Esperanza García Echarte de Finlay, Africa Arredondo de Maestri, Nena Zayas viuda de Bonnet, Chita Escardó viuda de Freyre, Mercedes Montalvo viuda de Martínez, María Luisa de los Santos de Sierra, María Luisa Montalvo viuda de Kohly, Josefina Fernández Blanco viuda de Avendaño, Ninina Guell de Weber, Marifta Machín de Luttich, Rosa Blanca de la Torre de Rosales, Oria Varela viuda de Albarrán.

Hortensia Scull de Morales.

Micaela Mendoza viuda de Carrillo.

María Teresa Miranda de Figueroa, Nina Reyna de Ariosa, Justina Monteagudo de Portal, Mercedes Cruseilas de Santeiro, Otilia Crusellas de Rodríguez, Cheíta Aróstegui de Pedroso, Cuca Villalba de Pedroso, Conchita Pedro de Otero, Leonor Barraqué y Carlotica Zaldo de Mendoza.

Teté Rivero de Ferrán.

Marina Dolz de Tolón, Margot Barreto de Bru, Martha Heydrich de Guastella, Nena Nodarse de Beltrán, Cucuca Llansó de Carreño, Isabel del Barrio de Llansó, Mercedes Llansó de Valdés Cartaya, Nena Avendaño de Santeiro, María del Carmen Rivero de Castro, Rosario Arellano de López Oña, Piedad Zamora de Cárdenas, Margarita Espinosa de Toñarely, María Josefa García de Villa.

Rosa Sardiña de Mazorra.

Nena Ortiz de López.

Josefina Fernández Falcón viuda de Galbán, María Monteagudo de Quiñones, Ada Espinosa de García Bango, Herminia López Clausó de Galainena, Augusta de la Cova de Ramírez León, y Adelina Sepúlveda de Díaz Ossa.

Nena Justiniani viuda de Castellanos, Conchita Ribas de Chibás, Carmen Aróstegui de Longa, Margarita Vasallo de Bilbao, Inés Romero de Arcos, Gloria León de Alegría, Kela Sancho de Castañeda, Georgia Ebra de López Oña, Lizzie Morales de Batet y Carla Maas de Mustelier, esposa del Ministro de Cuba en el Japón.

Laura Sánchez de Latour.

Rosita de Castro de Centurión.

Arsenia Bernal de Fonts, Mercy Touzet, Inés Centurión de Maceo, Aurora de Quesada de Masnata, Concha Giberga de Oña, Ofelia Cabrera de Repilado, Piedad Sánchez de Pedro, Violeta Mesa de del Junco, Magdalena Hernández de Pujals, Lita Salmoiraghi de Pennino, Alicia Párraga de Mendoza, Amalita Alvarado de Posso, Nena Ariosa de Cárdenas Mercedes Figueroa de Hernández, María García Beltrán de Menéndez.

Rosa Perdomo de del Valle.

Ana María Sánchez Crusellas de Gómez.

Carmelina Laurrieta de Fondón.

Rita María Alvarez Maruri de Somoano, Josefina Buergo de Maruri, Encarnación Bernal de Crucet, Herminia Rodríguez de Bernal, Tomasita Chabau de Sosa, Herminia Dolz de Alvarado, Ana María Valdés Pagés de Montero, Nena Pons viuda de Pérez de la Riva, y Carmen Giménez de Cadenas, gentilísima esposa del Rector de la Universidad.

Maximina Marimón de Farrés.

(Continúa en la página SIETE)

Primores Intimos

¡DOS EXQUISITAS PRENDAS DE LA SECCION DE LENCERIA FINA!

Dos admirables exponentes de elegancia, que sería preciso ver de cerca para poder apreciar en toda su finura. Dos de las muchas creaciones de la Sra. E. Durán de Llansó, confeccionadas en sedas tan suaves como una caricia, primorosamente adornadas y en los más lindos colores. Algo que deben ver las Señoras de gusto y las novias que preparan su "trousseau" nupcial.

A la izquierda:

CAMISA de NOCHE confeccionada en crepé francés con florecitas satinadas del mismo tono. Primorosamente adornada e incrustada con encaje Bretón blanco. Colores azul o salmón. Del 34 al 42.

10.95

A la derecha:

CAMISA de NOCHE en crepé francés, con incrustaciones de satín en el mismo tono y adornos de "fil tirée". Algo sumamente refinado y chic. Colores rosa, salmón y azul. Del 34 al 44.

17.50

Visite usted el Departamento de Lencería fina, situado en el primer piso, para ver todas las preciosidades que allí exhibimos. Y de paso, admire las Novedades que presentamos en Sombreros, Vestidos, Corsés, etc.

fin de Siglo

san rafael y águila, tlfs: m-5991-92-93

BUENAS NOTICIAS!

Para gozar de salud perdurable.

Buenas noticias para quienes desean comenzar el día con esa sensación de bienestar y de alegría que acompaña el funcionamiento normal de los intestinos. Un renombrado médico inglés ha descubierto un medio sencillo de remediar el mal más común de los males y auxiliar a todos aquellos que necesitan ayuda con frecuencia. Algunos requieren esa ayuda diariamente, y por lo tanto necesitan un laxante eficaz, agradable e inofensivo; un laxante suave y que no irrite; un laxante que obre solamente sobre el intestino grueso sin afectar la digestión.

El medio más sencillo de asegurar la buena salud consiste en ayudar a funcionar debidamente el intestino.

Las Píldoras de Brandreth combinan seis valiosos ingredientes vegetales, y su acción es tan perfecta que ha merecido la aprobación del mundo entero. Hoy gozan de una gran demanda en más de 70 países.

Los más afamados especialistas declaran que el estreñimiento, que envenena el organismo, es la causa de la mayoría de las enfermedades. Las Píldoras de Brandreth protegen contra ese envenenamiento del sistema y renuevan la vitalidad y la alegría.

Pruébelas una semana. Observe lo suave y lo seguro de su acción. Son el laxante ideal para toda la familia. Las venden todas las buenas farmacias.

LA CARIES DENTAL es una constante amenaza

Combata la Acidez

USE CREMA DENTAL SQUIBB

EL DENTIFRICO ANTIACIDO

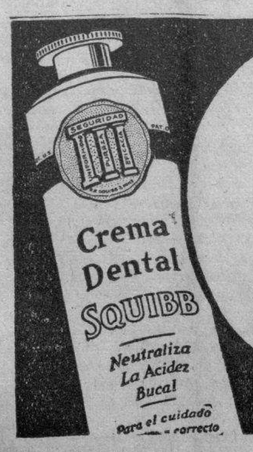

CUANDO EL AMOR TOQUE A SU PUERTA...

PARA ese momento definitivo ofrecemos un surtido seductor de ANILLOS DE COMPROMISO, algo diferente, y que revelará su espíritu refinado.

Siempre lo más nuevo al precio más bajo.

JOYERIA "LE TRIANON"

(LA CASA DE LOS REGALOS ARTISTICOS)

S. FONDON Y CIA, LTD. GALIANO, 405.

Fabricamos PANTALLAS A LA ORDEN

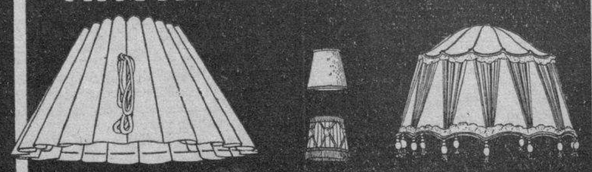

"Lámparas OLMO"

AGUILA 507 M-8040

Entre San José y Barcelona

SUSCRIBASE Y ANUNCIESE EN EL «DIARIO DE LA MARINA»

M.E.C.D. 2016

HOY FAUSTO
GRAN GALA
20th Century Fox sigue su cadena de EXITOS presentando a
TYRONE POWER
LORETTA YOUNG
ANNABELLA
SUEZ
3 IDOLOS, UN IDOLO MAXIMO TYRONE POWER
Una página de la HISTORIA QUE POR LO MARAVILLOSA parece FANTASTICA y es FIEL EXPONENTE de una REALIDAD!! HONRA a la PANTALLA y a sus PRODUCTORES!!!
GIGANTESCO ALARDE CINEMATOGRAFICO de la 20th Century Fox RETANDO AL CINEMA UNIVERSAL!
La PELICULA que TIENE el MAYOR RECORD de ENTRADA en el MUNDO ENTERO y QUE ROMPIO TODOS los RECORDS de "ENCANTO" en su PRE-ESTRENO!!!
30¢ Niños 20¢ Tert. 15¢ 45¢

CARTEL DEL DIA

POR LOS TEATROS:

LA COMEDIA: A-6737.—A las 9: Petit revista y Un viaje a México.

NACIONAL: A-6700.—A las 9: Cecilia Valdés, por la Corte Suprema.

POR LOS CINES:

FAUSTO: M-7800.—A todas horas: Suez y variedad.

ALKAZAR: A-6869.—A todas horas: La ciudadela y piloto de pruebas.

ENCANTO: M-6055.—A todas horas: El duque de West Point y revista.

MARTI: M-2724.— Condenado y Verbena trágica.

CAMPOAMOR: A-7054.—A todas horas: Con los brazos abiertos y Bajo el cielo del Oeste.

RIVIERA: F-2040.—Hombres con alas y Gracias por el recuerdo.

RADIO-CINE: M-1407.—En manos de una mujer y La tormenta.

AUDITORIUM: F-4455.—La coartada y Abuso de confianza.

TRIANON: F-2403.—Don Amor y Don dinero y Nancy tiene tres amores.

PAYRET: A-7157.—La Reina Mora y La virgencita de Madera.

NEPTUNO: M-1515: El irresistible y El hermano del diablo.

FLORENCIA: U-3533.— Con los brazos abietros y Encrucijada del amor.

OLIMPIC: F-3711.—Andy Hardy se enamora y La mujer del futuro.

INFANTA: U-3700.—Senderos de fe y Madreselva.

MANZANARES: U-3354.—Quesos y besos y Azul y oro.

ROXY: FO-1130.—Suspiros de España y Don Quintín el Amargao.

RIVOLI: FO-2682.—La ciudadela y Alma bravía.

RIALTO: M-1831.—Mi tía de América y Justicia armada.

REINA: M-2272.—Nancy tiene tres amores y La provincianita.

LARA: M-2421.—Tres apuros y El testigo extraordinario.

PFADO: M-2822.—Bésame y verás y Perdida en la niebla.

VERDUN: A-9206.— Cenizas de ayer y Aquí viene la armada.

COLONIAL: A-7879.—Gran función de los empleados. El perfecto ejemplar, Campeón de nacimiento y muchos regalos.

ACTUALIDADES: M-5575.— Tres camaradas y Bandido por carambola.

CERVANTES: M-6494.—Perdida en la niebla y Ojos tapatíos.

MAJESTIC: M-4477.—Sombras en fuga, Los cadetes de la armada y episodio.

LIRA: M-4474.—Cuatro hijas e Hijos sin hogar.

BELASCOAIN: U-5200.—El amor nace del odio y Acusada. Por la noche función especial.

CUATRO CAMINOS: M-3676.—Somos de Kronstadt y La vuelta de B. Drumond.

INGLATERRA: M-5527.—La doncella de Salem y El presidente fantasma.

GRIS: F-4292.—Somos de Kronstadt y Una aventura musical.

VIVES: F-3128.—Mr. Moto en fuga y Así terminó un querer.

MODERNO: X-1305.—Cerrado por reformas e instalación de nuevos aparatos.

SANTOS SUAREZ: I-4600.—La chismosa y El Sheik y la doncella.

WILSON: U-5863.—El correo de Lyon y Ladrón de mujeres.

TOSCA: I-3099.— El viejo doctor y Gangster en New York.

CUBA: M-9796.—El tirano de Alcatraz y La emperatriz escarlata.

ROJO: M-4794.—Carmen y La hermana San Sulpicio.

BELGICA: A-9120.— Presentación de J. J. Martínez Casado, Judas y Nostradmus.

VIOLETA: M-3238.—Irma la mala y Hambre.

MENDOZA: I-7285.—Nino Petronva y Tempestad.

ENCANTO HOY ULTIMO DIA! ARTISTAS UNIDOS presenta LOUIS HAYWARD-El Santo y Joan FONTAINE en
"EL DUQUE DE WEST POINT"
30¢ Niños 20¢ 45¢
Mañana ENCANTO RIVIERA
Un Vaudeville exquisito desarrollado en un ambiente de lujo deslumbrante cual corresponde a la picaresca aventura de un Rey en la Ciudad del Amor.... PARIS....!
"EL REY"
Los MAXIMOS INTERPRETES de la CINEMATOGRAFIA FRANCESA HVALORAN el TRIUNFO de esta COMEDIA INCOMPARABLE...!
VICTOR FRANCEN
RAYMU · GABY MORLAY
ELVIRE POPESCO
Una GRAN producción INTERNATIONAL Films!
Un FILM lleno de "SPRIT"-toda sugerencias... y donde el buen humor reina con inusitado esplendor!!!!

ESCENARIO y PANTALLA

PAYRET: «LA REINA MORA»

Sevilla, la bruja ciudad bañada por el Guadalquivir, brinda su encanto a esta película. Aunque hay una mujer de sarraceno perfil que figura como protagonista oficial, la verdad es que la protagonista es Sevilla, la mágica urbe en que el cruce de dos razas elegantes y ardientes, la gitana y la árabe, compone, junto con el ibero del mediodía, un mosaico humano de cromatismo maravilloso, de calidad inconfundible.

Hay mucho de documento sevillano, casi diríamos turístico, en esta película. Constantemente los típicos motivos arquitectónicos de la ciudad sirven de escenario acogedor o de fondo oportuno. Ahí está la Giralda, con la gracia femenina de su torre; ahí está el puente de Triana; ahí el Alcázar, ahí el parque de María Luisa... En todas partes el encaje de una piedra labrada con elegante sutileza, el lirismo de un balcón o de una reja con flores, la fresca poesía de un patio con arrayanes, la generosidad de una fuente, el embrujo de unos ojos de mujer que miran y se miran, que ofrecen y recatan a un tiempo.

Y dentro de este ambiente, que ya tiene valor por sí, una fábula de Serafín y Joaquín Alvarez Quintero, los maestros del sainete, y unos melodiosos números musicales de José Serrano, uno de los más populares e inspirados zarzueleros de España.

Eso es «La reina mora», película distribuída por la Cifesa y estrenada ayer en el «Payret», ante ese público numeroso y entusiasta que ya concurre habitualmente a las producciones habladas en nuestro idioma y muy particularmente a las hechas en Cuba o en España.

La fábula es, naturalmente, de amor. De amor por Sevilla, por los Quintero, por las sevillanas y por los sevillanos. No podía ser de otro modo. El amor en algunas partes es como un imperativo del clima, del color, de la temperatura de la sangre. La reina mora del título es una mujer de musulmana belleza, de ojos quemantes, de voz acariciadora, de elegantes modales llenos de señorío de majeza. La asedian un tipo esquinado, de emboscada y reyerta; un Don Nuez, personaje de sainete clásico, petulante y ridículo, y un galán, también el clásico galán del género, un hombre del pueblo, con toda la hombría, con toda la gracia espontánea y sencilla de su condición.

Hay, desde luego, la refriega, al volver de una esquina. Y la cárcel, la espera, la angustia, todo eso que hace que la flor del amor no se mustie en los días, sino que viva fragante, con un color y un olor perennes. Y hay la burla del amador trasnochado y bufonesco, de ese Don Nuez, flaco como una espátula, despintado como un naipe de uso. Todo en un juego escénico muy propio del teatro menor de los Quintero.

Lo que en un balance justo del «film» es la atracción de Sevilla haciéndose presente en todas las escenas por algún detalle oportuno, bien de escenario, bien de tipos, bien de acción.

La escena en que ella va a la cárcel, las que transcurren en la plazoleta donde el cómico santero de «El Vaticano» observa, desde su tenderete, la vida toda de la esquina, mientras recompone estatuillas de santos con toda la fruición de un antiguo imaginero, están desenvueltas con fluidez y gracia.

En términos generales y salvando ciertas deficiencias, naturales en una producción de esta índole, «La reina mora», se ve y se oye con gusto.

La película fué dirigida por Eusebio Fernández Ardavín y sus principales intérpretes son María Arias, Raquel Rodrigo, Pedro Terol y Valeriano Ruiz París.

PAYRET HOY
CIFESA la ANTORCHA de los EXITOS presenta
LA REINA MORA
DE LOS HERMANOS QUINTERO!
Música del Maestro SERRANO!
Una GRAN PRODUCCION ESPAÑOLA con
RAQUEL RODRIGO
PEDRO TEROL MARIA ARIAS
VALERIANO RUIZ PARIS
y la genial bailarina
LOLITA ASTOLFI

N O T A S

T. POWER Y L. YOUN EN «SUEZ» EN EL FAUSTO

Hoy comenzará en este coliseo una semana de gran gala, por estrenarse oficialmente la película que ha batido todos los records de entradas en el mundo entero, «Suez». Verdadero alarde artístico de los Estudios de la 20th. Century Fox, retando al cinema universal. La historia del hombre que por el amor soñado de una mujer a quien le estaba prohibido amar dividió a Africa y Asia y unió dos mares: el Mediterráneo y el Rojo... ¡Una página de la historia que el cinema trae del anónimo y presenta en todo su espectacular realismo! Son sus máximos intérpretes Tyrone Power, Loretta Young y Annabella. Conjuntamente se estrena la maravillosa film en technicolor «Modas de Invierno» y el Noticiario. Los precios: 30 cts. de 3:30 a 6:30 y 40 cts. después. Niños a todas horas 20 centavos y Tertulia familiar 15 centavos. «Suez» se exhibe a las 3:65, 5:57 7:58 y 9:59.

El martes, otra gloriosa semana. Metro Goldwyn Mayer presenta con orgullo a la excelsa Norma Shearer y al ídolo de ídolos Tyrone Power en la incomparable super-producción: «María Antonieta». Una página de la historia moderna de Francia. Llena de dolor, amor y heroísmo, donde la vida de «María Antonieta» nos brinda una trama formidable que los Estudios de la Metro Goldwyn Mayer hacen aún más estupenda por los medios que han puesto a contribución a fin de realizar una obra que puede parangonarse con las mejores de todos los tiempos.

Pronto: Una comedia musical estrepitosamente divertida, «Vendiendo el Porvenir», con Jack Haley, Jack Oakie, Tony Martin, Adolphe Menjou y Arlene Whelan.

Más adelante, la soberbia realización de Frank Capra, «Vice como quieras», la producción que ha merecido el alto honor de ser clasificada como la mejor de 1938, por la Academia de Ciencias y Artes de Hollywood.

«LA CIUDADELA» HOY EN EL ALKAZAR

Nuevamente presenta hoy la Empresa de este popular coliseo, a Robert Donat y Rosalind Russell en la gloriosa super-producción de la Metro, «La Ciudadela». Una película que inundará nuevo valor a la humanidad! ¡Conoció la miseria y la obscuridad! ¡Saboreó la fama y la fortuna... pero eligió el amor y el bien! Completa el programa, a petición, la gigantesca super-producción «Piloto de pruebas», con Clark Gable, Myrna Loy y Spencer Tracy. Además, el interesante film científico «El Radium Mineral Maravilloso» y el Noticiario. Los precios: 20 cts. de 1:30 a 6:30 y 30 cts. después. Niños a todas horas 15 centavos y Tertulia familiar 10 centavos.

Mañana, por última vez, «La Ciudadela» y a petición Robert Taylor y Margaret Sullavan en «Tres Camaradas», basada en la deidísima novela de Edith Maria Remarque.

El jueves, Clark Gable y Myrna Loy en la espectacular producción de aventuras de la Metro Goldwyn Mayer, «El Irresistible», con la colaboración de Walter Pidgeon, Walter Connolly y Leo Carrillo. «El Irresistible» es uno de esos dramas que absorve por completo nuestra atención por la movida acción en que se desarrolla, y el colorido magnífico de sus protagonistas que parecen adquirir vida en la pantalla, después de ser creado por nuestra imaginación dada a fantasear....

Desde su comienzo en el trágico Shanghai, hasta su emocionante final en las calles de New York, en medio de una batalla entre policías y pistoleros, nos mantiene enredados en la fascinación de su trama. Conjuntamente se estrenará en Cuba la copia nueva de la super-comicísima comedia «El hermano del diablo» por los reyes de la risa, Stan Laurel y Oliver Hardy.

El lunes, la reinecita del Cine, Shirley Temple en «Mi Tío Samuel». Jueves 9, dos sensacionales estrenos en Cuba de la 20th. Century Fox: Jane Whiters en «Rosa del desierto» y Lou Gherig en «Las hazañas de un beisbolero».

HOY: «HOMBRES CON ALAS» EN EL RIVIERA

Hoy presenta la Empresa de este elegante teatro, la gigantesca superproducción de la Paramount en technicolor «Hombres con alas», con Fred MacMurray, Ray Milland y Louise Campbell. No ha habido entre la tierra y el cielo espectáculo comparable al de esta película que abarca en sus escenas los hechos más culminantes de la conquista en el aire por el hombre. Completa el programa la simpática comedia musical «Gracias por el recuerdo» por Shirley Ross y Bob Hope. Los precios: 40 cts. por la tarde y 50 cts. por la noche. Niños tarde y noche 20 cts. y Tertulia 15 cts.

Mañana... Mañana.. Mañana... El vaudeville más exquisito de la historia del cine: «El Rey». Una comedia llena de «sprit», toda sugerencias y donde el buen humor reina con inusitado esplendor! Una trama repleta de frivolidad y chistes del más buen gusto, desarrollada toda ella en un ambiente de lujo deslumbrante, cual corresponde a la picaresca aventura de un rey... en la ciudad del amor... La deliciosa historia de un monarca que fué a París a firmar un tratado comercial y... pasar un buen rato. Los máximos intérpretes de la cinematografía francesa avalora el éxito de este film incomparable: Victor Francen, Raimu, Gaby Morlay

El viernes, la magnífica super producción de Artistas Unidos: «El Duque de West Point» por Louis Wayward (El Santo) y Joan Fontaine. «El Duque» le llamaban por su elegancia y finas maneras... pero de noble no tenía nada más que su alma! Cuando usted le vea le compadecerá intensamente... y vivirá momentos de exquisita emotividad cuando vea que su verdadera personalidad es revelada...

El lunes, en día de gran gala y esplendor, glorioso pre-estreno de «Katia», con Danielle Darrieux. La más lujosa de las películas hechas en Francia, la mejor creación de Danielle Darrieux. Su argumento se desarrolla en el Palacio Imperial de San Petersburgo, y en el Palacio de las Tullerías en Francia. Un drama de amor en un ambiente saturado de exquisiteces.

HIPOLITO LAZARO Y GRETA MENZEL EN «BALTASAR»

Tenemos hoy una gran noticia que dar a nuestros aficionados al «bel canto». Se ha logrado que una artista de grandes prestigios, la soprano Greta Menzel, ilustre cantante de la Opera Internacional de Salzburgo—la ciudad de los grandes festivales—haga el papel de Esther, el principal rol femenino de «Baltasar», la magnífica ópera de Gaspar Villate que se estrenará el 8 de marzo en el «Auditorium», bajo los auspicios de la Secretaría de Educación, para celebrar la constitución oficial del Instituto del Teatro y el Cine.

Greta Menzel es una consumada artista del canto y nos dará una interpretación inigualable de su difícil papel. Ralph Herbert será el Baltasar.

En cuanto al de Rubén, como se sabe lo interpretará el gran tenor español Hipólito Lázaro, el artista de voz privilegiada, que en la madurez de sus facultades y de su sabiduría vocal, realizará una labor incomparable.

Los otros importantes papeles han sido repartidos de la manera siguiente: El de la Reina, a la mezzosoprano María Teresa Morán; el del Rey Judío, a Mario Abril; el del Profeta Daniel, a Jesús Zubizarreta y el de Rabsares, a Gustavo Loret de Mola.

La dirección escénica está a cargo del excelente actor y director Guillermo de Mancha. Los nutridos coros están ensayándose abajo la dirección de la señora Pérez y de los maestros Peyró y Lorié, El cuerpo de baile lo ha organizado y dirige Fernán Flor. Y la orquesta estará bajo la batuta juvenil y ágil del maestro Pacheco.

«Baltasar» será montada con toda la suntuosidad que requiere.

El día 10, «Rigoletto», el «capolavoro» de Lázaro, que será secundado por un grupo de artistas de primer orden.

El abono a estas dos funciones ha despertado enorme interés. Está a su cuidado Miguel Baguer, el querido cronista de «Avance». La luneta, en abono a dos funciones, cuesta $5.00; fuera de abono, por función, $3.00. El primer balcony, abono a dos, $4; por función, $2.50. Segundo balcony, por función, 80 centavos.

MAÑANA: V. FRANCEN EN EL «REY» EN EL ENCANTO

Hoy presenta por última vez la Empresa de este teatro, la magnífica producción de Artistas Unidos, «El Duque de West Point», por Louis Hayward (El Santo) y Joan Fontaine. Además el Noticiario. Los precios 30 cts. de 3:30 a 6:30 y 40 después, niños a todas horas 20 centavos.

Mañana: Internacional presenta al al máximo ídolo de la cinematografía francesa: Victor Francen, en su primer role como comediante en el exquisito vaudeville «El Rey». Aparecen además en el reparto Gaby Morley, Raimu y Elvire Popesco. «El Rey» nos ofrece la deliciosa historia de un monarca que fué a París a firmar un tratado comercial y... pasar un buen rato! Un film lleno de «sprit», todo sugerencias... y donde el buen humor reina con inusitado esplendor. Una trama repleta de frivolidad y chistes del más buen gusto, desarrollada en un ambiente de lujo deslumbrante, cual corresponde a la picaresca aventura de un rey en la ciudad del amor!.. Apostamos a que usted nunca se ha reído como lo hará viendo «El Rey». La película que le hará pasar las dos horas más felices de su vida. «El Rey» se presentará hasta el domingo inclusive.

El lunes, el máximo evento cinematográfico del año. Colosal pre estreno de la maravillosa super-joya que la Habana espera con verdadera ansiedad: «Katia», la suprema creación de la estrella más linda de la pantalla, Danielle Darrieux. Como elogio de «Katia» diremos que es la más lujosa y espectacular de las películas hechas en Francia en 1939. Su argumento se desarrolla en el Palacio Imperial de San Petersburgo y en el Palacio de las Tullerías en Francia. Un drama de amor en un ambiente saturado de exquisiteces. Una película que usted por muchos años que pasen nunca podrá olvidar.

Pronto: El soberbio y espectacular drama épico inspirado en el famoso poema de Rudyard Kipling «Gunga Din», con Cary Grant, Victor McLaglen, Douglas Fairbanks Jr., Joan Fontaine, Eduardo Giannelli y más de 10,000 extras.

NACIONAL: ESTA NOCHE «CECILIA VALDES»

A teatro lleno —y en este pronóstico no hay riesgo alguno— se representará esta noche, en el «Nacional» una de las más populares producciones del género lírico criollo: «Cecilia Valdés».

Convenientemente ensayados por uno de los autores—Pepito Sánchez Arcilla— van a brindarnos una versión admirable de esa zarzuela, cuyos otros firmantes son el maestro Roig y Agustín Rodríguez. Y Roig, precisamente, conducirá la orquesta durante la representación.

En la parte de protagonista actuará Estrellita Díaz, secundada por Carlos Suárez, que será Leonardo; José Antonio Alonso, Aníbal de Mar; Siomara Fernández, Arturo Liendo, Pinelli y Carioca. La presentación será de primer orden.

La función empezará a las nueve, sin que haya ninguna otra en el resto del día, y para ella cuestan lunetas, butacas y asientos de palco, $1.00; delantero de tertulia, 0.50; de paraíso, 0.40; y entrada a estos pisos, 30 centavos.

Mañana, miércoles, «La Cadena Kresto en el Aire», desde el Nacional. Será un concierto magnífico y completo, a partir de las nueve y media, con Rosario García Orellana, tan celebrada siempre y tan preferida de los oyentes; el tenor Martínez Gil, cuyas canciones gustan muchísimo y la Orquesta «Ignacio Cervantes», bajo la dirección de Gonzalo Roig. Para esta velada de magnífico arte cuestan las lunetas 80 centavos; las butacas y asientos de palco, 60 cts., la tertulia 30 cts., y paraíso, 20.

Es posible que este fin de semana nos reserve la grata sorpresa de un sensacional pre-estreno, en el teatro del Centro Gallego.

El día 6, Antonio Ruiz y Rosario Pérez, —o, más simplemente, los «Chavalillos Sevillanos»— realizarán su trascendental debut.

RADIO-CINE: HOY: «EN MANOS DE UNA MUJER»

No deje de ver la producción verdaderamente sensacional que exhibe hoy «Radio Cine», titulada «En manos de una mujer», altamente entretenida e interpretada por un magnífico reparto entre los que figuran Constance Bennet, Vincent Price, Charles Rugles y Mischa Auer. Una película superior en todos los aspectos y que forzosamente ha de agradarle. El romance y la comedia están perfectamente unidos en esta producción, una de las más simpáticas de la temporada.

También se exhibe la emocionante producción de asunto marítimo titulada «La tormenta», con tres ases entre las estrellas de más acción, Charles Bickford, Barton MacLane y Preston Foster. Y para completar el programa se exhibe el noticiario sonoro de la Universal con los más recientes sucesos de actualidad mundial. Los precios: luneta y primer piso, 30 centavos, antes de las 6.30; después, 40 centavos los niños y 20 centavos y la tertulia, entrada por Concordia, 10 centavos.

«En manos de una mujer» empezará a las 4, a las 6.50 y a las 10.05, y «La tormenta» empezará a las 2.30, a las 5.30 y a las 8.30.

Mañana, este mismo programa.

El lunes: preestreno de la exquisita película que está realzada por la actuación admirable de Bette Davis y Errol Flynn, los dos artistas que con su talento hacen esta film magistral, titulada «Las hermanas». Juntos esta vez, el héroe seductor de «Las aventuras de Robín Hood» y la cruel protagonista de «La tempestuosa» en la interpretación intensísima de la novela en que una mujer apasionada ama eternamente a un hombre a quien otras tampoco pudieron olvidar.

MARTI: GRANDIOSO EXITO «VERBENA TRAGICA»

Un verdadero «succés» fué el estreno de «Verbena trágica» en MARTI. Era de esperarse, porque esta película tiene atractivos suficientes para entusiasmar al más indiferente de los espectadores.

«Verbena trágica» no es una cinta más. Se trata de una producción realizada escrupulosamente, brindando un asunto dramático de verdadero interés, desarrollándose toda su trama durante la celebración del Día de la Raza, entre la colonia latina de New York. Un espectáculo alegre, fascinador hasta que surge la tragedia, honda, profunda, humana... Dos almas que mucho se quieren y que se ven separadas por pequeñeces materiales. Una mujer que peca... y su pecado lleva a presidio a su marido. Y dentro de todo, el alma latina, alegre, juguetona...

Un verdadero conjunto de grandes estrellas toman parte en «Verbena trágica», y son ellos: Fernando Soler, Luana Alcáñiz, Pilar Arcos, Carlos Villarías, Juan Torena, Sergio de Carlo, Romualdo Tirado y el niño Jorge Marí.

La función de hoy comienza desde las dos de la tarde, ofreciéndose otra gran película, «Condenado», que tiene el siguiente horario: 3.22, 5.40 y 8.40, y «Verbena trágica» va a las 2.09, 4.27, 7.02 y 10.02. Sólo 20 centavos vale la entrada antes de las 6 y media y 30 centavos después; tertulia, 10 centavos y 15 centavos los niños, a todas horas.

El día 6 se ofrece la copia nueva de «Allá en el Rancho Grande», con Tito Guizar y estreno del corto musical «La cucaracha». Pronto: «Los hijos que no nacen», una película aprobada exclusivamente para mayores.

REX HOY
M-2214.
CINEMA
LOS ESPLENDORES DE LA INDIA.
La India esplendorosa, limpia, espectacular y romántica. Es una maravilla en Tecnicolor de la Metro.
LA CIENCIA MODERNA
Maravillas de la Ciencia expuestas por la cámara de la Fox.
Además: NOTICIARIOS FOX Y PARAMOUNT. UNA PELICULA MUSICAL (musical en colores de la Warner). TIERRAS DE LEYENDA (primera de la Serie Castillos de España). EL LORO DE MICKEY (último cartón de Walt Disney). Horas y precios de costumbre.

CAMPOAMOR: «CON LOS BRAZOS ABIERTOS»

Este es el título de la película que todos quieren ver. Es una producción Metro, de argumento bellísimo y muy emocionante, Mickey Rooney, el estupendo actor juvenil, que interpreta en esta película el papel de un niño asilado, pero de rudas maneras y áspero carácter, que empieza por granjearse la antipatía de sus compañeros; pero teniendo un gran corazón, acaba por ser el ídolo de todos y en particular del padre Flanagan (Spencer Tracy), que en él tenía las más bellas esperanzas. Pero es más práctico que el resto del argumento lo vea usted en la pantalla, y así podrá admirar la labor maravillosa de los artistas y las bellezas del argumento. Se exhibe a la 1.50, 5.50 y 9.40.

Completa este programa la bellísima opereta, por Jeanette MacDonald y Nelson Eddy, «Bajo el cielo del oeste». Mañana: «Nancy tiene tres amores», que tiene un reparto artístico escogido. Janet Gaynor, Robert Montgomery y Franchot Tone, y no olvide que el jueves empieza «Angeles con cara sucia», la película más sensacional del año, y que todos esperan. Precios para el programa de hoy: función corrida de 1.30 a 11.30, 20 centavos; niños y tertulia, 10 centavos a todas horas.

«CARNAVAL INFANTIL» EN LA COMEDIA, EL DOMINGO

Roberto Rodríguez, nuestro empresario teatral, no olvida nunca a los niños, siempre les está preparando funciones donde ellos puedan pasar un rato bien agradable.

Para el próximo domingo y en el teatro Principal de la Comedia a las 10 de la mañana, estrenará una revista de gran espectáculo infantil, que tiene por título «Carnaval Infantil», que interpretará su gran compañía infantil, la mejor de Cuba.

Una revista «única», originalísima, con bellas evoluciones y las mejores creaciones de nuestro Ernesto Lecuona, el público o mejor dicho todos los niños tomarán parte en la revista, pues desde la luneta se jugará a la pelota, algunas de estas pelotas tendrán regalos y muchas sorpresas.

Lluvia de confettis y serpentinas, desde las butacas por los niños de la Compañía Infantil de Roberto Rodríguez.

En la pantalla los mejores cartones en colores, comedias y asuntos de sports.

Los niños pagarán 20 centavos, los mayores 30 centavos y los palcos dos pesos.

Mañana daremos más noticias sobre esta grandiosa función infantil, organizada por el popularísimo empresario Roberto Rodríguez.

Será radiado por las estaciones CMCF y COCH.

NACIONAL: EL DIA 6: DEBUT DE «LOS CHAVALILLOS»

Llegan hoy a esta ciudad, viajeros en el «Cuba», Los Chavalillos Sevillanos.

He ahí una línea que concreta, en su brevedad, una extraordinaria noticia, por referirse a artistas precisamente «extraordinarios», calificados así por las más entendidas personalidades del teatro que han tenido la ocasión de verlos.

Su visita es, afortunadamente, circunstancial, y la debemos a encontrarnos en la ruta seguida por los Chavalillos para llegar hasta New York, donde les aguarda un contrato de primer orden. Es justo decir que esta circunstancia, tan grata para nosotros, es motivo de júbilo para los jóvenes danzarines, que ansiaban conocer la Habana y conquistarla también, como antes conquistaron Buenos Aires, Santiago de Chile, Lima, Bogotá y Caracas, entre otras importantes ciudades.

Todas se les han rendido fervorosamente, devotamente, proclamándolos como «los mejores entre los mejores», como finos intérpretes de un arte popularísimo, ennoblecido, aunque no mixtificado, por ellos; realzado con los primores de la expresión, que se manifiesta en mil y un detalles cautivadores.

El repertorio grande, porque lo garantizan los grandes maestros, es el que cultivan los Chavalillos, al lado de Falla, Albéniz, Granados, Halter, de cuyos nombres se leen siempre los Turina, y otros así. De ese modo entraron en la celebridad, acompañados de ese modo, Antonio Ruiz y Rosario Pérez, que luego acreditaron su derecho a codearse con tales valores.

La empresa «CMQ-Candado» va a sorprender a los habaneros, o sea a los que todavía no tienen informes de los Chavalillos, con un espectáculo de magnificencia excepcional y que comenzará a brindarse desde el próximo día 6. Lo integran esos privilegiados artistas coreográficos, el guitarrista Solé y el pianista Masciarelli, para los cuales también tienen frases de caluroso encomio los críticos suramericanos.

LA COMEDIA: «UN VIAJE A MEXICO»

Esta noche se le rendirá a S. M. la Reina un gran homenaje en el teatro «Principal de la Comedia».

A primera hora subirá a escena la interesante obra «Refugio de corazones», la que contará con el incentivo de cuadros de palpitante actualidad.

Después de esta interesante revista se representará una vez más la gran novedad de la temporada: la obra que está haciendo desfilar a toda la Habana por el popular teatro de Prado y Animas. Nos referimos a la gran aventura cómico-lírica, en once cuadros, original de Agustín Rodríguez, «Un viaje a México», donde tanto se lucen los ases de la risa Garrido y Piñero; el tenor de moda Fernando Cortés y la aplaudida tiple Estelita Echazábal.

Para la función de esta noche, como ya hemos dicho, es a base de un programa de carcajadas, regirán los precios de costumbre: palcos con seis sillas, 3 pesos; luneta, 50 centavos; butaca numerada, 40 centavos, y sin numerar, 30 centavos.

La función será transmitida por la CMCF en 810 kilociclos, en onda larga, y COCH, 9437 kilociclos, en onda corta.

Para el viernes 3 se prepara la sensacional revista «Bromas de carnaval», llamada a constituir otro éxito de la temporada.

CIGARROS REDONDOS OVALADOS SUPERFINOS
La Moda
CIGARROS SUPERFINOS OVALADOS REDONDOS

LUNES Encanto Riviera GALA de GALAS!
Danielle DARRIEUX en "KATIA"
MAXIMO ORGULLO INTERNATIONAL!

AUDITORIUM: «LA COARTADA»

Pocas veces se ha logrado con un éxito tan franco, traer a la pantalla una trama tan bien hilvanada como la que vemos desarrollarse en «La coartada», la sensacional producción que hoy presenta este elegante teatro en sus turnos de 5.15 y 9.45. Desde que comienza hasta su magnífico y desconcertante final mantiene a todos expectantes y sobrecogidos por los detalles intrigantes que la acción no cesa de ofrecer. La personalidad del criminal tan terriblemente fascinante como nos la puede ofrecer su gran intérprete Erich Von Stroheim, es una verdadera creación del glorioso veterano; y las que nos brindan Louis Jouvet y Jany Holt no pueden ser superadas por ninguna otra estrella del cinema. Y en los turnos de 4 y 8.30 presentamos a petición a la encantadora Danielle Darrieux en uno de sus mayores triunfos en la pantalla francesa «Abuso de confianza».

Jueves, «La escuadrilla de la aurora», el gigantesco y espectacular film Warner que es genialmente interpretado por el favorito actor Errol Flyn, con la insuperable cooperación de Basil Rathbone, David Niven y Donald Crip.

«La escuadrilla de la aurora», de acción rápida, intrépida y valerosa es el drama de la juventud que muere con el credo del heroísmo en los labios.

El martes 7, Louis Hayward, el simpático actor ya conocido por «El Santos», más atractivo y arrogante con la bella Joan Fontaine en la magnífica super-producción de la Artistas Unidos «El Duque de West Point».

RADIO CINE HOY 30¢ 20¢ 40¢ 30¢
GRAN EXITO del DOBLE PROGRAMA UNIVERSAL!
Constance BENNETT VINCENT PRICE · Charles RUGGLES y el "RUSO" MISCHA AUER en "EN MANOS DE UNA MUJER"
HORA Y MEDIA DE RISA... HORA Y MEDIA de ALEGRIA! Una carcajada que DURA 90 MINUTOS!
y Charles BICKFORD Preston FOSTER y Barton MacLANE en la super espectacular producción "LA TORMENTA"
SENSACIONAL EMOCIONANTE ESPECTACULAR! El MEJOR PROGRAMA del AÑO!

LUNES SOLAMENTE 3 DIAS de PRE-ESTRENO!
La Estrellas máximas de la WARNER
ERROL FLYNN
PRIMER GALAN de la PANTALLA
BETTE DAVIS
PRIMER PREMIO de 1938
en "LAS HERMANAS"
con Anita LOUISE-- Ian HUNTER Donald CRISP-Patrick NOWILLES
Una PELICULA ESPECTACULAR!

TRIANON: «DON AMOR Y DON DINERO»

Con un magnífico programa de la Metro en sus funciones de hoy, este teatro presenta en sus turnos preferentes la divertida farsa titulada «Don Amor y Don Dinero» en la que vemos a un acaudalado hombre de negocios enamorado de su bella secretaria, para quien el inmenso capital de su jefe es obstáculo para que ella acepte sus proposiciones matrimoniales, decidiéndose él a echar todo su capital al viento para verse correspondido y cuya trama, repleta de interés, tiene su feliz y romántico desenlace.

Dos artistas populares como Robert Young y Ruth Husey, son las figuras principales, secundados por tres encantadoras estrellas, que despliegan las más elegantes modas femeninas, que son Lew Ayres, Ruth Hussey, Rita Johnson y Lana Turner, haciendo un derroche de elegancia en sus distintas escenas. También actúan Guy Kibbee, Don Castle y Gordon Jones. La otra película, a las 4 y 8.30, se titula «Nancy tiene tres amores», graciosa comedia con Robert Montgomery, Franchot Tone y Janet Gaynor.

Mañana: Una preciosa joya, bajo el título «Jardín en la luna», donde se destaca el nuevo galán John Payne, con Margaret Lindsay y Pat O-Brien.

PAYRET: «LA REINA MORA»

Un colosal programa que empieza desde las dos de la tarde tiene «Payret» hoy con dos repisas películas, una argentina y otra española. Cifesa presenta la super-producción de la famosa zarzuela del maestro Serrano con libro de los Hermanos Quintero, titulada «La reina mora». Música... Sevilla... Guitarras... emoción y las bellísimas canciones de Serrano. También se completa el programa con la super-producción argentina titulada «La virgencita de madera», por los hermanos Rati, y un gran reparto de estrellas más. Una hora en una carcajada. También una revista completa el programa.

Los precios son 20 centavos hasta las 6.30 y 30 centavos después; niños 15 centavos, tertulia 10 centavos.

Mañana: Este mismo programa. El lunes: Estreno en «Payret» de la última super-producción cubana, titulada «Mi tía de América», con Garrido, Piñero y J. Martínez Casado. Música de Gilberto Valdés

NEPTUNO: EL JUEVES «ARGEL»

Hoy y mañana se repite el espectacular film de aventuras de la Metro «El irresistible», por Clark Gable y Myrna Loy, acompañada de la copia nueva de la super-comiquísima película de Stan Laurel y Oliver Hardy «El hermano del diablo». Además se exhibe una comedia por los Niños Peligrosos, «Fuego graneado», y el Noticiario. Los precios: 20 centavos de 2.30 a 6.30 y 30 centavos después; niños a todas horas 15 centavos.

El jueves, Charles Boyer, Sigrid Gurie y Hedy Lamarr en «Argel», conjuntamente con el sentimental drama «En lucha con la muerte», por Anne Shirley y Edward Ellis.

El lunes, John Barrymore, George Murphy, Marjorie Weaver, Joan Davis y Jack Haley en «La jugada decisiva».

El viernes 9, Fredrich y Joan Bennett en «Los secretos de un Don Juan».

(VEA MAS GACETILLAS EN LA PAGINA OCHO)

M.E.C.D. 2016

¿Gripe?. CATARRO? Tos?. BRONQUITIS?.

No lo recoja, cúrelo:

Tome Súlky.

"Súlky" es distinto; es más eficaz; es más saludable; ¡es lo mejor!.

"Súlky" no afecta al estómago ni a los riñones, antes bien, los favorece. "Súlky" no irrita; puede tomarse en invierno y en verano.

Tabletas «Súlky» a base de EUCALIPTO (antiséptico pulmonar), QUININA (tónico antifebril) y BENZOATO DE SODIO (opuesto a las afecciones catarrales de la TRAQUEA, de la LARINGE y de los BRONQUIOS) hace pronto y bien lo que Ud. quiere que haga: ¡¡Curar!!.

Producto de los Estados Unidos de América. Venta en Farmacias.

"Súlky" es mejor, ¡¡muchísimo mejor!!... TOME "SÚLKY"

RECIBIERON LA COMUNION UNAS 1,500 PERSONAS DURANTE LAS BELLAS FIESTAS DE CARDENAS

Bellos actos con motivo de los Juegos Florales que se celebrarán en esa ciudad y que patrocinan los Caballeros Católicos. Asistió el Obispo de Matanzas

CARDENAS, febrero 27. A las siete y media de la mañana de ayer se inició el programa de actos brillantes de la Unión Número Tres de Cárdenas, de los Caballeros Católicos de Cuba, que preside el doctor Pedro J. Sierra, en impetración del auxilio de Dios por el feliz desenvolvimiento de los Segundos Juegos Florales Nacionales, que se celebrarán en esta ciudad el 10 de Octubre de este año y que patrocinan los Caballeros.

Primero se ofreció solemne misa de campaña en el edificio de los Católicos, oficiando el señor Obispo de Matanzas, monseñor Martín Villaverde y comulgando más de 1,500 personas y hablando monseñor Venancio Novo, así como ofreciéndose un desayuno a los comulgantes por distinguidas damas.

A las nueve de la mañana se iniciaron veinte nuevos Caballeros Católicos, hablando el señor Luis C. Bello, presidente del Directorio Nacional de los Caballeros de Cuba y monseñor Manuel Ruiz, Arzobispo de La Habana; a las doce se sirvió espléndido almuerzo en el salón de actos del palacete católico, hablando los señores ingeniero Manuel R. Arias, Pedro Suárez, Areny Mier, doctor Balerni, Luis C. Bello, quien estuvo muy elocuente en su canto a las virtudes de la mujer cubana, y el ya citado monseñor Ruiz; en todos los discursos se rogó a Dios que presida los grandes Juegos Florales Nacionales del 10 de Octubre en esta ciudad.

Altas personalidades presidieron la mesa, de más de doscientos comensales; esta noche como clausura, se ofrecerá una gran velada, con concierto, por la sociedad coral de Matanzas. Reseñaré ampliamente estos hermosos actos en las Cardenenses.

González Bacallao,
Corresponsal.

EXPLORA EL CONDE CIANO LA ACTITUD DE POLONIA EN LO DEL MEDITERRANEO

ROMA, febrero 27. (Havas).—En los círculos bien informados se dice que uno de los objetivos del viaje del Conde Ciano a Varsovia es explorar el terreno acerca de la eventual actitud del Gobierno de Polonia en el caso de que se agrave la situación creada en el Mediterráneo, como consecuencia de las reivindicaciones territoriales de Francia contra Italia.

EN VIAJE DE REGRESO A LONDRES EL CONSEJERO INGLES GWATKIN

BERLIN, febrero 27. (Havas).—Ashton Gwatkin, Consejero Económico de la cancillería británica, salió ayer noche de Berlín, en el expreso del Norte, rumbo a Londres, tras de una semana de continuas entrevistas con altos funcionarios alemanes, para planear importantes negociaciones de índole financiera entre el Reich e Inglaterra.

Un cuerpo esbelto y flexible, sano y robusto, he aquí lo que procura una cura regular de Tisane des Chartreux de Durbon (Tisana de los Cartujos de Durbon). Esta afamada tisana, a base de plantas frescas de los Alpes de Francia, regenera la sangre, activa las funciones naturales, previene el estreñimiento y evita así la obesidad.

Labor. J. BERTHIER, GRENOBLE (Francia)

TODAS FARMACIAS

TISANA de los CHARTREUX de DURBON

La OBESIDAD Ahuyenta el AMOR

CUANDO su modista le diga que desde que le hizo el último traje su cintura mide unos centímetros más, ¡tenga cuidado! Es evidente que está engordando, especialmente en la parte más visible y criticable. Es pues tiempo de pensar en adelgazar, y al pensar en adelgazar piense en Marmola.

Investigaciones científicas han demostrado que la falta de secreción de una glándula es una de las principales causas de obesidad. Por esto muchos especialistas en todo el mundo administran la substancia que falta a las personas excesivamente gordas, en forma de tabletas Marmola, combatiendo así la obesidad, sin someterlas a dietas rigurosas y ejercicios violentos.

Las tabletas Marmola son preparadas en un laboratorio norteamericano de fama mundial. Desde más de 30 años se vienen vendiendo y usando millones de paquetes en el mundo, prueba evidente de su eficacia.

Si usted ha engordado demasiado, no acuda a métodos violentos ni a dietas severas para reducir. Pruebe Marmola y observe los resultados . . . nueva hermosura . . . salud . . . energía. Empiece a tomar hoy mismo cuatro tabletas diarias, suspendiéndolas cuando haya reducido lo que desee. En todas las buenas farmacias.

Tabletas MARMOLA . . . El método racional para reducir

Registrado en la Secretaría de Sanidad de Cuba bajo el No. 28788

Agentes exclusivos para Cuba: Adolfo Kates & Hijo, Justiz No. 1, Habana

CRONICA HABANERA

BODA DE RANGO (Continuación)

María Pepa Recio de Díaz, Hilarita Fonts viuda de Martínez, Margarita Hernández de Fonts, Regla Sueiras de Recio, María Dolores Cubas de Prats, Fina López Oña de López Silvero, María Julia Arenal de Goirigolzarri, Elena Azcárate de Sardiña.

Bibi de Lima de Maduro.

Consuelo Lamar de Mendoza.

Minina Romero de Echarte, Nena Alzugaray de Llansó, Teresa Barillas de García Beltrán, Dora Guzmán de Riva, Carlotica Cautfield de Montoulieu, Estela Párraga de Martínez, Carmen Rafecas de Toñarely, María Camps de Carreño, Ofelia Coca de Sorzano Jorrín, Eulalia Carreño de Suárez, Hortensia Arroyo de Castellanos.

Zenaida Gutiérrez de Mencía.

Esperancita de Cárdenas de Suárez.

Martha Heydrich de Guastella, Stenie de Castro de Juliachs, María Antonia Dumas de Varela Zequeira, Angelita Dumas de Gutiérrez de la Solana, Gloria Castella de Barrios, Orosia Figueras de Parajón, Olga Kloers de Mendoza, Hortensia R. Gavilán de Castellanos, Dulce María R. Gavilán de Pujals.

Helena Lobo de Montoro.

Carmen Fernández Valle de García Mon.

Margot Veulens de Freyre, María Bacardí de Gómez del Campo, María Teresa Pedroso de Vianello, Chon Tejera de Forcade, María Mendoza de Bailey, Lucrecia Aguilera, Andrea Hernández de Barreras.

Marinette H. de Clausó, Madame Bouyer.

Ela Aguiar de Delgado,

Cuca Bonnet de Domínguez.

Zaida Carrera de Fernández Rebull, Raquel María Sánchez de Hevia, Alicia Herrera, María Luisita Kohly de Carter, Chona Martínez de Goizueta, Estela Zalba de Blanco, y la gentilísima Rita María Gómez de Colli.

Elena de Cárdenas de Sardiña.

Angela Herminia Armiñán de Pedroso, María Elena Martínez Pedro de Garmendia, Margot Martínez Pedro de Longa, Conchita Urrutibeascoa de Lasa, María Esperanza Montalvo de Lobo, Nenita Abril de Baró, Cuquita Martínez de Belt, Rosario de Cárdenas de Pérez de la Riva, María Barrueco de Martínez Pedro, Lydia Grimany de Bravo, Alicia de Cárdenas de Belt, Lila Forcade de Morán, Glorita Juarrero de Maestri, Matilde Dopico de Sanabria, y la encantadora Cusita Lago de Cárdenas.

Matilde Sánchez Montoulieu, la joven y bella señora de Sorzano.

Nenina Rosales de Cossío, Concha Rosales de Freyre, Ameriquita Sevilla de Garcini, Carmelina Pujol de Fernández Garcés, Margot Andreu de Arce, Charito Ortiz de Olazábal, Lala Carreño de Sampedro, María Antonia de Cárdenas de Sánchez Oyarzun, María Coltilde Isoba de Debeche, Martha Alvarez Tabío de Franca, Leonor Castro de Arango, Lula Parajón de Bustamante.

Cuca Unanue de Valdés Rodríguez, Alicia Pedroso de Meyer, Lola María Sánchez de Argüelles, Minita Pérez Chaumont de Inclán, Fanny García Longa de Annoni, María Teresa Mendoza de Deschapelles, Josefina Arellano de Silva, Chacha Ortiz de Prats, Graziella González del Valle de Hernández Corujo, Luisita de la Sierra de López, María Francisca de la Sierra de Baró y Otilia Rodríguez Crusellas de la Sierra.

Lydia Plá de Osuna.

Alicia Cadenas de Gross, Rita Longa de Alvarez Tabío, Esther Quiñones de Vital, Martha Sánchez Barraqué de Vieites, Isabel Jiménez de Riva y Elena de Cárdenas, la bella señora de Coroalles.

Seida del Portal de Mora, lindísima.

María Luisa Cossío de Hernández Corujo, Graziella Otero de Alvarez Pedroso, Beba Pujals de Pedroso, Ester Carranza de Alvarez Maruri, Herminia Elena Bernal de Piñeiro, María Antonia Freyre de Castro.

Señoritas.

En primer término las hermanas de la novia, Alicia, María Luisa y Beatriz Morales y de Cárdenas, tan encantadoras.

María Adelaida Pérez Stable, gentil hermana del novio.

María Luisa Mendoza, Victoria Alonso, Gladys Hernández, Josefina y Alicia Ruz, Cristina Mendoza, Graziella y Mercy Gastón, Conchita Lavilla, María Portuondo y Martha Castro y de Cárdenas.

Rosina Guastella.

Bertha y Esther de la Portilla.

Odette Posso, Sylvia Fonts Iznaga, Sylvia González del Valle, Beba y Toky Montero, Mary Parajón, Gladys de Castro, Lucila y Delia Salcedo, Angelina Ariosa, Beba Suárez, Teresa y Sylvia Pujals, y Peggy Coroalles.

Margarita Pedroso.

Fifí Otero, Inés Maceo, Martha Frayde Barraqué, Consuelito Finlay, Graziella Vianello, Martha Pujals Elena Castellanos y dos lindísimas primitas, Elodia de Cárdenas y Rosa María de Cárdenas.

Herminitica Pereira, una preciosa jeune fille.

Pepa Vignau, Luisa Carlota, Margot y Rosa Párraga, Henriette Valdés Fauli, Estrella López Clausó, Monona Varona, Irenita Carrillo, Margarita Dumas, María Luisa de León, y la gentil Virginia Neyra, Angelita Echarte.

Carmelina y Lourdes Argüelles.

Bertha Borrell, Chichita Castellanos, Irene Pagliery, Mercedes Ramírez León, Gloria Rodríguez Franca, Eulalia y Nena Suárez Carreño, Gisela García Bango, María Teresa Freyre, Josefina Freixas, Cuca Valiente, Fina Fernández Morrel, Chela Miranda, Olga Albacete, Esther y Bebita Busto y Carlota Toñarely.

Julia y Serafina Sorzano, muy bonitas las dos.

Olga Alvarado, Sylvia Tolón, Oria Albarrán, Elena Franca, Anais Fernández Centurión, Conchita y Teresita Boada, Olga Carrera, Nena Quiñones.

Mercedes Madrazo.

Sylvia y Mari de los Reyes, Gloria Barrios, María Luisa de Cárdenas, Peggy Smith, Martica Fernández Sánchez, y la linda Cheché Valdés Llansó.

Margot y Gabriela Menéndez.

Teté Echarte, Sylvia Bru y Virginia Ferrán, muy graciosas las tres.

Antolina de Cárdenas.

Alicia Arellano, Delia Morales, Gloria Batista, Mimí Sánchez, Nenetica García Longa, Cusa Carrillo, María Luisa Arellano, Gloria Garmendía, y Poupée Latour, la lindísima jeune fille.

Loly Bravo.

María Teresa Freyre, María Luz Quiñones, Olga Albacete, Martha de Arcos, María de Lourdes del Valle, Alicita Martínez Fonts y Adela Dardet.

Después de la boda, parte de la concurrencia se trasladó a la mansión de los padres de la novia donde fué servido un riquísimo almuerzo.

Muy linda lucía la mesa donde se advertía el «wedding cake».

Poco antes de las cuatro abandonaron la casa los nuevos esposos dirigiéndose a la bella finca del ingeniero Leonardo Morales en el Cacahual, donde pasarán los primeros días de su luna de miel.

Felicidades.

BODAS DE ALGODON. — Entre halagos, entre congratulaciones, pasarán el día de hoy con motivo de cumplir dos años de casados, Bodas de Algodón, nuestro querido compañero Ricardo Villares, Director del simpático colega de la mañana «¡Alerta!» y su bellísima esposa Nena Fernández.

Llegue hasta ellos nuestra sincera felicitación.

COMIDA ELEGANTE.—En la bellísima residencia que poseen en el Reparto Miramar ofrecieron anoche una comida el señor Estanislao del Valle y su interesante esposa Paula Goicoechea.

Comida elegante a la que fué invitado un grupo selecto de nuestro gran mundo.

He aquí sus nombres.

La Condesa de Revilla de Camargo.

El doctor Viriato Gutiérrez y señora Lala Falla, el doctor Teodoro Johnson y señora Emilia Aguilera y el señor Manolo Aspuru y señora María Antonia Alonso.

Y el señor Enrique Soler y Baró.

La mesa, cubierta por un finísimo mantel de encaje, llevaba un lindo centro de flores.

GRAN BAILE DE CARNAVAL.—El Habana Yacht Club, la prestigiosa sociedad de la Playa de Marianao, anuncia su gran baile de carnaval para el sábado 11 de marzo.

Fiesta que como es tradicional en aquella elegante casa de la Playa de Marianao, revestirá todos los caracteres de un brillante acontecimiento social.

Muchos los preparativos que se vienen haciendo.

Dos magníficos conjuntos musicales han sido contratados para amenizar el programa bailable, que dará comienzo a las diez de la noche para prolongarse hasta la madrugada.

Ya se sabe de varias comparsas que se vienen organizando para esta fiesta de gran gala.

Oportunamente daremos más detalles.

GRAN MUNDO. — Hoy, en su elegante mansión del Vedado, tendrá un almuerzo de señoras la gentil e interesante dama María Romero de Vieites.

También hoy, en horas de la noche, brindarán una comida los distinguidos esposos Ignacio del Valle y Rosa Perdomo en honor de Mr. y Mrs. Arden Robbins. que se hallan de temporada en nuestra capital.

Mañana jueves, en su linda casa del Reparto Miramar, el Ministro del Perú, Excmo. Señor Juan de Osma, reunirá en una comida a un grupo selecto de sus amistades.

Ese mismo jueves la bella señora Loló Larrea de Sarrá ofrece una fiesta infantil en su gran casa del Vedado en honor de sus nietos Thorvald e Hilda Sánchez Sarrá y José Luis Mejer Sarrá.

El domingo, festejando su cumpleaños, tendrá un party de numerosas parejitas, en el aristocrático «Country Club» de la Habana la encantadora señorita Adriana Madure y de Lima.

Tener un cutis sano es más importante que nunca

Muchos lugares hay en que no toleran un cutis barroso, lleno de espinillas y escamas. No se exponga a desaires. Si no tiene buen cutis, empiece ya a limpiarlo diariamente con Jabón Resinol y aplique Ungüento Resinol a las partes irritadas. Quedará asombrada de los rápidos resultados que da este tratamiento curativo. *En las droguerías.*

Pida muestras gratis de ambos a Resinol, Dept. 56-Z, Baltimore, Md.

Resinol

Avances DE VERANO

Bonito vestido de sport con cuello, canesú y puños alforzados, ——— $10.75

Novísimo modelo de vestir, con blusa drapeada y fino trabajo en el escote, ——— $18.95

Gracioso modelo con blusa trabajada en alforzas y festón ——— $5.95

Acabamos de recibir nuevas colecciones de vestidos, incluyendo gran variedad de modelos que presentan ya verdaderos avances de las modas de verano y que han sido marcados a precios sumamente módicos.

Visítenos en seguida... y sea Vd. de las primeras en lucir estos preciosos avances de verano!

Sánchez y Arana

AMISTAD 304
Entre San Rafael y San Martín
Tels. A-0481, A-7737. Habana

LAS FESTIVIDADES DE HOY. Para esta fecha señala la Iglesia Católica dos festividades, Santa Ela y San Osvaldo.

Tenemos un saludo especial para la joven y bella dama Ela Aguiar, esposa del doctor Eduardo Delgado y Longa.

También saludamos a la señora Ela Bianchi, bella esposa de nuestro compañero de redacción Alberto Giró, a la señora Ela O-Farrill, esposa del conocido arquitecto Luis Bay y a la señora Ela O-Rouitinicr, esposa del periodista Juan Luis Martín.

Entre los Osvaldos.

El doctor Osvaldo Cabrera Macías, notable y prestigioso clínico y su hijo Osvaldito, tan gracioso.

El estimado amigo Osvaldo Lombard.

Un exquisito dibujante, Osvaldo Farrés, Jefe de Propaganda de la cervecería «La Polar».

Y los señores Osvaldo Martínez Lufriu, Osvaldo Díaz y el querido compañero de la redacción de «El País», Osvaldo Valdés de la Paz.

A todos felicidades.

EN LA LEGACION DE PANAMA. Una comida, de carácter informal, se celebró anoche en el bello edificio de la Legación de Panamá.

Ofrecida por el Ministro de aquella República Excmo. Señor Ernesto B. Fábrega y por su esposa Lumy de Fábrega en honor de estos invitados.

Andrés de la Guardia y señora Graciella Valdespino, Agustín de la Guardia y señora Margot Alfonso y Carlos Montero y señora Margot Mejer.

Y la señorita Luz María Fábrega.

NACIMIENTO. — El doctor Gustavo García Montes y su bella y encantadora esposa Celia María López Muñoz, han visto colmadas sus aspiraciones con el feliz advenimiento de una preciosa niña.

En su residencia del Reparto La Sierra hállase recluída la señora de García Montes bajo los solícitos cuidados del renombrado tocólogo doctor José Ramírez Olivella.

Nuestra más cordial enhorabuena.

ANIMADO ALMUERZO. — El conocido industrial Agustín Reyes y su esposa Mariita Hernández Guzmán abrieron el domingo su preciosa casa del Reparto Miramar para un almuerzo animadísimo con el que obsequiaban a un grupo de sus amistades.

Después del almuerzo, los invitados formaron varias mesas de bridge, jugándose además una pool de cominó que resultó reñidísima.

Entre los matrimonios se encontraban Henry Senior y Elsa Pensó, Manolo Rodríguez y Aída López, Salomón Maduro y Bibi de Lima, Luis Mendoza y Consuelo Lamar, Gonzalo E. Aróstegui y Maggie Orr, Juan de Dios García Kohly y Renée Molina, Juan A. Lliteras y Hemelina López Muñoz, Eugenio Raynerí y Rosita Cadaval, Enrique Ramírez y Teté Berenguer, Ignacio del Valle y Rosa Perdomo, y Salvador Castañeda y Nena Pérez Piquero.

Las señoras Gloria Ricart, Cucuca Llansó de Carreño, Alicia Herrera, Julita Plá y Cusa Fortela de Villalba.

Y los señores General José Martí, Don Miguel Espinós, ingeniero Mario Mendoza, Dr. Gerardo Gutiérrez, Dr. Antonio Coroalles, Marcos A. Kohly, y el estimado compañero Pablo Alvarez de Cañas.

RICARDO ALVAREZ DE LA CAMPA.—A consecuencia de una grave dolencia se halla recluido en una clínica de la Calzada del Cerro el conocido caballero Ricardo Alvarez de la Campa.

Se le están prodigando todos los cuidados bajo la hábil dirección del doctor Ricardo Núñez Portuondo con el concurso del cuerpo médico de la institución.

Que tenga un pronto restablecimiento son nuestros deseos.

EVITE muchos RESFRIADOS

HE aquí una fórmula original, ideada especialmente para la nariz y la garganta, donde casi todos los resfriados comienzan. Con ella la prevención de muchos resfriados es hoy cosa tan fácil como cómoda. Al primer estornudo, o principio de escurrimiento nasal, se pone Ud. simplemente unas pocas gotas de Vick Va-tro-nol en cada fosa nasal.

Refuerza a la Naturaleza

En el acto se esparcen las gotas por los conductos ocultos de la nariz. Su confortante medicación alivia la irritación, estimulando a la Naturaleza en su obra defensora de repeler el resfriado que amenaza.

También despeja la Cabeza

Aun cuando el catarro nasal o crónico le tenga a Ud. la nariz muy tapada, el Va-tro-nol desaloja la mucosidad, reduce las membranas hinchadas, y ayuda a desaguar los senos nasales . . . Lo deja a Ud. volver a respirar libremente casi al momento.

VICK VA-TRO-NOL

Gran Aliado Nuevo del Vick VapoRub

TRES CHINOS DECAPITADOS POR «TRAIDORES» POR LAS GUERRILLAS CHINAS

SHANGHAI, febrero 27. (AP).—Las cabezas de tres chinos fueron halladas hoy en la punta de unos postes en la carretera de Brenan en el territorio ocupado por los japoneses fuera del establecimiento internacional.

Se dice que las guerrillas chinas dieron muerte a los tres compatriotas, a los que acusan de «traidores».

PARA SU SALUD

Duerma bien entre Sábanas limpias confeccionadas con el inmejorable y popular warandol

"AZUCENA"

PARA SU PROTECCION

El genuino está estampado en la orilla, en cada yarda.

"AZUCENA". Marca Registrada. Solicítelo por su nombre.

WARANDOL -AZUCENA- Blanco y de Color

EL GRAN CONCIERTO DE MAÑANA.—En el Teatro Nacional, como hemos anunciado, se celebrará mañana miércoles, día 1o., el magnífico concierto con el que hace su reaparición ante el público de la Habana la notable soprano Rosario García Orellana que acaba de llegar del extranjero.

En el programa de este magnífico concierto figura también el tenor mexicano Chucho Martínez Gil y el maestro Gonzalo Roig, que dirigirá la orquesta.

Nuestra sociedad se dará cita mañana en el Nacional.

Un acontecimiento artístico.

EL ACONTECIMIENTO DE ESTA NOCHE.—En el Jockey Club.

De fiesta estará esta noche el siempre exclusivo y elegante Jockey Club, con motivo de su noche de gala de los martes.

Nuestra sociedad elegante que tanto gusta de estas fiestas magníficas, que se ven siempre animadísimas, formará sus «parties» en aquellos preciosos salones.

Estará amenizada por la Orquesta Havana Casino, el Conjunto Rítmico Cubanakán y el Septeto Sonora Matancera, que alternarán por toda la noche.

La demanda de mesas es extraordinaria.

Por los teléfonos FO-7082 y FO-7086 recibe Raúl, el caballeroso y atento maitre, las órdenes para separarlas.

Se servirá un exquisito «dinner de luxe».

También permanecerá abierta toda la noche, la preciosa sala de juegos del club, una de las más lindas del mundo.

A propósito de esta fiesta del Jockey y contestando a numerosas preguntan que allí se han hecho, queremos informar que para asistir a estas fiestas no se requiere ser socio del club.

En nuestra crónica daremos amplia reseña de este gran evento social del día.

Queda prometido.

(Continúa en la página NUEVE)

POR 50 AÑOS EL PREFERIDO

Pro-phy-lac-tic

R-85

Perma-Grip

M.E.C.D. 2016

RIALTO HOY
30 y 40 cts.
PELICULAS CUBANAS
presenta a:
J. J. MARTINEZ CASADO
en "MI TIA de AMERICA"
con.
María PARDO • Federico PIÑERO
Pituka de FORONDA • Paco LARA
J. M. Linares RIVAS • Alberto GARRIDO
Marissa ROSELL • Julito DIAZ
Además El Angel del HAMPA

G A C E T I L L A S

RIVOLI: «LA CIUDADELA»

Con gran orgullo presenta hoy el cine «Rivoli» de Cuarta y Quinta, en el reparto La Sierra, el pre-estreno de la sublime producción «La Ciudadela», los secretos de un médico revelados por un médico... ¡Una fuerza irresistible que cautiva el alma... que hace saltar las lágrimas a los ojos... que oprime el corazón y acelera el pulso! Uno de los más emocionantes dramas llevados a la pantalla! De un lado, riquezas, lujo y bellas mujeres... Del otro, el sentimiento humanitario que lo atrae hacia la ciudadela de sus ideales. La más formidable interpretación del notable actor Robert Donat y la encantadora Rosalind Russell. Completando el programa el último Noticiario y el interesantísimo film «Alma brava», por Wallace Beery. Precios: 20 centavos luneta por la tarde y 30 centavos por la noche; niños 10 centavos.

Mañana, otro gran pre-estreno: «Dímelo en francés».

RIALTO: «MI TIA DE AMERICA»

Un rotundo éxito ha constituído la tercera película filmada por Películas Cubanas S. A. Una encantadora comedia montada a todo lujo musicalizada por el popular Gilberto Valdés. El role principal está a cargo de: J. J. Martínez Casado, por el colosal Federico Piñero, la bella Pituka de Foronda, Paco Lara, María Pardo, Julito Díaz y Alberto Garrido. Esta película está llena de chistes originales por lo que el público no deja de reír ni un solo minuto desde su comienzo.

Se completa el programa con el estreno «Justicia Armada». Un emocionante drama interpretado por Chester Morris y Frances Mercer.

Los precios para la función de hoy que comienza desde las 2 y 20 son: mayores 30 centavos hasta las 6 y 30, después 40 centavos niños 20 centavos.

Mañana nuevamente «Mi tía de América» conjuntamente con el estreno titulado «El Angel del Hampa» por Sally Eilers y Ann Miller.

LARA: «TRES EN APUROS». 10 CTS.

Un simpático y original programa es el que ha combinado para hoy el siempre concurrido cine de las familias «Lara», de Prado y Virtudes, con el teléfono M-2421, cuya confortable sala se ve a diario llena.

Hoy en función continua, de 2 de la tarde a 11 y 30 de la noche se exhibirá revista, comedia, estreno de la preciosa, regia comedia musical «Tres en apuros» con Fred Mac Murray, Bing Crosby y otros y estreno de la sensacional, estupenda producción «El testigo extraordinario» con Gail Patrick.

Precio: luneta 10 centavos a todas horas. Entre y salga cuando quiera. La función es continua.

Mañana: «Nina Petrovna ha mentido» con Issa Miranda y Fernand Gravet y «Ladrón de mujeres.»

PRADO: DOS GRANDES PRODUCCIONES

Para hoy tiene «Prado», como siempre dos formidables producciones por sólo 10 centavos luneta o preferencia. Comenzando la matinée a las 2 y las tandas a las 5 y 8 y 15, con la divertida comedia musical de la gran cantante Martha Raye «Bésame y verás» y una de las más geniales creaciones de la adorable actriz Annabella, una aventura plena de acción y emoción «Perdida en la Niebla» o «La Escuadrilla de la Muerte» con Pierre Richard Wilm. Completando el programa una revista y un gracioso cartón. Mañana, «En el viejo Chicago» por Tyrone Power y «La Pequeña Miss Broadway» por Shirley Temple. El jueves, «Hombres de mar» por Arturo de Córdova, y «Corrupción» por Preston Foster.

VERDUN: «CENIZAS DE AYER». (Precios populares)

Hoy como todos los martes, rigen precios muy populares a base de 10 centavos luneta y 5 centavos tertulia a todas horas, en el elegante teatro «Verdún» de Consulado 214, teléfono A-9206.

Dos grandes producciones constituyen el programa de estos días: «Cenizas de ayer», con Bette Davis y Henry Fonda y «Aquí viene la Armada», con James Cagney y Gloria Stuart. Además el Noticiario Paramount y un gracioso cartón.

La función como de costumbre dará comienzo a las dos de la tarde.

Mañana: la serie completa en 12 emocionantes episodios «La flotilla misteriosa», por Bob Steele, y «Tierras vírgenes», por John Wayne.

COLONIAL: HOMENAJE A LOS EMPLEADOS

Una función extraordinaria que tiene todas las simpatías del público es la que ofrece hoy el elegante y moderno cine «Colonial», sito en Reina 309, con el teléfono A-7879, de homenaje y a beneficio de los atentos empleados de este coquetón cine, habiéndose combinado un programa espléndido y ofreciéndose muchos y valiosos regalos.

En función continua de 5 de la tarde se pasa por la pantalla revista, comedia, estreno de la preciosa, soberbia joya «Un perfecto ejemplar» con Errol Flyn y estreno de la estupenda, sensacional film «Campeón de nacimiento» con Edward G. Robinson.

Por la noche se obsequiará a la concurrencia con cientos de regalos entre ellos estuches de perfumes, con cajas de bombones, bellos objetos artísticos, cervezas, jabones, etc.

No falte hoy al «Colonial». Vea programas.

Mañana: «El desertor» y «Corrupción.»

ACTUALIDADES: «TRES CAMARADAS»

El moderno y elegante cine de las familias «Actualidades», sito en Monserrate 262, con el teléfono M-5575, la mejor proyección, el mejor sonido y confortable sala, anuncia hoy un programa muy grandioso, rigiendo precios popularísimos.

Hoy en la función continua, de 2 de la tarde a 11 y 30 de la noche se exhibirá revista, comedia, estreno de la grandiosa, extraordinaria superproducción «Tres camaradas» con el favorito galán Robert Taylor, Margaret Sullavan, Franchot Tone y Robert Young y estreno de la soberbia, dinámica producción «Bandido por carambola» con Joe Penner y Lucielle Bell.

Mañana: «Tempestad» con el gran actor Charles Boyer y «Un mensaje sin letras» con Preston Foster.

CERVANTES: «PERDIDA EN LA NIEBLA»

Un magnífico estreno para hoy en todos los turnos de este favorecido cine por las familias, situado en Lamparilla y Compostela—en todos sus turnos se estrena la interesante producción interpretada por la bella Anabella titulada «Perdida en la Niebla» como complemento la producción en español por Esther Fernández titulada «Ojos Tapatíos» de lindo argumento, cartones y noticiarios, las damas pagarán sólo 5 centavos luneta en matinée y tanda, tertulia familiar cinco centavos todos. Mañana: «La noche antes» por Mary Astor y la producción en español «Vidas rotas» por Lupita Tovar. El miércoles «La Zandunga» y «La Tía de las muchachas» ambas en español y a precios bajos. El sábado 4, «María».

LIRA: PRE-ESTRENO DE «CUATRO HIJAS»

Un gigantesco pre-estreno presenta en todos sus turnos en el día de hoy, el modernísimo teatro «Lira» situado en Industria y San José con el teléfono M-4474. Comenzando la función corrida a las 2 en punto de la tarde, y además de un noticiario, un cartón en colores y una graciosa comedia, se exhibirá el estreno de la hermosísima producción, «Hijos sin hogar» con Kay Francis, Anita Louise y Bonita Granville. A continuación este teatro tiene el honor de presentar a Priscilla, Rosemary y Lola Lane con Gale Page, Jeffrey Lynn y John Garfield en la exquisita super-producción, «Cuatro hijas.» Una preciosa creación que trae a la pantalla los ensueños de amor de cuatro bellas jóvenes, en la época en que el romance era el ideal de toda mujer. Los precios para este programa son los siguientes: Luneta, antes de las 6 y 30, 10 centavos. Después, 15 centavos. Niños, siempre 10 centavos.

Mañana: Dos estrenos: Martha Raye y Betty Grable en «Bésame y verás» y Lloyd Nolan y Shirley Ross en «Cadenas del Mal.»

BELASCOAIN: «EL AMOR NACE DEL ODIO»

Un interesante programa, a base de dos estupendas producciones, ofrece hoy el moderno teatro Belascoaín, del circuito Edelberto de Carrerá, situado en la calzada del mismo nombre 853 esquina a Peñalver con el teléfono U-5200, siendo la principal: «El amor que nació del odio», interpretada por Marlene Dietrich y Robert Donat, cuya trama se desarrolla durante la revolución que precipitó la caída del Zar de Rusia; es la otra «Acusada», por Dolores del Río y Douglas Fairbanks Jr., completándose el programa con la revista de asuntos mudiales. Por la noche a las 8 p. m., función homenaje de la Unión Democrática de Hijos de Galicia, presentando el mismo programa.

La función dará comienzo a las cinco y los precios hasta las 6 y media luneta 10, niños 5 y tertulia 5, después luneta 20 niños 10 y tertulia 10 centavos.

Mañana: «La diosa blanca» y «Camino del pecado».

INGLATERRA HOMENAJE A CLAUDETTE COLBERT

Un grandioso programa de homenaje a la genial estrella Claudette Colbert, es el que brinda hoy el elegante y confortable cine de las familias Inglaterra, sito en San Rafael y Consulado, con el teléfono M-5527, magnífica proyección, sonido perfecto y precios populares.

Hoy, en función continua, comenzando a la 1:30 para terminar a las 11:30 de la noche se exhibirá revista, comedia, estreno de la muy preciosa, regia joya «La doncella de Salem», creación de Claudette Colbert y Fred Mac Murray y estreno de la grandiosa, interesante producción «El presidente fantasma», con Claudette Colbert y Jimmy Durante.

Precios: mayores 10 centavos hasta las 6:30 y 15 centavos después. Los niños 10 centavos a todas horas.

Mañana: «Sucedió en el oeste», y «La traviesa gitanilla».

MAJESTIC: «SOMBRAS EN FUGA»

Cuatro estrenos formidables en un mismo programa, a precios popularísimos, presenta para hoy en todos sus turnos, el elegante teatro «Majestic» situado en Consulado 210 con el teléfono M-4477. Comenzando la función corrida a las 2 en punto de la tarde, y además de un noticiario Pathé, un cartón en colores y una graciosa comedia, se exhibirá «Estertores de Muerte» capítulo 2 de la formidable serie de Warren Hull, «La Araña Negra». A continuación se exhibirá el estreno de la emocionante producción, «Los Cadetes de la Armada» con James Ellison y Harry Carey. La tercera atracción es el estreno del drama policíaco de Ken Williams, «El Público paga». Y para terminar, Frank Albertson, Eleanor Lynn y Allan Lane se presentan en el estreno «Sombras en Fuga». Una dramática producción, llena de emoción y misterio cuya acción se desarrolla en el fantástico ambiente de Hollywood. Precios: Luneta y preferencia a todas horas 10 centavos. Tertulia, antes de las 6 y 30, 5 centavos todos. Después damas y niños 5 centavos, caballeros 10 centavos.

Mañana: «Homenaje a Stan Laurel y Oliverd Hardy con 3 grandes cintas: «Ojo por ojo». «Dos pares de mellizos» y «Quesos y Besos».

CUATRO: CAMINOS: «SOMOS DE KRONSTADT»

Hoy ha seleccionado la empresa del super-coliseum de Belascoaín 1107 teléfono M-3676, el preferido de todas las familias el mejor programa del día.

En los turnos preferentes la película Rusa «Somos de Kronstadt», superior a todas cuantas películas usted haya visto. «Somos de Kronstadt» es una página de la historia moderna de Rusia, impregnada del ardor y el heroísmo de un pueblo que había sacudido el yugo de una clase esclavizadora, y prefería morir, antes de volver a encadenarse. También se pasa por la pantalla gigante la super-producción: «La vuelta del Bulldog Drumond», que interpretan Jhon Barrymore y Reginald Denny con un selecto reparto. Otro éxito más. Completando con dos bonitos cartones.

La función empieza desde las 2 como de costumbre y los precios: 15 centavos antes de las seis y media y 20 centavos después. Niños y la regia tertulia familiar 10 centavos a todas horas.

Mañana: «Angeles con cara sucia», o «Hijos sin hogar».

El viernes: «Las mujeres que trabajan».

GRIS: «SOMOS DE KRONSTADT»

Otro gran programa es el que brinda hoy el elegante y concurridísimo cine Gris, de Baños y 17, en el Vedado, con el teléfono F-4292, cuya elegante bombonera resulta el sitio predilecto de reunión y deleite de las familias.

Hoy, en los turnos de 4 y 8:15 se exhibirá la bella y preciosa cinta «Una aventura musical», con Mary Carlisle y Lawrence Grey.

A las 5:30 y 9:45, revista, el documental «La Rusia de hoy», y gran estreno de la sensacional, formidable super-producción rusa «Somos de Kronstadt». La revolución rusa del año 1919. La mejor película que sobre ese se ha realizado.

Los precios: luneta mayores 20 centavos por la tarde, y 30 centavos por la noche. Niños 15 centavos y tertulia 10 centavos.

Mañana: estreno en el Vedado de «Mi hermana de leche», con Meg Lemmonier y «La ciudadela del silencio».

VIVES: «MR. MOTO EN FUGA»

Un interesantísimo programa es el que brinda hoy el Vives, el coquetón cine de las familias, sito en la calle B, entre 27 y 29, en el Vedado, con el teléfono F-3128.

En los turnos de 4:30 y 8:30 se pasa por la pantalla la grandiosa, soberbia producción «Así terminó un querer», una creación de Bárbara Stanwyck con Herbert Marshall.

Y en los turnos elegantes de 5:45 y 9:45 va una revista y estreno de la emocionante, colosal producción policíaca «Mr. Moto en fuga», con el gran actor Peter Lorre, Henry Wilcoxon y otros.

Precios: mayores, 15 centavos en la tanda y 20 centavos por la noche. Los niños 10 centavos a todas horas.

Mañana: «Las inseparables», (aprobada para mayores), «Nuevos horizontes» y cartón.

MODERNO: EL SISTEMA «MIRROPHONIC»

Ya están instalando en el teatro Moderno de 10 de Octubre 365, con el teléfono X-1305, los ingenieros de la Western Electric la última y más perfecta innovación que se ha introducido en los equipos de la Western Electric, el sistema «Mirrophonic», lo más perfecto que se ha inventado en equipos de sonido; reproduce con tal pureza los sonidos, que es comparable unicamente, a la limpidez de una luna de espejo veneciana. También se están instalando las modernísimas lámparas de alta intensidad y los rectificadores de óxido de cobre, marca «Brenkert»; la nueva pantalla semi-gigante mate, contra rayos de luz indirectos; las obras de acústica están a cargo de expertos y experimentados ingenieros que distribuirán un material absorvente especial por todo el salón; un elegante y modernísimo decorado por artistas del pincel. Este teatro Moderno estará a la altura de los principales teatros del mundo.

SANTOS SUAREZ: «LA CHISMOSA»

Para hoy, martes, anuncian las carteleras de este popularísimo cine de la barriada de Santos Suárez, un interesantísimo programa en el que figura en primer término la grandiosa producción titulada «El Sheik y la Doncella», magistralmente interpretada por el actor Ramón Novarro y la bellísima Lola Lane. Se completa el programa con «La chismosa», notable cinta en español que interpreta Lola Membrives. Los precios en tanda y noche para hoy son a base de 10 centavos luneta. Tertulia damas y niños 5 centavos y caballeros 10 centavos. Por el teléfono I-4600 le suministrarán cualquier informe que solicite.

Mañana: «El Calavera Heroico», y «Caminos de ayer».

WILSON: «EL CORREO DE LYON»

Wilson, en Belascoaín y San Rafael, U-5863; 10 centavos de 1:30 a 6:30; y 15 centavos después, niños 10 centavos a todas horas.

La mejor proyección, y el más perfecto sonido de la Habana. Ventilación especial, aire natural acondicionado.

Hoy, tarde y noche, la revista semanal y las super atracciones, «Ladrón de mujeres», estupenda super joya extraordinaria Francesa, interpretada por Anny Duceaux y Jules Berry; y «El Correo de Lyon», sensacional y emocionante super producción extraordinaria de gran espectáculo interpretada por Pierre Blanchar, Dita Parle, y Jacques Copeau.

A las 5 p. m. «La drón de mujeres», y «El Correo de Lyon».

Mañana: regio programa extraordinario, con las super atracciones, «Labios de ensueño», interpretada por Elizabeth Bergner y Raymond Massey; y «El cow boy y la dama», colosal super comedia extraordinaria de los Artistas Unidos, interpretada por Gary Cooper, Merle Oberón, Padsy Kelly, y Walter Brennan.

TOSCA: «EL VIEJO DOCTOR»

Tosca, en 10 de Octubre 1007, entre San Francisco y Concepción, en la Víbora, con el teléfono I-3099, el teatro predilecto de las damas, ha combinado para hoy un programa muy soberbio, que ha de gustar a sus asiduos.

En tanda a las 5 y nocturna a las 8:30 se exhibirá revista, comedia, estreno de la grandiosa, soberbia joya argentina con uno de los argumentos más interesantes que se ha llevado a la pantalla «El viejo doctor», creación de Alicia Vignoli y Enrique Muiño y estreno del formidable, dinámico drama de pistoleros «Gangsters en New York», con Charles Bickford.

Precios: luneta mayores 15 centavos en la tanda y 20 centavos por la noche. Los niños y la tertulia familiar 10 centavos a todas horas.

Mañana: «Somos de Kronstadt» y «Adiós Buenos Aires», «La Rusia de hoy», comedia y revista.

CUBA Y ROJO: COLOSALES ESTRENOS

Dos grandes películas pasa por su pantalla gigante hoy el elegante cine de las familias Cuba, de Suárez y Corrales, con el teléfono M-9796. En tanda a las 5 y nocturna a las 8:15 se exhibirá revista, comedia, estreno de la grandiosa joya «La emperatriz escarlata», con Marlene Dietrich y estreno de la sensacional, emocionante producción «El tirano de Alcatraz», con Grace Brandley y Lloyd Noland. Precios: damas y niños 5 centavos y caballeros 10 en la tanda y mayores 10 centavos y niños 5 por la noche.

Mañana: Programa cómico con comedias, cartones, variedad y «Tres en apuros».

«Salón Rojo», el elegante y confortable cine, sito en Monte y Antón Recio, ofrece hoy un monumental programa de homenaje a la genial estrella Imperio Argentina, exhibiéndose en tanda y noche dos de sus más grandes creaciones: «La hermana San Sulpicio» y «Carmen». Un programa monumental todo en español que hará las delicias de sus asiduos.

Mañana: gran programa.

BELGICA Y VIOLETA: GRANDES ATRACCIONES

«Bélgica», Juan José Martínez Casado en persona se despide hoy en Bélgica de Cuba, y su presentación tiene lugar por la noche exhibiéndose las interesantes producciones en español tituladas «Judas», por Carlos Vollatoro y «Nostradamus», por Juan José Martínez Casado, comedias y noticiarios. Los precios son populares. En matinée y tanda solo el programa cinematográfico.

Mañana: comedias cartones, «La noble expiación», por Oto Kruger y «La noche antes», por Mary Astor, damas 5.

«Violeta», un programa en español al precio de cinco centavos todos en matinée y tanda en este cine de Monte y Rastro, con «Irma la mala», por Ramón Pereda y Juan José Martínez Casado y «Hambre», por Rafael Falcón.

Mañana: «Orquídeas Negras», por Gardel y «Mis dos amores», por Tito Guizar, cinco centavos todos en matinée y tanda.

FLORENCIA: «CON LOS BRAZOS ABIERTOS»

Para hoy se ofrece un magnífico programa con el drama saturado de risas y lágrimas «Con los brazos abiertos», por el campeón de la taquilla, Mickey Rooney, y el laureado Spencer Tracy, y «Encrucijadas del amor», por Franchot Tone, Margaret O-Sullivan y Virginia Bruce. Además el Noticiario. Los precios: 15 centavos de 2.30 a 6.30 y 20 centavos después; niños, a todas horas, 10 centavos y tertulia familiar 10 centavos.

Mañana, «Colegio de señoritas», por Ann Shirley, Nan Grey y Ralph Bellamy, conjuntamente con «Vidas opuestas», con Gloria Stuart y Lanny Ross.

El jueves, la interesantísima película «La bandera», por Jean Gabin.

El viernes popular, «Escuela del crimen», por Billy Halop y Bobby Jordan y «Sed de cariño», con Bonita Granville y Dolores Costello.

OLIMPIC: «ANDY HARDY SE ENAMORA»

«Olimpic», en Línea y B, en el Vedado, con el teléfono F-3711 ofrece hoy el mejor de los programas.

En tandas de 4.15 y 8.30 se exhibirá la grandiosa, bella producción «La mujer del futuro», con Mirna Loy y Franchot Tone.

A las 5.30 y 9.45, revista y estreno de la extraordinaria comedia «Andy Hardy se enamora», creación de Mickey Rooney, Judy Garland, Cecilia Parker y otros. Vea a Mickey darse lija con las «chiquitas» en su fotingo de 20 pesos y a plazos. Vea la clase de familia que es la Hardy y vea los apuros de Andy cuando se le juntan tres novias.

Precios: luneta mayores 20 centavos hasta las 6.30 y 30 centavos después; los niños 15 centavos y la tertulia 10 centavos.

Mañana: La sonata de Kreutzer» y «La dama de Malacca».

El domingo: Estreno en el Vedado de «La reina mora», de los hermanos Quintero, con Raquel Rodrigo, Pedro Terol y otros.

INFANTA: «SENDEROS DE FE»

Un magnífico programa totalmente hablado en español ofrece hoy a sus numerosos y asiduos concurrentes el teatro «Infanta», de la empresa Carrerá, estrenándose la super-producción argentina «Senderos de fe», con Floren Delbene y Amanda Ledesma; una película que nos da una nueva presentación de la pareja romántica.

Delbene y Ledesma, que tanto gustaran en «El último encuentro», siendo una bellísima interpretación del cine argentino, con una trama repleta de interés, maravillosas canciones cantadas por Amanda, la encantadora protagonista de este film... escenas que emocionarán al espectador. Le sigue en turno el estreno de la cinta «Madreselva», con Libertad Lamarque y Hugo del Carril; la película que triunfó plenamente por su bella música, por su argumento humanísimo, por su interpretación sin igual. Completa el programa la revista de asuntos mundiales y una comedia.

Mañana: «Artistas y modelos de Montmartre5, por Jack Benny y Joan Bennett.

El viernes: «México canta», por Pedro Vargas.

MANZANARES: «QUESOS Y BESOS» (Precios populares)

Un magnífico programa en el cine familiar de Carlos III e Infanta, en tanda y noche de hoy, al precio de 10 centavos la luneta para mayores y 5 centavos los niños, tertulia familiar 5 centavos todos en la tanda; por la noche, luneta mayores 15 centavos, niños 10 centavos, tertulia familiar mayores 10, niños 5, con Noticiarios, cartones, «Azul y oro», por Robert Young y «Quesos y besos» por tan Laurel y Oliver Hardy.

Mañana, en este cómodo espectáculo familiar y a los mismos precios de hoy se estrenará la producción titulada «El presidente luchador», con el propio Roosevelt en escena, más «Suspiros de España», por Estrellita Castro, y el documental español titulado «El Ebro». El día 3, «Colegio de señoritas», por Ann Shirley. El sábado y domingo, «Las indeseables», y «Angeles con cara sucia».

ROXY: «SUSPIROS DE ESPAÑA»

Nuevamente vuelve hoy a la pantalla del cine «Roxy» la magistral producción española «Suspiros de España», una de las películas habladas en nuestro idioma donde hay más derroche de buen humor y alegría, donde los chistes y las escenas cómicas se suceden unas a otras y donde el inimitable Miguel Ligero encuentra más campo para lucir su vis cómica. Estrellita Castro, más salerosa que nunca, cantando unas canciones preciosas y Roberto Rey, muy acertado en su role de empresario. Todo esto unido a una trama ingeniosa y original, que empieza en Sevilla y acaba en la Habana, presentando hermosas vistas de nuestra ciudad. Completando el programa se exhibirá el último Noticiario y «Don Quintín el amargao», por Alfonso Muñoz. Precios: 15 centavos luneta por la tarde y 20 por la noche; niños y tertulia, 10 centavos.

Mañana: Estreno de la dinámica película de Peter Lorre «Mister Moto en fuga».

REINA: «NANCY TIENE TRES AMORES»

Dos colosales películas ambas en rol principal femenino Jane Gaynor ha confeccionado la Empresa de López y Rouco en su popular coliseo de Reina; en «La Provincianita» se nos presenta la fascinante Jane Gaynor con el ídolo de la inmensa mayoría de las mujeres: Robert Taylor, sépanlo pues las admiradoras de Robert, que él estará por todo el día de hoy en la pantalla gigante del super-cine «Reina» acompañado de Jane Gaynor; quien sabe! Si en un día no muy lejano algunas de sus simpatizadoras que estén leyendo estas líneas tengan la dicha de encontrarse con él en la pantalla de plata.

«Nancy tiene tres amores» es una comedia archi-romántica de trama movidísima que nos habla de la complicada situación de una heroina que cortejada por tres hombres, no sabía por cual decidirse... hasta que uno la «convenció»; cuenta el reparto de «Nancy tiene tres amores» con tres favoritos del cinema: Janet Gaynor, Robert Mongomery y Franchot Tone.

Un cartón y revista forman parte del programa.

Los precios serán de 15 centavos la luneta hasta las 6 y 30 y 20 centavos después, la comoda tertulia familiar con sus regias localidades 10 centavos.

Mañana: «Sueños de Juventud» y «Loca por la música.»

VICHY HOPITAL
Para AFECCIONES del ESTOMAGO y del INTESTINO
Manantiales del ESTADO FRANCES
VICHY CELESTINS
AGUA DE REGIMEN DE LOS ARTRITICOS DIABETICOS HEPATICOS GOTOSOS
VICHY GRANDE GRILLE
ENFERMEDADES DEL HIGADO Y DEL APARATO BILIARIO
PASTILLAS VICHY ETAT, facilitan la digestión. Muy agradables. Las PASTILLAS con los COMPRIMIDOS y las SALES de VICHY ETAT completan el tratamiento de las AGUAS.

DEFUNCIONES OCURRIDAS AYER EN LA HABANA

Hasta las cuatro p. m.

Matilde de Cárdenas Benítez, blanca, 64 años, 21 número 559. Vedado.

Severina Ibáñez, negra, 78 años, Indio 159.

Juan Pijuan Agriñant, blanco, 65 años. Centro de Socorro.

Justiniano Domínguez Malillo, blanco, 38 años, 21 número 257 Vedado.

Serafina Herrera, negra, 58 años, P. Cerrada 243.

Manuel Cano Vázquez, blanco, 30 años, Lugareño, Almendares.

Rosario de la Concepción Anaya, blanca, 72 años, Sitios 229.

Juan Llanes Delgado, blanco, 62 años, Carmela, Mantilla.

Tomás Pérez Martínez, blanco, 65 años. Hospital C. García.

Manuel Morales Valdés, blanco 61 años. H. C. García.

Francisca Conde, blanca, 75 años H. C. García.

Máxima Aruca Gordillo, negra 77 años, Lucero B.

Próspero Valdés Valdés, blanco, 73 años, San Francisco 363.

Guillermina Menéndez Núñez, blanca, 19 años, Fábrica 15.

Magalli Lem Martín, blanca, 6 meses. H. Infantil.

Reynaldo Garro Alfonso, mestizo, 3 años, Hospital Las Animas.

Camilo Alvarez Rodríguez, blanco, 23 años, Zaldo 20.

Luis Valdés La Guardia, mestizo, 56 años Cerro 1263.

Leonilo Lorenzo Pérez, blanco, 53 años. Hospital C. García.

Raúl Alomás Saraza, blanco, 7 meses. Hospital Infantil.

Lino Palli Igosa, blanco, 26 años Hospital Lebredo.

Desconocido, negro 65 años, A. Belascoaín.

Gerardo Romero Pérez, blanco 69 años, Quinta Dependientes.

Florentino Pérez Martínez, blanco, 32 años, Buenos Aires 452.

Juan Ponte Almeida, blanco, 55 años, Hospital Lebredo.

Angela Riveira Herrera, blanca, 38 años, Amenidad 66.

Beatriz Renante García, blanca, 10 días, Sitios y División.

Nicolás Chacón y Castillo, negra 72 años, Churruca 369.

Arturo Hernández y Orta blanco 48 años, Aguila 461.

TEATRO PRINCIPAL DE LA COMEDIA
HOY MARTES HOY
Gran Programa de Risa
A las 9 y Cuarto de la Noche:
Estreno del juguete cómico en un acto y en prosa, original de Antonio Valdivia:
"REFUGIO DE CORAZONES"
—Y—
La aventura cómico-lírica en un acto, dividido en once cuadros, original de Agustín Rodríguez, con música de Eliseo Grenet y adaptada
UN VIAJE A MEXICO
PRECIOS PARA ESTA FUNCION:
Palcos con seis sillas $3.00
Luneta numerada 0.50
Butaca numerada 0.40
Butaca sin numerar 0.30
TRASMISIONES CMCF, 810 kls. en Onda Larga, y COCH, 9.437 kls. en Onda Corta.
El Viernes 3: Un estreno sensacional: La Revista del Momento:
Bromas de Carnaval

LA COMEDIA
VIERNES 3
ESTRENO -- GRAN ESTRENO
BROMAS DE CARNAVAL
Por GARRIDO - PIÑERO
CORTES - ECHAZABAL

M.E.C.D. 2016

El arzobispo Elia de la Costa pudiera ser electo Sumo Pontífice

El Corresponsal Minnifie cree que de la Costa es el que tiene más probabilidades

NUEVA YORK, febrero 27. (Exclusivo).—Elia Della Costa, Arzobispo de Florencia, probablemente será el nuevo pontífice, cree James M. Minnifie, el bien informado corresponsal en Roma del «New Herald Tribune». En un artículo describiendo las dificultades que confronta la Iglesia Católica, Miniffie revela que el cardenal Eugene Pacelli, quien hubiera podido obtener la mayoría de los votos en el cónclave, sólo podría conseguir algunos votos de corte en las primeras votaciones.

«La prevención contra miembros de la Curia, los cuerpos que ayudan al Papa en la organización y administración de la Iglesia, y las prevenciones contra la práctica de seguir la política del difunto Papa demasiado cerca, hacen dudoso que el secretario de Estado Papal, cardenal Pacelli sea elegido», dice Miniffie.

Después de numerar los puntos que militan contra la elección de otros principios de la Iglesia, Miniffie dice:

«El campo queda limitado a los cardenales arzobispos de Nápoles, Palermo, Bolona, Milán y Florencia. Entre ellos la figura más popular es la del cardenal Elia Della Costa, arzobispo de Florencia, quien no se ha metido en política y cuyo interés se ha reconcentrado en el cuidado de su archidiócesis; es amado por su grey y es comparativamente joven, solamente tiene 66 años de edad. Pero después de decir todo esto, probablemente la verdad del adagio vuelva a demostrarse: «El que llega como Papa al Cónclave, sale como cardenal».

Miniffie dice que las calificaciones del nuevo Papa, según todos los observadores, son así:

1—Que sea comparativamente joven, de modo que pueda continuar su política por cierto tiempo sin el peligro de causar prematuramente una interrupción a causa de muerte.

2—Que sea italiano. Hay 35 cardenales y 27 extranperos, lo cual hace imposible la elección de un Papa extranjero.

3—La tradición requiere que el nuevo Papa sea miembro de la orden monástica.

La cuarta calificación es la especificada arriba de que no sea miembro de la Curia.

COMISIONES HOLANDESAS A COMPRAR TORPEDEROS Y AVIONES EN LOS EE. UU.

NUEVA YORK, febrero 27. (Exclusivo).—La superioridad del material de aviación norteamericano sobre el europeo trajo a Nueva York una misión militar holandesa a comprar aviones y torpederos en los Estados Unidos.

La misión consiste de dos delegaciones: una del ejército colonial y otra de la marina de guerra de Holanda. En los últimos años Holanda ha hecho fuertes compras de armamentos para sus posesiones en el Oriente. En 1938 fué el tercer comprador extranjero en los Estados Unidos. La delegación militar va a comprar 117 aviones Martín y otros Lockheel.

FALLECIO DE 73 AÑOS EL PRINCIPE HEREDERO DE LA CORONA TUNICIA

TUNEZ, febrero 27. (Havas).— El Príncipe heredero de Túnez, Mahmoud Bey, falleció en la mañana de ayer en La Menouba. Tenía 73 años, pues nació en 1866.

Con la muerte de Mahmoud Bey se convierte en heredero aparente de la corona tunecina, Su Alteza Real Tasar Bey, sobrino del actual Bey de Túnez. Tiene la misma edad que el príncipe fallecido hoy. Fue ayudante de campo de su abuelo, el fallecido príncipe Alí, y posteriormente comandante de la artillería de la Regencia. Ha realizado numerosos viajes a Europa y a Francia

Posible empréstito de 25 millones de pesos a la Repca. Argentina

Se trata de contrarrestar de ese modo la disminución de sus compras a EE. UU.

NUEVA YORK, febrero 27. (Exclusivo.) En círculos de exportación en Nueva York se está considerando un empréstito de 25 millones de dólares a la República de Argentina al decretar la limitación de compras en los Estados Unidos a la cantidad de sus exportaciones a este país.

Mantienen en dichos círculos que la decisión argentina de reducir sus importaciones de los Estados Unidos a cuarenta por ciento del total comprado aquí en 1938 se debe al deseo de dicha república de mantener su moneda estable, cosa que no se podría obtener si el saldo entre importaciones y exportaciones es desfavorable.

J. Leonard Matt, experto financiero del Herald, ve dificultad en las relaciones entre Argentina y Estados Unidos en la actitud del Congreso en Washington que se niega a ratificar la convención sanitaria firmada por el secretario Hull en 1935 con el gobierno de Buenos Aires, mediante la cual Argentina podría exportar a Estados Unidos carnes de territorio no infestado con Antrax. La ley de 1930 prohibe la importación de carnes de la Argentina, alegando que hubo en ese país una epidemia de antrax.

Matt cree que la importación de carnes de la Argentina apenas afectaría a los productores americanos y en cambio beneficiaría considerablemente al comercio de exportación de dicha república.

VENTA ELIMINACION

SOBRECAMAS, SABANAS Y FUNDAS

AL PRECIO MAS BAJO DEL AÑO

SOBRECAMAS DE PIQUE BLANCO

½ CAMERAS . . . . . a $1.40

Sobrecamas de Silksokes en colores

CAMERAS . . . . . a $1.30

SOBRECAMAS DE PIQUE en colores

CAMERAS . . . . . a $2.50

SOBRECAMAS DE TUL BORDADAS

CAMERAS . . . . a $2.95, $3.25 y $3.75

SABANAS de WARANDOL de Algodón Fino, Blancas

½ CAMERA . .	45c.	una,	2.60 1/2 doc.
½ CAMERA . .	60c.	una,	3.50 1/2 doc.
½ CAMERA . .	80c.	una,	4.70 1/2 doc.
CAMERA . .	65c.	una,	3.75 1/2 doc.
CAMERA . .	90c.	una,	5.25 1/2 doc.
CAMERA . .	1.05	una,	6.00 1/2 doc.
IMPERIAL . .	1.25	una,	7.25 1/2 doc.

DE UNION

CAMERA . . .	1.45	una,	8.45 1/2 doc.
CAMERA . . .	1.55	una,	9.00 1/2 doc.
CAMERA color	1.60	una,	9.50 1/2 doc.

SABANAS de WARANDOL azul, rosa, salmón, verde y maíz

CAMERA . . . 85c. una, 5.00 1/2 doc.

FUNDAS

Desde 16c. hasta 53 c.

"la época"

NEPTUNO Y SAN NICOLAS

La tienda mejor surtida y que más barato vende.

CRONICA HABANERA

EL TE DEL COUNTRY

En la bella terraza del Country Club, que lucía el mismo adorno de su fiesta de carnaval, se celebró el pasado domingo un magnífico té bailable.

Dió comienzo a las seis y media de la tarde.

Y se prolongó en la mayor animación hasta pasadas las ocho y media.

Entre los parties de la tarde, anotamos en primer término el de la lindísima señorita Sylvia Pou y Benítez, que estaba de compañera con el joven Mario Franca.

Cristina Gelats y
Carlos Fernández
Adolfina Gelats y
José Andrés Rionda
Gloria Barrios y
Fernando Santamarina
Maeta Roces y
Pancho Aguirre
Valentina Palacios y
Mario Castellanos
María Palacios y
Paco Mendieta
Adriana Maduro y
Salvador Castañeda
Babette Stevens y
Joe Arias
Olga Font y
este cronista.

En otra mesa tres conocidos matrimonios, Alvaro González Gordon y Nena Velasco, Mario Montoro y Elena Lobo y Salvador Fondón y Carmelina Laurrieta.

Con el Presidente del Club Mr. Frederick Snare, Mr. y Mrs. Frederick Snare Jr., Mr. y Mrs. Hugh Peters, Mr. y Mrs. F. Adair Monroe y Mr. W. J. Coleman.

Un party donde se reunían Cusa y Gloria Carrillo, Cecile Fernández y Betty Cendoya y los jóvenes Carlos y Enrique Carrillo, Víctor Mendoza y Ricardo Suárez.

En otra mesa Pepe Gómez Mena y su bella y encantadora esposa Elizarda Sampedro con Rosario de Blanck, Andy Goodman y Nena Mañach de Goodman.

Con la señora Alina Sánchez viuda de Aguilera los conocidos matrimonios Viriato Gutiérrez y Lala Falla y Teodoro Johnson y Emilia Aguilera.

Tres parejitas en otra mesa.

Lolita Gutiérrez y
Pancho Miranda
Alina Johnson y
Andy Carrillo
Carlota Anzola y
Roberto Maduro.

Néstor Pou y su esposa Pepiña Benítez en un party con Orencio Nodarse y su esposa Estela Alonso y los simpáticos recién casados Manolín Menéndez y Lydia Pou.

Mr. y Mrs. Clarence L. Marine con Mr. Irving Sartotius.

Cecilia Portuondo y Andrés Fernández Morell.

Los esposos Oscar Alonso y Blanca Soler en otra mesa con la gentil dama Lolita de la Vega.

Juan B. Díaz y Sara Díaz, José E. Smith y Lola Casas de Smith y la señora Ida Díaz de Hunter.

Mr. y Mrs. Pedro Gómez Cueto con Mr. y Mrs. William Y. Brenyn.

Un petite table con la linda Enita Rayneri y Johnny Sabatés y la encantadora Mary de los Reyes y Enrique Rousseau

El doctor Harry Romey y su bella esposa Yiyina de Cárdenas en otra mesa.

Dos jóvenes matrimonios, Antonio Tarafa y Alicia Mendoza y Fermín de Goicoechea y Ana María Sánchez.

Sylvia de los Reyes y Luis Weaver.

Antonina Alonso y Armando Acosta.

Jean Hunter y Carlos Martín.

En otra mesa dos parejitas:

Nonó Larrea y
Manolo de la Cruz
Macusa Larrea y
Ramón Antonio Crusellas.

Con Mr. y Mrs. Percy Philips, Alex Roberts y Mary Gutiérrez, Teodoro Bassin y Bebé Solar y Fernando Palicio y Nena Valle.

El señor Antonio Betancourt tenía en su mesa a Gloria María Betancourt y Pepe Estraviz.

El doctor José María Chacón y su esposa Pilla Morales.

Dos parejas en esta mesa.

Rosa María Zaldo y
Mario Arellano
Elena Franca y
Arístides Hernández.

ACLARACION. — Por un error, que mucho lamentamos, apareció ayer en la crónica del «Noticiero del Lunes» una nota sobre la boda Bernal-Angulo que estaba mandada a retirar desde el sábado.

Dicha boda, señalada para mañana, fué aplazada por la gravedad de la señora Matilde de Cárdenas viuda de Angulo, madre del novio, cuyo sepelio se efectuó en horas de la mañana de ayer.

Nos apresuramos a hacer la aclaración y a consignar que somos ajenos por completo al error sufrido.

BODA DEL GRAN MUNDO.—Pródigo en ceremonias nupciales de gran rango será el mes de marzo.

El próximo sábado día 4, contraerán nupcias en la Iglesia de San Juan de Letrán dos jóvenes pertenecientes al gran mundo habanero: la señorita Carmen Miranda y el doctor Calixto Gavica.

Interesantes detalles traemos hoy a nuestra crónica sobre esta boda llamada a revestir los caracteres de acontecimiento social destacadísimo.

El padre de la novia, comandante Luis Rodolfo Miranda, Introductor del Cuerpo Diplomático, será el padrino, y madrina, la señora Marquesa de Pinar del Río, la aristocrática dama.

Designados están también los testigos.

Seis los de la novia.

El Honorable Presidente de la República, doctor Laredo Brú.

El Jefe del Ejército Constitucional, coronel Fulgencio Batista.

El Secretario de Estado, doctor Juan J. Remos; el Secretario de Defensa, doctor Domingo Ramos; el doctor Miguel Figueroa, y el señor Francisco R. Miranda, tío de la gentilísima Carmen.

Testigos del novio:

El Secretario de Sanidad, doctor Manuel Costales Latatú, y los doctores Luis Ortega, José A. Fresno, Ignacio Toñarely, Enrique Fernández Soto y Bruno Gavica.

Los hermanos Armand, afortunados propietarios de «El Clavel», el elegante jardín de Marianao, han recibido la encomienda del adorno floral del templo.

Bello y suntuosísimo adorno cuyos diseños han terminado ya los incomparables proyectistas de aquel jardín famoso.

El ramo de mano, confiado también al buen gusto de los hermanos Armand, será un nuevo modelo que pasará al catálogo de las creaciones de «El Clavel» como uno de los más lindos lanzados para las novias de este invierno.

En esta boda será utilizada por los Armand su célebre y valiosa alfombra blanca de Damasco.

Una maravilla.

El velo que lucirá la novia como complemento de sus atavíos nupciales, será el que perteneció a la antigua Marquesa de Avilés y Pinar del Río, de legítimo encaje de Inglaterra, la que se lo regaló a la madre de la novia, la inolvidable dama María Teresa Carvajal de Miranda, que lo llevó en sus bodas.

Oficiará en la ceremonia el Rvdo. Padre Pablo.

La iluminación del templo será fastuosa y contribuirá a realzar las bellezas del adorno floral.

La Orquesta de cuerdas del profesor Mompó tendrá a su cargo el programa musical, en el que figuran la Marcha de Lohengrin y la Marcha de Tanhauser para la entrada y salida de la novia, respectivamente.

La boda civil se verificará ante el conocido notario doctor Joaquín Pedroso.

Serán testigos de este acto, por la novia, el Subsecretario de Estado, doctor Miguel Angel Campa; el doctor Gustavo Musteller, Ministro de Cuba en Japón; el señor Enrique Conill, y los doctores Dámaso Pasalobos, Juan Gracián y Carbonell y Luis Febles Alfonso.

Y por el novio, los doctores Angel Arturo Aballí, Ricardo Núñez Portuondo, Alberto Sánchez de Bustamante, José Miguel Peña y Elpidio Stincer y el señor George W. Charey.

Tema para la crónica.

EN RIO CRISTAL.—Un gran día, uno de los más alegres de la presente temporada invernal fué el del pasado domingo en el popular restaurant-campestre «Río Cristal» Gran número de parties se dieron allí cita para almorzar, permaneciendo en la linda propiedad de Enrique Berenguer hasta horas de la tarde.

El baile reinó durante el almuerzo, amenizado por el Conjunto Armonioso, que se superó en la interpretación del programa musical.

Entre las últimas personas que allí han estado, hállanse los esposos Antonio González Mora y Andreíta Ferrer, y el señor Guillermo Arruza.

El señor Amado Fernández Pérez y Caridad Elías de Fernández, con César Fernández y Raisa L. de Fernández.

Con el Capitán C. F. Harrington, Peggy Price.

El Coronel S. Lee Barkas, con Irving Piña y Esperanza Arteaga.

Y finalmente Mr. y Mrs. N. C. Wald, Mr y Mrs. García, Irmenia Delgado, y los señores Armando Bulnes, Archio Shapiro, y Herry Krantz.

Para reservar mesas para el almuerzo de hoy martes, pueden llamar las personas que así lo deseen por el teléfono I-6023 de «Río Cristal.»

(Continúa en la página ONCE)

QUISO SUICIDARSE

En el Primer Centro de Socorors fué asistida por el doctor Luis López Martínez Amores la joven Georgina Rivero Machín, de 18 años, vecina de Céspedes 3, de graves síntomas de intoxicación que sufrió al ingerir unas pastillas de permanganato con el ánimo de suicidarse. Fué trasladada, en grave estado, al Hospital Calixto García.

¿INDIGESTO? Tome MAGNESIA BISURADA

ALIVIA EN 3 MINUTOS

Suprime el malestar y restablece la normalidad del estómago porque neutraliza la acidez.

LA GRAN VENTA DE PRECIOS EN DESCENSO

continúa cada vez con éxito mayor, ofreciendo artículos de alta calidad a precios inverosímiles que, no obstante, continúan descendiendo durante cuatro días consecutivos . . . . . .

Cada cuatro días la mercancía llega al límite de su rebaja, volviendo a adquirir después su precio normal de venta

HOY ES CUARTO DIA

¡Aprovéchese!

Trajecitos de gabardina. Pantalón largo. En azul, beige y blanco. Los hay con manga corta y larga Del 1 al 10

85 CENTAVOS

VEA NUESTRAS 19 VIDRIERAS

LOS PRECIOS FIJOS

REINA AGUILA ESTRELLA

Busto desarrollado y reconstituído con las saludables y reconstituyentes

PILDORAS ORIENTALES

Solicite gratis hoy el folleto descriptivo, se lo enviamos bajo sobre sin membrete.

Diríjase a P. ORIENTALES. Apartado 1244. Habana.

NIEGA CASTILLO NAJERA QUE SEA CANDIDATO A LA PRESIDENCIA AZTECA

CIUDAD MEXICO, febrero 27.—(Havas).—A las 2:55 de esta tarde llegaron a Ciudad México, el Embajador en Washington, Francisco Castillo Nájera, y sus familiares. En unas breves declaraciones a la Prensa sobre la situación del conflicto petrolero, el Embajador dijo que las próximas conversaciones para solucionarlo, no serán entre los dos Gobiernos (México y Estados Unidos).

Anunció también que es posible que él intervenga en las negociaciones en perspectiva, con las compañías cuyos pozos fueron expropiados.

Refiriéndose a los rumores de su candidatura presidencial, Castillo Najera dijo que «ni soy candidato ni cándido». En todo ello no hay más que el deseo de mis amigos; de verme aceptar una candidatura que no deseo. Las masas obreras y campesinas mexicanas no me conocen, y me supondrían un aspirante reaccionario. Por otra parte, no tengo nada de político».

El Embajador terminó desmintiendo la noticia de que ha venido a Ciudad México a ocupar un puesto en el Gabinete del Presidente Cárdenas.

QUEMADA EL SABADO UNA PESA DEL «TOLEDO». ESTA DETENIDO UN SOSPECHOSO

MARIANAO, febrero 27.— En la noche del sábado se quemó el chucho y pesa «Rosario», del central «Toledo», que están en Bauta. Aunque el hecho aparece casual a primera vista, se ha acusado del mismo al señor Susano Moleiro Abreu, vecino más próximo al chucho, y cuya caña, sembrada en su finca Rosario, es sacada por aquel. El suceso ocurrió a las siete de la tarde, ya algo anochecido, interviniendo la policía de Hoyo Colorado al mando del sargento Luis Torres; el cabo Milán levantó acta, la que pasó al Juez Municipal Dr. Caballero, que elevará las actuaciones al Juez de Instrucción de Marianao. Moleiro está detenido.

El Dr. Manuel Castellanos Mena se personará como defensor del señor Moleiro Abreu, y tratará de demostrar que la acusación contra el mismo carece de fundamento, ya que su cliente estaba en el pueblo cuando el incendio, habiendo hablado con el Alcalde Jorge Godínez, el farmacéutico y varios vecinos y comerciantes. Todos lamentan lo ocurrido al señor Moleiro, por tratarse de un honrado ciudadano.

A. Martínez.

LESIONADAS EN UNA RIÑA

Francisca Montes de Oca Hernández, vecina de Obrapía 517; Hortensia Reyes Hernández, de Velázquez 9 y Caridad Reyes Hernández, del mismo domicilio que la anterior, sufrieron lesiones de carácter leve, al surgir una riña en Prado y San José y ser agredidas por varios desconocidos, que se dieron a la fuga. Francisca fué víctima de uno de sus agresores que le propinó una tremenda mordida.

Recital de piano de Benjamín Orbón, hoy, en la Comedia

Ha despertado enorme interés entre los amantes de la buena música, así como entre los profesionales el recital de piano que nos brindará hoy, a las cinco y media de la tarde, en el Teatro Principal de la Comedia, el gran pianista español Don Benjamín Orbón, director de los famosos conservatorios de su nombre.

El recital del querido y buen amigo Orbón, responderá al siguiente programa:

I

Sonata Op. 57 (Appassionata): Beethoven.
Allegro assai, Andante con moto.
Allegro ma non troppo. Presto.
Rapsodia No. 12: Liszt.

II

Jardins sous la pluie: Debussy.
La Cathedrale engloutie: Debussy.
Navarra: Albéniz.
Sevilla: Albéniz.
Bocetos Cubanos: Orbón.
Guajira.
Danza Ritual afrocubana.
(Dedicada al Maestro E. Sánchez de Fuentes).

Berceuse: Chopín.
Cabalgata de las Walkirias: Wagner-Brasín.

Tarde de arte exquisito será la de hoy en La Comedia.

CLINICA DE OJOS

DR. ENRIQUE CUELLAR DEL RIO

DIRECTOR OCULISTA

Consultas: 9 a. m. a 7 p. m. REINA, No. 358. Teléfono M-7766.

Mañana podrá Ud. enterarse del maravilloso invento que revolucionará la Industria de la Refrigeración Eléctrica: ¡DOS REFRIGERADORES EN UNO!

M.E.C.D. 2016

El mal tiempo trae
CATARROS
LA BROMO QUININA Grove

los corta pronto y bien. Un remedio de confianza porque es de los Laboratorios Grove. Un remedio seguro porque es exclusivamente para catarros, resfriados y gripe y no un cúralotodo.

De venta en todas las boticas en la cajita y el sobrecito.

Acelere la Convalecencia — con CEREGEN

Las enfermedades debilitan los nervios, empobrecen la sangre, afloian los músculos y disminuyen la vitalidad del organismo. Ceregen, fórmula mejorada de CEREBRINA ULRICI, es el tónico indicado para la convalecencia. Ceregen es un potente reconstituyente para la debilidad, agotamiento nervioso, cansancio cerebral y neurastenia. Ceregen estimula el apetito y acelera el restablecimiento completo.

CEREGEN
Fórmula Mejorada de CEREBRINA ULRICI

GRATIS. A solicitud enviaremos interesante folleto y una linda acuarela. ULRICI, 233 W. 14th St., Nueva York, N. Y.

DM-7.

FARMACIA DROGUERIA TAQUECHEL
Obispo 27 TELEFONOS M 7674 7675
DE TURNO LOS VIERNES

LA MAYOR
25 EDIFICIOS
700 EMPLEADOS
SARRA
DROGUERIA
ABIERTA TODOS LOS DIAS
TODA LA NOCHE LOS MARTES
A-8025 A-3625

FARMACIA DROGUERIA DE "JOHNSON"
DE TURNO LOS LUNES
Obispo nº 30 TELEFONO-A-2129.

FARMACIAS DE TURNO HOY DOMINGO

DESDE BAHIA A PASEO DE MARTI (PRADO)

Calle y No.	Teléf.
Tte. Rey No. 41	A-8026
Compostela No. 163	A-5-0101
Mercaderes No. 29½	M-8755
Animas No. 1	M-5557
Tejadillo No. 38	M-1120
DESDE PASEO DE MARTI (PRADO) A PADRE VARELA (BELASCOAIN)	
Manrique No. 7	M-4231
Reina y Manrique	M-1229
San Lázaro No. 203	M-4268
Escobar y Virtudes	M-5020
Consulado y Colón	M-4640
S. Nicolás y Rayo	M-1080
S. Miguel y Lealtad	U-6743
Monte No. 172	M-4148
Corrales y Cienfuegos	A-7836
Aguila y Barcelona	M-4517
Vives No. 139	M-9976
Salud y Gervasio	M-5410
Neptuno No. 59	M-4170
Virtudes No. 16	M-4737
DE P. VARELA (BELASCOAIN) A AVE. DE MENOCAL (INFANTA)	
Infanta y Concordia	U-7070
Infanta y Estrella	U-6668
Carlos III y Oquendo	U-6830
Concordia y Oquendo	U-6841
Monte 485	M-4128
Príncipe 19	U-7097
San José 122	U-2507
VEDADO	
17 entre J. e Y	F-6092
15 y 12	F-6193
Calzada y 10	F-6262
23 No. 257	F-4044
Zapata y B	F-6007
VIBORA	
10 de Oct. no. 444 y Chaple	I-7533
10 de Oct. 1310	I-5067
Carretera de Managua	I-5342
S. Francisco y Lawton	X-2326
S. Catalina y Luz Caballero	I-7474
16 y Tejar, Lawton	X-2318
JESUS DEL MONTE Y SANTOS SUAREZ	
10 de Oct. y Municipio	X-1717
General Lee 122, esq. a Durege	I-3900
10 de Oct. y Sta. Emilia	I-7576
S. Leonardo y Flores	I-7466
LUYANO	
Fábrica y Herrera 5½	X-1466
Rosa Enríquez No. 50	X-2333
CERRO	
Calzada del Cerro 599	M-5113
Churruca 16	I-7440
Florencia y S. Quintín	I-7485

Este grupo deberá prestar servicio público todo el día y la noche de los domingos siguientes:

Enero 9, Febrero 20, Abril 3, Mayo 15, Junio 26, Agosto 7, Septiembre 18, Octubre 30, Diciembre 11.

Estos turnos han sido acordados en cumplimiento de lo dispuesto en el Artículo VI del Decreto-Ley 2604 de 7 de noviembre de 1934.

UNA BRILLANTINA QUE TERMINA CON LAS CANAS Aceite KABUL

SOCIEDADES ESPANOLAS

CON ARGUMENTOS IRREBATIBLES, UN CIVICO EX SOCIO DE "C. ENRIQUEZ" DESENMASCARA A LA CAMARILLA ROJA

Dice que el presidente y otros **responsables** de la absurda situación creada deberían **hacer mutis** inmediatamente. A la vez prueba que la aclaración de M. Alvarez no aclaró nada...

Indiscutiblemente hay contrastes pintorescos. En días pasados dimos a conocer en esta sección el criterio de quienes dirigen la sociedad «Curros Enríquez», en torno a un «rollo» de largo metraje que se formó con motivo de la velada sutilmente roja en que hablaron Castelao y otros señores republicanos (?).

El secretario de dicha entidad quiso justificarse de alguna manera, pero los argumentos se caían por su propio peso. Y ahora se aparece el ex-asociado señor Marcial G. Hermida, enarbolando la estaca de la ironía, no dejando títere con cabeza. Y aquí del contraste a que hacemos referencia: Es probable que las pasiones democráticas de los izquierdistas entren en efervescencia y optenten por enviar otro cable de adhesión. Pero, ¿quién lo recibe? Por mucho cabie que se utilice, ¿quién dará alcance a los Azaña, los Negrín, los Alvarez del Vayo, etc., que tan pronto se hallan en Babia como en la Patagonia?...

Y, dicho sea con absoluta seriedad: ¿Hay derecho a tomar en serio todo esto? Sinceramente creemos que no. A estas alturas, que nadie se llame a engaño. La lección ha sido dura, pero muy útil, para quienes siguieron hombres y no ideas. Tal vez la pasión desbordante que caracteriza a la raza latina cegó en un momento a este o aquel individuo. Pero si la reflexión se impuso, venía acto seguido la convicción de que en nombre de la República se estaban cometiendo las mayores infamias. Y entonces había llegado el instante de llorar junto al cadáver de la Democracia, asesinada precisamente por los que en vez de milicia eran horda, en vez de hombres eran hienas...

¿Para qué continuar? Veamos lo que dice el bravo y simpático exmiembro de «Curros Enríquez» en **carta abierta** dirigida al secretario de esta institución:

«Amigo Manuel Alvarez:

«Como secretario que eres de la sociedad «Curros Enríquez» te viste **obligado** a aclarar algo del problema que unos cuantos, muy pocos, pero buenos exasociados, tenemos planteado.

«Amigo mío, en tu aclaración te pasó como al que fué por lana y salió ... Tanto quisiste aclarar, que yo más oscuro lo veo; así es de absurda tu aclaración.

«En vez de salir a flote tú y los tuyos, más hondo os pusisteis; lo mejor que podéis hacer es **hacer mutis**, pues aclarando demostráis lo que no podéis; si esto es el secretario, que tiene la pluma siempre dispuesta, ¿qué serán los otros? ¡Pobre sociedad, en qué mar navegas!

«Y vamos al grano, que está infectado: **función en memoria del inmortal don Manuel Curros Enríquez.** Muy bien; la comparsa, toda presente. Habló Castelao... Este nombre me suena, pero a campana resquebrajada, tan es así, que en esa fecha se hizo sonar y oír; y en el homenaje, Castelao se lució; igual quiso lucirse en el Centro Gallego.

«Castelao está entre los suyos, pero le conocemos, y sabemos lo que anhela. ¿Lo conseguirá? Siempre en el mundo abundaron los carneros, pero parece que ahora no le tienen miedo al lobo... Y tú, secretario, dices que habló de Curros... Y muy requetebién que lo hizo; tan es así, que en la velada lo de él y el **otro**... orador fué el tema «claro» que tenía que ser. Y llegamos a lo mejor de tu aclaración: lo del «drama español»; esto no es política, no; esto es, amigo, lo que en mi última te decía: «Democracia entre faunas», y sigues diciendo: «desde luego que expusieron alguna idea tal vez partidarista».

«¿Y dices tal vez?

«¡Cuánto lo sentimos!

Pero la Directiva tuvo que plegarse a lo que consideró la «opinión social». Entonces la hubo, y con consentimiento de la Directiva. Yo me pregunto por segunda vez: ¿entonces qué es lo que tú quieres aclarar? Si aclaras que la huoo, y cómo sería que tú, miembro de la Directiva, queriendo aclarar que no la hubo, la hubo, y por esto es por lo que te digo que tu aclaración está aclarada. Dices luego: «cuestión de votos». Fué acuerdo enviar un cable diciendo: **cuenta con nosotros**, al gobiernito de don Manolito; señores, esto no es política, no; ¿esto qué será?... Esto es Democracia Reglamentaria de la Directiva y sus secuaces; así creen ellos que están en lo suyo. Nada, amigo Alvarez; me gusta la comedia; tenéis que hacer como el baturro: después de estar montados en el **burro palante**, que nadie pase. ¡Cuánta villanía en todo esto!

«Y en eso llegamos a los postres; claro, como postres, más sabrosos; «riubo colecta», «efectivamente»; me basta. Y ahora en tertulia: «Espero que se nos juzgue en todos los instantes con absoluta sinceridad». Ya, sí, estáis juzgados. ¡Qué lástima que los demás asociados no puedan proclamaros santos!

«En cuanto al señor Fernández a quien aludes, autor de una aclaración, dices que «él en diversas ocasiones fué socorrido». Aquí has llegado a lo más bajo, pues nobleza obliga. Las limosnas se hacen calladamente; al publicarlas, pierden su valor; y además huelga decirte, piénsese como se piense, **el que las busca las encuentra.** Y ustedes están en ese terreno.

«Termino con la sentencia que encabeza tu aclaración en el DIARIO: **la complicidad es manifiesta.**

«Hasta otra, amigo, y que puedas en otra oportunidad decir algo más claro que tu desventurada aclaración.

«Sabes te aprecia y distingue,

(Fdo). Marcial Hermida».

PRUEBAS CONSTANTES DE ACTIVIDAD FECUNDA VIENE OFRECIENDO UN COMITE DE LA COLECTIVIDAD CANARIA

Continuando en el desarrollo de intensa campaña social constituyó el Comité de Defensa Social de la Asociación Canaria el sub-comité número nueve, del barrio de Cayo Hueso, acto que se llevó a cabo en los salones de la Sociedad de Torcedores de la Habana, sita en San Miguel 662.

Como los actos anteriores contituyó un nuevo éxito de los incansables dirigentes del Comité de Defensa Canario, acudiendo al mismo numerosos asociados.

Hicieron uso de la palabra los señores Antonio Navarrete de Córdoba, doctor Andrés Castañeda Padrón y Juan Pérez García, exponiendo los ideales que sustenta el Comité en relación con el actual y futuro desenvolvimiento de la institución matriz.

La directiva electa quedó constituida con los siguientes asociados: Presidente: Evelio Rodríguez Valdés; priver vice Emilio Muñoz Prieto; segundo vice: Gabriel Alfonso y Ferrera; tesorero: Francisco Martín; vice: Gregorio Díaz Méndez; secretario: Juan Reyre Lourido; vice: Emilio Herrera. Vocales: Miguel Martín Pérez; Manuel Rivas Rodríguez, Armando Alfonso de la Torre, Ernesto Blanco Denis, José Gómez Alvarez, Atanasio Hernández Brito, Dagoberto Rodríguez, Guillermo Zabala, John Senkiw, Antonio Martín y Rosquete y Teodosio Martín Cárdenas.

Al final, la concurrencia fué espléndidamente obsequiada, brindándose por el éxito del subcomité constituído.

Un sub comité en el Vedado

Dentro de breves días quedará constituído un nuevo subcomité del Grupo de Defensa Canario en el barrio del Vedado. En próxima crónica informaremos ampliamente de este particular, dando cuenta del día exacto y del local en que se llevará cabo.

EL DEPORTIVO ASTURIAS Y SU BAILE DE MAÑANA

Gran animación reina entre los bailadores de La Habana para asistir al Baile de Disfraz que se celebrará mañana, miércoles, a las 9 de la noche en el bello palacete de Estrella y Subirana.

Se bailará hasta bien entrada la madrugada a los compases de Antonio Ma. Romeu, la Sonora Matancera y el Quinteto Tomé. La Sección de Recreo y Adorno repartirá nuevos estuches de perfumería entre las damas que asistan a este grandioso acto bailable.

MOVIMIENTO DE ENFERMOS HABIDO EN «LA BENEFICA»

Entradas: José González (de Caibarién), Ramiro Lago Requeijo, Francisco Rodríguez Santos, Sebastián Jares González, Manuel Fraga Vázquez, Ramón Balseiro Rubal, Manuel Díaz Aceiro (de Florida), Manuel Otero Pena (de Santiago de Cuba) y Francisco Freire Mayobre.

Salidas: Ricardo Gómez Mejuto, Plácido Méndez Ramos, Angel Hernández Alvarez.

PERFECTA AUDICION DE LA MUSICA HABRA EL CUATRO EN EL PALACIO GALLEGO

«El Figurín» es el que corresponde al sábado próximo, o sea el quinto de la brillante serie de bailes de disfraz que vienen celebrándose con un público inmenso en el Centro Gallego y el Teatro Nacional a la vez.

A propósito del teatro, merece plácemes la Sección de Inmuebles por haber sustituído el magna voz de los bailes anteriores por un equipo sonoro perfecto que permite oír las orquestas con toda diafanidad, innovación ésta que ha sido muy elogiada por los bailadores, a quienes gusta percibir claras las notas de la música y no un sonido estentóreo y confuso como el que emitía el magna voz suprimido.

En el estupendo baile de «El Figurín», que tendrá lugar el próximo sábado, lucirán, pues, las orquestas del teatro en todo su esplendor, y los «figurines» y los «académicos tendrán buena oportunidad de hacer gala de su maestría y de sus habilidades coreográficas al ritmo acariciante o retozón de una música selecta, a cargo de los conjuntos de Antonio María Romeu, Belisario López, Raúl Valdespí, Hermanos Martínez, Gloria Matancera, Nacional de Piñeiro, Cubano 1927 y el voluntarioso Quinteto Tomé tan complaciente con sus muchos simpatizadores.

De nuevo se advierte que los palcos del teatro deben pedirse a tiempo en la contaduría del mismo cuyo precio es de $3.00 sin entradas, pues dada la gran demanda que hay de ellos suelen agotarse antes del día del baile.

SECTOR DE DECLAMACION MUY IMPORTANTE HAY EN LA A. ARTISTICA GALLEGA

En la agrupación Artística Gallega se labora intensa e interrumpidamente. En días pasados quedó constituído el cuadro de Declamación que integran los siguiente valiosos elementos.

Presidente: Manuel Blanco Grillé; vice: Manuel Otero Carreiras; secretario: Jesús Suárez País; vice: José N. Ferro; Tesorero: doctor Félix Suárez; director: Baldomero Prieto; vice: Angel Iglesias; Tramoyista: E. Ferrer; Actrices y vocales: Emilia Doimovich, Emilita T. Doimovich Eulalia Patiño, Margot Fernández, Coralia Toledo, Isabelita Oliver, Elvira Patiño, Isabel Patiño, María Sinovas, Rosa M. Fernández y Candita Iglesias.

Actores y vocales: Florencio Cobián, doctor Félix Suárez, Francisco Romillo, Antonio Díaz, Paulino Paradela, Carlos Estévez, Carlos Felipe Fernández, y J. M. Naveiro.

MATINEES DEL CASTELLANO

Vienen sucediéndose las matinées del Centro Castellano.

Domingo por domingo se ven más y más animadas, debido a que los entusiastas muchachos del Liceo de la Habana cuenta para sus fiestas con los mejores conjuntos de la capital.

Para el próximo día 5 anuncian otra de estas animadas matinées, con la orquesta de Belisario López, la Gloria Matancera y el típico Septeto Habana, que tantos aplausos recibió en la fiesta pasada. Su director el compositor cubano Homero Jiménez fué muy felicitado por su repertorio propio presentado en la tarde del domingo pasadod.

a rap.la SásdGEsvdóetaoi etaoinnn

NIEVES GOMEZ DE REGO

La señora Nieves Gómez de Rego, en nombre de sus familiares y en el propio nos ruega hagamos constar la más expresivas gracias a todas las personas que se han interesado por su adorada madre que hubo de fallecer últimamente en el sanatorio de Hijas de Galicia. Asimismo vivirán eternamente agradecidos de todos los que han asistido a su sepelio y a los actos fúnebres que se han celebrado por el eterno descanso de su alma.

Al mismo tiempo la señora señora Nieves Gómez de Rego hace saber a sus amistades que ha cambiado su domicilio para la calle de Carlos III, número 651, altos, piso segundo, izquierda.

ACTOS PARA HOY

CENTRO ASTURIANO DE LA HABANA, Junta extraordinaria de la Sección de Instrucción a las ocho y media de la noche en el palacio social, a fin de dar posesión al secretario y vice secretario. A la vez serán designados el Bibliotecario y las Comisiones de Disciplina y Declamación.

COMITE CENTRAL ASTURIANO: Asamblea general reglamentaria por la noche en Estrella y Subirana. Para este acto cita con gran interiés el secretario, señor Rafael Sánchez.

CENTRO CASTELLANO: Junta ordinaria de la Directiva a las ocho y medie de la noche en sus propios salones de Egido y Dragones. Para este acto cita el secretario general, señor Constantino Gutiérrez.

BENEFICENCIA GALLEGA: Junta de la Directiva por la noche en el Centro Gallego.

TEATRO PRINCIPAL DE LA COMEDIA: Recital del formidable pianista don Benjamín Orbón, a las cinco y media de la tarde.

CENTRO DE VENDEDORES COMERCIALES: Junta general reglamentaria por la noche en Prado 410. Cita el secretario, señor Eloy Valverde.

CLUB LUARQUES DE LA HABANA: Junta general reglamentaria de asociados por la noche en el Centro Asturiano. Cita el secretario, señor Jesús Castrillón García.

CIRCULO AVILESINO: Sesión ordinaria de la Directiva a las ocho y media p. m. en los salones del Centro Castellano—Egido y Dragones—. Cita el señor J. García.

CLUB SOTO DEL BARCO: Junta general extraordinaria a las nueve de la noche en el Centro Asturiano. Cita el secretario, señor Manuel Fernández González.

ASOCIAICION DE REPRESENTANTES DEL COMERCIO: Junta general de asociados a las ocho y media p. m. en Reina número 7, altos. Cita el secretario, señor Salvador de la Cueva.

HIJOS DE CABRANES: Junta de la Directiva a las ocho y media p. m. en el Centro Asturiano. Cita el secretario, señor Angel Blanco.

SOCIEDAD CASTELLANA DE BENEFICENCIA: Junta de la Directiva por la noche en Lamparilla 78.

EMIGRADOS DE RIOTORTO y UNION MINDONIENSE: Junta general de asociados a las nueve de la noche en el Centro Gallego. Citan los respectivos secretarios, señores José A. Bouso Alonso y José Ramón Geada.

HIJOS DEL AYUNTAMIENTO DE CERDIDO: Junta de la Directiva por la noche en el Centro Gallego. Cita el señor Leopoldo Díaz.

CLUB DEPORTIVO DEL CERRO: Brillante baile desde las nueve de la noche hasta las cuatro de la mañana en sus amplios salones de Cerro casi esquina a Buenos Aires, amenizado por Cheo Belén Puig y la Gloria Matancera.

FIESTAS PROXIMAS

SOCIEDAD DE EMPLEADOS DE LA TROPICAL: Gran baile el jueves día 2, por la noche, en sus salones de Palatino 35, amenizado por Antonio María Romeu y la Gloria Matancera.

CLUB DEPORTIVO DEL GIRO DE PIELES. Fiesta bailable el sábado por la noche en su local de Teniente Rey 405, amenizado por la Orquesta Rítmica Internacional de Josefina Morell.

CLUB DEPORTIVO ASTURIAS: Regio baile el miércoles por la noche en sus terrenos de Estrella y Subirana, amenizado por la Sonora Matancera, Romeu y Quinteto Tomé.

COMITE CENTRAL ASTURIANO. Banquete en honor de su presidente don Ramiro Alonso, el domingo a la una p. m. en Estrella y Subirana.

HIJOS DEL AYUNTAMIENTO DE CERDIDO: Banquete-aniversario el domingo a la una de la tarde en los jardines de La Tropical.

CLUB DE FERRETEROS: baile de carnaval el sábado por la noche en su palecete de Cerro casi esquina a Buenos Aires.

CENTRO ASTURIANO DE LA HABANA: Magnífico baile de mamarrachos el sábado por la noche, amenizado por Le-Batard, Sonora Matancera, Hispano-Cubano y orquesta Mojica.

JARDINES DE LA COTORRA: Verbena carnavalesca el sábado, amenizada por los mejores conjuntos. Este acto es benéfico y lo organiza la Ruta 6 de los Omnibus Aliados.

LICEO DE MEDINA: Hermoso baile el domingo por la noche en sus amplios salones de 23 y D. Vedado, amenizado por Joseíto Fernández con su orquesta y el quinteto Silva. Los caballeros abonarán veinte centavos.

CLUB DEPORTIVO CARMELO: Brillante baile el domingo por la noche en su espléndida terraza de Línea y 18, Vedado, amenizado por la orquesta Mojica y el Quinteto Barcalés. Los caballeros pagarán sólo veinte centavos.

CAMPO DEPORTIVO VILLAMARIA: Banquete en honor de don José Pernas, presidente de Orden del Centro Gallego el domingo a la una de la tarde. Dicho campo se halla entre Guanabacoa y Santa María del Rosario.

SALONES DEL CENTRO CASTELLANO: Matinée de Carnaval el domingo, amenizada por tres famosos conjuntos.

CLUB HISPANO-HABANERO: Brillante matinée de Carnaval el domingo en sus salones de San Lázaro y Blanco, amenizada por la Sonora Matancera y la orquesta de Corman. Los caballeros sólo pagan 20 centavos.

CAYETANO Y BOUZA, EN EL HOMENAJE A JOSE PERNAS

El próximo domingo, día 5, a las 12 m. tendrá lugar el almuerzo que en honor de su presidente, señor José Pernas, celebrarán los componentes de la Sección de Orden del Centro Gallego, en la Finca «Villa María», Guanabacoa.

Existe gran entusiasmo entre los miembros de dicho organismo para que la celebración del mismo revista caracteres de gran acontecimiento. La Comisión organizadora trabaja activamente en la mejor organización del mismo.

Como detalle interesante, podemos informar que asistirán como invitados de honor los señores Cayetano García Lago y Jesús Ma. Bouza, Presidente General y de la Asamblea, respectivamente.

Los tickets podrán recogerse en el Centro Gallego todas las noches, de 9 a 11 o en horas hábiles de oficina, en la Secretaría O, en su defecto, llamando al señor Armando Malvárez, al teléfono M-2651, y separar su cubierto.

Se ruega a los señores vocales se sirvan separar y recoger sus tickets los más pronto posible, para la mejor organización. Es un ruego que hace la comisión.

¡Asar es tan fácil como el ABC con está moderna y automática COCINA DE GAS!

...y es bién sencillo de comprobar. —

Lo único que tiene Ud. que hacer es colocar los alimentos en la parrilla del asador y cerrar la puerta. La limpia y azulosa llama de un eficiente quemador de gas suministrará, instantáneamente, el grado de calor exacto para confeccionar el asado, en forma que retenga íntegramente las jugosas sustancias de la carne, pescado, etc. y complazca al más exigente paladar

Y en los modernos tipos de cocinas de gas, cuando se quiere dar vuelta al asado, al abrir la puerta sale también, automáticamente, la parrilla con su contenido, tal como puede apreciarse en la ilustración, lo que, además de resguardarla de la llama, le permite manipular el plato en preparación con toda comodidad.

No olvide que la flexibilidad, conveniencia, rapidez y bajo costo de operación son las características sobresalientes de esta moderna cocina de gas. Si su cocina es antigua le interesará visitar nuestro Salón de Ventas, Monte No. 3, esq. a Egido, para conocer los nuevos y perfeccionados modelos que se ofrecen, en muy atractivas condiciones, durante nuestra Venta Especial de

COCINAS Y CALENTADORES DE GAS.

CINCO USOS

HORNEA.—El horno de gas automático moderno mantiene una temperatura uniforme, haciendo posible la confección perfecta de cakes, pasteles, panecillos, etc.

ASA AL HORNO.—El sistema de ventilación del horno hace posible unos jugosos y exquisitos asados.

ASA A LA PARRILLA.—Las carnes, aves y pescados "grillé" requieren el intenso calor, que sólo proporciona el gas, para evitar la pérdida de sus jugos naturales.

FRIE.—Suministra el calor intenso y bien distribuído que es necesario para freír con rapidez y perfección.

HIERVE.—Con el gas se logra hervir en un tercio o menos de tiempo que con cualquier otro combustible.

Cía. Cubana de Electricidad
A las Ordenes del Público

ASISTA A NUESTRO GRAN CONCURSO CULINARIO y anime así, con su presencia, a las amas de casas habaneras que efectuarán públicas demostraciones de sus facultades en el arte culinario, para optar por los valiosos premios ofrecidos a las mejores "cocineras". Los Jueves, 23 de Febrero y 2 y 9 de Marzo, en el Club Cubaneleco, a las 2:30 de la tarde.

LAS TRES PAREJAS MAS ORIGINALES RECIBIRAN PREMIO EN EL C. ASTUR

Para el próximo sábado se anuncia en el Centro Asturiano un baile de inusitado interés, que lleva por título «Verbena de los Mamarrachos»

Despiertan estas fiestas siempre gran expectación, por cuanto los disfraces a utilizar requieren la intervención de la fantasía, que puede utilizar recursos de toda índole para la concepción de la indumentaria ya que cuanto más exagerada y más ridícula parezca más probabilidades tiene de causar el efectivo deseado.

Se ofrecerán tres premios a las tres parejas que resulten triunfantes con sus disfraces ridículos, por lo que ya están creándose «monerías» que causarán verdadera gracia y asombro.

El precio de la pensión se mantiene en sesenta centavos para los caballeros que concurran el sábado al Palacio de Asturias, a fin de que todos los que lo deseen tengan a su alcance los medios de asistir.

Los conjuntos musicales que amenizarán esta gran verbena de los Mamarrachos son: Cheo Belén Puig, Sonora Matancera, Hermanos Le-Batard, José Mojica y Quinteto Hispano Cubano.

Música típica, rumba, son, danzón, pasodoble fox, big apple; bailes para todos los gustos. Será apoteósico el baile de los Mamarrachos el sábado en el Asturiano.

UN BAILE INFANTIL EN EL PALACIO CASTELLANO

Existe gran entusiasmo entre los miembros de la Sección de Recreo y Adorno del Centro Castellano que preside el señor Agustín Martínez de la Puente, con motivo del próximo baile que están organizando, dedicado a los niños del plantel Cervantes, y que se llevará a cabo en los salones sociales en el mes de marzo.

La Sección de Recreo y Adorno invitó ya a este baile infantil a todos los asociados del Centro, habiendo dispuesto la impresión de invitaciones que serán distribuidas por dicha sección para que todos aquellos pequeños que deseen concurrir al baile con sus familiares lo verifiquen.

En este baile, en el que como vulgarmente se dice, los muchachos piensan botar la casa por la ventana, habrá sorpresas y atractivos para los niños, destacándose una enorme piñata.

La Sección de Recreo y Adorno se halla ocupada en todo lo relacionado con este acto y para muy en breve dará aconocer la fecha exacta del mismo.

COMPAÑIA DEL PACIFICO

Próximas salidas para Europa

M. N. Reina del Pacífico. — Marzo 12
Vapor ORBITA. — Marzo 18

Para Sur América

Vapor ORDUÑA. — Marzo 4
Vapor OROPESA. — Marzo 25

Para informes diríjase a sus agentes generales

DUSSAQ Co. LTD. S. A.

Palacio del "Centro Asturiano" Teléfonos A-6540 y M-6401

INAUGURADO ANOCHE EL CURSO DE GASTRO-ENTEROLOGIA EN LA UNIVERSIDAD, QUE OFRECEN LOS PROFESORES DE CORNELL: HOY SERA LA SEGUNDA CLASE EN EL MERCEDES

Fué inaugurado anoche, en el salón de Actos de la Facultad de Medicina de la Universidad de la Habana, en el hospital Calixto García, el curso de Gastro-Enterología que ofrecerán los profesores de la Universidad de Cornell.

Dicho curso es una manifestación del intercambio cultural establecido entre las universidades de Cornell y la Habana.

Los profesores norteamericanos fueron presentados anoche por el decano de la facultad de Medicina de nuestro máximo centro cultural.

Profesores universitarios, representaciones nutridas de la clase médica cubana y alumnos de la escuela afluyeron anoche para escuchar la primera clase del curso de Gastro-Enterología.

Versó la misma acerca de: «Symposium sobre diagnóstico y tratamiento de la úlcera péptica».

Ofrecieron la misma los profesores de Cornell doctor Arthur L. Holland, George J. Heuer, Sydney Weintraub.

El primero de ellos destacó el aspecto clínico del tema, el segundo el quirúrgico y el tercero el radiológico.

La segunda clase habrá de ofrecerse en el día de hoy, a las diez de la mañana, en el hospital Mercedes.

Será desarrollada por los doctores DeWitt, Andrus y Sydney Weintraub, y se titula «Symposium sobre enfermedades de los conductos biliares».

Recepción en el Rectorado

En el Rectorado de la Universidad tuvo lugar ayer, a las once de la mañana, la recepción de los profesores de Cornell, que visitaron luego los distintos departamentos del Alma Máter acompañados por profesores de la facultad de Medicina de la Habana.

El Rector Cadenas los declaró huéspedes de honor del plantel.

PROGRAMA EN GRAN ESCALA DESARROLLO EN EL AÑO 38 LA ENTIDAD H. DE CALICIA

Continuando nuestro propósito de ofrecer en síntesis el programa desarrollado en 1938 por la Directiva de «Hijas de Galicia», ofrecemos la parte correspondiente al último semestre. Son detalles concretos y elocuentes:

«En el mes de julio: Se inician las obras de construcción de un Muro de Contención en los terrenos de la playa. Se adquieren tres mil metros cúbicos de arena. Se confía a la Comisión de Ferretería, la misión de estudiar la conveniencia de adaptar el local de la cocina y farmacia.

En el mes de agosto: Se inician las obras de construcción de un muro de piedra y madera dura alrededor de los terrenos de la Playa. Se siembran distintos arbustos alrededor del sanatorio «Concepción Arenal» y se adquieren mesas giratorias para uso de las enfermas allí recluídas. Se adquieren los herrajes y los aparatos sanitarios con destino a la playa social.

«En el mes de septiembre: Se acuerda, en principio, la adquisición de una lámpara de luz, sin sombra, y de un equipo de aire acondicionado, con destino al Salón de Operaciones. Se inician las obras de ampliación para los locales de la cocina y farfacia del sanatorio «Concepción Arenal».

«En el mes de octubre: Se procede a la construcción de pozos en el balneario social. Se aumenta el número de especialistas en niños, autorizando al doctor Pedro Castelló para que dé consultas. Se procede a la pintura del muro exterior y rejas del sanatorio «Concepción Arenal». Se designa, con carácter fijo, a los siguientes facultativos: doctores Manuel Vega Diez y Rafael de la Concepción.

«En el mes de noviembre: Se procedió a la reforma de los Estatutos sociales, introduciéndoles importantes modificaciones, con motivo del nuevo servicio de baños de mar en playa propia. Se designa al doctor Félix E. Porras Díaz, con carácter fijo, para el cargo de anestesista del sanatorio «Concepción Arenal».

«En el mes de diciembre: Se adquiere un aparato portátil de Rayos X, con pantalla fluoroscópica frontal, con destino a la especialidad de huesos. Se alquieren dos estetóscopos y un aparato para tomar la presión arterial».

DEL CLUB DE FERRETEROS

El sábado cuatro de marzo ofrecerá su segunda fiesta de carnaval el Club de Ferreteros, que preside el señor José F. Feito y Taladrid; en la sede social de Cerro 1257, que lucirá una bonita decoración alegórica y una iluminación espléndida.

Organizado el festival por la Comisión de Fiestas del club, de la cual es presidente el estimado joven Félix Díaz.

Tocarán en los salones, la orquesta de Neno González; en el floor, la «Havana-Swing», y en los jardines el popular septeto Casino, con su pianista «El diablo rojo», siempre tan aplaudido.

Las entradas para caballeros valen un peso, y las damas por invitación.

Estas se pueden solicitar a la Secretaría del club o por el teléfono A-9815, todas las noches de 8 a 11. Ya se han expedido más de mil invitaciones para familias, y siguen las solicitudes por centenares.

Muchas comparsas se organizan para asistir a este festival que promete resultar un «succés» social.

LABOR DE RAYOS X EN EL SANATORIO DEL C. ASTUR

El Departamento de Rayos X de la casa de salud Covadonga está dotado de magníficos aparatos a tono con las atenciones que requieren los asociados del Centro Asturiano, y para demostrar su eficiencia y acuciosidad basta con determinar que en el transcurso de una sola semana efectuaron 197 radiografías de distintas clases.

El servicio de consultas por los especialistas de la Casa de Salud trabaja también con actividad intensa, pues en ese mismo lapso de tiempo ofrecieron 1576 consultas y los Internos 1928.

M.E.C.D. 2016

¡Te quiero sano, fuerte, animoso.!

He ahí lo que dice la Vida...
¡y la Vida siempre manda!

Los que no podían responder a la consigna por impedírselo sus dolencias del

ESTOMAGO
afecciones concomitantes al
hígado, VESICULA,
úlcera gástrica o duodenal, COLITIS—intestinos,

ya pueden erguirse y decir:
"Eso quiero, volver a ser fuerte, sano, animoso";
mi voluntad y **Bismágen** lo harán!.
¿Es eso lo que Ud. espera del **notable**

BISMÁGEN?

Bien, ese **meritísimo patente** moderno ha rescatado
Salud para miles y también lo Sanará a Usted.

AVISO: Recuerde que las IMITACIONES, aparentemente baratas, resultan caras... **¡y peligrosas!** Rechácelas. Y **desconfíe** de los que **intenten** vendérselas.

Dolor de Estómago, Digestiones lentas o dolorosas, Empacho gástrico, Vómitos de líquido o de sangre, Acidez, Eructos agrios, Ardentía, Gases, Dilatación, Mala respiración, Mal aliento, Espasmos, Cólicos, Fermentaciones intestinales, Diarrea o estreñimiento, Dolor de vientre y espalda, Inapetencia, Desnutrición; ¿presenta el mal alguno de estos síntomas?.

¡El derecho a la Salud es de Ud.! El deber del gran Bismágen es rescatársela y él lo hará:
Ensaye con un frasco del
maravilloso patente Bismágen y

bendecirá la hora en que decidió tomarlo.

CRONICA HABANERA

EL CONCIERTO DE LA FILARMONICA

Ante un grupo numeroso y selecto de la sociedad habanera, se celebró ayer tarde el segundo concierto reglamentario del mes, de la Orquesta Filarmónica de la Habana.

Tuvo efecto en el teatro «Auditorium» del Vedado, y constituyó un magnífico acontecimiento artístico-social.

En este brillantísimo concierto de ayer fué presentada como solista Mildred Dilling, arpista de sólidos prestigios considerada por la crítica como una de las mejores del mundo.

También se presentó su hermana Charlene Dilling, que es una violinista de exquisita sensibilidad, obteniendo grandes aplausos.

La dirección de la orquesta estuvo a cargo de Pedro Sanjuán, director honorario de la Filarmónica, que de tan buen nombre disfruta.

El próximo concierto está señalado para el domingo 12 de marzo, a las diez y media de la mañana y en él será presentado como solista Nathan Milstein, famoso violinista, actundo de director Jock Zadikoff, de origen ruso que acaba de obtener magníficos éxitos en París como organizador y conductor de orquestas.

Para cualquier informe relacionado con este acto, así como para abonos, reservaciones y compras de localidades, deben dirigirse a las oficinas de la Orquesta, en la Arcada del Hotel Sevilla, teléfono A-8700.

A continuación ofrecemos los nombres de algunas señoras reunidas ayer en el «Auditorium».

María Luisa Montalvo viuda de Johanet, Mercedes Cabañas viuda de Mederos, Patria Tió viuda de Sánchez de Fuentes, Mercedes Mazón de Fontanills, Amelia Solberg de Hostkinson, Alina Pons viuda de Pérez de la Riva.

María Teresa Falla de Batista.

Maximina Marimón de Farrés.

Elisa Silverio de Martínez.

María Antonia Batista de Fernández Morell, Carmen Moré de García, María Isabel Gutiérrez viuda de Alamilla, Africa Arredondo de Maestri, Marta Heydrich de Guastella, Nancy Castillo Duany de Portela, Mercedes Sagarra viuda de Soto.

María Larrea de Suero.

Margarita Hernández de Fonts, María Beci de Mederos, María Melero de Lillo, Clara Moreno de Palacios, María Basarrate viuda de Núñez, Lita Salmoraghi de Pennino, Julia Santoro de Rivas, María Cristina Plasencia de Rodríguez.

Juanita C. viuda de Arregui.

Laura Rayneri de Alonso y Lizzie Morales de Batet, Presidenta y Secretaria, respectivamente, de Pro-Arte Musical.

Conchita Rivas de Chibás.

Inés Romero de Arcos, Lillian Mederos de Baralt, Evelia González de Rosende Roca, Elvira M. viuda de Polhaus, Estela Párraga de Martínez, Zoila Noroña de Reyes, Carmelina Tarafa de Montalvo, Piedad Sánchez de Pedro, Tina Farelli de Bovi, Rosa Pelleyá de León.

Oria Varela viuda de Albarrán.

Leopoldina Solís de Hernández, Nina Reyna de Ariosa, Mercedes Ravelo de Lutz, Gloria Santos de Ascanio, Clara Romero de Nicola, Hortensia Benítez de Skirving, Delia Echevarría de Rivero Partagás.

Dulce María Blanco de Cárdenas.

Justina Monteagudo de Portal.

Nenita Herrera de Fernández, Silvia Pascual de Alamilla, Hortensia Moeller de Soto, María Victoria Agostini de Agostini, Betty Paz de Posada, Luisa Tannembaun de Menéndez, Faustina García.

Elena de Arcos de Lebredo.

Conchita Martínez Pedro, Silvia Martel de Bracho, Nenita Azpiazu, María Antonia Fuentes de López de Rego, y Zenaida García Spring de Reposo.

Señoritas:

Margarita de Armas, Ilse Evertz, Valentina y María Palacios, Josefina Fonts, Adolfina Gelats, Angelina Ariosa.

Lolita Gutiérrez.

Carlota Ansola.

Fifi Tarafa, Enriqueta Batista, Hortensia López Freixas, Elvira y Rosa Morales Zaldo, Matilde Muñiz, Alicia Melero, María Antonieta Rivas, Anita Santoro, Olga Richardson, Monadita Berndes, Nena Benítez.

María Luisa Martínez Párraga.

Hilda Díaz.

María Amalia del Valle.

Mariita Mederos, Esperancita y Beba Suárez, Alicia Hartman, Elena Portela, Virginia Sanguily, Otilia Ruz, Matilde Cordon, Nenita Tamargo, Panchita, Ofelia y Margot Lozano, July Gutiérrez.

Lalita Salazar.

Amparito y María Teresa Ruiz, América Montaño, María de Lourdes Cuervo, Anna Rubinstein, Irma y Graziella Guerra y Carmelina Lima.

EN EL CASINO NACIONAL.—La atención de nuestra sociedad está siempre fija en el Gran Casino Nacional, ese sitio chic y elegante cuyas fiestas son siempre animadas, selectas, exquisitas.

La actual temporada que se ha venido desarrollando brillantemente bajo la dirección de la Habana American Racing Association, que preside el distinguido caballero Albert Levey, ha sido la más hermosa en el largo historial de aquell bellísimo lugar.

También se deben en gran parte estos éxitos a Miró, el caballeroso manager cuyos largos años de experiencia en este sector hacían prever su envidiable triunfo.

Y Julio, el insustituible «maitre», que tiene para todos una frase cortés y delicada, ha sido también factor de triunfo en la temporada del Casino.

Esta noche, bajo sus tres aspectos: de la comida, el show y el baile, ha de estar animadísimo nuestro primer centro de turismo y recreo.

La primera se servirá desde hora temprana habiéndose preparado un menú exquisito.

En el show, que dicho sea de paso, se presentará dos veces, tomarán parte la pareja de bailes españoles y argentinos Medrano y Donna, que ha sido la máxima atracción de la temporada, cautivando a la sociedad habanera con su arte único e inimitable; también tomarán parte las hermanas Sterner, lindísimas bailarinas de tap estilizado que desde la noche de su debut se han visto muy ovacionadas.

Las Sterner Sisters proceden directamente del Bal-Tabarín de París, a donde fueron después de sus triunfos en el Dorchester Hotel y en el Savoy Hotel. de Londres, ambos.

Y el baile estará a cargo de la orquesta «Havana Casino», con la que alternará el Conjunto Rítmico Cubanakán.

Las reservaciones pueden hacerse por los teléfonos F0-7548 y F0-7549.

Se verá concurridísimo.

EL ESTRENO DE «BALTASAR.» Lo mejor de nuestra sociedad se está abonando ya a las dos funciones de ópera que, bajo los auspicios de la Secretaría de Educación, se celebrarán el 8 y el 10 del próximo mes de marzo.

El día 8, por la noche, se estrenará «Baltasar», el magnífico espectáculo lírico del maestro Villate, inspirado en la inmortal tragedia de Gertrudis Gómez de Avellaneda.

Hipólito Lázaro, el gran tenor español, hará el papel de Rubén.

Para el de Esther se cuenta con la cooperación de una cantante ilustre que se halla ocasionalmente en La Habana: Greta Menzel, soprano de la Opera Internacional de Salzburgo.

El barítono es Ralph Herbert de la Opera Popular de Viena.

María Teresa Morán, Mario Abril, Jesús Zubizarreta y Gustavo Loret de Mola tienen a su cuidado los restantes papeles.

La obra será montada con la suntuosidad que requiere.

El día 10 se cantará «Rigoleto», de Verdi, la mejor interpretación de Hipólito Lázaro.

Greta Menzel

LOS TES DEL «SEVILLA BILTMORE».—En gran animación se mantienen los tés bailables del hotel «Sevilla Biltmore», donde todas las tardes, a la hora del te, se forman parties muy numerosos.

La orquesta de Don Azpiazu llena a satisfacción el programa bailable.

Entre los parties del domingo, después de las carreras, recordamos los siguientes:

El joven Armando Alvarez Pedroso y su gentil señora Ramona Antuña, con la señorita Fifí Antuña y Pierre Helrard.

Otra mesa con el señor Mario Luque y señora, doctor León Crespo y señora Waldina Escobar, la señora Angelita Ruiz Guzmán y el Conde de Duany y la señorita Marta Luque con el joven Luis Duany, Jr.

Mr. and Mrs. Ture H. Johnson.

Otra mesa con el señor Roberto Hernández y señora. Mrs. Katharine Vondersolt, Gabriel Castaño y la señora Julia Sedano.

En otra mesita, las señoritas Graciela Estrada, Margarita Estrada y María Magdalena Leal y los señores Manuel Pestana, E. Méjer y René E. Kirvin.

En la mesa de la señora María Luisa Gispert, estaban tres señoritas: Ela Medina, Conchita Sánchez Estrada y Ernestina Gispert.

Otra mesita con dos parejas: Josefina Holster y Francisco Centurión y Esther Lange y Manuel Jiménez.

Otra mesita, donde se reunían Yoska Pichardo y Arturo Seeler y Olga Hinze y Frank Sheridan.

Mr. Robert Hawkins y Miss Katherine Stickney y Mr. y Mrs. Jack Everhart.

La señora de Leiva, con dos parejas: Víctor Leiva Bengochea y Víctor Rodríguez Campa y Ramona del Valle y Antonio Leiva Bengochea.

Otra mesa con Milly Schumann y Pancho Arango y Mrs. Lawrence Tibbet y Raúl del Monte.

Mr Andy Goodman y señora Nena Mañach con Miss Dorothy Warning.

Mr. y Mrs. William H. Carr.

Mr. Henry W. Slavick con mister Henry Biukley y Miss Margaret O'Connell.

El señor Juan J. Otero y señora Modesta Armas.

(Continúa en la página TRECE)

COMPRE EN LA FÁBRICA Y GANARÁ EL 50%

La Luisita
MONTE 429 esquina á Angeles
Tefno A8107 ~ HABANA

ENORME LIQUIDACION
POST BALANCE

SOLO DURANTE MARZO

VEA ALGUNOS DE NUESTROS PRECIOS

COLCHONETAS Cameras	1.20, 1.40, 1.50, 1.69 y 1.89
" " Flor Seda Pura	2.79, 3.25, 3.69 y 4.70
" ½ "	1.10, 1.35, 1.60, 1.90 y 2.39
" Personales	0.85, 0.95. 1.10, 1.20 y 1.70
" Para Cunas	0.40, 0.55, 0.65, 0.70, 0.95 y 1.30
ALMOHADAS Personales	0.28, 0.35, 0.40, 0.42 y 0.50
" Cameras	0.47, 0.55 y 0.75
" " Flor Seda Pura	0.78, 0.95 y 1.15
COLCHONES Cameros Dobles	3.25, 3.75 y 4.70
Idem. Idem. Flor Seda Pura	5.99, 6.45, 7.70 y 9.60

Sábanas, Fundas, Frazadas, Mosquiteros, Cubrecamas, Camisería, Tapetes, Hules, etc., a precios increíbles.

SOLO 30 DIAS

GUANABACOA AL DIA

EN EL CASINO

El legendario Casino Español, que preside el señor Valerio Presmanes Pérez, correcto y cumplido amigo, conmemoró con gran brillantez el cuadragésimo cuarto aniversario del glorioso Grito de Baire.

Con una magnífica velada.

En la noche del pasado día veinte y cuatro, en su hermoso salón de actos.

Nuestras más distinguidas familias invadieron la gran sala.

Convirtiendo el acto que se celebraba en acontecimiento social.

Por lo selecto del auditorio.

El programa que oportunamente di a conocer, fué cumplido íntegramente entre los más favorables comentarios y nutridos aplausos tributados a los números del mismo que bien merecen el calificativo de ovación.

El discurso de apertura pronunciado por el doctor Pablo F. Lavín, Catedrático de la Universidad Nacional, fué una maravillosa pieza oratoria que deleitó a cuantos tuvieron la dicha de escucharlo.

También es digno de especial mención, por la fiel interpretación que de la misma hicieron los artistas que llevaron al palco escénico el emocionante drama pasional de ambiente guajiro, titulado «Chano».

Cuyo autor lo es el señor José Montes López y que fué premiada por la Sección de Cultura de la Secretaría de Educación.

La sociedad guanabacoense ha disfrutado de una verdadera noche de arte, en la conmemoración de la patriótica fecha.

Y los miembros del Casino Español, pueden sentirse satisfechos y orgullosos de haber proporcionado esas horas maravillosas pasadas en el deleite de un conjunto de números de literatura y música, tan hábilmente combinados.

A quienes felicitamos.

Hand Ball

En la junta recientemente celebrada por los Delegados de las sociedades y entidades que tomarán parte en el campeonato de Hand Ball de 1939.

Se tomó el acuerdo de inaugurarlo el próximo día seis a las nueve de la noche.

Y como todos los años, será sede de esta justa handbolista, la cancha de la sociedad «Alianza Juvenal».

En la cual se discutirán tres valiosas y artísticas copas.

Donadas por el doctor Rafael Rodríguez Alvarez, señores Tomás Lancha Conesa y Valerio Presmanes Pérez.

Y nuestras damas y damitas, que ponen siempre la nota simpática de los partidos, invadirán la glorieta para aplaudir, como lo han hecho siempre, a sus favoritos.

Los tickets de entrada para los caballeros, pueden ser adquiridos en la Dirección del Colegio y Academia «Lancha», Academia «Más Luz» y sociedad «Alianza Juvenil».

Es casi seguro que sean siete los teams que compitan.

Compuestos mucho de ellos por nuevos pinos que vienen dispuestos a triufar en toda la línea para destronar a los viejos mantenedores del interesante juego, esperándose por ello se desarrollen jugadas emocionantes.

Laméntase mucho que los hermanos Mugica, no representen este año al Casino Español, por lo que no veremos privados de verlos en acción en estas competencias.

Esperemos, pues, a que se haga el primer saque por la máxima autoridad municipal.

Para ir dando a conocer a los lectores, todos los detalles de los juegos.

Baile de «Mamarrachos»

Nuestro histórico Liceo, vuelve a abrir sus puertas el próximo sábado día cuatro a las nueve de la noche.

Para celebrar un gran baile de «mamarrachos».

Que será amenizado por las orquestas «Casino de la Playa» e «Ideal» y el septeto «San Fancisco».

Mucho entusiasmo reina entre los bailadores para participar de etsa fiesta bailable en honor al Rey Momo.

En la Clínica Ntra. Señora de la Asunción

En la moderna y bien montada clínica Nuestra Señora de la Asunción, que tan acertadamente dirigen y administran nuestros muy estimados amigos, doctor Pedro Pablo Nobo y Miguel Navarro, en su afán de brindarle a sus millares de asociados el máximum de servicio y siguiendo un plan de ampliación previamente trazado, se encuentra realizando notables obras de adaptación en el local contiguo a su centro benéfico.

Asimismo han adquirido magníficos aparatos de distintas índoles para la mejor atención de los enfermos hospitalizados.

Es digna de todo encomio la labor que vienen desarrollando los dirigentes de esta acreditada clínica que para orgullo de nuestra villa crece cada vez más en importancia.

Por la cual nos complacemos en darlo así a conocer.

Teatro Carral

Nuestro Coliseo, anuncia para hoy dos tandas.

A las cinco y cuato de la tarde y ocho y media de la noche.

En las cuales proyectará la aplaudida film cubana «La tía de América», por J. Martínez Casado, Garrido y Piñero.

Motiva esta doble función, en obsequio al público, ya que esta joya de la cinematografía cubana no podrá exhibirse nuevamente hasta el mes de abril.

Simpática boda

En un marco de distinción y de elegancia, se celebró en la iglesia parroquiar el pasado sábado.

La boda de la gentil y cimpática señorita Zenaida García Rodríguez y el correcto joven Jesús Mariño Lecous.

Preciosa lucía la novia al realzar su belleza la magnífica tollett que llevaba.

Habiendo hecho un original contrate la senda nupcial, artísticamente adornada por uno de los más acreditados jardines de la capital.

Cuya ceremonia fué presenciada por distinguidas personalidades de nuestro mundo social.

Deseámosles a los nuevos esposos infinitas dichas.

Teatro Fausto

El programa de hoy en el teatro «Fausto» es el siguiente.

«El terror de Arizona», por Buck Jones.

«Patrulla Heroica», por Don Terry.

Y «La flotilla misteriosa», por Bob Steele.

Simpática fiesta

Con motivo de hacer su primera presentación en público el Cuadro de Declamación de la Agrupación Católica Infantil, establecida en la Unión 25 de Caballeros de Católicos.

Fué ofrecida una velada artístico literaria.

En la noche del sábado último desde el palco escénico de tan progresista institución.

De esa simpática fiesta participaron centenares de familias que con sus aplausos consagraron a los pequeños artistas que tan admirablemente supieron demostrar sus actitudes.

A los que debemos estimular para que continúen desarrollando sus facultades y puedan ser en fecha no lejana nuevas estrellas del arte.

Carta abierta

Llega hasta nosotros una copia de la carta abierta que le ha sido entregada al señor Alcalde Municipal.

La cual dice así:

«Sr. Alcalde Municipal. Villa.

Señor:

Los que suscribimos, choferes de alquiler, particulares, camiones de reparto y tansporte, etc., con residencia y circulación en esta localidad, a usted con el mayor respeto exponemos:

Que enterados de que se van a realizar obras de pavimentación en las calles de Corral Falso (hoy Avenida de la Independencia) con el auxilio de un crédito obtenido de la Secretaría de Obras Públicas, y considerando que sea de mayor utilidad y necesidad el arreglo inmediato de la calle de División (hoy Enrique Guiral) por ser la arteria principal de la población, toda vez que a su teminación comienza la carretera que une a esta villa con la capital, y utilizando los que suscriben dicha vía preferentemente a las demás, es por lo que tenemos el honor de dirigirnos a usted para rogarle que se dé comienzo a la reparación de la referida calle de División, y por estimar que es la que más beneficio reporta a todos por ofrecer las mayores facilidades de comunicación con la ciudad de la Habana y la cerretera Central.

Esperando no ver defraudadas nuestras esperanzas nos suscribimos de usted muy respetuosamente, sumamente agradecidos por la atención que no dudamos ha de presta a nuestra petición.

(Fdo.)—**Raúl Pereira, Elpidio Sánchez Agramonte, Rosendo Arocha, Lorenzo Pagés,** y siguen las firmas hasta el número de cincuenta y cinco.

Carta que damos a la publicidad por estimarla de interés público y para complacer los deseos de los que así lo han solicitado del DIARIO DE LA MARINA.

José R. Arango de la Maza.

PROTESTAN LOS JUDIOS DE LAS PROPOSICIONES DE LA CONFERENCIA DE PALESTINA

JERUSALEN, Feb. 27. (Havas).—Los informes de Londres sobre la forma en que está evolucionando la Conferencia de Palestina han causado que el Consejo Nacional Judío manifieste que la proposición de que termine el mandato británico sobre Tierra Santa, basado en la histórica Declaración Balfour, para sustituirlo por un Estado independiente bajo el control de la mayoría árabe, puede destruir todos los cimientos del Hogar Patrio Hebreo. Por ello el plan puede contar ya con la resuelta oposición de toda la población judía de Palestina, y del mundo entero. La primera rechazará abiertamente cuanto signifique imponerle un estatuto minoritario, así como su libre desenvolvimiento. El manifiesto del Consejo Nacional termina diciendo: «No más ghettos» en el país de Israel».

TRES PERIODISTAS FUERON CONMINADOS A ABANDONAR EL TERRITORIO ITALIANO

ROMA, febrero 27. (Havas).—Tres periodistas extranjeros recibieron ayer la orden de expulsión del territorio italiano. Son el francés Paul Gentizon, corresponsal de Le Temps, de París; el suizo Robert Hodel corresponsal de Neue Zurcher Zeitung; y el también suizo M. Pedrazzini, corresponsal de varios diarios helvéticos. Se les da de plazo hasta el 5 de marzo, a las 12 de la noche, para salir de la nación.

MUSICA Y MUSICOS

Un saludo

Hasta su retiro en «Fairhaver» tremos hacer llegar en la fecha de nuestro cordial y amistoso saludo, a quien fué con Enrico Caruso, pilar sólido del vetusto caserón de la calle Broadway y 39, durante años inolvidables en el arte lírico.

Geraldine Farrar hoy, como ayer, mantiene cerca de sí el recuerdo afectuoso de cuantos la quieren y siempre la admiran.

Sus recientes «memorias» titulados «Such Srocet Compulsion», que el genial artista fué amable en enviarnos con el envío de su libro, ha sido ser para nosotros un placer el comentarlas en breve.

Memorias interesantes en extremo que han causado sensación.

Emilita Estivil en la Comedia

Mañana, día primero de marzo, a las 5 de la tarde, se efectuará el recital de violín de la joven artista Emilita Estivil, que tantos aplausos ha recibido siempre por su artística interpretación de los diversos compositores.

El programa para su recital de mañana, es el siguiente:

Chaconne. Vitali-Charlier.

Sonata No. 15. Mozart.

Largo-Allegro.

Andante.

Allegretto.

Concerto en Re mayor. Paganini.

Allegro Maestoso.

Adagio expresivo.

Rondo (Allegro spirituoso)

—oOo—

Sevilla. Albéniz-Heifetz.

En las Alas del Canto. Mendelssohn-Achron.

Danza de la Gitana. Halffter-Heifetz.

Introducción y Tarantela. Sarasate.

En la Fundación Cultural para Ciegos «Varona Suárez»

Hoy, a las 4 y 30 p. m. celébrase en la Fundación Cultural para Ciegos «Varona Suárez», una fiesta conmemorativa del XIII aniversario de constituída dicha benéfica entidad, que tiene como insustituíble presidenta a la distinguida señora Emma Cabrera de Giménez Lanier.

La fiesta de esta tarde para la que hemos recibido atenta invitación, que mucho agradecemos, suscrita por el director general doctor Francisco J. de Armas, se efectuará en el local de la Casa Escuela, Avenida de las Palmas número 15, Marianao, con el siguiente programa:

PRIMERA PARTE

1—Himno Nacional y de la Escuela.

2—Palabras por el Dr. F. J. de Armas.

3—Coro «Los Zapateros», de F. G. de Torroella, por un grupo de pequeños.

4—Solo de piano, por Rosa Ma. Vigil.

5—Ejercicios.

6—Solo de piano, por Delia Valdés.

7—«Guaja», poesía de Vicente Nería, escenificada por Ana Soler.

8—«Herencia Gitana», cantada por Juana Ma. Rodríguez, Delia Valdés, Francisca Figueredo y Rosa Ma. Vigil.

9—«Diversiones peligrosas», comedia de Dulce Ma. S. de la Peña, por un grupo de alumnas.

SEGUNDA PARTE

1—Ejercicios musicalizados, por un grupo de alumnos.

2—Solo de piano, por IrmaMasó.

3—«Nostalgia», de Julián del Casal, recitada por Antonia Mantilla.

4—Solo de piano, por Lucía Vecino.

5—«El Flechazo», comedia de los Hermanos Quintero, por Ana Soler y Miguel de Armas.

6—«Mazurka del Amor» de Lecuona, por un grupo de alumnos.

—oOo—

Todos los acompañamientos de piano, por la alumna señorita J. I. García. Este programa es desarrollado, íntegramente, por alumnos ciegos, bajo la dirección de las profesoras señora de Mañalich, de Riverón, de Ramil, de Zenea y de las señoritas Pensado, Bejarano, Irizarry y Pérez Cera.

N. B.

PIEDRAS EN LA VEJIGA

La toxina peligrosa que se conoce como ácido úrico se produce en el organismo cuando los riñones están inflamados y esos cristales cortantes son los que causan los dolores tormentosos (Cólicos hepáticos y nefríticos). Anticalculina Ebrey disuelve el ácido úrico, pulimenta las piedras y contribuye a que los venenos alojados en la sangre sean expulsados por las vías naturales, calmando los dolores, terminando la inflamación y aliviando las agonías dolorosas de los artríticos. Las primeras dosis de Anticalculina Ebrey traen marcado alivio. Haga un ensayo hoy mismo con Anticalculina Ebrey.

Anticalculina EBREY

666 Domina el PALUDISMO en tres días.
Líquido -tabletas Salve Ungüento Gotas para la nariz.
CATARROS en un día. Tónico y Laxante

UNA ACLARACION

La señora Diana Aguilera viuda de Arrebola nos ruega hagamos saber a todas sus amistades, por este medio, que debido a un error, se dejaron de consignar en la esquela mortuoria de su esposo (que e. p. d.), señor Enrique Arrebola y de la Vega, los nombres de sus familiares señora Lourdes Ponce de Rivero, Dr. Antonio J. Rivero y señor Gustavo Ponce y Quintana.

R. I. P.
MI ESPOSO
DON LEON COLOME Y CRESPO
(Que falleció en esta Ciudad el día 1º de Febrero de 1939)
Después de recibir los Santos Sacramentos y la Bendición Papal.
Y debiendo celebrarse solemnes honras fúnebres por el eterno descanso de su alma, en la Iglesia Parroquial de Nuestra Señora de Monserrate, mañana, miércoles 1º de Marzo a las nueve de la mañana, su viuda invita por este medio a sus familiares y amistades, para que la acompañen en tan piadoso acto.
La Habana, 28 de Febrero de 1939.
María Valdés de la Torre Viuda de Colomé.

Dr. Humberto Faz Tabío
Especialista en ENFERMEDADES DE NIÑOS.
CALZADA No. 708, entre PASEO y A. CONSULTAS de 3 a 5 P. M.
VEDADO Teléfono F-2679

ANTISEPTICO LISTERINE EFICAZ Y DE CONFIANZA

M.E.C.D. 2016

NUEVAMENTE SON VARIADAS EN LA AUDIENCIA LAS HORAS DE CELEBRACION DE LOS JUICIOS

Sólo trabajarán por la mañana dos Salas de lo Criminal —la Primera y la Quinta— y las restantes, tres Criminales y dos civiles, por la tarde. Sigue el traslado para Tacón

Atendiendo a que no existen en el nuevo edificio de la Audiencia, en Tacón frente a Empedrado, locales suficientes para celebrar actos las cinco Salas de lo Criminal de la Audiencia a la vez, pues sólo se cuenta con tres locales apropiados para los juicios orales, la Sala de Gobierno del citado Tribunal, en sesión de ayer tarde, que presidió el doctor Ramón J. Madrigal, por ausencia del Presidente doctor Mario A. Montero, que está enfermo, acordó revocar su acuerdo anterior sobre distribución de las horas laborables, dejándolas como estaban en el antiguo edificio.

Por consiguiente, de ocho a doce de la mañana laborarán las Salas Primera y Quinta de lo Criminal, solamente, que celebrarán los juicios en los dos locales de la planta baja, que son bastante adecuados; y de doce a cinco de la tarde trabajarán las dos Salas de lo Civil y de lo Contencioso-Administrativo y las Salas Segunda y Cuarta de lo Criminal, en dichos dos locales, y la Tercera de lo Criminal, en la planta alta, celebrando las vistas dichas Salas de lo Civil en sus respectivos locales de la planta alta.

Ayer quedaron constituídas definitivamente las Salas Tercera y Cuarta de lo Criminal, sin inconveniente alguno, y celebraron sus primeros actos; la Tercera terminó el juicio, comenzando en el edificio antiguo contra Alberto Ramos, por infracción del Código Electoral de Emergencia, manteniendo el Fiscal doctor Oscar Barinaga, la acusación y defendiendo el doctor Carlos M. Palma; y la Cuarta, celebró la apelación mantenida por el doctor Miguel Ochoa, a nombre de su cliente Feliciano Domínguez contra auto del Juzgado de Instrucción de la Sección Tercera que desestimó la querella por el interpuesta contra Manuel Valdés y Antonio Balmaseda, por delito de falsedad y estafa; el Fiscal Dr. Humberto de Cárdenas, se adhirió a la apelación; en breve, el tribunal integrado por los doctores Rogelio Benítez, Presidente, y Eugenio Eduardo González Pérez de Alejo, y Enrique Mazas, Presidente, dictará la resolución pertinente. Actuó de Secretario en este juicio el oficial de Sala Dr. Abelardo Aguiar de la Torriente.

Otros juicios orales celebrados en la citada Sala Cuarta ayer, fueron, contra Pascual Zulueta, José Q. Rodríguez, Antolín Pujadas y Avelino Soto Lago, todos por infracción electoral, retirando el Fiscal la acusación y defendiendo el doctor Fernando G. Estéfany y acordando el tribunal fallo absolutorio. Integraron tribunal en la Sala Tercera de lo Criminal los doctores Enrique de Almagro, Presidente, y Jesús Rodríguez Morejón y Norberto Mejías, Magistrados; esta misma Sala conoció también ayer del juicio contra Raúl Mesa, por robo, manteniendo el Fiscal la acusación y defendiendo el doctor Fabián García de la Vega.

Como se observará el doctor Rodríguez Aragón, presta servicios en la Sala Tercera, en vez de la Cuarta, pues sustituye al doctor Francisco I. Solís, miembro del Tribunal de Oposiciones de cargos de Jueces Municipales de Tercera Clase que comenzará los exámenes el día 10 del entrante marzo, como ya decimos, siendo el otro Magistrado de la Sala Cuarta el Dr. Juan Manuel Navarrete de Paula, miembro del Tribunal Superior Electoral. El doctor Braulio González Miranda, de la Sala Tercera, es miembro también del Tribunal Superior Electoral.

La Sala Quinta la integran el doctor José R. Cabezas, Presidente, y los doctores Antonio de Vignier, Carlos Reyes, Domingo Macías y José P. Ferrer Saavedra, Magistrados, habiéndose reintegrado el último, o sea el doctor Ferrer Saavedra, ayer a su Sala, de la que faltaba hace algún tiempo por ser miembro de la Junta Provincial Electoral.

Y ahora nos resta sólo decir el personal de las secretarías de las repetidas Salas:

Sala Cuarta de lo Criminal: secretario Dr. Miguel Lavastida; Oficial de Sala doctor Abelardo Aguiar de la Torriente; Oficiales de secretaría doctores Oswaldo Crespo Caamaño, Ramiro Hernández Acosta, y Rafael Ruiz Cabezas; Auxiliares, Sra. María de los Angeles Iribarren, señorita Zoila Rodríguez y señorita María Antonia de la Pedraja y señores Federico Gispert, Carlos Lima, Ramón García Valdés, Ismael Vivanco, (que está al frente del Negociado de Ejecutoria), Filiberto Rivero y Paulino Sierra, adscripto actualmente a la Sala Segunda de lo Criminal; Subalternos señores Magín Wilson, Ramón García Suárez, Vicente Opiso y Julián Martartu, que tiene categoría de Conserje.

Sala Quinta de lo Criminal: secretario doctor Rogelio Benítez Rodríguez; oficiales de Sala, doctores Alfredo Prieto Pérez Girón y Agustín Delaville; oficiales de secretaría doctores Pedro de la Torre, José Valdés Gómez, Antonio Alvarez y Elpidio Pizarro; Auxiliares señorita Martha Rodríguez Caíñas; señorita Concepción Armisen, señora Dolores Berrocal y señores Armando Pizarro y Pedro Tandrón, y subalternos señores Arsenio Valdés y Sixto Gómez.

Ayer comenzó su traslado la Sala Primera de lo Criminal que terminará hoy, y la Segunda, la última, lo hará de hoy a mañana.

Seguirá hoy en el nuevo edificio de la Audiencia el juicio contra el que mató a Santos Muñiz, en el Hipódromo

Normalizándose las labores de ese Tribunal, después del traslado de distintas Salas. Dos juicios importantes hoy en Urgencia; por tenencia y uso de materias explosivas

El primer juicio por delito de homicidio celebrado en el nuevo edificio de la Audiencia, fué, en continuación ya que había comenzado en el antiguo, el de la causa contra Enrique Gómez León, por la muerte de Santos Muñiz, el 27 de agosto del pasado año en el Hipódromo de Marianao, durante una discusión sostenida entre ambos por rivalidades en el negocio de venta de yerba a que se dedicaban ambos. Se practicó casi toda la prueba y se suspendió el acto para continuarlo hoy a las dos de la tarde, en que deberá quedar concluso para fallo. Juzgan el asunto los doctores Rogelio Benítez de Cárdenas, Presidente, y Eugenio Eduardo González Pérez de Alejo y Carlos Reyes, Magistrados; de Fiscal actúa el doctor Humberto de Cárdenas, que pide trece años de privación de libertad, de acuerdo con el Código de Defensa Social, y defiende el doctor José Manuel Quintana, que alega la eximente de legítima defensa y la consiguiente absolución; hoy informarán dichos doctores Cárdenas y Quintana.

Dos casos importantes hoy en la Sala Quinta de lo Criminal

Para la mañana de hoy, tiene señalados la Sala Quinta de lo Criminal de la Audiencia, que preside el doctor José R. Cabezas, dos juicios de importancia, de la jurisdicción de Urgencia.

Son contra Juan Pazos y otros, por tenencia y uso de explosivos en Santiago de las Vegas, con ánimo de producir alarma para que no exhibiera determinada cinta cinematográfica; y contra Ricardo Fernández y otros por tenencia de explosivos en Nueva Gerona, Isla de Pinos. En ambos casos defiende a los encausados el doctor Radio Cremata, que mantendrá la libre absolución.

El incendio de un chucho y su pesa en Bauta

Ayer llegaron a la citada Sala 5ta. de lo Criminal, en funciones de Urgencia, las actuaciones del caso seguida al laborioso campesino de Bauta, Susano Moleiro Abreu, señalado como responsable del delito de intencional de incendio de un chucho y su pesa, del central Toledo, en Bauta. Como el caso es de los que puede ser sancionado el acusado con pena de cadena perpetua a muerte, de conformidad con el decreto-ley 814 de 1934, se dió vista al Fiscal inmediatamente y en breve se señalará el juicio, ante tribunal de cinco Magistrados. Defiende a Moleiro, el doctor Manuel Castellanos Mena, que se propone demostrar la inocencia de su cliente.

El nuevo local del Juzgado Especial en la Audiencia

Ayer quedó constituído el Juzgado Especial que conoce del proceso contra el Gobernador Celestino Baizán Lobo, en el nuevo edificio de la Audiencia; trabajará en el local de la Secretaría de Gobierno de ese tribunal, en horas de la mañana, de ocho a doce. Lo integran el doctor Manuel Caíñas, Magistrado de la Sala Tercera, Instructor, el señor Ignacio Tamayo, Secretario, el señor Pablo Núñez Badell, Oficial y el señor Aníbal Balbona, Escribiente.

El Juzgado Especial está muy adelantado en la instrucción del aludido proceso contra el señor Baizán, que es por los delitos de malversación, falsedad y otros, denunciado por los Consejeros Provinciales señor Alberto Martínez y otros, y precisamente se encuentra practicando importantes pruebas en los libros de contabilidad del Gobierno Provincial. Pero aún es aventurado asegurar cuándo esa causa quedará terminada para ser elevada al Tribunal Supremo, como procede.

Solicitó licencia de veinte días el Dr. Montero

Por encontrarse enfermo, disfruta de licencia de veinte días, desde ayer, el doctor Mario E. Montero, Presidente de la Audiencia, sustituyéndolo el doctor Ramón J. Madrigal, que precisamente presidió ayer la sesión de la Sala de Gobierno en que se acordó la nueva distribución de las horas laborables en las distintas Salas.

Es necesario atender los servicios sanitarios

Aunque el nuevo edificio de la Audiencia cuenta con bastante servicios sanitarios, se ha observado que no son suficientes, y que no los hay para las empleadas que en número crecido prestan servicios en el Tribunal. Una comisión de las mismas nos pidió lo hiciéramos constar, al objeto de que por la Superioridad se subsane esa falta lamentable, confiando en que por la Presidencia de la Audiencia se tomen las medidas del caso para evitar toda promiscuidad.

MATANCERAS

EL BAILE DE PIÑATA

En el Casino Español.

Reavivando la costumbre y haciendo buena la tradición—que no sólo del presente alienta el hombre—ofreció la prestigiosa sociedad que preside don Eudoro Alba, el clásico baile del domingo de la Piñata, que ha sido sin disputa ni titubeos, la más brillante y la más hermosa fiesta carnavalesca de la presente temporada.

Decorados los salones con sencillez y buen gusto, respondía el adorno al diseño creado por Chicho Prendes, que ha sido factor importantísimo en la organización de la magnífica soirée, ya que también a sus entusiasmos y a sus actividades debióse el gran éxito de la Comparsa que a su entrada interpretó maravillosamente el Ballet de las Rosas, nota, la más saliente de ese gran evento social.

Colmadas las salas del Casino desde bien temprana hora, a las once cuando allí arribó el seductor grupo que integraban las quince parejas dirigidas por José Prendes y Reina Figueroa, hacíase más que imposible dar un paso por ellas, tal la concurrencia y el número abrumador de personas que acudió a dicha fiesta.

Vistiendo unos preciosos modelos en tul blanco y acompañadas de sus garcones, todos de smocking, invadió el marmóreo salón la regocijada Comparsa, a cuyo frente iban como ya he dicho la señorita Figueroa, desplegando el lujo de una robe color rosa lindísima, y a la usanza de las modas del Imperio su galán, caracterizando fielmente a los encroyables de la época napoleónica.

Complicadas y artísticas figuras del Ballet fueron bailadas por el bunch que impecablemente seguía a los acordes de la Orquesta de los Meleros, los pases y las genuflexiones que coreaba con aplausos la concurrencia.

Mientras desarrollábase el Ballet, la señorita Olga Díaz, desde un gigantesco cesto de rosas cantaba un solo, vistiendo una toilette cuya falda estaba formada por grandes pétalos, con ceñido corpiño de seda rosa.

Potentes reflectores convenientemente distribuídos daban tonalidades distintas a cada una de las figuras y al dar fin el artístico baile, una ovación estruendosa premió a las quince parejas que estaban formadas de la siguiente manera:

Elena Sánchez y Rubén Aguirregaviria, Bertha Lewis y Tony Alba, Martha Boffil y Oscar Duque de Heredia, Gela Boffil y Walfredo Pérez, Hilda Díaz y Angel Katz, Felicia Rando y Humberto Carrasco, Gudelia Rando y Marino Díaz, Cira Casas y Walfrido Mederos, Raquel Aguirregaviria y Pedro L. Boffil, Hilda Bermúdez y Carlos Sust, Zenaida Pérez y Enrique Rodríguez, Delia Rodríguez y Joaquín Arriaga, Isabel Estopiñán, y Antonio González, Manola Creo y Miguel A. González y Patria Pía y Saturnino Torres.

Con la pareja formada por Olga Díaz y Renato González, en número de diez y seis, rompió la Piñata esta comparsa, piñata que semejaba una enorme rosa y que favoreció con su premio a la señorita Hilda Bermúdez, consistente en un rico juego de tocador obsequio de la Directiva del Casino.

Bueno es consignar también que la linda letra del Vals del Ballet de las rosas, era original de Prendes, que como saben todos es hijo de aquel inolvidable Ramón, el más popular de los músicos matanceros.

Otra comparsa también muy celebrada dió realce a este baile de Piñata del Casino, la que hizo su debut en aquella casa en el del día diez y ocho, cuyas muchachas vestían unos trajes, inspirados en las modas de 1830, en rosa y azul.

Y completando el atractivo de esa soirée, señalaré la presencia en ella de numerosas damas y señoritas, de las que lucieron en el Liceo, el pasado día once, tan valiosos trajes de época.

Presidía este bunch el Magistrado Luis Fernández Taquechel y su esposa Blanca Luisa Vallice, que nuevamente nos cautivó, personificando el gran señorío de aquellas damas de mitad del siglo XIX con una deslumbradora toilette y soberbias joyas antiguas.

No caeré en la monotonía de describir nuevamente esos trajes, de la señora de Taquechel, de Almirall, de López de Villavicencio y de la señorita Alesia Meléndez, porque ya lo hice con detalles en la reseña que escribí de aquel esplendoroso sarao; pero tampoco dejaré pasar por alto detalles de las robes de esas damas, que escaparon a la pluma en aquella Crónica, como por ejemplo, la suntuosa manteleta de tres picos de legítimos encajes de chantilly, que lució la señora Lolita Cuní de Almirall, y las arracadas de oro blanco y piedras magníficas de la señora Esther Gener de López de Villavicencio.

Admiración general causaba asimismo una cruz de brillantes usada por la señora de Almirall, como quizás halla pocas hoy en Cuba.

Seguiré dando la concurrencia con ese grupo de damas de tan elevada distinción como Antonia Garrigó de Dihigo, Panchitica Morales de Luque, Lolita Solís de Villabella, Emilia Leal de Esteve, y la bella y gentil señora Julia Rosa Martín de Flor Jorganes.

Elegantísima, como siempre, dando la nota de buen gusto en su preciosa toilette, Juanita González de Obregón.

Y también irreprochable en su vestir Conchita González Solís de Díaz, con traje de encaje negro.

Siguen las menciones con Rosa Valledor de Menéndez, Caridad Valdés de Torres, Elena Hernández de Sánchez Cil, Olga Páez de Díaz, María Xirau de Vallín, y Cuca Leiva de Artamendi, a las que felicitaban todos porque a los entusiasmos de esas tres destacadas figuras de la Directiva—Sánchez Gil, Artamendi y Vallín,—debióse en gran parte la brillantez de la fiesta.

Va en párrafo aparte el nombre de una joven dama que por su belleza y su elegancia era de las figuras más celebradas del baile: Consuelito Díaz de Tapanes, luciendo un modelo del salón francés de El Encanto, de supremo gusto.

Señoras de Luis Martínez, de Solchaga, de Pérez, de Migoya, de Fernández, de García, de Drafner, de López, de Ibarra, de Jiménez Pla, de Ortiz y de Menéndez.

¿Cuántas más?

Cien, doscientos, quinientos nombres que tratara de dar en este reducido espacio no bastarían a dar un reflejo de la concurrencia, enorme, desbordante de ese gran baile de Piñata del Casino.

Optaré pues por ofrecer como la relación de damas, un escogido bunch de señoritas que den idea de aquel deslumbrador conjunto.

Bértila Haedo, la Presidenta del Tennis, Calla Menéndez, Emelita Gutiérrez Gallardo, Minelia Jiménez, Elenita Sánchez Hernández, Zoila Abasca, Elisita Villar, Gloria Matos y las Ibarra, Panchita y Monina.

Gina Duque de Heredia, una de las figuras que más celebraciones conquistó por su toilette de época.

Cotica y Nené Dihigo, expresión suprema de la gracia y la distinción.

Mimí Obregón que ofrecerá muy pronto una gran fiesta en el chalet de sus padres, en San Miguel de los Baños, el que viene siendo objeto de reedificación y obras de embellecimiento.

Los Alfonso, Tula y Billy, Chela Torres, la Directora del Club de la Playa, Luz María Felicia Pesson, en gentil pareja con Ignacito Uriarte.

Hipatia Vitier, la fiancée del Director del Deportivo López Llorens.

Y radiante de belleza y plena de gracia, la lindísima hermana de Consuelito Díaz de Tapanes, que tenía de compañero a Lorencito Parra.

Basta ya de menciones, porque las que he dado en párrafos anteriores dicen suficientemente cuán espléndido y cuán magnífico fué el concurso que realzó la fiesta de que aquí estoy tratando de levantar acta.

El baile de Piñata del Casino Español, como el del día once en nuestro Liceo, marcan con piedra blanca en los fastos yumurinos, ese que bien pudiéramos llamar resurgimiento y era de auge de ambas Instituciones.

Todo cuanto ha de agregar la pluma a las líneas que ya he escrito, será bien pobre y bien inferior a la realidad que ha caracterizado a esas dos soirées de dos Clubs que vecino uno de otro están radicados frente a nuestro Parque.

Sus Directivos pueden sentirse orgullosos y satisfechos porque Carnavales como éstos de mil novecientos treinta y nueve, hacía mucho, mucho tiempo que no registrábanse en ninguna de esas dos Instituciones.

Manolo Jarquín

EXPONDRA EL SECRETARIO DEL TRABAJO AL PRESIDENTE LA SITUACION DE LOS PATRONOS

Propondrá medidas en su beneficio y para estimular el consumo del país. Considera a los inmigrantes amenaza para el trabajo del nativo. Resuelto el conflicto de tejidos de Rancho Boyeros

Con la intervención del director general del Trabajo, ha quedado resuelto armónicamente el conflicto que existía en la «Cuban Silk Mills», de Rancho Boyeros, debido a la entrevista de los señores William Robinson y Alfredo Montoto, con los obreros Roberto Téllez, Tomás Mesa, Gabriel Rivero, Carmen Martí, Victoria Chile e Isolina Chile Pertierra, pertenecientes a la Unión de Obreros de dicha fábrica de tejidos.

Después de un amplio cambio de impresiones, los delegados accedieron a la reposición de los obreros Santiago Calero y Filomeno Rivero, desplazados de sus labores. También se acordó por la representación patronal que todos los aprendices que trabajen más de un año en la fábrica, podrán pasar a otra categoría con salarios superiores.

Se opone la Secretaría del Trabajo a la entrada de inmigrantes

Cumpliendo lo dispuesto en la materia, el director general del Trabajo se ha dirigido al director de Inmigración, dándole cuenta de que la Secretaría del Trabajo ha resuelto oponerse a la entrada de inmigrantes en el país, dado que no han podido demostrar que tengan bienes, y no sólo constituyen una amenaza para los trabajadores nativos, sino que, además, se han de convertir en carga pública, por lo que no debe autorizarse su entrada en Cuba. Entre ellos figuran Lise Sanzberg, Mercedes Gómez Pérez, Gyula Freireich Denes, Margarita Indik, Iván Tomás y Magdolna Vennica, Bela e Ignacio Freirich y otros.

Trabajo estudia los problemas patronales

El secretario del Trabajo ha celebrado una reunión con los señores José Suárez Rivas y Carlos F. Bustamante, director general del Trabajo y jefe de Consultoría, respectivamente, estudiando distintos problemas obreros y patronales.

Aunque solamente hemos podido conocerlo extraoficialmente, el secretario del Trabajo ha reconocido la crisis que vienen soportando los patronos y como consecuencia de las exigencias continuadas de los trabajadores, se dictarán medidas para la debida protección al capital, llevando ante el Consejo de Secretarios distintas sugerencias, entre las cuales se destaca una legislación de carácter economizante dentro de la política de orientación protectora, como de orientación emancipadora de la clase trabajadora.

Asimismo llevará los estudios realizados acerca de la necesidad que tiene el Estado de aumentar la capacidad de consumo del país, con una demanda efectiva, tomando las medidas necesarias para la protección de la industria y el comercio, en la misma forma con que atiende las peticiones de los trabajadores.

Liquidadas las nóminas de Trabajo

El pagador de la Secretaría de Trabajo, señor Pedro Portuondo, ha revisado las nóminas de la empleomanía del actual mes de febrero. Con tal motivo hoy serán pagadas.

Nuevos problemas en la Ruta 58

Por el director general de Trabajo, han sido citados para hoy, martes, los obreros y empleados de la Ruta 58 de los Omnibus Aliados, que han presentado una protesta contra el administrador de esa empresa, por desplazamientos.

INTOXICACION

En el Primer Centro de Socorro fué asistida de síntomas graves de intoxicación, Delia Gutiérrez Ayala, de 17 años y vecina de Zulueta 408, que declaró se había ocasionado al ingerir equivocadamente varias pastillas de permanganato.

CICLISTA LESIONADO

Reinaldo Rodríguez Morales, vecino de Belascoaín 201, sufrió lesiones de carácter menos grave, transitando montado en una bicicleta por Escobar y Belascoaín y ser arrollado por el auto 33325, que conducía Amado Fernández Azgo, vecino de Trinidad 109, en el Cerro.

CARDENENSES

EL BAILE DEL TENNIS

En los salones del Casino Español

Una maldad la lluvia!

En la bella fiesta del Tennis.

Todo preparado y dispuesto para el primer sarao del Carnaval de 1939 en el Club de las Quintas, en la noche del 23 fué adverso el tiempo a las tennistas.

Un día infernal.

Todo nublado y lluvioso.

Al aire libre el Cárdenas Tennis Club fué necesario posponer la fiesta de lugar, eligiéndose para escenario de ella los salones del Casino Español.

No obstante, fué alegre.

Alegre y animada.

No pudo venir tampoco, por el tiempo, la excursión anunciada del Matanzas Tennis Club, y faltaron muchas asociadas cardenenses, pero la noche se desenvolvió risueña y grata entre la charla y a los acordes de la aplaudida Orquesta Yumurina de los Hermanos Melero.

El baile fué de trajes.

Así asistieron muchas.

Entre las damas que allí recuerdo haber visto se hallan la siempre gentil señora Nena López de Amador, luciendo su cabeza empolvada; Esperanza Viñas de Díaz con su figura siempre resplandeciente de bondad y de una belleza que parece no tener ocaso; Elvirita Rojas de Oti, siempre elegantísima; Nené Rojas de Gutiérrez, Acela Quich de González, Hortensia Ráez de del Valle, y un grupo de la colonia americana con Miss Bunning, Eduardo y Leepyp, así como la joven y bella señora Rayda Fernández de Suárez.

Pasaré a las señoritas.

Donde abundaban los trajes.

Resplandecía como siempre, encantadora con su tipo delicado y su gracia y su distinción, la angelical Presidenta del Cárdenas Tennis Club, la señorita Bebé Larrieu.

Vestía de Emperatriz Eugenia.

Soberana, radiante.

De blanco su traje, con la blancura de la pureza de su alma, le acompañaba en la fiesta el sociable y querido «Vinny» García Viñas.

Un grupo de parejas.

De juventud y entusiasmo.

Fichú González Quich, risueña y graciosa iba de Bailarina Rusa con Ernesto Smith, Onelia Cuesta, de Mexicana, con Pedro Lluriá, Acelita González Quich, de Fantasía, con su prometido el siempre atento Jorge P. de Acevedo; Puchita Cárdenas, de florista encantadora y linda con Humberto del Valle; otro como viviente: Zoila Cárdenas, de María Cristina, con un traje de azul de cielo y que tenía de compañero al doctor Gaston Jones, Caruca Caragol de Pierrot con Julio Pérez, Raquel Oti de Rojas, de dama 1820, con Mario Larrieu; Paulette Oti, de Valenciana, con José Cambo; Hortensia del Valle, de Mexicana, con Segundo Fernández; Nené Gutiérrez, de Aldeana Inglesa, con Enrique Fernández; Mercy Carol, de Aldeana Española, con Raúl Castro; Silvia Carol, de gitana, con Alonso Portuondo; Noemí Véliz con Frank Larrieu, Nilka Fernández, de Aldeana Alemana, con Alberto Rojas; Lily González Quich, con el Dr. Efraín Fernández Llebrez, Francisco Madrid, y muchos más que no puedo recordar.

El baile se prolongó.

Duró hasta la madrugada.

CAPITULO NUPCIAL

Una boda reciente.

En la intimidad.

De ella fueron contrayentes la bellísima señorita Alicia García Piñeyro y el correcto joven Salvador Alonso Moreno, que se casaron el 24 de Febrero último.

Ceremonia brillante.

No obstante ser en familia.

Para oficiar en ella, vino expresamente de la Capital el Padre Entrialgo, apadrinando el acto la elegante señora Celia Moreno viuda de Alonso, madre del novio, y el respetable caballero señor Pascual Iglesias, tío de la adorable desposada.

Mi felicitación a los novios.

Sincera y calurosa!

EL BAILE DEL SABADO

Baile de Carnaval.

En nuestro Liceo.

Para convertirse en trono del reinado de Momo, envuelto con las alegorías de la época, la policromía de los disfraces y las multicolores serpentinas y confetis abrió su recinto la Casa Cubana para ofrecer una noche de loco placer.

Se vió todo lleno.

Desbordante.

La famosa orquesta capitalina de las Hermanas Alvarez que musicalizó la película cubana «El Romance del Palmar» deleitó a la juventud que asistió a este baile de Carnaval.

Un éxito para el Liceo.

Esa fiesta del sábado.

OSWALDO CRUELL

Un saludo.

De felicitación.

Mándolo sincero y afectuoso para el sociable joven Oswaldo Cruell y Martínez que en la fecha del martes celebra su santo y para el que deseo las mayores dichas.

Tenga congratulaciones.

Las que merece.

DE DIAS

Una señorita el martes.

Muy atrayente.

Refiérome a Elia Vega, hermana del conocido galeno doctor Omar Vega, que celebra su santo en esa fecha.

Tenga horas risueñas.

Como las anhele.

CUMPLEAÑOS

De un buen amigo.

En días pasados.

El siempre atento Enrique Blanco, uno de los gerentes de la acreditada farmacia Irigonegaray y Blanco, que en días pasados celebró su natalicio.

Reciba mi saludo.

Aunque tarde, afectuoso.

DON LUIS DEL VALLE

Muy felicitado.

El querido amigo.

El prestigioso caballero, que tantas obras nobles realiza a diario a nuestra sociedad se ve colmado de congratulaciones por haberle sido impuesta por el coronel Laredo Bru, Presidente de la República, la Orden de Carlos Manuel de Céspedes.

Nada tan merecido.

Ni tan justo.

GRAN JUEGO DE BASKET

Esta noche.

En el floor del Deportivo.

Se enfrenta allí el team del gran Colegio de Belén de La Habana con el team del gran colegio «La Progresiva» de esta Ciudad, prometiendo ser un encuentro reñido.

La hora está señalada.

A las nueve en punto.

DOS RESEÑAS

Debo dos reseñas.

De especial atención.

Una, la que se refiere a mi visita a Santa Clara con motivo de la Convención Nacional de Leones y la otra a los actos del domingo de los Caballeros Católicos en esta Ciudad.

Saldaré esas deudas.

Dios mediante.

Francisco González Bacallao

Prorrogado el plazo para que los importadores y los exportadores se inscriban en el Registro de Comercio

La Aduana sigue manteniendo una buena recaudación. Hoy llegará un barco excursionista. Los aviones mantienen un alto record de pasaje. Trajo excursionistas el «Champlain»

«El Cuba»

En su viaje regular llegó ayer tarde de Tampa y Key West el vapor americano «Cuba» de la Peninsular y Occidental SS. Co. que trajo carga general, correspondencia pública y 322 pasajeros, en su mayor parte turistas.

Llegaron por el «Cuba», Ricardo Peña, A. Kohly, Hortensia Lluch, Dolores Fernández, José Agüero y otros.

El «Cuba» regresará hoy a los puertos de su procedencia con carga general, correspondencia y pasajeros.

Mr. Alexander T. Wells

Por la vía aérea regresó ayer a los Estados Unidos el vice presidente del Club Internacional de Leones Mr. Alexander T. Welles, que ha permanecido varios días en Cuba.

El «Evangeline»

El vapor americano «Evangeline» de la Peninsular y Occidental SS. Co., salió anoche para Miami en su viaje de regreso, con numerosos pasajeros en su mayor parte turistas.

Figuran entre los viajeros de este buque Matilde Puig, Raúl Gómez, Santiago Marcos Arufe, José Nicolau el doctor Baldomero Grau y otros.

El «Pilsudski»

En viaje de excursión llegó ayer tarde de New York y escalas el vapor polaco «Pilsudski» que conduce 138 pasajeros turistas en tránsito.

El «Jamaica

El turbo eléctrico americano «Jamaica» de la Flota Blanca, llegará esta tarde de New York en ruta a Centro América.

Conduce dicho barco carga general y pasajeros, tanto con destino a la Habana como en tránsito.

Otros barcos que se esperan

Hoy son esperados los vapores: Volendam, de bandera holandesa que viene de New York en viaje de excursión; Florida, de la Peninsular y Occidental SS. Co., que viene de Miami; Presidente Adams que procede de Europa vía New York, con 98 pasajeros en tránsito, Estrada Palma que viene de Port Everglades, Mayarí, de la Flota Blanca que procede de Kingston.

Para mañana tienen anunciado su arribo a la Habana los vapores Imperial, de la Compañía Sur Americana de vapores que viene de Valparaíso y escalas en ruta a puertos europeos. Evangeline de la Peninsular y Occidental SS. Co., que procede de Miami, Iriona de la Flota Blanca que viene de Puerto Barrios en ruta a New York hacia donde llevará un buen cargamento de frutas y vegetales cubanos.

El «Turrialba»

El vapor americano «Turrialba» de la Gran Flota Blanca llegó ayer de Boston con carga general y 7 pasajeros en tránsito.

El «Seatrain»

Procedente del puerto de su nombre arribó ayer a la Habana conduciendo carga general el ferry americano Seatrain N. Orleans.

Las salidas

Durante el día de ayer salieron los siguientes vapores: : «Caritas», yate de bandera americana para Miami. «Seatrain New Orleans» para N. York y Evangeline, para Miami.

La recaudación

La Aduana de la Habana recaudó ayer $76.098.58.

Un nuevo plazo

El presidente del Colegio de Corredores de Aduanas de la República, señor Julio C. Pita, nos manifiesta que con motivo de haber sido solicitado de la Secretaría de Comercio, una extensión del plazo fijado para cumplimentar las formalidades determinadas por el decreto número 2321 de octubre de 1938 en relación con las importaciones y exportaciones de mercancías y artículos, ha sido prorrogado el cumplimiento del referido decreto, por un mes más, señalando la conveniencia de llenar los requisitos establecidos por ese Decreto, en evitación de serias dificultades, pues el nuevo plazo concedido será improrrogable.

Los que se embarcan para México

Director de New York, arribará hoy por la mañana el vapor americano «Orizaba» de la Ward Line, que trae 72 toneladas de carga general y 45 pasajeros con destino a la Habana, así como carga y 42 pasajeros en tránsito para Progreso y Veracruz hacia donde seguirá viaje hoy mismo.

En el «Orizaba» se embarcarán los señores:: Ricardo de Luna Gutiérrez, Mayer Bronberg, Juan Luque, Eva Suárez de Salazar, Efraín Salinas, el escritor Clifford Odets, José Valhonrat, Virginia Lomas, el periodista mexicano Gabriel Villagrán, el señor Roberto Arista y señora.

También regresan a México en el «Orizaba» después de haber permanecido varios días en nuestra capital en la que celebraron varios juegos, los integrantes del team mexicano de foot ball señores: José Gómez Gordoa, Fernando Marco, Salvador Mots, José Castillo, Hernán Toledo, Raúl Castro, Ramón Barón, Rafael Arrayave, Juan Villanueva, Miguel López, Alberto Gonzalo y Miguel Salazar, Jesús Pérez, Rubén Almillo, Alfredo Aguilar, Angel Cué Enrique Pradero y José Martínez.

Por la vía aérea

Procedente de Miami llegaron ayer al aeropuerto del Arsenal en sus viajes regulares, cuatro aviones de la Pan American Airways Inc. que han traído en total 103 pasajeros, siendo la mayor parte de los mismos turistas americanos, figurando además los señores Carlos Figueredo, Mario Lazo, Salvador Guedes, Pedro Sánchez y señora, José García y otros.

Por esta misma vía salieron los señores: Ricardo Ros, el diplomático polaco Jerzy Wentolowaky, el policía americano W. S. LIipsey, el periodista de igual nacionalidad Charles Gusick, Julio Sánchez y otros hasta el total de 91.

El «Champlain».

De New York, Nassau, Kingston, y Cristóbal, arribó ayer mañana el vapor francés «Champlain» que está realizando un viaje de excursión con 603 turistas en tránsito.

Para la Habana trajo a William Roedelhein y señora, manufacturero; el empresario canadiense Michael Mac Manus y señora, Mr. Frederick Chrype, y señora, Mr. Harry Starr, Alison Dickson, Michal Mc Cann y otros. Por haberse enfermado durante la travesía ha desembarcado para atender a su curación el turista Mr. Rice Williams.

Entre los pasajeros de tránsito figuran distintos grupos de maestros, banqueros, fabricantes, empleados de banco y oficinistas.

Viene a bordo un grupo de artistas que integran el show, figurando entre ellos el tenor alemán Barón von Hoppenhein, los bailarines John Glenn, Roland Poucel y Amelia Johnson, y los artistas Carlos Calette, Caloj Gale y Harry Hane.

El «Santa Marta»

El vapor americano «Santa Marta» de la Gran Flota Blanca, llegó ayer de Nueva Orleans en ruta a Centro América hacia donde siguió viaje anoche.

Trajo el expresado barco carga general y 18 pasajeros, turistas todos y en tránsito conduce carga y 55 pasajeros entre los que se encuentran el comerciante panameño Eduardo Henriquez y señora, el señor Juan Rivas y señora y Alix Gardiner.

Firmado por el Presidente Laredo Bru un decreto regulando la distribución de 92,713 sacos entre varios ingenios

Son aquellos cuya cuota para la presente zafra sea menor de 60,000 sacos. No recibirán los beneficios del prorrateo los que muelan 60,000 sacos o más. Rectificarán las cuotas

Como una medida de equidad que evite el que los ingenios que no muelen en la presente zafra y otros, cuya cuota básica es mayor de 60,000 sacos, reciban una parte de los 132,447 sacos distribuibles de acuerdo con el Decreto Presidencial 266 del presente mes de Febrero, el Honorable Presidente de la República, Federico Laredo Bru, ha firmado el Decreto que damos a continuación:

POR CUANTO: De la aplicación de las reglas aritméticas contenidas en el Decreto Presidencial número 266 del presente año, para la distribución de 132,447 sacos, resultan beneficiados ciertos ingenios que molerán en la presente zafra y otros cuya producción será mayor de 60,000 sacos después, de recibir la cantidad que les corresponda del «Fondo de Protección al Pequeño Colono» o después de hecho el balance como consecuencia de los traspasos de cuotas de los «colonos libres», caso en los cuales no se considera equitativo que reciban esos ingenios una parte de esos sacos distribuibles, en perjuicio de otros cuya producción, por todos conceptos, no excederá de 60,000 sacos, motivo por los cuales se considera conveniente modificar las reglas antes mencionadas del Decreto 266 del corriente año, a fin de que reciban el beneficio de la distribución las zonas agrícolas y los ingenios pequeños más necesitados de esas cuotas adicionales.

POR TANTO: En uso de las facultades que me están conferidas por el Decreto Ley 522 de 1936, a propuesta del Secretario de Agricultura.

RESUELVO:

PRIMERO: El 70 por 100 de los 132,447 sacos o sea 92,713 sacos será distribuído, a prorrata, entre los pequeños ingenios cuya cuota básica para la presente zafra sea inferior a 60,000 sacos y ésta inferior al 50 por 100 de su mayor zafra elaborada.

SEGUNDO: Cada ingenio participará del reparto en proporción a la diferencia que exista entre la cuota real que le corresponda en la presente zafra y la cantidad de 60,000 sacos, sin que en ningún caso como sea como consecuencia del prorrateo.

TERCERO: Para determinar la cuota real de un ingenio, a su cuota básica se deducirá el 2 y medio por 100 para el «Fondo de Protección al Pequeño Colono», se le aumentará la cantidad que de dicho Fondo recibiere y se aumentará o disminuirá el balance favorable o contrario, según el caso, como consecuencia del traspaso de cuotas de «colonos libres».

CUARTO: No recibirán los beneficios del prorrateo los siguientes ingenios:

A) Los que no molieren en la presente zafra.

B) Los que resulten con cuota neta de producción de 60,000 sacos o más al agregar a la cuota básica, después de descontar de ésta el 2 y medio por 100 para el «Fondo de Protección al Pequeño Colono», la cantidad de sacos que hubiere recibido en 1938 de dicho «Fondo de Protección al Pequeño Colono».

C) Los que resulten con cuota neta de producción de 60,000 sacos o más al agregar a la cuota básica, después de descontar de ésta el 2 y medio por 100 para el «Fondo de Protección al Pequeño Colono», el balance favorable que resulte en el presente año por concepto de traspasos de cuotas de «colonos libres».

D) Los que resulten con cuota neta de producción de 60,000 al agregar a

PINAREÑAS

En Rotary Club

La sesión del jueves 23, con motivo de festejar el trigésimo cuarto aniversario de su fundación, el Club Rotario de esta ciudad ofreció una sesión especial en los salones del Hotel Globo, la que comenzó a las ocho y media de la noche bajo la presidencia del señor Francisco María Pérez de la Vega y actuando como secretario el Dr. Nicolás Carasa.

Además de todos los integrantes de tan prestigiosa y universal institución, asistieron también las autoridades civiles y militares, así como numerosos invitados de la prensa la radio, la industria y el comercio.

Primeramente se sirvió una espléndida comida que hizo honor al buen sabor de que disfruta en nuestra ciudad el importante establecimiento del Globo, cuyo feliz propietario señor Gabriel Pavón, sabe multiplicarse en atenciones para con sus parroquianos y amigos.

Dicho menú mereció elogios.

Los fueron a celebrarlo con frases que enaltecen y satisfacen al señor Pavón y a los que con él comparten estos repetidos éxitos.

Durante el ágape y como es costumbre rotaria, el secretario dió lectura a los puntos primordiales de la sociedad, así como a los mensajes que en dicho día envían a los rotarios esparcidos por todo el mundo, por Paul P. Harris, Presidente Emérito de Rotary Internacional y fundador del mismo, y Mr. George C. Miller, Presidente actual del Rotary Internacional.

Esta tarde consumió un turno el distinguido Dr. Pedro Valdés Blanco, quien durante una amena e interesante charla habló extensamente sobre el cuarto fin de Rotary, o sea la buena voluntad entre las naciones, por el compañerismo de sus miembros de negocios y profesionales y por todos por el ideal de servicio.

El Dr. Valdés Blanco estuvo acertado al través de su brillante disertación y arrancó sinceros aplausos de sus compañeros y demás invitados.

Entre otras muchas personas que no recuerdo, allí pude anotar los nombres de los señores Francisco María Pérez de la Vega que presidió el acto; los doctores Nicolás Carasa, Valdés Blanco, Francisco Sarmiento y los doctores Don Silvestre Del Pozo, Sixto Ferro Martínez, Generoso Eiroa, Desiderio Saludes, Modesto García, Bernardo Ortiz San Miguel, Antonio Monteserín, Gabriel Martín, el representante Diego Rodríguez y numerosos invitados.

La sesión se prolongó durante algunas horas.

Debe decirse que el aniversario del Rotary fué brillantemente conmemorado en la capital pinareña, y los rotarios locales no escatimaron esfuerzos para elevar la grandeza del acto que estoy reseñando.

Por los se han ganado con tal motivo efusiva felicitación, que hago llegar hasta los mismos por medio de estas columnas del DIARIO DE LA MARINA, el órgano de publicidad que con más acierto sabe recoger las sugestiones diarias de la vida social en el interior del país por conducto de sus leídos croniquiers y reporters.

Desde Santa Clara

De la Convención de los Leones. Una artística postal que llega a mi mesa de redacción procedente de la ciudad de Marta, me trae un afectuoso saludo del rico cosechero de tabaco y hombre de negocios de esta capital señor Armando Aguilar, quien en unión de otros distinguidos vueltabajeros, se encuentra disfrutando de los diversos actos organizados allí con motivo de la Convención Anual de los Leones que acaba de finalizar.

Mañana, lunes, estará de regreso en Pinar del Río este apreciable caballero, a quien me unen lazos de estrecha amistad.

Sea bienvenido!

Entre nosotros

Legisladores que regresan.

Desde ayer hállanse en esta capital el joven y querido senador de la República señor Simeón Ferro Martínez y los representantes a la Cámara doctores Rogelio Regalado y Angel Manuel Ferro.

Ambos vienen siendo congratulados por sus correligionarios y amigos de este término, donde tanto se les admira.

La última nota

Sea para felicitar cumplidamente al distinguido representante a la Cámara por esta provincia y destacado hombre de negocios señor Diego Rodríguez Díaz, el que ha sido condecorado por el Presidente de la República con la Cruz de Honor de Carlos Manuel de Céspedes durante la solemne ceremonia celebrada el pasado viernes 24 en el Palacio Presidencial.

Tan alta distinción se le concede a Dieguito por sus merecimientos personales y su labor en el campo de la agricultura, y dice mucho de la modestia y el valer de un hombre que ha sabido cumplir siempre con su deber, tanto en la guerra redentora derramando su sangre preciosa en aras de la libertad cubana, como en la paz, trabajando con desinterés y entusiasmo por el bienestar de Cuba.

El popular congresista vueltabajero se ha ganado el honor que acaba de concederle el coronel Laredo Bru, porque sin mayores alardes y con la humildad de que siempre ha estado investido, laboró patrióticamente en beneficio de la nación en todas sus manifestaciones de hombre público.

Guillermo RODRIGUEZ.

Un RESFRIADO DESCUIDADO SE TRANSFORMA PRONTO EN TUBERCULOSIS PULMONAR

CATARROS, TOS, GRIPPE. SE CURAN RADICALMENTE -con el-

JARABE MARGARIS

Michel Delalande, 37 Avenue Marceau, Paris (16me)

FESTEJAN LA TOMA DE POSESION DE LA NUEVA DIRECTIVA DE LOS CABALLEROS CATOLICOS

SANTIAGO DE LAS VEGAS, febrero 26.—Al mediodía de hoy, en los jardines de la Estación Experimental Agronómica de esta población, se celebró el almuerzo organizado por la Unión 75 de los Caballeros Católicos de aquí para festejar la toma de posesión de la nueva Directiva. Ante artísticas mesas tomaron asiento cerca de doscientos comensales, sirviéndose un exquisito menú por un grupo de bellas damitas pertenecientes a la Congregación de las Hijas de María.

Hicieron uso de la palabra los señores Eduardo de la Maza y otros, y el resumen estuvo a cargo de nuestro párroco don Manuel Argüelles, que como siempre, estuvo elocuentísimo. El corresponsal que suscribe dijo breves palabras, dando gracias, en nombre del DIARIO, por haber sido invitado. Por Correo enviaré información detallada.

Manuel Pereda,
Corresponsal.

Toda MUJER que usa el legítimo VAGINAX no admite otro lavado. VAGINAX nunca falla. Pida muestra a: Dr. Noble, 12 Nro. 463. Vedado.

CRONICA HABANERA

LAS CARRERAS DEL DOMINGO

En gran animación se vió el domingo último, desde primera hora, el aristocrático Jockey Club de Oriental Park con motivo del magnífico programa de carreras presentado dicho día.

Nuestras principales familias, que tanto gustan del rey de los deportes, formaron sus «parties» en la espléndida terraza del club-house, pudiendo presenciar, con toda clase de confort, estas justas hípicas tan reñidas.

Entre carrera y carrera dejó oír un selecto programa musical la orquesta Havana Casino, siempre tan aplaudida.

Hay, martes, habrán carreras también en el Hipódromo.

El programa del día, que comienza a las dos y cuarenta minutos, es en extremo interesante.

Se verá concurridísimo.

He aquí algunos de los nombres de las damas reunidas el domingo en el Jockey Club.

Belica de la Torre viuda de Vinent, Mariana de la Torre viuda de Mendoza, Elvira Bertini viuda de Panerai, Juanita C. viuda de Arregui, María del Pino Milián de Milián, Teté Ugarte viuda de Cruz.

Minita Argüelles viuda de Hill.

María Antonia Souza de Remírez.

Amelia de Céspedes de Gronlier, Nena de la Torre de Armand, Hortensia Milián de Milián, Amparo Polo viuda de Jorrín, Graziella de la Torre de Alonso Pujol, Lourdes de la Torre de Diehl, María Amalia Rodríguez de del Pico.

Lucrecia Aguilera.

Mercedes Valdés Chacón de Calvo, Wicha Valdés Chacón de Kindelán, Waldina Escobar de Crespo, Angelita Ruiz Guzmán, Melba Rosell de la Torre, Esther Seiglie de Fabré, Adelina Sepúlveda de Díaz Ossa, Luisa Somoano de Villegas, Gloria de las Cuevas de Deetjen, Nena González Sellén de Coto.

Mercedes Morales Robelín de Gómez Marrero, encantadora esposa del Subsecretario del Trabajo.

Matilde León de Armand.

María Barrie de Skarbrevick, Conchita Barrié de Menció y Angélica Barrié de Karman.

María Piloto de Martínez, Esperanza Núñez de Martínez, Silvia Vieites de Maxwell, Maricusa M. de Ulloa, Enriqueta Hernández Cartaya viuda de Mazón, Matilde R. de Naon, Estela Baena de Ruiz, América Chávez Milanés de Hernández Miyares.

Nenita Rodríguez de Rodríguez.

Matilde Eva Ortega de Martini, Marta Polo de Angulo, Pilar Carballo de Gómez Miranda, Silvia Durañona de Morales, Rosita Maresma de del Cristo, Fefe Parajón de García Cantero, Petite Esnard de Pina, María Antonia de Cárdenas de Sánchez Oyarzun, Amparo Sánchez Oyarzun de Hernández, Alina Sánchez de Carrillo.

Elizarda Sampedro de Gómez Mena.

Raquel Pérez de Rivero.

Leila León de Estévez, Alicia Cadenas de Gross, Marta Sánchez Barraqué de Vieites, Lidia Casas de Díaz de Villegas, Olga Cañizares de Sampedro, Hilda Sarrá de Mejer, Carmela Sampedro de Argüelles, Graziella Abril, Angela Matilde Abalos, María Cristina López Góbel, Julia Suárez.

Leonor Soliño de Aristigueta.

Alicia Acevedo de Santana.

Andreíta Hernández de Melville, Moraima del Pico de Portela, Gloria Cisneros de Díaz, Maricusa Gorostiza de Miyares Vázquez, Cuca Márquez de Cano, Elssie Márquez de Prieto, Lucrecia Fáez de Amenábar, Lidia Martínez de del Barrio, Ofelia Patterson de Rabell.

Y Carmelina Pujol de Fernández Garces y Margot Andreu de Arce.

Señoritas:

Cecilie y Graziella Portuondo. Ofelia de la Cruz, Lillian Cordovés, Matilde Camacho, Helena López Hernando, Esther María Benavides, Mercedes Madrazo.

Josefina Hurtado de Mendoza.

Hilda Díaz.

Olga del Pico, Muriel Dorf, Zoraida Lamar, Ivonne Rodríguez, Llilly Riquelme, Regina, Cuca e Hilda Martínez Piloto, Aristela Ruiz.

Marta San Pedro.

Ada del Pozo.

María Esperanza, Graziella y Adriana Martínez Núñez, María Antonia Bringuier, Cocó Valladares, Silvia del Busto, Consuelo y Conchita Armona, Silvia Rodríguez Polo, María Antonia Remírez, Nenita Vivanco.

Georgina Pellegrín, Celita Rayneri, Ofelia Brana, Bebita Villegas, Aída González, Hilda Rodríguez, Nona Mazón.

Eloisa Paz.

Sara Rodríguez Cáceres, María Mier, Zenaida e Hilda Lima, Nena Ramos, Nini López, Teresita Castro, y Graziella Rivas.

JOSEFA SANCHEZ DE LOMBARD.—Desde el sábado se encuentra enferma de bastante cuidado en su residencia del Vedado la respetable dama Josefa Sánchez viuda de Lombard.

A los muchos votos que se formulan en nuestra sociedad por su restablecimiento une los suyos el cronista.

TRASLADO.—Para una linda casa que acaban de adquirir en la calle 4, entre 1 y 13, reparto Almendares, han trasladado su domicilio el estimado amigo Joaquín Scasso, jefe de Circulación del DIARIO DE LA MARINA, y su esposa, Estrella Roman, en unión de su encantadora hija Mayito.

Lo que consignamos para conocimiento de sus amistades.

SIMPATICA BODA.—En la Iglesia de Nuestra Señora del Carmen, se celebrará el próximo día primero de marzo, a las nueve de la noche, la boda de la encantadora señorita Esther Novo y Andreu con el joven Arturo Fernández Díaz.

Simpática boda que será apadrinada por la señora Virginia Díaz de Fernández Abreu, tía del novio y por el señor José Novo Casey, padre de la novia, sub-gerente de La Confederación del Canadá.

Han sido designados testigos por ella, el doctor José Hermida y los señores Atilio León, Rogelio Andreu Urzais, Juan Gilbert y nuestro compañero Leopoldo Fernández Díaz.

Y por él, el ingeniero Cristóbal Díaz, el doctor Alberto del Pino y los señores Leopoldo Fernández Abreu, Enrique Gancedo Foca y el compañero Enrique Rodríguez Faura.

Por expreso deseo de los novios oficiará en la ceremonia el Excmo. y Rvdmo. Monseñor Alberto Martín Villaverde, Obispo de Matanzas.

El Ramo de la novia llegará a manos de la dulce fiancée desde uno de nuestros primeros jardines, como un gentil obsequio del señor Francisco Carballo.

HONRAS FUNEBRES.—Mañana, a las nueve de la mañana, se celebrarán en Monserrate solemnes honras fúnebres en sufragio del alma del señor León Colomé y Crespo.

Piadoso tributo de su viuda, la señora María Valdés de la Torre, la que invita por este medio a sus amistades.

SANS SOUCI.—Tanto el sábado como el domingo, afluyó al elegante restaurant «Sans Souci» una concurrencia muy numerosa, destacándose los parties de elementos del mundo habanero.

Se bailó en aquella terraza al compás de la orquesta de los hermanos Palau y el septeto «Cauto».

Muy aplaudido el show, donde hacen gala de su arte Luana de Alcañiz y Juan Puerta; también la pareja cómica Harry y Alice, la bailarina española Adelina Durán y los populares Elpidio y Margot.

Citaremos algunos parties

Una mesa de matrimonios con Néstor Mendoza y Alicia Párraga, Luis Mendoza y Consuelito Lamar, Panchito Plá y Raquel Larrea y José Maciá y Mercy del Monte.

El señor José Aixalá y su señora Natalia Suárez, en otra mesa con el Excmo. señor Morawiecki, ministro de Francia, y el señor Louis Dieu y la señorita Edith Ducrot.

El señor René F. Font y señora Irma B. de Font, con el señor Diego L. Fundora y su señora Maruja L. de Fundora.

El señor Francisco Gómez Marrero, subsecretario del Trabajo, con su señora Mercedes Morales Robelín.

El señor Manuel M. Suárez y señora Aimée Mendizábal, con Pedro Fernández Fierro y su señora Nené Mendizábal.

Otra mesita en donde se congregaban el doctor Aníbal Recio y señora Daísy Curbelo, con el joven Colín Rivero y señora Raquel Pérez.

El joven Alberto Hernández Catá y señora Delia Larrea, con la señorita Adela Larrea y Nicolás Mendoza.

Junior Hernández y su bella esposa Ofelia Aixalá, con la señorita Lydia Bustillo y el joven B. Smith.

El señor Emilio Gil y señora, en otra mesa, con estas parejas: Betty Waha y Charles Waha, Lillian de Medina y Mariano Calvo, y Eleonora Waha y Ricardo Morales.

El señor Teodoro García Alvarez con la señora Yara Díaz, y el señor T. Silva y señora, Antonio García Alvarez y señora y la señorita Silvia Hernández.

Con el señor Saúl Rodríguez y señora estaban Mercy Rodríguez y Kike Fonts.

En otro party, dos parejas: Adriana Martínez y Tomás Casas y Alice Brandon y Manolo Vega.

La viuda de Luaces, con las señoritas Alma Luaces y Pilar Ruiz y los jóvenes Herminio Portales y Carlos Luaces.

El señor Martín de Sosa y sus invitados doctor Jaime Gutiérrez y señora.

Tres parejas en otra mesa: Xonia Jorrín y Bobby Fusté, Irma Somodevilla y Carlos Nin y Flora Alzola y Gonzalo Huzo.

El doctor Luis Duthil y la señora Elsa Michaelson, y Juan Galán y la señorita Carmelina Alonso.

Los esposos Pin Inclán y Minita Pérez Cnaumont, en un party con Juan Menéndez y señora Aurorina M. de Menéndez.

En otro party el señor Emilio Sánchez con su esposa Bárbara Margaret Lane, con la que acaba de contraer matrimonio en New York.

El señor Gene Castro y su bella esposa Renée Triay con sus invitados Bernardo Miyares y señora Margarita Mendoza, Tomás H. Gato y señora Alina Freyre y José M. Martínez y señora Silvia Párraga.

Mr. W. Celdrick en una mesa con Mr y Mrs. J. Kochdegoryn, Mr. y Mrs. Taylor, Alvaro González Gordón y señora Nena Velasco, doctor Castillo, la señorita Virginia Llanío y Mr. y Mrs. L. Rosen Thore.

La señora de Fariñas en otra mesa, con Matilde Fariñas y Basilio Portugal y Gabriel Ferrer.

El señor Chicho Ariosa y señora Nina Reyna, en otra mesa con M. y Mrs. J. R. Stewart, Mr. y Mrs. S. G. Dobson y Mr. y Mrs. V. Burn.

El señor René F. Font y señora Margot B. de Font con la señorita Nenita Simón y el joven Jorge Bombalier.

LA EXPOSICION PARDIÑAS EN EL CASINO ESPAÑOL.—Será clausurada la exposición del famoso pintor Alejandro Pardiñas, actualmente abierta al público en el palacio del Casino Español, Prado y Animas.

Muy visitada se ve esta interesante galería, en la que se destacan dos hermosos lienzos de la historia argentina, numerosas escenas marinas y porteñas de las inmediaciones de Buenos Aires, admirables tipos regionales españoles y retratos al óleo y al pastel, muchos de ellos ejecutados desde el regreso del artista a Cuba.

Alejandro Pardiñas ha ganado fama en Europa y la América del Sur, especialmente por sus retratos, siendo clientes suyos personalidades de la alta política y de la nobleza, comenzando la serie con uno ejecutado en Alemania al Rey Alfonso XIII siendo Pardiñas estudiante de Arquitectura en la Universidad y del cual hizo grandes elogios la crítica.

La exposición puede ser visitada libremente de 4 de la tarde a 10 de la noche.

Luis DE POSADA.

HOY

empieza nuestra venta

Revalorando Artículos

• • •

Vea nuestros próximos anuncios

ALMACENES Ultra

Reina, frente a Galiano

CRECIDA DEMANDA DE BOLETOS PARA LA GRAN EXCURSION EUCARISTICA

Ya cerca el 5 de marzo, fecha en que ha de efectuarse la gran Excursión Eucarística al poblado de Catalina de Güines, adviértese entre los católicos de la Habana inusitado entusiasmo para tan importante acto.

No debiera, a veinte siglos de distancia de la Ultima Cena, aquella en que se dió Cristo al hombre en herencia, existir un Tabernáculo carente, quizá, hasta de la lamparita de aceite, y en muchos casos bien privisto de telas de arañas, que más fuertes que el amor de los humanos, adquieren duración y solidez en la puerta de esos Sagrarios que no se conociese y amase a Jesús; pero, por desgracia, así sucede, y es por eso que estas demostraciones de fe católica se imponen, se hacen necesarias, y es un deber a ellas.

El Director de las Marías de los Sagrarios-Calvarios (Sagrarios-Calvarios son aquellos donde Jesús está solo, olvidado) organizadoras de la Excursión, hace un llamamiento insistente a todos los católicos de la Habana y sus barrios. Hombres y mujeres, que de unas y otros se compone la Excursión; niños y niñas en edad de comulgar; es decir, corazones a quienes la gloria de Dios interese.

Responde, católico, con tu adhesión a este llamamiento. El Reverendo Padre Guillermo Basterrechea, el franciscano de las peregrinaciones magnas, te lo hace en nombre de un Jesús que está solo en un pueblo frío. Ve allí y despierta las almas, diciéndoles que el Rey de los cielos y tierra vive allí, en ese Sagrario pobre, tan real y verdaderamente como en la Capilla Sixtina del Vaticano, como en el cielo a la derecha de su Eterno Padre.

La Excursión estará de regreso antes de las doce del día. Por esas horas, que dediques al Señor, ¿sabes qué eternidad de recompensa se te podrá dar? ¿sabes qué falta te puede ser perdonada? Dios que no deja de premiar nada, es difícil que olvide el paso que se da para buscarlo en el lugar preciso donde tantos le olvidan Para cantar su gloria donde tantos la silencian. Para decirle que se le ama, donde nunca lo oye decir.

Los boletos se pueden adquirir en la portería de la iglesia de San Francisco, Aguiar 509; en la iglesia de los Padres Pasionistas, en la Víbora; en la capilla de Cristo Pobre, Habana y Chacón, y en la casa Al Bon Marché Reina 467. Separa hoy mismo el tuyo y los de los tuyos. Sé peregrino de amor en la peregrinación del 5 de marzo.

C. M. L.

¡No se los exprima!

Los molestos barros y granitos que tanto afean el cútis de tantas mujeres y hombres jovenes constituyen la enfermedad conocida por Acne Juvenil.

APLIQUESE INOTYOL

en ellos y verá desaparecer tan molesta afección. La pomada INOTYOL posee un poder cicatrizante y bactericida enérgico en alto grado

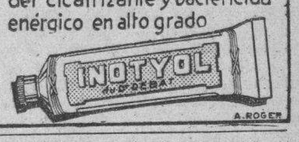

HOSPITAL CALIXTO GARCIA

Director: Dr. Antonio Pulido Humaran, Cirujano de Guardia: Dr. Pedro Nobo Gelats. Médicos de Guardia. Doctores Usátegui y García Romeu.

INGRESOS: Agustín Rodríguez, Ramón Veitía, Uledarda Herrera, Angela Cárdenas Luis Romay(Santa Sánchez, Casilda Crespo, Francisco Alvarez, Roberto Torres, María Avila, José A. García, José Gabriel María Hernández, Francisco Rodríguez, Pedro Carmona, Guillermo González, Angela Izquierdo Andrés Hernández, Morena Romeu, Celina Romero, Casimiro Iglesias, Telesforo Izquierdo, María Aguilar, Paula León, Manuel Posada Amado Capote, José Fernández, Israel Rodríguez, Pedro Pardo, Georgina Machín, Esther Sicler, Cirilo González, José Seoane Antonia Suárez, América Alfaro, Ricardo Avila, Mercedes Ramos, Félix Santos, Caridad Hernández Domingo Gamas, Francisco Santos, Julio Smith, Bienvenida Reina, Ramón Bouza, José G. López, Miguel Pérez, Juan Gómez José Aldama, Ernestina Morales, Lázaro Fernández, María L. Sotera, Pilar Pérez.

Total: 52 ingresos.

ALTAS: Miguel Quesada, Mario Fuente, Antonio Villamarín, Alcides Clavel, Israel Rodríguez, Georgina Rivera, Consuelo Núñez, Amparo Saez Aida Cáceres, Simón Rodríguez, Emilia González, Eusebio Fernández, Antonio Valdés, Manuel Cruz, Ricardo Viciedo, Antonio Sarrun, Jesús Rubio, Eligio Rodríguez, Evelio Pérez, Aida Mesa, Amado Mendivia, Enrique Lagoa, Serafina Fernández, Blas Catalá, Elpidio Cárdenas, Manuel A. Díaz, Francisco Barbion Florentino Martínez, Sabino Carrera, Miguel A. Cuenca, Marcelino Gutiérrez.

Total: 31 altas.

MEDIANTE DECRETO SE CREARA EL «CARNET DE SEGURIDAD PRIVADA»

El secretario de Justicia, licenciado Augusto Saladrigas, puso en la mañana de ayer a la firma del Presidente, un decreto por el cual crea el Carnet de Seguridad Privada.

El citado carnet será obligatorio para todos los empleados de empresas particulares y privadas, así como cuantas personas trabajen en servicios domésticos.

Espera que el Presidente firme el decreto establecindo el mencionado carnet, pues lo considera beneficioso para el empleado y para la seguridad de las personas que tengan a los mismos trabajando bajo sus órdenes.

Presentando el nuevo y extraordinario laxante

SOGABA

Volumen con movilidad

El laxante revolucionario cuyo efecto Ud. puede comprobar antes de tomarlo.

¿Qué es SOGABA?

SOGABA es un producto completa y puramente vegetal, que presenta la extraordinaria propiedad de absorber más de treinta veces su volumen en agua. SOGABA tiene mucho más poderosa esta facultad creadora de bolo que cualquier otro producto: agar-agar, semillas de psyllium etc. No se puede casi comparar.

¿Cómo opera SOGABA?

SOGABA al deambular a través del aparato digestivo y aumentar fabulosamente de volumen, provoca a las heces con las que se mezcla íntimamente, los caracteres de blandura, viscosidad y suavidad, logrando evacuaciones perfectas y absolutamente normales.

¿Por qué normaliza SOGABA?

SOGABA hace trabajar naturalmente los músculos intestinales, rejuveneciéndolos y manteniéndolos activos, en lugar de debilitarlos e irritarlos como los catárticos, sales, píldoras, productos minerales, etc. El resultado de este ejercicio es tal que después de tomar SOGABA durante unos pocos días, desaparece el estreñimiento y vuelve la época de la sana niñez cuando la constipación crónica era algo completamente desconocido.

Haga la prueba Ud. mismo:

Vea por sus propios ojos cómo actúa SOGABA en sus intestinos:

Coloque una cucharada de SOGABA en una copa o un vaso y añádale dos o tres dedos de agua. Ud. apreciará a las doce horas como se ha expansionado la pequeña cantidad de SOGABA, como esta expansión ha sido uniforme, total, segura, realzándose los caracteres de la masa, cohesiva, viscosa y en todo semejante a la segregación de las mucosas gastro-intestinales.

Observe con sus propios ojos el resultado de este sencillo experimento; efectúe la misma operación con el laxante que Ud. acostumbra a tomar y compare la diferencia.

¡SOGABA NO ES COMPARABLE A NINGUN OTRO LAXANTE!

Antes de agregar el agua y a las doce horas de haber agregado agua

De venta ya en todas las buenas farmacias:

Pomo gigante, de más de 13 onzas neto, . $1.00
Sobre de una onza, de prueba, ... 10 Cts.

Preparado y distribuído por:

Laboratorios SOGABA, S. A.

Amistad 54 (entre Animas y Bernal) Tel. A-0245 — HABANA

Contra resfríos, bronquitis, dolores de GARGANTA PASTILLAS VALDA Vendidas solo en cajas llevando el nombre VALDA

FOSFATINA FALIÈRES

LA HARINA ALIMENTICIA INCOMPARABLE A LA CUAL MILLONES DE NIÑOS DEBEN LA FUERZA Y LA SALUD FACILITA LA DENTICIÓN Y EL DESAROLLO ÓSEO CONVIENE A LOS ANÉMICOS ANCIANOS Y CONVALECIENTES. EXIGIR SIEMPRE LA MARCA DE GARANTIA "FOSFATINA FALIÈRES" REPUTADA EN EL MUNDO ENTERO Y RECHAZAR TODAS LAS IMITACIONES

DE VENTA EN TODAS PARTES - PARIS

M.E.C.D. 2016

CONVOCADO PARA HOY EL PLENO DEL SENADO PARA TRATAR DEL CIERRE DE LA ACTUAL LEGISLATURA

En la legislación social actual, no se sigue en Cuba la prudencia que siempre ha aconsejado Ginebra

Así se expresó en Santiago de Cuba el Dr. Juan Balerdi, ante la Asamblea Nacional de Colonos que acaba de celebrar su reunión anual. Hacienda sólo se preocupa de la recaudación

Dada la trascendental importancia del discurso pronunciado por el doctor Juan Balerdi, en el almuerzo con que la Delegación Provincial de Colonos de Oriente obsequió a los Delegados a la Nacional, discurso que pudiera llegar a representar un camino a seguir en nuestras actividades productoras, publicamos a continuación la versión taquigráfica del mismo:

Autoridades Civiles y Militares, Sr. Presidente de la Asamblea Nacional, Sr. Presidente de la Asamblea Provincial de Oriente, Señoras y Señores, compañeros todos:

Cumplo gustoso el mandato de nuestro Presidente, expresando en nombre de la Asamblea Nacional de Representantes a la Provincia de Oriente el más hondo agradecimiento, no sólo por este magnífico homenaje, sino por el cúmulo de atenciones que tan galantemente nos han prodigado desde que pisamos esta hospitalaria tierra.

No podemos dejar pasar esta oportunidad sin patentizar nuestro reconocimiento a las Autoridades, al pueblo de Santiago de Cuba, a la Prensa y a todas las personas y colectividades, por las numerosas consideraciones que con nosotros han tenido.

Hubiéramos querido también esta vez como en ocasiones anteriores, haber venido con claridades en la inteligencia y nobles propósitos en el corazón, como portadores de un mensaje de optimismo, pero desgraciadamente son tan negras las nubes que se ciernen sobre nuestras cabezas y tan amarga la realidad que estamos viviendo, que no hemos podido menos de hacernos eco del clamor que surge de la entraña del colonato cubano, recogiendo sus amarguras, sus decepciones y hasta su sorda irritación, que es necesario encauzar antes de que tome derroteros inconvenientes. De ahí el manifiesto que se acaba de lanzar, como acuerdo de la Asamblea Nacional de Representantes, exponiendo claramente las situación al país, con criterio imparcial y objetivo, sin más guía que la realidad que ante nosotros tenemos.

La Asociación de Colonos de Cuba en su corta, pero fecunda vida ha atravesado situaciones bien críticas en el proceloso mar de nuestra vida nacional y siempre se ha mostrado con la mayor ponderación; es justo reconocerlo así. Si de algo ha pecado, el menos, a juicio de sus representados, es de haber procedido con excesiva mesura.

Por eso, ahora también espera que se la atienda y se la oiga con la autoridad a que sus antecedentes le hacen acreedora.

Como representante de agricultores y campesinos habla el lenguaje rudo de la verdad exponiendo lealmente el pensar y el sentir general de sus asociados. No ha empleado el sofisma, los argumentos inconsistentes y contradictorios, las verdaderas falsedades que acaban de emplear los productores americanos, oponiéndose a las limitadísimas ventajas que en el Tratado suplementario que nos quieren conceder con la cooperación de algunos funcionarios del gobierno norteamericano, logrando cuando menos con esa oposición, demorarlas en tal forma, que pueden considerarse frustradas para nosotros en esta zafra, caso de que lleguen a ser concedidas. No puede ser mayor la injusticia que con nosotros cometen esos productores que debieran ser, más que adversarios, colaboradores en la obtención de los recíprocos beneficios.

Los productores cubanos, además del respeto en la defensa de sus intereses, han hecho por su parte lo que ha estado a su alcance para lograr las ventajas sin mengua de las que disfrutan sus competidores, vendiendo su producto gradualmnete de acuerdo con las necesidades periódicas del consumo y proponiendo medidas que sólo para nosotros podían ser un sacrificio.

Es tan clara su situación y son tan justificadas sus pretensiones que para demostrar su derecho no tienen más que recordar hechos incontrovertibles.

Poco después de concertado el primer Tratado de Reciprocidad por el cual se nos hacía una rebaja del 20 por ciento en el arancel, tan pronto Cuba llegó a reconstruir su industria arruinada por la guerra de independencia, y produjo una cantidad tal, que sumada a la producción norteamericana, excedía del consumo total de ese mercado, empezó a perder aquel beneficio y así vivió durante la mayor parte de la vigencia de aquel Tratado. Cuando pudo desquitarse de esa contrariedad permanente, al declararse la guerra europea, sufrió el sacrificio de la limitación del precio de su azúcar, no obstante tener que pagar los altísimos que tenían los artículos que de aquella procedencia venían. Terminada la guerra, se inician las subidas cada vez más drásticas de los derechos al azúcar cubano, hasta llevarlos a su completa ruina en los años 1932 y 1933.

Cuando se inició la recuperación del precio del azúcar vino el nuevo Tratado de Reciprocidad inspirado por la política del Buen Vecino y del buen trato, rebajando el arancel a 90 puntos en el azúcar y haciendo algunas concesiones al tabaco y otros limitados productos, con todas las cautelas, con todas las previsiones, con todas las limitaciones posibles. El azúcar sube, pero tan moderadamente que apenas cubre el costo de producción y en varias ocasiones ni siquiera a eso llega sin contar que prometiéndolo con el precio mundial como obligatoriamente tiene que hacerlo el productor cubano, por ese motivo, siempre el precio promedio que percibe está por debajo de aquel nivel.

Si algo más subió en el año 1917, fué debido al accidente de que un fallo del Tribunal Supremo tuvo por consecuencia que en ese período no se nos dedujera el processing tax.

No han faltado tampoco en todo este proceso una serie de factores que repercutiendo sobre la cuota, sobre el precio o sobre ambos a la vez y que dependen única y exclusivamente del control del gobierno americano, afectaran en sentido adverso al precio del azúcar cubano.

La conclusión evidente que se impone es la de que los productos cubanos y Cuba casi siempre han visto malogrados los beneficios que en ambos tratados parecían concedérseles, no ya sólo en el azúcar sino también últimamente en el tabaco mientras la otra parte contratante ha mantenido en todo tiempo, ha percibido y ha aumentado los que en reciprocidad se les otorgó y esto de una manera real y efectiva.

Es decir, que hemos estado viviendo de promesas en gran parte aparentes e ilusorias; promesas y concesiones que no se admiten en la cuenta corriente de los bancos y sobre las que no se pueden girar cheques a la hora de pagar las deudas, que deben ser satisfechas con moneda de verdad y no se nos admite otra, aunque tengamos otros medios con que obtenerla.

Y no se diga que vendemos más de lo que nos compran porque si es con pérdida resulta peor y constituye mayor ventaja vender menos con utilidad que vender más no cubriendo el costo de producción por unidad de la mercancía vendida.

La situación es tan desconcertante que el capital norteamericano invertido en Cuba, que ha venido a reforzar y suplir nuestra economía, que con nosotros convive y corre la misma suerte que el nuestro, bien sea de mil millones o seiscientos millones de pesos, regenteado por capacidades que superan el término medio de capacidad del pueblo cubano o americano, pues es trata de empresas de gran importancia en el supuesto de que sólo obtuviere un 5% de utilidad exigiría 30 o 50 millones de pesos, es decir, más de lo que representan las concesiones del nuevo Tratado de Reciprocidad en estos momentos, o lo que es lo mismo, que los beneficios que se nos condecen en compensación, en definitiva se traducirían de rechazo en un beneficio para la propia parte que los otorga, sin contar el disfrute de todos los demás que directamente ya tiene por el Tratado.

Así estamos viviendo, pero ya la realidad se va imponiendo de tal manera que no podrá desconocerse.

La concesión de los 15 puntos cuando estamos perdiendo 35 de antemano, caso de obtenerse, aunque sería un pequeño alivio con los 5 millones y medio de pesos, que representa, no resuelve los problemas fundamentales que la industria azucarera y Cuba tienen planteados.

No quiere esto decir, en manera alguna, que se debe denunciar el Tratado, que con sus limitadas y en parte aparentes concesiones responde a fatalidades históricas, geográficas y hasta climatológicas y no es tarea floja cambiar la fisonomía y la estructura tradicional de un pueblo; pero sí significa que los acontecimientos han llegado a tal extremo que a la vez de agotar todos los recursos para mejorarlo, como se gestiona, nosotros por nuestra parte nos preparemos a poner aquí en Oriente los primeros jalones de la independencia económica de Cuba, como antes se pusieran los de la política.

Ingente es la tarea y no nos arredraría si viésemos que por nuestra parte se estuviese a la altura de tan formidable empresa.

Pero a fuer de sinceros y debiéndonos a la verdad no podemos reconocer que sea así.

Generalmente en las altas esferas de aquí ha reinado un sistemático optimismo que no tiene base consistente.

Nuestra Cancillería nos ha puesto en Congresos Internacionales como ejemplo típico de los buenos resultados de la política del buen trato al predicar la doctrina de la solidaridad continental y la verdad es que nuestra situación está muy lejos de traducir en la realidad los dictados de esa propaganda.

Nuestra Hacienda sólo se cuida del aumento de la recaudación y no repara que los 18 millones y pico de sacos de la zafra de Cuba a estos precios no llegan a 80 millones de pesos, cuando los presupuestos nacionales, provinciales y municipales exceden de los 90 millones, es decir, que absorben más de lo que representa el azúcar en nuestra economía y que no se puede sacar de donde no hay.

Que se mantiene una constante incertidumbre en asunto tan primordial como las cuotas mediante frecuentes proyectos de leyes, recursos de inconstitucionalidad y con fallos que por provenir de nuestro Tribunal Supremo acatamos, no discutimos, pero no nos explicamos cuando los contrastamos en el crisol de la realidad. Recursos que se interponen por operadores de ingenios que no molían cuando todo era ruina y desolación ni sostenía a obreros, empleados y municipios; que empiezan a funcionar cuando los precios parecían prometer mejores andanzas y en los cuales la cuota concedida a expensas de los demás entre los cuales habrá algunos que en esa época además de mantener su propia zona absorbieron la de otros que no pudieron subsistir como industria y cuya zafra máxima hicieron con exclusión de la zona absorbida.

Tenemos un intrincada legislación social que no ha seguido la prudente cautela que aconseja la Oficina Internacional del Trabajo, para los trabajos del campo y que han mantenido países democráticos de más avanzada legislación y experiencia que el nuestro. No se ha tenido en cuenta que se pueden introducir regulaciones que garanticen un buen jornal y alto standar de vida ideal que todos propugnan y nosotros los primeros, pero siempre que a la vez se tenga el control de los precios de la producción afectada, se mantenga el debido ajuste y proporción, cosa que no se hace en nuestro caso.

Por funcionarios responsables se hacen promesas halagadoras y afirmaciones de que todavía estamos en los inicios de ese camino, muy por debajo de otros países y de lo que se debe hacer.

Filipinas con más de tres centavos como precio de azúcar está pagando 50 centavos de jornal mínimo en el campo y los obreros se declaran en huelga pidiendo el 20 por ciento de aumento o sea 60 centavos.

En la Louisiana para percibir el subsidio, con lo que obtienen 3.30 como precio, deben pagar 1.20 por 9 horas de trabajo, o sea $1.05 por ocho horas, cuando en la proporción de $1.30 que tienen los cubanos y 80 ventacos, debieran pagar sobre $2.00 y eso que ya tienen tanto tonelaje como nosotros, emplean implementos mecánicos en abundancia, abonos, etc, al 50 por ciento valor de lo que a nosotros nos cuesta.

Méjico, cuyos líderes obreros vienen a inspirar a los nuestros y cuyo avance social constituye para ellos poco menos que un ideal con un precio del azúcar de unos 30 centavos mejicanos por kilo; de unos 20 centavos para los productores o sea alrededor de 10 centavos la libra, si tuviesen que pagar en la proporción de 80 centavos para 1.30 de precio que tiene Cuba, le correspondería fijar $6.00 de jornal mínimo y según datos oficiales del año 1938 sólo tienen $2.80 mejicanos. La diferencia de moneda no hace al caso, siempre que al establecer la proporción se considere la misma moneda para el precio que para el jornal.

Ante los agobios de la falta de trabajo que sufren nuestros obreros y de los jornales que se pagan en proporción al precio que obtienen en Cuba, es natural que haya demandas y protestas, pero la realidad, que no se compadece de ficciones, aconseja hablar el lenguaje claro de la verdad y no seguir la corriente de hacer promesas halagadoras que no se pueden cumplir, que contribuyen en nuestro ambiente real de miseria a irritar los ánimos y son fermentos de revoluciones que no tienen otra solución que provocar torrentes de sangre y la ruina total.

Ante este cuadro sombrío que refleja el manifiesto de la Asociación de Colonos, el Comité Ejecutivo no se ha cruzado de brazos, ha tomado la iniciativa y ha llegado a proponer alguna medida, que será o no acertada, pero que tendía a llamar fuertemente la atención de los poderes públicos cubanos y norteamericanos. No sabemos en definitiva cuales serán los resultados.

Pero lo cierto es que ante la realidad presente y ante las contingencias que nos puede deparar el porvenir, es de todo punto necesario, por instinto de conservación, que toda la nación se movilice, que se trace un programa, que haya unidad en los propósitos deponiendo tantas divisiones de intereses secundarios, que se ponga en práctica una acción conjunta por todos los sectores económicos y responsables del país, dispuestos a todos los sacrificios inevitables en los trances históricos de esta índole, a fin de lograr establemente una vida que podrá ser, que tendrá que ser modesta, pero que indudablemente será más digna de la que venimos padeciendo y menos dependiente de voluntades e intereses extraños.

OBTUVO UN NUEVO TRIUNFO EL DR. VOSSLER AL HABLAR SOBRE LA SATIRA EN EL SIGLO DE ORO

Indicó que la sátira burlona se mezclaba con mucha facilidad con la seria y hasta con la pesimista. Hoy, a las 5 de la tarde, hablará sobre poesía simbólica

Con una hermosísima conferencia sobre los motivos satíricos del Siglo de Oro, concluyó el profesor Karl Vossler su brillantísimo curso sobre las características de la literatura española en el citado siglo.

El selecto y nutrido grupo de estudiosos que ha asistido con asiduidad a este ciclo de conferencias de filosofía de la historia literaria tributó al ilustre hispanista una cálida ovación.

En España—dijo inicialmente—la sátira burlona se mezcla muy fácilmente con la seria y hasta con la más pesimista. Es muy del carácter heroico del Siglo de Oro el saber desesperar sonriendo y juguetear con la muerte en el alma:

Puesto ya el pie en el estribo
con las ansias de la muerte,
gran señor, ésta te escribo,

dice Miguel de Cervantes al despedirse de la literatura y del mundo.

Entre los pueblos neo-latinos—declaró después de un rápido examen por sermonarios como los del P. Cabrera y tratados históricos como los del insigne Mariana, para demostrar cómo la sátira puramente burlesca y la exclusivamente pesimista se dan en la España del gran siglo—el español pasa por el más dotado de humorismo y su Siglo de Oro fué, sin duda, el momento culminante de su brío y donaire. Pero no es un humorismo demoledor, como puede serlo el de Rabelais ni dos siglos después, el de Voltaire o Beaumarchais, ni ya en la centuria décimonona el de Heinrich Heine. No hay ninguno que mediante la irrisión destruyese los elementos decrépitos, retardatarios de su tiempo. «Evidentemente en la España de entonces la risa no mataba... vivificaba, o, como dicen los italianos, hacía buena sangre».

Es un hecho éste que no basta a explicar la sola razón del genio, talento y disposiciones naturales del español. Claro está que este pueblo, por su calidad humana, habría sido tan apto para la crítica polémica, negativa, nihilista, como cualquier otro. La razón del hecho singular mencionado es de orden histórico, y hay que buscarla, si no me equivoco, en la carencia o incertidumbre de ideas opuestas al catolicismo y absolutismo. La ideología herética, revolucionaria, de la Europa del siglo XVI estaba **purificada**, absorbida, asimilada por obra de los grandes reformadores, apologistas e inquisidores Talavera, Jiménez de Cisneros y, sobre todo, por los Reyes Católicos, Fernando e Isabel.

Para el gran hispanista, en conclusión, los elementos de protestantismo, democratismo y racionalismo se habían filtrado en la cultura española desde el comienzo del Siglo de Oro, por cuya virtud adquirió la misma su inmunidad contra lo negativo y deletéreo de estas tendencias. Cuando se recorren los libros religiosos y místicos, las costumbres e instituciones de los españoles hacia el fin de la Edad Media, ¡qué libertad, confianza, integridad y hombría de bien! ¡Qué seguridad y jovialidad de los creyentes en el trato con su Dios! ¡Qué corrientes son y qué vivas están las ideas de la justificación por la fe y de la elección por la gracia divina: es decir las dos ideas básicas de Lutero y Calvino. y qué fuerte, de otra parte, el horror contra los abusos de la curia romana y de los clérigos contra los excesos del neopaganismo italiano, y cuán sano y puro es el sentido de la responsabilidad, tanto pública como doméstica! Los reformadores alemanes, ingleses y franceses no hubieran encontrado aquí casi nada que renovar. Cierta austeridad e interioridad individual acompañada de lozanía colectiva, constituían el rasgo característico del catolicismo español; y en éste siguieron inspirándose los mayores satíricos del Siglo de Oro: Fray Antonio de Guevara, el incógnito autor del Crotalón, Francisco de Quevedo, Baltasar Gracián y otros muchos.

Partiendo de esta concepción profunda de la vida española, nos da Vossler una síntesis del desarrollo de la sátira en España. Se detiene principalmente en Gracián y en Quevedo. Gracián, de estirpe lucianesca, como Quevedo, llega a una visión pesimista del mundo, que se compadece poco con la idea cristiana. La vida, se había dicho antes, es un engaño. Gracián va más allá y nos dice: La vida es algo que engaña, y **con intención.** Esta actitud de Gracián, que ya puso de relieve el crítico catalán Montolieu (recordado por Vossler) no tiene en el maestro del conceptismo español un desenvolvimiento ulterior. Gracián se guardó de deducir todas las consecuencias de esta actitud. ¿Por obediencia y docilidad? ¿Por miedo a la Inquisición? ¿Por falta de energía lógica? Las actitudes espirituales nunca se explican bien con motivos exclusivamente negativos, comenta el profesor de Munich, quien por otra parte está persuadido de que Gracián tuvo para su reserva un motivo más patente y positivo «el freno del arte, la discreción y mesura literarias y, sobre todo, la gracia y donaire de su inspiración poética». Con bellísimos ejemplos del arte gracianesco prueba el doctor Vossler su fina tesis.

De la misma manera que Gracián, Quevedo es un enamorado intelectual y artístico de las irracionalidades del mundo y pesimista también por el gusto y gozo teóricos que halla en desengañarnos. Es un temperamento menos sosegado que el del autor del Criticón y su estilo es, asimismo, menos pulimentado. Quevedo nos presenta dos efigies: escéptico, frío y burlón por un lado; creyente, colérico e impulsivo por el otro. En consecuencia de este dualismo su sátira literaria, su **Buscón** y sus **Sueños** ofrecen aspectos grotescos, fantásticamente exagerados, como una caricatura arbitraria, a la que la realidad débilmente corresponde, mientras que en su polémica política, en su historiografía, y aun en las luchas personales de su vida se advierte toda la decadencia inminente de España.

La actitud de Quevedo encontró en toda Europa una profunda simpatía y produjo múltiples imitaciones. De su arte derivan la caricatura moderna, los dibujos caprichosos de Goya... Ejerce esta obra una fuerte sugestión en Balzac, en Baudelaire y en otros muchos creadores del siglo XIX. De los coetáneos del autor del **Buscón** cita Vossler como secuaz más inmediato, a don Luis Vélez de Guevara, el autor de **El Diablo Cojuelo.**

Concluye Vossler su conferencia haciendo muy sutiles consideraciones sobre la sátira en Cervantes y en don Luis de Góngora. Sus palabras finales resumen el sentido, la tónica espiritual de su admirable ciclo de conferencias:

«Calderón en virtud de su austeridad y Cervantes por su humorismo, mantienen la comunicación poética del Siglo de Oro con el nuestro, que no es de oro, y garantizan la solidaridad de España con la humanidad. La íntima inspiración de ambos y a la vez el motivo céntrico y más que milenario de toda España, causa de su gloria y grandeza, y perenne manantial de su vigor. es un principio espiritual que en estas conferencias hemos tenido siempre presente y que hemos tratado de explicar sin cautivarlo en la prisión de una fórmula: es decir, la idea estoico-cristiana».

SE TRAGO EL ALFILER

Al tragarse un alfiler, se ocasionó lesiones de carácter grave, la menor Aracelia Rodríguez López, de un año de edad y vecina de Esperanza 208.

EL JEFE DEL ESTADO PODRA CONVOCAR LUEGO A SESIONES EXTRAORDINARIAS SUCESIVAS

En ellas se tratarían los proyectos pendientes de Código Electoral y otros. Acordó la Comisión de Códigos abrir a información pública una ponencia del doctor Saladrigas

Ha sido convocado para hoy, a las tres de la tarde, el pleno del Senado de la República, por el doctor Santiago Verdeja, presidente del Congreso.

Se dará cuenta en dicha reunión de la entrevista sostenida por los presidentes del Senado y la Cámara de Representantes y distintos líderes del Congreso con el Primer Magistrado de la Nación, doctor Federico Laredo Bru.

En dicha reunión del pleno senatorial se propondrá, según nuestras noticias, que se dé por terminada la actual legislatura en ambos cuerpos colegisladores y que en sesiones extraordinarias, convocadas por el Presidente de la República, de acuerdo con la Constitución, se entre a tratar de un nuevo Código Electoral para las elecciones de Constituyentes y generales y de otras cinco iniciativas legislativas: los proyectos de ley de alquileres, liquidación de la moratoria hipotecaria, bancos, minas y obligaciones del oro del Tesoro

De ser aprobado el citado plan, probablemente se clausure la presente legislatura en la sesión de mañana, miércoles, y se celebre la primera sesión extraordinaria, convocada por el Presidente de la República, el lunes próximo.

El presidente del Senado, doctor Santiago Verdeja, nos informó ayer que del citado procedimiento había un precedente, que databa del gobierno del doctor Alfredo Zayas.

Se reúne la Minoría senatorial

En horas de la tarde de ayer se reunió el Comité de Inteligencia de las Minorías senatoriales para cambiar impresiones sobre dicho particular.

Aunque no se hubo de adoptar acuerdo alguno, los integrantes de la misma continúan estimando que el único medio para que se pueda aprobar un nuevo Código Electoral antes de la próxima legislatura es la aprobación del dictamen de la Comisión Mixta Congresional sobre dicho asunto, que se encuentra aún pendiente de votación en la Cámara de Representantes, y la discusión de un proyecto modificando distintos artículos del mismo.

De lo contrario —nos declaró ayer el senador José Manuel Gutiérrez, secretario de la Minoría senatorial— se correría el riesgo de que la legislación electoral que se votara se estimase viciada de inconstitucionalidad, ya que la Constitución habla de sesiones extraordinarias, pero no de legislatura extraordinaria

Sobre este punto el presidente del Senado, doctor Santiago Verdeja, entiende que, dándose por terminada la legislatura presente, las citadas sesiones extraordinarias tienen que corresponder a una legislatura extraordinaria.

La mediación de Cosme de la Torriente

Concurrió ayer tarde al Salón de Conferencias del Senado de la República el doctor Cosme de la Torriente, presidente del Consejo Nacional de Veteranos, coronel del Ejército Libertador y distinguido hombre público, que ha sido designado por dicha institución para que interponga sus buenos oficios en la solución de la crisis nacional.

El doctor Cosme de la Torriente se viene entrevistando con el Presidnte de la República, los líderes del Senado y la Cámara de Representantes y los jefes de los partidos políticos y organizaciones revolucionarias.

Sus propósitos se encaminan hacia el restablecimiento de la más absoluta normalidad en la vida política y económica del país.

Ayer departió largamente con los senadores Miguel A. Suárez, Alfredo Albanés y Agustín Acosta.

Se abre a información pública la «ley de alquileres»

Acordó ayer la comisión de Códigos del Senado imprimir y repartir copias de la ponencia presentada por el senador Carlos Saladrigas en relación con el proyecto conocido por «Ley de Alquileres» y abrir una información pública para recibir las sugestiones de las corporaciones e instituciones interesadas en dicha medida legislativa.

Dichas sugestiones podrán dirigirse, por escrito, a dicha comisión que preside el senador Manuel Capeto, y vencerá el día 9 del próximo mes de marzo.

De la ponencia en cuestión damos nota detallada en otro lugar de esta edición.

Cita el Presidente a distintos senadores de la oposición

Distintos senadores de la Oposición han sido citados por el Primer Magistrado de la República.

Algunos de ellos fueron recibidos ayer mismo, en horas de la tarde, por el doctor Laredo Bru

Dichas citaciones son individuales.

Los líderes de la Mayoría senatorial en Columbia

También fueron citados ayer por el coronel Fulgencio Batista, jefe del Ejército Constitucional, distintos líderes de los comités parlamentarios de la Mayoría senatorial.

SENTIDO FALLECIMIENTO

En la tarde del día 18 del actual se les dió cristiana sepultura en la ciudad de Cienfuegos, a los restos mortales de la señora Isabel Delgado de León, madre amantísima de nuestro corresponsal y secretario de la Junta de Educación de Cruces, señor Jacinto León Delgado.

Dedicada al santuario de su hogar, la extinta, empleó su vida en la educación y encauzamiento de sus nueve hijos, los cuales sufren ahora el dolor de su ausencia irreparable que no podrán remediar.

El sepelio fué una imponente sentida manifestación de duelo, testimonio elocuente de la consideración que la dispensaban los miembros todos de aquella Sociedad.

Numerosas ofrendas florales de familiares, amigos e Instituciones, se guían al cortejo fúnebre, como expresión póstuma de esos afectos.

Hacemos llegar por este medio al señor Jacinto León Delgado, diligente corresponsal del DIARIO DE LA MARINA en Cruces, así como a los demás familiares, la expresión más sentida de nuestra condolencia.

HURTO DE UNA PESETA

José Díaz Díaz, sin domicilio, fué detenido por acusarlo Primitivo Rosell Hernández, vecino de Príncipe 63, de haberle hurtado veinte centavos, cantidad que le fué ocupada en su poder. Ingresó en el Vivac.

Tradicional Venta de Zapatos de Verano.

Hoy, Segundo día.

¡Apresúrese a aprovechar esta espléndida oportunidad! Compre por una parte ínfima de su valor los mejores zapatos del entrante verano. Esta venta comprende una gran variedad de modelos desurtidos y muestras de los más renombrados creadores, cuyos precios regulares van desde

8.50 hasta 17.50

AHORA

1.98, 2.98, 3.98, 4.98

CUARTO PISO

El Encanto

EXPOSICION DE FOTOGRAFIAS

Mañana miércoles se inaugura en el Cuarto Piso de EL ENCANTO la Gran Exposición de Fotografías de nuestro Studio Van Dyck, un acontecimiento que ha de interesar mucho a nuestra distinguida clientela y al público en general por el alto nivel artístico que informa todas las fotografías expuestas.

Personas de tanta autoridad como la distinguida Sra. Dulce Ma. Blanco de Cárdenas, Francisco Ichaso, Dulce Ma. Borrero de Luján, Miguel de Marcos, María Pepa Lamarque, Ernesto Fernández Arrondo, Miguel Baguer y Armando Maribona han hecho cálidos elogios del Studio Van Dyck. Lea sus opiniones en el folleto que se distribuirá mañana en la Exposición.

CUARTO PISO.

El Encanto

¡La copa, signo de personalidad!

La moda del sombrero es siempre múltiple. Pero este año es además extraordinariamente original y elegante. Las flores, los velos, las formas, los colores se manejan esta primavera con más gracia y acierto que nunca. De la elegancia y originalidad de las formas da idea el modelo ilustrado, cuya copa es un signo de personalidad inconfundible. ¡Venga a informarse viendo los nuevos sombreros recibidos!

Tercer Piso.

El Encanto

M.E.C.D. 2016

OA. SECCION Z

TELEFONOS:
Dirección. . . . M-2856
Jefe de Redacción M-1287
Sección de Sports M-7912

DIARIO DE LA MARINA

TELEFONOS:
Quejas M-7911
A. Clasificados . M-7915

OA. SECCION Z

AÑO CVII — ACOGIDO A LA FRANQUICIA POSTAL — LA HABANA, MARTES, 28 DE FEBRERO DE 1939 — EL PERIODICO MAS ANTIGUO DE CUBA — PAGINA QUINCE

LA NUEVA ESPAÑA

LOS QUE ESTABAN EN LA CERCA

Desde el momento en que ni aun los rojos más optimistas, ni los de la echa más oportunistas, que lo veían todo siempre tan negro, se con- ecieron de que «la cosa» no tenía remedio y de que nada ni nadie podría ya arrebatar a Franco—vale tanto como decir a España—la victoria rotunda, completa y definitiva, hasta los más escasos de patriotismo y los más cortos de en- tendederas hubieron de rendirse a la evidencia y com- prendieron ¡al fin! que habían estado pensando y ac- tuando como enemigos de la Patria y sobre todo—esto era para ellos lo más sensible—en la forma que menos convenía a sus intereses.

Los que así pensaron y procedieron, los que se juz- gan a sí mismos unos **vivos**, cuando no son más que unos sinvergüenzas, indignos de ser españoles; los que de el principio del Movimiento redentor estuvieron encaramados en la ca, dejando colgar **las patas** ora de un lado ora del otro; los que cuan- se les preguntaba: ¿Usted qué es? contestaban zorrerilmente: —Hom- yo, verá usted; yo no soy de derechas ni de izquierdas, yo no atien- más que a mi negocio. A cuantos así nos contestaron en el curso de la ienda, muchos por su desgracia, los calificamos invariablemente como más solapados y peligrosos enemigos de España.

Y, de contra, ¡¡¡BURROS!!!

Nos hacíamos estas consideraciones, durante la celebración del PLATO TICO, fecha inolvidable para los españoles, para cuantos aman a Espa- y están compenetrados con sus ideales y para todos los que consideran no el mayor de los insultos y la más denigrante de las injurias la sola de gemir un día en la abyecta esclavitud marxista, aguantar los la- zos rusos y retrotraerse a la más salvaje de las barbaries; fecha que durará en la mente y en el alma, para llevar a ellas, en los días crue- de dolor o desaliento, el bálsamo de aquellas horas de gloria, alenta- as y felices, en las cuales convivieron al calor de iguales sentimien- y palpitaron en los mismos anhelos por la Unidad, la Grandeza y la ertad de España, tantos millares de personas para las cuales esta gue- —que está maravillosamente ganada ya—representa algo más que una ha de banderías, de posiciones o de dinastías, puesto que es la existencia ma de España y la subsistencia de una civilización milenaria lo que ella se ventila, lo que con esa contienda admirable se ha conquistado.

Sin embargo, no puede ocultarse que en el «Campo Armada» no era noche oro todo lo que relucía. Como aquí, por suerte o por desgracia **os nos conocemos**, no pudo pasar inadvertida «aquella gente» que aca- ba de **apearse de la cerca** y que, por su patriotismo flamante y escan- loso, se destacaba a primera vista en el ingente océano de personas lle- s de fervorosa devoción por la santa causa, reunidas en ese acto en agnífica fusión de almas y perfecta comunión de espíritus. Los que antes tendían sólo a su negocio»; los que «no eran de derechas ni de izquier- s»; los que esperaban a ver qué pasaba y miraban cómo los demás les caban las castañas del fuego, esos daban allí la nota desentonada y fal- de colorido y estridencias ridículos.

Para esos no puede haber más que la despreciativa indiferencia a que han hecho acreedores con su actitud interesada y perniciosa; el más mí- mo concepto del patriotismo y la más leve noción de la justicia exigen e, en este caso, los últimos no puedan ser los primeros en nada que con nueva España se relacione y sigan siendo en todo momento y como os han querido, los últimos y los más repulsivos.

Aunque esos lo quisieran, no sabrían ni podrían hacer papel alguno, co- o no fuese el de la traición o el estorbo, junto a la Falange Española Tra- cionalista y de las Jons, partido único con que el Caudillo contó y cuen- para la redención de España y para llevarla luego por las rutas impe- les en mala hora abandonadas. La Falange que es, con su juventud, su usiasmo, su fervor, su dinamismo y su ritmo más y más acelerado, el mbolo de la hermosa realidad de Patria que está tomando forma, no ede convivir con tales entes que sólo desprecio le merecen.

No podrían tampoco los tales ponerse hombro a hombro con ese nunca en ponderado **Comité Nacionalista Español**, cuyos componentes, cubanos españoles, presididos por ese Gran Caballero de todas las virtudes, tan bano y tan español, que se llama Don Elicio Argüelles, no fueron remi- s, desde el comienzo de la gesta liberadora, en dar la cara... ¡y el dine- ! y esto de un modo tan efectivo como silencioso, sin alharacas de pa- otismo ni alardes de publicidad, pensando en España, en los sufrimien- s y los ideales de España, consagrándole su inteligencia y su caudal, andonando sus propios intereses, no perdonando esfuerzo ni escatiman- sacrificio, consagrándole alma y vida en una comunión perfecta y ab- rbente de sus energías materiales y anímicas en todos los instantes, en vida entera.

No; los de la cerca tampoco en el Comité tendrán puesto ni cabida, se verán obligados a formar una categoría aparte—bien poco envidia- e por cierto—en la que su indiferencia perniciosa y sus insidias crimi- les tengan adecuado marco, sintiendo gravitar sobre sus conciencias el rumador reproche de España, cuyos sufrimientos pudieron y no quisie- n mitigar y comprendiendo, si quieren y pueden comprenderlo, que esta erra de reconquista de la Patria, y la Patria misma, no son, en estos omentos decisivos, abundancia y banquete, sino austeridad y sacrificio.

En cuanto a la cerca, pueden quemarla. Uno de los lados ha desapa- ecido ya.

Roberto SANTOS

MANUEL AZAÑA, SEGUN MANIFESTO RIVAS CHERIF, SE HALLA AUN INDECISO ENTRE RENUNCIAR O NO AL CARGO DE "PRESIDENTE DE LA REPUBLICA"

Un diputado pregunta al gobierno de Daladier si es verdad que se pidió la ayuda rusa para los refugiados

La pregunta se refiere a la certeza de la noticia de que el Gabinete pidió a Rusia que acogiese a determinado número de fugitivos y ayudase a pagar el gasto causado en Francia

PARIS, febrero 27. (Transocean).—Poco después de las ocho de la mañana llegó a Collonges el Presidente de la República Española, Azaña, siendo recibido por el Alcalde. Azaña se dirigió inmediatamente al chalet puesto a su disposición, ante cuya entrada se había colocado un sobrino de Azaña vistiendo el uniforme de escolta militar del Presidente.

Un cuñado de Azaña, Rivas Cherif, quien ocupa al mismo tiempo el cargo de Secretario General de la Presidencia, contestando a respectivas preguntas de los periodistas ha manifestado que todavía no se ha llevado a cabo la dimisión de Azaña. Caso de que éste dimitiera lo comunicaría a los periodistas.

Empero, por el momento, puede desmentirse cualquier noticia de su dimisión, como también la versión de que Azaña había dejado en la Embajada roja en París el documento de su dimisión. Caso de realizarse ésta efectivamente se comunicaría, primeramente, a España. El Secretario General ha agregado que quizá no se llegará a la dimisión, puesto que aún hay otras posibilidades, por ejemplo, desistiendo del cargo. Luego el cuñado de Azaña agregó que el Presidente de la España roja tiene la intención de descansar algunos días en Collonges Sour Mavre. Y que en caso de producirse algo importante informará con tiempo a los periodistas.

Se interpela al gobierno francés para que responda acerca de ciertos puntos en conexión con los futigitvos rojos

PARIS, febrero 27. (Transocean).—El diputado derechista y ex Presidente de la Policía de París, Jean Chiappe, ha presentado en la Cámara una moción de interpelación sobre el problema de los fugitivos españoles.

El referido diputado trata de obtener del gobierno una contestación precisa acerca de si el gobierno francés se ha dirigido, efectivamente, a Moscú rogando al gobierno soviético que acoja a cierto número de fugitivos españoles y contribuya también a sufragar los gastos ocasionados en Francia por dichos fugitivos.

Alvarez del Vayo llegó a Madrid y conferenció con Negrín

MADRID, febrero 27. (AP).—Julio Alvarez del Vayo, ministro de Estado de la fenecida República Española, llegó hoy a esta capital procedente de París e inmediatamente se encerró con el primer ministro Juan Negrín con quien sostuvo una larguísima conferencia.

A la terminación de la entrevista no se dió ninguna nota a la prensa acerca del objeto de las conversaciones, pero se presume que trataron del reconocimiento del régimen de Burgos por los gobiernos de Francia y la Gran Bretaña.

Doctor Francisco Primo Sánchez Osorio, colaborador del DIARIO DE LA MARINA, y Jefe Local de Falange Española en el interior, que embarcará el próximo día 4 de marzo rumbo a España, desde donde enviará interesantes crónicas y artículos, y después a Alemania, con objeto de dictar un nuevo curso sobre Felipe II y Carlos I. en la Universidad de Heidelberg.

Para España

Tenemos telas para vestidos de lana y algodón, así como vestidos hechos.

En medias, bufandas, mantas, camisetas de lana y algodón, tenemos un gran surtido.

Si usted hace la compra en esta casa, le hacemos el paquete forrado con arpillera y corremos todos los trámites del despacho sin cargo adicional alguno.

BAZAR INGLES
GALIANO Y SAN MIGUEL

FRANCO DA LAS GRACIAS A ITALIA, ALEMANIA Y PORTUGAL Y DEMAS PAISES QUE TENDIERON A ESPAÑA SU MANO AMIGA

Unas treinta mil personas tomaron parte ayer en la manifestación que celebró Burgos en honor del Caudillo

La decisión conjunta sobre el reconocimiento del régimen de Burgos significa que solamente la Rusia soviética y los E. Unidos son las potencias que no lo han reconocido

BURGOS, febrero 27. (AP).— El generalísimo Francisco Franco declaró hoy ante un enorme público entusiasmado que no cesaba de aclamarle que no olvidaría «a los países que vinieron en nuestra ayuda en los momentos en que más la necesitábamos.»

Aunque el general Franco hacía uso de la palabra contestando a una manifestación que se había organizado con motivo del reconocimiento del régimen nacionalista por los gobiernos de la Gran Bretaña y de Francia, sus manifestaciones se referían, sin duda alguna, a Italia Alemania y Portugal, los países que desde el primer momento se pusieron de parte de la causa nacionalista contra el bolshevismo.

Franco dijo que España «libró y ganó la batalla al comunismo y a las fuerzas que trataban de destruirla».

Dió gracias a Alemania, Italia, Portugal y «a los demás países que nos extendieron sus manos amigas».

Esta ha sido la primera aparición del generalísimo Franco en público desde la ofensiva de Cataluña que comenzó en el mes de diciembre.

En toda la ciudad de Burgos se ha celebrado con grandes manifestaciones de júbilo la noticia del reconocimiento por la Gran Bretaña y Francia. Las banderas de la España nacionalista, de Alemania, de Italia y de Portugal, aparecían por las calles, teniendo que abrirse paso los portadores de las mismas por el gentío que inundaba las calles.

La muchedumbre logró romper el cordón establecido por la fuerza pública en los alrededores de la residencia del caudillo y comenzó a pedir que hablara.

Cerca de 30,000 personas se congregaron junto a la Villa de Franco y realizaron una de las más entusiastas manifestaciones que se registran en la historia de Burgos.

El orden quedó finalmente establecido y el generalísimo ordenó que se dejara al pueblo acercarse a los terrenos de su residencia.

Millares de camisas azules participaron en la manifestación.

Gran Bretaña y Francia acordaron ayer extender su reconocimiento, conjuntamente, al régimen de Franco.

PARIS, febrero 27. (AP). — La Gran Bretaña y Francia han concedido el reconocimiento al gobierno nacionalista del generalísimo Franco después que los líders del gobierno de Madrid habían anunciado ayer la preparación de un armisticio para poner fin a la guerra civil.

Primeramente el primer ministro Neville Chamberlain anunció en la Cámara de los Comunes de Londres que su gobierno había acordado el reconocimiento del régimen de Burgos. Poco después el gobierno francés, bajo la presidencia de Albert Lebrun, tomaba una resolución análoga.

La decisión conjunta significa que solamente los Estados Unidos y la Rusia soviética son las únicas de las grandes potencias que no han extendido aún el reconocimiento.

El Embajador del gobierno de Madrid en París y el personal de la Embajada han hecho saber que abandonarán el edificio tan pronto como se les notifique la decisión del gobierno francés de reconocer a Burgos. Ya se han llevado de la Embajada no solamente los objetos personales de los empleados sino hasta los archivos, quedando en el edificio los muebles y decoraciones para los nacionalistas que hayan de ocuparlo.

El Presidente del régimen caído, Manuel Azaña, se ha retirado ya a un pueblecito francés cerca de la frontera suiza, y se espera de un momento a otro la publicación de su renuncia como presidente de la inexistente república española.

A menos de que se realice un cambio a última hora en el territorio gubernamental según se dice, el armisticio será seguido de la rendición en masa de los rojos, lo que permitirá al ejército nacionalista marchar sobre Madrid y las demás ciudades que todavía se hallan en manos de los marxistas.

El reconocimiento francés se llevó a cabo, según se afirma, después que los jefes militares y políticos de Francia llegaron a la conclusión de que era completamente imposible que los republicanos pudiesen contener la derrota.

El Gobierno Nacional ha comenzado la designación de autoridades de Barcelona, capital de Cataluña. El primer nombramiento ha sido el de presidente de la Diputación provincial, cargo recaído en la persona de don José María Millá y Camps, Conde de Montseny.

Captura la policía 13 anarquistas españoles, en Toulouse

TOULOUSE, Francia, febrero 27. (Havas.) — Trece anarquistas españoles fueron encontrados hoy por la policía de esta ciudad, en el local tolosano de la Federación Internacional Anti-Fascista. Inmediatamente fueron enviados a Perpiñán. Se continúa buscando a otros elementos de la misma clase, que se sabe están ocultos en diferentes lugares de la ciudad.

Trato a los pastores protestantes en la España nacionalista

No han sido molestados en lo más mínimo y ejercen los cultos con libertad plena

GENOVA, febrero 27. (SE)—«Journal de Geneve» publicó un artículo firmado con las iniciales P. E. B. que muestra con perfecta claridad cuál es el absoluto respeto que en la España Nacional se guarda hacia las personas que practican una religión distinta de la Católica:

«Habiéndose propalado rumores alarmantes, hemos creído conveniente hacer una visita a algunos pastores, protestantes residentes en la España blanca para solicitarles su opinión.

No hemos encontrado ninguna dificultad por parte de las autoridades al expresarles el deseo de celebrar esas entrevistas. Hemos podido ralizarlas sin testigos y ninguna razón nos autoriza a pensar que los pastores por quienes fuímos recibidos no hayan hablado libremente. En ningún momento nos pidieron que callásemos cualquiera de las informaciones que tuvieron la amabilidad de darnos.

El señor Heras, pastor evangélico de Zaragoza, nos recibió en una casa modesta pero bastante confortable.

Al comienzo del Movimiento, unos energúmenos rompieron algunas sillas en la sala que nosotros alquilamos para nuestros cultos, nos dijo. Ese gesto no me causa asombro, ya que, entonces, era muy grande la tensión de los espíritus, las pasiones y los sufrimientos. Pero el Gobierno no tomó parte alguna en esta única demostración de hostilidad.

Un día, fuí llamado al Gobierno civil. Me hicieron algunas preguntas y, en seguida, me encontré enteramente libre. El Gobernador ha estado amabilísimo.

Hemos podido practicar nuestro culto todos los domingos sin que nos hayan molestado. Cuando falleció el pastor de Jaca (muerte absolutamente natural), he podido celebrar los funerales con entera libertad.

Recibimos sin dificultad alguna los periódicos religiosos que nos interesan.

Mire usted esta citación de un periódico de izquierdas de su ciudad, nos dijo riéndose. Dicen que he sido torturado en presencia de setenta sacerdotes. Sirva usted de testigo ante esas personas y dígales que me encuentro en perfecta salud.

Comprendemos muy bien que la Iglesia Católica sea la Iglesia del Estado; es una cosa natural e incluso legítima. Los protestantes en España son 20.000. Como se cuentan 22 millones de habitantes, no llegan al uno por mil.

El señor Boix, es pastor de la parroquia adventista de Zaragoza.

Cuando estalló la guerra civil,—nos dijo—he preferido suspender los servicios religiosos. Pero el Gobierno me rogó que no los interrumpiera. Creo haber hecho bien al renunciar a ese permiso. Los rojos estaban a 15 kilómetros de Zaragoza y bombardeaban la ciudad desde el aire. Si hubiese ocurrido alguna desgracia durante el culto, yo hubiera tenido la culpa.

Me llamaron al Gobierno Civil. Me hicieron algunas preguntas. En media hora, todo quedó arreglado. El Gobernador estuvo muy correcto y muy afable.

Aquí no se ha molestado a ningún creyente. Me alegro de haber encontrado una oportunidad para expresar nuestra gratitud a las autoridades que proceden con nosotros con extremada amabilidad.

Me choca mucho lo que se cuenta sobre nosotros en el extranjero. Mi mujer recibió una carta de pésame. ¿Es que corrió la noticia de que yo haya sido asesinado por los blancos?».

DIVAGACIONES DE UN CIUDADANO

EL ESPIRITU CATALAN EN LA ACTUALIDAD

Algunos catalanes me han hecho el honor de preguntarme: ¿Qué será del sentimiento racial de Cataluña, con su idioma? Tengo motivos para suponer, que no ha de venir una opresión incomprensible, como la que intentó el General Primo de Rivera, al hacerse Dictador.

Obedeciendo a la ley del péndulo, tras de una era horrible de abulia sin control sucede otra de serenidad constructiva. Negar el idioma catalán, por creerlo un síntoma separatista es desconocer lo privativo en un sentido diferencial, que existe en Bélgica, que vive en Gales del archipiélago británico, que domina en Suiza. No se puede arrancar un sentimiento del alma, con su historia a través de los siglos. No es un postizo de bucles.

Todo lo espiritual, lleva en sí, el remache, porque hay necesidad de suprimirlo, en la forma que entró: por el fuego. El reciente Decreto del Generalísimo, desautorizando la cooficialidad, podrá creerse el inicio de un ataque a fondo, para la lengua catalana... Viven en un error, los que tales absurdos acarician. La disposición tiene por objeto, colocar el catalán, en el verdadero lugar en donde estaba. Los políticos, con nuestras exageraciones, lo emplazamos en la esfera de los ineptos.

Acaeció lo esperado. Porque el Gobierno, vencedor de una situación que el propio Azaña condena, por convencimiento ante la realidad, lo cooficial del idioma cantado en la «Oda» del poeta Aribau, no debe convertirse en instrumento político, al servicio de los partidos.

Ahora, el catalán literario, cuyo uso sirva a todas las manifestaciones en lo social artístico, familiar y populares necesidades, hay la seguridad de que será respetado y podrá tener la expansión que, como lengua viva, hablada por espacio de tantos siglos, es una expresión sinfónica, tan española, que merece amor, consideración, y debemos sentirla como todas las manifestaciones que brotan del sentimiento popular.

Hay que tomar el pulso al país y escultar sus latidos. No se debe confundir lo arbitrario con la ferocidad de un mal gobernante. Y el Generalísimo Franco, está rodeado de catalanes eminentes, como Serrat y Aunós. El actual Ministro de Educación Nacional, Sr. Sainz Rodríguez, lo admite en esta forma patriótica. Don Eugenio d.Ors, cuyo secretario es un hijo de Maragall, el poeta de Cataluña, catalán internacional de susceptibilidad exquisita con talento reconocido por sus enemigos más encarnizados, son los paladines, en la actualidad política, respecto al idioma. Ambos intelectuales citados, opinan que no debe mezclarse la política para dar estimación al pueblo catalán, tan español, como el que más lo sea.

¿No habéis observado el tanteo que se transparenta en la constitución del actual Ayuntamiento barcelonés? El señor Alcalde, don Miguel Matheu, es catalán cien por cien. Su nombre está asociado a grandes manifestaciones artísticas, literarias y musicales por toda Cataluña. En lo industrial, fué gerente de la «Hispano-Suiza». En lo profundamente culto, lo pregona su interés por la librería «Catalonia». Esto evidencia que no es necesario dejar de ser español, para sentirse auténtico catalán.

Los hombres que constituyen el actual Ayuntamiento de Barcelona, son personajes honestos y muy conocidos en los variados sectores de la actividad; son componentes industriales; factores valiosos en el desarrollo fecundo de Cataluña. Y lo que ocurre en el Ayuntamiento, se produjo al formar la Diputación. Se advierte el criterio, de nombrar a hijos, cuyo apellido tiene la sonoridad de una representación seria, muy propia para mejorar las funciones administrativas.

Entre los pocos eminentes políticos salidos de Cataluña, está el nombre de don Juan Ventosa. Naturalmente, no es hora de proclamarlo de nuevo. Pero el hecho de haber nombrado a su hijo, concejal del Ayuntamiento barcelonés, indica, a las claras, el sereno juicio que tuvieron al señalar personalidades, cuyo nombre hace llevar la mano al sombrero.

Todo catalán que albergue en su conciencia, la rectitud y la veracidad, tiene el íntimo convencimiento de que Ventosa, fué un ministro intachable, y respetado, aun cuando pertenecía a un partido influyente, que comandó la política por más de 30 años seguidos... Este nombre, a mi parecer, indica una renovación indispensable en los hombres dirigentes llenos de juventud, para que, en sus empeños imiten las bondades de un nombre, símbolo en lo bueno y lo patriota.

Igual ocurre en la Diputación, con la Presidencia del Sr. Milá y Camps, Marqués de Montseny. Hay un nombre en Cataluña, venerable por múltiples motivos, el actual Marqués de Comillas, señor Güell nacido en Comillas. Es uno de los catalanes más acendrados en la estima regional. Y como no era prudente nombrar a un prócer de tanta valía, buscaron a su hijo, a fin de que, no faltase el apellido «Güell», en la composición de la colectividad. Su nombre, es una esperanza reconocida, confiada y estimada.

Puede asegurarse, que los funcionarios técnicos, científicos, de cada sector, que durante este terremoto social, hayan tenido una actuación puramente profesional, aun cuando las circunstancias los colocasen cerca de los rojos, volverán a su destino, a servir el nuevo régimen, con lealtad, dentro de las nuevas directrices del Estado Español.

Hay casos que parecieron tontos y llevaban en sí, una prueba de amor a la cultura y riqueza artística barcelonesa. Tal fué la «Exposición del arte catalán» en el local del Juego de pelota, que asombró a todo París.

El secreto de esta fiesta tan admirable por las bellezas artísticas de los siglos X y XV, es la obra de un enamorado de las insustituibles preciosidades, que se guardaban en el «Museo Barcelonés». Don Joaquín Folch y Torres, ideó esta «Exposición» magnífica de preciosidades, con el único objeto de sustraerlas a la voracidad inculta, de las ferocidades humanas. Luego las detuvo en París, instalándolas en las Maissons Laffitte.

Este buen ciudadano, conoce al noble don Salvador Samá, y quizás resulte profético, una expresión oida. ¿Sabéis cuál? Pues que no extrañaría a nadie, que don Salvador Samá, «Marqués de Marianao», fuese nombrado Embajador de España en Cuba, por las ganas vehementes de ver la Habana, y que mi amigo Joaquín Folch y Torres, se encargase de devolver estos tesoroos del arte catalán, que no tienen duplicado en el mundo.

No es hora de sentirnos molestos por ningún sistema político. Debemos abrigar un optimismo de esperanza. Los catalanes dejaremos de ser políticos, para dedicarnos a trabajar, que es la principal virtud de nuestra tierra. Ello nos ha de dar riqueza haciendo bueno el dicho de que «el catalán, de las piedras hace pan». Así contribuiremos a la grandeza de España, necesitada como está la nación, para hacerla Nueva y Próspera», olvidando esta época terrible, que derramando la sangre a raudales, sufrieron todas las plagas de Egipto, que ha sido nuestra pesadilla.

José Aixalá.

Febrero 19.39.

He aquí al Reverendo Padre Anselmo Polanco, Obispo de Teruel, cuyo cadáver apareció cerca de la frontera francesa, en una barrancada, junto con los de otras cuarenta y una víctimas de la barbarie roja.

Con los aplausos de sus partidarios y los gritos de la oposición, anunció Chamberlain que reconoció a Franco

Declaró el Primer Ministro británico que el régimen de los nacionales tiene dominio en la mayor parte del suelo español y sus riquezas, por lo que decidió reconocerle

LONDRES, febrero 27. (AP).— Acuando de acuerdo con Francia, la Gran Bretaña reconoció el régimen el generalísimo Franco como el go- ierno legítimo español, provocando n los laboristas el anuncio de un oto de censura.

Mientras el reconocimiento fran- es se hacía público después de un tranquilo consejo de ministros que se había reunido en el Palacio del Elíseo, el primer ministro Chamber- lain, anunció la decisión del gobier- o de Su Majestad en la Cámara de los Comunes en medio de las pro- estas de los elemntos laboristas y liberales.

Declaró el primer ministro que Franco controla actualmente la ma- yor parte del territorio español y sus riquezas y que en «tales circuns- tancias» el Gabinete ha decidido re- conocerlo.

La moción que han presentado los laboristas para ser discutida mañana en la Cámara de los Comunes dice que el reconocimiento «constituye una deliberada afrenta al legítimo Go- bierno de una potencia amiga, y una violación de las tradiciones interna- cionales, marchando una nueva eta- pa en la política que está destru- yendo en todos los países democráti- cos la confianza y la buena fe en la Gran Bretaña.

Chamberlain dió a entender que la Gran Bretaña ha llegado a una inte- ligencia con Franco en el sentido de que licenciara a los alemanes e ita- lianos tan pronto como termine la guerra.

En medio de los ataques de la opo- sición ordenó que mañana se ponga a debate la decisión del gobierno de reconocer a Franco.

También dijo a la Cámara de los Comunes q. está deseoso de citar una conferencia internacional para «eli- minar los agravios económicos y po- líticos», pero que no lo hará hasta estar seguro de que la reunión ten- ga probabilidades de éxito.

Sin embargo, añadió todavía no ha llegado el momento y «se necesi- ta una cantidad considerable de pre- parativos».

Tal conferencia, siguió diciendo Chamberlain tendría que laborar en pro «de un arreglo que incluyera la limitación de los armamentos y la eliminación de todas las barreras que se oponen al libre desenvolvimiento del comercio.»

Sus manifestaciones fueron contes- tación a la pregunta que se le hizo sobre si «de acuerdo con el Presiden- te de los Estados Unidos» convocaría tal conferencia.

La Gran Bretaña, sin embargo, no concede al régimen de Franco los derechos de la beligerancia, argu- yendo que con el reconocimiento del gobierno no va implícito el recono- cimiento del estado de guerra como existente.

Franco había pedido el reconoci- miento de la beligerancia, lo que no logró obtener y en cambio no ha soli- citado el reconocimiento de su go- bierno que tanto interés han tenido Francia e Inglaterra en concederle.

Algunos observadores no están muy seguros todavía de que este paso vital dado por Londres, seguido de París, persuada al gobierno de Madrid a que abandone su propósito de prolongar la guerra.

Chamberlain fué aplaudido cuando dijo que «el gobierno inglés había tomado nota con satisfacción las decla- raciones públicas del general Franco concernientes a la determinación de asegurar la tradicional independencia de España».

(Sobre ese punto solamente los in- gleses han sido capaces de tener du- das, que no han pasado por la mente de un verdadero español)

El primer ministro Chamberlain anunció a la Cámara de los Comu- nes que el reconocimiento del régi- men de Franco había sido incondicio- nal.

Los laboristas y liberales atacaron a Chamberlain, alegando que no ha- bía llevado a cabo los planes en la forma que anunció a la Cámara.

El partido laborista anunció que Clement R. Attlee, líder de la oposi- ción, presentará mañana un voto de censura en el debate que habrá en la Cámara acerca del reconocimiento.

Pronto reconocerán a Franco Sud-Africa y demás Dominios

La prensa itala espera que Franco no se engañe con el juego sutil anglo-francés

CIUDAD DEL CABO, Sud-Africa, febrero 27. (Havas).—En los círculos oficiales se acogió hoy con intensa satisfacción la noticia del reconoci- miento del gobierno Nacional de Bur- gos por el de Inglaterra. Se cree que en breve el sud-africano, al igual que los de los restantes Dominios britá- nicos, seguirán la iniciativa. «El Pri- mer Ministro Chamberlain ha dado el paso lógico, en vista del triunfo de las armas nacionales, para impe- dir que continúe una carnicería in- sensata y que se siga combatiendo por una causa ya perdida», dícese en los centros gubernamentales de esta capital.

Preguntado en el Parlamento el general Herzog, éste declaró que la Unión Gubernamental estudiará la cuestión del reconocimiento en el momento que las circunstancias así lo aconsejen.

Por su parte la oposición nacionalista también se felicitó por la actitud del Gabinete de Londres, la que considera un nuevo golpe a la Internacional Comunista.

Comentarios en Roma al reconocimiento franco-británico en Burgos

ROMA, febrero 27. (Havas.) —El reconocimiento de Franco por los Gobiernos de Inglaterra y Francia es motivo de nuevas críticas en Roma, contra la política de esas dos naciones, en la cuestión de España. En todos los círculos romanos se dice hoy que los gobiernos de Londres y París reconocieron al de Burgos, porque no podían proceder de otra manera. El gesto, afírmase, es demasiado tardío para poder aparecer como una manifestación sincera y sin reservas. Las dos democracias están haciendo un juego sutil, y es de esperar que el generalísimo Franco no se deje engañar. En opinión de los observadores italianos, la España Nacional no tiene necesidad de ayuda financiera, ni de otra alguna, de Inglaterra o Francia.

Los periódicos fascistas dedican también mucha atención a quien será el embajador de España en París, y especulan sobre las personas capacitadas en todos los órdenes, para desempeñar el cargo.

El general Gambara en Roma

ROMA, febrero 27. (Havas). —El general Gambara, comandante de los voluntarios italianos que combaten en España, visitó hoy al general comandante de las milicias fascistas, colocando después una corona de flores en el templo de los fascistas muertos.

SUSCRIBASE Y ANUNCIESE EN EL «DIARIO DE LA MARINA»

Dr. ROSATI
DENTISTA
O-Reilly 463 entre Villegas y Aguacate
Teléfono A-9422

DINERO
sobre alhajas
Prendas de Ocasión a precios sin competencia.
LA REGENTE
Neptuno y Amistad.

TABLAS DE CALCULAR
UNA A 0.40. — TRES, $1.00. — CERTIFICADO, 0.10.
Cálculos Revisados. — Ahorran tiempo. — Evitan errores. — Para calcular precios de venta con 8, 10, 15, 20, 25, 30, 35, 40 y 50%, sobre costos de un centavo al infinito.—Imprescindibles a comerciantes, tenedores de libros, comisionistas, etc. — LA CASA DEL PERRO. Neptuno 210, Moderno.—Habana.

DR. MANUEL VILLAVERDE
De las Universidades de Madrid y de La Habana.
Médico de la Clínica del Profesor Gregorio Marañón, de Madrid.
Medicina General Secreciones Internas. Consulta previo turno.
Teléfono F-3532.—Calle 17, número 11.—Vedado.

ESTAMPAS ESPAÑOLAS

LA CIUDAD DE LOS SUPLICIOS

Los rojos han demostrado sobradamente ser maestros en la crueldad. Tal se desprende de lo que vieron en las cárceles de Barcelona algunas autoridades nacionales a las que acompañaban corresponsales de la prensa extranjera. Encoge el ánimo del más osado ver los instrumentos de tortura empleados allí contra los infelices prisioneros. El ministro de la Gobernación de la España nacional, señor Serrano Suñer, que recientemente visitó aquellas checas, hizo de ellas una impresionante descripcion que merece ser difundida por todas partes. Es bien que el mundo se entere de la refinada crueldad empleada en aquelos antros de tortura.

En el convento Sanjuanista de la Ciudad Condal funcionaba una de las checas. Pegados al convento, en uno de sus extremos, aparecen construídos unos pabelloncitos, divididos en una serie de celdas, muy limpias, pintadas con muy fuertes colores. Uno de los saloncillos está totalmente embaldosado con ladriños colocados de canto en forma de T. Era imposible que los presos pudieran sentarse ni menos acostarse allí. Y para que el martirio fuera mayor se hallaban colocados en la parte exterior unos relieves, imitando camas y asientos, pero con un soporte de tan pronunciado declive que hacía imposible la permanencia sentado o acostado, todo ello pintado de un color verde muy fuerte.

Colocada estratégicamente hay una luz intensísima, que deslumbra al paso, y en las paredes se ven pintados juegos de ajedrez en colores sumamente vivos, figuras y rayas quebradas y entrecruzadas convenientemente.

La vibración que todo ello produce en la retina y en el cerebro es grandemente atormentadora. Y por si esto fuera poco, un péndulo que oscila constantemente, produciendo un sonido isócrono, contribuye a la acción perturbadora y al martirio.

El señor Serrano Suñer y los corresponsales extranjeros aún vieron más. Un subterráneo, al que se baja por una tortuosa escalera, tiene en la parte superior una especie de claraboya a la que se asciende por una escalera semejante a las que se utilizan en los barcos. Esta claraboya dá paso a unas celdas, pintadas de negro, con una luz potentísima en su parte superior capaz de producir alucinaciones y vértigos a la persona de temperamento más fuerte. Allí enloquecían los desgraciados presos. Fuertes manchas de sangre esparcidas por las paredes acusan, según se ha podido comprobar, que los recluídos se golpeaban la cabeza contra aquéllas hasta perder la vida.

En otras celdas se habían instalado cinturones eléctricos, y no faltan las que presentan, pendientes del techo unas cuerdas de las que se colgaba a los presos por las piernas y se les hacía oscilar a manera de péndulos, lo que les obligaba, en las oscilaciones, a introducir la cabeza en unos recipientes llenos de agua.

Era el crimen en su más refinada crueldad. Y, la empleaban aquellos que hacían llamamientos a los países de Europa y de América en pró de un humanitarismo que ellos mismos escarnecían con sus horribles procedimientos de suplicio.

Ahí quedan, en Barcelona, esas checas que hablan elocuentemente de los sentimientos que abrigan los rojos. Merecen ser visitadas por todos cuantos defendieron al nefasto comité que presidió Negrín y combatían a esta España nacional, humanitaria, justiciera y digna; a esta España que animada por un alto y noble ideal está luchando denodadamente para salvar la civilización cristiana y para alejar de la humanidad los horrores del bolchevismo. Aquellas checas merecen ser conservadas en Barcelona como documento vivo del cruel refinamiento empleado por los rojos con sus víctimas, y a la vez como demostración palmaria de los extremos a que llevarían a otros países los procedimientos soviéticos, caso de ser implantados en ellos. Las checas de Barcelona hablan elocuentemente a la vista y al corazón, porque no hay corazón humano que no se oprima de angustia contemplándolas y considerando hasta donde llegaron los feroces suplicios empleados por los marxistas con sus indefensos prisioneros.

Pero aún en aquellos antros del dolor y del martirio flotaba el espíritu de la España nueva sin que suplicios ni terrores pudieran ahogarlo. Allí, en las paredes, vió el señor Serrano Suñer y vieron los corresponsales de prensa extranjera patrióticos letreros. «Día 25 de enero de 1939—decía uno—, se llevan doscientos presos. Pero las tropas de Franco están próximas. Arriba España!»

En los departamentos de mujeres encontraron, ocultos en los jergones, unos sencillos rosarios confeccionados con cordones por las detenidas.

Y una infeliz madre, presa durante mucho tiempo con su hijo pequeño, en una de aquellas celdas, regaló a su hijito un barco de corcho construído por ella durante los trágicos días de prisión.

Por entre los tormentos de las checas surgían estas bellas notas de patriotismo, de fervor religioso y de poesía. Y es que llegaban allí los anhelos de la España inmortal.

Oviedo, febrero de 1939.

Eduardo A. QUIÑONES.

M.E.C.D. 2016

CON LA DERROTA DEL "CENTRO GALLEGO" HAY MAS CHANCE PARA LOS OTROS CLUBS

El Deportivo Centro Gallego perdió su invicto el domingo en el choque que sostuvo contra el Iberia, y con ese triunfo de los «leones» no sólo han subido las acciones de Luqué como Entrenador, sino que ha sido muy bien recibida por la mayor parte de la afición, ya que con esa derrota son menos ilusorias las esperanzas de Iberia, Juventud, Hispano y Deportivo Puentes Grandes. De haber ganado el domingo pasado el team de los Alacranes, a estas horas tendrían algunos clubs que buscar unos prismáticos para ver dónde se encontraban los Campeones Nacionales, pero como perdieron, y como además, demostraron que un cuadro, por fuerte que sea, puede ser derrotado si se le juega futbol, tenemos la seguridad que también los otros equipos tratarán de hacer lo mismo que hicieron ya los del Iberia, y nada de particular tendrá que a la vuelta de algunos partidos, lo que parecía un atajo, se convierta por arte de encantamiento leonino, o «luqueriano», si ustedes quieren en la más reñida contienda futbolística.

El triunfo del Iberia fué sonado. Pudieron hacer más en esta ocasión los delanteros de ese equipo, que todos los atacantes de los otros conjuntos. En nueve partidos, solamente le habían anotado dos goals al Deportivo, y en el encuentro éste último del domingo, los iberistas anotaron tres. y el Iberia, señores, no estaba el domingo en condiciones de lograr un triunfo de esa magnitud. El Iberia tenía su gran extremo izquierda, SOSA, en muy malas condiciones, a penas si podía correr. Pero eso sí, cada vez que se hacía del cuero, lo ponía donde quería, y por eso era que cada vez que se producía un centro de esa ala, venía la recholata cabe la puerta cuidada por Mario López y así fué como se rompió el hielo. Un centro de Sosa... una entrada limpia de Pito, se desvía el portero y el esférico entró sólo a besar el tejido. Lo demás fué la cosa más fácil del mundo, un pase de Sosa lo remata Héctor y el segundo goal, y ya con el entusiasmo, Carrascal, de bolea coge la pelota y como si ésta fuera de imán y la portería de acero, allá se fué el esférico por uno de sus ángulos, y Mario López, que había tenido una tarde de aciertos, parando hasta un penalty, se quedó haciendo cruces.

El otro encuentro del domingo, fué el que le ganaron los muchachos del Hispano a la Juventud Asturiana, 4x3. Fué un partido de cachumbambé, y en el que hubo tantas alternativas en la actuación de los jugadores, que no queremos aventurar juicios sobre los debutantes. Además, al repórter lo dejaron groggy el domingo; se sentó entre Díaz Landrove y Carlos Alonso, dos fuibundos hispanófilos, y con tantos empujones de ambos, «para ayudar a los suyos», salimos de ahí a darnos frotaciones con alcohol.

Anoche no hubo partidos en La Beneficencia. El programa se suspendió porque varios de los players franceses llegaron a la Habana, enfermos. Esta noche, se ofrecerán los partidos que habían anunciado entre los equipos locales, Soto y Unión 50 y Artemisa y Habana.

Máximo Buengusto EN EL JAI ALAI

DEFENDERA JOE LOUIS SU CORONA EN JUNIO FRENTE A TONY GALENTO

PAGINA DIEZ Y SIETE

SPORTS — DIARIO DE LA MARINA — SPORTS

PAGINA DIECISEIS — LA HABANA, MARTES, 28 DE FEBRERO DE 1939 — AÑO CVII

El Mitin Invernal de Oriental Park entra hoy en la etapa final con ocho carreras

El Gran Handicap Ciudad de la Habana reunirá una enorme multitud de entusiastas el venidero domingo. El premio juvenil para los bebés nacidos en Cuba, tienen un gran interés para los esforzados criadores de la República. El comandante Mariné, que pone la piedra básica de su campaña con la pelea Armstrong-Pacho aseguró ya la jugosa bolsa de $1,500.00

(Por SALVATOR)

Faltando tan sólo doce funciones para que caiga el teión, entramos hoy en la etapa más importante del mitin con dos carreras de gran relieve, destacándose en lontananza como pilares básicos del esfuerzo que por el Havana-American Racing Association se realiza para volver a colocar el deporte hípico en Cuba en el mismo plano que ocupaba en los felices días de Jon McEntee Bowman y Charley Flynn.

Una de estas competencias tiene importancia no sólo por el jugoso premio de $5,000, que se ha de discutir, sino por representar un paso progresista dado por nuestra suprema autoridad municipal, que ha tenido la habilidad de oír la voz melosa de Octavio de la Suarée, comprendiendo las ventajas que reporta al turismo el deporte hípico, distracción máxima para todo americano adinerado en horas de la tarde como la playa lo es por la mañana y el night club cuando caen las sombras de la noche.

No vamos a decir la tontería que un premio de Cinco Mil Pesos ha de llamar grandemente la atención a los ciudadanos de una nación en que semanalmente se discuten stakes que reportan cinco cifras al ganador, y tampoco olvidamos que el día anterior al Havana City Handicap, se corre en Miami al aristocrático Windener Cup con premio de $50,000, a la distancia de milla y octavo, con los cuatro ases. War Admiral, Stagehand, Bull Lea y Pasteurized, listos para competir, y que en Santa Anita se ofrece el mundialmente famoso Handicap con premio de Cien Mil Pesos.

«Wrask End»

Sin embargo, el modesto premio de Cinco Mil chuchos, precursor de mejores cosas que han de lograrse en el porvenir, sirve para redondear un gran fin de semana en esta capital, pues en la noche del día 4, sábado, lucharán por la faja mundial de peso welter el célebre pugilista de ébano Henry Armstrong vs. el agresivo mejicanito Bobby Pacho, y eso significa que el domingo 5, el Hipódromo, y especialmente su Casa Club, resultarán pequeños para la multitud de fanáticos locales y extranjeros que han de presenciar el intento de romper el record de Malolo en los seis furlongs.

Mansco, vencedor en su única salida al track el día 24 de febrero, promete ser el domingo 5 el gran favoritón del público, teniendo además en cuenta que Don Meade, sensacional jockey que está rompiendo todos los records en Hialeah desde que se le autorizó de nuevo a montar, está contratado por Mrs. Hodson para timonear al hijo de Polymelian.

A Shoulder Arms, que se rajó en su debut aquí, en que salió gran favorito de 4 a 5, también hay que darle un nuevo chance, sobre todo cuando se nos dice que Eddie Arcaro viene especialmente a Oriental Park a conducirlo, y aun los que están en el A. B. C. hípico, saben lo que significa el célebre jinete italiano.

Ases locales

De los ejemplares que han luchado en la Habana durante todo el Invierno, se destacan como candidatos de mayores probabilidades de éxito, Courtney-s Pet, ganada en los seis furlones con el imponente tiempo de 1.11 3-5; My Surprise, del Teniente Santos Rivero, que está mejorando por día y que con Oscar Pernia en la silla, promete dar mucho que hacer; Vitelio, de Antoñico Ruiz, con mucha clase y magnífico record en Chile, que lució bien en su primera salida el viernes pasado; Working Girl, consistente y veloz que irá seguramente con un sello de correo como todo peso; y el propio Florián, que, posiblemente, merecerá algunas consideraciones de Handicapper y puede mejorar sobre sus salidas últimas.

De los demás, Dainger Lewis, el relámpago de Hillman, salió cojo en una práctica reciente y no es probable que compita; Red Hay también anda mal de patas y necesita fango, y Washe Valley no sale a la pista desde que ganó el Handicap Inaugural.

Podríamos citar también a Spring Moon, pero toda vez que esta yegua corre bien un día y muy mal otro, dependiendo de la vena en que se encuentra, no nos atrevemos a incluirla ni a descartarla, pues solamente el Indio Smith podría informar de lo que verdaderamente puede esperarse de la hija de Frisius.

Para bebés

De mucho menos importancia que el Handicap Ciudad de la Habana, es el Premio Juvenil que se ha de ofrecer el último domingo, día 12, en el que deben competir alrededor de ocho bebés nacidos en Cuba por el premio de Mil Quinientos Pesos.

Este evento estuvo a punto de naufragar, pero gracias al tesón del Comandante Mariné, Director General de Deportes, a última hora ha podido asegurarse un premio de la cantidad citada, para lo cual fué necesario apelar al dinamismo que le ha permitido con nimios recursos traer a Perry y Vines, Medica, Flannagan y el gran team de natación los pugilistas de los Guantes de Oro, basketbolistas, actuales campeones de golf, aviadores y por último la gran pelea por el campeonato de peso welter que cristaliza el sábado 4 en el Estadio Tropical.

Mucho secreto reina en el Hipódomo respecto a las posibilidades de los juveniles criollos, pues mientras los que se tildan de expertos citan a los productos de Ramoncito Crusellas y Manolo Cadenas, asegurando que la victoria se ha de sentar en el emblema de uno de estos dos campamentos rivales, corren rumores contradictorios sobre los trabajos de Miriam, hija de Officer y la vieja amiga Bess Cloi, del señor Enrique de Varona; sobre la forma que muestra Panchita, hija de William Penn y Panfron, propiedad de Roberto Hernández Corujo, y la última versión que va tomando forma es la que se refiere a Aevos Queen, hija de Dome y Gobi, propiedad del Aevos Stable que tantos éxitos ha cosechado en el presente mitin invernal.

Producto nacional

No obstante la inferioridad del ganado que ha de luchar por el Premio Juvenil, posiblemente ha de despertar tanto interés como el más aristocrático Handicap Ciudad de la Habana, pues amén de ser el primer stake para Cuban breds desde la época en que triunfaron Datusa y Don Pepe, es el segundo paso constructivo que se da en beneficio de la recría nacional, en la que un elemento muy distinguido se viene interesando.

El primer triunfo para los criadores fué lograr del Havana-American Racing Association una cantidad para aquéllos, habiendo sido el primero en cobrar Antillo Fernández Morrell, gracias al éxito de El Lugareño, días pasados, dinero que invirtió enseguida Antillo en la compra de Akenhurst, aristocrático hijo de Phillippi y la yegua Venus cuya paternidad se la discuten tres sementales.

Para 1940, asegurado ya el premio para los juveniles, posiblemente veremos en acción bebés nacidos en Cuba que sean dignos sucesores de Andrésito, Cuban Encanto Belascoain, Chambelona, Piñiades, Carlota y otros buenos animales de procedencia nacional.

SELECCIONES Por SALVATOR

PRIMERA CARREPA.—RECLAMABLE
5 y medio furlones.—Para ejemplares de 3 y más año.—Premio: 600 pesos
RACK UP: Es su día.

Rack Up	114	Magnífica carrera su anterior.
Oteebee	109	Un contrario con velocidad.
Fred Almy	116	Veterano con un poco de clase.
Centermarch	116	Muy veloz, pero se para.
Azabache	111	Dudo que derrote a este grupo.
Harrys Choice	109	Es bueno, pero por algo no corre.

También correrán: King Ruler, 111; Songstop, 102; Grey Flash, 99; Mr. Boss, 111; Alservant, 99; Daria, 106; Floor Maid, 107; Moonburn, 111; Stand By, 111; Inferno Lad, 111; Yankee Waters, 1ú6 y Polydee, 106.

SEGUNDA CARRERA.—RECLAMABLE
5 y medio furlongs.—Para ejemplares de 3 y más años.—Premio: 400 pes--
BRAVO CARUSO: Con la velocidad.

Bravo Caruso	111	Fué estorbado en su anterior.
Par Value	111	Su última salida, muy buena.
Mon Cloud	111	Lució mucho en su debut.
Meeting Place	116	Es difícil que derrote a éstos.
Maequette	106	No es gran cosa este ejemplar.
Chicken Lady	99	Después de su primera, poca cosa.

También correrán: Parallel, 104; Black Dreams, 116; Miss Harmfu 101; Portam, 116; Miss Bones, 99; Golden Gaff, 116; Toastmaster, 106; Miss Afa, 99; Engles Boy, 106; I Run, 91; Modern Lash, 106 y Strathdale, 104.

TERCEPA CARRERA.—RECLAMABLE
5 y medio furlongs.—Para ejemplares de 4 y más años.—Premio: 400 pesos.
ZULU LAD: En forma inmejorable.

Zulu Lad	120	Tendrá que correr muy duro hoy.
Animosity	111	En la milla no lució lo que es.
Cherry Point	106	Con buena partida, muy peligrosa.
Spey Fox	111	Su última salida, espléndida.
Blind Plademe	106	Tiene también su buen chance.

También correrán: Winning Womam, 106 Juen Bourbon, 101; Step Aside, 106; Hard Rock, 111; El Lugareño, 106 y Titanical, 106.

CUARTA CARRERA.—RECLAMABLE
5 y medio furlones.—Para ejemplares de 3 y más años.—Premio: 400 pesos.
DOUGLAS F.: Está en forma.

Douglas L.	116	Y viene corriendo con mejores.
Addis Ababa	111	Muestra alta velocidad en milla.
Rolls Nice	109	No está en muy buenas condiciones.
Nanticoke	111	Siempre hace esfuerzos honrados.
Miss Spider	111	Pudiera quedar más cerca aún.
One Knot	106	Ha enseñado alguna mejoría.

También correrán: Star Soldier, 116; Pass Forward, 114; Buds Choice, 106; Eager Belle, 111; Miss Lou Ellen, 104; The Bouncer, 111; Shadowgraph, 111i Manor Lady, 101; Pickard, 111; Gallic, 111.

QUINTA CARRERA.—RECLAMABLE
Seis furlongs.—Para ejemplares de 3 y más años.—Premio: 600 pesos.
BOMIUNT: Terminará a tiempo.

Bomount	108	Todos son valores y él finaliza.
Opening Night	113	Viene rajándose en el regateo.
Musical Jack	116	Con el peso y el Raomaine, lo dudo.
Ancient Rome	124	Este escaparate es algo serio.
Maolissa	100	Puede batir al grupo si mejor algo.

También correrán: High Image, 113; Lum Joy, 112; Vonnie, 110; Bo Dean, 110é Statement, 110 y Dome, 115.

SEXTA CARPERA.—RECLABLE
Seis furlongs.—Para ejemplares de 3 y más años.—Premio: 600 pesos.
ARMAGNAC: Peso y distancia.

Armagnac	105	Debe ganar si es bien montada.
Balkos Maid	106	Es un contrario formidable.
Dunlit	114	Pudiera hasta ganar la carrera.

También correrán: Spring Moon, 117; Rolling Past, 98 y Maemute, 108.

SEPTIMA CARRERA.—RECLAMABLE
5 y medio furlones.—Para no ganadores de 3 y más años.—Premio: 600 pesos
GERMINIE II: Ya es su día.

Germinie II	105	Pertenece a un dueño bien.
Chick-Hi	103	Es la velocidad en la carrera.
Cross Radge	106	Podría dar la sorpresa si está bien.
La Canter	101	Ya he perdido la fe en ésta.
Phyllis D.	109	Debutante que no es muy mala.
Valcola	95	Fué compañero de cuadra de Porters Mite.

También correrán: Rouge Catalan, 106; Dark King, 95; Head Man, 103; Smithville, 99; Eyelashes, 104; Irish Heroine, 101; Taka Walk, 105; Hasty Sue, 100; Bestir, 100; Miss Waid, 97 y Coy Tillie, 101.

OCTAVA CARRERA.—DECLAMABLE
Milla y 60 yardas.—Para ejemplares de 4 y más años.—Premio 600 pesos.
FLYING RAPTURE: Estorbado antes.

Flying Rapture	114	Si lo corren bien, es buena apuesta
Magic Arrow	111	Un caballo valiente como pocos.
Ingle Nook	111	Un veterano que termina fuerte.
Nimule	111	Su última salida, muy buena.
Songstone	106	Con suerte será peligroso factor.
Lucid	106	No parece correr lo que puede.

También correrán: Mobile, 111; Dolly Tour, 106; That Stuff, 111; Sandy Meadows, 116; Three Grand, 101; Ben Kyger, 109; Jimmy H., 116; Field Day, 111; Bank Holiday, 111; War Tale, 111; Caleb, 111 y Sally Quick, 111.

La mejor apuesta de la tarde: RACK UP.

Se anotan los ases cubanos una segunda victoria sobre los campeones de golf

Fué un éxito para la Dirección General Nacional de Deportes, la organización de la competencia que terminó el domingo, tras una lucha de interés en los courts del Jaimanitas

(Por FOLOZRU)

Magnífico día de gala fué el del domingo para el deporte en el simpático Club de Jaimanitas. En merecido homenaje a Su Majestad el Golf, que estaba de turno, el millar de fanáticos que allí tienen su campamento, olvidó la equitación, el tennis, la natación, soft-ball, y hasta los mismos asiduos del mashie dieron reposo a sus hierros para ocupar un buen sitio en el tee y aclamar nuevamente a los brillantes competidores en la justa del día.

El éxito formidable del evento efectuado el sábado en el Country Club tuvo su doble en los links de Jaimanitas. La afición local, nerviosa aún por la vibrante victoria de nuestros compatriotas Rufino y Pepe, confiaba en el resultado del nuevo acontecimiento. Razón había para tener fe. Pepe y Rufino son dos legítimos orgullos del golf cubano. Cuantos hayamos pisado el fairway sabemos de su incansable y sincera vocación por el más sutil de los deportes. Ambos han forjado su reputación de golfistas, paso a paso, a la luz del sol. Conocen sus campos mejor que la propia casa, están aclimatados al ambiente local. Mas aún: lo que pudiera haber sido una desventaja para las estrellas cubanos—la presencia de una inmensa multitud y las frecuentes estruendosas ovaciones con que premiaron su actuación—lejos de alterarles sirvió de estímulo a su temperamento y la serenidad no los abandonó en ningún momento. Con la ejecución perfecta que han demostrado poseer y el dominio absoluto de sus nervios, bien puede augurarse que nuestros populares muchachos se han abierto el camino para reclamar sus puestos entre los primeros competidores de próximos eventos en el extranjero. Mucho podrán hacer en ese sentido nuestros gentiles huéspedes, Shute y Guldhal, cuando cuenten por allá sus experienzas del trópico, y no habrá de faltar la oportuna cooperación por parte de los que aquí cultivan el maravilloso deporte.

Nosotros esperábamos que los resultados del match de ayer fuesen enteramente favorables a las estrellas locales. El course del Country Club, bastante más difícil que el de Jaimanitas, posee, sin embargo, condiciones ideales para los golfistas visitantes, por el estado excelente de sus fairways que permite siempre una ejecución perfecta. En Jaimanitas nuestros admirados huéspedes debían encontrar algunas novedades propias de verdaderos links de golf, trazados junto al mar, a un mar perennemente agitado en invierno, que esparce el salitre y quema el cesped de los fairways. Y nuestros muchachos saben más de estas peculiaridades que los famosos visitantes. Sin embargo, es muy arriesgado pronosticar los resultados en un match de golf donde el talento está bien igualado. Es la suerte, a veces caprichosa, la que decide finalmente.

Minutos después de las 2 hacían su salidas del tee número uno los cuatro contendientes. Al juego preciso de Rufino se debió la anotación de dos puntos en los hoyos dos y tres, después de empatar el primero. El cuarto fué empatado y Pepe se anotó el quinto con un magnífico birdie 3 y más tarde un eagle en el siete, estando los del patio cuatro arriba. Guldhall dibujó dos brillantes birdies en el ocho y el nueve, rebajando dos puntos y terminando la primera mitad con dos a favor de los cubanos.

El entusiasmo de los fanáticos era delirante cuando partieron del hoyo 10 que resultó un empate, así como el 11. Shute ganó el 12 con un bonito birdie y Guldhal lo imitó en el 13 anotándose un par que borró la ventaja de los criollos y dejó el score empatado. El 14 fué un brillante duelo de birdies, y el 15 y 16 fueron jugados sin sangre por ambos lados. La expectación era enorme al salir del 17, cuando el Guajiro colmó el entusiasmo de los fanáticos colgándose un estupendo birdie en un largo y bien calculado putt.

El hoyo 18, último del partido, fué fatal para los campeones norteamericanos. Todos sus esfuerzos por lograr un punto que les diera el empate fueron inútiles ante la ejecución magistral de Rufino, que volvió a negociar un largo y difícil putt para colar en birdie 3 y terminar el match con dos hoyos de ventaja. Y aquí fueron las ovaciones y los abrazos de los fanáticos enardecidos por la magnífica victoria de las estrellas cubanas en tan reñida contienda con los dos más significados campeones del golf internacional.

Antes de terminar, diremos dos chismecitos que serán oídos con mucho entusiasmo por nuestros fanáticos del golf. Uno de ellos es que se prepara un grandioso banquete homenaje en honor de Rufino y Pepe y que probablemente tendrá lugar muy pronto en el simpático Country Club. El otro, que desde ahora se habla del próximo anuncio de un torneo nacional abierto en la temporada invernal del año que viene, con la posible concurrencia de una treintena de las mejores estrellas del golf profesional americano. De esto y de otras cosas interesantes hablaremos dentro de algunos días. Ahora vamos a dar las cifras del score.

Hoyo	Par	1	2	3	4
1	4	4	6	4	4
2	4	5	4	5	4
3	3	4	3	4	4
4	4	5	5	5	5
5	4	4	3	4	4
6	4	4	3	3	3
7	5	3	4	4	4
8	4	4	4	4	3
9	4	6	6	4	3
Saliendo:	35	39	38	37	35
Hoyo	Par	1	2	3	4
10	5	4	6	4	5
11	4	4	4	4	5
12	5	5	5	4	5
13	3	4	4	4	3
14	5	4	4	4	4
15	4	5	4	4	4
16	3	4	3	3	3
17	4	4	3	5	4
18	4	4	3	4	4

Nota: 1: Pepe; 2 Rufino; 3 Shute; 4 Guldhall.

CON TRES PARTIDOS INICIAN ESTA NOCHE LA JUSTA DE VOLLEY

El Palacio de los Deportes lucirá como nunca al ponerse en marcha la brillante justa

Como ya hemos anunciado en días aiteriores, hoy por la noche, a las nueve, se ha de inaugurar el Campeonato Juvenil de Volibol, organizado por los asesores de la Dirección General Nacional de Deportes, y que ha logrado reunir un entry de 14 equilibrados equipos que contenderán por los magníficos premios donados por la Dirección General de Deportes y por la Copa Sánchez y Araoz.

Como programa inaugural se ha señalado el siguiente:

1—Instituto de Marianao y Colegio Excelsior.
2—Vitapán y Buen Retiro. (Exhibición).
3—Artes y Oficios y Caballeros de Colón.

Antes de comenzar los encuentros, todos los equipos desfilarán por el piso del Palacio de los Deportes, con sus respectivas madrinas. Todos los competidores deberán estar a las 8 y 45 en su lugar respectivo.

Reiteramos la invitación hecha en anteriores informaciones, a todos los colegios y sociedades que practican el deporte, así como a los miembros de entidades dirigentes del deporte en Cuba, a fin de que concurran hoy al Palacio de los Deportes a fin de que den mayor realce a este acto con su presencia.

Ya saben los fanáticos que la entrada es gratis, proponiéndose los asesores de Volibol que este deporte se popularice y siga desarrollándose como lo está haciendo actualmente, en que es practicado por muchísimos atletas de todas las edades.

El programa es magnífico, y los fanáticos tienen la oportunidad de ver a dos de los mejores teams que hay actualmente en Cuba: El Vitapán, los campeones de 1938, y el Buen Retiro, ocupantes del segundo lugar. Además, los encuentros juveniles, todos muy interesantes también.

El acto será amenizado por la Banda del Regimiento 6, cedida por el primer fanático de Volibol en Cuba, el teniente coronel Ignacio Galíndez

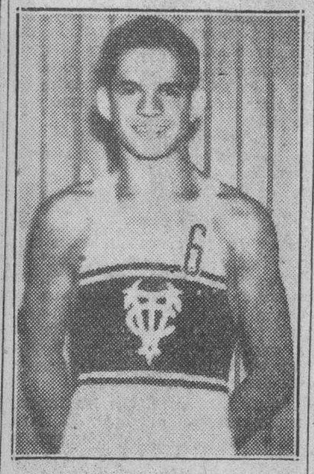

Armandito Llano, sensacional forward del Vedado Tennis, que recibió anoche su diploma del All-Stars Junior.

AMATEURS ACES Por DAN

—El base ball amateur.
—Basket del día 11.
—Algo sobre atletismo.

Los Caribes de la Universidad han demostrado durante la serie que han celebrado con el Regla, que posee batting suficiente para hacerse de sentir en la próxima jornada de la Liga Nacional... Labrit, el rightfielder, es, indiscutiblemente, un buen hitter, y Montejo está bateando fuerte desde que se enteró que Napoleón Reyes ha partido la pelota en Oriente... La defensa universitaria también ha mejorado... González luce un refuerzo de consideración en el short, y Pérez está jugando con más entusiasmo la intermedia... Además, Hernández ha agregado punch en el catching y esto hace que el batting-order estudiantil luzca más balanceado...

Regla ha mejorado también y si a ésto añadimos que el Fortuna, Hershey, Marina y Teléfonos cuentan con teams poderosos, como se verá desde el domingo en la Gran serie que se iniciará en el Stadium de La Tropical, no daremos perfecta cuenta de la clase de pelota que brindará este año la Liga Nacional... Hablando de baseball, el domingo vimos en acción al fuerte conjunto del Círculo Militar y Naval y parece que el Teniente Miranda ha reunido un squad poderosísimo.. Los muchachos están fuertes en todos los departamentos y mantienen siempre en juego una estupenda batería que reduce a mínima expresión el ataque de los adversarios.. Este team, con buena práctica y bonito team work pudiera resultar uno de los mejores de Cuba en todos los tiempos.. Realmente es una selección Olímpica..

Amado Trinidad, popular industrial, ha aceptado la invitación que le fué hecha por la Comisión organizadora del programa de basket ball «Pro-Damnificados de Chile» y, como resultado, su magnífico team, que luce el mejor de Cuba en el momento, aparecerá el próximo día 11, en el Palacio de los Deportes, jugando contra el Vedado Tennis Club, que tendrá en sus filas al inmenso Pato Gallarreta, considerado por la crítica el mejor player cubano del deporte... Este choque; Vedado vs. Ranchuelo se ofrecerá como máxima atracción del programa... En el turno de apertura jugarán los teams femeninos del Estella y del Sepúlveda, que son bien queridos por los que gustan del basket femenino...

Ya están en actividad las atletas inscriptas en la Academia Nacional de Atletismo... Desde el sábado pasado comenzaron su entrenamiento, siguiendo las indicaciones de los coaches Ramón Azcárate y Arturo Gispert... Como se sabe, las horas de clase son todos los martes, jueves y sábado de 4 a 6 de la tarde... En el Stadium de La Tropical... El Conde Barrios, entusiasta atleta de la YMCA pertenece a una de las embarcaciones que toma parte en la regata anual de St. Petersburgh-Habana... Manolo ha salido ya rumbo a la Florida en calidad de grumete...

En las oficinas de la Asociación Atlética Femenina de Cuba se llevó a efecto en la tarde de ayer una importante reunión en la cual se verán representados los distintos clubs, colegior e institutos que participarán en las próximas competencias de atletismo de dicho organismo con objeto de cambiar impresiones con el Comisionado Sr. Carlos Alfonso.

En esa junta el Sr. Comisionado, en vista de las peticiones formuladas por distintas entidades, basadas en la prórroga del basket que termina el día 16 que impide a muchas atletas practicar desde ahora para estas competencias, acordó posponer la fecha de celebración, fijándolas para el día 30 de marzo próximo.

Como quiera que para este magno evento se registrará un número considerable de inscripciones, Alfonso, asimismo, acordó efectuar las eliminaciones el día 28 (Martes).

La convocatoria quedará cerrada el día 24 (Viernes) y la junta de delegados para acordar todo lo relacionado con el desenvolvimiento de estos eventos se llevará a efecto el día 27.

Mientras en la Asociación se tomaban estos acuerdos, distintos equipos efectuaban sus prácticas preparándose para la formidable competencias juveniles y menores de 15 años, que se celebrarán en la pista de la Casa de Beneficencia, la noche del día 30 de Marzo próximo.

En días pasados anunciamos que más de 150 atletas participarían en estas competencias y no nos equivocamos. Cerca de 20 equipos distintos lucharán por obtener los máximos honores del atletismo juvenil y de menores de 15 años, y haciendo un cálculo conservador de 10 atletas por equipo veremos la noche del 30 más de 200 jóvenes en la pista de la Beneficencia.

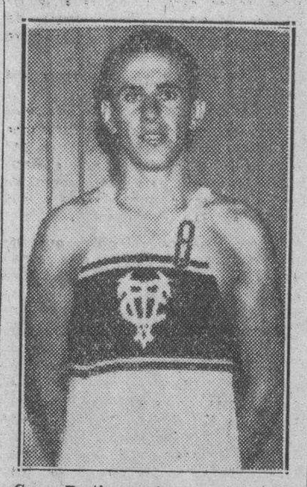

Coco Pertierra, joven atleta del Vedado Tennis, que recibió ayer su segundo diploma del año como All-Star del basket ball.

UNICO PROBLEMA QUE QUEDA EN EL GRAN ENCUENTRO

La designación del referee, pues suenan muchos de los mejores de Estados Unidos

Sigue sobre el tapete del Asesor de Boxeo de la Dirección Gral. de Deportes el delicado problema sobre quién ha de ser el referee de la sensacional pelea del próximo sábado entre Henry Armstrong, doble campeón mundial y Bobby Pacho, joven retador de los Angeles, por el campeonato welter-weight del mundo.

Del resultado de esta pelea están pendientes todas las organizaciones boxísticas del mundo, ya que estas son las que deben reconocer al vencedor como campeón mundial, y por supuesto, el tercer hombre en el ring en la noche del próximo sábado tiene que ser una persona, cuya experiencia, pericia, o imparcialidad, le merezca la aprobación no ya solo de los dos boxeadores, sino también de las instituciones oficiales pugilísticas del mundo.

Además, la Dirección General de Deportes ha contraído con el Pueblo de Cuba su más grande deber y responsabilidad —el que la pelea se celebre rodeada de garantías para el espectador que paga su entrada por ver un espectáculo superior.

Es por ello que la designación del referee para la pelea Armstrong-Pacho preocupa tanto a «Pincho» Gutiérrez Asesor de boxeo de la Dirección, como al propio comandante Mariné.

¿Quién será el tercer hombre en el ring? Aun no lo sabemos, pero podemos asegurar a nuestros lectores que será una figura prestigiosa del deporte de los puños. Hasta ahora suenan para tan difícil tarea Fernando Ríos, máximo árbitro cubano; Jack Dempsey, que se encuentra de vacaciones en Miami y quien no necesita presentación; Abe Rath y Geo. V. Black, dos de los más destacados referees de California; Dave Miller, el principal referee de Chicago, y el incomparable Arthur Donovan, el hombre que ha arbitrado todas las más importantes peleas del mundo, desde que murió aquella figura gloriosa que se llamó Lou Magnolia.

DARAN HOY EN EL MALECON LAS JUSTAS DE BICICLETAS

Incluye el programa muchas competencias de velocidad y resistencia entre ciclistas

Hoy martes, a las ocho de la noche, se celebrarán en el Malecón las carreras de bicicletas que forman parte de la semana del patín y del ciclismo, que, organizada por el asesor general de Ciclismo y Patines, Paquito Mariné, quedó brillantemente inaugurada el domingo pasado.

Las carreras de esta noche incluyen eventos de velocidad y resistencia para muchachas y carreras con piñón para hombres, habiéndose inscripto en las mismas más de 50 ciclistas.

Si espectaculares fueron las carreras ciclísticas ofrecidas el domingo en el campo de la Beneficencia, las de esta noche en el Malecón habrán de brindar momentos de pura emoción a los cientos de espectadores que seguramente presenciarán los eventos, donde se pondrá a prueba el valor de los muchachos y muchachas.

Los ganadores de las carreras de hoy recibirán valiosos premios al igual que los vencedores del domingo.

Mañana, miércoles, a las 8 de la noche, se celebrará en la Beneficencia la más sensacional de todas las competencias de la Semana del Patín y Ciclismo. La gran carrera a 100 kilómetros por equipos, disputándose el campeonato nacional. Todos los Clubs de ciclismo se han inscripto en este evento, que se celebrará por primera vez en Cuba, y que habrá de reunir, en los Stands de la Casa de Maternidad y Beneficencia a varios miles de espectadores.

La entrada para la carrera a 100 kilómetros costará sólo diez centavos la grada, vendiéndose las sillas de palco a treinta centavos y la preferencia a veinte.

FELICITAN AL COM. MARINE LOS DE LA FED. DE ESGRIMA

Se muestran agradecidos los esgrimistas americanos por las atenciones recibidas

Quizás uno de los elogios más señalados y de más trascendencia que ha recibido la Dirección General Nacional de Deportes, a través de su guía comandante Jaime Mariné, es el que acaba de recibir de la Amateur Fencers League of América.

He aquí la carta enviada por Harold Van Buskirk, presidente de la importante agrupación deportiva norteamericana:

Comandante Jaime Mariné, MM., ayudante del coronel jefe del Ejército Constitucional, director general de Deportes, Habana, Cuba.

Estimado comandante:

La Junta de Directores de la Liga de Esgrimistas Amateurs de América, en sesión extraordinaria celebrada el pasado jueves, ha conocido del informe rendido por el capitán de nuestro equipo doctor John R. Huffman, sobre las competencias de esgrima efectuadas en La Habana, en el pasado mes de diciembre, entre esgrimistas americanos y cubanos.

Yo como presidente, he sido designado para que en nombre del equipo americano, la Junta de Directores, y de la Liga, haga extensivo a usted el testimonio de nuestro más profundo agradecimiento por las cortesías, las magníficas gentilezas y el espíritu de sportmanship que nuestro equipo americano recibió.

Esto tengo el honor y el extremado placer de cumplir, y permítame expresarle asimismo, nuestras seguridades de que esto habrá de ser sólo una indicación de muchos amistosos encuentros esgrimísticos entre nuestras dos naciones en el futuro.

Enviándole un caluroso saludo personal, tanto a usted, como a mis demás amigos de Cuba, quedo usted sinceramente,

(Fdo.) Harold Van Buskirk,
Presidente.

LLEGA HOY POR LA MAÑANA EL CAMPEON DE LAS SIMULTANEAS

Viene a ofrecer cuatro exhibiciones a la ciega en el difícil juego-ciencia

Hoy, a las siete y media de la mañana, llegará a La Habana, acompañado de su distinguida esposa, el campeón de Ajedrez de Bélgica y mundial de Simultáneas a la Ciega, Mr. George Koltanowski, que viene a ofrecernos cuatro exhibiciones a la ciega y otra mirando el tablero.

La Federación Cubana de Ajedrez invita a la afición del país al recibimiento del señor Koltanowski y señora, quienes vienen en el Florida y desembarcarán por el muelle del Arsenal, donde estarán, desde las siete de la mañana, los señores Regueiro y Albear con pases para veinticinco personas que subirán a bordo.

La primera exhibición del señor Koltanowski será el miércoles en el Club Galbán Lobo, O-Reilly número 166, frente a ocho contendientes, jugando Koltanowski sin ver el tablero.

SUSCRIBASE Y ANUNCIESE EN EL «DIARIO DE LA MARINA»

Extraordinaria lucha en el partido intermedio de esta tarde en el Habana-Madrid

Los novatos ocupan el turno inicial del programa de esta tarde en la Bombonera, Petit y Navarrete, este último uno de los más prometedores de los nuevos atletas, contra Aguiar y Abando. Ya el delantero azul de esta tarde triunfó hace poco y eso seguramente le servirá para darle más ánimo y hacerle cobrar mayor confianza en sus posibilidades como artista de la cesta.

En el intermedio lucharán dos parejas de rompe y rasga: Onaindia y Rementería, Malluquiza menor y Uría. La lucha entre varios delanteros por obtener la supremacía de los cuadros alegres sin disputa alguna sigue en pie y en este combate de que hablamos resultará una prueba más para los dos defensores de aquel sector.

Apoyados en el juego sereno y eficiente de Rementería y Uría, los delanteros de este encuentro han de rendir una labor digna de los aplausos de la afición y seguramente los cuatro pelotearán un partido que satisfará plenamente a todos.

En el tercero, Machín se enfrentará con Salvador en una prueba de consideración para el primero. Pero éste ha adelantado y cuando Millán lo ha colocado en un partido como ése, es porque Pepe sabe que el muchacho podrá rendir buena labor. Dos zagueros de puntería figuran en ese match y de su demostración dependerá que gane uno u otro color.

Excelente programa será el de esta tarde en el Habana-Madrid.

Programa para la función de esta tarde que comenzará a las 3 en punto

Primer partido, a 25 tantos: Petit y Navarrete, blancos, contra Aguiar y Abando, azules. A sacar los primeros del 14 y los segundos del 14 y medio.

Primera quiniela, a seis tantos: Aguiar, Navarrete, Abando, Petit, Alí y Urbieta.

Segundo partido, a 30 tantos: Onaindia y Rementería, blancos, contra Malluquiza menor y Uría, azules. A sacar ambos del 14 y medio.

Segunda quiniela, a seis tantos: Onaindia, Rementería, Uría, Salvador, Buend

INICIAN EL DOMINGO LA GRAN SERIE DE BASE BALL AMATEUR EN "LA TROPICAL"

Se iniciará el próximo domingo por la tarde, a las dos menos cuarto, la interesante serie cuadrangular de base ball amateur organizada con idea de presentando al público un ambiente propicio a la serie mundial de base-ball amateur que se ofrecerá en el Stadium de La Tropical, a partir del día 12 de Agosto.

Cuatro potentes clubs que en la jornada de base-ball ofrecida el año pasado por la Liga Nacional registraron exhibiciones impresionantes ante los fans, llegando uno de ellos —el Hershey— a la victoria, están envueltos en la lucha que servirá para reunir en el Stadium de La Tropical un público numeroso. Estos clubs son: Teléfonos, Fortuna, Hershey y Marina, que aspiran con igual derecho al triunfo, en el próximo campeonato amateur de la Liga Nacional.

El programa inaugural combinado coloca al Fortuna frente al Hershey en el turno de apertura, y a la Marina frente al Teléfonos, después. El primer match comenzará a las dos menos cuarto y desde ahora podemos asegurar que en los dos se jugará excelente base ball.

Cada team tiene en sus filas jugadores de enorme cartel en el ambiente amateur, que pueden brindar una exhibición interesante a los fanáticos. En el Hershey solamente hay más de cuatro jugadores que integraron el team cubano que participó en los últimos juegos Deportivos Centro-Americanos celebrados en Panamá, donde Cuba alcanzó todos los honores.

En el Teléfonos veremos players como «Colón», González, Antonio Valdés, Dibut Jr., Mercadefe y Albizu, que son todos de consideración. El Fortuna, según nos ha dicho Cordeiro ayer, presentará un team muy superior al que intervino en la última serie cuadrangular celebrada en Regla, y la Marina contará con ese potente tea que está ganando este año todas sus exhibiciones y que, según el manager Papo González, ganará este año el pennant amateur, para orgullo de la Armada.

PEDRO GALIANA

Desde el Bull Pen

NO BUSQUE ESTO EN LOS BOX-SCORES:

Mike Jacobs sigue interesado en firmar a Tony Galento para presentarlo frente a Joe Louis en Junio, en Filadelfia... Este es el décimonoveno año que los Cubs de Chicago hacen su entrenamiento primaveral en la isla Catalina, en California... Lo cual se explica fácilmente: Mr. Wrigley es el propietario del terreno... Charlie Grimm, ex manager de los Cubs, que se dedica ahora a la radio, piensa visitar el entrenamiento de todos los clubs, haciendo trainning con cada uno para rebajar algunas libras... Charlie es de los que creen que un locutor de la radio debe presentarse, también, en forma al iniciarse la temporada... Los Indios de Cleveland han puesto a Hal Trosky en el mercado, y están dispuestos a desprenderse de sus servicios en un cambio, siempre que puedan conseguir la segunda base que les hace falta... Luke Hamlin es un niño caprichoso... Dice que no firmará el contrato de los Dodgers hasta que no le paguen lo que él cree merecer, pero a fin de no perder tiempo en la temporada, está haciendo training con sus compañeros—de gratis!!!...

Cuando los fanáticos cubanos vean en acción a Henry Armstrong el próximo sábado por la noche, podrán afirmar a todos sus amigos que han visto a un hombre que, de haber nacido unos 20 años antes, hubiese escrito la página más interesante en la historia del ring al disponer de Benny Leonard y Jack Britton, héroes de 1917 y 1919 de las divisiones light y welter...

Eddie Collins está encantado de la vida porque todos sus jugadores han firmado para la temporada... El último que faltaba, Fritz Ostermuller, llamó por teléfono a Joe Cronin y le aceptó la oferta que le hicieron... Otro que ha firmado es Odell (Sammy) Hale, infielder de los Indios de Cleveland, que pudiera resultar la segunda base regular si no surge una operación interesante... En Pittsburgh han dado un plazo hasta mañana miércoles, para que las estrellas se decidan a firmar o no...

Se asegura que los New York Giants firmarán al veterano Joey Stripp como protección por si Burguess Whitehead no responde...

El equipo de basketball de la Universidad de Notre Dame derrotó hace poco a Syracuse con score de 35 por 34, y 15 de sus puntos fueron anotados por fouls de sus rivales... El zurdo Earl Whitehill debe tener todavía algunos strikes en el brazo... Ayer nos enteramos que los Yankees quisieron contratarlo antes de que se fuese a Chicago...

En New York hay un basketbolista que se llama Sarullo; pero, aparentemente, es uno de los pocos Sarullos que no han hecho historia todavía...

La lucha entre Vines y Budge está ahora 19 por 13 a favor de Budge... Los dos ases del court compitieron el otro día en San José, California, y Vines triunfó con score de 6-1, 3-6, 6-2... Unos 2.000 espectadores presenciaron el combate... La noticia dice ahora que Mickey Cochrane está tratando de formar un sindicato para comprar el equipo de Filadelfia Americano o los Dodgers de Brooklyn... Mickey dijo una vez que había terminado definitivamente con el baseball, pero, por lo que se ve, el baseball no ha terminado con él.

Las últimas demostraciones de Stagehand sobre la pista de Hialeah Park han sido tan interesantes que ya no es unánime la opinión de que War Admiral ganará el sábado la Widener Cup...

Se dice, y con muchísima razón, que el pitcher Harry Gumbert, es el hombre olvidado de los Giants... Nosotros hemos visto trabajar a este muchacho en el millón de situaciones difíciles, ofreciendo siempre impresionantes demostraciones, y ningún periodista de New York ha querido darle crédito a sus performances... En su primer año en el New York, Harry ganó 11 juegos y perdió solamente 3... Al año siguiente ganó 10 y perdió 11, pero ya en 1938 demostró clase, resultando el mayor triunfador de los Giants con 15 victorias... Fred Fitzzsimons, que tiene por qué saber de pitching, dice que Harry llegará a ser el mejor hurler de Bill Terry en la temporada y nosotros lo creemos, especialmente después de enterarnos que el brazo de Hubbell pudiera experimentar complicaciones.

Ya recibimos el «Libro Rojo» que edita la Liga Americana con carácter de exclusivo para los miembros de la Asociación de Cronistas Deportivos de los EE. UU... En esta edición el veterano Henry P. Edwards se ha esmerado y nos ha presentado records interesantísimos que gustosos trasladaremos a ustedes cuando la temporada se aproxime.

Los que defienden la designación del veterano Bob Roper para pelear con Joe Louis en la costa del Pacífico, dicen que Bob sólo tiene 36 años y recuerda que Bob Fitzsimons ganó una vez el campeonato mundial a los 35... Todo esto es cierto, pero a esos propagandistas se les ha olvidado mencionar que, cuando Fitzsimons obtuvo la corona, SABIA MOVERSE EN EL RING, lo que, aparentemente, es lo que más necesita un boxer para ceñirse una corona mundial... Observen, si no, los veloces movimientos de Henry Armstrong, que pelea el sábado en el ring de La Tropical.

Larry McPhail dice que no pagará a Van Mungo un centavo más de lo que valen sus servicios al club; y, si esto es cierto, entonces podrá afirmarse que Mungo pitchará de gratis para Flatbush en 1939.

Carl Hubbell es uno de los pocos hombres que no gustan engañarse a sí mismo... Hablando hace días en Hot Springs, Ark., sobre sus condiciones, el rey Carlos declaró a todos los que estaban presentes que cualquier cosa que se dijese de su brazo era pura conjetura... «Nadie podrá decir si mi brazo está en condiciones o no hasta que no pitchee dos o tres juegos completos, y no pienso pitchear hasta que no me sienta con disposición para hacerlo»—dijo.

Leo Durocher ha fijado ya su orden al bate para la temporada... Según él mismo ha declarado en Hot Springs, donde los Dodgers estiran sus músculos para la temporada, Tut Stainback jugará centerfiald y será el lead off man del conjunto... Hudson, Coscarat o Toni Lazzeri, sea cual fuere la segunda base, será el segundo bate... Moore trabajará tercero... Dolph Camilli será el cuarto y Babe Phelps el quinto... Ernie Koy, que el año pasado bateó .300, será el sexto... Harry Lavagetto será el séptimo y él (Durocher) será el octavo...

Dos tips interesantes para acabar:

(1)—Todas las noticias que se reciben de Hot Springs permiten asegurar que el pitcher Whitlow Wyatt triunfará definitivamente en el equipo de los Dodgers, proporcionándole a Leo Durocher un ganador consistente.

(2)—Charlie Grimm se apuesta el sueldo de la temporada a que Demaree bateará sobre .315 para los Gigantes en la season. Charlie dice que Demaree será muy pronto el tercer bate del New York y cree igualmente que Zeke Bonura podrá disparar de 30 a 40 jonrones en Polo Grounds.

BASKET BALL SCORES

UNIVERSIDAD

	Fig.	Fog.	Fc.
F. Lavernia, F.	1	0	4
A. Díaz, F.	1	3	3
A. Gutiérrez, C.	0	1	0
J. Saraza G.	1	0	2
F. Ortega, G.	4	0	4
J. Ugarte, F.	1	0	0
P. Pérez, F1	1	0	1
G. Ubieta, F.	2	0	0
A. Antigas, C.	0	1	1
C. Duquesne, G.	1	2	4
E. Calero, F.	1	0	1
Totales	13	7	20

FORTUNA

	Fig.	Fog.	Fc.
M. González, F.	0	1	3
L. Santana, F.	6	3	2
J. Ealo, C.	1	3	2
J. Santana, G.	3	3	3
J. Corrales, G.	4	2	2
J. Rodríguez, F.	0	5	2
Totales	14	17	14

RESULTADO

Universidad	12	21	33
Fortuna	21	24	45

Referee: J. Morilla.
Anotador: F. Menéndez.
Cronometrista: E. Finlay.
Umpire: R. Giroud.
Jugado en el floor del VTC.
Fecha: febrero 27 de 1939.

VEDADO

	Fig.	Fog.	Fc.
A. Aixalá, F.	3	3	0
A. Cuervo, F.	9	0	1
E. C. Bello, C.	3	2	2
M. García, G.	1	1	0
L. Goicoechea, G.	1	0	0
R. Chomat, F.	0	0	1
R. Bustillo, F.	0	0	1
R. Perkins, G.	2	0	2
G. Contreras, G.	0	0	0
J. Avilés, G.	0	0	0
Totales	19	6	7

HISPANO

	Fig.	Fog.	Fc.
P. La Rosa, F.	0	0	1
S. Cordal, F.	1	0	1
M. Sesma, C.	2	0	1
J. Jarro, G.	6	1	1
J. Medina, G.	1	0	0
J. Menéndez, F.	3	3	2
N. Zapico, G.	1	0	1
J. Calvo, F.	2	0	0
Totales	16	4	7

RESULTADO

Vedado	33	11	44
Hispano	15	21	36

Referee: R. Giroud.
Anotador: E. Finlay.
Cronometrista: F. Menéndez.
Umpire: J. Morilla.
Jugado en el floor del VTC.
Fecha: febrero 27 de 1939.

INICIAN LOS TEAMS DE LAS MAYORES SU ENTRENAMIENTO DE LA PRIMAVERA POR 1939

NEW YORK, febrero 27. (AP).—Distintos clubs de las Grandes Ligas iniciaron hoy su entrenamiento forzal para la temporada de baseball, tomando por asalto distintos campamentos.

Los Medias Blancas de Chicago presentaron 24 players, entre ellos numerosos reclutas en Pasadena, California... Los Dodgers llegáron a Clearwater, Fla., sosteniendo unas tres horas de ejercicios... Los News York Giants no hicieron nada en Hot Springs, por la lluvia... Terry discutió con Coffman y Vanderberg sus contratos del año... Los Indios de Cleveland salieron de esta ciudad hacia New Orleans... El catcher Rollie Hemsley reportará al training para discutir su contrato... Los nuevos managers de los dos San Luis salieron para sus distintos campamentos... Ray Blades fué a St. Petersburgh y Fred Haney hacia San Antonio... Los New York Yankees realizaron ligeras prácticas en St. Petes... Dizzy Dean jugó al golf en Avalon, California... Los piratas anunciaron que saldrán mañana para el training... Y los Reds de Cincinnati se preparan para comenzar esta misma semana.

SUSCRIBASE Y ANUNCIESE EN EL «DIARIO DE LA MARINA»

COMENZARA EL CHAMPION DE BASEBALL EL PRIMER DOMINGO DE ABRIL

SPORTS **DIARIO DE LA MARINA** SPORTS

AÑO CVII — LA HABANA, MARTES, 28 DE FEBRERO DE 1939 — PAGINA DIECISIETE

"Yo puedo asimilar los golpes de Armstrong y no sé si él aguantará los míos", dice Pacho

El boxeador californiano, hijo de padres mexicanos espera que la afición cubana le alentará para darle un campeonato a los latinos. Pacho nos habla de su encuentro contra Ross

Bobby Pacho estuvo esta mañana en la Asesoría de Boxeo de la Dirección Gral. Nacional de Deportes. Acompañado de su manager Jimmy Murray fué a saludar a Luis Felipe Gutiérrez, y de paso a pesarse. El boxeador californiano-mexicano tiene que hacer 147 libras y quiere cuidar su peso para no tener que rebajarse el día de la pelea.

Cuando Bobby Pacho escaló la pesa, la agujja marcó las 149 libras. Y cuando «Pincho» le dijo: «One, forthy nine,» Pacho hizo un gesto de satisfacción, y ripostó sólo una frase, «¡O. K!»

Nosotros aprovechamos la estancia de Bobby Pacho, para cambiar con él unas palabras, y en seguida le abordamos:

—¿Qué piensa Ud. de su pelea con Henry Armstrong?

—Estoy encantado de que se me haya brindado esta oportunidad. Lo que sucederá, es cosa que no puedo adivinar, pero estoy dispuesto a dar mi mejor demostración, ya que la oportunidad que tengo en mis manos, no se presenta todos los días. Supongo que Henry saldrá de favorito, pero yo le garantizo que puedo ganarle.

—Desde luego que usted se basará en algo para sentirse optimista. ¿No es cierto?

—Es claro que sí. Lo primero en que el combate se ha de celebrar en Cuba y como es natural, la afición estará de mi parte, cosa que no sucedería en ningún lugar de los Estados Unidos. Yo nací en Phoenix, Arizona, soy californiano, pero mis padres son mexicanos y siento por México tanto como por mi país. He podido comprobar la compenetración que hay ahora entre Cuba y México, y como lógica consecuencia, pienso en el concurso de todos los latinos, que será la mayor parte de los que presencien el encuentro del día cuatro. Y lo segundo, que no creo en el punch de Armstrong. Yo puedo asimilar todos sus golpes. Y no sé, si él podrá aguantar los míos. Henry Armstrong no pudo tumbar a Barney Ross, yo en cambio lo tiré a la lona, en Los Angeles, por el conteo de nueve. Un segundo más, y hubiera sido el Campeón.

—Pudiera decirnos algo sobre sus otros encuentros?

—Todo lo que usted quiera. Si desea, lo hablo hasta de mis primeros triunfos. En el segundo año de pelea, ya yo le había ganado a Santiago Zorrilla, y éste pugil, como usted sabrá, recientemente batió a Bud Taylor en San Francisco.

—Pero tenemos entendido que usted tiene otras victorias más sonadas que esa, pues hemos tenido oportunidad de leer algo que sobre sus encuentros ha publicado recientemente Walter Douglas.

—Lo he leído. Todo lo que se publica en inglés y en español de boxeo, lo leo. Efectivamente, como decía Douglas, yo le gané a Tod Morgan en 1932. Y en este mismo año me anoté triunfos sobre Goldie Hoss, Ignacio Fernández, Jackie Pilkington, Kid Moro, Frankie Klick, Cecil Payns, Lew Massey, Eddie Shea y Sammy Fuller.

—¿Cuáles han sido los boxeadores que le han ganado?

—Mis derrotas han sido precisamente los encuentros que más cartel me han dado. Puedo garantizarle que he sido uno de los primeros boxeadores de origen latino que ha peleado en Hollywood, y me convertí en ídolo, cosa rara, porque en ese lugar el público es muy exigente, y pide siempre variación de caras. Yo en cambio, por mi manera de pelear, casi estuve allí a pupilo.

—Bueno, pero no me ha dicho ¿quiénes han sido los que le ganaron?

—Perdóneme. Me han ganado por decisión, Barney Ross, Celerino García, Pedro Montañez y Tony Canzoneri, todos los cuales son peleadores de gran cartel.

—¿Quiere decirnos algo sobre Frankie Wallace, el contrario que tendrá próximamente Henry Armstrong, en San Luis?

—No es malo, pero yo le gané por knockout...

—Precisamente por ese detalle fué que la Dirección General Nacional de Deportes no aceptó el cambio que se propuso. (Le interrumpimos).

—Eso debe ser porque esa organización sabe lo que se trae entre manos, y vela por el deporte y desea ofrecer a su público, espectáculos grandes. Yo hice con Wallace lo mismo que con Cleveland Indian, Nick Pastore, Pete Mascia, Johnny K. O. Stevens, Red Baxter, Cleto Locatelli, de Italia, Eddie McGeever, Irish Jimmy Brady, Gene Higins, Lou Jalles, Eddie Ran y Kid Moro, entre otros.

No quisimos importunar más a Bobby Pacho. Advertimos en la cara de su manager Jimmy Murray, que desesperaba por marcharse, y cortamos la conversación con un «shake hands», dándole además las gracias por su bondad de atendernos con tanta complacencia.

Y como final de esta información, podemos decir que la afición cubana va a tener la oportunidad de presenciar un gran encuentro el sábado día cuatro por la noche. Bobby Pacho, ídolo lo mismo en New York que en Los Angeles es un boxeador de atracción, un hombre que pone emotividad y sensacionalismo en todos sus encuentros. Por eso ha peleado DIECISEIS veces en el Madison Square Garden la Catedral del Boxeo en los Estados Unidos, y este solo detalle es la mejor apología que se puede hacer de un boxeador profesional. Y la garantía más grande es que la Dirección General de Deportes obliga a pelear lo mismo a los pinos nuevos que a los consagrados...

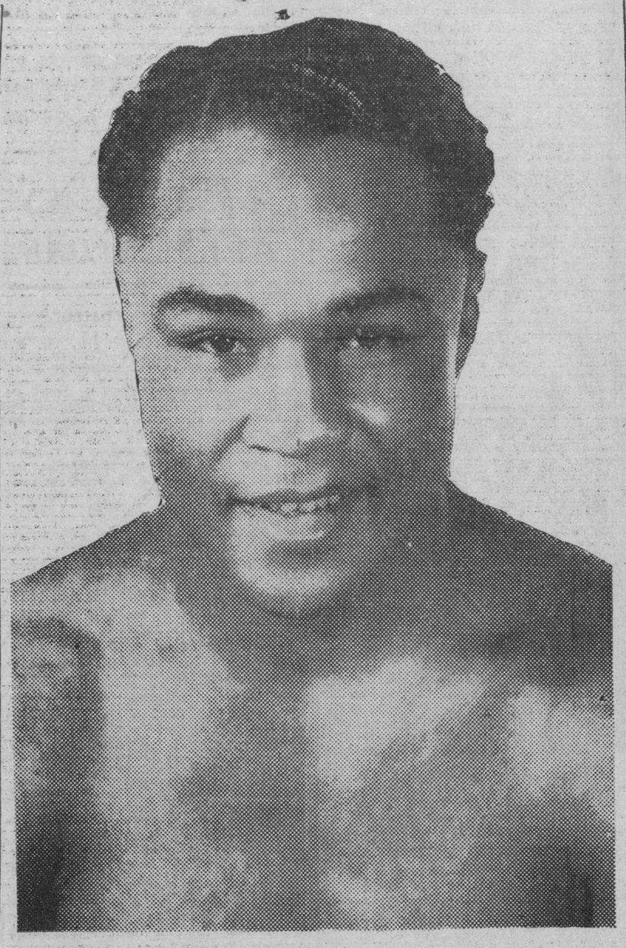

HENRY ARMSTRONG, la figura máxima del boxeo mundial, en un close up especial para las páginas deportivas de DIARIO DE LA MARINA. Armstrong peleará con Bobby Pacho, el sábado por la noche en el ring que se instalará en el Stadium Cerveza Tropical. Y con respecto a su encuentro, ya lo dice su cara: Está optimista, como siempre lo estuvo.

COMENZARA EN EL SEGUNDO DOMINGO DE ABRIL LA PELOTA

Acordaron anoche todos los delegados aceptar en un principio al club Cienfuegos

Por GALIANA

El campeonato anual de baseball de la Liga Nacional de amateurs se iniciará el segundo domingo del mes de Abril, según un acuerdo adoptado anoche por los delegados de los distintos clubs.

La competencia se pondrá en marcha en fecha tan temprana a fin de dejarle tiempo sobrado a la Dirección Nacional de Deportes que utilice los atletas que estime conveniente en el team cubano que ha de representarnos en la serie mundial de baseball amateur que se celebrará en la Habana, en el Stadium La Tropical, durante el mes de Agosto.

Además de esto el campeonato se efectuará en idéntica forma que el año pasado. Es decir, que no habrá divisiones de ninguna índole, continuando todos los clubs en una misma división, para optar, todos por igual y dentro del mismo schedule, a la supremacía del deporte.

Los delegados, estudiando detenidamente la petición del Cienfuegos Sport Club de que se le incluya otra vez en el campeonato de la Habana, acordaron acceder en principio a esa petición, dejando el fallo definitivo para una próxima reunión. Este acuerdo será firme si Cienfuegos ofrece a los clubs de la Habana, distintas cosas que le han pedido.

En un próximo mitin que tendrá lugar el jueves se tomarán otros acuerdos de interés relacionados con la season.

DEFENDERA JOE LOUIS SU CORONA MUNDIAL CON GALENTO EN JUNIO PROXIMO

DETROIT, febrero 27. (AP).—Joe Louis defenderá su faja mundial de los pesos completos frente a Toni Galento, de New Jersey, en un bout a 15 rounds que se efectuará en la ciudad de Nueva York en la última semana de junio.

Uno de los managers de Louis, Roxborough, declaró que la pelea estaba acordada en principio, dependiendo su suspensión de que New York—lo cual es ridículo pensarlo—no pueda sostener el bout financieramente.

TRIUNFO DEL CLUB «ROMERINA»

El pasado domingo 26 de febrero se enfrentaron en los terrenos de la Avenida de Acosta y Goicuría, los fuertes clubs de esta capital «Deportivo la Floresta» y «Romerina», saliendo triunfante el segundo por el fuerte batting de sus sluggers.

Véase el score:

Romerina	003 490 00—16	16 3
D. Floresta	100 201 33—10	15 5

BATERIAS: por el Romerina: Clavel y Balbón; por el Deportivo Floresta: Osorio, Gay, García y Santana.

SORTEOS BENEFICOS

FIJO
76
CORRIDOS
39 07

CARRERAS EN ORIENTAL PARK

DIARIAS, MENOS LOS LUNES

PRIMERA CARRERA, 2:40 P. M.

CASA CLUB $2.50
GRAN STAND 0.50
STAND CHICO . . . . . Gratis

LOS MAS DESTACADOS BOXEADORES QUE HAY EN LA HABANA PELEARAN EL SABADO EN EL PROGRAMA DE ARMSTRONG-PACHO

Luis Felipe Gutiérrez ha combinado un programa interesantísimo ofreciendo 55 rounds de boxeo. Joe Coego y J. Mico en una prueba para deducir quién es el mejor de los dos campeones

EL CUBANO PELEA CON PEDROSO, EL ESPAÑOL CON SIXTICO

Hemos entrado en la semana que corresponde pelear en la Habana al doble Campeón del Mundo, Henry Armstrong. Su encuentro contra el californiano-mexicano Bobby Pacho tendrá lugar el próximo sábado, día cuatro, por la noche, en el gran Stadium Cerveza Tropical, el escenario de los grandes acontecimientos deportivos, pero a juzgar por el entusiasmo que se advierte entre los aficionados al boxeo, da la sensación de que el magno evento tendrá lugar antes. Ayer por la mañana había en las oficinas de la Asesoría de Boxeo, en el Palacio de los Deportes, un movimiento como sólo se advierte los sábados, que son los días de pelea. Y los pedidos de localidades que se están haciendo por el teléfono U-8941 es el detalle más significativo del interés que ha despertado el programa del día 4 por la noche.

Los aficionados cubanos van a tener oportunidad de ver en acción al más destacado boxeador, Joe Louis y Henry Armstrong hace dos años que vienen ocupando la atención del mundo pugilístico. Y lo que más agrada es que en la Habana se le verá pelear contra un boxeador de condiciones para hacerle exceder en su trabajo porque Bobby Pacho, que ganó diez de las últimas dieciocho veces que subió al ring, está en condiciones de dar batalla, es decir, de obligarle al contrario a demostrar sus grandes cualidades, porque de lo contrario, puede perder. Y este detalle lo sabe Henry Armstrong, y lo saben también, sus managers y trainer, y por lo mismo estamos observando que es el primer campeón mundial que viene a la Habana y observa un riguroso training. Ayer precisamente descansó, porque debido a la agitación del training ha bajado de peso, y como el título que va a defender es el de los welters, quiere recuperar algunas libras. Corre el peligro de ser derribado por Pacho, si sube bajo de peso.

Con esta pelea de Henry Armstrong y Bobby Pacho, la Dirección General Nacional de Deportes se apunta uno de sus triunfos más notables. Después que acabe su compromiso Armstrong en la Habana, saldrá a pelear con Frankie Wallace, en San Luis, lugar donde habrá que pagar 10 pesos por una silla del ring, y para verle en acción contra un boxeador que no ha ganado más que una de las once peleas celebradas el pasado año. No es esto una exageración nuestra. Ahí está la revista «The Ring», del mes de febrero, en la que viene el «batting-average» —así se titula el trabajo— de todos los boxeadores notables. Y de ese trabajo son sacados estos datos.

UN PROGRAMA ESTUPENDO

La presentación de Henry Armstrong es atracción suficiente para llenar la gradona del estadio de don Julio Blanco Herrera. Pero Luis Felipe Gutiérrez, que es comerciante honrado, no quiere coger al doble campeón de anzuelo, sino que desea ofrecer a esa multitud que se congregará el sábado por la noche en el Stadium Cerveza Tropical, un cartel como pocas veces se ha podido presentar en la Habana. Y es que «Pincho», que sabe de esto más que la bibijagua, para usar un término populachero, sabe que es así como se levanta aún más el entusiasmo por el deporte de los puños. Y aprovechando que esa noche se reunirán quince mil personas, le ofrece una jaba grande, para que deje en el ambiente una gran impresión, que más tarde ha de convertirse en dinero.

En ninguna de anteriores ocasiones que se ha podido presentar en la Habana un programa grande de boxeo, se ha hecho un programa tan completo, tan lleno de atractivos, como el que se presentará el día cuatro de marzo por la noche en el ring del Stadium Cerveza Tropical. Y prueba al canto. En el programa del sábado veremos a Joe Coego, el Campeón de los pesos ligeros y también el titular de la misma calificación, de España, José Micó. Hace semanas que se viene hablando de la pelea de esos dos campeones. Pero en esta ocasión no lo veremos pelear juntos, sino en el mismo programa. Coego ha estado fuera del ring un tiempo largo, y por lo mismo Pincho, no ha querido matchearlo con Micó, sino que lo va a poner primero contra Joe Pedroso, otro peso ligero peligroso, para probar si está el muchacho de la Havana Electric en condiciones de defender su título, y Micó, que nos probó su clase contra Alex Yanes y contra Ramón Chávez, esta vez se verá contra Sixtico Morales. Y los vencedores de estos encuentros, serán los contendientes de un próximo match.

Ramón Chávez se batirá en una pelea a ocho rounds contra Ramón Rebollar; Baby Yucatán peleará seis rounds con Armando Díaz, «El Muerto», de la Cuadra de la Marina de Guerra Constitucional y Rayito del Ring en otro preliminar, a seis rounds contra el zurdo Torres.

—¿Puede hacerse un cartel más interesante?

Es sin duda el mejor cartel presentado en Cuba y esperar de ellos. Las gradas solo costarán un peso.

Frontón Jai-Alai

PROGRAMA PARA LA FUNCION DE ESTA NOCHE, A LAS 8.30

PRIMER PARTIDO A 25 TANTOS: Labat Menor y Maguregui, blancos, contra Argárate y Areitio, azules. A sacar ambos del cuadro 10.

PRIMERA QUINIELA A 6 TANTOS Emilio, Ugartechea, Ondarrés, Escenarro, Vallejo Menor, Goitia.

SEGUNDO PARTIDO A 30 tantos: Ituarte y Ecenarro blancos, contra Emilio, Ugartechea y Ondarrés, azules. A sacar ambos del cuadro 10.

SEGUNDA QUINIELA A 6 TANTOS Arriola, Segundo, Celaya I, Irigoyen III, Azpiri, Elizondo.

TERCER PARTIDO A 30 TANTOS Segundo y Arriola, blancos, contra Irigoyen III y Celaya I, azules. A sacar los primeros del cuadro 10 y los segundo del 9 y medio.

EMILIO, UGARTECHEA Y ONDARRES, CONTRA ITUARTE Y ECENARRO

Murió Felipillo Larrinaga en Barcelona. Ibarlucea y Uriona jugaron una enormidad, para vencer a Celaya y a Lorenzo. Esta noche vuelve el delantero criollo Emilio al turno más importante del programa. Uriona está en la mejor racha. Segundo y Arriola frente a Irigoyen y Celaya en el tercero

(Por ELADIO SECADES)

El jai alai es un deporte sin rankings... Porque sería imposible fijar, en una carrera larga, la posición que cada cual ocupa en el cuadro. Hace pocas semanas el juego de Uriona era una cosa que desesperaba, porque se veía al muchacho deshacerse en carreras locas, en inútiles carreras. Con anterioridad a ese desconcierto suyo, tuvo Uriona una racha en que no podía caber más lucimiento en un jugador de sus facultades. Actualmente Uriona si no ha alcanzado una elevación semejante ,muy cerca de ella debe andar. Desde que jugó contra un trío, en compañía de Ituarte, se ha soltado a un juego amplio, alegre, movido. Cubre sus cuadros y andando con esa rapidez y ese nervio que hacen en su escuela una preciosa característica, rinde incursiones a la zona del delantero, en un adarde de agilidad y de fuelle bien lleno de oxígeno.

El segundo partido de anoche presentaba a cuatro derechistas en una contienda perfectamente bien nivelada: Ibarlucea y Uriona contra Melin, Celaya y Lorenzo.

Los espectadores tienen una fe grande en el estilo de Lorenzo: trasteado, discreto, seguro, elegante y además eficiente. Y muchos calcularon que esa escuela de resistencia y de sabiduría asociada al ímpetu terrible que contiene la derecha laberntica del hermano menor del «Alcalde», debía necesariamente formar un vehículo de triunfo. Pero en el cálculo no entró, seguramente, la forma actual de Uriona, ni tampoco la realidad incontestable de que Tarzán le está dando a la guayaba blanca en la misma médula.

Celaya y Lorenzo aguantaron dominaron y fueron mayoreando en el alto semáforo, hasta un momento. Pero la presión de la acera de enfrente era muy fuerte y también muy persistente. Celaya pegaba con la derecha a pared y Uriona, retrocediendo, se escurría, evitando que el impacto le pasase. Lorenzo le quitaba el pellejo a Tarzán, haciéndolo botar a sus pies; y entonces Uriona corría como un voceador de la prensa diaria, para atrapar a gusto con la derecha y sacudir canastazos que estremecían de gusto los mimbres y las costillas de su jabuco heroico. La cátedra dió logros de buena gana, en la ventaja pequeña que temprano lograron y, merecieron Celaya y Lorenzo, pero cuando languidecía la decena intermedia, el ataque de Ibarluceo y de Uriona, lejos de decaer, ganó más pujanza y fué entonces que los del color contrario cedieron, tuvieron un solo momento de indecisión y fué eso suficiente para que perdiesen el trote largo, la ventaja y enseguida el partido. Hasta que se registró esa explosión breve, pero definitiva, Celaya había jugado mucho y Lorenzo había desarrollado, sin inconveniente, su táctica sabia.

El motivo de la vuelta vertiginosa y del triunfo de Iparlucea y Uriona, no hay que buscarlo en los errores de los vencidos. La verdad es que Uriona está jugando muchísimo y que Ibarlucea ayer fué autor de un ataque extraordinario. Tarzán no pifiaba y con la derecha producía grietas en la pizarra. Melin y Lorenzo, en total, almacenaron 25 cartones.

Sin que en ningún momento se jugara pelota como para emocionar a la clientela, en el primero Guruceaga y Eugenio les ganaron por 4 tantos a Ochoa y Salazar.

Visto el juego muy considerable que está sacando Emilio comprobado que sus partidos interesan al espectador, esta noche el delantero criollo vuelve al turno estelar de un gran programa. Emilio se ha convertido en una figura del deporte y como la realidad triste es que actualmente son poquíísimos los pelotaris cubanos que se destacan, la obra de darle todas las oportunidades y de ayudarle, dentro de lo posible, a sostenerse en los encuentros más importantes, goza de la simpatía unánime.

Emilio juega hoy, en la línea frontal de otro trío, contra el Divino Sonámbulo de Motrico. El tresillo tiene en el medio nada menos que la derecha recia y el rebote impepinable del prepotente Joshe Luis y en el rincón figura, como una novedad y como una prueba, el zaguero Ondarres. Eguiluz quiere hacer este experimento para ver si sale otro pelotari que pueda dividirse con Goitia y con Salazar la defensa lejana en los tríos, que ahora tanto abundan y que tanto gustan. Veremos lo que hace Ondarrés en el cajón. Tiene condiciones para lucir y tengo para mí que ha de dar la talla plenamente. El compañero de Ituarte es Ecenarro, que ya estuvo muy bien en el partido de la otra noche, con Pistón en la delantera y precisamente contra un terceto.

Los tríos invariablemente llenan el frontón. Con más razón todavía, si tienen delanteros de las condiciones de Emilio y de Irigoyen tercero. Los choques de la mayoría y la minoría, despiertan siempre entre los fanáticos un interés grande y ello hace pensar que esta noche haya quorum en la vieja nave de la calle de Concordia.

Hace algunos días se recibió en la Habana la noticia del fallecimiento de uno de los pelotaris vascos que merecieron en la Habana más crédito y mejores simpatías. Menciono a Felipillo Larrinaga, el célebre «Florero». Larrinaga, ya retirado, vivía en Barcelona, donde falleció ha poco víctima de un largo padecimiento.

RESULTADO DE LA FUNCION DE ANOCHE

PRIMER PARTIDO

	Tantos
Guruceaga y Eugenio, blancos	25
Ochoa y Salazar, azules	21

Ganador: Blancos.

PRIMERA QUINIELA

Ganador: Celaya II.

SEGUNDO PARTIDO

Celaya II y Lorenzo, blancos	25
Ibarlucea III y Uriona, azules	30

Ganador: Azules.

SEGUNDA QUINIELA

Ganador: Juaristi.

TERCER PARTIDO

Juaristi y Ermúa, blancos	30
Egozcue y Aguirre, azules	26

Ganador: BLANCOS.

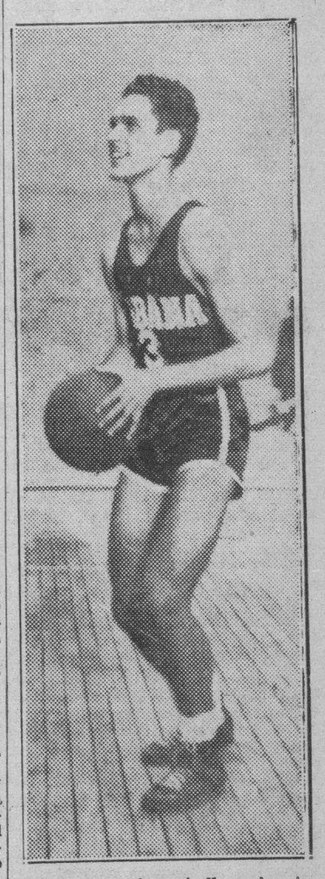

Franz Lavernia, estrella universitaria, All-Star junior de basket, que no pudo impedir anoche la derrota universitaria frente al Fortuna.

VENCIO EL FORTUNA AL TEAM CARIBE

Los marqueses ganaron en el segundo a los Tigres del club Hispano. Bien por el Fortuna

Anoche quedó inaugurada la temporada senior de basketball, registrando la primera sorpresa de la Universidad cayeron frente a los blanquinegros del Fortuna, con score de 45 por 35... En el segundo juego los marqueses del Vedado derrotaron al Hispano, por anotación relativamente fácil de 44 por 36... Los fanáticos caribes, que llevaban la firme impresión de una victoria más o menos fácil para su team, quedaron desconcertados por la forma en que se desarrolló el match inaugural... Los blanquinegros, encabezados por Lito Santana y Juan Ealo, jugaron un basket magnífico... Confrontando siempre los breaks a su favor, se desenvolvieron magistralmente en el floor, para provocar la caída del equipo universitario... En realidad los muchachos de Livio estuvieron muy flojos, y bastante desafortunados... Mientras el Fortuna tiró siempre al goal con éxito, los universitarios fallaron bastante, y sólo Panchitín Ortega pareció estar en forma aceptable... Franz Lavernia, que se presentó en una noche parecida a aquélla en que los navales amenazaron derrotar a su conjunto, salió a los pocos momentos de juego por cuatro fouls... Los blanquinegros tomaron una delantera enorme en el primer tiempo, y mantuvieron esta, perdiéndola sólo a principios del segundo half, en que goals de Panchitín, Ubieta y el Polacero acortaron la distancia, pero sólo por breves instantes... El resto fué fácil para el Fortuna... En el segundo match los marqueses marcaron una ventaja decisiva en el primer tiempo, y jugaron el segundo a media máquina, sin que nunca peligrara su triunfo... Jarro y Menéndez fueron las dos figuras del Hispano que mejor lucieron, aunque a ratos... Los Tigres dieron sensación de estar muy flojos, pues sus jugadores no se hallaban precisamente en top form... Antes de iniciarse el primer juego fueron entregados por el doctor Rafael Inclán, presidente de la Unión Atlética, los diplomas a los cinco jugadores que resultaron escogidos para el All Stars Junior de Basket, Ubieta, Coco Pertierra, Llanos, Duquesne y Lavernia.

La victoria obtenida ayer por el equipo blanquinegro, cuyos jugadores, sin excepción ninguna, desarrollaron todos una hermosa labor, confirma lo publicado hace pocos días por el DIARIO DE LA MARINA... Cuando se hizo la presentación de los distintos equipos dijimos que nadie debía extrañarse si el Hispano o el Fortuna derrotaban a los favoritos, ya que los cuatro teams lucían con grandes posibilidades... Esto comprueba las condiciones parejas de la justa, en que no existen enemigos pequeños... La derrota de la Universidad es un aviso para el Vedado, que debe pensar en que los blanquinegros no son contrarios fáciles, y no han concurrido a la justa en el papel de comparsas que muchos les asignaban...

Junior.

M.E.C.D. 2016

FUE CELEBRADO EL CONSEJO DE GUERRA CONTRA EL CABO DE LA POLICIA QUE ASESINO A UN VIGILANTE

MATO AL HIJO POLITICO PORQUE CON SUS MALOS TRATOS HIZO QUE SE SUICIDARA HACE POCO TIEMPO UNA HIJA SUYA

EN UN ACTO BRILLANTE TOMO POSESION LA DIRECTIVA DE LA LONJA DE COMERCIO HABANERA

«La economía no puede estabilizarse ni intensificarse, sin un ambiente de ordenamiento adecuado, sin un enmarcamiento jurídico fundamental», Sr. Ortega. El doctor Buttari habló

La toma de posesión de los nuevos directores de la Lonja del Comercio de la Habana, resultó uno de los actos más sobresalientes celebrados en dicha corporación.

Dijimos el domingo que ayer tendría efecto ese acto y que al mismo concurriría el Secretario de Comercio. Efectivamente, a las diez y media de la mañana llegaba a los portales del edificio de la Lonja el doctor Buttari, quien fué recibido por el presidente y otros distinguidos miembros de la institución.

Aún se encontraban en los salones de contrataciones los miembros de la Lonja. Allí se dirigió el Secretario de Comercio, acompañado de los directores, y tuvo oportunidad de conocer la forma en que se verifican los negocios entre los asociados de las distintas categorías que cuenta la importante corporación.

Recorridos esos salones, fué conducido el doctor Buttari al salón de recepciones, donde ocupó la presidencia. A la derecha del Secretario de Comercio se sentaron los señores: Manuel Ortega, presidente en funciones y electo para el nuevo período; José Balcells y García, ex-presidente; Armando Marcé, presidente de la Asociación de Agentes Comerciales, y Dr. Antonio M. de Ayala, secretario general de la Lonja. Tomaron asiento a la izquierda del doctor Edgardo Buttari, los señores: Eudaldo Bonet, ex-presidente; Isidoro González, presidente de la Asociación del Comercio e Industria de la Bahía de la Habana; José F. Barraqué, presidente saliente del Comité Económico-Mercantil, y Miguel González Rodríguez, secretario comercial. También se encontraban en la mesa presidencial, los señores José Balcells y Bosch, ex-presidente, Eugenio Galbán, Laureano Solís, José Llamas y Facundo Graells.

El salón lo llenaban los miembros de la Lonja, que representaban las firmas importadoras, las de almacenes de víveres, agentes comerciales, de seguros, comisionistas y banqueros.

Entre otros representantes que se sumaron a participar del acto que nos ocupa, recordamos a los siguientes señores: Rafael Palacios, presidente de la Asociación Nacional de Industriales y miembro sobresaliente de la Lonja; Juan Leo, de la Compañía Nacional de Alimentos; Leonel A. Cabrera, de la Cunard Line; Antonio Bello, del Banco de Boston; Antonio Rangel, del Royal Bank of Canada; Raúl Deetgen, de la Ward Line; José R. Bandujo, de The National City Bank; Antonio Alayeto, de Lykes Brothers; José Cidre, de Dussaq y Compañía, etc.

La nueva Directiva

El señor Manuel Ortega y González, es el presidente electo para el nuevo período social; pero ha venido actuando, como primer vicepresidente, en sustitución del señor Pedro Pablo Conzález y de la Buelga que, por motivos de salud había obtenido una licencia. Correspondía, pues, al señor Ortega y González dar posesión a los nuevos directores de la Lonja, y así lo hizo luego de cumplidos los trámites reglamentarios.

La nueva Directiva que quedó en posesión de sus cargos, es la siguiente:

Presidente: Manuel Ortega y González; vice presidente primero: Laureano Solís y Suárez; vice presidente segundo: José Llamas y Arana; contador-tesorero: Avelino Suárez Mourelle; vocales: Francisco Framil, Albert Hartman, Manuel Areces, Pedro Sánchez Loret de Mola, Alfredo Ortiz, Abelardo Fernández, Gaspar Otero y Juan Galbán; secretario comercial: Miguel González Rodríguez y secretario general: Dr. Antonio M. de Ayala.

Comités permanentes

También se encontraban presentes y tomaron posesión de sus respectivos cargos, los asociados que integran los Comités Permanentes de la Lonja. Son los siguientes:

De Gobierno y Administración: Sres. Ramón Suárez, Avelino Suárez, José Ballesté, Francisco Framil y Raúl Arnoldson; Admisión de Socios: Sres. Roberto Suero, José Ortiz, Ricardo Puente, Basilio González y Braulio Ruigómez; Cotizaciones: señores Laureano Solís, Florentino Suárez Jr., Enrique Ramírez, José Roza y Manuel Piñán; De Inteligencia: Sres. Facundo Graells, Abelardo Fernández, José Ortega González, Pedro Sánchez L. de Mola, José R. Prado, C. Stewart O-Neill, Fernando Ortega, Carlos Arnoldson Jr., y Manuel Areces; Arbitrajes: Sres. Narciso J. Maciá, Pedro Pablo González, Manuel Piñán, Antonio B. Aguilera, Manuel Santeiro, Juan Comellas, Lionel A. Cabrera Carlos González Ancos y Arturo Armand; Económico-Mercantil: Sres. Albert Hartman, José Tous, Juan Galbán, José Llamas y Bautista Santeiro; Peticiones y Auxilio: Sres. Eugenio Galbán, Abelardo Fernández y Armando Marcé.

Discursos pronunciados

Dada posesión a todos esos distinguidos miembros de la Lonja, el presidente, señor Ortega, se produjo en el discurso que ofrecemos más abajo. Correspondió a la peroración del presidente de la Lonja el Secretario de Comercio, con otro discurso que también reproducimos al final de esta infromación.

Tanto el señor Ortega como el doctor Buttari, recibieron calurosos aplausos.

Rico café y exquisitos tabacos, fué el obsequio de la Lonja a sus invitados y socios.

Discurso del señor Ortega

Señor Secretario de Comercio: Señores miembros de la Lonja del Comercio de la Habana; señores:

Por bondadosa decisión de mis compañeros los accionistas de esta Lonja del Comercio, y de ninguna manera por mis merecimientos personles, cúmpleme iniciar hoy el décimo quinto período presidencial de esta corporación.

Es suficiente lo que acabo de decir para que se comprenda cuanto respeto y consideración debe merecer un organismo, que en la tierra de las inconstancias y de las volubilidades pasionales más frecuentes, puede presentar tan dilatada genealogía. Algo medular debe contener en su espíritu y en sus actividades esta Lonja del Comercio de la Habana para que haya podido resistir sin desmoronarse, antes al contrario, cada día más fuerte y sólida, a los embates y a las conflagraciones de todos los órdenes que sobre Cuba se han desatado durante los últimos cincuenta años, que es su edad.

Sean, pues, mis primeras palabras un rendido homenaje a ese espíritu y a esa actividad inextinguida de la Lonja; un testimonio de agradecimiento a mis dignísimos compañeros por el honor que me han otorgado al elegirme su presidente; y un saludo, tan lleno de respeto como de afecto a mi buen amigo, el Secretario de Comercio de nuestra República, en quien todos queremos ver un brillante exponente de la juventud cubana, llena de nobles ansias de mejoramientos, pero conscientemente respetuosa de las enseñanzas de la experiencia y de la eficaz contextura de nuestra nacionalidad.

No se me ocultan, señor Secretario y queridos compañeros, las dificultades de la hora actual para el desempeño eficiente del cargo del que acabo de tomar posesión.

Cuba atraviesa un momento delicado de su historia. Por mil causas que no es necesario enumerar, su economía está en crisis aguda, ya que los dos factores fundamentales de la misma, —el capital y el trabajo—, se encuentran prácticamente paralizados. Y sin ellos que económica puede dejar de derrumbarse? Agrégase a esto, todavía, una situación confusa e indeterminada en la situación de los gobernantes, en la de los que aspiran a gobernar y en la de los que deben ser gobernados, cuya situación agrava el malestar nacional; porque, dígase lo que se quiera, la economía no puede estabilizrse sin un ambiente de ordenamiento adecuado, sin un enmarcamiento jurídico fundamental, de una clase o de otra, de una tendencia o de otra diferente, pero serio, sólido y estable que permita sostener y aumentar las fuentes productoras de trabajo y de riqueza.

Conste, en este orden de consideraciones, que la Lonja no teme a nada que sea verdaderamente cubano, porque,—como ya lo hemos expresado en otras ocasiones—nuestros intereses están íntimamente ligados a los del pueblo de Cuba y no es posible sin la prosperidad de éste, obtener la nuestra.

Por esto, aún en el terreno de las más duras realidades, lo menos a que tenemos derecho es a que se respeten nuestras actividades, base y sostén del aprovisionamiento del pueblo, y en grandísima parte, también, del mantenimiento del organismo estatal; a que se proyecten y hasta se persigan altas y complicadas operaciones crematísticas, en campos vírgenes o en sectores inexplorados; pero que se deje en paz a las honradas actividades del trabajo y a las indispensables evoluciones mercantiles, en vez de considerar a estas exclusivamente como próvida fuente de agresiones, de exacciones y de perturbaciones y molestias diarias. Continuar el sistema tradicional, lleno de prevenciones y de ataques y de dificultades para las labores comerciales, que son orígenes de trabajo y, por ello, de riqueza, es sencillamente hacer todo lo posible por matar «la gallina de los huevos de oro», en lugar de cuidarla diligentemente, en beneficio de todos.

No cumpliría yo desde el principio del ejercicio de mi cargo con el deber de lealtad que tengo para una de las más altas autoridades de la República, relacionada directamente con el Comercio, y para con mis compañeros, si silenciara algunas otras de las más poderosas causas de la presente crisis nacional. Ya hablé de la paralización de los elementos básicos de la economía. Entre estos, no hay que puntualizar, para dividirlo, que está incluído el crédito, del que en Cuba de modo especialísimo, necesitamos todos, absolutamente todos. Y es lo más deplorable que la contracción de ese elemento, que es de índole moral en gran parte, aunque en parte también, de condiciones materiales, está determiada por motivos que no debieran darse, por razones dependientes exclusivamente de la voluntad de los hombres y por causas que no pueden producir los efectos que se ansían, sino, precisamente, todos los contrarios.

Permitidme señores, que aproveche este momento para tributar un recuerdo al coronel Fulgencio Batista, que fué siempre y no dudo que lo seguirá siendo, un gran amigo de la Lonja, como lo ha sido él mismo, en reiteradas oportunidades, porque precisamente él ha tenido previsión clara y certera de la imperiosa necesidad de suprimir una de las más fuertes barreras con que tropieza el crédito de Cuba; me refiero a las complicadas, casuísticas y, en muchos aspectos, inexplicables moratorias que rigen en nuestra República.

Moratorias, que dictadas con visión de los efectos pero no de las causas que determinaban los males a remediar, han transcurrido vigentes varios años sin que durante ellos tampoco se haya puesto remedio a los motivos determinantes de las situaciones a que atendían; y como nunca el tratamiento es la salud; fracasado aquél, se impone otro, que no puede ser compatible con la permanencia de los errores, sino que exige la liquidación racional de tan anómala situación.

El aplauso que merecen la idea y el autor, no es, desichadamente, extensivo a las formas y modalidades que quieren darse a su realización legal.

Nunca, como en esta materia, vuelve a ser insuperable el acierto de aquella frase tradicional: «En el término medio, radica la virtud».

Que se ha producido una enorme agitación en relación con esta materia, nadie puede negarlo. Que se sostienen actitudes extremistas y exageradas por los dos grupos más directamente interesados, es evidente y hasta natural.

Nada de esto es útil para el fin deseado. Se ha limitado y empequeñecido el asunto, que es de interés nacional, tratando de ceñirlo a dos partes. Y se ha cometido el error de precinidirse de los más llamados a cooperar a una solución acertada y prudente; aludo a los elementos que mejor conocen las modalidades del crédito, sus requisitos esenciales y el tratamiento que mejor conviene aplicar cuando él ha sido afectado.

Cuanto acabo de indicar en relación con el crédito, es aplicable al orden fiscal. Angustia y exaspera la constante contemplación del equivocado régimen que impera en ese orden. Las bajas de las recaudaciones, debieran invitar inmediatamente al estudio de las causas que producen la disminución de las operaciones imponible para remediarlas. Si disminuye la materia de los impuestos, a esto hay que atender para aumentarla de nuevo y no pensar en acrecentar los mismos impuestos, que, naturalmente, faltos de bases reales, para nada sirven, como no sea para intensificar la dificultad. Si, por el contrario, los actos y operaciones que constituyen las bases de imposición, se mantienen en condiciones normales, y sin embargo, las disminuciones recaudatorias continúan, lógico es comprender que las pérdidas dependen de filtraciones y escapes provenientes de los defectos del sistema o de los defectos de los hombres. Y ni unos ni otros, se remedian con proyectos absurdos de nuevos gravámenes o de aumento de aparente inspecciones que sólo sirven para acrecentar los males.

Señores: no lo dudéis. La crisis de una gran parte del Mundo, por, sobre todo, la crisis cubana es fundamentalmente una crisis moral. El materialismo grosero que ha invadido a las sociedades sobre todo a ciertas partes de las sociedades, —es el origen del empobrecimiento y de la ruina económica—. La honradez, la probidad, la decencia, el «fair-play», no son exigencias tan sólo de carácter religioso o educacional; son requisitos insustituíbles del Comercio, de la Administración Pública y de todas las actividades humanas. Cuando ellas faltan, el caos sobreviene inmediatamente. Así vemos los absurdos más increíbles; por ejemplo; abundantes regulaciones del trabajo, que sólo producen un resultado: disminución de trabajo; organizaciones societarias que se dicen constituídas para defensa y mejoramiento de los sectores asociados y que rápidamente empeoran las condiciones de vida de los mismos. La historia está llena de estos casos; y en nuestros días, países cercanos, geográficamente, se han encargado de demostrarlo en términos incontrovertibles.

Ante estas realidades, todos comprenderéis la crisis nacional y la preocupada actuación de quien preside la Lonja en los momentos actuales.

Pero, en medio de todas estas adversidades, la Lonja del Comercio de la Habana continuará su limpia historia y su beneficiosa actuación. Lo probaremos con hechos y no tan sólo con palabras. Ahora mismo, pese a todo lo que presenciamos de crisis y de malestar públicos, nosotros que continuamente proporcionamos considerable y bien retribuído trabajo y que, por ello, fomentamos riqueza, queremos demostrar nuestra confianza en los destinos de Cuba en la construcción de un piso más en nuestro magnífico edificio social, invirtiendo en él importante cantidad de dinero, con máxima pulcritud y bajo la dirección técnica que debe presidir siempre las actividades humanas, de trascendencia social.

Así ratificamos nuestra historia y así nos definimos visiblemente. No es poca cosa, ya que la hora de ahora exige inicialmente esto mismo; que cada cual se defina y actúe en consecuencia.

Con estas convicciones, que someramente os he expuesto, desempeñaré mi cometido, seguro de que obtendré la única recompensa que ambiciono; la seguridad de haber cumplido mis deberes.

Ojalá todos en Cuba, hagan lo mismo.

Señor Secretario: mis últimas palabras van dirigidas a usted. Ya veis directamente lo que es la Lonja del Comercio de la Habana. Ya, por tanto, no puede haber equivocación ni mal entendido alguno. Ya, finalmente, conocéis nuestras aspiraciones y nuestros criterios básicos. Servíos ser exponente de ellos ante el Gobierno de que formáis parte y que preside el doctor Federico Laredo Bru, de reconocida capacidad, y de extraordinaria experiencia de la vida cubana.

Seguros estamos de que nadie será tan insensato que pretenda despreciar o subestimar el aporte magnífico de laboriosidad, de competencia y de útil ciudadanía que significa esta Lonja del Comercio de la Habana, que os da las gracias por vuestra asistencia a este acto; y que os desea los mayores aciertos en vuestra actuación presente y futura.—He terminado.

Discurso del Sr. Buttari

Señor Presidente:

Señores:

Creedme que después de haber escuchado detenidamente las frases cargadas de hondas preocupaciones, y un tanto escépticas de vuestro ilustre Presidente y altamente estimado amigo mío, siento una mayor satisfacción por haber aceptado en su oportunidad la señalada y honrosa invitación que se me hizo para asistir a la inauguración del vigésimo quinto período presidencial de esta antigua y poderosa corporación, ya que mi condición de gobernante —aparte de las cuestiones formales en actos tan solemnes como éste—exige de mí, según la impresión que han dejado en mi ánimo las palabras del que por sus condiciones y aptitudes extraordinarias ha sido designado por ustedes para regir nuevamente los destinos inmediatos de esta Institución, la saludable y constructiva misión de llevar la seguridad y la confianza allí, donde al parecer más que las enseñanzas de la experiencia, se tiene en cuenta a la experiencia misma, porque no de otro modo puede concebirse la confusión en el espíritu de aquellos que por razón de sus propias actividades profesionales están obligados a conocer en toda su extensión las trabas tradicionales que pesan sobre las fuerzas históricas creadoras de nuestra incipiente nacionalidad, y que ahora, como ayer, y seguramente como mañana, si no varían las circunstancias, son las causas determinantes de esas agudizaciones características e intermitentes de nuestra economía.

Parálisis del capital y del trabajo e inactividad del crédito—decía él—y yo, sin embargo, aventuro otro criterio y lo diagnostico como la crisis de un capitalismo de organización internacional, radicado en un medio indefenso y colonial. Y no creais que para llegar a esta conclusión, hemos hecho caso omiso de la inactividad del crédito, no; pero es que el crédito es un factor derivado de la organización de un régimen económico y que vive exclusivamente sincronizado de modo invariable al proceso de consolidación o de desintegración de ese régimen. El caso nuestro es singular, es un caso de un tipismo indubitable en el que la constructiva y elevada noción de la necesidad impone un criterio reivindicador y justiciero, que nada podrá hacer variar de objetivo, porque de lo contrario se rompería la ponderación que demandan las relaciones económicas contractuales entre los hombres. Apuntamos pues crisis del capitalismo; de ahí se deriva la doble parálisis del capital y del trabajo, a que se refiere vuestro Presidente. Si aceptamos esta premisa de un valor intrínseco incuestionable y lanzamos una mirada retrospectiva hacia los dos o tres años próximos pasados, fuerza es que encontremos la explicación de la llamada crisis actual en las causas tradicionales que indicamos precedentemente y que han escapado de manera invariable al control adecuado y absoluto de vuestra soberanía nacional.

Por eso los tiempos que corren, que no han desmentido en nada las enseñanzas de la experiencia, impelen al ciudadano que se preocupa por los problemas fundamentales que confronta la Nación, a propugnar aquellas medidas necesarias tendientes a [illegible] vitalizar a nuestro país de las contingencias de las fuerzas capitalistas internacionales, que han gravitado y gravitan negativamente sobre nuestras instituciones, no por otra causa sino por falta de una legislación previsora, y que esto modo lograr la [illegible] dad de integrar un status económico político adecuado, que sirva de base sólida y estable a nuestras instituciones políticas, sociales y jurídicas, propendiendo de ese modo, por el camino lógico que se debió haber escogido cuando la instauración de la República, a la solución permanente—dentro de la relatividad de la vida—de nuestros problemas y no a esas soluciones utilitaristas desde el punto de mira del grupo en el poder, transitorias y peligrosas, a que estamos acostumbrados.

Así vemos, desgraciadamente que hasta días recientes, solo nos hemos ocupado de una política comercial exterior artificial e incapaz de crear y consolidar un sistema económico propio y nacional, puesto que dicha política comercial ha desembocado en una producción, que solo accesoria y accidentalmente llegaba a satisfacer, en forma de contribuciones y jornales de miseria, las necesidades de la nación, mientras que exigía el sacrificio absoluto de otras fuentes de riquezas más convenientes para la nacionalidad, que no pudieron desarrollarse.

Panorama histórico en verdad desconcertante, y del cual se desprende la conclusión inapelable de que nuestra política comercial exterior no puede ser sino la consecuencia de una política económica nacional y burguesa, que adquiera profundas e imperecederas raíces en la conciencia nacional.

Lo primero, sin lo segundo, señor Presidente y señores de la Lonja, sería reeditar las contradicciones que ahora lamentamos.

Una legislación previsora en materia de relaciones mercantiles exteriores e interiores, [illegible] caria, fiscal, de crédito; un cuadro jurídico en el que se desenvuelvan las actividades todas de la industria y del comercio; un control adecuado de nuestras balanzas de pago y comercial; y, en fin, una legislación de servicios públicos y para los sectores agrícola y pecuario, es cuanto nos hace falta. Y ya veis, nada tenemos. Los problemas políticos, sociales y jurídicos no tienen solución si no reposan sobre esas medidas básicas que he enumerado con cierta anraquía, pero que son las únicas que es definitiva hacen posible la coexistencia de los pueblos, sin peligro de disolución, dentro de la ferocidad interdependiente de las relaciones económicas y políticas del mundo.

Y para terminar, os expreso en nombre del Honorable Señor Presidente de la República y en el mío, nuestra gran complacencia y satisfacción al ver que continúa al frente de los destinos de esta corporación, que en el ánuar del tiempo [illegible] en el principal instrumento distributivo de nuestra producción nacional, a vuestro talentoso Presidente señor Manuel Ortega, a quien su ideal revolucionario situó valiente y desinteresadamente en la [illegible] de la Revolución del 4 de Septiembre, cuyo contenido social e ideología ha propugnado tesoneramente el Coronel Fulgencio Batista, estando parte del mismo a punto de cristalizar en las leyes del programa mínimo legislativo que todos vosotros conocéis. He dicho.

DESIGNO EL GOBIERNO ARGENTINO SU ENCARGADO DE NEGOCIOS ANTE EL GOBIERNO DEL GENERALISIMO FRANCO

BUENOS AIRES, febrero 27 (Havas).—La República Argentina reconoció hoy «de jure» el Gobierno de la España Nacional.

Inmediatamente se anunció que Ramón Olivera César, actual consul general argentino en Lisboa, ha sido designado Encargado de Negocios en Burgos.

Nombran un Encargado de Negocios, ad-interim, en París

BURGOS, febrero 27. (Por ANDRE VINCENT, corresponsal de la Agencia Havas). — Un alto funcionario del Gobierno de Burgos declaró esta noche que, ante la urgencia de la solución de ciertos problemas, el Gobierno nacionalista designará un Encargado de Negocios en Francia, ad-interim, mientras la vecina República y España acreditan los respectivos embajadores. Hasta el momento, sin embargo, no se ha resuelto nada, ni con respecto a la representación en París, ni acerca a la que ha de haber en Londres.

Se mantiene la calma en todos los frentes

SALAMANCA, febrero 27. (Havas). El comunicado del Gran Cuartel General informa que durante el lunes hubo tranquilidad absoluta en todos los frentes de combate.

AVIACION.—Las escuadrillas nacionales bombardearon ayer los objetivos militares del puerto de Gandía, en el que fueron alcanzados los depósitos y los ferrocarriles. Hoy bombardeamos los del puerto de Alicante.

Los doctores Joaquín Ochotorena y R. Romero exaltaron en el banquete de Camagüey la figura de Batista

El Secretario de Gobernación habló en nombre del Presidente y del Jefe del Ejército para agradecer el homenaje. Mereció cálidos aplausos y felicitaciones por sus hermosos discursos

Nuestro Enviado Especial en la ciudad de Camagüey, nos escribe, con motivo de las fiestas patrióticas celebradas el 24 de febrero último, dándonos cuenta del almuerzo homenaje del pueblo camagüeyano, al señor Presidente de la República, doctor Federico Laredo Bru, y al coronel Fulgencio Batista, Jefe del Ejército Constitucional.

A dicho acto asistieron más de ochocientos comensales, entre ellos Secretarios de Despacho, el Poder Judicial de esa provincia, Representativos del Congreso, de la industria, del comercio y demás fuerzas vivas, del clero, presidido por el Obispo Monseñor Pérez Serantes, así como también altos oficiales del Ejército y de la Marina de Guerra Constitucionales.

El Hotel Camagüey ofrecía un aspecto de extraordinaria animación, ya que la sociedad en pleno de la Ciudad Prócer se había dado cita en aquel lugar.

El doctor Rosendo Romero, a nombre de la comisión organizadora, ofreció el homenaje con sentidas y elocuentes frases. Se refirió a los libertadores cubanos, que, con el sacrificio de sus vidas, lo dieron todo por la Patria. Dijo que de Oriente había partido el movimiento revolucionario del 68, al igual que en el 95, y que lo mismo que aquéllos laboraron con tanto entusiasmo por la independencia de Cuba, el coronel Batista trabajaba hoy por la independiencia económica de su país. Habló del pensador suramericano José Enrique Rodó, y trajo a colación algunas de sus admirables parábolas. (Fué muy aplaudido)

Para agradecer el homenaje, a nombre del señor Presidente de la República y del coronel Batista, hizo uso de la palabra el Magistrado y Secretario de Gobernación, doctor Joaquín Ochotorena.

Fué su discurso una oración de infinitas vibraciones espirituales, algo sinceramente emocionante.

Habló con unción religiosa de la fecha que se conmemoraba, del Grito de Baire, de Saturnino Lora en la valla de gallos, situada entre la Venta de Casanova y Jiguaní; cuando vestido de guerrero y acompañado de sus más íntimos amigos, de sus tres hermanos y del gran patriota Florencio Salcedo, llamó a los allí reunidos a la lucha por la independencia con acentos que recordaban las páginas incendiadas de la Biblia, hendiendo rocas y fijando el sol sobre los cielos, como un campo de ideas a los Hijos de la Libertad.

«Junto a aquellos hombres, —decía el doctor Ochotorena—, se sentía a Dios, porque en torno de los cuales se aglomeraban todos los crepúsculos como una cima en la tarde»

Habló del Apóstol, el vidente, y dijo que era el hombre cuya cabeza la gloria había besado con tanto amor. Habló del coronel Batista, de su obra constructiva y humana; lo califica de «predestinado», y en torno de esta palabra emplea imágenes bellísimas de extraordinaria elocuencia.

Tiene frases que arrancan aplausos, salidos de aquel inmenso auditorio cuando se refiere al niño, al pobre, al huérfano, al menesteroso, al olvidado del mundo y de los hombres para los cuales el Coronel Batista se ha convertido en un sincero apóstol del pensamiento moderno dándoles la mano, instruyéndolos, educándolos, para hacerlos fuertes y para levantarlos por sí mismos, constituyendo con su propio esfuerzo el arquetipo de su personalidad.

Interminables son los aplausos cuando saluda el orador con imágenes bellísimas a las mujeres cubanas, llamándolas a todas para que con el gran poderío que tienen en sus manos y el amor inmenso de todas sus virtudes sean ellas las propiciadoras de la paz y de la sincera y fraternal concordia entre todos los cubanos.

Imposible seguir en su discurso al doctor Ochotorena, calificando todos los allí presentes su pieza oratoria como algo admirable y sublime por la elocuencia de su verbo y la energía de su pensamiento.

PEREGRINACION AL CEMENTERIO DE S. DE CUBA EN MEMORIA DE CARLOS MANUEL DE CESPEDES

Durante tres días se celebró el carnaval atlético intercolegial en la capital de Oriente. Un robo de cigarros y dinero. La causa contra Margot Maldonado

PINAR DEL RIO

ATENTO CONTRA SU VIDA

PINAR DEL RIO, Febrero 27. DIARIO, Habana. — José Ramón Martínez Quintana, de la raza blanca, de 19 años de edad, con ánimo de suicidarse dióse un tiro en el pecho, siendo su estado gravísimo. Ingresó en el Hospital Civil de esta Capital. No ha podido prestar declaración. Guillermo Rodríguez, Corresponsal.

HABANA

MUERTO POR EL SUEGRO

GUINES, Febrero 27. DIARIO, Habana. — José Cuello, blanco, de 59 años de edad, disparó dos tiros a Rufino Carrillo, hiriéndole gravemente en el pecho. Conducido al Hospital «Calixto García», falleció poco después de su ingreso en el citado establecimiento.

El hecho fué originado por que hace días una hija de Cuello, se privó de la vida por medio del fuego a causa del mal trato que le daba Carrillo.—Marcelino Suárez, Corresponsal.

SUFREN LOS VECINOS EL RIGOR DEL POLVO

SANTIAGO DE LAS VEGAS, Febrero 27. DIARIO, Habana. — Sigue nuestra población sufriendo los rigores del polvo pues nuestra Jefatura a pesar de poseer una pequeña pipa de riego no la puede usar debido a que no tiene mulo para tirar de ella, el Jefe de Sanidad, Dr. Torres, ha hecho gestiones para conseguir animales para este servicio, pero han sido inútiles sus gestiones, pues hasta la actualidad no ha logrado nada. Esperamos que el Director de Sanidad, cuanto antes resuelva este asunto de gran importancia, en beneficio de los vecinos.—Manuel Perera, Corresponsal.

Un robo

En la residencia de José Vega, comerciante del barrio de Rincón, fué cometido en la noche de ayer domingo un robo, consistente en ochocientos pesos, entre joyas, ropas y dinero, siendo detenidos por miembros del Ejército y de la Policía, Rogelio Terga Guerra y Raimundo Villarreal Rodríguez, vecinos de dicho barrio, los cuales se encuentran en el vivac de esta ciudad, a disposición del Juzgado.—Manuel Perera, Corresponsal.

MATANZAS

CELEBROSE EL CONSEJO DE GUERRA

MATANZAS, Febrero 27. DIARIO, Habana.—Celebróse hoy en la Sala de Justicia del Cuartel «Goicuría» el Consejo de Guerra contra el cabo de la Policía Nacional de Pedro Betancourt, que dió muerte al policía de la misma sección Francisco Hernández el día 27 de Junio último.

Presidió el acto el Comandante Domingo Pérez Arocha. El hecho ocurrió frente a la Casa de Socorros de dicho lugar. Los testigos han declarado que vieron caer herido al policía, y al agresor disparando desde una columna. El Teniente Auditor, Dr. Fernando Neugart, interesa la imposición de la pena de muerte. El defensor, Capitán Barquín, Dr. en Veterinaria, alega que se trata de un homicidio simple y que debe imponérsele doce años de reclusión. El Consejo deliberará para dictar fallo. Lovio, Corresponsal.

SANTA CLARA

ROBO DE CIGARROS Y DINERO

SAGUA LA GRANDE, Febrero 27. DIARIO, Habana.—En la madrugada de hoy robaron en la vidriera de los «Helados de París» treinta o cuarenta ruedas de cigarros, y rompiendo en el patio la caja contadora, sustrajeron el dinero que había en la misma. También forzaron un buró sin llevarse nada de importancia. Se supone que los ladrones se quedaron escondidos en el interior del establecimiento. Este se halla situado en céntrico lugar, Martí esquina a Céspedes, frente al Parque de la Libertad.—Isoba, Corrsponsal.

FALLECIO C. FLEITES

SANTA CLARA, febrero 27. DIARIO, Habana.—Esta noche dejó de existir en esta ciudad, el señor Conrado Fleites, antiguo funcionario de Comunicaciones, estrechamente vinculado a esta sociedad, donde gozaba de general estimación.—**Armando Machado**, corresponsal.

ENTREGA DE UN PERGAMINO AL CAP. LUIS CASAS Y ROMERO

CAMAGUEY, Febrero 27. DIARIO, Habana.—En un hermoso acto celebrado en ésta se hizo entrega del pergamino nombrando «Hijo Predilecto» al Capitán Luis Casas y Romero, Director de la Banda de Música del Cuartel General. Se pronunciaron varios discursos alusivos al mismo y se obsequió a la concurrencia.

—Alejandrina Torres del Villar denunció a Juan Navarro, acusándolo de querer que ejerza la vida airada.

—En Emergencias asistieron al menor Alfredo Correoso Herrera, de lesiones que le produjo Alfredo Alvarez Hernández al arrollarlo con el automóvil que conducía.

También asistieron a Filiberto González Peláez, del barrio Vertientes, de 15 años, de la grave lesión que se produjo al estar pelando caña.

—Esperanza Rivero Lastre, de 38 años de edad, fué arrollada por Sobrado Mostril, que montaba en bicicleta.—Hernández, Corresponsal.

ORIENTE

EL CARNAVAL ATLETICO INTERCOLEGIAL

SANTIAGO DE CUBA, Febrero 27. DIARIO, Habana.—Se ha celebrado en el «Campo Leguina», durante los días 24, 25 y 26, el Carnaval Atlético Intercolegial, tomando parte en las competencias más de trescientos alumnos, distinguiéndose los de la escuelas públicas, que a pesar del poco tiempo de preparación, triunfaron en muchos eventos.

El Dr. Enrique Hernández Miyares, Superintendente Provincial, nombró una comisión de profesores de Educación Física, y sin gastos para el Gobierno, logró equiparar a los pequeños estudiantes.

Las gradas resultaron pequeñas para contener al público asistente a las justas celebradas, en las que tomaron parte los alumnos del Instituto, de la Escuela Normal y de las Escuelas Públicas y Privadas.

—Esta tarde se celebró en el cementerio el homenaje a Carlos Manuel de Céspedes, con motivo del 65 aniversario de su muerte.

Dicho acto fué organizado por la maestra Amelia Casado y el Colegio «Juan Bautista Sagarra» desarrollándose un selecto programa con poesías, himnos, ofrenda floral, etc. Pronunció un discurso sobre la vida del Padre de la Patria, el Dr. Miyares, Superintendente Provincial.

Cálidos elogios se hicieron del orador, y muchas felicitaciones recibió la profesora, que organizó el brillante homenaje.—García, Corresponsal.

LA TERCERA SESION DEL JUICIO ORAL

SANTIAGO DE CUBA, febrero 27, DIARIO. Habana. Esta tarde se efectuó la tercera sesión del juicio oral, contra Margot García Maldonado, resultando interesante. Las declaraciones de los testigos fueron desfavorables para la procesada.

El primer testigo doctor Alcibiades Poveda, aportó importantes datos sobre las relaciones entre Margot y Armando Corona.

La declaración más importante fué la de la viuda del occiso que es hermana del esposo de la procesada, la cual hizo una relación extensa y pormenorizada, asegurando ante el tribunal que Margot sostenía relaciones íntimas con el occiso, y que el esposo de Margot, su hermano le había dicho que ésta había tenido relaciones con otros individuo antes de casarse con él.

La declaración de la viuda de Corona, Caridad Camp Reyes, duró una hora, teniendo el tribunal necesidad de suspender la vista breves momentos para que se repusiera, pues daba muestras de gran aflicción.

Después declararon los testigos José Negret, Secretario del Juzgado de Mayarí, Rubén Cuesta, y el doctor Astorga, que sostenía conversación telefónica con el occiso cuando fué balanceado.

A las seis de la tarde se suspendió la vista para continuarla mañana a las dos de la tarde.

La procesada desde su llegada a la Audiencia y durante la celebración del juicio, se mostró bastante decaída.

García
Corresponsal.

CON UN «COMBATE NAVAL» SE PUSO TERMINO A LAS MANIOBRAS EN EL CARIBE

SAN JUAN, Puerto Rico, febrero 27. (AP).— Con un combate naval que se cree se ha «librado» a unas 100 millas de Puerto Rico, se han puesto fin a las maniobras navales en las aguas del Caribe.

El almirante Claude C. Bloch ordenó a las dos flotas «enemigas» que cesaran en sus actividades en relación con el «problema XX» y que retornen a sus bases.

La armada, manténiendo su tradicional silencio, no ha hecho la menor indicación acerca de si la flota «blanca» atacante, al mando del almirante Edward C. Kalbfus o la «negra» encargada de la defensa, al mando del almirante Adolphus Andrews lograron ventaja.

Sin embargo los observadores creen que la flota «blanca» que tenía la misión de establecer una base en el Caribe para futuras operaciones hostiles en el hemisterio logró su objetivo teóricamente.

CRUCIGRAMAS

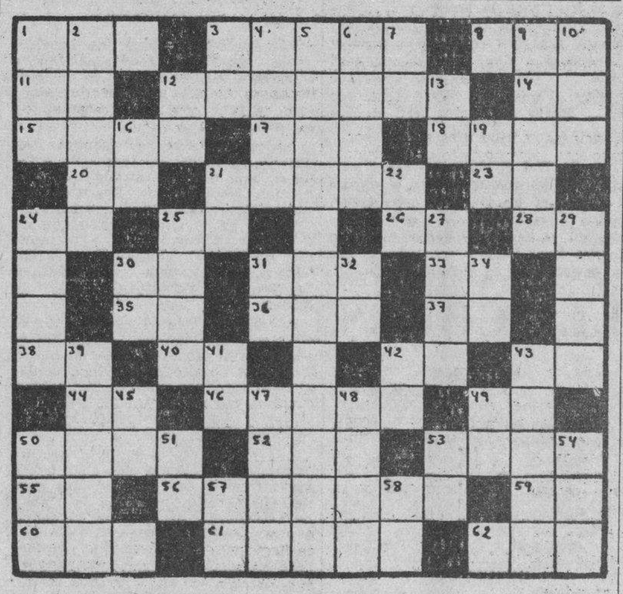

HORIZONTALES

1.—Lugar donde se expenden bebidas.
3.—Raza, linaje.
8.—Río de Rusia.
11.—Ciudad de Caldea.
12.—Ave falcónida, que vive de carne muerta.
14.—Existe.
15.—Animal doméstico.
17.—Parte del ave.
18.—Mamífero cuadrumano.
20.—Nota musical.
21.—Aula.
23.—Conjunción.
24.—Sílaba que repetida resulta un apodo familiar.
25.—Río de Italia.
26.—Nota musical.
28.—Naipe.
30.—Pronombre.
31.—Dios de los rebaños y de los pastores en la mitología griega.
33.—Conozco.
35.—Estado Mayor.
36.—Uno (en inglés).
37.—Interjección.
38.—Preposición inseparable.
40.—Terminación definitivo.
42.—Dona.
43.—Interpección.
44.—Associated Press.
49.—Sílaba que repetida resulta el nombre del Dios de la locura.
50.—Criba grande para limpiar el trigo.
52.—Moneda rumana (ul).
53.—Fundador del imperio persa.
55.—Letra del alfabeto griego.
56.—Muestra de afecto.
59.—Preposición.
60.—Rey de Aonia.
61.—Planta bromeliacea de fruto en piña.
62.—Arbol de Madagascar.

VERTICALES

1.—Río de Rusia.
2.—Tierra labrada.
3.—Interpección.
4.—Mar de Asia.
5.—Reptil saurio.
6.—Parientas.
7.—Terminación de infinitivo.
9.—Monte del Africa Oriental Inglesa.
10.—Cocino.
12.—Cierta hiedra de la China.
13.—Antes meridiano.
16.—Interjección.
19.—Sobre (en inglés).
21.—Preposición inseparable.
22.—Artículo.
24.—Carta geográfica.
25.—Mamífero de América parecido al tigre.
27.—Cuerno.
29.—Costal grande.
30.—Variante.
31.—Río de Italia.
32.—Símbolo del Neón.
34.—Río de la provincia de Lugo.
39.—Poeta americano autor de Azul, Marcha Triunfal, etc.
41.—Dios del Sol.
42.—Preposición.
43.—Península de Asia.
45.—Consonante.
47.—Intento, proyecto.
48.—Tiempo del verbo reir.
49.—Nota musical.
50.—Río de la América Meridional
51.—Nota musical.
53.—Igual al 21.
54.—Terminación de aumentativo.
57.—Símbolo del Galio.
58.—Interjección.

Solución al crucigrama anterior

UN MUCHACHO DE 11 AÑOS Y UN HOMBRE DE 30, MUEREN VICTIMAS DE PERROS ATACADOS DE HIDROFOBIA

HABANERAS

LA MODA ACTUAL

BELLEZAS DEL HOGAR

El buen efecto de esta pared a rayas, ha sido logrado por medio de una cubierta de tela, colgada de la moldura. Los colores predominantes son el «terra cotta», el verde viejo y el beige.

En estos días se está haciendo muy corriente que los murales al pastel predominen en la chimenea. En s de las habitaciones más atractivas que hemos visto, ese ha sido el procedimiento seguido. En ambos casos tapete de la chimenea ha sido omitido. Hemos visto también un comedor completamente revolucionario, en cual el **parquet** o cuadrícula del suelo había sido continuado en una de las paredes. Las otras tres paredes aban pintadas de un verde brillante.

Es posible obtener lindos papeles franceses de pared, que combinen con cretonas del mismo dibujo. No puedo aginar una idea más deliciosa, sobre todo para ciertas habitaciones.

Para que sus muebles resulten rejuvenecidos, para dramatizar los mobiliarios provinciales franceses, para verdecer las caobas de tipo colonial, esas combinaciones de papel de pared y cretonas son de los más conveniente.

La mayoría de los dibujos presentan pequeños bouquets, con el encanto de las cosas viejas brotando, por cirlo así, de sus colores.

SALON DE BELLEZA

En las grandes capitales la mujer ida su cabello como la parte principal de la belleza, variando según el vimiento que imprime la moda el nado dentro de la forma que más favorezca.

La **Casa Dubic**, acreditada por su perto personal y sus productos de mer orden, se ha mantenido siempre, en su larga vida, ocupando el primer lugar de los salones de belleza.

Sus permanentes, masajes, peinados, tintes y demás trabajos, se ejecutan bajo los últimos procedimientos europeos, vigilados siempre por técnicos, siendo por eso que jamás han fracasado.

NOTAS DE PARIS

Continúan usándose muchísimo los bordados, lo mismo en los trajes de che que en los de tarde y comida. Estos suelen confeccionarse en fino epé negro y presentan acertados efectos de gran distinción mediante el curso de los drapeados y ceñidos. Por supuesto que en las figuras no deltas desmerecen algo. pero una buena modista puede conseguir modiaciones aceptables, adaptando bien los drapeados y demás recursos al o individual.

El color negro, que para las reuniones deportivas y excursiones estaba oscripto, es probable que lo veamos en esta temporada a deducir por los delos presentados recientemente en colecciones de prestigio.

Los atavíos hechos en este tono, en brin antiarrugable, presentan efecs de contraste logrados con detalles de colores vivos.

Han surgido de nuevo los peinetones de antaño. Son creaciones estilidas, de buen gusto, confeccionadas con una materia plástica coloreada transparente. Se los utiliza para fiestas, reuniones, etc., siempre de noe, y sujetan los bucles de los peinados modernos.

Los más pequeños ostentan piedras de diferentes colores delicadamente gastadas.

Cuando en un vestido se han aplicado puños y cuello de piqué blanco mo adorno, es más práctico que fijarlos con unas puntadas hacerlo con oches de presión. Así pueden cambiarse con facilidad y el vestido parerá siempre impecable. Además esto encierra la ventaja de que esas piezas intercambiables pueden ser de diferente material y corte, lo que perite una interesante multiplicación de aspectos.

En los sombreros también lo intercambiable tiene valor, de manera e las cintas y los adornos permitan dar a un solo modelo vistas distintas la sensación a los demás de que se posee varios. En los sombreros de aja, cuyo tipo no sea extravagante, caben perfectamente estos detalles que ponen un gasto insignificante.

Los collares de cuentas de ámbar marrón formando perlas barrocas tán de gran moda. Por lo menos los he visto en algunos tes **chic** y se roscaban al cuello de figuras cuya elegancia es indiscutibles y muy considerada en nuestro ambiente. Es un adorno bonito combinado con prendas primaverales de colores vivos.

El auge de los boleritos permite utilizar en estos días, algo fríos algunos, s chaquetas de conjuntos tres cuartos que quedaron fuera de moda, recordándolas dentro del corte que se da en la actualidad a las prendas primero mencionadas. Con apenas un poco de trabajo se tendrá el guardarropa más provisto.

No hay que temer los adornos consistentes en ramos de flores de hoja menudañ Son vistosos y sirven para acompañar más de un vestido, de manera que su adquisición no puede ser más conveniente.

BELLEZA DE LAS MANOS

Toda mujer debe saber que los pequeños detalles son los que realzan el conjunto, por eso ninguna debe olvidar el cuidado de las manos.

El mayor encanto de las manos reside en la lozanía, frescura y suavidad de la piel.

La **crema de almendras** de Max Factor es lo más indicado para el cuidado de las manos, se recomienda también para el cuello, los brazos y particularmente para blanquear y suavizar la aspereza de los codos. Después de lavarse se frotan unas goticas de la **crema de almendras** de Max Factor y desaparecerán las grietas, asperezas y enrojecimiento de la piel.

MIERCOLES DE CENIZA

El triste fin de una existencia errante
es castigo de un alma fratricida,
que vaga en el espacio, confundida,
sin un eco amoroso, tierno, amante.

¡Oh, pobre pecador, tienes delante
la dura realidad de nuestra vida!
A todos por igual, hoy, nos convida,
en la pureza de una fe constante.

No existe privilegio, no, ninguno;
somos ceniza, cuerpo evaporado,
porque polvo no más es la existencia.

Ni el oro, ni el poder, se va con uno;
ni nada nos aparta del pecado,
más que la Religión, la Providencia.

ANONIMO

Febrero 22 de 1939.

CONSERVACION DE LAS PIELES

Las pieles legítimas constituyen uno de los adornos más elegantes de las **toilettes** de invierno y como se habrá visto, en esta temporada se usan en profusión, colocándolas en los vestidos, abrigos, capas y demás prendas de vestir.

Puede asegurarse que las pieles, cuando son de buena calidad y se conservan cuidadosamente, duran años y años, como las joyas, teniendo solamente que transformar su aspecto. Para esto y para conservarlas debidamente, recomendamos la conocida casa de **Mme. Rosell**, en Refugio, 4, donde poseen las neveras adecuadas para conservar las pieles en el verano.

MENU DEL DIA

Almuerzo	Comida
Cup de frutas.	Cocktail de ostiones.
Huevos en acemitas.	Crema de tomates.
Ragut de carnero.	Pollo en salsa negra.
Ensalada de vegetales.	Ensalada de frutas.
Flan de naranja.	Yemas dobles con merengue.

RECETAS DE COCINA

Croquetas de carne

Se salcocha un cuarto de libra de carne y cuando esté blanda se pasa por la máquina añadiéndole miga de pan remojada en caldo. Aparte se hace un sofrito con cebolla, perejil, tomate y un diente de ajo; cuando esté dorado se le agrega la masa, poniéndole sal, pimienta y dos huevos crudos. Luego que esté bien unido todo, se deja en una fuente a refrescar, formando las croquetas, que se envuelven en un batido de huevo.

M. R. de FONTANILLS

LE MATO EL GATO

Pedro Castañeda González, vecino de Blanco 119, fué detenido por acusarlo Carmen Sangroni Valenciano, vecina de Blanco 116, de haberse presentado en su domicilio y sin motivo alguno tomó en sus manos un gato de su propiedad y se lo mató al arrojarlo contra el suelo violentamente.

MALTRATO DE OBRAS

María Luisa Marcos, de 23 años y vecina de Habana 1017, sufrió lesiones de carácter leve, al ser agredida sin motivo alguno por su marido José Alonso Castro, vecino de Paula 111, que desapareció acto seguido.

EXIGE SANIDAD DETERMINADOS REQUISITOS PARA ELABORAR LA MANTEQUILLA ARTIFICIAL

Para tal fin son modificados los artículos 28 y 29 de las vigentes Ordenanzas Sanitarias. Forma en que debe venderse y conservarse la Oleo-Margarina y la Oleo-Estearina. Decreto

Con motivo de la petición hecha por conducto del director de Industria de la Secretaría de Agricultura de la Asociación de Fabricantes de Oleo-Margarina, solicitando se denominasen oficialmente en todas sus facturas, cuentas, envases, corespondencia, ect., el producto que se conoce con el nombre de mantequilla amoliada y mantequilla artificial, con el nombre de Oleo-Margarina, prohibiéndose que se emplee el nombre de mantequilla para estos últimos productos, después de ser sometido el asunto a la consideracion de la Junta Nacional de Sanidad y Beneficencia, el Presidente de la República, a propuesta del secretario de Sanidad, por Decreto promulgado al efecto, ha modificado los artículos 28 y 29 de las Ordenanzas Sanitarias, en la forma siguiente:

Mantequilla:

T. Art. 28: A los efectos de estas Ordenanzas, sólo puede usarse la palabra mantequilla para designar la grasa naturalmente contenida en la leche, conteniendo o no cloruro de sodio, azúcar, colorante de uso autorizado y 15 por ciento de agua como máximum. Las grasas comestibles parecidas por su consistencia, sabor y color a la mantequilla, aun cuando contuvieran alguna proporción de esta última, sólo se permitirá su distribución, bajo la denominación de Oleo-Margarina.

Manteca:

Se entenderá por manteca el producto graso natural del cerdo y, por aceite la grasa que se obtiene del olivo.

Oleo-Margarina:

La Oleo-Margarina y Oleo-Estearina son las grasas naturales obtenidas por modificación de las distintas grasas orgánicas y especialmente del sebo. Se entenderá por Margarina o Estearina los productos naturales grasos de consistencia blanca a 15 grados centígrados, procedentes de aceites y mantecas naturales, parecidas por su olor, color y consistencia a la mantequilla.

Venta, pureza y conservación:

T. Art. 29: Estos artículos sólo podrán expenderse en las condiciones establecidas en los artículos 10 y 13 de estas Ordenanzas, quedando sometidos a las penas de multas y decomisos consiguientes en estos casos o cuando no se encuentren en absoluto estado de pureza y conservación.

Productos similares:

Para la venta y distribución de los productos similares, sustitutos imitados, ampliados, modificados o de procedencias distintas se exigirán los siguientes requisitos:

Requisitos:

1—Cuando se trata de una grasa natural y pura de procedencia distinta a la que se establece como normal en las definiciones procedentes, será indispensable consignarlo así de un modo claro, en español, en los envases en que se haya de expender; así se dirá, por ejemplo: Manteca de Cacao; de Coco, de Corojo, etc., o Aceite de Algodón, Aceite de Almendras, Aceite de Ballena, etc., etcétera.

Grasas puras:

Cuando se trate de grasas puras deberá hacerse constar en los envases la proporción de sus diversos componentes y se denominarán AMPLIADOS, cuando tengan más del 50 por ciento del producto puro, y se expresará en las etiquetas que son imitados o artificiales cuando tengan menos del dicho 50 por ciento, así deberá expresarse, por ejemplo: «Manteca ampliada con sebo» o «Manteca ampliada con grasas vegetales», etc., o :imitación de manteca» o «imitación de aceite».

Venta al menudeo:

Cuando se vendan estas sustancias al menudeo tomándolas de envases mayores, limpias, claras y perfectamente visibles para que no haya duda de ninguna clase en cuanto al nombre y naturaleza del producto.

Reenvases:

Cuando de un envase mayor se hagan reenvases pequeños para vender éstos como unidades completas, se exigirá que a éstas se le apliquen exactamente igual en su redacción, forma y color a las originales, aunque se permite que sean más pequeñas».

LOS SEÑALAMIENTOS PARA HOY EN EL TRIBUNAL SUPREMO Y EN LA AUDIENCIA

En el Tribunal Supremo.

Sala de lo Civil: Rollos 151|938; 65|938, queja; y 253|937, de audiencia verbal. Queja, desahucio, Raúl Martínez y Vicente Barberán, ponente doctor Montagu; Mayor cuantía; Asociación de Dependientes del Comercio de la Habana y José A. Salsamendi, ponente doctor Bru; Mayor cuantía, Ministerio Fiscal y United Fruit Company, ponente doctor A. Maruri; Juicio de testamentaria; María Genoveva Concepción, Antonio García, María Luisa J. Molina y otros, (con apercibimiento), ponente doctor de Solórzano.

Sala de lo Criminal: Disparo, Francisco Porro, letrado Montalvo; Homicidio, Lorenzo Chuy, letrado Herrera Sotolongo; Homicidio, Eustasio Figueroa, letrado Lamar, aplicación amnistía 21 de diciembre; David Galvá;, aplicación de amnistía 21 de diciembre, letrado Arista; Queja, fraude y estafa, M. A. Landeta.

Sala de lo Contencioso-administrativo y de leyes Especiales: El Estado contra Comisión del Servicio Civil, Luis Portas, letrado Julio Morales Gómez; El Estado contra Emérito Pérez, sobre reposición, letrado Silvio Fernández; El Estado contra Junta de Protestas, sobre aforo, mercancías importadas por Hormaechea y García, S. en C., Joaquín Faus sobre reposición, letrado Campuzano. Luis de Villiers contra Consejo Central de Servicios Públicos, letrado Trelles. Porfirio López contra Tropical Compañía de Seguros, S. A., letrado Hernández Miyares.

En la Audiencia

Salas Primera y Segunda de lo Criminal y Primera y Segunda de lo Civil, no tienen señalamientos.

Sala Tercera de lo Criminal: Angel Suárez, falsificador, defensor Chediak; Francisco Abreu, rapto, defensor García de la Vega.

Sala Cuarta de lo Criminal: José Pérez, robo, defensor del Real; Agapito Sarceni, José Inchaustegui y Felipe Abado Valdés, infracción electoral, defensor G. Estéfani.

Sala Quinta de lo Criminal: Juan Pazos, por uso de explosivos, defensor Cremata; Ricardo Fernández, por uso de explosivos, defensor Cremata.

$5,000 mensuales para las obras del Hospital remediano

Es la suma necesaria para esos trabajos. Continúan arreglando baches habaneros

En la Secretaría de Obras Públicas se ha informado que por el Negociado de Construcciones Civiles y Militares se ha rendido un informe a la Superioridad, relacionado con la necesidad de que se obtengan de Hacienda $5,000.00 mensuales para continuar los trabajos en planta del Hospital de Remedios.

Prórroga para las obras de Camagüey a Vertientes

Se ha concedido una prórroga de treinta días a la «Asociación Cooperativa para el Mejoramiento del Camino de Camagüey a Vertientes, a fin de que termine el arreglo del citado camino.

Asimismo se ha desestimado a la propia Asociación su solicitud de que se abone con cargo al saldo sin afectar, el crédito concedido para el arreglo, la obra de fábrica y sus terraplenes de aproche, que fueron autorizados junto con la solicitud general.

Permiso para la poda de 265 árboles

La Cía. Cubana de Electricidad ha interesado permiso de la Secretaría de Obras Públicas para poder 265 árboles en la carretera Central, tramo de la Habana a Pinar del Río.

Postes de madera admitidos bajo condiciones

La Secretaría de Obas Públicas, de acuerdo con informes suministrados por el Arquitecto Jefe del Negociado de Calles y Parques, no tiene inconveniente en admitir a la Cía. Cubana de Electricidad la instalación de postes de madera en la calle Empresa esquina a Washington, siempre que los mismos sean de madera dura y lisa,i y que la Cía. se responsabilice con los daños que pueda causar.

Continúa el bacheo de las calles de la Habana

Según se reportó en la Secretaría de Obras Públicas, continúa el bacheo de distintos tramos de las calles de la Ciudad.

Como informamos, esos trabajos se van realizando de acuerdo con la urgencia del tránsito.

El impuesto de Maternidad

El pasado sábado, día en que venció el plazo para el pago sin recargo del impuesto de Maternidad, las oficinas recaudadoras de la Delegación Provincial de Salud y Maternidad de la Habana, efectuaron 8,978 operaciones de cobro, con un total de recaudación ascendente a $10,416.94.

El secretario de la Delegación, doctor Salvador Juncadella, al ofrecer la noticia, manifestó que esta suma constituye un record para recaudación en un día y que la misma es superior a la obtenida en el mismo día, el pasado año.

EL PRIMERO, ANTES DE MORIR, MORDIO A SU PROPIA MADRE DURANTE LA CRISIS DEL MAL

Las autoridades militares pinareñas prestan su cooperación a las sanitarias en su campaña contra los perros sin vacunar. Planos para construcciones aprobados y rechazados. Inspección

Dos nuevas víctimas de la rabia canina se registraron el pasado domingo. Un niño de once años de edad y un hombre, casado, con hijos, de treinta años de edad, ambos vecinos de la provincia de Pinar del Río, aunque de distintas fincas.

A las cinco de la madrugada del citado domingo, día 26 del corriente mes, falleció en el Hospital de Enfermedades Infecciosas «Las Animas», el menor José Acosta Gavilán, natural de Consolación del Sur, mestizo, y vecino de la finca «Tranca», término municipal de San Juan y Martínez, Pinar del Río.

Dos horas y media después, a las cinco y media de la tarde, del mismo día, dejó de existir, también en el Hospital «Las Animas», el señor Ricardo Zamora Hernández, de la raza blanca, casado, de treinta años de edad, vecino de la finca Villamil, término municipal de Pinar del Río.

El primero hacía apenas 10 horas había ingresado en aquel centro benéfico, remitido por el jefe local de San Juan y Martínez, pero ya los esfuerzos de la ciencia fueron inútiles, como ocurrió, también, con el segundo, o sea el señor Zamora, el cual había ingresado en «Las Animas» catorce horas antes de su muerte.

Al tener conocimiento de estos lamentables hechos la superioridad sanitaria dispuso la vacunación antirrábica de las personas que fueron mordidas por los perros que ocasionaron la muerte al menor Acosta y al señor Zamora, resultando que sólo se sabe lo fueron la esposa de este último, señora Cristina Martínez y el hijo de ambos, Ricardo.

Igualmente se dieron las órdenes oportunas para que sea sometida al tratamiento antirrábico la señora Leoncia Gavilán, madre del menor José Acosta, que fué mordida por su propio hijo en uno de los momentos agudos de su enfermedad.

Como se recordará, recientemente visitó la zona pinareña el director de Profilaxis de la Rabia, doctor Herrada, el que solicitó del jefe del Puesto Militar su cooperación en la campaña, necesaria y urgente, que había de realizarse contra los perros no vacunados, pues el número de personas lesionadas por dichos canes aumentaba de manera notable.

Planos aprobados y rechazados

Por la Dirección de Ingeniería Sanitaria Nacional, previo estudio, han sido aprobados los siguientes proyectos de construcciones: adaptación de una fábrica de embutidos, a la salida de Cacocum, entre la Carretera Central y Camino del Pesquero, en Holguín; una casa en Colón entre Hospital y Sin Nombre, barrio de la Parroquia, Santa Clara, de Vicente Fleites; y una casa en Independencia número 63, Matanzas, de Fermín y Alvarez; y fueron rechazados, por deficientes en su confección, los planos presentados para la instalación de un tanque de gasolina en 24 de Febrero número 14, Matanzas, de Esther Varela.

500 uniformes para los petrolizadores

De acuerdo con las instrucciones dadas al efecto hace varias semanas por el secretario de Sanidad y Beneficencia, doctor Costales Latatú, el alcaide de la Cárcel de La Habana, comandante Gutiérrez, ha hecho entrega—según nos informa un alto funcionario del Departamento—al jefe del Negociado de Material de la Dirección del Ramo, de quinientos uniformes blancos, confeccionados en aquellos talleres, para uso de los obreros petrolizadores del Servicio de Desinfección de esta Capital.

Una dama obtiene su título de plomero

Altos funcionarios de la Secretaría de Sanidad y Beneficencia, reunidos al efecto, hicieron entrega ayer a la señorita Adela Almeida Flores, de su título como maestro plomero e instalador, primera mujer, en Cuba, que se gradúa en ese oficio.

Con tal motivo el doctor Pardo Jiménez, segundo jefe local de Sanidad de esta Capital, al hacerle entrega de su título a la señorita Almeida Flores, expresó la satisfacción del Departamento de que una mujer obtenga, después de brillantes exámenes, el título de maestro Plomero e Instalador.

Coincidió el acto con la inauguración, ayer, del nuevo Libro de Inscripción de Títulos de los maestros Plomeros e Instaladores, siendo la señorita Almeida Flores, la primera que inscribió su título.

El señor Márquez, como presidente de la Federación Nacional de Maestros Plomeros e Instaladores, agradeció a las autoridades sanitarias la cooperación que han venido prestando a aquel organismo, dándole facilidades en su trabajo y estimulándoles continuamente.

Inspección a los hospitales

A su regreso a esta Capital el ingeniero Rogelio Callava informará ampliamente del resultado de su visita de inspección a los hospitales de Santiago de Cuba, Camagüey, Ciego e Avila y otros del interior de la Isla.

También ha regresado a esta capital el doctor Xirau, comisionado especial del secretario de Sanidad, después de haber hecho un recorrido por distintas Jefaturas locales de la provincia de Santa Clara.

AMPLIAN LA COMISION ASESORA QUE REGULA EL PRECIO DE LAS MEDICINAS; UN NUEVO ADJUNTO

A petición de la Asociación Farmacéutica, fué designado el Dr. Fernández Abreu. Tarifa mínima a las Cías. de Seguros. Recaudó $15,783.36 el F. C. de Chaparra. Amplían un negocio

La Asociación Farmacéutica Nacional y las distintas asociaciones y entidades representadas en la Comisión asesora creada por el decreto 1396 de 9 de julio de 1938, han solicitado del Secretario de Comercio la designación del doctor Gerardo Fernández Abreu, como miembro adjunto de la misma, por tratarse de una persona de capacidad científica en las cuestiones relacionadas con el servicio farmacéutico, tanto en el aspecto comercial como en el profesional.

El doctor Buttari, accediendo a esas solicitudes, ha dictado un decreto que en su parte dispositiva dice así:

«Designar al doctor Gerardo Fernández Abreu adjunto de la Comisión asesora, creada por el artículo 20 del decreto 1396 de 9 de julio de 1938, tal como quedó modificado por el decreto 1836 de 30 de agosto de 1938.

Comuníquese el presente decreto al interesado y al presidente de la Comisión asesora, a todos los efectos procedentes».

Puesta en vigor la tarifa mínima de tipos para las Compañías de Seguros

La tarifa mínima de tipos a que habrán de ajustarse las Compañías de Seguros para la expedición de pólizas para asegurar la responsabilidad patronal de las empresas e industrias, de acuerdo con lo que determina la vigente Ley de Accidentes del Trabajo, ha sido puesta en vigor y regirá durante todo el presente año de 1939.

Una Compañía de Seguros desea ampliar sus negocios.

El presidente de la Compañía de seguros «La Unión Latina S. A.», entidad autorizada para operar en el ramo de Accidentes del Trabajo, se ha dirigido al Director de Seguros de la Secretaría de Comercio, pidiendo la debida autorización para ampliar sus negocios al ramo de Riesgos y Accidentes, habiendo constituído con fecha 18 de los corrientes el correspondiente depósito en Bonos del Estado, por la suma de 25.000 pesos exigidos por el decreto-ley 467 de 7 de septiembre de 1934.

El ferrocarril de Chaparra

El Administrador de la Chaparra Railroad Company informó al Director de Comercio, doctor Rubén Ortiz Lamadrid, que durante el pasado mes de enero esa empresa recaudó la suma de 15.783 pesos 36 centavos.

NORMAS A INSPECTORES DE IMPUESTOS: ENERGIA, PERO SIN EXAGERACION

La Sección de los Impuestos del Uno y Medio por ciento y Consumos, ha reunido a todos los Inspectores pertenecientes a la misma, con objeto de hacerles saber que en todas las visitas de inspección a los contribuyentes por los referidos Impuestos, deberán proceder con absoluta justicia y animados de un sereno espíritu de fiscalización, a fin de evitar extremismos que siempre redundan en perjuicio para el fisco.

Con esta medida la Sección del Uno y Medio por ciento y Consumos ha querido inculcar a todos sus Inspectores que sus actuaciones deben estar presidida por el mayor espíritu de equidad y rectitud, al objeto de que en cada caso el Estado reclame del contribuyente lo que en justicia corresponde, sin incurrir en debilidades ni excesos que malogran esta sana política fiscalizadora, que es al mismo tiempo, garantía y protección para los contribuyentes y el Estado.

TITULOS PARA MARCAR GANADO EXPEDIDOS POR LA S. DE AGRICULTURA

Han solicitado marcas como ganaderos mayores, los señores siguientes:

Adriano Gutiérrez Pérez, Pedro Robau García, José Gutiérrez González, Lucas García Díaz, Rafael Gutiérrez.

Y como ganaderos menores:

Antonio Campos Consuegra, Laureano Iglesias, Rafael Fonseca, Remigio del Sol Delgado, Maximino Reyes Rodríguez, Ramón Torrel Nápoles, Lucilo Cedeño, José Díaz, Juan Rodríguez Liriano José Alvarez Ramírez, Luis Ventura y Gerardo Hechevarría.

Títulos expedidos

El subsecretario de Agricultura, doctor Gustavo E. Perea ha firmado los siguientes títulos de marcar ganado, expedidos por el Negociado del Registro Pecuario y Marcas de Ganado:

En la provincia de Santa Clara, a Benigno Martín, omingo Azpiri y Hermanos.

En la provincia de Camagüey, a José López Copa.

En la provincia de Oriente, a Ignacio Rosabal, Enrique Perea, Rafael Matamoros, Enrique Socarrás León y Heriberto Pereira.

AUTOMOVILES CIRCULADOS

Por transitar con exceso de velocidad, ayer fueron circulados por la policía, los vehículos siguientes:

Primera Estación: Omnibus 750.
Segunda Estación: 33.885.
Quinta Estación: 15.974.
Séptima Estación: Omnibus 1457; 562; 1705; autos 8.992 26.969.
Octava Estación: 33.327.
Décima Estación: 11.945; 36.631 y Omnibus 1704.
Décima Tercera Estación: Omnibus 883; 1639.

HURTO DE UNA CARTERA

Margot Rodríguez Fernández, vecina de Revillagigedo 57, participó en la Tercera Estación, que encontrándose como espectadora en el teatro Nacional, le fué sustraída su cartera en la que guardaba el retrato de su esposo, un carnet de la quinta y la suma de siete pesos.

Programa para Hoy
DE LAS RADIODIFUSORAS
CMCF -- COCH
810 KC. 9437 KC.

8:00 a. m.—Información nacional y extranjera.
8:30 a. m.—Canciones internacionales por Pedro Vargas, Ortiz Tirado, J. Arvizu, A. Lara y otras renombradas estrellas del canto.
9:00 a. m.—Bailables cubanos.
9:30 a. m.—Hollywood Review. Información completa e inédita sobre artistas y películas con ilustraciones musicales de las películas más famosas.
10:00 a. m.—Trovador Codina, el magnífico cantante cubano. feliz intérprete de nuestras más bellas canciones.
11:00 a. m.—Música española. Las más bellas concepciones musicales de los grandes maestros de la música española.
11:30 a. m.—Románticos Gauchos. El estupendo y exclusivo conjunto argentino, intérprete perfecto de los tangos y canciones argentinas.
12:30 p. m.—Formidable Hora de los Regalos. Provisionalmente música americana bailable. Los últimos hits en foxtrots.
1:30 p. m.—Modas. 30 minutos de charla encantadora para la mujer, por la especializada escritora María Radelat de Fontanills.
2:00 p. m.—Mme. D'Avignon. Hora Presagios. Interpretación científica de los sueños.
3:00 p. m.—La magnífica Orquesta Gris, con su cantante Mario Jiménez, interpretando nuestra música típica bailable.
4:00 p. m.—Selecciones de zarzuelas españolas.
4:30 p. m.—Avances de AVANCE. Todo lo que se produce en la República al momento, antes que nadie, y en forma expresiva y sintética.
5:00 p. m.—Conjunto de cuerdas, integrado por profesores de la Orquesta Filarmónica, bajo la dirección del profesor Rizo Ayala, interpretando música selecta.
6:00 p. m.—En Serio y en Broma, por Medina, Cores y Urbino Media hora de jovialidad y gracia.
6:30 p. m.—Dentro de breves días sensacional y original programa; mientras tanto, música bailable cubana.
7:30 p. m.—La Habana de antaño. Interesantes narraciones tradicionalistas por Pablo Medina.
7:45 p. m.—La popularísima Orquesta Le Batard en la primera parte de su programa con su extraordinaria interpretación de los ritmos cubanos, americanos y españoles.
8:30 p. m.—Ríase de sus problemas y de sus preocupaciones. Satúrese de buen humor. La actualidad palpitante por Carlos Robreño, escenificada por un Bloque mayoritario.
8:45 p. m.—La popularísima Orquesta Hermanos Le Batard en la segunda parte de su programa con su extraordinaria interpretación de los ritmos cubanos, americanos y españoles.
9:00 p. m.—Música selecta.
9:15 p. m.—Garrido y Piñero desde el Teatro Principal de la Comedia, interpretando las mejores obras del teatro popular cubano.

CON BRILLANTEZ CELEBRARON EN EL INTERIOR EL REPARTO DE ZAPATOS A LOS CAMPESINOS

De gran significación histórica fué el acto de distribución de calzado entre los escolares. Agradecidos los maestros, han felicitado al Ing. O. García Montes, Secretario de Agricultura

Mensajes del interior de la Isla llegados a la Secretaría de Agricultura dan cuenta del éxito obtenido en el reparto de zapatos entre los niños campesinos de las escuelas rurales.

Después del acto central celebrado en la ciudad de Camagüey, presidido por el jefe de las Fuerzas Armadas, coronel Batista, otro de gran significación patriótica fué el de Baire, presidido por el alcalde de Jiguaní, las autoridades civiles y militares, los veteranos de la Independencia, maestros públicos y, como delegado de Agricultura, el doctor Clodoaldo Arias.

Hablaron en este acto el alcalde municipal y el doctor Clodoaldo Arias, explicando al público allí congregado la significación de la ceremonia cívica.

Existiendo en Baire varios Clubs Agrícolas para Menores, el doctor Arias aprovechó la ocasión para festejar el octavo aniversario de la fundación de estos Clubs, que se iniciaron en Cuba el 24 de Febrero de 1931.

Más actos brillantes

El doctor Clodoaldo Arias que acaba de regresar a La Habana, informó al director de Enseñanza y Propaganda Agrícola, doctor Osvaldo Valdés de la Paz, que también se habían efectuado con gran brillantez los repartos de zapatos en los términos municipales de Bayamo, Holguín, Victoria de las Tunas, Guantánamo, etc.

En el histórico Bayamo el acto fué grandioso; así como en Guantánamo, en cuya población se hizo una concentración cívica de enorme magnitud.

Los mensajes telegráficos recibidos por el director de Enseñanza y Propaganda Agrícola, doctor Valdés de la Paz, dan cuenta de haberse efectuado asimismo el reparto de zapatos en las restantes provincias. En Bolondrón, el alcalde municipal informó que el pueblo en masa tomó parte en el acto del reparto de zapatos, acordando felicitar calurosamente al secretario de Agricultura y a todos sus colaboradores en esta obra.

El señor Alfredo Infante, presidente del Patronato en Holguín, da cuenta en un telegrama de la brillantez del acto allí efectuado para repartir los zapatos.

El inspector municipal de Agricultura de Guantánamo, señor Francisco Cao Díaz, informó telegráficamente que el reparto de zapatos se había efectuado con verdadera grandiosidad en los salones del Block Catalhonia.

En Marianao la distribución de zapatos se efectuó en Arroyo Arenas con un brillante acto cultural en el que tomaron parte los artistas de la Cadena Radio Agrícola Nacional de la Secretaría de Agricultura.

En Calabazar de Sagua informó el inspector de Agricultura, señor Hernández Carvajal, la distribución de 120 pares de zapatos, más 270 pares donados por el Patronato Munici-pal de aquel término. Además fueron beneficiados los niños de las escuelas urbanas. El Patronato Municipal de Calabazar de Sagua repartió a las escuelas 24 botiquines surtidos. La labor realizada en Calabazar de Sagua ha sido muy brillante y el secretario de Agricultura envió un mensaje de expresiva felicitación a sus componentes.

En Ranchuelo, según informe, el presidente de la Junta de Educación, señor Velázquez, el acto resultó brillantísimo.

El inspector municipal de Agricultura de Rodas dió cuenta de haberse efectuado el reparto de zapatos a los niños campesinos con gran éxito.

En Nueva Gerona, Isla de Pinos la fiesta de entrega de los zapatos resultó suntuosa. Todo el pueblo se congregó en la Sociedad Popular Pinera aplaudiendo entusiásticamente la obra realizada por el secretario de Agricultura en beneficio de los niños de las escuelas rurales.

El presidente de la Junta de Educación de Holguín, señor Rodríguez, comunicó también la realización de un acto imponente para el reparto de zapatos y los cuadros simbólicos de «Los Reyes Magos de la Patria».

El presidente de la Junta de Educación de Antilla, señor Ledesma, dió cuenta también telegráficamente de la brillantez del acto efectuado.

En Ciego de Avila el acto de reparto de zapatos se efectuó el domingo 26 con gran brillantez.

Los maestros agradecidos

La superintendente provincial de Escuelas de la provincia de Camaggey, ha comunicado que todos los maestros de su provincia habían acordado hacer una especial felicitación al secretario de Agricultura, ingeniero José García Montes y trasmitirle un mensaje de gratitud en nombre de los niños de las escuelas rurales, por la feliz iniciativa llevada a cabo de dotarlos de zapatos para concurrir a las escuelas.

Los maestros de la Superintendencia Provincial de Camagüey, estiman que el reparto de zapatos a los niños campesinos, debe de servir de ejemplo a todo el pueblo de Cuba para prestar atención a los problemas de la vida rural, donde se está efectuando una obra intensa en favor de la Cuba nueva.

Trasmisión de la «Hra de América»

El cónsul de Cuba en Valparaíso, Chile, señor Gastón Aguilera, ha informado a la Secretaría de Estado, que oportunamente tuvo el honor de ser invitado por el presidente del Círculo Pro Paz de aquella ciudad a pronunciar un discurso por la Estación de Radio «Unión»; y que posteriormente hizo, también, uso de la palabra por la Estación de Radio del periódico «Mercurio», de Valparaíso en la «Hora de América», durante la audición especial.

M.E.C.D. 2016

EN EL MERCADO DE AZUCARES CRUDOS DISPONIBLES SE VENDIERON LOS DE CUBA A 1.95 COSTO Y FLETE

¿A DONDE NOS LLEVAN LOS ENSAYOS ECONOMICOS CONTRARIOS AL REGIMEN DE LA PROPIEDAD PRIVADA?

LA DEBACLE A LA VISTA

Sr. SERGIO CARBO.

(POR SERGIO CARBO)

Personas muy al tanto de los asuntos fundamentales que rigen nuestro ambiente, y no de los aparenciales y demagógicos, se preguntan con cierta preocupación cómo se las compondrá el Gobierno para atender a los servicios públicos a la terminación de la zafra.

Porque el problema es ése y no otro: que falta ya el dinero para los gastos públicos, y grande debe ser el aprieto cuando el mismo Secretario de Hacienda hace manifestaciones públicas sobre el particular, mientras el resto de los responsables mira al cielo y piensa en los peces de colores.

Padecemos un terrible mal en nuestra patria, peor que la misma peste blanca: el de figurarnos que las situaciones difíciles se arreglan con palabras; el olvidarnos de que es imperativo hacer cosas y producir hechos para remediar situaciones tremendas que responden, no a las letras, sino a los números implacables.

Nuestra ingenuidad es tal, que por el mero anuncio de que «no va a haber reajuste», hecho en un momento de optimismo, creemos que, de verdad, no va a haber reajuste. Bueno: pues sí va a haber reajuste, y después del reajuste, seguiremos teniendo déficit.

Se habla, se conspira, se dan carreritas, se recomiendan amiguitos, se intriga, se concede preferencia al problema electoral, pero la hacienda pública está, a estas horas, en bancarrota. A partir del mes de marzo, no se sabe qué va a pasar aquí. Y queremos saber si en una situación de quiebra, de disgusto, de hambre, de cesantías, la masa popular puede dedicarse a pensar en la Constituyente.

Eso es infantil suponerlo. Y el busilis de la cuestión reside en lo siguiente: girábamos sobre un mejor precio de azúcar que no ha sido conseguido, y que no se concederá por ahora. Girábamos también sobre unos cincuenta millones que fueron un sueño azul, y que no aparecen por ninguna parte. Y mientras tanto, el nivel económico descendía, descendía y continúa descendiendo, sin que se haya adoptado ni una sola medida—óigase bien; ni una sola medida—para conjurar la catástrofe. Palabras, palabras y más palabras. Eso ha sido todo.

Faltan seis millones, dice el Secretario de las Finanzas; sin embargo, los financieros que no tienen cartera aseguran que el déficit llegará, dentro de pocos meses, a diez y hasta a quince millones. El único plan que bulle en las mentes oficiales, ya dando palos de ciego es inventar nuevos impuestos. Pero no se les ocurre que los impuestos tienen que calcularse de acuerdo con las utilidades de los negocios y que las empresas no pueden pagar más contribuciones de las que están pagando ya. Las operaciones están reducidas al mínimum. Las actividades del crédito están paralizadas. El dinero circulante se retira, no por días, sino por horas. Las recaudaciones de las aduanas bajan, de modo aterrador. Los Estados Unidos empeñados en cobrar las obligaciones oro, están cerrando la mano de manera amenazante. Y la administración continúa paralizada, como si estuviera cadáver, carente de crédito por la falta absoluta de control de que adolece, y ni siquiera una voz previsora se lanza para comenzar a frenar un tanto la catástrofe fiscal que se avecina al terminar la molienda...

¿Qué hacer frente a ese inaudito fenómeno de irresponsabilidad? ¿Qué puede echar a andar la máquina atascada, a punto de desintegrarse? ¿Qué ocurrirá, dentro de un breve lapso de tiempo, cuando nadie pueda cobrar, ni los civiles ni los militares, cuando el exiguo jornal de los trabajadores se reduzca a cero, y el comercio vaya cerrando gradualmente sus puertas por ausencia total de operaciones?

El panorama es negro; pero no porque nosotros lo carguemos de pesimismo deliberadamente, sino porque los números no mienten, porque seguimos por el plano inclinado sin que nadie ataje la caída, y porque es el mismo gobierno, tan silencioso de suyo, quien está dando gritos de espanto por boca del propio Ministro de Hacienda.

No son ya los indigentes, cuyo contingente crece a lo largo del territorio: son las clases medias, las clases trabajadoras, las clases productoras, los hombres de negocios, los que tienen dinero y los que no lo tienen, pero disponen de intereses morales que defender, los que debemos ir pensando seriamente en tomar medidas contra el naufragio, que los pilotos de la nave no saben conjurar.

Habrá que decidirse a legislar en las oficinas, y a trazar las líneas lógicas de la salvación en medio de la calle, para que se forme el escándalo y los gobernantes despierten de su terrible sueño de opio, acordándose de que todos, incluso ellos, tenemos ya el agua al cuello.

Tenemos curiosidad en conocer la respuesta de los técnicos gubernaticios, si es que tienen alguna, aunque apostamos doble contra sencillo a que los que menos saben contestar estas interrogaciones son los mandantes y los altos funcionarios.

«El Crisol», Viernes 24 de Febrero de 1939.

ASOCIACION CONSERVADORA

MANZANA DE GOMEZ, 230. TELEFONO: M-9416.

TAMBIEN HUBO VENTAS DE LAS FILIPINAS A LA BASE DE 2.81 CTS. PARA EMBARQUE EN ABRIL-MAYO

Los refinadores de Nueva York subieron el precio de su producto en dos puntos, cotizando a 4.40. En Londres pedían por los crudos el equivalente de 1.13 y medio 1. a. b.

El mercado de azúcares crudos disponibles estuvo ayer más firme. Según las informaciones recibidas por los hilos directos de las firmas corredoras establecidas en esta capital, se efectuaron ventas a varias refinerías a la base de 2.80. Ello ocurrió antes del mediodía. Más tarde se reportó que una firma operadora de New York, cuyo nombre no se comunicó, haba comprado 3,000 toneladas de Filipinas, para embarcar en abril-mayo, a 2.81, y que la refinería de McCahan había comprado otras 3,000 toneladas de Cuba, para embarque en la segunda quincena de marzo, a 1.95 costo y flete.

MERCADO DE FUTUROS.—La Bolsa de Futuros de New York reportó que la cotizacion «spot», para los crudos de Cuba del 25 del mes que finaliza, contrato No 3, fué fijada en 1.89.

La mencionada Bolsa reportó las ventas ayer de dicho contrato americano, de esta manera: 500 toneladas en marzo, 3,400 en mayo, 2,900 en julio, 6,700 en septiembre y 1,500 en enero. Y las del contrato mundial: 450 en marzo, 100 en mayo, 300 en julio y 950 en septiembre.

Otras noticias sobre la actuacion de ambos contratos las hallará el lector en la carta del cierre que damos más abajo.

MERCADO DEL REFINO.—La American, la National y otras refineras, subieron su cotizacion a 4.40. Más detalles en la carta del cierre.

Las entregas de refinado por todas las fábricas remolacheras de los Estados Unidos, durante enero del presente año, sumaron 557,791 sacos, contra 1,178,638 en enero del año pasado.

MERCADO DE LONDRES.—Los vendedores de crudos pedían al equivalente de 1.13½ libre a bordo Cuba. La Terminal cerró más alta que el sábado, como sigue:

	Cierre del 25	Cierre del 26
Febrero	6-1½	6-2
Marzo	6-1½	6-2
Abril	6-1½	6-2
Mayo	6-1½	6-2
Agosto	6-1	6-1¾
Diciembre	5-11½	6-
Marzo	6-0¼	6-0¾

CARTA DEL CIERRE.—Por el hilo directo de Luis Mendoza y Compañía se recibió a última hora de ayer la información final de la Russell News que, traducida por dicha firma, dice de la manera siguiente:

«La firmeza del mercado de azucares crudos y el inminente avance de precios de los refinos, produjo una tendencia más firme en los futuros azucareros domésticos en las primeras horas de hoy, pero las operaciones de cuberturas sirvieron para contener la declinación de precios, dando por resultado un cierre moderadamente sostenido. Los precios quedaron de uno a dos puntos mas altos en una ocasión, pero el cierre definitivo fué de dos puntos neto más bajo. En las primeras horas de la sesión se observaron compras por parte de especuladores y refinadores. Más tarde, las ventas de Cuba y las operaciones de cubertura tornáronse más activas por cuenta de intereses productores, especialmente durante los momentos del cierre.

En el mercado de crudos se confirmaron ventas de 3,000 toneladas de Cuba, para embarque durante la segunda mitad de marzo, a la base de 1.95 centavos costo y flete y 3,000 toneladas de Filipinas para embarque durante abril-mayo a la base de 2.81 centavos; la primera comprada por la refinería McCahan, y la última por un operador. Se rumoró que las refinerias National y American han comprado cantidades adicionales a la base de 2.80 centavos; pero los detalles de estas operaciones no se dieron a la publicidad. Había más interesados a esa base.

En el mercado de refinos la National subió su precio a la base de 4.40 centavos, pauta que fué seguida inmediatamente por las refinerías American, Pennsylvania, McCanan y California and Hawaii. Reportóse, no obstante, que en el Oeste la Great Western y la Holly Sugar estaban aceptando negocios en contratos de 30 días, lo cual contrasta con la actitud de los refinadores locales que sólo aceptan negocios para embarque inmediato. Algunos creen que esto pueda cambiar posiblemente el panorama en lo que a los mercados del Este respecta.

Los futuros mundiales actuaron con tono sostenido. La noticia de la intención de presentar 160 avisos de entregas en el contrato de marzo, produjo algunas cuberturas, tal como las produjo igualmente la perspectiva de la reunión del Concejo Internacional señalada para los últimos días de marzo en Londres, con el fin de determinar las cuotas para el entrante año.

El mercado de Londres estuvo largo sostenido, cotizándose los crudos a la base de 6 chelines 2¼ peniques lo que equivale a 1.13½ centavos FOB.»

EN PUERTOS DE CUBA.—El movimiento de los azúcares en todos los puertos de la República, durante la semana terminada el sábado 25 del mes que finaliza, según el departamento de estadísticas de Lamborn, Hutchings and Company, fué el que sigue:

Exist. puertos . . .

	Toneladas
Arribos	92,067
Exportación	52,485
Existencia puertos	295,886

Las exportaciones fueron a: New York, 477; Boston, 6,515; Baltimore, 3,623; Galveston, 1,393; Richmond, 2,579; Norfolk, 382; Reino Nnido, 28,788; Bélgica, 5,828; Ecuador, 2,867; Nassau, 33.

VALORES

El bono nuevo de la Deuda Exterior 1977, estuvo ayer bajo los efectos de las liquidaciones de fin de mes. Así que el papel declinase, en relación con los precios del sábado. De esa circunstancia, como de otras oportunidades que les son favorables, se aprovecharon los elementos inversionistas que siguen acaparando dicha emisión, para acentuar el tono bajo del bono y seguir su acción acaparadora. Es la táctica observada desde que el papel salió a la calle. Y según varios observadores del mercado, en los presentes dias existe una importante orden de compra y el interés es deprimir lo más posible el precio para obtener el papel al tipo más fácil. En la pizarra de la cotización celebrada en la mañana, en la Bolsa local, se vendieron $1.000 a 57-1/2 y $3,000 a 57-3/8. Se siguió operando dentro de los precios cotizados durante el día, hasta un volumen que se estimó en unos $40.000. Más se habría vendido si los tenedores hubiesen cedido su papel a los precios que pagaban.

En contraste con el mencionado Bono nuevo 1977, actuaron las Obligaciones Oro del Tesoro, que fueron objeto de una demanda atribuída a la creencia de que muy pronto será resuelto por el Congreso el problema que esas obligaciones constituyen. Durante la Cotización a Término celebrada en la Bolsa a las tres y media, se operó en $1.000 a 37, de las de siete cupones. Se ejecutaron otras operaciones, dentro de los precios cotizados en la mencionada Bolsa, hasta unos $50.000, según el estimado de varios corredores.

Los bonos de la Cuban Telephone del cinco por ciento, los de Speyer, Morgan, Azúcar, Deuda Interior y otros de renta fija, actuaron firmes, operándose en varios de ellos.

De las acciones estuvieron firmes las preferidas del Teléfono; sostenidas las fundadoras y beneficiarias de la Nueva Fábrica de Hielo, las preferidas de la Utilities del seis, y otras pocas.

Sostenidos también estuvieron los valores que figuran en la pizarra de la Cotización Libre que se verifica en la Bolsa. En esa pizarra comenzarán a cotizarse hoy las Obligaciones de la Warren Brothers, del seis por ciento.

EMPRESA

DIARIO DE LA MARINA, S. A.

AVISO A LOS TENEDORES DE BONOS EMITIDOS POR $200.000.00 AL 6% NO ACOGIDOS A MORATORIA

Se pone en conocimiento de los tenedores de Bonos de esta Empresa, que el Cupón número 12 será pagado desde el día dos del próximo mes de Marzo, fecha de su vencimiento, en moneda de los Estados Unidos de América, todos los días hábiles, en la Oficina Principal de The National City Bank of New York, situada en Presidente Zayas y Compostela, en esta Ciudad.

Habana, 26 de Feb. de 1939

CELSO GONZALEZ,

Vice-Pdte. — Administrador

GANADO

LOS PRECIOS EN PIE

Precios que pagan compradores entregado el ganado en esta capital, según información dada en los mataderos:

	Ctvs. Libras
Vacuno, de 3½ a	3½
Lanar, de 3 a	3½

Precios del ganado porcino

De 100 lbs a 125 lbs de	4½ a 5 cts
De 125 lbs a 150 lbs de	5 a 5¼ cts
De 150 lbs a 175 lbs de	5¼ a 5½ cts
De 200 lbs a 250 lbs de	6 a 3½ cts
De 175 lbs a 200 lbs de	5½ a 6 cts

LOS PRECIOS DE LA CARNE

En los mataderos de esta capital rigen los siguientes precios

	Ctvs. Kilo
Vacuno, de 12 a	14
Cerda, de 25 a	30
Lanar, de 30 a	25

MATADERO DE LUYANO

Se sacrificaron ayer en el Matadero de Luyanó:

	Cabezas
Vacuno	106
Cerda	29
Lanar	—

MATADERO INDUSTRIAL

Se sacrificaron ayer en el Matadero Industrial:

	Cabezas
Vacuno	178
Cerda	173
Lanar	32

CARROS ENTRADOS

Entraron siete carros con vacuno, procedentes de Camagüey, para el Matadero de Luyanó.

MERCADO DE SEDA

Cierre ayer en New York:

Marzo	211
Mayo	208
Abril	208

BOLSA DE NUEVA YORK

COTIZACIONES AL CIERRE AYER

Amer Crys	9½
Am Radiator	16½
Adams Expr	9½
Air Reducc	57⅞
Alaska Jun	9⅝
Allied Chem	174¼
Allis Chal	42¾
Amer Can	85⅛
Am Car Fou	9½
Am F. Fow	3⅛
Amer Ice	1¾
Amer Inter	—
Amer Loco	26⅛
Am P Lighet	6½
Amer Smel	46½
Amer Sugar	—
A. C. Alcohol	—
Amer T and T	58½
Am Tobac A	83½
Am Tobac B	86½
Am w works	13⅞
Am woolen	—
Anaconda C	30
Atchison	37
Atlar Coast	24½
Atlan Coast	24½
Atlan Ref	21⅞
Ass D. Goods	9⅝
Auburn Auto	4½
Aviat Cort	7⅞
Amer Metal	35
Armour and Co	5⅛
—B	
Baldwin Lo	14⅝
Balt and Ohio	6⅝
Bendix Axi	27⅞
Best and Co	53½
Beth Steel	72½
Borden Co	26¼
Briggs	26⅛
Brook Man	18⅞
Butte Copp	—
Byers A M.	10¾
—C	
Can Pacif	5
Curt w A	26¼
Curt w com	6⅝
Case T. Mach	86¾
Columb Gas	8¼
C de Pasco	42¾
Ches and Ohio	36⅛
Chi R Islan	—
Chrysler	78⅛
Coca Cola	—
Col Carbon	87
Comm and Sout	1¾
Cons Gas	33¼
Cons Oil	8½
Cont Can	39¾
Cont Oil	26½
Corn Prod	65½
Cont Motors	3¼
Cuba Co	—
Cub Amer S	4
C Am Sug p	62
Cmm-l Solv	13½
Chesapeake	21⅛
Cruc Steel	42
Cons R. Cuba	—
Canada Dry	18
—D	
Del Hudson	22
Del and Lack	—
D. Aircraft	72¼
Drug Inc	5¼
D Aircraft	72¼
Dupont	150¼
—E	
East Kodak	171¼
El Auto Lit	32½
El Pow Lit	11½
Elec Bond	11⅞
Erie R. R.	1⅝
—F	
Fox Film	23¾
Frep Texas	23¾
Foster wh	25⅞
Firestone	23
—G	
Gen Asphalt	—
Gen Elec	41½
Gen Foods	40½
Gen Motors	49
Guantánamo	—
Gillet Saf	7⅜
Gimbel Bros	12½
Gold Dust	11⅛
Gooddrich R	22
Goodyear	34⅞
Gen Bronze	—
Graham Page	1⅛
Gramby	6⅛
Great North	27⅞
—H	
Homestake	64¾
Houston Oil	7
Hudson Mot	7⅛
—I	
Ill Cent	17¼
Interb R. T.	8¾
Int Nicket	53
Int. Cement	—
Inter Tel	85⅛
I Tel F. S.	9⅛
Illin Glas	8⅞
—J	
Jhons Mansv	84¼
—K	
Kroger Groc	—
Kennecot	24⅞
—L	
Lambert Co	37⅞
Lgg Myers	—
Loews Inc	15½
Loose wiles	46⅞
Lorillard	15⅛
Ludlum Std	23⅞
Lchman Sor	23⅞
Liqnid Carb	25
—M	17¼
Macy H. R.	—
Manatí Sug	43¼
Miss Pac p	—
Montgomeri	1⅛
Miss Pac c	51⅞
Morris Phi	7⅞
Murray Corp	100⅞
—N	—
Nash Kelvi	7⅞
N. Y. Central	8⅛
Nash Kelvi	19⅞
Nat-l Bisc	8⅞
Nat-l Dist	25⅝
Nat-l Dairy	28
Nat-l P. Li	14⅛
Nat-l Steel	87
North Amer	76⅞
N. A Aviatón	25⅞
	18⅛
—O	
Ohio Oil	—
Otis Elev	9
Otis Steel	22½
—P	12⅞
Packard Mot	4
Paramount	11⅛
Pennsylvann	—
Pat Mines	21⅞
P. Petroleum	—
Pullman Co	39⅞
Pure Oil	35⅞
Puerto Rico	9⅞
—R	17⅛
Radio Corp	7¼
Rep I. Steel	21⅞
Reynolds	38⅞
—S	
Schen Dis	16½
Safeway	36½
Sears Roeb	73
Shell Uni	13⅞
Simmons C	29⅞
Soc Vacuun	12⅞
St Paul p	7⅞
So Pacif	18
South Ry	20⅞
Stan Brand	6⅞
Stand Gas	3⅛
Stan N. J.	49
Stan Oil C	27⅞
Stewart war	10⅞
Studebaker	7⅞
—T	
Texas Co	43½
Texas Gulf	30⅞
Timken Roll	46⅞
—U	
Union Carb	84½
U. Pacific	100
United Cor	3⅞
Uni Cor	3⅞
Uni Cor pfd	38
Unit Fruit	72
U S Rubbert	48⅛
U Aircraft	41⅛
U S Steel	62⅞
U S Inb Alc	—
U Gas Corp	—
—V	
Vanadium	26⅝
—W	
Warner Bros	5⅞
W Brothers	2⅞
West Unión	22
West Elec	111¾
Woolworth	48⅞
Yellow Tr	18⅞

LOS CANJES DE CUOTAS DE AZUCAR EN LA BOLSA

Los canjes de certificados de identidad, de las cuotas azucareras, fueron cotizados ayer en la Bolsa de la Habana, de la manera siguiente:

Libre por mundial	0.68	0.70
Libre por retenido	0.12	0.14
Retenido por mundial	0.55	0.57
Mundial por local	0.18	0.18½

BOLSA DE LA HABANA

COTIZACIONES AL CIERRE AYER

COTIZACION OFICIAL

Bonos y Obligaciones República de Cuba

	Comp.	Vend.
Speyer 1904-1944	104⅛	110
Deuda Int. 1905	92½	98
Cuba 1909-1949	102	103¼
Morgan 1914-1949	103⅞	110
Morgan 1923-1953	103¾	—
O. Públicas 1930-1945	70	71
Cuba 1937-1977	57	57⅜
Obgs. oro con 9 cupones	42	60
Obgs. oro con 7 cupones	36½	37
Obgs. oro con 4 cupones	35	36
Azucar 1930-1940	101	—
Ayunt. Habana 1a. Hip.	90	110
Ayunt. Habana 2a. Hip	90	110
Centro Asturiano	34	70
Banco Terr S. B	24	40
Cervecera	36	50
Cerv. Obgs. no Hip.	16	22
Gas	98	120
Hav. Elec. Cons.	36	—
Havana Electric, Debentures Obgs. no Hip.	¾	2
Edif. La Metrop. S. A.	30	—
Mercados de Abasto y Consumo 1a. Hip.	38	—
Nueva F. de Hielo	104½	—
Papelera S. B	60	—
Teléfonos	90½	93
Unidos	—	—
Obgs. no Hip. Cia. Inversiones y Fom. S A.	—	—

Acciones

	Comp.	Vend.
Banco Terr.	5	—
Banco Terr. Bnfs.	⅛	—
Cervecera	25	—
F. C. Cons. de Cuba P	—	—
Cuba R. R.	3	—
Fibras y Jarcia	15	—
H. E. Utilities Co. P. 6%	35	37½
H. E Utilities Co P 5%	7	8
H E Railway Co Prfs.	¼	—
H E Railway Co. C.	⅛	—
Jarcia, P.	35	80
Jarcia C	4¼	6
Licorera de Cuba	1	—
Mercantil La Seguros	140	210
Metropolitan Auto	101½	—
Naviera P.	8	16
Naviera C.	1¼	2¼
Nueva F. de Hielo	100	—
N. F. de Hielo Bnfs.	31¾	38
Pesca P.	—	—
Pesca C.	¼	10
Telefono P.	61	69
Teléfono C.	24	—
Unidos	1¼	2
Unión Oil	4	5½
1ra. Papelera Cubana	30	—
Cédulas Primera Papelera Cubana, 8%. (En circulación $500,000)	10	—
Cía. Muelles de Regla	—	—

COTIZACION A TERMINO

Ayer a las 3 y 30 p. m.

Entregas: días 15 y último de mes

Bonos y Obligaciones República de Cuba

	Comp.	Vend.
Speyer 5%	104	—
Deuda Int.	94	—
Speyer 4½%	102¼	103¼
Morgan 5%	103¼	109
Morgan 5½%	104¼	107
O. Públicas 1945	70⅛	70⅝
Cuba 4½ 1977	57	57¼
Obgs. oro con 9 cupones	42	60
Obgs. oro con 7 cupones	37	37¼
Obgs. oro con 4 cupones	34½	—
Azúcar	101	—
Ayuntamiento, 1a.	90	110
Ayuntamiento, 2a.	90	110
Centro Asturiano	33	—
Cerv. Int.	38	—
Cerv. Int. Obgs. no Hip.	16	22
Gas y Electricidad	96	—
Havana Elec. Railway Co	36	—
Havana Electric Railway Co. Obgs. no Hip.	¾	2
Nueva F. de Hielo	104½	—
Papelera Cubana S. B	60	—
Cuban Telephone Co.	90½	93
Unidos	6	—
Fomento	—	—

Acciones

	Comp.	Vend.
Cervecera Int.	25	—
F. C. Cons. Prfs.	2½	—
Cuba Railroad Prfs.	4½	—
H. E Utilities Prfs	35	37
H E Utilities Pretes	7¼	8
Hav Elec Ry Co. Prfs.	¼	—
Jarcia, Prfs.	36	—
Jarcia, Cms.	4	8
Licorera de Cuba	1	—
Naviera, Prfs.	10	—
Naviera Cms.	1⅜	2¼
Nueva F. de Hielo	100	—
Nueva F. de Hielo Bnfs.	31¾	—
Teléfonos Prfs.	60½	71
Ferrocarriles Unidos	1½	3
Unión Oil Co.	3½	6

COTIZACION LIBRE

Bonos y Obligaciones

	Comp.	Vend.
Int. Tel. Conv. 4½%	96	—
Int. Tel. 5% 1955	60	—
Cuba Tel Co. 7½%	100	—
Cuba R. R. 5% 1952	37	—
Cuba R. R. 6%	32	—
Cuba R. R. 7½% 1936	42	—
Nort. de Cuba 5½% 1942	33	—
Manatí Sug. 5½ 1942	29½	—
Vertientes Sug. 7% 1942	6	—
C. Gallego 6% 1975	30	—
V. Tennis 3% 1949	3	—
Pro Arte Musical 7%	40	—
C. Español 6%	50	—

Acciones

	Comp.	Vend.
Int. Telp. and Tel	9	—
Cia. Cub. E. Prfs. $6.00	20	23⅞
Cuba Ame Sug. Prfs.	58	—
Cuba Ame Sug. Cms.	3½	—
Cuba Co. Cms.	—	—
Auxi. Marit. (Suscrip)	6	10
Seg. La Com. (Suscrip)	—	—
Seguros El Comercio	100	—
Central Violeta	3	—
Guantánamo Prfs.	9	—
Guantánamo, Cms.	1	—
Cia. Litográfica Prfs.	20	—
Litográfica Cms.	—	—

Bonos de Cuba

Cierre ayer en New York:

Speyer 5%	100¾	—
Speyer 4½	101½	102
Morgan 5%	103⅛	105
Morgan 5½	103⅛	103¾
Obras Públicas 5½	69	72
Cuba Railroad 5%	40⅛	41
Cuba Railroad 7½	43	43¾
Cuba 4½ 1977	55¾	56
Cuba Northen 5½	34¼	34½
Manatí Sug. 4%	28⅜	29
Cuban Telephone 7½	100	100½

TABACO

Durante la semana pasada se vendieron y entregaron en el mercado local, 4.686 tercios y pacas de Remedios, Vuelta Abajo y Partido. Según la recopilación hecha por nuestro reportero, ese total se distribuye como sigue:

De Vuelta Abajo	2.344
De Remedios	2.307
De Partido	35
Total	4.686

En el total de Vuelta Abajo la mayor cantidad correspondió a las tripas para fábricas de torcido, que eran 1.307 tercios; de colas eran 692, y de broncos 305. El resto, de varias clases.

De los 2.307 de Remedios eran 1.955 de quintas, segundas, terceras y octavas, y el resto, o sea 352, eran de capadura, botes y capas.

Los 35 tercios de Partido eran de rezagos secos de la última cosecha que llegó al mercado.

Se espera que en la semana que ha comenzado, ha de seguir la acción de los compradores, especialmente de las clases bajas.

Aunque en nuestras notas del domingo incluímos, al hablar de las operaciones a base de tabaco de Vuelta Abajo, más de cuatrocientos tercios, no los hemos sumado en el presente resumen porque fueron vendidos en aquella región.

Los totales recibidos

Según la recopilación hecha por nuestro reportero, durante la misma semana pasada se recibieron en la plaza 2.350 tercios y pacas de Vuelta Abajo, Las Villas y otras zonas. Procedían de:

Vuelta Abajo	1.767
Las Villas	564
Otras zonas	19
Total	2.350

Las partidas que hicieron ese total, se recibieron por los patios de los ferrocarriles y en camiones.

Las entradas de ayer

Se recibieron ayer por camiones y ferrocarriles, las siguientes partidas de tercios y pacas:

De San Juan y Martínez, para José González y Compañía, 394.

Del mismo San Juan, para J. Toraño y Cía. 66.

También de San Juan, para L. Hernández,1.

De Placetas, para S. Ruppin Havana Tobacco, 47.

MERCADO DE GOMA

Cierre ayer en New York:

Marzo	16.55
Mayo	16.63
Julio	16.67
Septiembre	16.60

MERCADO DE PIELES

Cierre ayer en New York:

Marzo	11.33
Junio	11.70
Septiembre	12.12
Diciembre	12.45

MERCADO DE ALGODON

Cierre ayer en New York:

Marzo	8.59
Mayo	8.22
Julio	7.97
Octubre	7.55
Diciembre	7.59

BOSTON SURETY COMPANY, S. A.

GARANTIA EN BONOS DE LA REPUBLICA

FIANZAS EN GENERAL

MANZANA DE GOMEZ. DEPARTAMENTOS 365-368.—HABANA

TELEFONOS: A-6204 Y M-2517.

CABLE: AVIEITES. TELEGRAFO: BOSCO.

LA TABACALERA COMPAÑIA DE SEGUROS S.A.

(ACCIDENTES DEL TRABAJO)

GARANTIA - PROTECCION - SERVICIO

Edificio Bacardí, 201-31 HABANA

Teléfono M-7388

Telégrafo «NICOSEGURO»

"TRUCOS" PARLAMENTARIOS

El problema de la revaluación no admite dilaciones ni "expedienteos" parlamentarios. El país está viviendo, si es que se llama vivir, en un verdadero colapso. El precio del azúcar y el bajo rendimiento denuncian un déficit seguro en las principales fuentes de producción. El Gobierno oficialmente declara un déficit presupuestal y anuncia la creación de nuevos impuestos. La revaluación, anunciada desde el mes de octubre último, tiene en suspenso las pocas actividades que pudieran ponerse en juego. El país no puede esperar más. ¿Hay o no hay revaluación? Solamente una miopía, rayana en la ceguera, o la despreocupación más absoluta, puede pensar que el momento es de 'papeleos".

Anunciar que la más discutida de todas las leyes, donde todos los intereses en pugna ya han expuesto sus puntos de vista y en que esperan 86,000 deudores con sus respectivas familias la solución de los Poderes Públicos por medio de la aprobación de la Ley Batista; anunciar, repetimos, treinta días de información pública, en cuyo plazo expira precisamente por la Constitución el período congresional, teniendo después el proyecto que pasar a comisiones en cada una de las Cámaras, es sencillamente tomarle el pelo al pueblo.

La Ley-Batista ha sido publicada en todos los periódicos, es conocida por toda la nación. Cuanta crítica y cuanta defensa pueda hacérsele, está ya hecha y los Representantes y Senadores no necesitan nuevas luces para saber a qué partido adscribirse.

Que digan de una vez el Gobierno y los Poderes Públicos que los deudores quedarán entregados a su suerte, para ser destrozados por los acreedores, pero que no se tome la táctica de la resistencia pasiva, jugándose con el pueblo.

En junio, o sea, en medio de esta pavorosa crisis económica, si no hay revaluación o una ley de emergencia que suspenda los procedimientos, los deudores tendrán que empezar a pagar, de acuerdo con la Ley de Moratoria vigente, los intereses de sus deudas de cifras astronómicas, con arreglo a los títulos, o sea, el diez, el doce y el quince por ciento, lo que equivale a decir que prácticamente la Moratoria expira en junio. Si ante ese cuadro, el Congreso, como si viviera en el más plácido de los mundos, se pone a abrir debates y discusiones sobre la Ley-Batista, que es la solución del problema, será una nueva carcajada del Poder Legislativo hacia las necesidades nacionales.

Y si la masa ovejuna de los deudores no reacciona, disciplinada, pero enérgicamente contra este estado de cosas, frente a la actividad incansable de los ricos y de los poderosos, que no quieren aportar su "tributo al infortunio", bien merece el hambre, la miseria, la pérdida de sus hogares y la muerte.

En 1929, en presencia de las grandes necesidades nacionales, el Presidente Roosevelt señaló las leyes necesarias para el pueblo. El Congreso americano, procediendo de buena fe, se dió cuenta y se suprimieron todos los "expedienteos" para atender, con la urgencia que el caso requería, y con las medidas solicitadas por el Presidente Roosevelt, a salvar la situación difícil creada por el colapso económico.

Por lo demás, es sabido que en el régimen parlamentario bi-cameral, media docena de Representantes, hábilmente dirigidos, pueden entorpecer, con auxilio de los Reglamentos y de las Leyes de Relaciones, etc., cualquier actividad fecunda, y solamente el clamor de un pueblo es quien puede vencer la habilidad entorpecedora para el triunfo de sus intereses.

Pueblo, ya conoces la jugada. No esperes confiado que te habrán de servir en bandeja las medidas legislativas que tú necesitas.

¡Recaba tus derechos!

ASOCIACION "CREDITO TERRITORIAL"

MANZANA DE GOMEZ, NUMERO 507. TELEFONO M-1347.

ING. LECTICIO SALCINES, Presidente.

EMILIO FERNANDEZ, Secretario.

M.E.C.D. 2016

LA ASOCIACION NACIONAL DE INDUSTRIALES SOLICITA LA DEROGACION DE UNA CIRCULAR

Es la número 1 de 1937, de la Secretaría de Hacienda. Ha pedido esa entidad que se fije el que, a juicio de ella, constituye el justo alcance de las exenciones del 1 y medio

La Asociación Nacional de Industriales dirigió al Secretario de Hacienda un escrito, cuya copia se nos remite con el ruego de su publicación, que dice como sigue:

«Febrero 27 de 1939.

Sr. Dr Oscar García Montes,
Secretario de Hacienda,
Habana.

Señor:

Esta Asociación ha tenido conocimiento de que los inspectores de esa Secretaría, de su merecido cargo están aplicando, en sus visitas de inspección a los industriales la Circular No. 1 de 1937, del Negociado del 1½ por Ciento y Consumos, por el cual se limita la exención concedida a los referidos industriales por el inciso 16 del artículo VIII del decreto-ley 393 de 1935 a los que se dediquen a elaborar sus productos con materias primas cubanas; y que los artículos elaborados en Cuba con materias primas extranjeras que naran gozado de exención del 1½ por ciento en las Aduanas, deberán tributar el impuesto, independiente de la forma en que se realicen las ventas.

Contra este criterio hizo especial pronunciamiento esta Asociación por entender que las disposiciones vigente en nada restringen las exenciones de que gozan los industriales: ya elaboren sus productos con materias primas cubanas, en cuyo caso están también exentos los que suministran esas materias primas; ya lo hagan con materias primas procedentes del extranjero que se nacionalizan mediante el pago de los derechos arancelarios correspondientes, y que los industriales pueden importar sin estar sujetos al pago del impuesto del 1½ por ciento en las Aduanas.

Esos productos así elaborados siempre que se vendan a comerciantes al por mayor, están exentos y por tanto, no les alcanza la Circular No. 1 de 1937, dictada por el Jefe del Negociado del Uno y Medio por Ciento y Consumos y no por esa Secretaría.

En tal virtud, nos permitimos acompañar informe rendido por nuestro Departamento Legal, basados en el cual venimos a pedir a usted se disponga la derogación de la Circular No. 1 de 1937 y se fije por esa superioridad el verdadero alcance de las exenciones referidas para que los inspectores de esa Secretaría sepan a qué atenerse sobre el particular y no ocasionen más molestias a los industriales.

Con gracias anticipadas por su buena y pronta atención a este asunto, de trascendental interés para los industriales cubanos quedamos muy atentamente.

A. C. CEBERIO.
Secretario General».

Aplicación de la Circular No. 1 de 1937, del Negociado del Uno y Medio por Ciento de la Secretaría de Hacienda

«Sr. Presidente de la Asociación Nacional de Industriales de Cuba.
Habana.

Señor: Estudiado, por su orden en este Departamento Legal a mi cargo el caso de la aplicación que se ha hecho recientemente a una firma asociada por un inspector de la Secretaría de Hacienda, de la Circular No. 1 de 1937 del Negociado del Uno y Medio por Ciento de dicha Secretaría, tengo el gusto de informarle lo siguiente:

1 La supuesta infracción en el caso que motiva la consulta se hace consistir por el inspector actuante en no haberse tributado el 1½ por ciento sobre el importe de ventas de productos elaborados realizadas por la entidad inspeccionada durante los ejercicios de 1936-37 1937-38 y 1938-39 (junio de 1936 a enero de 1939) al amparo de la exención otorgada a las **mercancías elaboradas por los industriales de Cuba**, cuando sean **vendidas por estos a comerciantes al por mayor**, ventas que están exceptuadas del pago del impuesto del 1½ por ciento en el apartado 17, agregado al artículo VIII del decreto-ley No. 393 de 8 de noviembre de 1935, por el artículo IV del decreto-ley No. 740 de 3 de abril de 1936.

2) No se ha cometido, ni se acusa en las actas levantadas como resultado de la inspección, infracción de precepto alguno de la ley, ni del Reglamento, de la materia, dándose como único fundamento de la improcedente acumulación efectuada y de la consecuente propuesta de exigirse el pago del tributo del 1½ correspondiente a la cantidad indebidamente acumulada en las Actas de inspección e infracción antes indicadas, la absurda Circular No. 1. de 21 de enero de 1937, dirigida a los inspectores por el Jefe del Negociado del 1½ por ciento y Consumos de la Secretaría de Hacienda en la que se fija ilegalmente el alcance de la exención reconocida a los industriales por el inciso 17 del artículo VIII del decreto-ley 393 de 1935 vigente, dictada con vista de la caprichosa interpretación dada a dicho precepto, con fecha 21 de agosto 1936, por el entonces Subsecretario de Hacienda, al resolver conforme a su criterio propio, el expediente No. 733 de 1936 del Negociado de Asuntos Generales de la Sección del 1½ y Consumos, en el sentido de precisarse para que las referidas ventas sean exceptuadas «la condicional de que los mencionados industriales de Cuba cumplan estrictamente lo dispuesto en el segundo párrafo del artículo XII de dicho decreto-ley 393, tal como quedó redactado por el artículo VI del decreto-ley 740, **y que no gocen de exención en las Aduanas**, sobre el valor de las importaciones en materias primas que efectúen para el funcionamiento de su industria».

3) La Circular antes referida no tuvo otra base que la Resolución que la motivó, dictada sin más fundamento que la equivocada apreciación personal del funcionario que la dictó, con olvido inexplicable del origen de la exención y error manifiesto en los verdaderos motivos determinantes de su concesión, obtenida ésta por gestiones de la Asociación Nacional de Industriales de Cuba, basadas en la situación de inferioridad que anes de otorgarse tenían los industriales con respecto a los comerciantes importadores, en la venta de artículos manufacturados, ya que los almacenistas mayoristas podían adquirir artículos elaborados en el extranjero sin pagar el impuesto del 1½ por ciento, importándolos al amparo de la exención de que disfrutaban y disfrutan, y si los compraban fabricados en Cuba al industrial que los producía, esta venta debía tributar, con lo que el producto cubano recibía una injusta agresión fiscal, de la que el vigente inciso 17 del artículo VIII del decreto-ley 393 del 35 lo liberó.

4) La antes dicha Circular No 1 de 1937, carece de todo valor, porque no puede una mera disposición de orden interior de una Secretaría limitar los beneficios de la ley, y además prácticamente quedó sin efecto por haberse dictado posteriormente otra Resolución de la misma Secretaría, en el expediente 795 del 36 del Negociado de Asuntos Generales de la Sección del 1½ y Consumos(comunicada especial y expresamente al doctor Alfredo O. Ceberio, Secretario General de la Asociación Nacional de Industriales de Cuba, como contestación a su Memorandum sobre el particular de 3 de abril de 1937, en el expediente A. G. U. 907 del 37, con la siguiente declaración:

«Ningún motivo autoriza para limitar el precepto del artículo VIII, párrafo inicial e inciso 17o. en cuanto dice: «Artículo VIII. Estarán exceptuados del pago del impuesto sobre venta, canje o cesión a que se refiere este deceto-ley 17o., así como las mercancías que éstos (los industriales de Cuba) elaboren y vendan a los comerciantes al por mayor» exclusivamente a los productos derivados de materia prima de origen nacional, porque se trata de un precepto de contenido propio que no implica necesariamente el que le precede en el mismo inciso 17o. ni tiene con ésta otra relación que de ser derivados ambos de la misma norma de imposición doble».

5) Además, la Resolución dictada por la Subsecretaría de Hacienda el 21 de agosto de 1936 en el expediente No. 733 de 1936, que motivo la Circular No. 1 de 21 de enero de 1937, afecta sólo directamente a las ventas de materias primas aunque también ambiguamente menciona las **mercancías laboradas** y vendidas por los industriales de Cuba a mayoristas, a los que expresamente **no se refiere.**

6) En consecuencia, estimamos que no puede aplicarse la referida Circular No. 1 de 1937, la cual debe ser expresamente dejada sin efecto, circulándose a los señores inspectores (con mayor motivo que la resolución que la motivó) la dictada sobre el particular en el expediente No. 795 del 36 antes relacionada, que se comunicó al Señor Secretario de esta Asociacion en el expediente A. G. U. 907 del 37, como queda dicho; y en tal sentido sería conveniente dirigirse al Honorable Señor Secretario de Hacienda para que dicte las órdenes oportunas a fin de evitar que se siga causando perjuicios a los contribuyentes que se ven precisados a incurrir en gastos innecesarios (certificaciones, sellos, honorarios profesionales, etc.), para establecer recursos contra la indebida aplicación por los inspectores del impuesto de la aludida circular.

De Ud. atentamente, (Fdo.) **Doctor Rafael J. García Barbón.** Abogado-Jefe del Departamento Legal.»

CAMBIOS

Bancos de esta capital:	
Nueva York, cable	1-10P.
Nueva York, vista	1-10P.
Londres, cable	4.69⅝
Londres, vista	4.69½
París, cable	2.65
París, vista	2.65½
Madrid, cable	Nominal
Madrid, vista	Nominal
Italia, cable	5.28¼
Italia, vista	5.27½
Toronto, cable	½%D
Toronto, vista	17-32%D
Alemania, cable	40.20
Alemania, vista	40.19
Bélgica, cable	16.94
Bélgica, vista	16.93
Suiza, cable	22.75
Suiza, vista	22.74
Hong Kong, cable	29.15
Hong Kong, vista	29.10
Amsterdam, cable	53.95
Amsterdam, vista	53.90
Buenos Aires, cable	23.20
Buenos Aires, vista	23.15
Japón, cable	27.50
Japón, vista	27.45
Suecia, cable	24.30
Suecia, vista	24.25

COTIZACIONES DE LA BOLSA DEL AZUCAR EN NEW YORK

NUEVA YORK, Febrero 27. — (Por el hilo directo de Luis Mendoza y Compañía):

CONTRATO NO. 3

Meses	Abre	Max.	Min.	Cierre
Mar.	1.83	1.85	1.83	1.82
May.	1.94	1.94	1.92	1.92
Jul.	1.97	1.97	1.95	1.95
Sept.	1.99	2.00	1.98	1.97
Nov.	—	—	—	2.01
1940				
Ene.	1.97	1.98	1.97	1.96

CONTRATO NO. 4

Meses	Abre	Max.	Min.	Cierre
1939				
Mar.	114	116½	115	115½
May.	114½	114	114	113
Jul.	113½	114	114	113½
Sept.	111½	112	112	112
1940				
Mar.	115	—	—	116
May.	116½	—	—	117

MERCADO DE GRANOS

Cierre ayer en Chicago:

Avena:	
Diciembre	28⅞
Mayo	27¼
Julio	26¾
Centeno:	
Diciembre	45⅛
Mayo	46⅛
Julio	46⅞
Maíz:	
Diciembre	48⅝
Mayo	49⅞
Julio	50⅝
Trigo:	
Diciembre	68¼
Mayo	68¼
Julio	69⅛
Trigo de Winnipeg:	
Mayo	62
Julio	62⅝
Octubre	63¼

Cotizaciones

COTIZACION DE LA LIBRA

La libra esterlina se cotizó ayer al cierre del Mercado local a $4.69⅝.

COTIZACION DE LA PESETA

La peseta española se cotizó ayer, al cierre del Mercado local, nominal.

COTIZACION DEL FRANCO

El franco francés se cotizó ayer en el Mercado local, a razón de 37.66 por dólar.

APRECIACIONES DEL MERCADO DEL AZUCAR

FEBRERO 27 DE 1939

	Ant.	Hoy
Costo y Flete		
Pronto embarque a EE. UU.	1.95	1.95
Flete	0.13½	0.13½
Libre a Bordo—Pago Inmediato		
EE. UU. Cuota libre	1.81	1.80
EE. UU. Cuota Retenida 1940	1.67	1.66
Cuota Mundial libre	1.13	1.13
Cuota Mundial Especiales y Reserva	1.09	1.09
Cuota local — Ex-Almacén	0.95	0.95
Todas las cuotas	1.50¾	1.50

(Esta apreciación es de Luis Mendoza y Cía.)

CAMBIOS EN NEW YORK

Cierre ayer en New York:	
Francos	4.69⅜
Libra Esterlina	2.65⅛
Pesetas	4½

EL ORO Y LA PLATA

Cotizaciones al cierre ayer en la Bolsa de la Habana.

Plata contra billete americano	97	97⅛
Oro acuñado contra billete americano	155	—

MERCADO DE MANTECA

Cierre en Chicago ayer:	
Mayo	6.77
Granel	6.25

MERCADO DE METALES

Cierre ayer en New York.	
Cobre	10.05
Plomo	4.75
Estaño	45.55
Nickel	0.35
Zinz	4.84
Manganeso	0.40

MERCADO DE CAFE

Cierre ayer en New York:	
Marzo	4.15
Mayo	4.22
Julio	4.26
Septiembre	4.29
Diciembre	4.31

ACCIONES DE LOS BANCOS

Cierre ayer en Nueva York:	
Guaranty Trust Co.	255
New York Trust Co.	97½
Chase Nat. Bank	32⅞
National City Bank	24¾
Public Nat. Bank	30¼
Manufacturers Trust	40
Irving Trust	10¼
Corn Exchange Bank	53½
Chemical B. Trust Co.	45⅞
Bank of Mahattan	16¾
Bankers Trust	52
First Nat. of N. C	1.690
First Nat. of Boston	41¼
Central Hannover	92½
First Boston Corp.	17¼
Continental Bank	13⅜
Royal Bank of Canada	188

CIERRE D ELOS VALORES EN LA BOLSA DE NEW YORK

NUEVA YORK, febrero 27.—Una demorada respuesta a las rientes seguridades dadas en el sentido de que alguna conservadora actitud legislativa se propiciará por el Congreso en cuanto a los ferrocarriles se reflejó en el tono fuerte de los valores de este grupo dentro de un mercado que, aparte de este hecho, actuó hoy en forma irregular. El reconocimiento oficial de la Gran Bretaña y Francia en favor del régimen de Franco en España, aparentemente había sido ya totalmente descontado y aparte de una pequeña influencia denotada por los valores de la International Telegraph and Telephone Company ello no produjo efecto alguno en el mercado. Las noticias domésticas del ramo no contuvieron hoy nada de particular. Tal como se esperaba las operaciones siderúrgicas fueron más altas, con un alza de 2.1 puntos quedando al 55.8% de su capacidad, y el sentimiento general en esta industria se reportó como moderadamente optimista. Es evidente que el interés en el mercado está restringido en espera de seguridades de que la guerra o por lo menos una crisis en la Europa Central no es probable en esta Primavera. Indicaciones definitivas en el sentido de que la mejoría general en los asuntos políticos del extranjero está progresando daría por resultado un gran alivio en las dudas e incertidumbres que prevalecen actualmente y ello haría posible que el precio de los valores reflejarán así la mejoría que se viene observando en las perspectivas de los negocios domésticos. — JFK. —Thomson and McKinnon.

MERCADO DE LONDRES

LONDRES, febrero 27.—El mercado de valores abrió con una tendencia de mejoría. U. S. Steel 63.⅛; Chrysler 79.⅛; International Nickel 52.⅝; la libra esterlina por cable contra New York se cotizó hoy a $4.69.¼. El oro en barras se cotizó hoy a 148 chelines 2 peniques, contra 148 chelines 2.½ peniques el sábado.

El oro se cotizó hoy aquí a $34.77 la onza fina. La plata se cotizó a 20⅜ peniques por onza, lo que representa una baja de 1|16 de penique.

El mercado de metales abrió hoy con tono firme, cotizándose el cobre pronta entrega £42.⅛; Futuros £42.½.

MERCADO DE LIVERPOOL

LIVERPOOL, febrero 27.—El mercado de trigos debió de abrir medio punto más alto. Abrió de sin cambios a ⅜ más bajo; a las 12:45 pasado meridiano estaba de ⅛ a ⅜ más alto. El mercado de algodón debió de abrir de sin cambios a 4 puntos más alto; a la 1 p. m. estaba de 2 a 5 puntos más alto; recibos 1,300. Americano 1,300. Middlings 5.24.

Confiado en las buenas perspectivas de Cuba, el Sr. Battisti constituye la "Compañía Nacional de Inversiones"

El distinguido hombre de negocios, Presidente de la «Societé Financiere pour le Turisme Francaise» cree en nuestro porvenir. Gran labor por Cuba en Francia

Si el señor Amleto Battisti—destacada figura de los finanzas y hombre de inagotables actividades—pudiera inculcar a todos los cubanos, el optimismo que él sustenta respecto al porvenir económico de Cuba, nuestro status cambiaría favorablemente de manera radical. Nadie ignora lo necesario que se hace para la curación de un enfermo, la parte de voluntad y de confianza en sus defensas que éste ponga; e igual puede decirse de los organismos sociales que precisan también una buena dosis de fe para reaccionar de las más intensas crisis.

Demasiado conocida es la personalidad del señor Battisti para que intentemos hacer «su presentación». El Presidente de la «Societé Financiere pour le Tourrisme Fraicaise», ha fomentado en nuestro país distintas empresas importantes, muchas de ellas en momentos verdaderamente difíciles, seguro siempre de nuestra potencialidad y de que los grandes recursos de la República y de la capacidad de sus mandatarios. Hace muchos años, casi en plena inquietud revolucionaria, él nos decía, comentando lo que se juzgaba una empresa llena de riesgos en que se había empeñado:

—Cuba es una nación que sólo tiene perspectivas de prosperidad, y el Coronel Batista es hombre capaz de conjurar todos estos pequeños problemas que ahora se presentan y de encauzar bien la vida nacional. De ese modo nos habló el año 1933.

Recientemente hemos leído en dos revistas francesas un artículo del señor Battisti y una entrevista que le hicieran y en ambos trabajos al hablar de nuestra Patria, mantenía esa confianza que antes expresamos. Con grandes elogios para Cuba, dignos de toda nuestra gratitud, el Presidente de la Compañía Cubano-Uruguaya para Fomento del Turismo, proclamó allí, en el corazón de Europa, que «ningún país del mundo brindaba más brillantes perspectivas y más sólidos garantías al inversionista». Tal declaración, en boca de una persona autorizadísima en materia financiera, constituye la mejor propaganda para Cuba.

Pero el señor Battisti quiere predicar con el ejemplo, es decir, quiere probar a propios y a extraños que no está haciendo frases al formular tales pronósticos y ayer, durante una breve charla, nos ha informado:

—Acabamos de constituir la «Compañía Nacional de Inversiones», S. A., con un capital de un millón de pesos. Esto, como usted advertirá, es una ratificación de que mis compañeros y yo tenemos absoluta confianza en el desarrollo económico de Cuba, porque «invertir» representa poner nuestros intereses bajo la égida de la República y de sus respetables instituciones.

Y—preguntamos— ¿quiénes integran esa Sociedad?

—Yo soy el Presidente, como le he dicho y Vicente Milián es el primer Vicepresidente. El general Pablo Mendieta es el segundo Vicepresidente y el doctor Carlos Manuel de la Cruz el Secretario. El tesorero es el señor Lista. Como puede advertirse se trata de personas todas muy relacionadas en Cuba. Y, siguiendo la costumbre que he impuesto a todos mis negocios en este país, los empleados han de ser cubanos en su casi totalidad.

Tras una breve pausa el señor Battisti nos dijo:

—Tenga usted la seguridad de que muchos extranjeros—sobre todo capitalistas del Viejo Mundo, hombres de empresas, etc.—han de venir a Cuba a realizar sus inversiones. He hecho, en tal sentido, una extensa propaganda durante mi último viaje, y estoy seguro de que mis declaraciones han tenido allí una favorable resonancia.

Y nos despedimos del señor Battisti, un señor que rezuma optimismo... un optimismo contagioso que ojalá llegue a todas las esferas.

CRONICA CATOLICA

EL DIRECTOR Y VICEDIRECTOR DEL COLEGIO «LA SALLE» FUERON MUY FESTEJADOS CON MOTIVO DE SU ONOMASTICO

Con motivo de celebrar su santo el hermano Director Néstor María y el vice director Hermano Victoriano del afamado colegio de La Salle del Vedado, los mil educandos de dicho plantel y los doscientos de la Escuela Parroquial del Vedado rindieron a ambos Hermanos dos homenajes, uno eucarístico y otro literario.

A las ocho de la mañana, los cientos de educandos llegaban al gran plantel con gran alegría.

Los grandes patios se encontraban bellamente adornados con banderas y plantas.

A las ocho y treinta aquella alegre juventud a un toque de timbre en organizadas filas, se dirigen al frente de sus profesores a la capilla donde tuvo lugar la misa de comunión, ofició el R. P. Dionisio González, uno de los capellanes del colegio, ayudado de la Corte Angélica dirigida por el Hermano Estanislao.

El coro del colegio bajo la dirección del Hermano Alberto Luis y un violinista señor José Valls, ejecutaron lindos motetes.

Numerosos alumnos se acercaron a la misa eucarística ofreciendo la comunión a intención del Hermano Director Vice Hermano Victorino y Néstor Juan, ex director de la Academia La Salle.

HOMENAJE LITERARIO:— A las nueve y treinta hizo su entrada en el salón de actos el Hermano Director con el Hermano Victorino y los Capellanes del plantel P. Manuel Espinosa, profesor del Seminario y Vicente Jeovane, es recibido con prolongados aplausos.

El Programa a seguir fué:

1. Himno Nacional por la banda de la Institución Inclán y coreado por 1200 educandos.

2. Presentación de la banda Rítmica 50 «niñes» que ejecutaron delicada labor.

3. El joven Ramón Casas del 4o. año, pronunció el siguiente discurso de felicitación:.

Reverendo Hno. Director:

A través de la Historia de las Naciones, en todos los tiempos y lugares, vemos que, en las almas nobles y bellas agradable necesidad ha sido siempre la de exteriorizar la gratitud sincera y leal.

Ahora bien, dulce nido de ensueño es para nosotros la vida colegial; tranquilo abrigo donde acariciamos las primeras ilusiones: crisol de caracteres, y árbol frondoso a cuya sombra nos cobijamos.

Por eso, ahora al recordar sus desvelos a nuestro querido Hermano Director, agradecemos en él, la emoción de estos provechosos días de estudio, de alegres y divertidas horas de recreo, paseos, excursiones y fiestas.

Suave la mano, templado el corazon, nos indicó, con su carácter entusiasta de vibrante apóstol religioso el único camino de amor que lleva a las alturas del saber humano, a las cumbres de la verdadera gloria, y, para hacernos beber las más puras enseñanzas en cristalinos raudales dejó atrás, cariños, pompas y satisfacciones y emprendió la ruta por Jesucristo y por nosotros. Para formar, con la magnífica Juventud La Sallista, los hombres del mañana, han sabido encontrar la palabra cálida y vibrante que nos llega al corazón: Con la sonrisa en los labios, con palabras de dulce cariño, con tiernos y viriles acentos de sabio Mentor, ha derramado la fe como promesa de valor como indicio de mejores días para la Religión, para la Familia, para la sociedad y la patria.

¿Y hemos de callar ante tan alta y provechosa labor? ¿Y dejaremos pasar en silencio su benemérita obra sin que prorrumpan nuestros labios con cantos de felicitación y alabanzas? No! aunque eso hiera su modestia; hoy la heriremos para poner de manifiesto que no ha caído su preciosa semilla, así como las doctas lecciones de nuestros maestros, en tierra estéril.

Rdo hermano Director, Néstor María, en el dichoso día de su onomástico toda la niñez y juventud Lasallista le felicita con suma satisfacción, deseándole todas las bendiciones de Dios y de la Virgen de la Caridad para usted y para el Colegio. Mañana, cuando el día de hoy no sea sino un recuerdo dulcísimo de los triunfos escolares, sombras, lutos, pasiones, nada podrá abatirnos, porque siempre ostentaremos en la frente, la magnífica divisa de soldados de Cristo, de Cubanos y de Lasallistas.

Y también Rvdo Hermano Director queremos felicitar al Rvdo Hermano victorino, subdirector del colegio, cuyo onomástico tenía lugar antes de ayer. Sabemos mucho de su abnegación y celo en pro de la Juventud Cubana y de la perenniadad de la Obra de San Juan Bautista de La Salle, en nuestra patria. Quiera Dios dar siempre feliz éxito a su noble misión.

Finalmente, Rdo Director dirigimos nuestra felicitación a todos nuestros profesores que tanto se afanan para que los alumnos del Colegio De La Salle sean siempre buenos cristianos y ejemplares ciudadanos. He dicho.

Una salva de aplauss premió su labor.

4. Número al violín por el niño Pepito Valls, hijo del Profesor del mismo nombre, siendo muy aplaudido.

5. Homenaje de la Escuela Parroquial con un discurso por el alumno señor Jesús Hernández y coro dirigido por el Hermano Esteban, le ofrece un niño un ramo de flores.

6. Números de piano por un alumno.

7. Número por la Banda a la cual siguió luego la presentación de la Banda de Enanos, muy interesante

8. La Marsellesa coreada en honor del señor Ministro de Francia.

9. Blanco y Negro, animado sainete.

10. Canto por los alumnos de los últimos años de Bachillerato.

11. Artistas internacionales y canciones, representando diversas naciones.

12. Una interesante comedia en la cual, los intérpretes estuvieron a gran altura, causando continuadas risas.

13. Palabras por el hermano Director.

Agradece a todos su homenaje, pide un aplauso para los capellanes, para el señor Ministro de Francia, para los profesores, lo mismo de Hermanos, que para los civiles, para la banda del instituto Inclán y para el representante de ese gran diario llamado DIARIO DE LA MARINA.

Entra después en su tema indicando a los alumnos que sólo con fe y constancia triunfarán en la vida, sin la primera, la segunda será nula.

Tiene bellos párrafos con los cuales lleva al ánimo de sus educandos que con esa constancia y el refulgente sol de la religión triunfarán, en esta vida llena hoy de peligros y enseñanzas ateas.

Aplausos ruidosos silenciaron sus palabras.

Avisa luego que quedan condonadas todas faltas de la semana anterior.

Que pueden asistir con arreglo a vales a las tandas de cine, una a las 2, otra a las 4.30 y otra a las 9 de la noche, por no poder asistir todos juntos.

Presiden este acto el Excmo Señor Ministro de Francia señor Gaston Moraiviecki, el Hermano Director Néstor María, el vice Hermano Victorino y los capellanes P. Manuel Espinosa, Vicente Jeovani y P. Pablo del Olmo, párroco del Vedado.

El día 25 el Hermano Director obsequió con delicado almuerzo a todos los medios pupilos que presidió en unión del Hermano Victorino.

DIARIO DE LA MARINA felicita al hermano Néstor María y a su colaborador y vice director Hermano, Victorino por este cariñoso acto que le rindieron sus alumnos.

L. BLANCO.

ACTOS CATOLICOS QUE SE ANUNCIAN PARA MAÑANA EN LAS DIVERSAS IGLESIAS

En la iglesia de San Nícolás de Bari

Celebra la función mensual la Archicofradía de Nuestra Señora del Perpetuo Socorro.

A las ocho de la mañana, misa plática, comunión, procesión e imposición de Escapulario y Junta.

En la iglesia del Santo Cristo

Los miércoles de Santa Rita de Casia en la iglesia del Santo Cristo. A las ocho y nueve de la mañana, Misa comunión, ejercicio de la novena y veneración de la Reliquia de Santa Rita.

A las cinco y media de la tarde, vía crucis. A las cinco y treinta y a las ocho de la noche exposición de S. D. M., estación, Santo Rosario lectura de gracias y peticiones, sermón, cánticos, preces de la novena, reserva y veneración de su reliquia.

El Jubileo Circular

En la capilla de María Reparadora, el Jubileo Circular.

La exposición, después de la última misa que en esta capilla se celebre.

A las cinco de la tarde, rosario, visita a Jesús Sacramentado, bendición y reserva.

En la iglesia de San Francisco

Los nueve miércoles en honor de San Salvador de Horta en la iglesia de San Francisco, con el siguiente programa:

A las siete y treinta de la mañana, misa de comunión y ejercicio de los nueve miércoles.

A las siete de la noche exposición del Santísimo. Corona franciscana, ejercicio de los miércoles y reserva.

La fiesta anual de San Salvador de Horta se celebra el 18 de marzo actual.

En la capilla de los Padres Redentoristas

A las cinco de la tarde, vía crucis cantado en la capilla de los Padres Redentoristas, sita en Juan Alonso y Pedro Pernas en Luyanó.

En la iglesia de San Agustín

Los miércoles de Santa Rita de Casia en la iglesia de San Agustín, sita en la calle 13 entre 12 y 14 en el Reparto la Sierra:

A las siete y quince y ocho de la mañana, misa, comuinón, plática, ejercicio y veneración de su reliquia.

El Párroco P. Fray Lorenzo S. Spirali OS. A nos comunica que todos los viernes de Cuaresma a las cinco de la tarde, se celebrará el Santo ejercicio del vía crucis, al cual invita a sus feligreses.

En los demás templos

Santo Rosario, lectura espiritual y visita a Jesús en el Santísimo Sacramento.

Apostolado del Espíritu Santo

Se avisa por este medio a todos los asociados de este apostolado, que la comunión general que ordinariamente se venía celebrando los terceros domingos de cada mes, se ha pospuesto al primer domingo por un acuerdo de la Junta Directiva y de acuerdo con la petición hecha por la mayoría de los socios.

El día cinco de marzo por lo tanto esperamos vernos favorecidos con la presencia de los socios del Apostolado del Espíritu Santo y con los simpatizadores de esta devoción en la Parroquia del Espíritu Santo, sita en Cuba y Acosta a las ocho de la mañana.

Cultos cuaresmales en la antigua iglesia del Carmelo

El Padre Reginaldo O. P. Capellán de la antigua iglesia de la Loma del Carmelo, nos comunica que en la expresada iglesia, todos los viernes de cuaresma, se celebrarán los siguientes cultos, a las cinco y cuarto p. m. exposición de S. D. M. Rosario, visita a Jesús Sacramentado plática sobre puntos de la pasión de Nuestro Señor Jesucristo, reserva, vía crucis y miserere cantado

Excursion eucarística a Catalina de Güines

A Catalina de Güines a visitar a un Prisionero abandonado. Un prisionero voluntario e inocente. Prisionero de amor. Al Divino Prisionero, que se esconde en el Sagrario.

Viene del cielo al centro de las palabras de la consagración. Y viene para que le visiten y vayan a comerle en la Hostia.

Y aguarda horas y más horas, sin que nadie se acerque a comulgar.

Nadie, fuera de su Representante y amigo, el sacerdote y una o dos almas.

Y el Prisionero de amor, olvidado abandonado por las almas a quienes tanto ama, nos está llamando para que le visitemos y reparemos ese abandono y esa ingratitud.

Te llama a tí, católico de la Habana a tomar parte en la Excursión Eucarística que organizan las Marías de los Sagrarios de la iglesia de San Francisco.

Jesús, abandonado, herido por la ingratitud, te llama, te pide que vayas a acompañarle, a consolarle a desagraviarle. ¿Te negarás a ello? No te niegues.

La excursión saldrá de la iglesia de San Francisco el primer domingo de marzo día 5.

Programa:

A las seis y media de la mañana salida de la Habana, iglesia de San Francisco.

A las ocho misa de comunión general en Catalina de Güines

A las nueve desayuno.

A las diez exposición del Santísimo, ejercicio de los Siete domingos de San José. Acto de desagravios a Jesús Sacramentado, plática y reserva.

A las diez y media regreso a la Habana.

Ida, regreso y desayuno, sesenta centavos. Separe hoy mismo su boleto.

La peregrinación a Trinidad el día cinco de abril para visitar el Santo Cristo de la Vera Cruz

Reina grande animación entre los católicos habaneros para asistir a la procesión del Milagroso Cristo de la Vera Cruz que se celebra con toda suntosidad en Trinidad el jueves Santo.

El señor Rafael Montalván, propagador de la devoción del Milagroso Cristo, con gusto regalará la oración e historial de l Santo Cristo a las personas que así lo soliciten en Manrique 608 entre Reina Salud en esta capital.

Anuncios Clasificados de Ultima Hora

Más ANUNCIOS CLASIFICADOS de ULTIMA HORA en la página 22

COMPRAS

9 CASAS

COMPRO CASITA QUE NO PASE DE $3.500 que esté en la Habana. Informes por escrito con detalles, dirección S. D Anuncios Clasificados del DIARIO DE LA MARINA.

21 INSTRUMENTOS DE MUSICA

COMPRO PIANOS DE TODAS LAS marcas sanos y sin comején. Llame al teléfono M-3040 Manuel Domínguez Dragone 53, Habana.

VENTAS

49 SOLARES

ALTURAS DE ALMENDARES SE vende un solar, media cuadra de la Calzada de Columbia a $7 la vara. 600 varas, 14 varas y media de frente. Trato directo. Informes de 7 a 9 p. m. FO-2130.

MIRAMAR
Calle 16 entre Avenidas Quinta y Séptima
Solar No. 14. 20x45 metros
Precio $5.000.00
Informes:
THE NATIONAL CITY BANK of New York

CALLE 17, VEDADO
Solar de esquina, vendo a $7.00 metro, mide 22.66x50 mt. Informa el propietario, Aguila 206, altos.

50 FINCAS RUSTICAS

VENDO FINCA RUSTICA 6 CAballerías 6.000 palmas en Carretera Caimito Guayabal en 12.000. Se cambian por casa. Tiene 3 bateyes. Informes Galiano 509. García Telf. M-4461.

51 ESTABLECIMIENTOS

¡AQUI! ¡AQUI! ¡AQUI, COMPRADORES!
Están los mejores y más positivos negocios del momento, en bodegas, cafés, barras; lecherías, panaderías, vidrieras fondas y demás; en venta y cambio por otros o por propiedades; con grandes facilidades. Informes: gratis: Suárez Belascoaín y Desagüe, Café, 1 a 6.

VENDO TRABAJANDO IMPRENTA chica, 2 máquinas Nos. 2 y 3, muchas letras. Se da barata. Buen negocio. Más detalles por telf. U-6454.

VENTAS

51 ESTABLECIMIENTOS

POR RETIRARME DEL NEGOCIO su dueño vende por la mitad de su valor un gran hotel Café y Restaurant con dulcería y garage. No paga alquiler. Para informes: Optica Versalles frente al Capitolio.

48 CASAS

VENDO UNA ESQUINA 2 PLANtas pegada Belascoaín renta $85 en $9.000 la ganga del año. Otra pegada a Monte 3 plantas 11x18 en $17.000. Informes Galiano 509 García.

SE VENDE LA CASA SALUD 625 BArata propia para cualquier negocio; tiene entrada máquina un gran local 3|4; cuarto baño; patio; servicios; mide 6 por 25. También se alquila; precio $2.600. Informes Pollería Mercado Unico Telf. M-4476. Celestino.

VENDO EN SANTOS SUAREZ, AMplia casa con buena comunicación, próximo a los parques de recreo y mejores Colegios, consta de jardín, portal, sala, 3|4 de 4x4 comedor, baño completo etc. por gran apuro se eda en 3.300 informes, Belascoaín 1157. Vallongo.

GANGA SE VENDE EN 2.800 PESOS sin estrenar, casita en la Calzada de Columbia casi esquina a Orfila, compuesta de jardín, portal, sala; dos cuartos; lujoso baño; comedor al fondo; patio traspatio y servicio. Informan F-6975.

PARA ESTABLECERSE $5.500 CASA esquina mampostería grandísima, pueblo importante línea P. del Río, a propósito lugar gran almacén víveres, hotel etc. Dueño: Consulado 159 (altos) Habana 12 a 4.

REPARTO ALMENDARES REGALO casa moderna cerca Omnibus Sierra, calle G entre 16 y 18 3 habitaciones, garage y demás comodidades. Dueño en la misma. Nota: Hay quien da en alquiler $40.00.

ESQUINA DE FRAILE
$1,300
Avenida 1ra. y calle 13 a una cuadra de la gran calle 12 y del Parque de la Fuente Luminosa. Mide 20x20. La medida ideal. Rodeado de buenas residencias y único por fabricar. Calle asfastada. Terreno frime y llano. Su dueño J. Suárez. A-8697 y FO-2419.

ELEGANTE CHALET, $8,800
Un sanatorio para sus hijos a 190 pies sobre el nivel del mar y cerca del Colegio Belén. Fabricación de primera. Sin estrenar. Véalo a horas hábiles en calle tres y Calzada Columbia. Absténgase intermediarios.

GANGA: REPARTO CORONELA
$0.28 VARA
Media cuadra Ave. Gran Boulevard vendo 90,156 varas propio para Quinta de recreo. Calles, agua, luz. Teléfono M-5090 F-8053.

VENTAS

48 CASAS

FABRIQUE REGALADO. VENDO MAdera chalet de mejor calidad; mosaicos; 1.500 tejas francesas

ANUNCIOS CLASIFICADOS DE ULTIMA HORA

de ULTIMA HORA en la Más ANUNCIOS CLASIFICADOS página 21

VENTAS

53 AUTOMOVILES-ACCESORIOS

CUÑA ABIERTA BANTAM, NUEVA completamente, con garantía de Agencia, economía asombrosa 90 kilómetros por galón, se vende con gran rebaja Carvajal S. A. Agencia Ford de Marianao.

CONVERTIBLE FORD 1935 COMO nuevo con vestidura de piel; radio; gomas blancas. Se vende con poca entrada y resto en 15 meses. Carvajal S. A. Marianao.

FORD DE CUATRO PUERTAS, DE 1935, se vende. Está bueno de mecánica; vestidura y pintura. Un mes de garantía. Carvajal, Agencia Ford. Marianao.

SEDAN REPARTO FORD 1938 60 HP. usado cosamente en demostración, se vende al contado con gran rebaja; a plazos con poca entrada y muchas facilidades. Carvajal, Marianao.

CAMION FORD, 1935, V-8, CON REfuerzos, ejes flotantes; gomas dobles 54x7, carrocería muy buena lista para trabajar, se vende barato, y damos facilidades. Carvajal, Marianao.

FORD Y CHEVROLET ABIERTO propio para alquiler y el carnaval se venden al contado como ganga y se dan facilidades Carvajal S. A. Agencia Ford, Marianao.

PLYMOUTH 37 4 PUERTAS BAUL y Piel; Chevrolet 31 dos puertas todo nuevo; radio 38 nuevo $25.00. Le tomo su carro en parte de pago. 23 entre 12 y 14 garage P. por Cecilio.

POR EMBARCAR VENDO BUICK 1935 al 1936 con baúl y piel; está nuevo completamente4 solo caminó 20.000 kilómetros, ganga verdad. Línea No. 761 esquina a Dos. Vedado.

CUÑA CERRADA CHEVROLET 1936 como nueva, a primera oferta razonable. Admito carro en cambio. M-1870 F-6382.

GANGA

Vendo Packard mediano Sedan, particular, seis gomas nuevas, mecánicamente perfecto. G 255 o carpeta del Hotel Roosevelt, Amistad y San Miguel.

54 MAQUINARIAS

MAQUINA DE PLANCHAR HOFFmann, modelo 8-A se vende a la primera oftra razonable en Hospital 468. Tintorería.

VENDO UNA SIERRA SINFIN DE 32 Dankaert una sierra circular en caja-bolas $50; una id. de tronzar $85; una lijadora $30, un ranurador $15; motores y transmisiones. Informes: Díaz, Galiano No. 409 Telf. M-8873.

VENDO BARATO UNA BOMBA DE agua de media pulgada y varios calentadores de agua para el baño. Cristina 420 garage.

56 MUEBLES Y PRENDAS

JUEGO CUARTO MODERNO $18.00; lunas y bastidor nuevos; el de tres cuerpos; menos $32; radio, mueble $10.00 por pronto embarque Sitios No. 74, entre San Nicolás y Rayo.

VENDO PARTICULARES REGIO juego cuarto 3|c. que mandé hacer, no usado de caoba mesas acopladas, cama plataforma. Comedor Italo-Vienés nuevo; sala Renacimiento. Escobar 256 Neptuno Concordia.

JUEGO DE CUARTO MUY GRANDE y bueno, mármoles rosa nogal plumeado, vitrina dorada magnífica, lámpara cristal, un jarrón original. Marqués González 859. Cuadros óleo y pequeños objetos de Arte.

SE VENDE UN FRIGIDAIRE, TIPO grande, propio para establecimiento comercial, completamente nuevo. Todo de porcelana a precio muy razonable. Puede verse en Línea y Paseo No. 752 Vedado.

PELOTARI EMBARCA VENDE JUEgo 4 piezas personal $22. Recibidor tapizado 6 piezas último tipo $85, máquina Singer ovillo, nueva $24. Comedor nacional $23. Nevera 3 puertas porcelana $25. Belascoaín 458 lado E. Medicina.

FAMILIA. VENDE REGIO JUEGO cuarto caoba 3|c, nuevo chifforrober 3|c, butacón modernos, luna coqueta grandísima; regio butacón; tan queta $160.00. Verdadera ganga; véalo y se convencerá. Gervasio 311 bajos entre Neptuno San Miguel.

SE VENDE REGIO JUEGO CUARTO 3 cuerpos última creación con butacón, bonitas maderas. Neptuno 980 bajos esquina a Hospital.

SE VENDE COCINA DE CARBON vejetal, magnífica para casas de comidas está casi nueva. Se da muy barata. Prado 559 entre Teniente Rey y Dragones.

MAQUINA SINGER DE OVILLO CEN tral completamente nueva $25; otra de lanzadera $10. Prado 115 bajos entre Refugio y Genios.

LINDA COMODA DE LACA CHINA decorada con relieves en oro y magníficos bronces, sofá y butaca francés, mesita de bandeja Veneciana, véa se después de las 2 en Línea 809 esquina 4 apartamento 24.

MUEBLES A PLAZOS

Construídos con las mejores maderas, estilos modernos y elegantes. Grandes facilidades de pago. Admitimos muebles en cambio. Visítenos y se convencerá: **«Díaz y Chao», Neptuno No. 709 y 710, entre Belascoaín y Lucena. Telf. U-5154.**

FAMILIA GANGAS MUEBLES

Juegos cuarto 3|c. Chifforrober 3|c. gavetas al centro, finos tiradores y butacón $125.00 a $165.00 otros $98.00, $115.00; Comedores $70.00. Livingroom $98.00. San Nicolás 305 entre Neptuno y San Miguel.

59 RADIOS

VENGA HOY MISMO

Radio «Philco» 4 bandas, 8 tubos $45.00. General Electric toda onda $33.00. Voz de Oro $20.00. También damos facilidades San Miguel 161 esquina Aguila.

DESDE $3 EN FONDO

Radios acreditadas marcas. «Philco» RCA-Víctor, Majestic, General Electric, Grunow y muchos más, todos garantizados, venga a verlos. San Miguel 161 esquina Aguila.

A PERSONAS DE GUSTO

Regalo radio RCA-Víctor diez tubos gabinete de lujo toda onda, completamente nuevo, su precio $425.00 Regalo $125.00. Véalo, óigalo, examínelo San Miguel 161 esquina Aguila.

60 INSTRUMENTOS DE MUSICA

VENDO UN GRAN PIANO FRANCES casi nuevo, moderno y de toda garantía; mueble elegante en color nogal; lo doy barato. Venga vea. Dragones 53 bajos frente al teatro Martí. Habana.

62 OBJETOS VARIOS

DESEO VENDER CAMARA FOTOgráfica Leica 1:2 nuevo barato. Informes O-Reilly 258 A-6696.

VENTAS

61 DE ANIMALES

VACAS DE RAZA

Vendo junto o separado 75 vacas lecheras, 50 novillas, 20 añojas, y 3 toros todos de raza **Holstein** y **Jersey**, también 3 yuntas de bueyes, 5 caballos de monta, 20 puercas madres; 20 lechonatas, 80 puercos, algunos cebados y otros para cría, estando todos estos animales inyectados, y una cría de unas 700 a 800 gallinas, con sus correspondientes gallos malayos en su totalidad. Vendo asimismo aperos de labranza, tales como arados gradas, carretas y otros muchos. Todo esto a 20 minutos de la Habana frente a la carretera. Informes en Neptuno 615, teléfono U-5620; arrendando también si se quiere la finca, compuesta de 5½ caballerías, con su casa de vivienda y establo.

ENSEÑANZAS

75 PROFESORAS - PROFESORES

CLASES DE MATEMATICAS AJUStadas a los programas vigentes en los Institutos. Individulamente y colectivas. También a domicilio Telf. F-5133.

PROFESORA FRANCESA DA CLAses de francés y de inglés (fonética) a domicilio. Informes de 7 a 9 p. m. FO-2130.

INGLES

Profesora inglesa da clases a domicilio o en su casa. Informes por el teléfono F-5136.

ALQUILERES

80 CASAS DE HUESPEDES

CASA DE HUESPEDES: GALIANO 455 entre San José y Barcelona. Habitaciones espléndidas, lavabos agua caliente. También una en la azotea, sólo con asistencia. Moral absoluta; M-7380.

CASA DE HUESPEDES. LA EMPEratriz, al lado de El Encanto, San Rafael y Galiano, entrada por San Rafael 205 habitaciones con baño privado con o sin muebles.

HUESPEDES «LA MILAGROSA»

Habitaciones grandes y frescas con baño privado y agua caliente, propias para matrimonio. Comida de primera a la carta. Precios de situación, con toda asistencia. Absoluta moralidad y orden. Teniente Rey 204, altos, esquina Aguiar. Teléfono M-1250.

82 APARTAMENTOS

SE ALQUILA EN $11 APARTAMENto independiente, dos amplias habitaciones y cocina, puerta y ventana a la calle. Compromiso 255 esquina a Melones, Luyanó. Informa encargado.

APARTAMENTO ALTO CON LUZ SAla, cuarto grande, balcón corrido 16 pesos, habitación grande con luz 7 pesos. Puerta Cerra No. 64 Habana. Dueño García, Telf. A5-2491

ALQUILO APARTAMENTO MODERno Monte 512, sala, comedor, hall, tres habitaciones, patio lavadero Informan U-6228. Llave en la misma primer piso.

83 DEPARTAMENTOS

ALQUILO A FAMILIA QUE NO SEA más de tres personas mayores departamento de sala y habitación grandes con servcivio completo privado y su patiecito todo azulejado. No hay nada igual en higiene, fresco y buen gusto. Hospital 611 entre San José y Valle.

ALQUILO A FAMILIAS DE ORDEN grandes accesorias y departamentos de sala; habitación con lavabo; vista calle; en Monte 12 esquina a Zulueta; Habana 461 y Animas 707 entre Escobar y Gervasio. Son casas de orden y buen aspecto.

84 HABITACIONES

AVISO

Hermosas habitaciones con agua caliente, teléfono, en la nueva casa residencial. Consulado 254 altos entre Virtudes y Animas.

SAN LAZARO 1264 ANTES 504 LOMA de Universidad alquilo grandes y frescas habitaciones desde $7.00 con mucha agua a personas de moralidad. Casa de mucho orden y buen aspecto.

EN O'REILLY 409

FRENTE A LA METROPOLITANA

Se alquilan magníficas habitaciones, amplias, frescas y ventiladas, con o sin muebles; agua caliente y fría en cada una, abundantes y modernos baños, teléfono. Precio razonable.

NEPTUNO 162, ALTOS, FRENTE teatro «Encanto». Alquilamos habitaciones amuebladas. Otras azotea, propias matrimonios, hombres solos, Pocos inquilinos. Orden. Pedimos referencias moralidad. Teléfono.

MATRIMONIO ESPAÑOL ALQUILA una habitación con espléndida comida, casa de estricta moralidad, hay teléfono, Aguacate 311 entre Obrapía y Lamparilla bajos.

SE ALQUILAN JUNTAS O SEPARAdas dos habitaciones con balcón en casa particular. Habana 14 altos.

CASA MORAL ALQUILA HABITAción a una o dos personas mayores sin niños. Animas 769 (altos) entre Belascoaín y Gervasio.

ALQUILO HABITACION MODERNA con baño privado y luz, entrada independiente a una o dos personas mayores Puerta Cerrada No. 307 Habana. Telf. A5-2491.

RESIDENCIA PARTICULAR CERCA del Hipódromo e Instituto y Normalistas, alquilo una habitación, baño y cocina; con o sin muebles, persona sola o matrimonio sin niños. con referencias. Avenida Columbia y Panorama. FO-7486.

FAMILIA PARTICULAR ALQUILA 2 habitaciones juntas o separadas, hombres solos o señoritas, balcón a la calle. Misión 159 altos esquina a Cienfuegos Telf. A5-2622.

ALQUILO PEQUEÑA HABITACION amueblada anexa al baño $8.00 casa de familia, cerca de todas las secretarías, calle muy céntrica Teléfono A-6576.

ALQUILO HERMOSAS Y FRESCAS habitaciones con vista calle; interiores con lavabo y sin él; en Habana 461 esquina a Lamparilla; Empedrado 215; San José 610; Animas 707; y Habana 219. Son casas de orden y buen aspecto.

SE ALQUILA UNA HABITACION con balcón a la calle Galiano 114 esquina Lagunas.

SE ALQUILAN DOS HABITACIONES una vista calle. Interior en $15 y $10 amuebladas agua caliente siempre. Teléfono; recibidor; punto ideal frente Gobernación. Compostela 671. y Acosta, comodidad y economía.

CONSULADO 262 ESQUINA DEL CIne Alkazar, alquilo amplia habitación con balcón calle y lavamanos. Hay teléfono y agua caliente. Casa seria y de moralidad.

ALQUILERES

84 HABITACIONES

HABITACION AMUEBLADA CON LAvabo de agua corriente, en nueve pesos. Aguiar 206 entre Empedrado y Tejadillo.

SE ALQUILAN HABITACIONES CON baño privado en San Miguel 205 al lado de El Encanto, con y sin muebles y precios económicos.

SE ALQUILA UNA BUENA HABITAción en $8.00 en Galiano 310, entre Neptuno y San Miguel, altos de «La Opera».

SE ALQUILA UNA HABITACION muy fresca y clara. Abundante agua casa particular. Aguila No. 803 2o. piso, casi esquina Corrales.

85 NAVES - LOCALES

AL COMERCIO ALQUILO LOCAL ESquina propio para fonda y café, Cuba y Cuarteles, Informan; Cuarteles 7, es buen punto.

ALQUILO LOCAL PROPIO PARA TAller o depósito, altos vivienda tres habitaciones, toda la casa $32 Lealtad 306 al lado Neptuno Informes Teléfono A5-3441 llaves en la Carnicería.

LOCAL AMPLIO BARATO $37.00 más de 405 metros, Revillagidedo 408 una cuadra muelles de Tallapiedra frente San Ambrosio. Librería Albela U-5783.

SE ALQUILA LA ESQUINA ESCObar y Maloja, muy barata informan en Maloja 364 M-4338.

SE ALQUILA UNA NAVE EN LA calle Amargura No. 359 entre Aguacate y Villegas. Informan en el No. 351. Teléfono M-3360.

ALQUILO LOCAL: LUGAR CENTRIco hace esquina dos cuadras de los muelles, propio para pequeño comercio o barbería. Picota No. 276 esquina Fundición. Precio de ocasión. Informes: Leyte Vidal: M-2222.

87 HABANA

ALQUILO MODERNO PRIMER PISO Monte 710 moderno, terraza; sala; saleta; 4 habitaciones; baño intercalado agua caliente; comedor fondo; cocina; cuarto y servicios criados independientes y patio. Informan: Monte 712. Telf. M-3216.

ALQUILO ALTOS MODERNOS INfanta y Clavel, sala; comedor; 3 cuartos; gran baño; servicio de criados; lavadero; abundante agua fría y caleinte. M-1091.

ALAMBIQUE 55 2o. IZQUIERDA, SAla, comedor; dos habitaciones; baño. Llave en la azotea. Informan M-1091.

MAZON 63 ALTOS ENTRE SAN RAfael San Miguel sala; comedor; tres habitaciones; baño intercalado; cocina; servicio criados. Llaves allí. Informes A-0846 precio 34 pesos dos meses fondo.

ALQUILO EN EDIFICIO TROCADEro 255 esquina Amistad. Sala; comedor; 2 habitaciones; baño intercalado; cocina; despensa; lavaderos. Informan azotea. Telf. M-6453

A UNA CUADRA DEL CAPITOLIO en casa moderna acabada de fabricar se alquilan espléndidas habitaciones ventiladas y frescas a personas solas o matrimonios sin niños. Baño lujoso. Agua y luz a todas horas. Hay teléfono. Amistad No. 376 casi esquina a Barcelona. Pedimos referencias y moralidad. No hay cartel en la puerta.

SE ALQUILAN LOS ALTOS ANIMAS Manrique compuestos de sala; comedor; cuatro habitaciones; baño completo de criados. Informan San Rafael 583.

SE ALQUILA UNA CASA EN SAN Joaquín No. 403 entre San Ramón y Omoa, la llave en la bodega de Omoa. Informan en O-Reilly y San Ignacio, bodega.

SE ALQUILAN LOS MODERNOS Y hermoso altos de Muralla 164 entre Cuba y San Ignacio, compuestos de sala; comedor; tres habitaciones; baño intercalado; cocina; agua fría y caliente. Informes y llave en los bajos. Almacén. Telf. M-3100.

ALQUILO HERMOSO PISO EN MOderno edificio Condesa 156 esquina Lealtad compuesto de sala; comedor; dos habitaciones; baño intercalado; cocina gas; fresquísimo. Informan cantina Cine Reina.

SE ALQUILAN MODERNOS FREScos bajos en San José 1165 entre Infanta y Basarrate. Tienen sala; comedor; tres habitaciones; baño intercalado; cocina y patio. Informan en la misma.

ALQUILO SAN JOSE 661 BAJOS, ENtre Belascoaín y Gervasio, sala; saleta; 3 cuartos; servicio de criados y San José 122 antiguo 2o. piso. Informan en el mismo de 10 a 12 y 4 a 6.

ALQUILO INFANTA 1101 ESQUINA Benjumeda bajos al lado botica; sala; comedor; dos cuartos; baño intercaladoá cocina gas; calentador. Informan primer piso por Benjumeda. Teléfono U-2595.

ALQUILO INFANTA 1101 ESQUINA Benjumed segundo piso sala; comedor; recibidor; tres cuartos; baño intercalado; cocina gas; calentador. Moderna. Precio 32 pesos. Informan primer piso por Benjumeda.

SE ALQUILA CASA MODERNA CAlle Corrales 683 entre Figuras y Carmen 2o. piso con sala; saleta; comedor; dos habitaciones; baño intercalado; cocina de gas. Informan Telf. U-6885.

ALQUILO CONCORDIA 172, BAJOS entre Manrique y San Nicolás, sala; saleta; 3 habitaciones; comedor; baño completo; cocina; servicio criados $34.00. Teléfono M-2751. verla de 3 a 5.

SE ALQUILA CASA MODERNA SAla recibidor; 4 cuartos; baño intercalado; comedor; y servicio criados. Gervasio 528 planta baja la llave en el primer piso informan Teléfono: M-2250.

ALTOS NUEVOS BARATOS $28.00 Romay 67 entre Monte y Zequeira, Sala, saleta; 3|4; cuarto baño intercalado; comedor 1|4 y servicio criados. Agua abundante. Librería Albela U-5783.

SE ALQUILA. HALL, SALA, COMEdor de lujo al fondo, 4 habitaciones, baño intercalado servicio de criado, primer piso en $60. San Lázaro 1014 Telf. A-0406. Sr. Clavijo.

ALQUILO $50. MODERNOS, CLAros, frescos altos. San Lázaro 510, sala, saleta, 3|4, salón comedor, cuarto y servicio criados. 2 meses fondo. En $30 Perseverancia 213 altos moderna, clara, fresca, sala; comedor; 2|4 etc. 2 meses fondo.

JOVELLAR 54 ENTRE ARAMBURO y Hospital. Magnífico piso alto, con sala; saleta tres grandes habitaciones; baño completo; comedor; cocina; cuarto y servicios criados. Informan la misma.

SE ALQUILAN LOS MODERNOS Y ventilados 1o. y 2o. pisos de San Lázaro 503 esquina a Perseverancia, tres habitaciones y demás servicios. Informes «Bar».

SE ALQUILA LA CASA ESTRELLA 255 entre Campanario y Manrique compuesta de sala; comedor corrido; 5 cuartos; patio y servicios. Informa en la misma de 9 a 11 y de 2 a 5.

ALQUILO BAJOS SALA, TRES CUARtos baño completo; comedor; cocina. Escobar esquina San Rafael 368. Informan la misma.

$23 LAGUNAS 211 BAJOS, PUNTO inmejorable. Sala; comedorcito; un cuarto con su lavamanos cocina y ducha. Informan misma de 10 a 12 y 2 a 6.

$34. HOSPITAL 170 ALTOS ENTRE Vapor y Príncipe. Sala; 3 cuartos; baño intercalado; comedor y demás servicios. Llaves Encargado. Informes Neptuno y Soledad Telf. U-1360.

ALQUILERES

87 HABANA

PASAJE GIQUEL 7 Y 9 ENTRE NEPtuno y San Miguel piso alto nuevo sin estrenar; sala; comedor; dos habitaciones; baño de lujo; buena cocina; servicio de criados; agua abundante; llaves en la misma.

ALQUILO: SAN RAFAEL 1111, ALtos entre Basarrate y Bruzón; sala; saleta; 3 habitaciones; baño; comedor; cocina; servicio criados: $45.00. Informes: Leyte Vidal: M-2222.

SE ALQUILA PRIMER PISO TRES cuartos sala; comedor; cocina baño intercalado y de criados; lugar céntrico; ventilación inmejorable próximo Fraternidad. Someruelos 14 entre Monte y Corrales.

88 VEDADO

15 PESOS ALQUILO CASA 3 CUARtos, sala;; portal; jardín; cocina y servicio Informan en la bodega 2 y 39 Vedado.

QUINTA 768 ENTRE 10 Y 12 VEDAdo Fresquísimos bajos, sala; comedor; 4|4; baño y cocina; patio y traspatio $34. Llave al lado F-5506.

VEDADO, QUINTA 167 ALTOS ESQ a F. Terraza; sala; comedor; cuatro cuartos; baño; pantry; cocina gas; cuarto y servicio criados. $60.00 Teléfono FO-1765.

EN LA UNION DE CARLOS III CAlle G y Zapata, Pozos Dulces 2, primero y segundo piso a la brisa. Terraza de ocho metros; sala; tres habitaciones, lujoso baño; comedor etc. Servicios criados. Edificio moderno. Verse en horas hábiles, las están pintando. U-1428.

VEDADO 18 No. 115 ENTRE 11 Y 13 bajos; sala; 3 habitaciones; y demás servicios. Informan F-3936.

ALTOS MODERNOS A ESQUINA ZApata Vedado, Sala; comedor; dos habitaciones con closets; refrigerador eléctrico. Ultimo precio $36. Informan mismo edificio.

SE ALQUILAN LOS BAJOS DE 23 No. 1511 entre 24 y 26 Vedado en $25.00. También un garage. Informan en la misma

SE ALQUILAN LOS ALTOS DE TREce 164 entre K y L, Informan esquina K. Precio módico.

EN LA CALLE 23 DEL VEDADO, SE alquilan los lujosos altos de la espléndida casa calle 23 Nro. 1357 entre 18 y 20, con todas las comodidades deseables. En la misma informarán.

QUINTA 768 ENTRE 10 Y 12, VEdado, fresquísimos bajos: sala; comedor; 4 cuartos; baño y cocina; patio y traspatio, $24 llave al lado. F-5506

89 CERRO - PALATINO

CALZADA DE PALATINO No. 219, antes 23, se alquilan unos altos por la calle Osma compuestos de sala, comedor, hall; tres habitaciones, baño y cocina. Precio $20.00. También se alquila una casita por la calle Armonía en $8.00. Informes al encargado.

90 MARIANAO-REPARTOS

ALQUILO CHALET VILLA TITA, Reparto Nogueira Calle Santa Emilia y Santa Aurora, Marianao, en 65 pesos; sala; saleta; comedor; cocina; 2 baños completos; 7 cuartos; garage; jardín; 800 metros patio cercado, árboles frutales; 4 cuartos criados. Informan Santa Aurora 39, Teléfono. F-7332.

BUEN RETIRO: STEINHART ENtre San Jacinto y Robau Se alquila en $45.00 chalet de dos plantas, cuatro habitaciones, baño completo, garage y demás servicios. Informan en frente «Villa Mara Luisa».

ALQUILO (PROXIMA A DESOCUparse) Avenida Central No. 37, entre Victoria y New York, reparto Kohly; jardín; portal; recibidor; sala; hall central; 5 habitaciones; 2 baños intercalados; comedor; cocina; pantry; un cuarto y servicio criados; lavadero; patio; garage y cuarto chofer. Puede verse de 2 a 6 p. m. $90.00. Informes: Leyte-Vidal M-2222.

ALQUILO COMODA Y AMPLIA CAsa Quinta y Dos, Buenavista, Marianao, portal; sala; comedor; una habitación; cocina; baño Precio de ocasión: $13.00. Informes; Leyte Vidal; M-2222.

91 JESUS DEL MONTE - VIBORA

CASA VENTILADA. KESSELL ENtre Segunda y Tercera. izquierda de la Calzada Bellavista, Víbora, sala; saleta; comedor; terraza; 5 cuartos; baño con calefacción; portal; jardín; patio y traspatio. garage. Informan en la misma.

CORREA 124 ALTOS CON TERRAZA sala; 3 habitaciones; comedor y demás serbicios. Informan en la misma de 3 a 6.

ALQUILO CASITA MODERNA SALA, cuarto; cocina; servicios y lavadero; abundante agua $12.00 San Benigno 214 entre Tamarindo y Rodríguez. Informan 10 de Octubre No. 277.

RODRIGUEZ No. 55 A UNA CUADRA de J. del Monte con portal; sala; saleta; comedor; cuatro cuartos y baño moderno, la llave en el 57. Informan I-7352.

ALQUILO EN LA VIBORA ALTOS de Tejar y San Anastasio casa dos cuartos; sala; cocina; servicios y azotea; la llave en el 53 bajos. Informan Telf. X-2309.

VIVA FRESCO Y COMODO. ALQUIlo San Carlos No. 41 (Loma de Chaple), jardín; portal; sala; 3 habitaciones; baño; comedor; cocina; terraza $34.00. Informes: Leyte Vidal. Telf. M-2222.

92 SANTOS SUAREZ - MENDOZA

SE ALQUILA CASA MODERNA 3 cuartos; sala; recibidor; comedor; baño completo; hall; cocina; 2 terrazas; agua fría y caliente; abundante. Gómez No. 15 esquina Santos Suárez. Tercer piso. Dueño los bajos Teléfono: M-2562.

ALQUILO 2 CASAS: PLANTA BAJA San Indalecio No. 275 esquina San Leonardo. Portal; sala; 2 habitaciones; baño; comedor; cocina; patio; tras patio $25.00. Cada una. Informes Leyte Vidal M-2222.

93 LUYANO

SE ALQUILA CASA PORTAL; SALA; 2|4 muy grande; patio; cocina; servicios Luyanó calle Rodríguez 322; llave bodega; barata; mucha agua

SE ALQUILAN CASITAS AMPLIAS Agua abundante, fácil comunicación de ómnibus y tranvías. Informan Enna 512 entre Cueto y Guasabacoa Luyanó.

MANUEL PRUNA 662 ENTRE CALzada y Pedro Pernas; sala; comedor; tres habitaciones; baño, cocina; portal; patio; la llave bodega. Informan 21 655 A B Telf. F-4645.

LUYANO SE ALQUILA UNA HERmosa casa en Arango 560 entre Melones y Rosa Enríjuez, compuesta de dos amplias y ventiladas habitaciones, moderno cuarto de baño; cocina y pantry, comedor y sala; portal y patio. Las llaves en la bodega.

SE SOLICITAN

99 SOLICITUD DE ALQUILERES

DESEA ALQUILAR CASA EN EL Vedado, seis o más habitaciones. Da lo mismo altos y bajos. Proposiciones al teléfono F-4134 a todas horas.

SE SOLICITAN

101 PERDIDAS

PERDIDA

En el baile infantil del Miramar Yacht Club se perdió una cadena y cruz de oro y perlas. Será gratificado quien la devuelva en Baños 656 o avise F-3395.

102 AGENCIAS - COLOCACIONES

U-1880 «LA HABANERA

Neptuno y Espada. Tenemos: numeroso personal de mujeres y hombres, blancas, de color extranjeras y del país, cocineras, criadas, manejadoras, mensajeros; choferes; pinches. Personal por horas. Sirvientes a Clínicas con referencia. U-1880.

AGENCIA «SAN RAFAEL» U-5388

Servimos con personal recomendable, blancas y de color; hombres y mujeres; cocineras; criadas; manejadoras; mensajeros; choferes; cocineros; pinches; criados finos; españoles y del país con referencias, jardineros; serenos; porteros etc. etc. U-5388.

103 CRIADAS - CRIADOS

SOLICITO UNA CRIADA PARA LIMpieza y ayudar a la cocina Amargura No. 263 altos.

SE SOLICITA CRIADA DE COLOR para un matrimonio Dormir en la casa .Tenga referencias. Sueldo $10.00 y uniformes. 15 No 1059 bajos entre 12 y 14 Vedado.

CRIADA DE MANO QUE SEPA SU obligación y tenga referencias, se solicita en Villa María, Avenida de la Paz esquina a Central, Reparto Kohly, a media cuadra del puente de 23.

SE SOLICITA MUCHACHA JOVEN blanca para comedor, sepa servir a la rusa $15. uniformes J No. 460 bajos entre 21 y 23 de 10 a 3.

104 COCINERAS Y COCINEROS

SOLICITO UNA MUJER PARA COcinar y limpiar. Sueldo $10. Reina 317. Fotografía.

SOLICITO COCINERA Y AYUDAR a la limpieza. sueldo 10 pesos y uniformes. Belascoaín esquina a Peñalver 2o psio derecha.

SE SOLICITA UNA MUCHACHA blanca, o mestiza, para cocinar y hacer la limpieza de una casa chica. Dormir fuera. Aguiar 192 esquina a Cuarteles. 3er. piso.

SOLICITO SIRVIENTA ESPAÑOLA para cocinar y limpiar. Son tres de familia. Sueldo: $15.00. Traiga referencias San Lázaro 32, primer piso, es quina a Cárcel.

SOLICITASE UNA COCINERA BLANca en L 204 bajos entre 15 y 17. Vedado.

114 AGENTES - VENDEDORES

SOLICITAMOS VENDEDORES ACTIvos en toda la isla. Magnífica comisión por adelantado. Pida informes a M Michelena; Edificio Metropolitana 816, Habana.

SE OFRECEN

118 CRIADAS-CRIADOS

SE OFRECE BUENA MUCHACHA española para el servicio de cuartos de buenas referencias de casas muy conocidas. Telf. M-6690.

SE OFRECE UNA CRIADA PARA cuartos o comedor; parda. También me coloco de manejadora; salgo a los repartos, tengo buenas referencias. M-1149.

DESEA COLOCARSE UNA JOVEN de color para quehaceres en una casa particular, prefiere sea matrimonio solo o corta familia. Buen sueldo si no no se moleste. Maloja 370 entre División y Gervasio.

DESEA COLOCARSE UNA MUCHAcha española para criada de manos; tiene referencias. Telf. M-4601.

SE DESEA COLOCAR UN JOVEN DE color para criado de mano o cocinar o lavar en tintorería; tiene buena referencias de donde ha trabajado y es formal U-6593 U-6879.

DESEA COLOCARSE UNA MUCHAcha española de criada de manos; sale a los repartos; sabe cumplir con su obligación; tiene buenas referencias.

SE DESEA COLOCAR UNA JOVEN española de criada de manos, seria y trabajadora A5-3541 con muy buenas referencias.

DESEA COLOCARSE UNA BUENA criada de mano española; tiene referencias; limpia; sabe trabajar. Teléfono M-3339. No menos de $15. Llame Josefa.

DESEA COLOCARSE JOVEN CUBAna blanca, para criada de cuartos o de mano, tiene recomendaciones, duerme en la colocación. Informes F-6047.

SE OFRECE MUCHACHA FINA ESpañola para cuartos y costura, experta en el más fino servicio, recomendada de distinguidas y conocidas familias, Telf. A-9427.

SE DESEA COLOCAR UNA ESPAÑOla de criada de manos o de cuartos; tiene referencias y sabe trabajar; desea casa moralidad, duerme en la cotora para cocinar; sabe cocinar a la española y a la criolla y si es un matrimonio solo cocina y limpia; tiene referencias; no duerme en la colocación; desea buen sueldo. Llame al Teléfono F1-6652.

SE DESEA COLOCAR UN JOVEN DE criado está habituado a todos servicio de casa particular sabe hacer toda clase de cocteles y planchar ropa de caballero. Tiene referencias de las mismas. Telf. M-1792

DESEA COLOCARS JOVEN ESPAÑOla cuartos; comedor. También sabe cocinar; conoce bien el servicio de comedor; tiene referencias San Ignacio 74. A-8066.

JOVEN ESPAÑOL DESEA COLOCARse de criado comedor o limpieza, muy prjctico en todo servicio es cumplidor y tiene buenas referencias para más informes llame al teléfono A-9358.

JOVEN DEL CAMPO PRESENTABLE y con experiencia y referencias, desea colocarse de criado de mano, pinche de cocina etc. Cumple con su obligación. $12.00. adelante Informes Telf FO-1077

ESPAÑOLA JOVEN PRESENTABLE y cumplidora ofrécese como criada de manos o comedor sabe servir bien a la rusa, con magníficas referencias. Informes FO-1077.

SE DESEA COLOCAR UNA MUCHAcha española para limpiar y entiende de algo de cocina para matrimonio solo, casa de moralidad Telf. FO-1549.

DESEA COLOCARSE UNA MUCHAcha española de mediana edad para criada de manos o de cuartos. Tiene referencias. Telf. A5-0541.

SE OFRECE UNA JOVEN DE COlor del campo presentable y para cuartos y zurcir, cuidar enfermo o atender señora Duerme colocación, con buena referencia. Telf. M-6436.

SE DESEA COLOCAR UNA MUCHAcha cubana por horas o todo el día con familia americana o cubana. Telf. F-2272.

SE DESEA COLOCAR UNA MUCHAcha de color para criada. Va al campo; tiene buenas referencias; sabe cumplir con sus obligaciones; pregunte por Isabel, menos de $10 no llame F1-7582.

DESEA COLOCARSE SEÑORA ESPAñola de mediana edad, para criada de mano; cocina y limpia si es matrimonio solo, también se coloca de manejadora, es formal, sin familia y con buenas referencias. I-6326.

SE DESEA COLOCAR UNA JOVEN española para todo el servicio de un matrimonio, sabe cocinar y es formal, para más informes Telf. M-3596.

SE OFRECEN

118 CRIADAS-CRIADOS

DESEA COLOCARSE UNA ESPAÑOla para comedor o cuartos tiene buenas referencias. Telf. F-6206.

SE OFRECE SEÑORA CUBANA MEdiana edad para cuartos y coser y arreglos ropa fina; buenas referencias; duerme en la colocación. Sale a los repartos. M-2262. Carmen.

SE OFRECE UNA ESPAÑOLA PARA criada de manos, comedor o cuartos con buenas recomendaciones. Teléfono F-6077.

SE DESEA COLOCAR UN CRIADO de mano español sabe servir mesa a la rusa y también de jardín; sabe cumplir con su obligación y tiene referencias. Teléfono M-4451.

SE DESEA COLOCAR UNA MUCHAcha española para cuartos o comedor; es trabajadora y tiene referencias. Llamar al Telf. I-6898.

SE OFRECE CRIADO ESPAÑOL para servicio de comedor; tiene buenas referencias Teléfono M-4167.

SEÑORA EDUCADA SE OFRECE PAra dama de compañía o criada de cuartos, sabe cortar y coser. Va a los repartos. informan M-6961.

DESEA COLOCARSE UNA SEÑORA de mediana edad para limpiar o para limpiar y cocinar si es poca familia; tiene buenas referencias. Telf. U-6642.

SE DESEA COLOCAR UNA MUCHAcha española para criada de manos o de cuartos es formal y sabe cumplir con su obligación; tiene buenas referencias para más informes Telf. F-6133.

SE DESEA COLOCAR UNA MUCHAcha española de criada de mano; tiene buenas referencias. Milagros No. 160 Telf. I-7511.

DESEA COLOCARSE UN JOVEN ESpañol para criado de bano. Tiene buenas referencias. Telf. I-3765.

DESEA COLOCARSE UNA JOVEN de color para limpieza solamente medio día y un jovencito de 17 años para limpiar un jardín o máquinas. Son personas serias y trabajadoras. Informan U-6710.

UNA MUCHACHA INGLESA DESEA colocarse para limpiar por horas. Telf. F-2137.

MUCHACHA FINA ESPAÑOLA SE ofrece para cuartos y coser o comedor, acostumbrada al servicio fino; es muy seria y cumplidora de su obligación y tiene muy buenas referencias y cartas de donde ha trabajado. Telf. M-9040.

SE DESEA COLOCAR UN CRIADO de mano español, joven de buena presencia; tiene buenas referencias. Sabe servir mesa a la rusa. F-6276

JOVEN CUBANO CON BUENAS REferencias desea trabajar con toda clase de trabajo doméstico; no tiene pretensiones. M-6387

SE OFRECE JOVEN ESPAÑOLA para criada de mano; tiene referencias. Telf A-7703

DESEA COLOCARSE UNA ESPAñola para cuartos; sabe cumplir con su obligación está acostumbrada al servicio fino de familias distinguidas; tiene recomendaciones; para más informes llamar al Telf. F-3437

SE OFRECE CRIADA DE MANO, EN tiende algo de cocina. F-2084.

SE DESEA COLOCAR UNA SEÑORA de mediana edad para limpiar o ayudar a la cocina en casa de corta familia; sueldo de 18 a 20 pesos. Dirección Cerezo Nro. 116 entre San Anselmo y San Gabriel Tel. I-3787

**ESPAÑOL SE OFRECE PARA C

PROFESIONALES

DRES. EN MEDICINA

VIAS URINARIAS EXCLUSIVAMENTE Tratamiento rápido de las enfermedades de la uretra, próstata, vejiga, riñones, etc. Impotencia en todas sus formas. Generandi. Goeundi. Espermatorrea. Esterilidad. Poluciones Nocturnas. Uretra. Resectoscopía de la hipertrofia. Prostática. Presentando este anuncio obtendrá una consulta de reconocimiento gratis. De 3 1/2 a 8 de la noche. Consulado 59, altos, entre Genios y Refugio.

POLICLINICA ITNERNACIONAL Director Dr. David Cabarrocas, San Miguel 462, entre Lealtad y Escobar. Consultas de 11 a 1 y de 5 a 7 p. m. Gratis a los pobres con radioscopias, análisis, diatermia, rayos ultra-violeta, luz alpina; inyecciones; medicinas; aplicación de aparatos de yeso; vendados; curas; operaciones. Tratamiento de tuberculosis con éxito desde la primera semana al desaparecer la fiebre. Turnos de $5.00 a hora. Telfs. U-2737; F-4045.

DR LUIS BELMUDEZ GARCIA ENFERMEDADES DE LA PIEL Vías urinarias y nerviosas. Tratamiento de la impotencia y Esterilidad, por métodos propios, tanto en el hombre como en la mujer, Electroterapia y Diatermia a domicilio. Consultas: de 8 a 8 $5.00 Profilaxis Venéreas: a cualquier hora. Escobar No. 518, entre Zanja y Salud. Teléfono U-1289

DENTISTAS

DR. JOSE MARIA GATELL CIRUJANO DENTISTA Especialista en extracciones sin dolor, puentes de oro y dentaduras postizas, arreglo de puentes y planchas en 6 horas, a los clientes del interior se termino en 24 horas, Facilidades de pago. Consultas de 8 a 8. Calle Habana 414 (bajos) entre Obispo y Obrapía.

COMADRONAS

ESTRELLA VIÑALS. COMADRONA de Asociación Cubana y Cooperativa Médica. Inyecciones a domicilio bajo asistencia a domicilio Carlos III 651 Oquendo altos botica. Telf. U-5180

CONSUELO RUDA Comadrona ex interna de la casa de Salud «La Balear». Muchos años de práctica. Consultas gratis. S. Lázaro 604 esquina Escobar, altos Teléfono U-5824.

COMPRAS

CASAS

COMPRO CASA CUYO PRECIO NO sea mayor de $4.000. O dos de $2.000 cada una M-1072.

SOLARES.

COMPRO SOLAR EN MENDOZA O parte alta de Sanos Suárez, próximo tranvía. Sr Riveiro Apartado 1166,

COMPRO SOLAR EN MENDOZA O Santos Suárez, en o próximo a casas de tranvías. Trato directo. Precio dimensiones a Riveiro, Apartado 166. Habana.

1 FINCAS RUSTICAS

COMPRO UNA CABALLERIA De tierra buena para cultivo, barata, agua abundante y cerca de Habana. Informa: Andrés Hernández. Compromiso 208, entre Cueto y Guasabacoa, Luyanó.

5 MAQUINARIAS.

COMPRESORES DE AIRE CON MOTOR de gasolina, para gomas de automóvil se compran. Luis López, Aguiar 305 altos.

17 MUEBLES Y PRENDAS

COMPRO MUEBLES A-9100 Finos; corrientes; máquinas de coser; escribir; libreros; escritorios; lozas; porcelana; vajillas; neveras. Casas completas. Pago más. Monte 1162 Esquina Tejas).

COMPRAMOS: Brillantes, platino, plata y oro BAHAMONDE Y COMPAÑIA Amistad No. 356 Casi esquina a San José

M-9136: COMPRO Máquinas coser; escribir; archivos cajas hierro; contadoras; divisiones; lámparas;; pupitres; oficinas completas; máquinas sumar; calcular; equipajes; objetos arte; cafés y fondas; billones barberos; barberías completas. Vendo un tostador café de 25 libras. También vendo camión Chevrolet del 37, está nuevo; tengo sillas de Viena de importación para café y fonda. Llame a esta casa M-9136.

COMPRAMOS JOYAS Antiguas y modernas, con brillantes, zafiros; rubíes y esmeraldas finas; oro; platino; plata y erchapes hasta en pedazos. Objetos de plata; bandejas: juegos de café; cubiertería y otros artículos. Rosarios de oro y plata; con cuentas de perlas; coral; matistas etc. Pagamos bien. Vamos a domicilio.

CARBALLAL HERMANOS San Rafael 618, entre Gervasio y Belascoaín. Telf. U-5744

A-7795: COMPRA MUEBLES De todas clases. Pagamos más que nadie. También vendemos, cambiamos y alquilamos. No venda sin antes hacer una llamada: A-7795. Vamos en el acto. «La Honradez», Máximo Gómez 35, 357 moderno).

M-6620 COMPRO MUEBLES Juegos de cuarto; comedor; sala; piezas sueltas; neveras; refrigeradores máquinas de coser y escribir; muebles de oficina; radios y equipajes. Liquido casa de huéspedes «La Moderna». Salud 9 Telf. A-6620.

COMPRO MUEBLES M-7679 Máquinas coser, escribir, oficinas, neveras, lámparas, juego cuarto, comedor, sala, piezas sueltas, cajas caudales, contadoras, vidrieras, cafés y fondas. Pago más que nadie. Telf. M-7679.

A-6628 COMPRO MUEBLES De calidad, objetos arte, joyas, máquinas coser y escribir, radios, alfombras, lámparas finas, equipaes de calidad y todo objeto valor. «La Regencia» Suárez 18 y 20. A-6628. (Acera Tent Cents).

18 UTILES DE OFICINA

COMPRO, VENDO Cajas seguridad, archivos, tarjeteros; escritorios, juegos despacho, máquinas oficina, etc. Prestamos Cinero. Negocio rápido. Compostela No. 360 entre Obrapía y Lamparilla. Teléfono A-7743.

21 INSTRUMENTOS DE MUSICA

U-2530. COMPRO PIANOS SANOS verticales y de cola, objetos de arte, bandejas plata, cubiertos libros, etc. Pago bien y negocio rápido. Telf. U-2530.

COMPRAS

23 OBJETOS VARIOS

A-9311. — COMPRO VIDRIERAS modernas de mostrador en buen estado; las pago mejor que nadie. A-9311

REPARACIONES

42 MUEBLES Y PRENDAS

GARCIA ESPINOSA Muebleria y Tapicería. Tener sus muebles flamantes es sinónimo de prosperidad. Píntelos, Tapícelos. Llámenos. Teléfono U-1424. San Rafael entre Aramburo y Soledad. No cobramos lujo.

¡Repare a tiempo su nevera! Rionda. Esmaltados por calefacción eléctrica Lifanta 1.059 Telf. U-3968

REPARAMOS SUS MUEBLES POR poco dinero dejándolos como nuevos. Casa Pardo. U-5761. Los modernizamos, barnizamos a muñeca y esmaltamos Duco. Pintamos mimbres a vapor y neveras. Tapicería en general. Azogamos espejos. Trabajos garantizados. San Rafael No. 610 entre Gervasio y Belascoaín.

REPARACIONES DE MUEBLES Casa «Coro». Barnizamos toda clase de muebles y tapicería. Especialidad en colores, combinaciones de maderas y chapas. Limpieza de muebles a domicilio. Estrella 27, entre Aguila y Angeles. Telf. M-2127

44 RADIOS

REPARACIONES DE RADIOS COMPROBACIONES a domicilio. precio convencional. Radio Mecánico Graduado, Alonso Telf. I-4611. Santos Suárez 315 altos.

VENTAS

48 CASAS

SE VENDEN DOS CHLETS DE una planta acabados fabricar; construcción primera; paredes citarón; placa monolítica; marcos caoba; carpintería cedro. Jardín; portal; sala; comedor; 3 cuartos; baño intercalado; pantry; cocina; cuarto criado y servicios; garage; patio y traspatio. Una con biblioteca en alto. También se venden solares con facilidades de pagos si se fabrican. Trato directo con compradores. No se pagan corretajes ni sobre precios. Avenida Central, Reparto Kohly. Manzana de Gómez 264.

VENDO PASAJE A 3 CUADRAS CALZADA del Cerro, con cuatro casas y 16 habitaciones. Mamposteria y azotea. Terreno mil metros. Renta $115 Precio: $7.000. Dinero hipotecas y sobre automóviles. A. Comoglio, Habana 219 B, M-8613

INMEDIATA A BELASCOAIN, AMPLIA casa, sala; saleta; 4 hermosas habitaciones; cielo raso, preparada para altos; 150 metros superficie; $3.500 contado $1.000 largo plazo. San Lázaro 71. M-2846

VENDO EGIDO 3 PLANTAS MODERNA, $9.500; otra 2 plantas $8.000 otra $6.000; Aguila 2 plantas, $7,500; 4 plantas con 2 comercios, renta $250, $22.000, esquina 2 plantas renta $150, $17.500; otra 2 plantas, $8.000; otra 3 plantas $10.000. Prado y Dragones café M-4739 Yáñez.

MIRAMAR: $12,500 Magnífico chalet 4 habitaciones; 2 baños; bajos: jardines; portal; sala; vestíbulo; comedor; garage; patio. Otra $9.500 próximo a 5a. Avenida. Gerardo Mauriz. M-7586 Metropolitana No. 538.

SIERRA, CHALET: $6,800 Espléndido chalet jardín; portal; patio; salaá comedor; 3 amplias habitaciones; baño completo; cuarto y servicio criados; garage; construcción de la. nuevo. Otro 1 casita sala; comedor; cuarto; portal; terreno al lado $1.900. Gerardo Mauriz M-7586 Metropolitana No. 638.

VEDADO, CHALET: $15,000 Moderno situación admirable; 5 habitaciones; 2 baños; garage $15.000. Otro solar completo; 5 habitaciones; 2 baños; 2 garagesá árboles frutales $13.500. Otra próxima 23 dos casas modernas en $5.800.

MARQUES GONZALEZ $4.800, próxima a la Secretaría de Sanidad, próxima a Carlos III, sala; saleta; comedor; 4 habitaciones; techos de hierro y cemento $4.500. Gerardo Mauriz M-7586, Metropolitana 638.

NO COMPRE, FABRIQUE CON Valdés; $22.00 metro. Vea las casas terminadas este mes: Santos Suárez, Santa Catalina, D-Strampes, Lawton A y 16 empezadas, Santa Catalina, Figueroa, Loma y San José, Reparto Oriental en estudio: 10 casas. X-2571 y A5-0332.

VENDO CASA ALTURAS ALMENDARES, media cuadra de Av. de la Paz, con 4 cuartos; demás comodidades; garage; cuarto y servicio de criados. Teléfonos F-7036 y A-8875.

VENDO LINDA CASA, FRENTE LINEA Playa Calle 9 entre 5a. y 6a. Avenidas. Jardín; portal; sala; hall comedor; 4 cuartos; baño intercalado; preciosa terraza; gran traspatio Telf. FO 2269.

VENDO LINDA CASA EN SANTO Suárez con jardín, portal, sala, dos cuartos comedor; cocina; y baño $2.200 al contado $1.600 y $600 hipoteca con moratoria. Armando Guerra A-6210. No corredores.

VENDO $6.500 EN MAGNIFICO LUGAR Jesús del Monte, calle Santa Felicia 272 casa moderna, de dos plantas independientes; bajos: portal; sala; saletaá cuatro cuartos; comedor; patio; traspatio; Altos: terraza; sala; saleta; columnas escayolas; lujoso baño; tres cuartos; comedor; servicio criados. 33 metros fondo, Armando Guerra A-6210.

GANGA $5.500 Calle 12 entre Avenida 6 y 7 Ampliación Almendares, Jardín; portal; garage; hermosa sala; hall; tres cuartos; cuarto y servicio criados; baño intercalado; comedor; amplia cocina; hermoso patio árboles frutales y lavadero; en la esquina el parque 586 varas. Acera de la sombra; en la misma informan.

OBISPO CERCA MONSERRATE, 6.75 por 24 metros. Renta $70 comercio $11.000. Lealtad cerca Belascoaín, sala; comedor; 3|4; azotea $3.300. Marqués González moderna sala; comedor; 3|4; baño $4.500. Sitios cerca Angeles para fabricar 300 metros $2.650. Campanería, Aguiar 206. M-7785.

VEDADO CALLE C, CERCA 25 CHA-let; pardín; portal; salaá saleta; comedor; habitación; baño color; garage. Altos: 5|4; baño 16.000. dejo $9.000 moratoria Campanería, Aguiar 206. M-7785.

VIRTUDES ENTRE GERVASIO Y BE-lascoaín, una planta sala; recibidor; 3|4; baño; comedor; 1|4 criados $9.000. Neptuno cerca Infanta 2 plantas renta $70. Precio $8500. Campanería, Aguiar 206. M-7785.

VENDO EN SANTOS SUAREZ. LUJO-sa casa sin estrenar muchas comodidades, buenas vías de comunicación. Ruta 15 por la puerta. Aproveche hoy domingo para verla durante todo el día. Mayía Rodríguez entre Carmen y Vista Alegre.

VENDO EN LA VIBORA. CASA SIN estrenar, cuarto cuartos y demás comodidades. Josefina y Agustina, junto Calzada de 10 de Octubre. Teléfono: I-3055.

VENTAS

48 CASAS

REPARTO BATISTA, A UNA CUA-dra de ómnibus y del tranvía Vendo casa de esquina con portal dos calles, sala, comedor, 2 habitaciones; cocina; servicios y patio. $2.250. Gómez M-1157.

ALVAREZ Y ROJAS CONSTRUCTORES FO-3137 Vendemos, sin estrenar, lindo palacete, una planta, lujo y confort. Véalo todas horas Calle 18 y C. Reparto Almendares, fácil pago.

SE VENDE EN $8.800 BUENA IN-versión 9 por 100 de renta esquina pequeña moderna 3 plantas, cerca de Palacio. Trato y verla directamente I-3440.

CASI REGALADA $1.700.00 casa J. del Monte, sala; saleta; 3 cuartos; cocina; servicios patio; traspatio. 175 metros fabricación. Informes: María García. Cuba 202 A5-3632. No corredores.

$1,500 LINDA CASA ACERA POR-tal; jardín; sala; saleta; comedor; dos habitaciones; cuarto baño; patio; garage; techos monolíticos; dos cuadras Calzada Quinta Canaria. Reparto Porvenir. 148 varas. San Lázaro 682, U-1802, dueño.

SE VENDE: $15,500

Hermoso y amplio palacete acabado de construir con cuatro habitaciones y demás piezas, todo lujosamente decorado. Magnífica oportunidad para persona de gusto refinado. Calle 8 entre 11 y 13, reparto Nicanor del Campo, Almendares. Telf. X-1260.

FABRIQUE REGALADO. —VENDO madera chalet de mejor calidad; mosaicos; 1500 tejas francesas; urge venderlas por nueva fabricación. Perkins 32. La Fernanda, Luyanó.

SE VENDE CHALET MODERNISIMO 2 plantas, calle 18 entre E. y F., Almendares, muy barato; gran confort; acabados de fabricar todo citarón: 2 baños y cocina de lujo con despensa; cinco cuartos; cinco closets; dos portales; una terraza; sala con living-room y bar; comedor; garage; cuarto y servicio sanitario criados; jardín y traspatio. Puede verse a todas horas. Telf. M-2863 y F-3131.

REPARTO ALMENDARES JARDIN, portal; garage; sala; 3|4; lujoso baño; comedor al fondo; $5.000. Otra, jardín; portal; sala, 3|4; baño hall, comedor al fondo $3.500. Moreno M-7167.

LAWTON, JUNTO A SAN MARIANO, portal, sala; 2|4; comedor al fondo; cielo raso; hay gas; $2.750. Otra, jardín; portal; sala; 2|4; baño; comedor; $2.300. Moreno M7167.

VENDO LINDA CASA LUGAR ALTO, saludable, abundante agua fría, caliente, 1|2 cuadra ómnibus; tranvías portal; amplia sala; comedor; 3 cuartos; lujoso baño intercalado; hermosa cocina X-2515.

REPARTO ALMENDARES. CASA nueva, lujosa. Jardín, portal; sala; hall; 3 cuartos; baño intercalado; comedor; pantry; cocina; patio; cuarto y baño criados. garage. $5.600. Costó más fabricarla M-1072.

AMPLIACION DE ALMENDARES: Precioso chalet monolítico; acera brisa, pegado Línea Playa: 4 habitaciones; garage; lujoso baño; excelente cocina; lavadero; patio: $5,500. Pueden dejarse $1,200 hipoteca. Fernández: M-1506 e I-6205.

PUENTE DE AGUA DULCE VENDO gran casa y nave anexa; buen contrato. Precio:veinte mil dollars. 10 de Octubre 172. Informan: Habana 304 departamento 205

VENDO CASA SIN ESTRENAR AVE de Acosta y J. B. Zayas, Informan I-6941

REPARTO LA SIERRA Lujoso chalet 2 plantas esquina, estilo colonial con 5 dormitorios; garage rodeado de un hermoso jardín precio: $10,800; otro muy fabricado por Max Borges; toda de la, $11,000; un edificio de 4 casas modernas rentando $80: $8.500; para verlos: calle 9 y 12, reparto Almendares, oficina Sr. Alpendre FO-2542

PARA ESTRENAR HERMOSA CASA de mampostería de jardín, portal; sala; 2 habitaciones; baño intercalado; comedor; cocina y hermoso patio. La regalo $2.000-00 parte contado resto a plazos, sin interés. I-5713

AMPLIACION ALMENDARES AVE. la. y 9 frente al tranvía, vendo 6 casas acabadas de fabricar, distintos tipos; con garage; de 3 a 4 habitaciones; además la de criados; algunas alquiladas, buena renta. Facilidades. Vázquez I-6850.

VENDO: AMPLIACION ALMENDA-res, calle 10 y Avenida Tercera: tres cuartos, buen baño, garage; otra Santa Catalina y Luz Caballero, Víbora, soberbia esquina sin estrenar. Dueño: Julián Alfonso: I-5798.

AMPLIACION DE ALMENDARES. Vendo unos elegantes hcalets con las mejores vías de comunicación; jardín; portal, sala; comedor; 3 amplios dormitorios; lujoso baño; comedor y cocina; garage y cuarto alto; precio: $6.000; 2 más 4 dormitorios $7,500 y $7.000. Se dan facilidades para verlos, calle 9 y 12 reparto Almendares oficina Sr. Alpendre. FO-2542

EN $1.650.00 VENDO PRECIOSA CA-sa madera y mampostería nueva piso mosaico pintada aceité Reparto Párraga solar 10x48 Dra. Prieto Reina 110 de 2 a 5.

REPARTO ALMENDARES Vendo unos lujosos chalecitos modernos con 3 dormitorios rentando $35 precio: $4.500; están muy bien situados; para verlos: calle 9 y 12 reparto Almendares, oficina Sr. Alpencre, FO-2742

VEDADO CALLE 17, A LA ENTRA-da, acera sombra, vendo casa con buena medida en $10.500 Urge su venta. Habana 264. M-2474 G. del Monte.

VENDO SANTOS SUAREZ ESQUINA Mayía Rodríguez y Carmen 20.60 por el fondo que quiera, $3.00 vara y 22.73 por 30.63 a $2.60 vara o parte. F-3055 Donald

VENDO CASA PEGADO UNIVERSI-dad 2 plantas y un apartamento azotea, 3|4 monolítica, servicio criado cada planta $10.500. Otra 2 plantas 9x20 céntrica 3|4 $6.500. Prado 65 primero Silva de 1 a 4.

SE VENDE Oquendo 4 plantas monolítica esquina establecimiento; gana $190 por recibos; $20.000-00, sin corretaje. Tel. F-6316

SE VENDE: EN LA CALLE ARELLA-no entre Bellavista y Luz acabada de construir, completamente amueblada. Es algo de gusto, venga a verla. Telf. X-1143.

$1,600 LINDA CASA ACERA POR-tal; jardín; sala; saleta; comedor; dos habitaciones; cuarto baño; patio; garage; techos monolíticos; dos cuadras Calzada Quinta Canaria. Reparto Porvenir, 148 varas, San Lázaro 682, U-1802, dueño.

SE VENDE O SE CAMBIA POR SO-lar Vedado, casa nueva en la playa Santa Fe: sala; comedor; cocina; 3 cuartos; cuarto criados; garage; terraza; 2 baños; portal corrido; pisos mosaicos; gran patio: $3,500. Informa su dueño: F-5835.

VENTAS

48 CASAS

INVERSIONES RAPIDAS Solares de todas las medidas. Casas de todos precios. Solvencia moral y económica. Véame o llámeme sin compromiso de ninguna clase para usted. Vendo y compro casas y solares. Dinero en hipoteca en La Habana y repartos. Mucha reserva, prontitud y honradez en las operaciones. Victoriano Alvarez. FO-3786. 14 y D. Reparto Almendares.

SE VENDE: MARQUES GONZALEZ No. 863 entre Figuras y Benjumeda preciosa casa construcción de primera de gran lujo: Sala; saleta corrida; cuatro cuartos; baño intercalado; servicio de criados; cocina para gas y carbón; calentador etc. $6.600.00; 130 metros cuadrados de superficie. Informa su propietario Agustín Alvarez Jr. Aguiar No. 305 Telf. A-7830. Puede ver la casa de 7 a 11 a. m. y de 1 y media a 5 p.m.

SE VENDE PRECIOSA CASA DE San Lázaro No. 76 entre Vista Alegre y Carmen, a una cuadra de la Calzada de la Víbora, de construcción de primera de gran lujo. Compuesta de portal; sala; saleta corrida;; cuatro cuartos; saleta de comedor al fondo; cocina; servicio de criados; baño intercalado de gran lujo: $6.500. Informa su propietario; Agustín Alvarez Jr. Aguiar 305. Telf. A-7830. Pueden ver la casa de 8 a 11 a. m. y de 1 a 5 y media p.m.

49 SOLARES

SE VENDEN SOLARES REPARTO Kohly, Alturas primer Reparto salida Puente Almendares; el de más porvenir por ser el más próximo al Vedado por lo saludable, por su gran altura y fresco, por su panorama no igualado en ningún Reparto, por su hermosa vista al río Almendares. Solares chicos en el Vedado, calle 32 entre 25 y 27, próximo a 23. Se dan facilidades pagos si es para fabricar. Trato directo con compradores. No se pagan corretajes ni sobreprecios. Manzana Gómez Nro. 264.

VEDADO. CERCA 17, VENDO PARCE-la sombra 12x27.50. Verdadera ganga y otra 15x25. Unicas en venta. G. del Monte Habana 264 M-2474.

MIRAMAR. VENDO CALLE 18 CER-ca 7a. Av. Sombra, un buen solar centro. Muchas facilidades de comunicaciones y precio muy irrisorio G. del Monte. Habana 264. M-2474.

VERDADERA GANGA. MAGNIFI-co lote frente Calzada Jesús del Monte entre Luz y Pocito, mide 35 por 43. Precio: $7.50 vara. Directamento: J. Marrero. Aguiar 117 Telf. M-7774.

VENDO SOLAR EN LO MEPOR DE Ampliación Almendares en la gran calle 12 entre las Avenidas 9 y 10 rodeada de hermosas residencias, mide 12.96x52,47 a $2.70 vara. Armando Guerra A-6210.

PATROCINIO ENTRE LUZ CABALLE-ro y Juan Bruno Zayas; solar de 12 por 50 varas $1.400.00 el lugar más alto y la mejor vista de la Habana. Informan: Arquitecto O-Bourke Telf. F-6364.

AVENIDA PORVENIR, VENDO LO-tes terreno propio para industrias y para residencias. facilidades de pago. No compre otro. Véame y obtendrá lo que quiere. Gómez M-1157.

CON 50 METROS FRENTE CARRETE-ra Central, tengo lote 5 mil metros entre San Francisco y el Cotorro Agua luz y teléfono. Viaje 5 cts. 50 cts. metro. Gómez M-1157

OPORTUNIDAD VENDO SOLAR AVE-nida Paz cerca tranvía, ómnibus Calzada Columbia. 13 por 47, total 520 varas $2.700. Sierra calle B frente tranvía cerca calle 14, solar 10x47 varas $2.200. Campanería, Aguiar 206; M-7785.

MIRAMAR: SOLARES CALLE 14 cerca Quinta Avenida 875 varas; $4.300; calle 16 sombra: 1251 varas; cerca Quinta Avenida: $5.500: Alturas Miramar cerca colegio Ursulinas, calle 12 mide 700 varas: $2.300. Campanera, Aguiar 206: M-7785.

REPARTO ALMENDARES; CALLE 12 entre D y E brisa y próximo 5a. Avenida. Vendo uno o dos solares de 10x47 a $1.500. Facilidades de pago. Dueño: F-1-7431

GANGA A $3.00 VARA Vendo solar de esquina en Estrada Palma frente a la Escuela Vocacional. Informes Telf. I-3016

GANGA: VEDADO. ESQUINA CALLE 19 y 24. Mide 26 x 24.37: $5.75 vara. También calle 26 entre 23 y 25, sombra, 15 x 40: $6.75 vara. Marrero, Aguiar 117: M-7774.

SE VENDEN DOS PARCELAS EN la Playa Cuba, Guanabo, 10 metros por 30 de fondo cada una. Precio: 300 pesos. Informan: F-3864

VENDEMOS SOLAR CALLE 23, Vedado, de 12 para la Habana con una medida de 14x50 o más frente. Precio a $16.00 metro. También una esquina de 23 de frente por 50 de fondo o más frente a $22.00 metro. Informan Quintana e Hijo, Chacón 203. M-8182.

CALLE 3a. VEDADO, VENDEMOS esquina de sombra con una medida de 20x35 a $10.00 metro, otro de 12x40 a $10.00. Informan Quintana e Hijo. Chacón 203. M-8182.

AVE. DE BUEN RETIRO, QUE VA al Hipódromo entre San José y San Francisco vendemos parcelas de 8.30x23 acera de la brisa. Precio a $1.200.00 por parcela. Informan Quintana e Hijo, Chacón 203, Telf, M-8182.

CALZADA REAL DE PUENTES Grande, lugar conocido por la Ceiba, vendemos un paño de terreno de 54x40 varas. junto o fraccionado. Propio para industria, comercio o para fabricar casas para renta. Precio de Ganga. Informan Quintana e Hijo, Chacón 203. M-8182.

REPARTO LA SIERRA, CON FRENte al tranvía, vendemos parcelas de 12x22. Precio $1.700.00, acera de la sombra, rodeada de buenas residencias. Informan Quintana e Hijo, Chacón 203, M-8182.

OPORTUNIDAD En $1.200 vendo solar de 700 v2. Ave. de Consulado entre 8 y 9 Buenavista Trato directo. Informa señor Cárdenas FO-1606.

En $3.100 vendo 2 magníficos solares con 1560 v2. cercados de mampostería y media cuadra de la calle 12, frente al tranvía de playa. Rep. Ampliación Almendares Informa señor Cárdenas. Telf. FO-1606.

En $2.800 vendo casa de 3 plantas con 6 casitas independientes. Bueno interés, renta segura. Situación inmejorable. Lagunas entre Lealtad y Escobar. Trato directo. Informa señor Cárdenas FO-1606.

SE VENDE Solar en Sitios y Plasencia, 1,123 metros cuadrados, a $6.00 metro. Informan THE NATIONAL CITY BANK OF NEW YORK

VENTAS

49 SOLARES

ALMENDARES, SIERRA, ALTURAS MIRAMAR. SOLARES De todas las medidas y precios al alcance de todas las fortunas. Buenas calles y las mejores vías de comunicación: 12 por 22; 22 por 21, esquina 10 por 45; 32 por 45, esquina: 22x23 esquina. Fábrique su casa a gusto. Informes personalmente al comprador.

VICTORIANO ALVAREZ 14 esquina a D. Almendares FO-3786

REGALO SOLAR PROXIMO QUIN-ta Balear Manzanas del Reparto Rocafort. mide diez metros de frente por treinta y seis fondo. Calle San Mariano $250 en manos y resto a plazos. Informa N. Scull F-6260.

50 FINCAS RUSTICAS

VENDO PROXIMO CARRETERA CAI-mito, media caballería terreno llano colorado; fabricada; cercada, arboleda frutales; platanal; pozo fértil; regadío, $2.200; facilidades pago. Juan Miguel Fernández. Vereda Nueva.

VENDO 2 FINCAS 1 DE 4 CABALLE-rías y otra de 3 caballerías, sembradas todas de caña, tienen mucha agua y regadío, con cuota azucarera. Informes A-8875.

POR IRME DE CUBA VENDO FINCA rústica en Bejucal, buena arboleda y pozo, cerca de dos caballerías, excelente tierra. Aramburo 60 bajos. Apartamento No. 1 Teléfono U-5645.

21 CABALLERIAS $9.000 MAS PE-queño censo. Junto Colón, Matanzas. Laguna fértil 2 caballerías igual que una playa. Muchas casas, caña, cuota, frutales. Benítez. Consulado 159 altos. 12 a 4.

ARROYO ARENAS: JUNTO A LA ER-mita, vendo finquitas varios tamaños con casas; todas frente a carretera, cómoda comunicación; precios bajos y facilidades. G. del Monte Habana 264 M-2474.

FINCA RUSTICA EN MANAGUA Vendo finca de cuatro caballerías, con tigua al pueblo, con frente de más de un kilómetro a carretera. Casa de mampostería, buen pozo. Totalmente cercada. Precio de situación CRUZ MUÑOZ, Obispo 305. Telg. M-6921

FINCA RUSTICA PROVINCIA MA-tanzas, treinta y cinco caballerías. Aguadas, pozos, mucha palma, cercada para puercos varios cuartones; muchas guayabas; está de crianza; nueve kilómetros de Amarillas $7.500. U-5772 Morín.

51 ESTABLECIMIENTOS

COMPRA-VENTA Establecimientos; bodegas; bares; cafés; restaurants; hoteles; casas de huéspedes; lecherías; panaderías; vidrieras cigarros y tabacos y quincalla; al alcance todas fortunas. Seriedad y rapidez. Carballo, café «La Diana», Reina y Aguila 1 a 5 p. m.

BARRA ZONA PARQUE: $3.000 UNA GRAN LECHERIA: $2.250 BODEGA CANTINERA A BALANCE Tres espléndidos negocios, bien situados, con buenos contratos y alquileres reducidos y grandes facilidades de pago. Sin engaños. Informes gratis: Suárez, Belascoaín y Desagüe y Figuras. Café, 1 a 6.

VENDO SASTRERIA Y CAMISERIA acreditada con 30 años establecida. Se vende por querer retirarse su dueño de los negocios. Punto céntrico Habana. Compóstela 306 casi esquina Obispo. Informes en la misma.

POR IRME DE CUBA VENDO NEGO-cio giro radios y efectos eléctricos, mejor punto de la Habana Casi regalado. Aramburo 60 bajos. Apartamento No. 1 Tel. U-5645.

VENDO BARATO SALON REFRES-cos propio para Lechería 5 metros por 8 contrato. Fuente de Soda con facilidades. Otra para colocar en otro local. Monte 556 entre Antonio Recio y San Nicolás. Sr. Sumbian.

VENDO 15 GRANDES HOTELES, muy baratos en Prado, Casas de huéspedes, tiendas ropa; boticas; peleterías; cines; cafés-barras; cafés-lecherías; casas inquilinato; bodegas; panaderías; galleterías; dulcerías; tiendas víveres finos; garages; casas de empeño y mueblerías; fábricas de tomates; fábricas fideos; conservas. Solicito socios para establecimientos negocios todos precios. Vidrieras tabaco; fondas y posadas; gran fábrica cepillos y escobas. Prado y Dragones, café. Telf. M-4739, Yáñez.

BUENA OPORTUNIDAD: POR EM-barcarme cedo contrato por años casa de apartamentos. Informan Damas No. 726 de 10 a. m. a 2 p. m. solamente,

BAR Y BODEGA EN CONCORDIA, contrato largo, venta de $40 diarios $3.000.00; otra Calzada Arroyo Apolo, 3 años contrato venta $30 diarios. Renta $30.00 con familia $1.700.00. Diego Pérez Obispo 307 M-6872.

VENDO BODEGA CANTINA MODER-nizada, barata. Tiene vivienda, frente a Juzgado Correccional. Informes: 10 de Octubre 1075, de 1 a 5 p. m.

SE VENDE UN ESTABLECIMIENTO de compra y venta de automóviles y accesorios; muy surtido en máquinas; camiones y piezas. Tiene haller con fragua; yunque; taladro y herramientas; mucha nave; poco alquiler, en Calzada; muy acreditado y muy barato por no conocer el giro. Informes directamente su dueño: Cerro y Palatino. Tiene vivienda.

POR EMBARCARME VENDO EL ME-jor negocio de hotel y casa de huéspedes siempre lleno. Habitaciones con baño privado. Lugar inmejorable. Informan: Martínez, Prado 2, esquina a Malecón. A5-3692

SE VENDE POR ENFERMEDAD CA-sa de comidas trabajando bien; 28 abonados y cantinas para la calle. Informan Telf. U-5789 de 10 a 6, señora Rosa.

SE VENDE BUENA BODEGA EN $2.500. Informes: Telf. M-9011.

FOR SALE. SMALL HOTEL IN WHI-te Mounts, New Hapshire, U. S. A.. Dining room; Grill room; 27 sleeping rooms; 2 ranges New Kelvinator Refrigerator; Hotel size. Six hole holding cabinet Ice cream and food. Liquer licence. Dance Hall if desired. Four acres lawns and garden: $15,000 and small bank mortgage. Adress: Box 2554, Miami, Florida. Owner.

FUENTE DE SODA. VENDO UN equipo flamante, casi regalado. Está completo. Telf. FO-3707, Zanja 808.

SE ARRIENDA O SE VENDE CAFE y fonda por su dueño no poder atender el negocio. Informes: Vives 204. Preguntar por el dueño. Hará buen negocio.

SE VENDE POR ENFERMEDAD DE su dueño la mejor cantina de bebidas con café Vende $100.00 diarios. Aproveche esta ocasión. Informes a compradores: Compostela 819, fábrica de hielo, de 7 a 11 y 1 a 5. Don Emilio.

EMBARCO, VENDO Mi casa de huéspedes con 30 habitaciones todas con agua corriente y amuebladas. Está en el mejor punto de La Habana. La doy barata. Informes: Monte y Zulueta, café «Internacional». Pérez, de 1 a 5.

ME AUSENTO DEL PAIS, VENDO restaurant-bar, Aguila entre Neptuno. San José, por un precio que sólo adquisición local y contrato vale más. No corredores. Fernández M-7582 de 4 a 6.

CANTINA DE REFRESCOS Y CAFE moderna con mesas y asientos; buena clientela en $500.00, puede verse a todas horas Villegas 119. El Tabú.

VENTAS

51 ESTABLECIMIENTOS

COMPRO Y VENDO ESTABLECI-mientos bodega $2.500; vende $45; otra a tasación una $950; poco alquiler; Lechería con $400, resto facilidades. Véame Santa Catalina y Piñera Cerro Noceda. Telf. M-4864.

52 BOVEDAS Y PANTEONES

CAPILLA VENDO FRENTE AL PAN-teón de los Bomberos; tiene 50 metros de terreno; es de cantería; es una oportunidad; urge la venta, por embarcarme, tres mil seiscientos pesos. Telf. F-6175 Peón.

VENDO UNA BOVEDA CON OSA-rio situada en el primer cuadro del Cementerio, pegado a la puerta; única oportunidad; precio: $325. Informes F-2346

BOVEDA CON OSARIO TAPAS DE mármol $100.00. Félix Rodríguez, 12 No. 559 F-6258.

53 AUTOMOVILES - ACCESORIOS

SE VENDE UNA MAQUINA FORD del 30; 4 puertas; marcada particular. Se da barata. Calle M número 74. Vedado.

GANGA: WILLYS 1937 CUATRO puertas; magnífico de pintura; mecánica; gomas; vestidura de cuero; sumamente económico. Precio rebajado con amplias facilidades. Agencia Packard.

SE VENDE UNA MAQUINA FORD del 30; 4 puertas; marcada particular. Se da barata. Calle B. número 74. Vedado.

GANGA: WILLYS 1937, CUATRO puertas; magnífico de pintura; mecánica; gomas; vestidura de cuero, sumamente económico. Precios rebajado con amplias facilidades. Agencia Packard.

GANGA: VENDE UN PARTICULAR preciosa cuña Ford convertible de 1936; gomas nuevas; fuelle nuevo pintura de 15 días; en perfectas condiciones. Véala después de las 3 de la tarde, en la calle 21 número 960, entre 8 y 10. Vedado. Telf. F-4024.

VENDO $150.00 FORD DE 2 PUER-tas 1929 motor acabado agustar, acumulador, pintura y gomas en buen estado, verlo garage Cuba J. del Monte y Madrid.

GANGA: CHEVROLET 1936 CUATRO puertas, Master con baúl, cuero, bien de mecánica Este carro siempre fué particular. Precio sumamente atractivo a plazos cómodos. Véalo en la casa que más barato vende: Agencia Packard.

PLYMOUTH 1937 MUY ECONOMICO, cuatro puertas, vestidura cuero, gomas blancas, pintura completamente nueva color moderno. Rebajado y con facilidades. Agencia Packard.

STUDEBAKER 1937 NUEVECITO 6 cilindros, cuarto puertas, cuero, gomas blancas, carro bien cuidado. Precio muy bajo y a plazos cómodos. Agencia Packard.

GANGA

Cadillac Turismo en perfectas condiciones

VENTAS

56 MUEBLES Y PRENDAS

POR QUITAR LA CASA SE VENDE a precio de ganga juego de recibidor moderno, juego comedor renacimiento español, completo. Juego de cuarto modernista completo; refrigerador moderno General Electric; lámparas, etc. Juntos o separados. Véalos Lealtad 157, altos. Exclusivamente de 12 a 2.

MUEBLES BUENOS Y BARATOS

Juegos para cuarto, comedor; sala; recibidor etc Todos modelos modernísimos para satisfacer el gusto más exquisito y muebles garantizados. No pague lujo.

A PLAZOS $150 SEMANAL

Cambie sus muebles usados por nuevos; avise para verlos al U-1360. No cierre trato hasta ver esta casa. Recuérdela.

EL FENIX
Ficos Carballino y Compañía.
Neptuno 901 y Soledad
Teléfono U-1360.

FAMILIA PARTICULAR VENDE UR gente juego cuarto 3 cuerpos nuevecito $32; otro mejor $45; comedor Renacimiento $55; sala $35. Singer, ovillo nuevecita: $35.00. Escobar 63, San Lázaro y Lagunas.

TRAJES PARA CABALLERO

Surtido completo, se liquidan en lotes y detallamos por lo que pueda el comprador, se liquidan en este mes; no pierda oportunidad: damos facilidades; pase por
«LA COMPETIDORA»
Gloria 68, al 50, esquina Indio, Teléfono A-6827 G. Arango y Cía. S. en C

MUEBLES EN GANGA

Juegos cuarto: $25.00; idem, tres cuerpos: $40.00; sala: $10.00; comedor, desde $25.00; escaparates: $9.00; con lunas $15.00; mesas correderas, $4.00; aparadores: $6.00; sillas y 2 sillones: $10.00; neveras $10.00; máquinas coser y escribir. Se cambian y se compran toda clase de muebles, pagando más que nadie.
«LA PRINCESA»
San Rafael 575 y 577, entre Escobar y Gervasio. Telf. U-5926

MUEBLES A PLAZOS

VEA NUESTRO GRAN SURTIDO EN MUEBLES DE TODAS CLASES
Precios baratísimos
«LA PERLA»
Animas 404, casi esquina a Galiano
Teléfono: A-8222

MUEBLES EN GANGA

Juegos de cuarto Arte moderno: $4.00 mensuales; comedor, caoba, último estilo; $3.00 mensuales; sala y recibidor, modernísimo: $3.00 mensuales, juego de cuarto tres cuerpos caoba, últimas creaciones: $5.00 mensuales. Precios muy bajos.
«LA EMINENCIA», NEPTUNO 188
Entre Gervasio y Belascoaín. U-2427

CAMAS OPERADOS Y SILLONES de inválido alquilo y compro, toda clase de útiles para profesional y de oficina. Casa Fernández Neptuno 617, entre Escobar y Gervasio. Telf. U-3322.

¡¡OPORTUNIDAD!! JUEGOS DE cuarto, de 8 piezas con elegante butacón, $100.00. ¡Dando y dando! Necesitamos dinero. También chaselongs de imitación piel y juegos tapizados a precios increíbles. Mueblería «García Espinosa», San Rafael entre Aramburo y Soledad.

MUEBLES A PLAZOS

Construídos con las mejores maderas, estilos modernos y elegantes. Grandes facilidades de pago. Admitimos muebles en cambio. Visítenos y se convencerá: **«Díaz y Chao», Neptuno No. 709 y 710, entre Belascoaín y Lucena. Telf. U-5154.**

PULSERAS Y DIJES

Liquidamos miles de pulseras de oro y dijes de oro y platino con brillantes. Alhajas antiguas y modernas en profusión; cuadros; crucifijos; rosarios de oro; porcelanas antiguas y modernas. Juegos completos de café; té y cubertería. Bandejas; candelabros; jarras y palanganas, todo de plata maciza.
CARBALLAL HERMANOS
San Rafael No. 618, entre Belascoaín y Gervasio. U-5744.

SALUD 51, ANTES 9
MUEBLES EN LIQUIDACION
Juegos comedor Renacimiento $60 Cuarto $25. Sala $25. Recibidor $18. Chifforrober, escaparate y un variado surtido en piezas sueltas. Juegos de Despacho estilo Rto. Living-room, surtido completo en muebles de oficina. Sillones de inválidos. Lámaparas, faroles Rto Máquinas de escribir y coser. Neveras, Frigidaire, Baúles, Maletas; vidrieras; objetos de arte, propios para regalos. Compramos y cambiamos Salud esq. a Rayo M-7179.

SE VENDE NEVERA MAJESTIC EN perfecto estado y reverbero de gas de dos hornillas precio razonable. 11 No. 405 entre F y G, Vedado.

VENTAS

56 MUEBLES Y PRENDAS

LIQUIDAMOS: A-6827

Toda la existencia en este mes muebles finos y corrientes, ropas, joyas, muebles, lámparas, radios, neveras; cuadros; máquinas coser y escribir; equipajes y muchos objetos que le pueden interesar; una visita a
«LA COMPETIDORA»
y se convencerá; damos facilidades. Gloria 68 al 520. Teléfono A-6827. G. Arango y Cía. S. en C.

MUEBLES A PLAZOS

Con grandes facilidades de pago, vea nuestro gran surtido en finos y corrientes. Admitimos muebles a cambio. También alquilamos. Casa Hierro, Compostela y Merced. Teléfono: M-122.

MAQUINA SINGER OVILLO CENtral 3 gavetas vendo en $20.00. Otra casi nueva $28.00 una de lanzadera $7.00. Belones (Cueto) No. 361 entre Municipio y Arango, Luyanó

SE VENDE UN MOSTRADOR DE sastrería y espejo de 3 cuerpos; una máquina de coser Singer ovillo central; una mesa; un maniquí; todo en muy buenas condiciones. Se da barato, caben en el local. 8 y 25, Vedado.

SE VENDE: PIANO; JUEGO COMEdor, refrigerador eléctrico (G.E.) Radio, libros, Juego portal; Máquina Coser; Gabinete cocina. Calle 10 entre 9 y 10, Ampliación de Almendares. De 9 a 12 a.m.

¡GANGA! SE VENDE FRIGIDAIRE en perfectas condiciones. Puede verse a todas horas en 25 Nro. 104 bajos entre Infanta y Espada.

VENDO JUEGO CUARTO MODERNO $25; otro mejor 3 cuerpos $40; juego comedor caoba $25; sala modernista; radio magnífico $16. Calzada Jesús del Monte 29, altos, una cuadra Esquina de Tejas.

URGENTEMENTE VENDO JUEGO cuarto $22; otro 3 cuerpos $40; juego comedor 9 piezas $25; sala; aparador, $8; 2 sillones mimbre, $3, todo moderno. San Joaquín 363 y Monte.

¡PARTICULAR! VENDO DOS JUEgos cuarto 3 cuerpos; imitando chapa,pa; fino comedor inglés 12 piezas; patas volteadas; cama y escaparate; todos nuevos. San Rafael 456, bajos, Campanario y Lealtad, todas horas. Venga pronto.

AVISO IMPORTANTE

TRASLADOS DE REFRIGERADORES ELECTRICOS

De todos los tipos. Por este medio aviso a mi extensa clientela, que tenga cuidado a quién le confía el traslado de su refrigerador. Debido al cambio de teléfono, me han pedido que anuncie mi nuevo número y dirección.
MANUEL BALSA
A-7080, San Nicolás 408

LIQUIDO MUY BARATO: MAQUINA de zapatero Singer; tapete de mesa de terciopelo verde 3 x 1.80 metros; piano de caoba Monarch; dos mantones de Manila legítimos; máquina contadora National y un Tesoro de la Juventud encuadernado en tafilete. Verlos en Factoría 59, entre Corrales y Apodaca.

FAMILIA VENDE LUJOSO JUEGO cuarto último modelo tres cuerpos elegante coqueta tiradores carey, butacón $130; regio comedor Renacimiento $60; sala finísimo, $35; lámpara madera, Concordia 467, Belascoaín y Gervasio.

57 UTILES DE OFICINA

LA CASA GONZALEZ

MUEBLES DE OFICINA
VENDO Y COMPRO
Burós, bibliotecas, pupitres, sillas giratorias y toda clase de muebles para oficinas
CAJAS DE HIERRO
Archivos, tarjeteros, Kardex, armarios de acero.
MAQUINAS DE ESCRIBIR
Sumar, calcular, mimeógrafos, adresógrafos
Compostela 205 entre Progreso y O-Reilly.
O-Reilly 360, entre Habana y Compostela.
Telfs. M-8638 y M-8081

MAQUINAS DE ESCRIBIR

Sumar, calcular, adresógrafos etc. Reparamos y reconstruímos. Servicio certificado. Igualas mensuales. Alquiler. Compra. Venta. Cambios. Cintas. Papel carbón, etc.
TALLERES L. C. SMITH-CORONA
Compostela 360, entre Obrapía y Lamparilla Teléfono A-7743

MAQUINAS ARCHIVOS

Materiales de Colegios
DINERO Y JOYAS
Fluses y capas, a $2.00, procedentes de subastas.
"LA HISPANO CUBA"
Monserrate y Parque Zayas
Telf. A-8054

59 RADIOS

SE VENDE UN RADIO R.C.A. 1938, de 8 bombillos, onda corta y larga, $35.00. Paseo 55 entre 5 y 3 Vedado.

VENDO RADIO TROMBERG CARLson High Fidelity, laberinto acústico, por la cuarta parte de su valor o cambio por radio de amateur. Concordia 575 de 4 a 7

RADIO PHILCO 1938. LO DOY EN la primera oferta que me hagan. Santa Emilia 417, entre Pa y Gómez, Santos Suárez.

SE VENDE RADIO GRUNOW 10 TUbos 1938 Teledial que costó 200 pesos se da por 75 pesos. Casa Vaichunas, Monte 774 entre Rastro y Belascoaín.

VENTAS

59 RADIOS

EL FONOGRAFO MISTERIOSO

Portátil, úsese donde quiera. No requiere alambres ni conecciones. Funciona con cualquier radio, no importa tipo, marca o época. Tono y Volumen perfectos. Maravilloso. Sorprendente. Al alcance de todas las fortunas. Solo $25. También a plazos $5 entrada y 5 mensuales. Pida folletos.

RADIO CENTER

Neptuno 621 (Entre Escobar y Gervasio). Teléfono U-2161

60 INSTRUMENTOS DE MUSICA

$65 VENDO PIANO FLAMANTE DE marca garantizada; preciosas voces; cuerdas cruzadas; teclado blanco; moderno. Véalo todas horas en Porvenir 717 entre Milagros y San Francisco, Víbora.

PIANO COMPLETAMENTE NUEVO se vende muy barato Monte 408 entre Aguila y Angeles.

REALIZAMOS

Pianos de famosas marcas tales como «Steinway», «Pleyel;, «Blutner», «Ronish», «Mehhlin», «Fisher» y muchas otras marcas a precios extraordinariamente baratos y con grandes facilidades en los pagos.

LA PREDILECTA

San Rafael Rafael 803 y 805 esq. a Oquendo.

PROFESORA LIQUIDA SUS PIAnos por no poder poner Conservatorio. Marcas Ronishs y americanos tipo chiquito, último modelo nuevo completament. Véalo 12 Nro. 22, entre F y G. Lawton-Batista frente Cestilería Habana.

VENDO PIANO ALEMAN DE LA acreditada marca R. Gors y Kallman, cuerdas cruzadas; pequeño; pedales de metal en inmejorables condiciones magníficas voces. «El Brillante», Aguila Nro. 513

BARNICE Y REPARE SU PIANO con toda garantía y seguridad; será el mueble más encantador en su hogar. Manuel Domínguez, Barnizador, Afinador y Mecánico de Pianos. Graduado en la Escuela Dangners de Nek York. Taller Dragones 53. Teléfono M-3040.

"LA INTERNACIONAL"

De Prado 256 (frente Hotel Sevilla) vende los mejores pianos europeos y americanos, verticales y de cola. Representantes exclusivos de los famosos pianos «Wurlitzer» y «Bluthner». Facilidades pago. Prado 256 A-6100.

VENDO UN PIANO CHIQUITO CHAS saigne Freres para estudios en buenas condiciones, en $35.00 por embarque. Animas 660, bajos, entre Escobar y Lealtad.

COMPRO PIANO O PIANOLA viejos, rotos. No importa marca; pero sin comején. Llamar solamente hasta el domingo a cualquier hora. Teléfono X-1205.

AFINADORES

AFINE SU PIANO POR $3.00 CON toda garantía y seguridad Manuel Domínguez, afinador mecánico y barnizador de pianos, graduado en la escuela «Vanguard» en New York. Taller de Reparaciones: Dragones entre Prado y Zulueta. Telf. M-3040.

$2.00 SOLAMENTE CUESTA AFInar su piano poniéndole cuerdas gratis siendo pocas las rotas. Reparaciones baratas. Oiga tocar al afinador lindas piezas. Sr. Oscar teléfono: X-1205

61 DE ANIMALES

APROVECHE GANGA VENDO BUEyes, yunta de toros, toretes, añojos, vacas jorras y recentinas Finca Cuchilla Cabañas K-16, Carretera Wajay-Santiago Aníbal Fernández.

CABALLO DE TROTE, 4 Y MEDIO años, 7 y media cuartas, sin defectos, manso, vendo a primera oferta razonable por no necesitarlo. Finca Vega calle Sol, Arroyo Arenas.

SE VENDEN DOS BUENAS VACAS lecheras recentinas, segundo parto. Finca «La Fé», Chorrera del Calvario, kilómetro 12, carretera de Managua.

GANADO DE PURA SANGRE. VENdemos toros; añojos; vacas; novillas, añojas y terneras de raza Holstein y Guernsey. Informes:: Calle D Nro 453, Vedado.

VACAS

Vendo recentinas de mucha producción ordeño 1|2. También 30 añojas y varias novillas, toros y toretes. todos de raza.. Véalos Avenida Boyeros y Carretera de Vento. Telf. I-6139.

VENTAS

61 DE ANIMALES

VENDO A PRECIO DE SITUACION mulos, carros y arreos de todas clases; caballos, mulos de monta y Pony, 4 potros sementales, 7 y media cuartas, bonito color; 40 mulos criollos domados de mont ay carres cerrados para lecheros y un burro semental criollo; una cesta de mimbre, con sus arreos, montura y una Pony. Domingo Jarro, Marina y Atarés, Jesús del Monte. Telf. X-1876.

62 OBJETOS VARIOS

COCINA GRANDE. SE CEDE UNA. Informes en Escobar 169 Lechería. Pregunten por Pancho.

NIQUELAMOS, CROMANOS Y BRONceamos objetos desde 20 cts. en adelante La Casa Salazar, San Miguel y Marqués González: U-2634. Todos nuestra trabajos económicos.

SE VENDE UN YATECITO DE 25 pies de eslora con cocina; fregadero y nevera; 6 literas; veloz y económico También vendo un Lincoln Zephyr M-1505 F-6589.

BATIDORA ELECTRICA

Vendo. Menos de un año en uso, 30 litros, 3 brazos; 3 velocidades. Medio caballo. Dos corrientes. Aproveche Compostela 360 Telf. A-7743.

VIDRIERAS, CONTADORAS

Vidrieras de todas formas y tamaños; mesa Vitrolite; sillas; banquetas, exprimidores frutas; pasteleras; cajas caudalesá neveras; molino café; picadores carnes; rebanadoras jamón; contadoras National. Compro cambio y vendo.

MAQUINAS DE ESCRIBIR, BUROS

Archivos; tarjeteros; sillas giratorias; libreros; mesas para máquinas. Véame antes de cambiar, comprar o vender sus muebles de oficina, divisiones; mostradores. Casa Cano, Habana 556 y medio entre Teniente Rey y Amargura A-8607

Dinero-Hipotecas.

63 SOLICITUD

TOMO $12,000 AL 10x100

En primera hipoteca sobre finca de 2 caballerías en Arroyo Arenas, parte repartida en finquitas rústicas y la otra en 100 solares. Valor de lo repartido $30.000 y las finquitas $20.000. Dueño A-8590 X-1781

Tomo $2,300 al 10x100 y $4,000 al 9x100

En primera hipoteca sobre propiedades en Almendares que valen el doble $2.300 en una casa que vale $6.000 y $4.000 en otra que vale $9.000 Dueño A-8590 X-1781.

PRESTO DINERO DESDE $500.00 en adelante, en primeras hipotecas. Interés desde el 6 por ciento. No corredores. Telf. A-6836. Campanario 306, bajos, entre Neptuno y San Miguel. Sr. Correa.

DINERO

No pieda tiempo. Cuando necesite tomar dinero en hipoteca o pagarés, vea a M. Fernández, San Ignacio 214 Telf. M-9272 de 2 a 5. Operación rápida y absoluta reserva.

64 OFERTAS

DOY $4.000.00 EN HIPOTECA, JUNtos o fraccionados, Habana, Víbora, Vedado o Marianao. También sobre alquileres y automóviles. «La Oportuna» Neptuno 633.

DINERO

Facilito grandes y pequeñas cantidades en primera hipoteca desde el 7 por ciento en adelante, para la Habana y sus barrios. Compro y vendo casas, solares y créditos hipotecarios. Compro y vendo Bonos y Acciones.

Julio C. Granda
Obrapía 33. Telf. M-5921 y FO-1668

DINERO

Sobre joyas en todas cantidades
«LA PERLA»,
Animas No. 404, casi esq. a Galiano
Telf. A-8222

65 BONOS Y VALORES

COMPRO BONOS Y ACCIONES, CENtro Gallego y Bancos Gallego y Asturiano. Compañía Cubana Electricidad. Inversiones e inmuebles. Pignoramos. Compro y vendo bonos y acciones de todas Compañías cotizables y no en la Bolsa, Manuel Piñol Obrapía 116.

CAJAS RESERVADAS

Las tenemos en nuestras bóvedas construídas con todos los adelantos modernos y las alquilamos para guardar valores de los interesados. En esta oficina daremos todos los detalles que se deseen.
N. GELATS Y COMPAÑIA
105 Aguiar 108 Esq. a Amargura

PARA LAS DAMAS

67 PELUQUEROS

OJEDA, EL CONOCIDO PELUQUEro ofrece sus servicios en su casa de usted. Permanentes croquinol peinados 1800 y Luis XV. 50 centavos. Llame al Telf. I-7530.

HONORIO, ARTISTA PELUQUERO. Especialidad en tintes y decoloraciones. Croquinol sin máquina garantizado. Servicio a domicilio. Teléfono: I-6080.

70 INTERES PARA LAS DAMAS

SE HACEN TODA CLASE VESTIDOS y bordados desde $1.00 en adelante también se hace cargo a domicilio. Teléfono U-2906

¡DISFRACES! ¡DISFRACES!! SE ALquilan desde 50 cts. capuchones, gitanas, damas antiguas, chinas. Se hacen a medida en alquiler desde $1.00. «Casa Ramona» Neptuno No. 610, entre Gervasio y Escobar.

PARA LAS DAMAS

70 INTERES PARA LAS DAMAS

¡¡¡ATENCION!!!

Señora: Si su valiosa piel requiere un examen general, curarla, limpiarla como si desea transformarla, las señoritas **Massoti-Rivero,** por los años de experiencia la dejarán a usted satisfecha. Precio de situación. San José No. 614, segundo piso. Teléfono U-6026.

TODA MUJER

Puede ser más bella. ¡Probar! Todo un pesoñ Limpieza del cutis, masajes y baños eléctricos, operaciones estéticas, aplicaciones de vitamina, distintos tratamientos cosméticos para las faltas y enfermedades de la belleza y maquillajes individuales en **Studios Varady.** Industria 264 esquina a Neptuno y Virtudes. También extirpación radical y permanente de vellos superfluos pronto.

CORTE MODERNO NACIONAL

SISTEMA MENDEZ

Oficial y reconocido de utilidad para la enseñanza pública. Cuando desee aprender a cortar y coser, decídase por el inmejorable y moderno «Sistema Méndez» y aprenderá con facilidad a cortar y coser los modelos más complicados, basados en las últimas modas de París. Su autora y directora Sra. Méndez, garantiza la enseñanza. Clases diarias a domicilio y correspondencia. Moldes a medida, se corta y entallan toda clase de prendas. Moralidad. Academia: Campanario 304.

MODISTA
Rosalía Hernández

San Rafael 804, bajos, esq a Oquendo U-3127
SE CORTAN Y ENTALLAN VESTIDOS DESDE $0.60.
Dobladillo de ojo a:
2 Cts. Vara
Forramos hebillas
Plisados de todos tamaños, bordados, festones y ojetes. Forramos botones.
TENEMOS MENSAJEROS

BRIOSO. — CALZADO A MEDIDA de Señora. Especialidad pies planos y delicados. 15 años experiencia, no cobra lujo. Zapatos plataforma. Salud 213 Campanario y Lealtad. Tel. M-1332

VELLOS

Extirpación definitiva de los vellos de la cara, muslos, piernas, etc. Tratamiento garantizado. Sra. Alexander, calle Tercera número 405, entre Dos y Cuatro, Vedado.

MODISTA: CONFECCIONA Y REforma trajes de señora por últimos modelos, franceses y americanos; especialidad en corte; premio económico. San Lázaro 109 entre Industria y Crespo.

EXTIRPACION RADICAL DEL VELLO

Métodos modernos, tratamiento garantizado. Sra. Sánchez, Teléfono A-7487. Turnos a horas fijas previamente concedidas.

¡FUERA CANAS! OBTENGA HERmoso color: negro, castaño o rubio, usando tintura «La Favorita». Teñido de cabello $3.00. Estuche $1.00. De venta en todas las farmacias| Depósito: Virtudes 206 Casa «Pilar» Telf. M-9392.

PARA EL HOGAR

73 INTERES PARA EL HOGAR

NIQUELAMOS INSTRUMENTOS DE Cirugía a precios de propaganda. La Casa Salazar, San Miguel y Marqués González, presentado este anuncio después de ajustado el trabajo, 10 por 100 descuento|

ENSEÑANZAS

75 PROFESORAS - PROFESORES

CLASES DE INGLES MUCHA EXperiencia y buenas referencias. Eugene Davis. Telf. M-1534 Industria 406 altos departamento 13

PROFESOR INGLES (LONDRES) enseña correctamente en corto tiempo, precios módicos. Preparo exámenes Instituto. Clases a domicilio. Alfred Nanson. Martes jueves, sábado. Teléfono M-7081.

EN 31 LECCIONES PUEDE EXPREsarse bien en inglés. Curso nuevo en uso en Colegio Médico de Habana, recomendado por catedráticos de Europa y América. Especial este mes: individual, dos personas al precio de una; colectivo: uno, $3.00; dos: $5.00. Tambien por correspondencia. Duncan Thomas; Profesor americano con títulos de Universidades, ex-catedrático Instituto Militar, San Rafael 37, altos, (antiguo) M-2645, departamento 2.

INSTITUTRIZ, SEÑORITA PROFEsora cubana de mediana edad, de refinada educación, que habla inglés, desea colocarse con familia para viajar. También como dama de compañía. Espléndidas referencias. Escriba a S. H., Apartado 2124, Habana.

ACADEMIA PAZO. PRIMERA Y SEgunda Enseñanza e Ingreso a Institutos, Escuelas Normales y de Comercio, Repasos de ciencias Físico-Matemáticas para alumnos de Institutos. Clases Diurnas y Nocturnas. Consulado 103 entre Colón y Refugio.

UNA SEÑORITA FINA E INTELIgente desea enseñar inglés todos los días de 8 a. m. a 12 p. m. menos sábado y domingo. A niños o mayores. Telf. U-5540.

INGLES, TAQUIGRAFIA, (INGLESA y española, Teneduría, Cálculos Mercantiles, Aritmética, Algebra, Caligrafía, Mecanografía y Ortografía: 6 pesos mensuales a domicilio por el Profesor F. Heitzman, Estrella 166, altos. Teléfono A5-1822

PROFESORA DE INGLES E INStrucción a domicilio. He trabajado en buenos Colegios y tengo recomendación de los mismos. F-3261

ENSEÑANZAS

75 PROFESORAS - PROFESORES

CLASES DE GUITARRA

A domicilio por el profesor José Rey. Una clase semanal, $10 mensuales. Tratos personales en San Rafael Nro. 405 (fábrica de Guitarras), Habana.

INGLES

Innecesario ir al Norte para aprenderlo. Con nuestro curso intensivo y clase laboratorio los alumnos adquieren en tres meses conocimientos correspondientes a un año escolar (standards americanos) según demostrado por nuestro sistema de mediciones educaciones. Más de 30 cursos, diurnos y nocturnos. Profesorado americano. Curso intensivo cinco pesos mensuales (dos horas diarias. Curso económico tres pesos. 1 hora diaria) **Havana Business Academy, Línea 257, F-3043 y Neptuno esquina Amistad A-6033.**

SEÑORITA EUROPEA DESEA DAR clases a particulares, francés, alemán, violín. F-5941

GARANTIZO USTED HABLARA INglés pronto. Clases individuales. Gramática; lectura; dictado comercial. Especialidad en sostener conversación. Preparo para viajes y exámenes. Competente profesora americana. Campanario 454, altos.

FRANCES - INGLES INSTRUCTOR francés graduado escuelas francesas y estadounidenses con largos años residencia en ambos países. Enseñanza práctica y rápida. Teléfono M-1303

CABALLERO

ESCUELA SUPERIOR PRIVADA

Con licencia del Estado para cursar del primero al noveno grados, expidiendo certificados oficiales para ingreso en la 2ca. Enseñanza. Cuotas moderadas. San Iafael 775 altos. Teléfono U-2832.

INGLES

Profesora inglesa, desea dar clases. Informes por el teléfono F-5136.

PROFESOR INGLES (LONDRES) enseña correctamente en corto tiempo, precios módicos. Preparo exámenes Instituto. Alfred Nanson. Martes, jueves, sábado, Teléfonos: M-7081, 2 y 1|2 a 3 1|2 p. m. U-3696, 6 1|2 a 7 1|2 p. m.

PROFESORA DE INGLES. AMERIcana, desea dar clases en un colegio por las mañanas, También clases privadas. Precio especial para grupos. Informan Telf. A-7488 Depto. 32.

DOCTOR EN PEDAGOGIA. CLASES a domicilio y en su academia, de Gramática; Aritmética Taquigrafía Pitman, Mecanografía al Tacto. Didáctica novísimas. Precios moódicos. Pedrós. 21 No. 1021. Telf. F-4124.

ESTUDIE POR CORREO

La academia «Rabiña», en Neptuno 414, esq. a Manrique, altos M-7849. tiene organizado clases por correspondencia desde hace años habiendo prestado gran beneficio a aquéllos que tiene deseo de prosperar. Estudie las asignaturas siguientes: Taquigrafía; Mecanografía; Teneduría; Cálculos Mercantiles; Gramática; Ortografía; Procurador; Qumica industrial. Inglés; Francés etc. Informes: **Academia «Rabiña». Neptuno, 414, esquina a Manrique. Telf. M-7849.**

ESCUELA DE BAILE

Exclusivamente bailes de salón. Son Fox, Tango etc. Se garantiza la enseñanza. Ismael Serviello, Cárdenas Nro. 51, segundo piso.

ESTUDIOS. BAILES MODERNOS

Tomasín. Positivamente enseño con práctica son; Pasodoble; Vals; Blues; Fox; Tangos; Clases todos los días de 9 a.m. a 11 p.m. Clases a domicilio. San Nicolás 1008 (moderno) entre Gloria y Misión, 2 cuadras de Monte.

"SAN ELOY"

Colegio y Academia Fundado en 1907. Primera y Segunda Enseñanza; Preparatoria; Bachillerato; Comercio. Idiomas. Cultura Física. Cursos preparatorios especiales. Admitimos pupilos y medios pupilos y externos. Quinta Menocal, Samá 31. Marianao. Telf. FO-7462. Pida Prospectos.

76 COLEGIOS

Corte y Costura

ACADEMIA «SANTA TERESA»

Calle 23 No. 1511 (Vedado entre 24 y 26 F-5096. Hágase profesora en tres meses. Desde la primera clase usted podrá cortar sus vestidos por figurín. También clases por correspondencia. Pidan la primera lección, incluyendo 3 centavos para franqueo. Expedimos

PUPILOS DESDE 6 PESOS

Ambos sexos todos los grados Alimentación abundante y nutritiva. Vigilancia y moralidad. Inglés diario. Estudios comerciales. Corte y Costura. Compostela 706. «Colegio Cuba»

COLEGIO
Santa Teresa

INGRESO AL BACHILLERATO

Enseñanza en inglés y español. Primer Grado, $3.00. Segundo $4.00. Tercero y Cuarto $5.00. Quinto y Sexto, $6.00. Séptimo y Octavo $7.00. Autorizado para expedir certificados de Octavo Grado para ingresar en Normales, Institutos, Hogar, ets. Taquigrafía, Mecanografía, Ortografía, Inglés, Correspondencia Comercial, Corte y Costura y Labores. Clases de piano. Pida prospecto Calle 23 No. 1511 entre 24 y 26. Vedado. Teléfono F-5096.

OBSEQUIO DE LA ACADEMIA DE COMERCIO

Luis B. Corrales. Establecida en 1889. Enviando $0.15 en sellos recibirán mi Aritmética Mercantil. Enseñamos Teneduría de Libros. Taquigrafía e Inglés. La Mecanografía $1.00 al mes. Nuestros Títulos los más solicitados. Lealtad 567 entre Salud y Dragones. Telf A5-1632

77 ACADEMIAS

ACADEMIA DE IDIOMAS ROBERTS Malecón 153. Telf. M-2124. ¿Desea usted aprender inglés? Compre el método Roberts. Se recomienda por sí solo Distinción. Eficiencia. Garantía. Cuarta edición: $2.00.

ENSEÑANZAS

77 ACADEMIAS

Havana Business Academy

Profesores y sistemas procedentes de los mejores Business Schools de los Estados Unidos. Elevados standards de enseñanza comercial en inglés y español. **Todos los graduados de nuestro curso secretarial han encontrado emplea bien remunerado. Taquigrafías Pitman y Gregg. Omnibus Línea 357. F-3043 y Neptuno esquina a Amistad A-6033.**

ACADEMIA BRAVO

COLEGIO-ACADEMIA

Ingreso en Ciencias Comerciales, Ingenieros, Comercio, Instituto, Normales, Cadetes. Colegio Academia para cursar todos los grados de la Primera Enseñanza. Autorizado para expedir Certificados para ingresar sin examen en Normales, Hogar, Institutos etc. Clases diurnas y nocturnas para ambos sexos. Profesores graduados y especializados. Servicio de Omnibus a domicilio. Cursos especiales para ingreso en las Escuelas de Ingenieros, Comercio; Normales; Institutos; Cadetes; Aviación; Taquigrafía; Mencanografía; Inglés; Correspondencia; Teneduría; Contabilidad; Prácticas de Oficina. Cuota muy módica. Neptuno y Lucena U-2627. **Cursos especiales para ingreso en la Escuela de Ciencias Comerciales.**

ACADEMIA RABIÑA

NEPTUNO No. 414 (ALTOS) ESQUINA A MANRIQUE. INGRESO A LAS ESCUELAS DE COMERCIO

Clases individuales, Francés, Inglés y Teneduría, Taquigrafía «Pitman» y «Gregg», Mecanografía, Correspondencia y Aritmética Comercial. TAMBIEN CLASES POR CORRESPONDENCIA. Ingreso en Escuelas de Ingenieros, Arquitectos, y Comercio. Servicio de ómnibus y de internos. Pida prospectos. Expedimos títulos y proveemos de empleo a nuestros graduados.

INTERES GENERAL

Para España

Todos los artículos que compre en esta casa, los empaquetamos y despachamos sin cargar nada extra.

Bazar Inglés

Galiano y San Miguel

ATENCION: BUREAU DE INVESTIgaciones confidenciales con personal experto; eficiencia; reserva y seriedad .Dirigido por la Sra. Carmela Rodríguez, hotel Alcázar, departamento 319, Apartado 1283.

FRANCISCO PIÑERA FABRICANTE de Tacos de madera para papel enrollado, porta-paquetes; cabos para abanicos; palitos para flores; palos redondos; tablas para lavar de hierro. Marina y Acierto, Luyanó. Habana.

AVISO DE ECONOMIA LOS TRAJES viejos los arreglo o reduzco para sus hijos. Igual a medida. Sastre con garantía. Precios situación. Voy a domicilio. San Nicolás 155. A-7095. González.

IMPOTENCIA, NEURASTENIA, INsomnio, agotamiento nervioso y anemia céden rápidamente con el Tónico «Terrars». Se remite por correo $3.00 frasco. Para la alta presión arterial las tabletas «Allimin». Le darán su tranquilidad. Caja de veinticinco tabletas $1.00. Dr. López, apartado 2148 Habana Telf. M-3683.

SEÑORES PROPIETARIOS

La limpieza o cualquier trabajo relativo a fosas mouras o absorventes, está resuelto llamando al «Higiénico», en Almendares 15, Telf. FO-7644. Precios económicos. Garantía y eficiencia. Hacemos servicio a todos los lugares del interior.

INGLES, TAQUIGRAFIA INGLESA Y española, Teneduría, Cálculos Mercantes, Aritmética, Algebra, Caligrafía, Mecanografía y Ortografía: 6 pesos mensuales a domicilio por el Profesor F. Heitzman. Estrella 166, altos. A5-1822

SE CEDE BUEN NEGOCIO DE VEStidos en tienda muy acreditada. Informes teléfono A5-3071

ALQUILERES

79 HOTELES

HOTEL BIARRIZ

RESIDENCIAL

Prado 519 frente al Capitolio, para matrimonio sin niños exclusivamente. Hermosas y ventiladas habitaciones con baño privado y closets. Lujoso roof garden y cocina moderna. Comida a la carta. Elevador día y noche. Confort y limpieza. Estricta moralidad.

HOTEL "HARDING"

Crespo 67 a dos cuadras del Prado y Malecón, cerca del mar. A-6735 Hotel absolutamente moral y comidas excelentes. Dos personas, desde $46; una desde $29, con almuerzo; comida y desayuno. Elevador día y noche. Agua caliente y fría.

HOTEL PRADO
Prado 351 esq. Virtudes

Entrada por Virtudes, habitaciones balcón a Prado, agua abundante caliente y fría, buena comida, familias estables $40 a $45 por 2 personas, ascensor día y noche. M-7660 F. Mariño G.

ALQUILERES

79 HOTELES

HOTEL COLONIAL

SAN MIGUEL 254

Esquina a Galiano. Habitaciones y apartamentos con baño privado y muebles modernos. Magnífico comedor con carta. Elevador día y noche. Precios especiales para huéspedes por mensualidades. Confort y moralidad. Teléfono A-6958.

HOTEL «VANDERBILT»

Neptuno 1223. Situado en lo mejor de la Loma de la Universidad, lujosas amplias y confortables habitaciones; baño privado: agua abundante fría y caliente. Atención esmerada. Neptuno 1223. Conviene para los que tengan que vivir cerca del Hospital Calixto García.

HOTEL MIRAMAR. FIJE SU RESdencia en esta prestigiosa casa. Vivirá tranquilo y comerá bien. Habitaciones con baño privado a precios económicos. Reservamos habitaciones a familias del interior. Prado 2, esquina Malecón. A5-3692

SU CASA

Y la de su familia. El lujosísimo hotel Belmont. El más céntrico de la Ciudad, San Rafael e Industria. Con tres excelentes comidas: $55.00 matrimonio. Una persona: $30.00.

HOTEL HANABANA

Tenemos actualmente disponible la habitación mejor situada de La Habana, la esquina con balcones a Prado, Neptuno y San Miguel, con su cuarto de baño de lujo. Para matrimonio con inmejorable comidas y todo servicio: $85.00. Entrada por Neptuno 105. Telf. A-9041.

HOTEL "ALCAZAR"

Tiene este hotel muy ventiladas habitaciones tocas con baño privado, teléfono y elevador a todas horas, sus precios son económicos haciéndose arreglos especiales por meses a familias estables incluyendo un exquisito servicio de comida. Cárdenas No. 203.

HOTEL "ANDINO"

San Lázaro 1218, esquina a M. U-2553. Unico en su clase. Moderno, céntrico, amplio, fresco, saludable, frente Universidad. Conviene para los que necesitan vivir cerca de los hospitales Calixto García o Mercedes. Habitaciones con baño privado, balcón, hermosa vista, con tres excelentes comidas: 45 pesos, matrimonio. Una persona desde 28 pesos. Clientela escogida. Pensión completa para huéspedes del interior. Prec

ALQUILERES

79 HOTELES

HOTEL "IDEAL ROOM"
Prado 93B, (Por Pasaje)
¿Desea vivir en casa tranquila, mejor que en su propia casa? Visite esta gran casa, aunque sea por curiosidad. Por dentro, la mejor. Si hace poco usted la visitó y no encontró habitación, vuelva a visitarla, hay habitaciones disponibles. Visite esta casa y así verá su patio andaluz, de hace poco. Se construyó el mejor, sin duda. Precios los más económicos. Se exigen referencias de moralidad y pagos.

80 CASAS DE HUESPEDES

GALIANO 463 ALTOS Y ANIMAS No. 559 altos. Magníficas habitaciones con lavabo y baño agua caliente, comida exquisita. Precios reducidos. Absoluta moralidad. Teléfonos A5-0671 y M-8857.

HUESPEDES. PRADO Nro 22 AMPlias y ventiladas habitaciones con balcón a la calle; agua abundante; magnífica comida; moralidad. Vida familia. Matrimonios desde $40 hombres solos $20.00 todo servicio.

CASA DE HUESPEDES «LA ISLA», Monte 213, por Factoría. Exclusivamente personas moralidad; habitaciones balcón. Edificio moderno. Comida a la carta.. Matrimonio desde $42. Telf. A-8210.

CASA HUESPEDES MAGNIFICA HAbitación matrimonio; baño anexo, agua día y noche, comida inmejorable, familiar y sana, teléfono. Absoluta moralidad y orden. $35, matrimonio todo servicio. Amistad 208, casi esquina a Neptuno.

VILLEGAS 466, CASI ESQUINA A Muralla, magnífica residencia familias, elevador, teléfono, agua fría y caliente, habitaciones con muebles, lavabos y ventanas, (muchas con baño)) Precios razonables. Informan: A-9385

NUEVA Y HERMOSA CASA DE huéspedes. Se alquilan departamentos y habitaciones muy frescas, 10 de Octubre No. 904 Esq. a Luz. Telf I-4587 I-6279.

HUESPEDES «CAMPOMIR» EMPEdrado 517 entre Monserrate y Villegas. Todo renovado. Nuevo dueño. Habitaciones de balcón con agua dentro. Apartamento de baño privado y dos aposentos vista calle. Con o sin muebles. Moral y económico. M-3274.

CASA DE HUESPEDES ANGELES 56 altos a una cuadra de Reina. Se alquilan dos habitaciones, una balcón, excelente comida de familia, estricta moralidad. Teléfono A5-0672.

OBRAPIA 407, ALTOS CASTEL-VIZO Casa de huéspedes con servicio completo y esmerado. Excelentes comidas, inmediata a todas las Secretaría. M-2071.

CASA DE HUESPEDES: TURIS, Manrique 611, entre Reina y Salud, Telf. A-6388. Hermosas habitaciones, vista calle interiores. Matrimonio: $35.00. Individuales: $20.00. Abonados al comedor: $13.00.

REINA No. 14
Residencia de lujo. Espléndidas habitaciones con baño privado, agua fría y caliente, garantizando que nunca falta el agua. Muebles nuevos de lujo, pudiendo traer sus muebles si lo desean. Garantizamos la mejor y más sana comida de la Habana. **Precios de situación,** Reina 110. moderno, 14 antiguo, entre Galiano y Rayo.

PRADO 104
Casa ideal para familias, habitaciones amuebladas con toda asistencia Precios razonables.

CASA DE HUESPEDES LA «REPUblicas», Aguila 559 esquina a Barcelona. Telf. A-6639, habitaciones y departamentos conagua corriente todos; excelentes comidas. Se admiten abonados al comedor. Precios económicos.

CASA DE HUESPEDES ALQUILA habitaciones a familias de moralidad. Jesús del Monte 904: I-4587 e I-6279.

CASA DE HUESPEDES «LA MATANcera», Reina número 219, esquina Manrique. Telf. A-0238. Se alquilan amplias habitaciones con vista a la calle, con o sin baño, agua fría y caliente, a precios muy reducidos. Comida española y criolla.

81 CASAS de COMIDAS

CONSULADO 252 CASA PARTICUlar desea familia formal para mandarle comida; tamal, croquetas, bacalao a la vizcaína; papas rellenas mariscos. Esmerada limpieza y hora fija. Telf. M-3376

82 APARTAMENTOS

ALQUILO UN ESPLENDIDO APARtamento con balcón corrido a la calle, punto céntrico. Virtudes y Lealtad altos carnicería 2o. Informes allí.

EDIFICIO HEROS BELASCOAIN 358 ENTRE SAN Rafael y San José, se alquilan apartamentos grandes y medianos con todas las comodidades acabados de fabricar.

APARTAMENTO ALTO CON LUZ sala, cuarto grandes; balcón corrido 16 pesos; habitación grande con luz 7 pesos. Puerta Cerrada No. 64 Habana. Dueño García Teléfono: A5-2491.

EN CASA DE FAMILIA SE ALQUIla un apartamento de dos grandes habitaciones baño y terraza; con vista a la calle 17. G Nro. 361 esquina a 17 Vedado. Precio económico.

ACABADOS DE FABRICAR SE ALquilan amplios y frescos apartamentos, garage. 12 entre Quinta y Séptima, Miramar. Informes: F-2825

EDIFICIO «SANTEIRO», CALLE G. entre 25 y 27. Se alquila apartamento del frente. Compuesto de salón, dos habitaciones; baño intercalado completo; gran hall; pantry; cocina y servicio de criados. Informes en el mismo. Telf. F-7410.

SE ALQUILA APARTAMENTO CAlle Balear Nro. 15 carretera San Miguel del Padrón, Luyanó, 2 habitaciones; cocina; servicio; lavadero. Precio: $11.00. Exígense referencias, trayendo recibo último alquler pagado. Teléfono M-9740

EDIFICIO URSULINAS
EGIDO ESQUINA A SOL
Casa de apartamentos modernos, propios para matrimonios o reducida familia, con servicios sanitarios completos; luz, agua caliente y fría; situados en lo más céntrico de la ciudad, con espléndidas vías de comunicaciones para toda la capital e interior de la República.
INFORMES EN EL MISMO
PRECIOS MODICOS
Apartamento bajo Nro. 1.

HOTEL DE APARTAMENTOS
8 y 19
1, 2, 3 y 4 cuartos, cocina Frigidaire
GARAGE
RESTAURANT
PISCINA
Grandes reservas de agua

SE ALQUILA HERMOSA CASA EN San José 862, entre Oquendo y Soledad, 2o. piso, sala, comedor, recibidor, 3 cuartos, baño completo y baño criados. Informan en Oquendo 308 (Encargado.

82 APARTAMENTOS

EDIFICIO «ARCOS». SE ALQUILAN dos apartamentos grandes al frente y dos pequeños al fondo. Informa el conserje del mismo. Calle F. entre 19 y 21. Vedado.

EDIFICIO «AGUIAR» — INDUSTRIA 166. Modernos apartamentos de 2 habitaciones y baño completo; luz; teléfono; agua caliente y ascensor. Sólo a personas absoluta moralidad.

83 DEPARTAMENTOS

DEPARTAMENTO — SE ALQUILA uno de sala; recibidor; y habitación portal al Malecón. También una habitación Malecón 659 entre Gervasio y Belascoaín. Telf U-2911

COMPOTELA 508
Eentre Teniente Rey y Muralla departamentos de dos posesiones con lavabos y habitación con baño. Referencias.

CARLOS III, 502
Esquina Belascoaín, departamento de dos posesiones con balcón, luz, teléfono; lavabo; comida si desea. A mayores, referencias.

84 HABITACIONES

SE ALQUILA HABITACION CON comida, agua caliente, servicios completos; casa moral. Precios económicos. Compostela 570, altos.

EN CASA DE FAMILIA SE ALQUIla habitación a hombre solo; hay teléfono; San Juan de Dios Nro. 211, 2o piso, altos; no moleste en el primero.

EN CASA DE TODA MORALIDAD, alquilo dos habitaciones con muebles y comida; exijo referencias. Monte 710 2o derecha entre Rastro y Carmen.

SE ALQUILAN DOS HABITACIONES con muebles o sin muebles en casa particular, H 304 altos entre 13 y 15, Vedado, hay teléfono. Informan en el teléfono F-2915

ALQUILO AMPLIAS HABITACIOnes anexas a baño a matrimonios sin niños, con comidas o dos personas Infanta 454, altos cerca Universidad. U-3987

PRADO 58, ALTOS, ALQUILO ESpléndida habitación; balcón al Prado. Amueblada o sin muebles. Para uno o dos caballeros que deseen vivir bien y económicamente. Véala.

SE ALQUILAN ESPLENDIDAS HAbitaciones con teléfono, luz y agua abundante. Véalas en Santiago Nro. 558 2o piso a media cuadra de Carlos III

HABITACION BARATA, MODERNA, vista calle, buen baño anexo. Preferimos señor buenas referencias. Galiano 223 esquina Concordia; primer piso entrada por Concordia.

CASA MODERNA. NEPTUNO 360 ALquilo espléndida habitación con toda asistencia y buena comida; precios económicos para dos compañeros matrimonio que trabaje fuera; otra pequeña muy económica solo personas decentes. Telf. M-1331

HABITACIONES APROPIADAS PAha rombres con todo lo necesario, muy económicas; buena comida a la carta y por abono. Hay teléfono, orden y aseo. O-Reilly 209.

SE ALQUILA REINA No. 153 ALTOS una cuadra de Galiano. Amplia habitación con lavabo para hombres solos o matrimonio todo servicio. Un gabinete para profesional. Siempre agua. Cambiamos referencias. Telf. A-9569

SE ALQUILA AGUACATE 59
Segundo piso habitación para dos o tres habitaiones a matrimonio sin niños. Comida, muebles o no. Teléfono, agua aliente, buenos baños. No alquile sin verlos.

OBISPO 364 MODERNO ALTOS ENtre Habana y Compostela. Se alquila una habitación toda asistencia con balcón; tiene lavabo agua corriente; hay calentador; precio razonable muy fresca.

REINA 12 MODERNO, ALQUILO HAbitaciones con balcón, lavabo y anexas al baño, hay teléfono, es casa moral. Precios 8, 10, 12 y 15 pesos. Informes primer piso derecha. Hombres solos o matrimonio sin niños.

EN LO MEJOR DEL VEDADO. LInea 854 entre 4 y 6 alquilamos magnífica habitación para dos o tres personas, con buena comida y toda asistencia. Telf. F-6796.

SE ALQUILA HABITACION A HOMbre solo. Campanario 306, bajos, entre Neptuno y San Miguel. Hay teléfono.

NEPTUNO 202 ESQUINA INDUStria entrada por Industria alquilo una habitación con balcón a la calle, sin comida, baño moderno con agua caliente, solo a personas decentes.

UNA HABITACION A PERSONA SOla o matrimonio sin niños, casa moral; pocos inquilinos Aguiar Nro. 107 entre Cuarteles y Chacón 1er. piso alto

FAMILIA HONORABLE ALQUILA a personas de moralidad fresca habitación lavabo agua caliente, teléfono, balcón calle San Lázaro 319 altos esquina a San Nicolás.

SE ALQUILA UNA HABITACION para hombres solos o matrimonio, que trabajen en la calle. Teléfono, luz toda la noche. Cárdenas 51 2o. piso esquina Corrales.

HABITACION A HOMBRE SOLO, amueblada, comida; teléfono precio razonable casa de familia en el centro de la ciudad. Villegas 11 altos, verla de 1 a 6.

CASA DE FAMILIA SE ALQUILA habitación fresca y ventilada con todo servicio. A una cuadra de tranva y ómnibus. Calle K Nro. 361 casi esquina a 21, Vedado. Telf F-2357

SE ALQUILA UNA HABITACION amueblada a hombre solo en casa particular, familia honorable. Egido 575 altos entre Luz y Acosta. Fotografía.

SE ALQUILAN HABITACIONES. — Frescas y ventiladas con su baño; moralidad absoluta. Nunca falta el agua. Amistad Nro. 353 primer piso. Casi esjuina a San José.

CASA PARTICULAR SE ALQUILA una o dos habitaciones con su baño privado; con o sin garage a caballeros solos, que tengan referencias. También para guardar muebles. Calle A Nro 510 entre 21 y 23 Vedado.

EN LUJOSA CASA DE FAMILIA SE alquilan habitaciones con toda asistencia. Se suplica moralidad. Calle 11 Nro. 407 entre y F Vedado. Teléfono F-7207

FAMILIA RESPETABLE ALQUILA una habitación a señora o señorita sola; de verdadera moralidad. Se exigen referencias. 23 Nro. 659, Vedado. Teléfono F1-6402

AMUEBLADA, VEDADO, HABITAción casa matrimonio, fresquísima baño agua caliente puede dar desayuno, señora sola o guadar muebles También amueblado apartamento. Informan 5a. 561 altos entre A y Paseo

ALQUILO HABITACION MODERNA con baño privado y luz o dos personas mayores Puerta Cerrada No 307. Habana. Telf. A5-2491.

PEÑA POBRE 64 ENTRE HABANA y Aguiar se alquila habitación amplia, se piden referencias.

SE ALQUILAN DOS MAGNIFICAS habitaciones con servicios, luz y entrada independiente, Santa Catalina entre Bruno Zayas y Cortina. Se cambian referencias. Informan teléfono I-3607

SE ALQUILA UNA HABITACION EN casa particular a persona seria que desee vivir en familia. Cárdenas 114 (2o piso) derecha. Telf. M-8091 a dos cuadras del Capitolio.

CASA PARTICULAR ALQUILO UNA habitación a señora, señorita o matrimonio. J Nro. 461 2o piso entre 21 y 23 Vedado. Telf. F-7990

NEPTUNO 414 2o. PISO ESQ. A MANrique se alquila hermosa habitación con balcón a la calle a hombres solos o matrimonio sin niños.

84 HABITACIONES

RESIDENCIA FAMILIAR — MAGníficas económicas habitaciones, con todo servicio. Refrigeración y agua caliente. Personas estables. Consulado 64, altos, entre Refugio y Genios.

BELASCOAIN Y LAGUNAS ALTOS del café Mar y Tierra. Se alquilan habitaciones.

SE ALQUILA AMUEBLADA A HOMbre solo, magnífica habitación muy fresca y clara. Baño anexo. Cuba Nro. 152 (moderno) apartamento número 5.

SE ALQUILAN HABITACIONES CON baño intercalado, con comida a precios módicos. Reina No. 63.

ALQUILO HABITACION A MATRImonio o dos hombres con comida y muebles si lo desean, único inquilino, casa de muy poco familia. Deseo referencias. San Rafael Nro. 457 bajos, entre Campanario y Lealtad.

MAGNIFICA RESIDENCIA FAMIliar con todo confort en Prado, alquila una habitación y un apartamento. Jamás falta el agua. Indispensable referencias. Telf. A-9118

SAN LAZARO 203, ALTOS. SE ALquila amplia y ventilada habitación con luz. Informan en la misma. Hay teléfono.

NEPTUNO 162, ALTOS, FRENTE teatro «Encanto». Alquilamos habitaciones amuebladas. Otras azotea propias matrimonios, hombres solos, compañeros. Excelente presentación. Pocos inquilinos. Orden. Pedimos referencias moralidad. Teléfono.

CASA DE FAMILIA ALQUILO HABItación agua fría y caliente abundante, luz y limpieza. Dos cuadras Universidad. Cine, ómnibus y tranvías a media cuadra. Se exigen y dan referencias. Informes U-5770.

EN LUJOSA CASA SE ALQUILAN confortables habitaciones amuebladas con baño anexo, con o sin comidas. Extricta moralidad. Calle 21 No. 57 esquina M, altos. Vedado.

VEDADO. — RESIDENCIAS FAMIlias calle 17 Nro. 855 altos, entre 4 y 6; espléndidas habitaciones con baño privado; comidas inmejorables; se reparte comida afuera, precios económicos. Telf. F-5019

SAN PEDRO 310. DEPARTAMENtos y habitaciones, desde 5 pesos en adelante, propia para un matrimonio u hombres solos, frente a la bahía muy frescas y baratas. Agua abundante y moralidad absoluta.

CUARTOS CON BAÑO PRIVADO completo, agua abundante; luz; derecho a balcón y sala; se alquilan por 12 pesos. Véalos en Monte 1119, altos casi esquina Tejas, edificio moderno.

AMISTAD 454 MODERNO
Esquina a Dragones antiguo Hotel Perla de Cuba. Alquilo hermosas habitaciones con baño privado vista a la calle. Dragones 216 entre Galiano y Aguila altos botica Americana. Alquilo departamento de dos habitaciones con agua corriente vista a la calle. Casas de orden.

FAMILIA RESPETABLE ALQUILA dos hermosísimas frescas habitaciones, servicio comidas, teléfono; a personas honorables; sin niños. Requisitos, informes; traer muebles, no enfermos. San Lázaro 108, bajos.

SE ALQUILA MAGNIFICA HABITAción con vista a la cale y baño privado, agua fría y caliente; todo servicio; trato esmerado; Industria 414 frente al teatro Campoamor

CAMPOAMOR
COMPOSTELA 608 (MODERNO)
ENTRE SOL Y LUZ
Habitación con baño privado **$15**
Habitación con baño privado y comida . . . **$30**
INFORMES: TELF. A-7350

MALECON 357 ALTOS, ENTRE SAN Nicolás y Manrique, habitaciones y apartamentos muy frescos. Con o sin comidas. Moralidad absoluta, mucho orden y tranquilidad. Se exigen referencias. Precios razonables, teléfono M-1436

EDIFICIO «CUBA» SEIS PISOS.
Empedrado No. 42 antiguo. 360 moderno, entre Habana y Compostela. Se alquilan amplias y ventiladas habitaciones, muy baratas, elevador, lavabos, luz toda la noche. Orden y moralidad. Telf. M-5113.

SE ALQUILA EN COMPOSTELA NUmero 457, entre Teniente Rey y Amargura, espaciosos y frescos apartamentos y habitaciones acabados de pintar. Llaves e informes en la misma. Propietario: Aguiar número 305, edificio Pedroso.

85 NAVES - LOCALES

SE ALQUILA PARTE DE UNA COnocida tienda de sombreros para negocio de vestidos. Informes teléfono A5-3071

ALQUILO UN LOCAL CHICO CON vista a la calle punto céntrico. Cuba 215 entre O-Reilly y Empedrado, frente a la Secretaría de Estado. Informes encargado.

SE ALQUILA UN LOCAL EN COMpostela 307 entre Obispo y Obrapía propio para comercio.

EN LUGAR CENTRICO PROPIO PAra bufete casa de modas, peluquería etc. Se alquila la planta baja en casa acaba de fabricar compuesta de local amplio; tres habitaciones; comedor, patio; cuarto y servicio de criados. Informes primer piso. Amistad No. 376 casi esq. a Barcelona Agua a todas horas.

SE ALQUILA LOCAL PARA COMERcio Monserrate Nro. 481. Informan Reina Nro 416 Telf. M-4022

REINA 159, ENTRE RAYO Y SAN Nicolás, local 35 metros fondo, propio comercio industria u oficinas. Informes: calle 4 núm. 460, bajos, entre 19 y 21, Vedado.

SE ALQUILAN DOS NAVES MIL metros Subirana y Desagüe entre Infanta, Carlós III y Belascoaín, precio modcrado. Informa Vinatera, Arbol Seco y Peñalver.

ESPLENDIDO LOCAL, CALZADA DE Jesús del Monte 518, local moderno de más de 300 metros con tres puertas de hierro, propio para industria y comercio. Alquiler módico. Informes Teléfono F-3649.

NAVES Y LOCALES ACABADOS DE fabricar, se alquilan desde 60 metros a 300. Todos con pavimentos de granito y sin columnas intermedias; un local de esquina para adaptarlo a cualquier negocio y otro propio para puestos de frutas, teniendo nueve apartamentos para familias en la planta alta. Marina y Ensenada, a media cuadra de Concha y de la Quinta del Centro Gallego: «La Benéfica».

LOCAL PROPIO COMERCIO, CAFE, depósito etc. Llaves en vidriera del portal. Informa: Armando Ruz. M-2943 alquiler rebajado.

87 HABANA

REVILLAGIGEDO No. 301 1er. PISO esjuina a Alcantarilla. Consala, comedor; tres habitaciones; baño intercalado; cocina. Puede verse a todas horas. The Trust Co. of Cuba. Obispo M-6917.

SE ALQUILA. DEPARTAMENTO DE lujo antesala; sala; 3|4; con tomacorriente; baño completo; propio para Consultorio médico, abogado u oficina; Lealtad 152 esquina Animas de 10 a 6.

87 HABANA

ALQUILO ALTOS SALA, 3 CUARtos; comedor; cocina; baño, muy frescos. Veintisiete pesos. Concepción de la Valla 68, Lealtad y Campanario. Verlos de 10 a 12 a.m.

ALQUILO ALTOS Y BAJOS ARAMburo 158 entre Concordia y Animas; sala; dos cuartos; comedor; baño y cocina; agua abundante, precio: $25. F-4551

ESTEVEZ 15 A MEDIA CUADRA DE Monte y media Mercado, un primer piso, sala; dos habitaciones; comedor; baño intercalado; agua impulsada. Abierto de 2 a 5

ALQUILO ESPLENDIDOS BAJOS Empedrado 410, entre Aguacate y Compostela espaciosa sala; recibidor; 9 cuartos; saleta; tres patios; 2 baños. Sólo para familia o Notaría $60.

CONSULADO 9 CASI ESQUINA AL Paseo del Prado Se alquila en moderno Edificio, propio para personas de gusto, excelente piso alto. Recibidor sala hall; dos dormitorios; con closets; baño completo intercalado; cuarto y servicio de criados. Hay elevador día y noche. Informes misma.

ALQUILO SAN JOSE 523 ALTOS compuestos de sala, saletica, tres habitaciones, comedor al fondo baño intercalado y cuarto y servicio de criados. Llave en la misma.

ALQUILO
Casa moderna de nueva construcción compuesta de sala, comedor, 4 cuartos, baños intercalado, servicio de criados, lavadero y patio. San Carlos 806 bajos entre Sitios y Peñalver. Informes en la misma.

GALIANO 476 FRENTE A BARCElona altos del Bar Casín, Casa 1o. piso con sala, saleta y tres cuartos y patio y sus servicios. Renta $40.00. Informan en la vidriera de los bajos.

ALQUILO CAMPANARIO 961 SEgundo piso entre Figuras y Concepción de la Valla acabado de pintar, sala; saleta; comedor; tres cuartos; baño y cocina; agua abundante. Ultimo precio 30 pesos. Informan primer piso.

ALQUILO ELEGANTE BONITA CAsa amueblada sala; comedor, tres habitaciones; baño; calentador; cocina; por tres o dos meses. San Rafael 401 altos esquina a Manrique.

SE ALQUILA NLOS ALTOS DE SItios 566 entre Oquendo y Franco. Sala; cuatro habitaciones; baño intercalado. Informes: Teléfono FO-1450.

SE ALQUILAN LOS BAJOS DE EStrella 706, frente al Hospital de la Policía Nacional; claros y ventilados. 2 habitaciones; comedor; sala; cuarto de baño completo y cocina. Informes en los altos.

ALQUILO HOSPITAL 214 1er. PIso Jovellar-Vapor, próximo Universidad. Sala, 3 cuartos; baño; comedor; cocina; servicio criado llave bajos Telf. F-6779.

SE ALQUILA UNA CASA EN MARqués González Nro. 523, primer piso con sala; comedor; 3 cuartos y servicio moderno. Informan en la bodega. Telf. U-7020

CASITAS ACABADAS DE FABRICAR, SOLO $14.00
Alquilo a 10 minutos Parque Central agua abundante, con sala; un cuarto; baño; cocina y patio. Calle de Justicia esquina Arango una cuadra Calzada de Concha, Llaves Bodega.

SE ALQUILA PISO MODERNO AGUA abundante y todo confort. Edificio Colonial. Reina 315. Informes: mueblería. A-9921. A-9305 y M-2024

SE ALQUILAN LOS ALTOS DE VIRtudes Nro. 248 entre Aguila y Galiano, compuestos de sala; comedor; tres cuartos; baño y cocina y servicio de criados. Informan F-3228

SE ALQUILA EL 2o. PISO DE AMIStad No. 215 entre Neptuno y San Miguel, 3 habitaciones, sala, saleta, comedor baño intercalado; cocina y servicios criados en $50.00. Informan en el F-4463. Las llaves en el primer piso.

GALIANO ENTRE VIRTUDES Y CONcordia No. 44 antiguo. Amplia y cómoda casa para cualquier establecimiento. Informan FO-7011.

ALQUILO POCITO 418 BAJOS ENtre Espada y San Francisco. Sala; recibidor; tres cuartos; baño intercalado; comedor fondo; cocina; despensa; cuarto baño criados; patio; tras patio. Aguilera, Mercaderes 213 Tels M-8628 y U-6509

$30.00 SAN RAFAEL 804 ALTOS EN tre Oquendo y soledad; sala; comedor; dos cuartos; baño; cocina; verse a cualquier hora. Informes Bufete de Arellano M-3936

ALQUILO SAN MIGUEL 719 PISO 2o entre Marqués González y Oquendo. Sala; saleta corrida; tres cuartos; baño intercalado; cocina; cuarto baño criados. Aguilera, Mercaderes 213 M-8628 y U-659

SAN MIGUEL 1008, ALTOS, ENTRE Infanta y San Francisco. Sala; saleta; 5 cuartos; baño intercalado; agua caliente y criados. Cerca Universidad, Iglesia Carmelitas, Cines; Alquiler rebajado $43. Agua siempre. Informan misma y carbonería y en Lechería o carnicería.

$40 A $47
EDIFICIO CON ENTRADA POR MALECON 315 Y S. LAZARO 320
Entre San Nicolás y Galiano. Agua no falta, fría y caliente. En este edificio se alquilan los siguientes apartamentos:

Bajos, Malecón, sala; 2 habitaciones, baño lujo, comedor; cocina; cuarto y servicio criados: $45.

Bajos San Lázaro sala; comedor, 3 cuartos; baño lujo; cocina, cuartos; servicios criados: $43.

1er piso San Lázaro: sala; comedor; 3 cuartos; baño; cocina y ss. de criados: $45.

2o. piso San Lázaro, sala; comedor; 3 cuartos; baño lujo; cuarto y servicio de criados: $47.
LLAVES EN MALECON 315 2o. PISO. INFORMES M-2863 F-3131.

ALQUILO CON SALA, COMEDOR, Y tres habitaciones altos y bajos muy baratos y modernos; mucha agua a una cuadra de Ave. Menocal, en Cruz del Padre y Velázquez. Telf. M-7107

SE ALQUILAN LOS ALTOS DE LA casa calle de San Francisco Nro. 57 entre Jovellar y Príncipe compuestos de sala; comedor; tres amplias habitaciones con dos baños intercalados y cocina. La llave e informes en los mismos de 9 a 12 y de 2 a 5.

SAN JOAQUIN 380, BAJOS, ENTRE de pintar: sala; 3 cuartos; servicio Monte y Omoa. Se alquila acabado moderno; amplios patios. Díaz Quirós, Egido 560.

27 DE NOVIEMBRE 116 ENTRE ESPADA Y HOSPITAL
Casas de sala, comedor, dos habitaciones, baño intercalado completo, cocina. No les falta nunca el agua. Desde $20.00.
INFORMES U-5858

SAN MIGUEL 1109 MEDIA CUADRA de la Universidad, primer piso acabado de fabricar; sala; saleta corrida; tres cuartos; baño de color; comedor corrido; cocina; despensa; cuarto servicio criados: $60.00. Llave en los bajos. F-6316

ALQUILO SEGUNDO PISO VIRTUdes No. 672 casa moderna, fresca y cómoda; compuesta sala; saleta; 4 cuartos, baño intercalado en colores. Comedor, pantry y cocina. Servicio criados independiente. Informan bajos.

87 HABANA

SAN JOAQUIN 380, BAJOS, ENTRE Monte y Omoa. Se alquila acabado de pintar: sala; 3 cuartos; servicio moderno; amplios patios. Días Quirós. Egido 560.

ALQUILO NEPTUNO 612, ENTRE EScobar y Gervasio, primer piso, sala; saleta; tres cuartos; baño; cocina; gas. Informan allí, 2 a 5 $35.00. Teléfono I-3079

GERVASIO 64, ENTRE SAN LAZARO y Lagunas. Se alquilan altos y bajos acabados de reedificar. Compuestos uno de sala; comedor; tres habitaciones y demás servicios. Agua abundante. Las llaves en la misma, de 1 a 5.

MAGNIFICOS ALTOS MODERNOS, bien ventilados, Infanta esquina Cádiz: recibidor; sala; tres habitaciones grandes; comedor; magnífico baño; terraza; cocina. Muchas vías comunicación. Llave tintorería. Propietario: I-3868.

EN $20.00 SE ALQUILA LA ACCEsoria de Marqués González letra A. entre San José y San Rafael, acabada de pintar. Compuesta de sala y una habitación; patio; baño; etc. Llaves en el puesto de frutas de San José y Marqués González. Informes: Agustín Alvarez Jr., Aguiar 305. Telf. A-7830.

SAN RAFAEL 466, ENTRE LEALTAD y Campanario. Alquilo amplia y fresca casa, segundo piso, lado derecho (entrando): sala; saleta; cuatro habitaciones; baño intercalado; comedor; cocina; habitación y servicio criados. Precio: $50.00. Puede verse de 8 a 11 a. m. y de 2 a 5 p. m. Más informes: Telf. F-4993.

SE ALQUILAN LOS ALTOS DE SUbirana y Sitios, 3 cuartos; baño; cuarto de criados y servicio. Informan en Subirana y Maloja (Carnicería.)

SE ALQUILA HERMOSO SEGUNDO piso, a una cuadra de Carlos III y otra de Belascoaín, con sala; saleta; cuatro cuartos; baño intercalado; comedor al fondo; cocina; cuarto y servicio de criados. $40.00. Santiago 558 entre Jesús Peregrino y Pocito. Informan en el primer piso.

SE ALQUILA, MURALLA 321 ESQ. A Compostela, primer piso, sala, saleta comedor; cuatro cuartos; baño; cuarto y servicio criados. Llaves en el café. Informa Roces M-2284.

CADIZ 174 ENTRE INFANTA Y Cruz del Padre. Se alquila primer piso moderno sala, recibidor, 3 habitaciones; baño intercalado; cocina comedor. Llave último piso. Teléfono A-9745

EDIFICIO «ARBOS» OQUENDO
308 entre San Rafael y San Miguel. Alquilo apartamentos frescos e independientes. Informan en la misma.

ALQUILO ALTOS COMPOSTELA ESquina Chacón. Precio: $30.00. Informes: FO-1480 y FO-1719

EN $3400 SE ALQUILA LA ACCEsoria Marqués González letra C. entre San José y San Rafael, acabada de pintar, compuesta de sala; una habitación; dos patios; baño completo; calentador y cocina. Llaves en el puesto de frutas de San José y Marqués González. Informes: Agustín Alvarez Jr. Aguiar No. 305 Telf. A-7830.

88 VEDADO

ALQUILO NUEVO NRO. 263, ALTOS terraza; recibidor; sala; hall; 5 cuartos; 2 baños; comedor; pantry; cocina; cuarto y servicio criados; terraza al fondo; y cuarto alto al frente. Alquiler: $70.00. Informan A-0384

VEDADO CALLE 11 No. 808 ENTRE 2 y 4, se alquila pequeño piso alto en moderno edificio, acabado de construir. Sala, comedor, un cuarto baño completo y cocina; Llaves en la esquina de 11 a 4.

VEDADO SE ALQUILA EN 11 ESquina a 4 en el Vedado Moderno piso alto. Recibidor; salaá comedor; tres cuartos con closets; baño intercalado completo a todo lujo. Cuarto y servicio de criados. Entrada independiente para proveedores. Hay garage si se desea. Informes en la misma el postero.

21 ENTRE E Y C 607, SE ALQUILA casa con portal, sala; saleta; tres cuartos; baño intercalado; comedor al fondo; cuarto criados completo con servicio. Teléfono: M-8893.

ALQUILO MODERNA PLANTA ALta 21 esquina 14 Vedado. Sala; comedor; dos habitaciones; baño intercalado; cocina; agua abundante fría y caliente; Rebajada $28.00. Informan M-7119.

SE ALQUILAN SIN ESTRENAR VEdado, calle 32 entre 23 y 21 frente al Río Almenlares. Sala, 3|4; baño color; comedor; terraza; cuarto y servicio criados; garage. Informes en la misma.

VEDADO. 18 Nro. 115 ENTRE 11 Y 13 bajos, sala; 3 habitaciones y demás servicios. Informan F-2936

E ESQUINA 29, VEDADO
Planta baja, esquina fraile, portal, amplio, cuatro habitaciones; baño intercalado moderno; servicio criados con todos los adelantos modernos; agua abundante. Informa encargado misma casa.

SE ALQUILA LA CASA CALLE B Nro. 61, bajos compuesta de jardín, portal; sala; comedor; 3 cuartos baño y servicios de criado completo; la llave en el Nro. 55. Informan I-5422. Vedado.

SE ALQUILA EN 17 No. 1410 ENTRE 26 y 28 bajos acabados de fabricar, portal, sala, recibidor, comedor; 3 cuartos; closets; baño; cuarto y servicio de criados. Patrio y traspatio. La llave en los altos. Precio $45.

15 PESOS ALQUILO CASA 3 CUARtos, sala, portal, jardín, cocina y servicios informan en la bodega 2 y 30 Vedado.

VEDADO: $15.00 ALQUILO CASITA: sala; comedor; cuarto; cocina; servicio y patio. Quinta 414, entre A. y B.

VEDADO. — SE ALQUILAN ALTOS, 21 Nro. 162, entre K y L, sala; comedor; seis habitaciones, dos baños intercalados completos; closets; cocina; pantry; cuarto y servicio criados. Llave e informes bajos.

SE ALQUITA AMUEBLADA EN LA calle 4 entre 21 y 23, Vedado: cuatro habitaciones; dos baños intercalados; gran comedor; preciosas decoraciones; cuarto y servicio de criados; garage para dos máquinas; cuarto y servicio de chofer; terraza. Informes y llave en Padial: M-8032.

4 Nro 603 entre 25 Y 27 ALTOS Y bajos independientes. Portal; sala; antesala; 4 cuartos; baño intercalado. saleta de comer; cuarto y servicio de criados. Agua abundante. Informan 23 Nro. 959 F-2188

CASA 23 ENTRE 20 Y 22 NUMERO 1410 toda decorada: recibidor; sala; tres habitaciones; comedor; etc. También apartamento independiente: dos habitaciones; sala; comedor; demás servicios. Pronto a desocuparse; cancha de squash particular. Verla de 10 a. m. adelante.

EN J ENTRE CALZADA Y NUEVE alquilo frescos y espaciosos bajos con portal; sala; hall; 6 habitaciones; 2 baños intercalados; pantry y cocina; garage y demás servicios. Llave al lado Inf. F-5368.

90 MARIANAO - REPARTOS

SE ALQUILA EN EL REPARTO Kohly, Avenida Central, chalet una planta acabado fabricar, compuesto jardín; portal; sala; comedor; tres cuartos, baño intercalado, pantry, cocina; cuarto criados y servicios; garage; patio y traspatio; Otra próxima a terminar en la calle 29 entre 26. Vedado Manzana de Gómez Nro. 264 Telf. M-2325

AMPLIACION ALMENDARES. CASA nueva, Tercera Avenida 59, entre Nueve y Diez, acera brisa, tres habitaciones; garage; baño lujoso; excelente cocina; cuarto criada; demás comodidades $43. FO-1004 I-6205.

90 MARIANAO - REPARTOS

EN MIRAMAR, CALLE 10 ENTRE Primera y Tercera Avenidas; se alquila hermosa residencia de dos plantas. Bajos: tiene portales; living room; comedor; cocina; cuarto y baño de criados; garage, etc. y en los altos; cuatro hermosas habitaciones con closets en cada habitación; dos lujosos cuartos de baño en colores. Puede verse a todas horas; la llave en la misma. Informan: Teléfonos A-2155 o FO-1005

MIRAMAR. CALLE 10 ENTRE PRImera y Tercera. Amplios y cómodos apartamentos, los mejores del Reparto, terminándose de fabricar. Sala, comedor; tres grandes cuartos; baños intercalado; cuarto y servicios criados; cocina y garage con lavaderos. Acera sombra, $70. Informan teléfono A-7631 de 8 a.m. a 3 p.m.

LA SIERRA SE ALQUILA 4 Nro. 11 entre 3 y 5 monísimo chalet. Informan café «Rivoli».

REPARTO ALMENDARES 15 y D. 70 pesos Chalet dos plantas estilo colonial, para personas de gusto. Bajos. Bello portal a las dos calles, gran sala, espléndido comedor, toilet amplio pantry cocina (cocina eléctrica) cuarto criados: garage y jardines: Altos: Escalera mármol, calles, hermosa terraza cubierta a las dos calles, tres magníficas habitaciones con dos baños (uno de ellos modernísimo, complet y en colores). Hall. Puede verse a todas horas con la familia que aún está en la casa. Más informes al dueño, Telf. F-3755.

AMPLIACION DE ALMENDARES calle 10 entre 5a. y 6a. Se alquila magnífica casa moderna. Tiene 4 habitaciones; comedor; sala; baño intercalado; servicio de criados y pantry. La llave e informes al lado. Telf.: A-6418.

ALTURAS BUENAVISTA ALMENdares; alquílanse frescos

DESDE WASHINGTON

PREGUNTA CON DINAMITA

Especial para el DIARIO DE LA MARINA

Varias veces, cuando estuve en la Habana en Diciembre próximo pasado, y posteriormente en diversas cartas que he recibido de ella, se me ha preguntado insistentemente qué consecuencias acarrearía para Cuba la cancelación del vigente tratado de relaciones comerciales con los Estados Unidos, así como la del de 1902, el cual entraría automáticamente en vigor si el actual de 1934 quedase anulado. Recientemente en esta ciudad, un amigo me indicaba la conveniencia de que hiciese un estudio respecto del particular.

La cuestión es de una trascendencia enorme y, en realidad, no estimo pertinente hacer semejante estudio por el momento; no me considero tampoco en posesión de los antecedentes ni de la capacidad y preparación indispensables para emprender semejante arduo, difícil y enorme trabajo por mi propia cuenta.

El motivo que impulsa a todas las personas que me han propuesto la cuestión de referencia es el mismo: entienden que las relaciones comerciales entre Cuba y los Estados Unidos no se hallan establecidas sobre bases suficientemente ventajosas para Cuba, y piensan que, llegado el caso, si no se obtienen mayores concesiones de los Estados Unidos, Cuba debe considerar la posibilidad de cancelar el Tratado y dirigir su política comercial exterior por nuevos rumbos.

La mayor parte de las personas que me han expresado ese estado de ánimo de inconformidad son productores de caña o de azúcar o tienen negocios azucareros de esta o aquella clase. En 1936 y 1937, esas personas, con precios del azúcar más altos, estaban de acuerdo con el convenio comercial. Los bajos precios de 1938 y los que prevalecen actualmente son los que han provocado el cambio de criterio, hecho, desde luego, perfectamente justificado y natural.

Restringida la cuestión a su aspecto azucarero, aunque sigue siendo muy difícil, se simplifica un poco, y cabe en lo posible hacer algunas consideraciones sobre las mismas. Me arriesgaré a hacerlas, no con el intento de ofrecer soluciones y exponer pareceres, sino más bien de someter a la apreciación del lector algunas de las grandes líneas de un problema de vastísimo alcance, planteado ya públicamente en Cuba.

Renunciar al tratado comercial con los Estados Unidos, en lo que al azúcar toca, tiene una significación precisa: es renunciar a la rebaja arancelaria que nos hacen los Estados Unidos. La tarifa arancelaria completa que paga el azúcar, polarización 96o, a su entrada en los Estados Unidos es 1.875 centavos por libra. El convenio comercial vigente le fija a Cuba una tarifa de 0.90 c. es decir, le rebaja 0.975 c. en cada libra. Si Cuba cancelara el tratado y quedara obligada a pagar la tarifa completa, esos 0.975 c. habría que rebajarlos del precio actual del azúcar, 96o. costo y flete en Nueva York. Dicho precio, según la cotización de hoy que tengo a la vista, es 1.87 c. libra, de manera que restándole los 0.975 c. que tendríamos que pagar de tarifa nos quedaría un líquido de 0.895 c. Por consiguiente en lo que al precio toca, la cancelación del convenio significaría para los azúcares cubanos vender su azúcar en Nueva York a 0.895 en vez de 1.87 c.

Además del precio, tenemos la cuestión de la cuota. El plan de cuotas no es cosa de Cuba sino de los Estados Unidos. No lo establece el convenio comercial sino una ley actualmente en vigor, la anulación o conservación de la cual depende exclusivamente del Congreso americano. Cancelado por Cuba el convenio, pueden ocurrir dos cosas: Primera, que los Estados Unidos, no obstante la resolución de Cuba, nos mantengan la cuota, graciosamente, sin compensación ninguna para ellos. En ese caso, Cuba seguiría vendiendo su cuota actual en los Estados Unidos pero pagando tarifa completa, es decir, a un precio más bajo que el actual en 1 centavo por libra en números redondos, o sea $3.25 menos por saco. La segunda alternativa sería que los Estados Unidos le suprimiesen la cuota a Cuba, diesen libertad de producción a todas sus áreas y completasen su abasto concediéndoles cuotas azucareras altas, con rebaja arancelaria a Santo Domingo, Perú, Brasil y algún otro país. En ese caso, no venderíamos azúcar en los Estados Unidos a ningún precio y perderíamos definitivamente el mercado norteamericano.

En este segundo caso, Cuba tendría necesidad de tratar de vender más azúcar en el mercado mundial. para ello, tendría que cancelar también el convenio de Londres, que asigna una cuota fija a Cuba, y lanzar después la mayor cantidad posible de azúcar al mercado europeo. La consecuencia inmediata sería una baja catastrófica de los precios, a niveles de 0.75 u 0.80 c. libra, quizás menos, si no es que la Gran Bretaña, para defender sus colonias, adopta también el sistema de cuotas y limita las importaciones de Cuba o las excluye totalmente.

Es posible que me equivoque de medio a medio en todo lo dicho, pero tal como veo las cosas y acabo de exponerlas, cualesquiera que fueren las ventajas o los perjuicios que la cancelación del convenio reportará a Cuba en otros sectores, lo que no admite duda es que la tal cancelación significaría la ruina inmediata y total de la industria azucarera cubana.

El que lo considere un mal, sabe a que atenerse; el que lo estime un bien, sabe a que atenerse igualmente.

DIPLOMATICUS

Febrero 23, 1939.

NUEVOS DESORDENES DE CARACTER POLITICO HAN OCURRIDO EN BULGARIA

SOFIA, febrero 27. (Havas).— La policía efectuó hoy un registro en la residencia del ex-Primer Ministro de Bulgaria, profesor Tzankoff, cuyo hermano fué arrestado recientemente. Se cree que el hecho tenga relación con el descubrimiento de documentos comprometedores para el movimiento político que tiene por jefe al ex-jefe del Gobierno. Se sabe que en provincias se han hecho numerosos arrestos.

ENTRO AYER EN VIGOR EN BERLIN LA NUEVA ORDEN QUE OBLIGA A LOS HEBREOS A SALIR DEL TERRITORIO ALEMAN EN EL PLAZO DE DOS SEMANAS

LA GRAN BRETAÑA PROPONE UN PLAN PARA LA CREACION DE UN ESTADO ARABE INDEPENDIENTE EN LA PALESTINA

Treinta y dos muertos y cincuenta heridos fué el trágico balance de los desórdenes causados por árabes

La delegación de la Agencia Judía ha decidido rechazar el plan de transacción presentado por el gobierno de la Gran Bretaña. Dos bombas causaron estragos en una ciudad

LONDRES, febrero 27. (AP).—El Embajador de los Estados Unidos Joseph R Kennedy dijo hoy al secretario de Relaciones Exteriores Vizconde Halifax que la opinión pública de los Estados Unidos es contraria a que los judíos sean relegados al status de minoría permanente en el proyectado plan británico para la creación de «un Estado árabe en Palestina».

Simultáneamente los delegados judíos a la Conferencia de la Paz de Palestina pusieron un memorandum en manos del secretario colonial Malcolm MacDonald rechazando el nuevo plan británico como base para las negociaciones.

Los judíos se niegan a continuar las negociaciones, que comenzaron hace tres semanas, a base del plan inglés, pero se muestran deseosos de discutir el asunto informalmente con la esperanza de que surja algún plan nuevo.

Los delegados árabes también se reunieron con los ingleses para discutir el plan y un representante británico dijo que «esperaba que después de las discusiones informales se pueda establecer una fecha definitiva para las discusiones formales.»

Un representante de la agencia judía dijo que el doctor Chaim Weizmann, presidente de la organización sionista mundial y de la agencia judía para Palestina, ha participado a la delegación británica que los judíos no podían aceptar el plan inglés por las siguientes razones:

Primera: Porque ignora los derechos judíos a un hogar nacional en Palestina.

Segundo: Porque no da salvaguardias a los judíos con respecto a la inmigración israelita en Tierra Santa.

Tercero: Porque coloca a los judíos bajo el dominio permanente de los árabes.

Kennedy no dió a la publicidad detalles completos acerca de su conferencia con Lord Halifax, pero se tiene entendido que recomendó al secretario de Estado que reconsiderase el plan británico.

En la Cámara de los Comunes el secretario de las Colonias evitó preguntas acerca de la proposición inglesa, pero se cree que comprende la terminación del mandato inglés en Palestina, restricciones a la inmigración judía así como al derecho de los judíos residentes a adquirir tierras y el establecimiento de un Estado árabe independiente quedando los judíos en la condición de minoría.

Trágica jornada en Palestina: 32 muertos y 50 heridos en los desórdenes

JERUSALEN, Palestina, febrero 27. (Havas).—Fué trágica la jornada de hoy para Palestina. El balance era, hasta hoy por la noche, de 32 muertos y 50 heridos, en su mayoría graves. En las últimas 24 horas, es decir, desde el domingo, ha habido catorce atentados diferentes en toda la región. En ellos hubo agresiones, bombas y disturbios de distintas clases, casi todos sangrientos. Hubo además una manifestación árabe frente al consulado alemán en Jaffa, para aclamar al consul encargado del despacho, y el que fué obligado por el gentío a aparecer en el balcón principal. Al Sur de la misma ciudad hubo un encuentro entre ingleses y árabes, en el que pereció uno de los primeros y dos fueron heridos. En el combate participaron insurrectos y un destacamento de los fusileros de Nothumberland. Se cree que los árabes tuvieron numerosas bajas.

Las dos bombas que hicieron explosión en Jaffa, causaron 29 muertos y un número elevado de heridos. La excitación de esa ciudad, árabe en su mayor parte, es intensísima. Las autoridades militares han tenido que aplicar medidas represivas de gran severidad.

No aceptan los judíos el plan británico

LONDRES, febrero 27. (Havas).—La delegación de la Agencia Judía ha resuelto rechazar el plan de transacción presentado por el Gobierno de Inglaterra en la Conferencia de Palestina. Los delegados hebreos rehusaron igualmente la invitación que les fué dirigida por el Gabinete inglés, para el almuerzo celebrado hoy, en honor de todos los participantes en la Conferencia.

Dos bombas que causaron estragos en la población árabe-hebrea, en Jerusalén, motiva que hayan declarado allí el estado de guerra

JERUSALEN, febrero 27. (Transocean). Hoy lunes por la mañana han estallado dos bombas causando la muerte de veinte árabes. La primera explosión se produjo en la plaza inmediata a la estación del ferrocarril. En la segunda se registraron 37 árabes y 2 judíos heridos y, en consecuencia, ha sido declarado un estado de guerra en toda la ciudad.

Severas medidas para reprimir el terrorismo en Palestina

JERUSALEN, Palestina, febrero 27. (Havas).—Las autoridades inglesas ordenaron hoy el arresto de ocho personalidades del partido sionista, todas miembros del partido extremista hebreo, como consecuencia de los atentados cometidos hoy, y los que son achacados a elementos de aquel grupo político. Ha sido enorme la sensación causado entre los judíos de Jerusalén por la noticia de que la comunidad israelita dirigió esta noche un nuevo mensaje al Ministro de las Colonias Malcolm McDonald, en Londres, protestando de las proposiciones oficiales de Inglaterra, para solucionar el problema judío-árabe de Palestina.

Castigo severo por los atentados dinamiteros

JERUSALEN, Palestina, febrero 27. (Havas).—Poco después de ocurrir las explosiones de las bombas en esta ciudad las autoridades militares dictaron un «toque de queda» general, aunque dando un plazo de dos horas para que la poblacion se aprovisionase. Mañana, martes, la prohibición de estar en las calles y lugares públicos será desde las cinco de la tarde hasta las seis de la mañana siguiente, manteniéndose el mismo régimen de castigo en los días posteriores, hasta nueva orden. En el puerto el trabajo estará a cargo de los obreros de los muelles, bajo la vigilancia directa de la fuerza pública.

En la región de Naplus las tropas británicas siguen registrando las aldeas. En un combate cerca de Acre ocho árabes fueron muertos, cayendo en poder de los ingleses muchas armas y municiones.

Un descuido de los esposos David Hertz, de Santa Mónica Canyon, California, puede costarles $1.299.60. Su falta fué, sencillamente, haber olvidado a este lindo gato en su hogar durante una excursión de cuarenta días. «Angel»—que así se llama el minino—al verse solo y sin comida, trató por todos los medios de escapar, causando tales desperfectos en la casa que los propietarios, los esposos Charles Crawford, han demandado a sus inquilinos, pidiéndoles una indemnización

En la capital residen 160 mil judíos muchos de los cuales tienen listos sus pasaportes para poder marcharse

Se cree que la medida estableciendo nuevos impuestos a los ciudadanos alemanes sin hijos afectará a millón y medio, que tendrán un 40 por ciento de recargo de venta

BERLIN, febrero 27. (AP).—Alemania ha comenzado a entregar pasaportes «J» a los judíos de Berlín con la rapidez que las formalidades permiten

Con estas medidas se han dejado sin efecto las disposiciones que exigían que solamente se concedieran pasaportes a los judíos que tuviesen permiso para entrar en los países extranjeros.

La razón para el cambio de política parece basarse en el deseo de proveer a los judíos de pasaportes a la mayor brevedad posible y decirles que se vayan de Alemania pronto de acuerdo con una orden que ha entrado hoy en vigor, la que exige que cien judíos emigren diariamente de Berlín.

Como resultado de las nuevas disposiciones de la policía, los judíos acuden en gran número a los consulados extranjeros pidiendo que es sean visados sus pasaportes o que se les inscriba en las listas de los que tienen solicitada su entrada en los países respectivos.

La orden de emigración que entró hoy en vigor exige a los líderes de los 160,000 judíos residentes en Berlín que diariamente entreguen una lista con cien nombres, y que los judíos en cuestión abandonen Alemania en el plazo de dos semanas. Se dice que por el momento hay número suficiente de judíos con pasaportes visados que pueden ponerse en viaje dentro del plazo señalado, para llenar las listas pertenecientes a varios días.

Más de cien judíos se presentaron hoy en la oficina central de emigración establecida en un antiguo círculo hebreo. En esa oficina se han reunido todas las agencias que tienen relación con los judíos y que se hallaban diseminadas por Berlín.

Millón y medio de casados sin hijos resultarán afectados por los nuevos impuestos alemanes

BERLIN, febrero 27. (AP).—Cerca de millón y medio de matrimonios alemanes sin hijos resultaran castigados con el aumento del 40 por ciento del impuesto sobre la renta de acuerdo con la campaña que ha iniciado el gobierno nacional-socialista.

Mientras el aumento del impuesto a los matrimonios sin hijos que lleven cinco años o más de casados es tres veces mayor que el aumento del doce y medio por ciento que se ha hecho a los solteros, éstos últimos seguirán resistiendo los más elevados impuestos.

Con los solteros y las solteras tendrán que aguantar los más pesados tributos los judíos, estén casados o tengan o no hijos.

Comenzando por los ingresos anuales de 6,000 marcos, el impuesto es aumentado en 1.8. La escala sigue hasta el punto de que los solteros y los judíos que tengan más de 70,000 marcos al año deberán pagar el 55 por ciento de sus ingresos al Estado y, además, todos los demás impuestos.

Los ingresos hasta 4,000 marcos no sufren aumento en los impuestos de los solteros. Desde 4,000 a 6,000 marcos el aumento será de menos de un octavo.

Los solterones de uno y otro sexo comienzan a pagar el impuesto desde los 966 marcos de renta anual, abonando por esa suma el equivalente de 13.60.

Los casados que lleven cinco años de matrimonio sin hijos pagarán desde 1,800 marcos de ingreso, pudiendo el Estado reclamarles hasta el 45 por ciento, según la cantidad.

Por otra parte las familias con un hijo y las prolíficas especialmente, serán tratadas con mayor liberalidad.

Se reducirá el costo de la vida en veinte por ciento en Viena

VIENA, febrero 27. (AP).—Un representante de Joseph Buerckel, líder nacional socialista de Austria, dijo hoy que para un futuro próximo se proyecta la reducción del costo de la vida en un veinte por ciento.

Dijo que los artículos de primera necesidad están muy altos y que una reciente investigación ha puesto de relieve que los hombres de negocios trabajan con un margen del 60 por ciento comparado con el de un 25 por ciento en otras partes de Alemania.

EN EL SENADO AMERICANO SE SOSTUVO LA NECESIDAD DE AYUDAR A INGLATERRA Y FRANCIA EN CASO PERENTORIO

El cardenal O'Connell, Arzobispo de Boston, aparece aquí en los momentos de tomar el buque que lo condujo a Nápoles, para asistir al Cónclave que se celebrará el día primero en Ciudad Vaticana.

Borah, por su parte, manifestó que no importa a EE.UU. que Inglaterra tenga colonias en los siete mares

El presidente del C.I.O., Lewis, no ha contestado todavía a la invitación que hizo el Presidente Roosevelt a su «querido Juan» para que haga las paces con William Green

WASHINGTON, febrero 27. (AP).—El proyecto más importante del rearme de los Estados Unidos llegó hoy al Senado, precipitando un inmediato brote de oratoria acerca de la política exterior de la nación.

El senador Logan, partidario del Gobierno, arguyó que el interés de los Estados Unidos exige que se preste ayuda a Inglaterra y Fancia en el caso de que esas naciones sean amenazadas de destrucción. También sostuvo que la defensa de la América del Sur «contra agresiones de naciones de Asia y Europa», necesariamente requiere algunas alianzas con el extranjero.

«No puedo estar conforme con la tesis del senador», declaró Borah, que es partidario de la política de derechos en la América del Sur, al proteger nuestros intereses por razón de la invasión de Suramérica, no tenemos que entrar en alianzas con ninguna nación. Simplemente decimos que la invasión de ese territorio pone en peligro a los Estados Unidos, y lo defendemos con la misma razón que al puerto de Nueva York si fuera invadido.»

«Es posible —agregó Borah—que alguna parte de Inglaterra fué de importancia para los Estados Unidos que se preservara, pero no creo que importe a este país que Inglaterra siga teniendo colonias en los siete mares.»

El proyecto en discusión autoriza al Gobierno para gastar $358 millones en refozar el cuerpo aéreo del aislamiento. «Al defender nuestros ejército, lo mismo en aparatos que en personal; en mejorar las defensas del Canal de Panamá y educar a la industria americana a producir artículos de guerra.

No ha hecho manifestación alguna John L. Lewis acerca de la invitación de Roosevelt

WASHINGTON, febrero 27. (AP).—John L. Lewis no ha resuelto nada todavía en relación con la urgente invitación que le envió el Presidente Roosevelt, al mismo tiempo que a William Green, presidente de la Federación Americana del Trabajo, para que esta organización y el Congreso de organizaciones industriales entablen poruparlers para hacer la paz.

Desde que el presidente del CIO recibió la carta del presidente dirigida al «querido Juan» el sábado pasado, no ha querido hacer declaraciones. Mientras tanto, los elementos que le rodean creen posible que las condiciones en que William Green, presidente de la Federación Americana del Trabajo, anunció su aceptación de la invitación de Roosevelt ayan creado dificultades para la celebración de otra conferencia.

Green declaró que la estructura de la Federación Americana del Trabajo, lo mismo filosófica que económica o política, no puede ser objeto de negociación ni transacción.

El CIO sostiene que todos los obreros de una misma industria deben organizarse en una unión, mientras que la Federación arguye que los obreros deben organizarse por oficios.

Las perspectivas de nuevas negociaciones de paz entre los elementos obreros indujo al presidente de la Comisión del Trabajo del Senado a aplazar indefinidamente la información pública sobre las enmiendas a la ley Wagner.

Thomas también anunció que había sugerido a la Secretaría del Trabajo que las organizaciones obreras se unieran para nombrar una comisión de siete miembros encargados de presentar un frente unido en lo que a las cuestiones legislativas respecta.

Los ayudantes de Green dicen que el Presidente de la Federación protestara de la determinación de Thomas de aplazar la información pública sobre las enmiendas a la ley Wagner.

POR LOS SINDICATOS SE RINDIO GRAN HOMENAJE AL SR. OLIVEIRA SALAZAR

LISBOA, febrero 27. (Havas.)—La manifestación de homenaje al Primer Ministro Oliveira Salazar, organizada por los sindicatos nacionales, se celebró esta tarde, alcanzando enormes proporciones. Desde el punto de vista del número de manifestantes, la demostración ha sido la más nutrida de todas las de índole popular efectuadas en los últimis años en Portugal. Doscientos mil obreros, patronos y empleados desfilaron en columna maciza por la plaza del Comercio, para aclamar ruidosamente al jefe del Gabinete.

A la cabeza de la columna formaban unos mil automóviles, que siguiendo el itinerario trazado, descendieron por la Avenida de la Libertad, atravesaron la plaza del Rocío y alcanzaron la del Comercio. En el conjunto de autos figuraban coches de lujo, táxis y camiones, facilitados todos por sus propietarios. Tenían su lugar de honor en la manifestación unas doscientas banderas de las corporaciones, a las cuales seguían las masas compactas de obreros, empleados y patronos, que portaban de trecho en trecho grandes pancartas reproduciendo frases de Oliveira Salazar.

EL EJERCITO DEL JAPON REANUDO LA OFENSIVA LEGANDO AL RIO HAN

SHANGHAI, febrero 28. (Martes.) (AP.)—El ejército japonés, que ha reanudado la ofensiva hacia el oeste, avanzó hoy casi hasta el río Han que pasa de norte a sur por la populosa provincia de Hupeh, en la China Central.

Después de una batalla de veinte horas los japoneses ocuparon las posiciones montañosas de Taikuanshan y efectuaron un ataque contra Shayang, a 35 millas al nordeste de las ciudades gemelas de Shasi y Kingchao.

Desde Shayang los japoneses están en condiciones de avanzar sobre Ichang, puerto del río Yangtzé, a unas 100 millas más al Oeste.

Para llegar a Ichang los invasores tienen que atravesar una área que produce casi todo el aceite Tung de China que se emplea en pinturas y barnices.

Un representante japonés dijo que la ofensiva sobre Lushan, en cuya cima hay 55 extranjeros, «continúa».

La estación de radio del Vaticano está preparada para anunciar a todo el mundo la elección del nuevo Papa

El gobierno americano ha puesto un barco de guerra a la disposición del Cardenal O-Connell, pero éste ha decidido utilizar otra vía. Sorpresa porque Della Costa no asistirá

CIUDAD VATICANA, febrero 27. (Transocean).—Durante veinte minutos solamente se prolongó la sesión celebrada hoy lunes en la mañana por la Congregación General de cardenales a la cual asistieron cincuenta y cuatro prelados.

El Cardenal Estadounidense, O-Conell, a cuya disposición el Gobierno de su país había puesto un buque de guerra para poder realizar la travesía con la mayor rapidez posible, llegó a Argel donde se embarcó hoy lunes en el trasatlántico italiano «Neptunia» a bordo del cual se encuentran también el cardenal Arzobispo de Buenos Aires, Luigi Copello, y el cardenal arzobispo de Río Janeiro, Sebastiano Lame.

El trasatlántico llegará el miércoles a las dos de la tarde a Nápoles y los tres Cardenales continuarán inmediatamente después de desembarcar el viaje a Roma, para llegar a esta ciudad antes de comenzar el cónclave.

La casa de la moneda italiana acaba de acuñar setenta mil medallas conmemorativas para la sede vacante y para el cónclave.

Causa inmensa sorpresa que el Cardenal Della Costa haya manifestado encontrarse enfermo y que no podrá concurrir al Cónclave

CIUDAD VATICANA, febrero 27. (Transocean).— Gran sorpresa ha causado hoy lunes el hecho de que el arzobispo de Florencia, Cardenal Della Costa, a quien se considera como uno de los más probables candidatos al trono Pontificio ha comunicado súbitamente hallarse enfermo por cuyo motivo no asistirá al Cónclave.

Antes de comenzar el cónclave el cardenal arzobispo regresará a Florencia. Nadie —declárase en los círculos del Vaticano— ha podido prever el accidente aún cuando en las últimas horas de la tarde del lunes se comunicaba que el cardenal seguía en Roma.

El Cardenal Della Costa es considerado un «verdadero santo» y estaba alejado hasta ahora de toda política desempeñando el cargo de arzobispo de Florencia desde 1931.

La congregación general de cardenales procedió hoy lunes al sorteo de 62 celdas reservadas a los cardenales que participarán en el cónclave. El cuerpo diplomático concurrió hoy también a esta ciudad para informarse de los preparativos del cónclave.

El radio del Vaticano anunciará al mundo el nombre del nuevo Papa una vez que sea elegido

CIUDAD VATICANA, febrero 27. (AP).—Rígidas precauciones se están tomando con el fin de asegurar el mayor secreto para el Cónclave de cardenales que se reunirá el miércoles a fin de elegir el nuevo Papa.

Las autoridades del Cónclave han manifestado que están resueltas a que la primera noticia de la elección del Papa se haga en un anuncio «urbi et orbi»—a la ciudad y al mundo—por la estación de radio del Vaticano y los magnavoces instalados en la Plaza de San Pedro.

Lo que pretenden las autoridades de la Santa Sede es que no se pueda repetir lo que ocurrió hace 17 años en que una información equivocada dió origen a que se publicara la noticia de que el cardenal Tacci había sido elegido Sumo Pontifice, lo que ocurrió media hora antes de que se anunciara oficialmente que el Cónclave había elegido al cardenal Ratti.

También se han hecho experimentos con el fin de asegurar que el color del humo de la chimenea de la Capilla Sixtina no ofrezca dudas de ninguna clase. Ese humo dice al mundo el resultado de cada votación.

Los obreros han estado ensayando distintas combinaciones de maderas secas para producir humo negro de suficiente volumen y densidad para que en toda la Plaza de San Pedro pueda interpretarse correctamente la señal.

El humo negro significa que ningún cardenal ha obtenido el número de votos necesarios.

Un proyecto de Ley financiera derribó al Gabinete belga

El sustituto de Spaak ha tenido una vida efímera. El plan tenía la repulsa del propio antecesor

BRUSELAS, febrero 27. (Havas).—Hoy cayó el Gabinete del Primer Ministro Hubert Pierlot, que sucedió en el poder el día 21 del corriente al Gabinete de Spaak, dimitido el día nueve, como consecuencia de la retirada de sus miembros liberales, quienes exigían en vano la destitución del doctor Martens, condenado a muerte por traición, durante la guerra, y el que recientemente fué nombrado miembro de la Academia de Medicina de Flandes. Al parecer Pierlot había logrado constituir una mayoría parlamentaria sólida, lo bastante para afrontar sin peligro el proyecto de autonomía cultural. Pero la oposición al plan del Ministro de Hacienda Camille Gutt, reduciendo un cinco por ciento en determinados impuestos al partir del primero de abril próximo, produjo el súbito desplome del Gobierno.

El viefnes pasado el ex Primer Ministro Spaak conjuró a Pierlot para que renunciase a dicho plan. El jefe del Gabinete se negó rotundamente, y todos los Ministros se solidarizaron con su actitud. La Cámara dejó en suspenso su votación, para dar tiempo a una transacción. Y en vista de que ésta era imposible, los Ministros socialistas notificaron hoy a Pierlot que habían decidido renunciar. Inmediatamente el jefe del Gobierno notificó al rey Leopoldo que, sin apoyo parlamentario, tenía que dejar las riendas del Estado.

HARAN MANIOBRAS EN EL DESIERTO LOS EJERCITOS DE INGLATERRA Y EGIPTO

CAIRO, Egipto, febrero 27. (Havas).—La brigada de infantería inglesa acantonada en esta capital, así como la división de grupos móviles británicos de Egipto, partirán esta noche, o mañana martes, a primera hora, para concentrarse en Marsa-Struch, donde harán maniobras que durarán unos quince días. El tema principal de las maniobras es poner a prueba el empleo de las unidades motorizadas de caballería en el desierto. También mañana comenzarán en el desierto y en la región al Oeste del Canal de Suez otros ejercicios, en los que participarán unos dos mil soldados del ejército egipcio.

En los centros militares autorizados se anuncia que se trata de «maniobras normales» y que no tienen la menor relación con la defensa eventual del canal de Suez.

LAS MANIOBRAS MIXTAS ANGLO EGIPCIAS DARAN COMIENZO HOY EN SUEZ

CAIRO, febrero 27. (Transocean.)—En la zona del Canal de Suez, se iniciarán el martes las maniobras anglo-egipcias, en las cuales participarán la mitad del ejército egipcio, además de las fuerzas inglesas estacionadas en la zona del Canal.

Estas maniobras anglo-egipcias son el resultado del viaje de inspección a Egipto, efectuado por el Jefe del Estado Mayor inglés, general Gort.

El Gobierno de los Estados Unidos ha nombrado un nuevo Encargado de Negocios, que es persona muy grata

Han sido inauguradas ayer en Berlín las conversaciones germano-polacas con el objeto de buscar solución para las distintas e importantes cuestiones hoy pendientes

BERLIN, febrero 27. (Transocean).—El «Essener National Zeitung» es el primer diario que comunica que el Departamento de Estado de los Estados Unidos ha nombrado como Encargado de Negocios en Berlín al cónsul Reymond Geist, como sucesor del recientemente fallecido Consejero en la embajada, Prentiss Gilbert que dijo al respecto: «El Cónsul Geist había residido desde hace ocho años en Alemania, manteniendo óptimas relaciones personales con las instancias competentes alemanas.»

El cargo de Encargado de Negocios en la embajada Estadounidense tiene actualmente especial importancia desde que a raíz de la tensión provocada por los círculos judíos en Norteamérica el embajador de esta Nación, Wilson, por personal orden de Roosevelt, fué llamado a su Patria.

Sobre el encargado de Negocios pesa por lo tanto la responsabilidad de representar los intereses estadounidenses en Alemania.

Como Encargado de Negocios, Gilbert había hecho variar con todas sus fuerzas, esta tensión que es únicamente motivada por los efectos de la propaganda judía en los Estados Unidos.

Dada la personalidad del nuevo encargado de negocios que desempeña en la actualidad funciones de Embajador, se tiene motivos para suponer que el cónsul Geist se esforzará en el mismo sentido.»

Irá a Berlín el Ministro de Economía holandés Steenberghe

BERLIN, febrero 27. (Transocean)—El Ministro de Economía holandés Steenberghe, se dirigirá el próximo mes a Berlín, donde es esperado el diez de marzo.

Inauguradas las convrsaciones polaco-alemanas, en Berlín

BERLIN, febrero 27. (Transocean).—Hoy se efectuó por el Subsecretario del Ministerio del Exterior alemán, Barón de Weizsaecker, la apertura de las conversaciones polaco-alemanas sobre los problemas comunes que tienen que resolver. Comunícase que estas conversaciones han sido ya convenidas entre el Ministro del Exterior polaco, Beck y el Ministro del Exterior alemán, Von Ribbentrop, durante la estancia de este último en Varsovia a finales de Enero.

En las convedsaciones comenzadas hoy participan por la parte alemana, además del Subsecretario del Ministerio del Exterior, Barón de Weizsaecker, el Director General del Ministerio del Interior, doctor Vallert; y el Consejero de la Legación, Bergmann.

Polonia estuvo representada por el Director General del Ministerio del Interior, Zyborki y el Director General del Ministerio del Exterior, Kunicki.

COMENTARIOS DE LA GUERRA

28 DE FEBRERO DE 1939

Participan desde París y Londres que en forma simultánea los primeros Ministros de ambos gobiernos han comunicado a los respectivos parlamentos que ha sido reconocido el régimen de Burgos, pero para colocarse con la debida antelación el parche de reglamento, el corresponsal que trasmite desde la capital de Francia esta noticia le agrega que tal decisión había sido tomada después de haber anunciado los líderes del gobierno de Madrid la preparación de un armisticio.

Hace cinco días ya que tanto Londres como París vienen repitiendo, a guisa de amortiguador, que la contienda se está acabando; que los **gubernamentales y legítimos rinden las armas; que esta decisión** es por un armisticio que gestionó Inglaterra, que ésta con sus buques piensa sacar por los puertos de Levante la mayor cantidad posible de individuos de los que tienen cuentas pendientes con los tribunales; que Franco le garantizó la salida de aquéllos; que por eso el gobierno inglés se había comprometido; que las gestiones para ello las hizo el agente comercial inglés en Burgos, sin resultado práctico; que éste operó por cuenta propia; que allí nadie sabía nada, etc., etc.... Después de esta ensalada de noticias sin orden ni concierto, llega esta de hoy en la cual ponen de manifiesto que han dado el paso porque el gobierno de Madrid les había dicho lo que hoy refieren. La realidad es que han capitulado precisamente en los momentos en que al Mando de Burgos lo mismo le daba que lo reconocieran que no. Para justificarse ante los que tiene cada cual en su propia casa, y los componentes del gobierno de Madrid, a los cuales hoy los tratan de **líders**, llega ese párrafo final en el que expresan que han dado el paso porque en Madrid dicen que les dijeron. La farsa continúa....

En este mismo despacho de París y casi al final, después de dar otra vuelta al «armisticio» del cuento, se informa que **«a menos que no se realice un cambio a última hora el «armisticio» será seguido de una rendición total, lo que permitirá la captura de Madrid.** El autor de la información sigue en el limbo. Ignora que con fecha de ayer y firmada por la Federación Anarquista Ibérica, se publicó en Madrid una arenga en donde se dice a las **masas compactas** que ahora están más fuertes que nunca; que no solamente se está en condiciones de resistir, sino que aún se puede ganar la guerra, pues que no ha llegado la última batalla en la cual siguiendo los consejos de Marcelino Domingo, es donde se ganará:

El espejismo del que redactó esa arenga está justificado en parte, porque después de la captura de todo el territorio de Cataluña, las armas nacionalistas están en el receso que han impuesto los esfuerzos llevados a cabo, más la tarea de acumular los suficientes alimentos para cubrir las necesidades de los que ocupan el territorio español, por donde inicie la nueva acometida o simple ocupación, si es que los **milicianos legítimos y legales** que cubren los sectores próximos a recibir el empellón, ceden el terreno al calor de los primeros botes de metralla de la artillería nacionalista encargada de abrir brecha por donde se lancen los infantes.

Como este momento aún no ha llegado, este nuevo tipo de anarquista colectivizado que de español no tiene nada (el verdadero anarquista español, de los cuales quedan muy pocos, ante todo es individualista) se cree por ello invencible y de aquí que el despertar va a ser sumamente desagradable. Dado el sesgo que ha tomado los acontecimientos, es muy factible que le preocupe más a Don Juan, Don Julio, Don José y Don Toribio la actitud que adopten en los últimos momentos de la tragedia los componentes de la F. A. I., que las fuerzas del Estado Español, las cuales, si no encuentran resistencia, concretarán a llevar a cabo la ocupación del territorio que invadan, al mismo tiempo que van dando de comer a tanto hambriento.

Como en París no están enterados de la manera de pensar de los componentes a que nos referimos, de aquí que con la sola intención de hablar de un armisticio que sólo existe en la mente del corresponsal, han vuelto a caer en otro infundio más. Y los muchos que han lanzado a rodar con el solo fin de congratularse con el Mando de Burgos, sin comprender que en la vieja ciudad castellana tienen un criterio cerrado sobre el proceder de los que tanto empeñaron en la destrucción y el saqueo de España. Como ejemplo, el dado el discurso del Generalísimo en público que lo aclamó en la tarde de ayer al regresar de tierras de Cataluña a la ciudad de Burgos.

Informan desde Madrid que Don Juan hizo su aparición Don Julio. Inmediatamente de su llegada se encerró a conferenciar con Don Juan, es de suponer que toda la conversación ha girado alrededor de la negativa de Don Manuel de volver a Madrid. Radio-Burgos interceptó un despacho que Don Juan le envió a Don Manuel recordándole que su deber es el de estar en Madrid, pero él no se da por enterado. Si Don Julio no logró dominarlo con la mirada es imposible que Don Juan logre hacerlo por control remoto. La solución de este asunto vendría si se gran conquistar al «recontralmirante» Giral; si logran utilizar al boticario, Don Manuel se rinde...

La información cablegráfica del día 10 nos dió cuenta de la captura de Menorca. El correo trae datos muy interesantes. El miércoles 8 se sublevó la guarnición de Ciudadela, y en la lucha destacada murió el comandante militar. Tomó el mando de los sublevados Juan Anglada, natural de Menorca, el cual además de pedir auxilio a las fuerzas de Mallorca preparó sus hombres para enfrentarse con lo que pudieran enviar desde Manón las autoridades de la Base Naval. El jueves hizo su aparición el primer grupo de aviones de Palma, que ametralló a las tropas que trataban de acercarse a Ciudadela para recuperar la población; al día siguiente, viernes 10 llegaba en horas de la tarde la División número 105 del cuerpo de ejército que manda Yagüe, la cual había salido en la mañana de Barcelona. A marcha forzada cubrieron los 40 y pico kilómetros que separan a Ciudadela de Mahón, en donde ya no había un gubernamental ni para remedio...

El Alférez de Complemento.

M.E.C.D. 2016