1 A SECCION 1

SERVICIO DE ASSOCIATED PRESS. Esta queda autorizada para usar nuestro servicio y noticias de información.

Servicio exclusivo de la agencia «Havas» y del «Herald Tribune», de New York.

DIARIO DE LA MARINA

El DIARIO DE LA MARINA es el periódico más antiguo de Cuba. Fué fundado en el año mil ochocientos treinta y dos.

Servicios especiales de España. Hilo directo con New York y recepción directa por radio de otros servicios.

1 A SECCION 1

CVII.—NUMERO 42 ACOGIDO A LA FRANQUICIA POSTAL LA HABANA, SABADO, 18 DE FEBRERO DE 1939.—SANTOS ELADIO Y SIMEON TIEMPO PARA HOY: BUENO PRECIO: 5 CENTAVOS

EDO TERMINADO POR LA SECRETARIA DE COMERCIO EL ESTUDIO SOBRE EL PRECIO DE LA GASOLINA

(COLUMNA CUATRO)

Generalísimo Franco tendrá clemencia con los vencidos, pero no acepta condiciones para la rendición

REPARTIRAN 132,000 SACOS DE AZUCAR ENTRE LAS CUOTAS DE PEQUEÑOS INGENIOS

E HECHO SE DERIVA DE UNA ENTENCIA QUE HA DICTADO EL TRIBUNAL SUPREMO DE JUSTICIA

cia con lugar la inconstitucionalidad de una parte decreto-ley 522. Los recurrentes establecerán una nueva apelación contra el referido decreto. Este será ratificado

EN UNA NUEVA FASE EL PROBLEMA DE LAS CUOTAS. ECTO DE LEY PARA RESOLVER ESTA VIEJA CUESTION

blema planteado por la dis- de cuotas azucareras entre os de esa industria, ha en- una nueva fase al declarar al Supremo de Justicia la cionalidad de una parte del 522, que se refiere preci- al reparto de cuotas de pro- de azúcar para aquellos in- os que se les dió la llamada cola que habían adquirido.

El proyecto Alliegro

El representante a la Cámara, señor Anselmo Alliegro, que había anunciado su propósito de elevar a ese cuerpo un proyecto de ley destinado a resolver, mediante la rectificación del decreto-ley 522, la citada cuestión, normando, de paso, la distribución de cuotas, aguardaba, según informes, la resolución del Tribunal Supremo para fijar algunos puntos de su proyecto; pero, habiéndose asegurado que otros recursos más serán presentados en breve contra el citado decreto 522, el proyecto de ley aludido queda aplazado hasta la oportunidad propicia.

La sentencia

La resolución del Tribunal Supremo sobre el recurso de inconstitucionalidad establecido contra el decreto-ley 522 tiene fecha 9 de enero de 1939. La sentencia lleva el número 1, habiéndose radicado al número 2 de 1938. El recurso llevó la firma de 57 ciudadanos.

En dicha sentencia el Tribunal declara inconstitucional la parte de la base tercera del artículo III del decreto-ley 522 que dice: «pero cualquier ingenio que hubiere adquirido en su totalidad la zona agrícola de un ingenio que hubiera molido al iniciarse las primeras restricciones en Cuba, recibirá un aumento del diez por ciento de la zafra mayor elaborada por el ingenio cuya zona agrícola adquirió».

Los magistrados que suscribieron la anterior sentencia fueron los señores Gregorio del Llano, Manuel Martínez Escobar, Gabriel Pichardo, Francisco Llaca, Guillermo de Montagú, Julián Solórzano, Carlos de la Torre, Pedro Cantero, Evelio Tabío y Miguel A. Rodríguez Morejón.

Se registraron distintos votos particulares.

Hay uno que firman los magistrados señores Llaca Argudín, Cantero y Tabío.

Este voto sintetiza y pone en evidencia ciertos puntos de las reglas del decreto 522 (puntos que los recurrentes consideran tendenciosos, especialmente en su artículo tercero), y denuncia lo que a juicio de los referidos recurrentes «constituye privilegios que producen su práctica aplicación».

Un voto radical

En su voto particular los magistrados Cantero, Tabío y Llaca Argudín solicitan se declare la inconstitucionalidad total de las bases primera, segunda, tercera, cuarta y séptima del artículo III del decreto-ley 522, y asimismo la de los artículos primero y segundo del decreto presidencial 1377 de 13 de mayo de 1936, por infringir el artículo 12 de la Constitución. Piden también que se declaren sin lugar las restantes peticiones que formula el recurso.

Otro voto importante

El magistrado Miguel A. Rodríguez Morejón emitió voto particular en el sentido de que se establezca como inconstitucional, íntegramente, el artículo III del decreto-ley 522.

Contrario a la inconstitucionalidad

En la sentencia se hace constar el criterio de los magistrados señores Federico Edelmann, Ricardo Duval, Juan Carlos Andreu, José F. Perera y Carlos M. Piedra, en el sentido de que se declarase sin lugar el recurso por no infringir la Constitución de la República el repetido decreto-ley 522.

Lo que estiman los recurrentes

Los recurrentes estiman que el fallo del Tribunal Supremo de Justicia no ha dicho la última palabra en el asunto. De ahí el propósito de presentar una nueva controversia.

Se informa que por virtud de la sentencia a que nos estamos refiriendo, la aplicación de la base tercera del decreto-ley 522 sustrae 152,000 sacos de azúcar a los ingenios «Hershey», «Alava», «Fe», «Merceditas», «Providencia», «Cuba» y «Macagua».

Redistribución

Hablando con el repórter uno de los recurrentes, manifestó que el Instituto de Estabilización, por haber sido parte en el recurso y estar notificado de la sentencia del Tribunal Supremo, resolverá redistribuir los 132 mil sacos mencionados entre los pequeños ingenios cuya cuota no alcanza a 60,000 sacos.

TRAS 24 HORAS DE AYUNO DEJAN LOS SOTANOS LOS HABITANTES DE MADRID

MADRID, febrero 17. (AP).—En vista de que han transcurrido veinticuatro horas sin que haya disparado la artillería nacionalista instalada en los alrededores de esta capital, millares de personas que se hallaban encerradas en los sótanos y en el subway salieron a las calles y formaron en las colas para recibir las dos onzas diarias de alimento que da el gobierno de Negrín a la población madrileña.

SANTO DOMINGO PAGO A HAITI PARTE DE LA INDEMNIZACION

POR AU PRINCE, febrero 17. (AP) La República dominicana pagó hoy al gobierno haitiano la suma de $275,000 a cuenta de la indemnización acordada por la matanza de haitianos en territorio dominicano en el mes de octubre de 1937.

Se probó el robo de joyas de unos "oficiales" rojos

En Francia sólo pudieron condenarles por el delito menos grave: contrabando

PARIS, febrero 17. (Exclusivo). Existe profundo disgusto entre las autoridades francesas contra los refugiados izquierdistas españoles en vista de que 76 «oficiales» del ejército rojo fueron condenados hoy a una multa de 18 millones de francos, bajo la acusación de «contrabando de joyas», pena que les impuso un tribunal francés.

En el curso del juicio se probó plenamente que habían robado esas joyas, pues muchas tenían la etiqueta de casas importantes de España; pero el tribunal galo sólo pudo condenarlos por contrabando en vista de que el delito se había consumado en país extranjero.

Los comentarios de las autoridades eran en el sentido de que «si eso hacían los oficiales rojos, qué podía esperarse del resto de los refugiados de menor categoría».

LA ARGENTINA RECONOCERA EL REGIMEN DE FRANCO LA SEMANA PROXIMA

BUENOS AIRES, febrero 17. (AP). El Ministro de Estado, señor Cantilo dijo hoy a los representantes de la prensa que la semana próxima el gobierno de la Argentina reconocerá el régimen del generalísimo Franco como único gobierno legal de España.

ESTADO DEL TIEMPO

Pronóstico para hoy, sábado:

Vientos del nordeste al sudeste, alcanzando fuerza de brisote, más fuertes en la costa norte. Cielos en parte nublados y despejados. Pocas lluvias. Iguales temperaturas.

Observatorio Nacional.

Depositará dinero la Universidad en un banco de N. Y.

Hácelo para que le sea más fácil pagar las compras que lleve a cabo en los EE. UU.

Acordó anoche el Consejo Económico del Alma Máter depositar diez mil pesos en un banco de la ciudad de New York, a fin de que cuando haya que realizar compras rápidas de material puedan hacerse sin necesidad de tener que hacer giros en la plaza de la Habana, lo cual retarda la operación.

También designó una comisión para que estudie las posibilidades de comprar un lote de terreno de la finca San Nazario, ubicada en los alrededores del Stadium Universitario.

El Consejo Económico autorizó además la convocatoria para una subastilla, a fin de vender los muebles no utilizables en la Escuela de Ingeniería Agronómica del Alma Máter.

Aclaró el Consejo que el crédito de 2,000 pesos que figura en el capítulo II, artículo primero de los actuales presupuestos, por el concepto de fondos de mejoramiento cultural y atenciones de bibliotecas, corresponde por mitad a las facultades de Derecho y Ciencias Sociales y Derecho Diplomático.

Finalmente se dispuso que no se votarán créditos para taquígrafos mientras por el Consejo Universitario no se reglamente el funcionamiento de éstos en los ejercicios de concurso-oposición.

El próximo lunes, por la tarde, tendrá lugar la asamblea de los estudiantes del primero y segundo cursos de la escuela de Medicina.

Decidirán si se reintegran o no a clases.

SON ESCOGIDOS EN LA ANTIGUA CARCEL LOS LUGARES QUE SE ESTIMAN DE INTERES HISTORICO

Asistieron representaciones ilustres de las letras y de la Judicatura, y también los supervivientes de 1871, doctores Méndez Capote y Zertucha. Examinado un plano antiguo

SE ACORDO QUE MERECEN CONSERVARSE LA CAPILLA Y ALGUNAS CELDAS DE LAS LLAMADAS BARTOLINAS

Ayer por la mañana, como anunciamos, tuvo efecto en la planta baja del edificio que ocupa la Audiencia de la Habana, que pronto ha de desalojar para trasladarse al moderno de Tacón, frente a Empedrado, el patriótico acto de determinar los lugares de la antigua cárcel que tengan valor histórico y que merezcan ser conservados.

Asistieron los supervivientes del fusilamiento de los estudiantes en 1871, doctores Isidro Zertucha y Fernando Méndez Capote; el secretario de Justicia, doctor Augusto Saladrigas; el presidente de la Audiencia, doctor Mario E. Montero; el de la Sala Cuarta de lo Criminal de la Audiencia, doctor Rogelio Benítez de Cárdenas, el archivero de ese tribunal, señor Luis Vignier; el historiador de la Ciudad, doctor Emilio Roig de Leuchsenring; el jefe del departamento de Urbanismo del Municipio habanero, arquitecto Emilio Vasconcelos; el director del Archivo Nacional, doctor Joaquín Llaverías; los doctores José M. Pérez Cabrera, Diego González, Herminio Portell Vilá, Tomás de Justiz, de la Academia de la Historia; Gabriel García Galán, Gonzalo de Quesada Miranda, Máximo Gómez Toro, hijo del Generalísimo, y Ernesto Méndez Armas, en representación del Comité Universitario «27 de Noviembre».

Además, la señora Martha Payne, esposa del doctor Méndez Capote; el doctor Federico Castañeda, amigo íntimo del doctor Zertucha; los periodistas capitalinos M. P. de Acevedo, Benito Alonso, Mariano Grau y Faustino Leal, y el vigilante Santiago Espinosa, delegado de la Jefatura de la Policía Nacional en la Audiencia.

Primeramente se puso de manifiesto por el señor Vasconcelos un plano de la planta baja del edificio a los doctores Zertucha y Méndez Capote, lográndose determinar por ellos el recorrido que hicieron desde su entrada en la cárcel hasta la Sala de Justicia, así como la galera llamada «La Jaula», hoy demolida, donde estuvieron detenidos, y también la capilla, la cual se encuentra en perfectas condiciones de conservación y tiene a su fondo las celdas bartolinas, donde también guardaron prisión algunos de los estudiantes y muchos patriotas.

Del estudio realizado en la visita se llegó a la conclusión de que los únicos lugares dignos de ser conservados como reliquias de valor histórico para la posteridad, son la capilla y algunas de las celdas bartolinas. Igualmente se creyó oportuno que se conserven la lápida del frontispicio que indica la fecha de la construcción del edificio por el capitán general don Miguel Tacón, el año 1836, así como las demás lápidas que aparecen en distintos lugares de aquél.

Los presentes consideraron, por último, que se le restituyan a las bartolinas las rejas que las aislaban del resto del edificio y que fueron arrancadas al hacerse la demolición del mismo, y con todas las rejas procedentes de la demolición se haga un cercado alrededor de la capilla y celdas bartolinas que han de conservarse.

Después de la visita, que abarcó gran parte del edificio casi en ruinas, en su planta baja, se levantó un acta que firmaron todos, en el local de la Sala Quinta de lo Criminal, que preside el doctor José Ramón Cabezas y de la que es secretario el doctor Rogelio Benítez Rodríguez, estando la parte material de dicha labor a cargo de la auxiliar señorita Marta Rodríguez Caíñas

EN BREVE QUEDARA RESUELTO EL PROBLEMA DEL PRECIO DE LA GASOLINA EN TODA LA ISLA

El Secretario de Comercio entregó a los representantes de las Compañías el estudio realizado por los funcionarios del Departamento. Piden protección los productores de sebo

HAY EN CUBA SUFICIENTE MATERIA PRIMA PARA DAR ABASTO A LAS NECESIDADES DEL MERCADO

Al mediodía de ayer estuvieron en la Secretaría de Comercio, entrevistándose con el Secretario del Ramo, doctor Edgardo Buttari, los señores Wilfredo H. Brito, representante de la Sinclair Oil Co.; Jack Alonso y M. Hernández, por la Standard Oil Co. y el señor Poliakof, por la Shell Mex of Cuba.

Después de la entrevista, el doctor Buttari fué interrogado por los periodistas que tienen a su cargo la información de aquella Dependencia y les hizo las siguientes declaraciones:

«He entregado a los representantes de las Compañías gasolineras los trabajos realizados por la Secretaría, que han servido de base para la fijación del precio del galón de gasolina en todos los Términos Municipales de la República, con el objeto de que dichos señores hagan las objecciones que estimen oportunas en cuanto al precio señalado a este producto por el Departamento para el consumidor público, en las diferentes localidades del país. Espero —dijo el doctor Buttari— que las empresas gasolineras colaborarán con el Gobierno en la finalidad perseguida para fijar el precio del galón del combustible.

Según la impresión que recogimos, dentro de breves días la Secretaría de Comercio dejará resuelto en definitiva este problema que tanto ha preocupado al pueblo consumidor y a las partes interesadas en el mismo.

Los productores de sebo piden protección a Comercio.

Una comisión compuesta por los señores Moisés Amaya, Severino Iglesias, Rogelio Domarzabal, José Ramón Rodríguez y Alfonso Pérez, representantes de los productores de sebo y de los mataderos de esta capital, visitó en la tarde de ayer al Secretario de Comercio, doctor Ergardo Buttari, con quien estuvieron tratando sobre la difícil situación que vienen atravesando con motivo de la importación de ese producto, que se vende en nuestro mercado a un bajo precio estableciendo ello una fuerte competencia para el productor nacional.

Dichos comisionados alegaron que esa industria debía ser debidamente protegida, ya que en Cuba existe la suficiente materia prima para el abastecimiento del consumo interior del país. Agregaron además que por estas razones habían solicitado del Secretario de Comercio la protección adecuada a esos intereses, pues con ello se beneficiaría asimismo la industria pecuaria de la nación.

El doctor Buttari prometió a sus visitantes estudiar minuciosamente el asunto, a cuyo efecto trataría de acoplar la mayor cantidad de antecedetes posibles de todos los elementos afectados en este problema para poder recomendar al Gobierno las medidas oportunas que resuelvan de modo eficaz la crisis de esta industria.

Una bandera del régimen rojo fué rota en Bruselas

Varios nacionalistas fueron al Consulado y la arriaron, dando vivas al Gral. Franco

BRUSELAS, febrero 17. AP.—La policía, armada con un decreto del ministerio de Relaciones Exteriores, rechazó hoy a los simpatizadores del régimen de Franco, que se habían apoderado del Consulado español y arrestó a nueve de los asaltantes.

La policía dice que un ex empleado del Consulado llamado Cantilo actuó como líder de los asaltantes, quienes obligaron al secretario del consulado a firmar un documento entregando la propiedad a los representantes del generalísimo Franco.

Los gendarmes y los bomberos ayudaron a la policía a recuperar el edificio, que se encuentra en la Rue de la Science, cerca de la Embajada de los Estados Unidos.

Antes de entregarlo dando vivas a Franco, los nacionalistas arriaron la bandera republicana que ondeaba en el edificio, la que hicieron trizas.

Acusados de haber penetrado sin permiso en la residencia privada, los nacionalistas posiblemente serán condenados a la expulsión.

El raid causó sensación en toda Bélgica, que había roto sus relaciones con el gobierno de Madrid y ha decidido enviar un agente comercial al régimen nacionalista.

Los socialistas han anunciado que llevarán el incidente al Parlamento.

El gobierno del primer ministro Spaak dimitió parcialmente la semana pasada a causa de la disputa que se suscitó con motivo de su política con relación a España.

Todavía no se ha formado nuevo gabinete.

Solicitan pena de muerte para el autor de varios asesinatos en Barcelona

BARCELONA, febrero 17.—(AP).—El fiscal militar ha solicitado la pena de muerte para Gonzalo Pelegrín Guevara, acusado de haber asesinado a nacionalistas que se hallaban presos en la prisión de la Rabasada, en Barcelona, antes de la entrada de las tropas del generalísimo Franco.

Se acusa a Pelegrín Guevara de haber exigido a cada uno de los presos 30.000 pesetas y de darles muerte en vista de que sus exigencias no eran satisfechas.

El fallo del consejo de guerra no se ha publicado en espera de que sea aprobado por el capitán general del distrito.

Crea Educación el Instituto Nacional del Teatro y Cine

Firmado el decreto por el Presidente de la República. Están pagándose alquileres

Quedó creado ayer el Instituto Nacional del Teatro y del Cine, anexo a la Secretaría de Educación, donde funcionará por ahora.

Por la tarde, el presidente de la República, doctor Federico Laredo Bru, firmó un decreto en ese sentido, a propuesta del secretario de Educación, doctor Aurelio Fernández Concheso.

Se inaugurará dicho Instituto con la ópera «Baltasar», la famosa obra escrita por Gertrudis Gómez de Avellaneda y musicalizada por el maestro Gaspar Villate, dos figuras ilustres del arte nacional.

Gestionan la normalización de los pagos del Retiro Escolar

El secretario de Educación, doctor Aurelio Fernández Concheso, habrá de visitar al secretario de Hacienda, doctor García Montes, a fin de tratar de hallar una solución a la crisis que vienen atravesando los retirados escolares, cuyos pagos no se hacen regularmente.

En el último Consejo de Secretarios el doctor Concheso dió cuenta de la exposición presentada por los retirados escolares en ese sentido.

Entre los proyectos que habrá de tratar próximamente el Senado de la República, figura el aprobado por la Cámara de Representantes, en septiembre del año 1937, que trata de acrecentar los fondos del Retiro Escolar, a fin de que se normalicen definitivamente los pagos.

Pagos de alquileres

El pagador de la Secretaría de Educación, señor Augusto Vega, ha informado que se han empezado a abonar los alquileres del mes de diciembre último de los centros de segunda enseñanza y especiales.

Se trata de los correspondientes a los institutos, escuelas Normales, de Comercio y de Artes y Oficios.

Aprobado el plan de bases navales en Estados Unidos

Los créditos necesarios merecieron la aprobación de la Com. de la Cámara

WASHINGTON, febrero 17 (AP). La Comisión de Asuntos Navales de la Cámara de Representantes ha puesto el O.K. hoy a una de las partes más discutidas del programa de defensa del Presidente Roosevelt: el de bases navales aéreas con un costo de 52 millones de dólares, en las que se incluyen facilidades para la aviación en la pequeña isla de Guam en el Pacífico.

Al recomendar formalmente el programa a la Cámara, la Comisión expresa la creencia de que «ninguna otra nación puede hacer lógicamente objeciones a que un país trate de mejorar las facilidades defensivas de su propia tierra a menos de que dicha nación abrigue designios agresivos contra el territorio así defendido».

Los funcionarios japoneses han calificado de provocativo el proyectado empleo de $$5.000,000 en mejorar la bahía y las facilidades para la aviación en Guam, isla que está a menos de 1,500 millas de Tokío.

El representante Shannon, demócrata, único que votó contra el proyecto, dijo que lo hacía solamente por el hecho de que se incluyera a la isla de Guam.

«Guam va a ser la causa de una guerra», agregó el venerable missouriano.

Antes de aprobar por 22 votos contra uno el proyecto autorizando el programa del gobierno, la Comisión retiró la cláusula que concede quince millones 171,000 dólares para una base aérea cerca de Jacksonville, Fla., a fin de realizar nuevos estudios.

Falleció anoche el párroco de La Salud, F. Peredo

Se le había operado de la pleura en la Clínica «4 de Septiembre». Hoy el sepelio

A las diez y quince minutos de la noche, falleció ayer el cura párroco del pueblo de La Salud, Rvdo. Padre Felipe Peredo, el cual, ocho días antes, había sido sometido a una delicada intervención quirúrgica en la pleura, en la clínica «4 de Septiembre», de la Ciudad Militar.

La triste nueva nos la comunica el cura párroco de Quivicán, Rvdo. Padre Juan Miguel de Aranguren, haciéndonos una breve historia del querido representante de Cristo en la tierra, que entregó su alma a Dios cuando creía haberse salvado del mal que le aquejó durante unas semanas.

El Padre Peredo, santanderino de nacimiento, contaba 63 años de edad; llevaba de párroco de La Salud siete años, cargo para el que fué designado por el Obispado, después de haber actuado en distintas parroquias de esta capital al arribar a la Habana, huyendo de México, cuando se le persiguió, al igual que a sus compañeros de sacerdocio en fecha memorable.

Terminó informándonos el párroco de Quivicán que el sepelio del Padre Peredo tendrá lugar en la necrópolis de Colón, hoy, en horas de la tarde.

Azaña insiste en persuadir a Negrín y sus amigos para que cesen la inútil batalla

El fugitivo Presidente de la ex-República española se mantiene en su decisión de evitar más derramamientos inútiles de sangre «ante la realidad de los sucesos»

M. BERARD Y SIR HODGSON SIGUEN ACTUANDO EN BUSCA DE UNA SOLUCION RAPIDA AL CASO

LONDRES, febrero 17. (Havas).—En los círculos nacionalistas de Londres, se informa esta noche que el representante general de Inglaterra en Burgos, Sir Robert Hodgson, se entrevistó hoy con el Conde de Jordana, tratando de la posibilidad de una mediación eventual en la guerra civil, siendo informado que el Generalísimo Franco no puede aceptar tentativa alguna de esa clase, ya que tiene la firme e invariable voluntad de imponer la paz sin condiciones y conseguir la rendición del adversario, pura y simplemente.

Al mismo tiempo hay noticias directas de Burgos, llegadas a Londres por el mismo conducto, de que el Generalísimo Franco, quiere ser clemente con el enemigo después de su capitulación, pero que en modo alguno puede subordinar el cese de las hostilidades a una promesa de amnistía, por su parte. Si esta interpretación de la actitud del jefe del Estado Nacional español es confirmada por los hechos, en los círculos políticos británicos se observará lo justificado que estuvo la forma prudente en que Hodgson hizo su representación en Burgos.

Azaña recomienda que el gobierno rojo abandone una inútil resistencia contra los ejércitos de Franco

PARIS, febrero 17. (AP).—Manuel Azaña, Presidente de la República española, que entiende que es inútil que los rojos continúen haciendo resistencia a las victoriosas huestes del Generalísimo Franco ha pedido que su gobierno haga la paz a todo trance, cualesquiera que sean las condiciones que ponga el vencedor.

Azaña volvió a conferenciar con el Ministro de Estado Alvarez del Vayo y se cree que trató de disuadir al amigo de Negrín de que abandone la lucha en la región central de España. Un ayudante del presidente Azaña dice que éste ha insistido en que es completamente inútil querer resistir.

En los círculos diplomáticos se dice que la Gran Bretaña y Francia están sosteniendo negociaciones de paz con el Generalísimo Franco en Burgos.

Alvarez del Vayo, que vino a esta capital desde Madrid con la intención de llevarse a Azaña a la antigua capital española, espera, al parecer, el resultado de las anunciadas negociaciones.

Créese que Inglaterra y Francia están llevando a cabo las negociaciones a base de los tres puntos enunciados por Negrín en la supuesta reunión de las Cortes republicanas en los sótanos del castillo de Figueras antes de la huída del gobierno, con la única variante de no insistir en la celebración de un plebiscito para que el pueblo español decida la forma de gobierno que desea.

Como quiera que Franco por una parte y Mussolini por la otra han reiterado que los voluntarios italianos saldrán del territorio español cuando haya terminado la guerra civil, parece que está satisfecha una de las demandas de Inglaterra y Francia.

El éxito o fracaso de las negociaciones franco-inglesas depende de que Franco insista en la rendición incondicional de los rojos como única solución.

El deseo de Azaña de que el gobierno rojo no trate de lograr condiciones, sino que se rinda incondicionalmente de acuerdo con los deseos de Franco, se basa en el anhelo que tiene de ver restaurada la paz en España.

«Las realidades son más fuertes que nosotros»

«Ha llegado el momento de poner fin al inútil y trágico baño de sangre, con la ayuda de Inglaterra y Francia» se dice que Azaña dijo a Alvarez del Vayo.

«Me gustaría establecer ciertas condiciones —agregó— pero después de todo, los acontecimientos son más fuertes que nosotros».

Azaña, según se tiene entendido, hizo saber a Alvarez del Vayo que Gran Bretaña y Francia habían hecho de la evacuación de los voluntarios italianos el punto cardinal de sus propias políticas.

«Desde que el General Franco dictó su ley sobre las responsabilidades políticas —siguió diciendo el soi disant presidente— no estamos en condiciones de obtener concesiones.

«Es mejor que los líderes se entreguen a la bondad de la Gran Bretaña y de Francia para que les ayuden a escapar de las represalias que continuar la inútil matanza».

Diez policías prestan servicio en los alrededores del edificio de la Embajada española donde Azaña ha establecido su residencia y donde está conferenciando secretamente.

En los centros informados se dice que los gobiernos inglés y francés están mediando porque creen que el reconocimiento del régimen de Franco como gobierno legal de España sería más fácilmente aceptado por las oposiciones de los respectivos países, si el gobierno de Madrid no existiera.

El senador León Berard, que ha representado informalmente al gobierno francés en Burgos, conferenció hoy dos veces con el Ministro de Estado Georges Bonnet antes de regresar a España. El y el agente británico en Burgos, Sir Robert Hodgson, se proponen celebrar conversaciones conjuntas con los representantes de Franco a partir de mañana sábado por la noche.

Miaja y tres ministros rojos conferencian con las autoridades de Cartagena

MADRID, febrero 17. (AP).—El General Miaja, es esperado esta noche en Valencia, procedente de la base naval de Cartagena, donde estuvo conferenciando largamente con las autoridades navales.

Miaja visitó hoy a Murcia y después pasó por Alicante en direccion a Valencia.

Tres miembros del gobierno soviético —Blanco, Bilbao y González Peña— llegaron a Cartagena procedentes de Madrid y celebraron también largas conferencias con las autoridades rojas.

Calma en todos los frentes, informa Salamanca

SALAMANCA, febrero 17. (Havas).—El comunicado oficial del Gran Cuartel General informa esta noche que no hubo novedad en ninguno de los frentes.

AVIACION: Las escuadrillas nacionales bombardearon el jueves los objetivos militares del puerto de Valencia, así como el depósito de gasolina inmediato.

Promulgado el Decreto que suprime el catalán como segundo idioma oficial

BURGOS, febrero 17. (Havas).—El Generalísimo Franco firmó hoy el decreto prohibiendo el empleo del catalán como segundo idioma oficial, en Cataluña. El único oficial será el español.

Al mismo tiempo se informó que todos los organismos de las provincias catalanes que dependían exclusivamente de la Generalidad, han sido destituídos y sustituídos por organismos subordinados directamente al Gobierno nacionalista de Burgos.

Uruguay reconoció al Gobierno de Burgos

MONTEVIDEO, Uruguay, febrero 17. (Havas).—El Gobierno del Uruguay reconoció hoy al del Generalísimo Franco.

Continúan las negociaciones entre Varsovia y Burgos

VARSOVIA, febrero 17. (Havas).—Se informa que las negociaciones comerciales entre los Gobiernos de Polonia y Nacional de Burgos avanzan lentamente, debido a dificultades de orden técnicos, especialmente las creadas por la cuestión de los pagos. Se cree que una vez terminadas, el Gobierno del Presidente Moscicki reconocerá oficialmente al Generalísimo Franco, como ya se anunció hace dos días.

Anoche salió hacia Burgos el enviado de Francia, M Berard

PARIS, febrero 17. (Havas).—A las 8:50 de la noche salió hacia Burgos, el senador León Berard, enviado especial de Francia, al que acompañan M. Saint, jefe adjunto del gabinete del Ministro de Estado Bonnet, y M. Baraduc, funcionario del Quai d-Orsay.

Hoy inicia sus conferencias con Jordana, el emisario francés

PARIS, febrero 17. (Havas).—El Ministro de Estado Bonnet conferenció esta tarde con el senador Berard, quien por la noche salió hacia Burgos. El enviado francés se entrevistará el sábado por la tarde con el Conde de Jordana, Ministro de Estado del Gobierno Nacionalista en aquella ciudad.

También fué recibido hoy por Bonnet, en la cancillería, Julio Alvarez del Vayo, discutiendo ambos el problema de los refugiados. Del Vayo iba a marcharse esta noche de París, hacia España, tras de haber hecho esfuerzos inútiles para convencer a Manuel Azaña de que debía regresar a Madrid. Todo indica que Azaña insiste en que deben cesar las hostilidades, quedando todo el territorio español bajo el régimen de Burgos. Se ha sabido hoy que el decreto trasladando el Gobierno izquierdista nuevamente a Madrid, fué atribuído falsamente a Azaña y fechado por eso en París.

EN SIRIA EL PUEBLO APEDREA A LA POLICIA CREANDO UNA GRAVE SITUACION

DAMASCO, febrero 17. (Transocean).—El Gabinete sirio se reunió hoy para deliberar acerca de la dimisión del ministro del Interior, Djabri, y en caso dado acordar la dimisión total.

Las manifestaciones en la población aumentan y se agravan por hora. Los manifestantes apedrean a la policía. La situación se considera grave.

...ran que el hijo ...Trotzky falleció ...muerte natural

...to de Marina de ...cia cree disparatado ...artículo de C. Farrere

...febrero 17. (Havas).—El ...de Marina dió esta noche ...cado en el que se dice: ...título de «No Tenemos Es- ...Buena para el Combate», un ...matutino inserta hoy un ...sobre la actual Marina fran- ...Ministerio se limita a de- ...ese artículo no puede me- ...causar un gran asombro en ...navales franceses y del ...ya que los informes que ...carecen de la menor rela- ...la realidad. «El artículo a ...refiere el comunicado, lo fir- ...oficial de la Armada Luis ...conocido en el mundo de ...por el seudónimo de Claude ...bajo el cual ha publica- ...novelas. Lo publicó hoy ...«Le Journal».

...honrosamente al delegado ...francés que fué herido en California

...febrero 17. (Havas).—El ...del Aire citó hoy, en Or- ...al capital Marie Joseph ...oficial de la aviación ...que, en atención a sus gran- ...conocimientos técnicos, fué de- ...para realizar una misión en ...durante la cual resul- ...gravemente, al probar un ...Chemidlin tiene en su ha- ...total de 2,400 horas de vuelo, ...140 fueron nocturnas, y ...con paracaídas, cinco de ...apertura retardada. (El ac- ...que Chemidlin resultó he- ...recientemente en Ca-

...prueba judicialmente que el ...Trotsky falleció de muerte natural

...febrero 17. (Havas.) Cuan- ...de León Trotsky, Sedoff ...murió en París, el 16 de fe- ...1938, es decir hace un año ...sus amigos pidieron una ...judicial sobre las cau- ...muerte, alegando que Se- ...sido asesinado. El juez ...las indagaciones legales, ...que no hay motivo al- ...acusar a nadie de la ...del hijo del líder comunista ...sin embargo, el abogado de és- ...pedido una nueva investigación.

...el Suplemento en ROTO- ...SABADO con esta EDICION

El homenaje de los artistas al doctor Fernández Concheso

Se celebrará hoy, a la una de la tarde, en el Hotel Nacional, con asistencia de altas personalidades

Hoy tendrá efecto el homenaje que los artistas cubanos ofrecen al Secretario de Educación, doctor Aurelio Fernández Concheso, como agradecimiento por la entusiasta y decidida cooperación que hubo de prestar al Primer Congreso Nacional de Arte, que tuvo por sede la ciudad de Santiago de Cuba.

Consistirá el homenaje, que ha sido organizado por el Círculo de Bellas Artes, en un espléndido almuerzo, a la una de la tarde, en el Hotel Nacional.

Tomarán parte en el mismo los delegados a dicho Congreso y las más destacadas figuras de nuestro mundo artístico e intelectual.

No faltarán tampoco las representaciones más significadas de nuestro mundo oficial.

El maestro José Joaquín Tejeda, presidente del Primer Congreso Nacional de Arte, el doctor Angel Pérez André, Gobernador de Oriente; y el doctor Antonio Veruff Mendieta, Alcalde de la Habana, valiosos propulsores del evento artístico celebrado en Santiago de Cuba, han de asistir al homenaje.

Será el amuerzo de mañana en el Hotel Nacional, un exponente sincero de las simpatías con que cuenta la obra que en el orden educativo y cultural viene realizando el doctor Aurelio Fernández Concheso.

LA GRAN FIESTA DE MAÑANA

AUXILIO SOCIAL

PLATO UNICO

Mañana, domingo, a las 9 de la noche, se celebrará en el Campo Armada el Plato Unico, patrocinado por Auxilio Social.

Harán uso de la palabra los siguientes oradores:

Camarada Salvador Ruiz de Luna.

Camarada Manuel Gil Ramírez.

Doctor José Ignacio Rivero, director del DIARIO DE LA MARINA.

Camarada Alejandro Villanueva.

Don Miguel Espinós.

Se exhibirán películas de palpitante actualidad española.

Los discursos serán radiados por las Estaciones CMCF-COCH y CMCD-COCD.

Las rutas 7 y 8 de los Omnibus Aliados van directamente al Campo Armada. Hay comunicación toda la noche.

(VEANSE más cablegramas de España en la página TRECE)

M.E.C.D. 2016

SE ESTUDIAN FORMULAS PARA LA INMEDIATA SOLUCION DEL PROBLEMA DE LA LEGISLACION ELECTO

POLITICA y POLITICOS

LA SINRAZON DE LA RAZON

Cualquier solución es mejor que esta irresolución.

Nos referimos al estado neutro en que se hallan las relaciones interparlamentarias, porque el espectáculo que se está dando a la nación, por los cuerpos colegisladores, tiene muy poco de edificante y nada de prestigioso para el sistema.

Estamos en un caso concreto, ejemplar, de aquellos en que por mucho probar no se prueba nada, según se afirma en Filosofía; o sea, que por tener todos razón, todos están fuera de ella y en actitud poco razonable. El caso de la sinrazón de la razón.

Cierto es, pues ya parece demostrado, que la Comisión Mixta que produjo el Dictamen, y que el Senado aprobó, no se mantuvo ajustada a lo convenido o instruido en cuanto a las regulaciones electorales, y así se confeccionó un proyecto de Código excedido, causa por la que la Cámara de Representantes sintió la necesidad de la rectificación.

Claro está que, en este punto la Cámara esgrime un argumento de razón al pretender que se reglamenten las funciones electorales de manera que haya garantías, pero para todos por igual y no que, por efecto de las condescendencias, adiciones o excesos en el Dictamen, el Gobierno que da las garantías, resulte sin ellas o en posición de inferioridad.

Pero es, también, muy cierto, que el Senado ha sufrido un menosprecio, casi un agravio al desconocerse su proyecto de Código, suyo desde que aprobó el Dictamen de la Comisión Mixta, y ello no sólo hiere la susceptibilidad senatorial sino que infringe la Ley de Relaciones que no puede ser letra muerta para las que han de mantener, forzosamente, las dos alas del Capitolio sobre que se sustenta todo el andamiaje de nuestro régimen.

Así, pues, en este respecto, también el Senado tiene su razón.

Y de ahí que, teniendo ambas partes razón, sea necesario buscar un medio razonable de avenencia, entendimiento o acuerdo, y no encerrarse cada cual en su torre de marfil y desatender lo atendible de los razonamientos de la otra parte.

Antes de ahora surgió una proposición cordialísima y llena de cordura, por parte del Comité Parlamentario del Partido Unión Nacionalista, y nos pareció que era el modo de solucionar este lamentable conflicto; y como sabemos que existen muchos partidarios de esa idea (o de cualquiera que lleve a la concordia) nos parece oportuno insistir en la recordación de aquellas sugerencias.

El Comité Parlamentario del Partido Unión Nacionalista, como parte importantísima que es en la coalición gubernamental está hondamente interesado en las soluciones armónicas que mantengan el bloque de los partidos, no ya sólo por razón de intereses políticos, sino también por lo que importa mantener las coincidencias programáticas y, por ellas, las uniones y simpatías de los afines. Y esta inclinación sabia debe ser mantenida por todos y, en consecuencia ,todos han de estar igualmente interesados en que se halle la solución que urge encontrar.

La proposición referida es aquella de llegar a un acuerdo, mediante una nueva Comisión Mixta, que redactara las modificaciones necesarias o convenientes al Dictamen, mediante una Ley Adicional que enmendara aquel e incluyera en ésta las novedades del Código «Gutiérrez» necesarias al equilibrio de las garantías políticas generales, en el ejercicio y tramitación de las elecciones.

Ha circulado la especie de que la Cámara no se siente garantizada de que el Senado, una vez consumada la aprobación del Dictamen de la Comisión Mixta, apruebe la Ley Adicional rectificadora, pero tal especie es totalmente inaceptable y no creemos que nadie fuera capaz de asumir públicamente las responsabilidades de su paternidad, porque el Senado no puede sorprender a su colega legislativo, ni es aquel recinto antro de acechos donde se da la espalda a lo más fundamental de la ética de clase.

Hay que entender que estas disidencias han surgido de un buen propósito y si, como no dudamos, las oposiciones han inyectado regulaciones hábilmente, de marcado beneficio propio, en su derecho estaban ya que el recabar posiciones preponderantes en política, es función lógica de cada parte y torpe será, o traidor a sí mismo, quien no lo intentare.

Contra eso, no hay más que hacer que lo hecho por la Cámara; no dejarse superar y, ya descubierta la maniobra, parlamentar en busca del término medio, razonable y justo.

Y nada como la nueva Comisión Mixta que acordando las modificaciones en pacto honorable y serio, acabe con las disidencias y nos dé, por fin, el Código Electoral deseado, para que termine esto de que tanto probar no prueba nada, que tanto tener razón nadie la tenga, y que con tantos Códigos Electorales nos dejen sin ninguno.

Porque tanto hablar, puede destruir el Parlamento.

Joaquín ARISTIGUETA.

MOVIMIENTO POLITICO

AYER SE REUNIERON LOS OPOSICIONISTAS

En la residencia del doctor Miguel Mariano Gómez tuvo efecto en horas de la tarde de ayer una reunión de representativos de los partidos de oposición.

Participaron de la junta, según noticias, los señores doctor Joaquín Martínez Sáenz, señor Carlos Peláez, doctor Ramón Zaydín, doctor Gustavo Cuervo Rubio, doctor Grau San Martín y doctor Gómez Arias, doctores Diago, Jorge Casuso y Raúl de Cárdenas.

Fué un cambio de impresiones, sin acuerdo.

Se hizo conocer el propósito de reunirse nuevameste hoy, o mañana, citando previamente a los integrantes del bloque oposicionista.

Estas reuniones han venido celebrándose desde principios de enero, por medio de una comisión electoral que en representación de los partidos Acción Republicana, ABC, Demócrata Republicano y PRC. (con Grau), ha estudiado los problemas de legislación electoral.

En reciente junta, en el círculo de la Alianza Feminista, se congregaron las figuras más representativas de estas cuatro agrupaciones políticas, especialmente aquellas del Congreso que integran esos Partidos.

Los diversos aspectos de la actualidad política y principalmente los relacionados con la legislación electoral, son discutidos en estas reuniones, en las que cada grupo político ha hecho conocer sus puntos de vista y proclamado la conveniencia de una acción conjunta.

EL CODIGO ELECTORAL

Con extraordinario empeño, trata de hallarse solución al problema creado por la ley electoral, cuya promulgación ya siendo urgente e inaplazable.

En los pasillos del Congreso, en el ambiente parlamentario y en los círculos políticos es tema de la conversación de todos el Código Electoral que aún no ha tenido cabal aprobación en los cuerpos colegisladores.

Senadores y representantes, mayoritarios y minoritarios, plantean las más difíciles cuestiones al respecto. La oposición estudia con fervor todas las fórmulas que puedan conducirle al éxito de sus ideales políticos, pidiendo a todos el reconocimiento de la buena fe con que procede en tan espinosa cuestión.

Unos propugnan la formación de una comisión interparlamentaria que hallará el medio legal de que el Senado acepte las modificaciones hechas por la Cámara al Código inicialmente aprobado en ese Cuerpo.

Anoche tuvo efecto una importante reunión de los líders de la Cámara, junta en la que ampliamente se advirtieron todos los aspectos del problema.

Muchos congresistas afirman que en definitiva se adoptará una fórmula de acuerdo entre la Cámara y el Senado, para que sea aprobado el Código Electoral aceptado por todos en una legislatura extraordinaria. Se estudian los aspectos constitucionales de tanta posibilidad.

Un grupo de juristas de la Cámara está estudiando afanosamente el Código, para presentar una ponencia que tenga la aprobación de unos y otros.

Es opinión que se recoge entre los congresistas todos, que dentro de muy breves días quedará encuadrada la cuestión de la ley electoral para los comicios próximos en sus lineamientos definitivos.

—Los miembros del comité del PAN en el barrio de Monserrate han sido convocados para junta el lunes 20, por la noche en San Lázaro 313, altos.

Firman la citación José Luis García y Manuel Govín Valdés.

—De la siempre abundante y novedosa información política que dirige el compañero Rafael Oña Manzano tomamos noticias que hacemos nuestras:

—Goal Sagastume, el compañero periodista ha salido precipitadamente para Las Villas, reclamado por la gravedad de su señora madre, doña Beatriz González viuda de Sagastume, de familia muy querida en Cruces. Hacemos los votos más sentidos por el restablecimiento de la respeble señora viuda de Sagastume.

—Ya tiene el Partido Comunista de Cuba representativos en cargos electivos, este es el Concejal del Ayuntamiento de Santa Cruz del Sur señor Manuel Santiésteban Echevarría, quien, aún cuando fué electo por otro partido actualmente pertenece al Directorio Municipal del P. C. siendo el primer comunista que como tal ocupa un cargo electivo en Cuba.

—El señor Luis Emilio Hernández, representante republicano villareño, que por la actitud del Senador Carlos Font en Las Villas preside a sus coreligionarios cienfuegueros, está actuando decididamente en la provincia, atendiendo todos los aspectos de la reorganización del marianismo, lo que evidencia su firmeza entre las filas del partido que orienta Miguel M. Gómez. Luis Emilio Hernández, no hace aclaración al respecto, pero nosotros por nuestra parte lo hacemos, a fin de disipar ciertos rumores circulantes.

—Ha de efectuarse en Santa Clara el próximo domingo en las oficinas políticas del PUN de la tendencia pedracista, un importante cambio de impresiones entre los que integran esa tendencia, presididos por el Senador Rafael O. Pedraza y el Representante Joaquín Pedraza Cabrera, candidato al Gobierno de la Provincia.

Se nos informa que en esa reunión han de estar presentes los representantes José A. Cabrera, Francisco Alomá, Carlos Mata, el alcalde Pedro Casanova, de Rancho Veloz; el Subsecretario de Comunicaciones, Francisco Sardá; el exalcalde Pedro Julio Bru; don Ramón Ribera Moya, Cristóbal Iglesias, doctor Cabrera Torrens, Alcalde de Caibarién; Pedro Gómez Reyes Clavelo, Manuel de la Rosa, José Manuel Vázquez y otros muchos.

Ha sufrido una recaída en la enfermedad que hace meses le aqueja, el señor José Martínez Méndez, representante conjuntista por la provincia de Oriente.

El estado del estimado político oriental ofrecía ayer verdadera inquietud.

—Una llamativa hoja suelta que circula en Camagüey invita a los nacionalistas de aquella capital para que asistan al recibimiento del coronel Fulgencio Batista y participen del desfile que se efectuará allí el día 24 de los corrientes, con motivo de la conmemoración de la fecha patriótica del Grito de Baire.

Señalando como lugar de reunión el Círculo Nacionalista de Lugareño esquina a Martí invitan los jefes del Partido en aquella localidad, señores José Enrique Bringuier, Herminia Rodríguez, Isabel Garcerán, Miguel Morales Moragas y Martín J. Pino.

Menor lesionada

Al caerse en su domicilio se ocacionó lesiones de carácter grave, la menor Asia Breña Díaz, de catorce años, siendo asistida en el Primer Centro de Socorro.

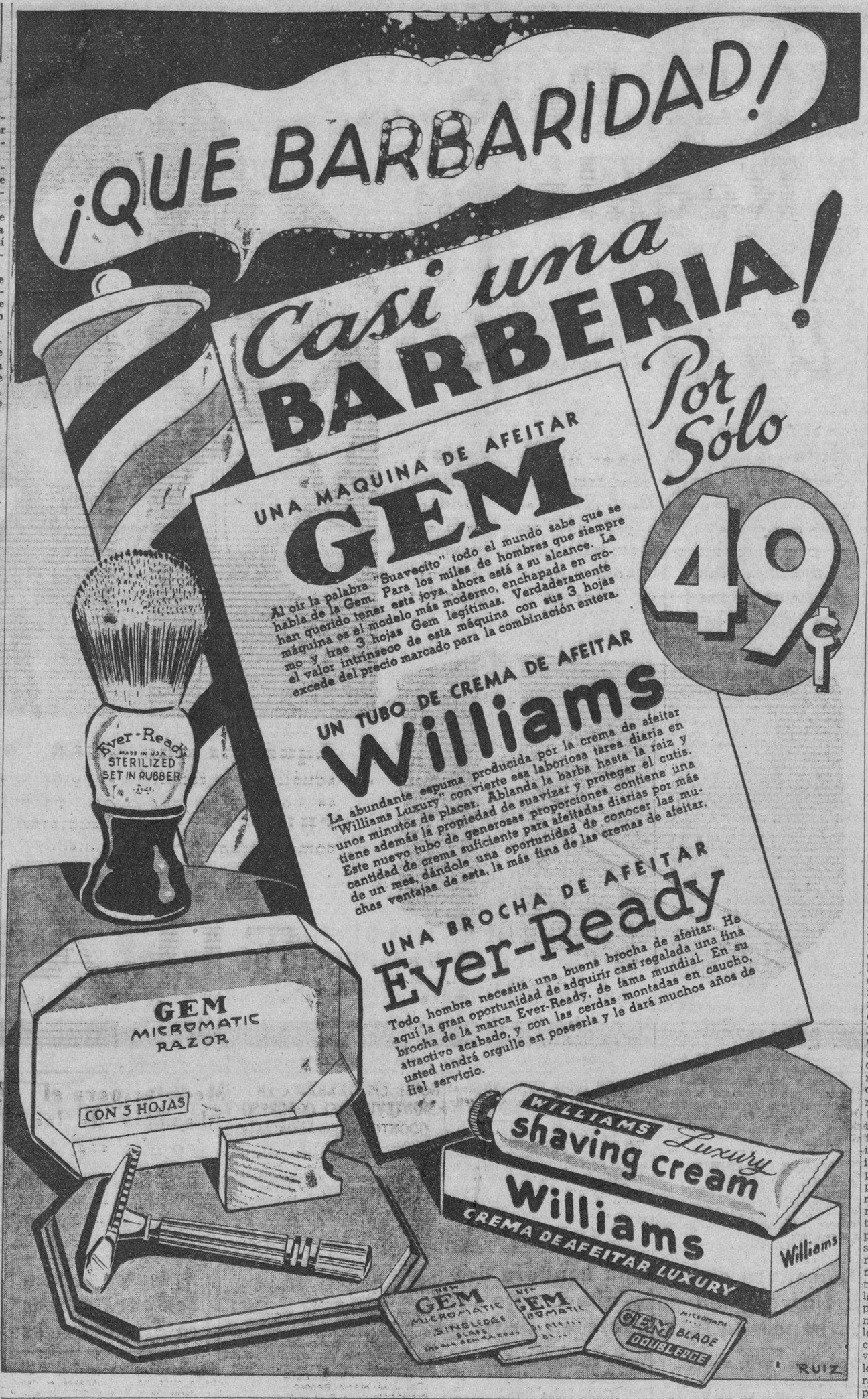

RESUELVE EL SUPREMO OTRO CASO SOBRE INFRACCION ELECTORAL

Ha dictado resolución la Sala de lo Criminal del Tribunal Supremo declarando con lugar el recurso del Ministerio Fiscal contra el auto de la Audiencia de Santa Clara que declaró extinguida la acción penal en causa que se seguía a varios acusados de infracción del Código Electoral de Emergencia cometido en el término de Cienfuegos.

Al declarar el Supremo con lugar el recurso, bajo la ponencia del Magistrado Evelio Tabío, revoca lo hecho por la Audiencia, lo que deja sin efecto, y dispone que el tribunal citado, el inferior, dicte la resolución que corresponde dado el estado del procedimiento; esto es, declara que no procede la citada declaratoria de extinción.

Entre los diversos fundamentos que expone está el de toda infracción penal por la trascendencia social que tiene no puede quedar impune so pretexto de interpretación más o menos literal de las leyes, estando en vigor actualmente el Código Electoral de Emergencia para las infracciones contra él cometidas provenientes de los comicios del 5 de marzo del pasado año.

LA CONFERENCIA DE ANOCHE EN EL CLUB ATENAS

Anoche, e los salones del Clu Atenas, pronunció su conferencia de orientación ciudadana el doctor Agustín Acosta, Senador de la República, en representación del Partido Unión Nacionalista.

Ocupaban la presidencia del acto los doctores Ramón Zaydín y Manuel Capestany, senadores; el propio doctor Acosta y los señores ingeniero Benjamín Muñoz Ginarte, presidente del Club, doctor Juan Jerez Villarreal, doctor Medardo Vitier, doctor Salvador García Agero, doctor Angel Suárez Rocabruna, doctor Poza Mesa, doctor Miguel Angel Céspedes, Subsecretario de Justicia; doctor Antonio Martín Iglesias y los representantes de los partidos y organizaciones señores Alberto Valdés, José Peña, doctor Claudio E. Miranda del Pozo, doctor Jorge F. Diago y doctor Alberto Boada y los de las sociedades Dominga Maceo y Adelante, señores Guillermo E. Puig y Acuña Lezcano, respectivamente.

De la numerosa concurrencia tomamos los siguientes nombres:

Antonio Gálvez, Domingo Hernández, doctor Ernesto López, Orestes Hernández, Octavio Delgado, Celestino Laraque, señoritas de la Portilla, Narciso Perdomo, Rafael Berzan, Francisco Márquez, Roberto Rodríguez, Alberto Pavón, doctor Mario Luque, doctor Antonio Caballero, Félix Acosta, Pérez Menzorar, Miguel Cantero, Pedro Ubrera, doctor Sergio García, Juan Rodríguez, Juana Ma. Ramos, Dulce María Valdés, Arturo Achon, Daniel Durán, Joaquín García, Carlos Zamorano, José Peña, Felipe Valdés, Armando Cisneros, Roque Jacinto, Mario Rivero, doctor Ismael Hornedo, Daniel Monte, Nicolás Guillén, Eliseo García, Antonio Luque, Carmen Torres, Francisco S. Sánchez, doctor Medardo Vitier, doctor Saavedra, José R. Blanco doctora Pozo Gato, José Soto, González Varón, doctor Saavedra, Ricardo Sarabasa, José Luis Cano, Eduardo Lorca, Armenio Lavilla, doctor René Martínez, doctor Capote Díaz, Benigno Ibáñez, doctor Palacios, Eladio Roche, José Fuente, doctor Angel Radillo, Juan Luis Sánchez Domingo Valdés, doctor Mora Adelit, señora de Mora, señorita Coralia Céspedes, José Sabás, Cayetano Fraga, Silvio Hernández, Lilliam Evanti, doctor Pinto, Arturo González, Llodrá Molina, Juan Montero, señora del doctor Bandera, Mariano Acosta, Félix Ayón y señora, G. Urrutia, René Cubas, Elio Arrechea, doctor Edreira, doctor Suárez Mendoza, doctor Arteaga, Sergio Rodríguez, Antonio Sánchez Molina, doctor Cobián, doctor Aguirre, doctor Cossio, Registrador de la Propiedad; doctor Velázquez, Ventura Hernández, José Antonio Rodríguez, José Freires, José Velázquez y Valentín Jiménez.

Conceptos de la disertación del doctor Acosta

El orador comenzó expresando:

«No puede existir nacionalismo si de él no se desprende una ciara, una profunda espiritualidad que lo torne simbólico. El Nacionalismo, como credo político, aspira a proyectar sobre el territorio en que expande su energía vital, la posible igualdad entre los hombres, regidos éstos por un Estado que, sin declararse institución de beneficencia, lleve alivio oportuno a quien lo haya menester, ya por la cotidiana práctica de iniciar trabajos en los tiempos difíciles para ganar el sustento, ya aplicando de manera imparcial esa virtud tan vaga e impalpable que se llama justicia. Aspira a que la libertad deje de ser un mito, una bella palabra que ilumine la Constitución del Estado, para convertirse en un derecho consuetudinario, en un hecho reconocido. Aspira a que la tierra sea nuestra sin echar mano de la fácil y abusiva política del despojo; a dictar normas que impidan la usura de los de afuera y de los de adentro para evitar desvinculaciones contractuales que bajo su égida hayan sido realizadas; aspira a que la Cultura no sea patrimonio exclusivo de los que puedan cultivarse sin sacrificio, sino de todos los que con su esfuerzo contribuyan a la solidaridad del Estado con el pueblo regido. Aspira, en lo económico, a que el capital no sea mercancía inactiva, almacenada en las bóvedas de los bancos, o ave migratoria que huye a otros climas, asustada por anuncio de leyes injustas. Aspira a que la Industria y el Comercio sean nuestros, sin inhospitalarios y odiosos exclusivismos.

El Nacionalismo es eficiente ante el altar de la patria, y propugna y obtiene la abolición de la Enmienda Platt, tan incomprendida—esa abolición—, por los propios cubanos. Es comprensión patriótica en los momentos difíciles del pueblo, cuando éste es soliviantado por la doctrina dudosamente desintegrada de líderes equívocos; es concreción de alta humanidad en la huelga revolucionaria de marzo de 1935, y tutor igualitario que da a la mujer derechos políticos, nunca hasta entonces alcanzados. Y el Nacionalismo es, por último, patriótico, desinterés, impulso democrático ejemplar.

«Para esa forma de gobierno hay un arma que vence siempre: la atención constante a las necesidades ciertas, la reversión al pueblo del dinero del pueblo, con honestidad que sea capaz de vencer la más cauta de las sospechas.

«El Partido Unión Nacionalista, en ningún momento de su historia, ni en lugar alguno de su programa, establece diferencias raciales entre los cubanos. Bien vengan a nosotros todos los hombres negros o blancos, sin prejuicios que determinen inercias suicidas en la fuerza que debe ser inteligente y todopoderosa.

«Si existe discriminación racial en la docencia y en el trabajo, confieso que no la percibo como voluntario apartamiento de normas democráticas.

«En cuanto a la inmigración, declaro que estoy dispuesto a no considerar otra inmigración que no sea la de origen español.

«El reintegro del nativo a una economía más concordante con sus necesidades, juzgo que no depende exclusivamente del Estado, ni de sus leyes, si para la realización de ese hecho salvador no se apresta la voluntad del nativo.

«Alta como la más alta del más conspicuo Ateneo, es para mí esta tribuna de cubanos, sede del pensamiento confraternizador y vigilante, mirador inteligente y tenaz hacia el futuro de Cuba.

«Bien haya la alta y noble aspiración del Club Atenas en sus postulados magníficos.

«La manera de hacer eficaces los derechos de Igualdad y Justicia no se halla comprendida en los Códigos. La Justicia será el reconocimiento de la igualdad».

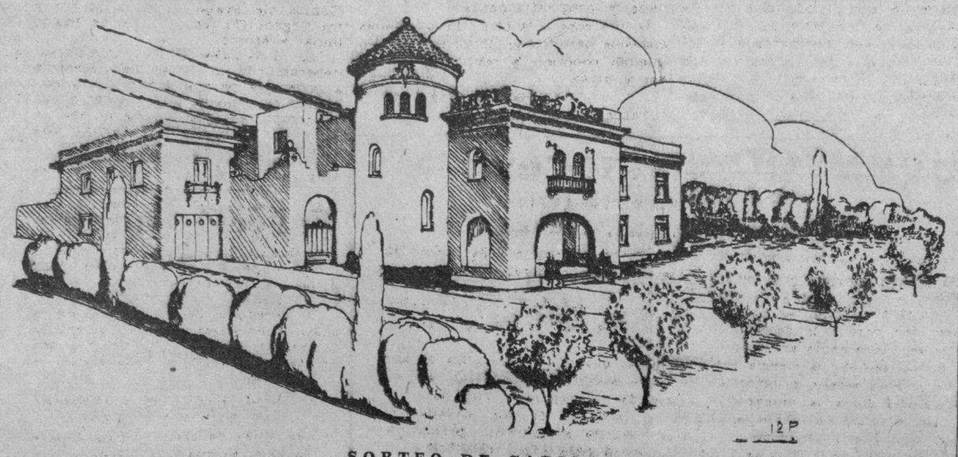

SORTEO DE CARIDAD

Este es el magnífico palacete que construye la Corporación Nacional de Asistencia Pública en terrenos donados por el doctor López Serrano, en el Reparto Miramar, con un valor de $25,000. Como ya se ha anunciado, esta lujosa mansión será el primer premio del «Sorteo de Caridad», que patrocinado por la señora Elisa Godínez de Batista, se habrá de efectuar el 18 de mayo próximo. En el referido sorteo habrá otros dos premios: una casa, donada por Crusellas y Compañía, y un automóvil Lincoln, regalo de Trinidad y Hermano. El producto de este sorteo se dedicará a mejorar a 62 instituciones de beneficencia que reciben auxilio de la Corporación Nacional de Asistencia Pública.

P A L A C I

El decreto sobre las cuotas azucareras

Informó a los reporters palatinos el Director de Agricultura señor Calcavechi que había recogido para ser enviado a la Gaceta Oficial, el decreto presidencial relativo a la distribución de las cuotas azucareras para la presente zafra.

Antonio Martínez Fraga

Conferenciaron con el señor Presidente, ayer, el líder del CND en la Cámara, doctor Antonio Martínez Fraga y los representativos de los colonos del central Constancia.

Manifestó el doctor Martínez Fraga a los reporters que el Jefe del Estado había sido informado ampliamente del malestar producido entre los aludidos colonos a causa de la aplicación de la Ley de Coordinación Azucarera a los pequeños cultivadores de caña de esa zona, quienes consideran injusta la expresada aplicación.

Estima el líder cameral que si el Gobierno se muestra indiferente a las quejas de los colonos del central Constancia aumentará grandemente la miseria de los mismos; razón por la cual urge una inmediata solución.

El Club Rotario

El señor Carlos Gárate, presidente del Club Rotario de la Habana invitó al Jefe del Estado al vigésimo tercer aniversario de la fundación del club, acto que tendrá efecto en el Hotel Nacional el día 23 del actual.

Monumento al general Betancourt

Una comisión de veteranos de Matanzas integrada por los señores Guillermo Schweyer, José Padrines, Lamar Schweyer, Carlos P... se interesó con el señor ... por la concesión de un ... cinco mil pesos para costear ... numento en la ciudad de ... al general Pedro Betancourt.

El decano del Colegio de ...

El doctor Manuel Supe... cano del Colegio de Abog... Habana, entrevistó al Pre... la República con una co... jueces suplentes, señores ... Cadavid, Humberto Godo... Arango interesando que se... en vigor las leyes que con... citos de cien mil y ochenta... sos respectivamente para ab... beres atrasados a los jueces... tes.

El doctor Emilio del ...

Para asuntos particulares ... tó al Jefe del Estado el doctor ... del Real.

Lucas A. Cambo

El representante Lucas A. ... dijo a los reporters que in... buenos oficios del señor P... para que intervenga en la ... del problema creado por ... de Cárdenas, que se niega ... posesión al nuevo presid... Ayuntamiento de aquella ci...

El Secretario de Sani...

Informó en Palacio el S... de Sanidad, doctor Costales ... que aprovecharía el viaje de ... nel Batista el próximo día ... magüey, al que ha sido invi... ra hacer una inspección sa... nitaria de aquella región.

El Secretario de Educa...

Para despachar asuntos ... a su departamento concurrió ... lacio el doctor Fernández C... Secretario de Educación.

LEY DE COORDINACION DEL TRANSPORTE

En el plan mínimo legislativo de la Cámara, aparece, entre otras iniciativas de importancia, la Ley de Coordinación del Transporte, presentada a la Cámara por el representante Dr. Salvador García Ramos.

Se trata—nos dicen sus propugnantes—de una legislación meditada y prolija, de gran extensión, pero de una perefecta organización en el trabajo, que resuelve los cuatro aspectos fundamentales de la crisis del transporte en Cuba, a saber: rehabilitación de la vida económica de la industria, recuperación del standard de vida de los trabajadores de la misma, restauración de la economía de las provincias despedazadas por la competencia desleal, y protección al interés público contra la elevación indebida de los fletes y la confabulación de precios.

Persiguiendo estos cuatro objetivos, la ley desarrolla una serie de preceptos mediante los cuales se asegura que cada sistema de transportes fije las tarifas de acuerdo con sus costos de operación, que esos costos no sean indebidamente recargados con intereses ficticios de capitales inflados; que los obreros obtengan sueldo o jornal mínimo que les permita el medio decoroso de vida de los demás obreros de las industrias organizadas del país; que las horas de trabajo no se extiendan deslealmente; que se organicen en cooperativas los camioneros y choferes dispersos que actualmente vienen haciendo una vida inestable, depauperando al propio tiempo la economía del resto de la industria del transporte; que se reimplante el cobro del precio del transporte sobre la base del kilometraje, para que cada localidad o centro mercantil tenga defendido su normal radio de acción, actualmente trastocado; que no puedan concederse preferencias indebidas a favor de personas, compañías, sociedad, localidad ni grupo, y, finalmente, se adoptan medidas de control, creando un sistema general de terminales, dando a la organización reguladora del transporte las mismas facultades que tienen en otros países, especialmente en los Estados Unidos; exigiendo la constitución de reservas para renovar las unidades de transporte y colocar la industria cubana a la altura de las demás, y en general, preparando el medio para ejercer una perfecta supervisión de la industria, al objeto de que rinda en beneficio público los servicios eficientes que debe rendir.

Otra exposición de las pinturas de ... Alejandro Pardiñ...

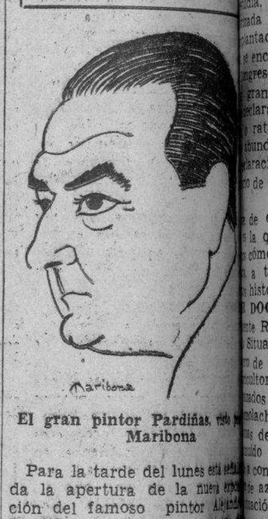

El gran pintor Pardiñas, visto por Maribona

Para la tarde del lunes está se... da la apertura de la nueva ex... ción del famoso pintor Alej... Pardiñas, que añade a la ... sus cuadros ya exhibidos en ... éxito en el Colegio de Arq... veinte retratos ejecutados con ... en la Habana, desde su llegada.

El Ministro de la República Arg... tina, Excmo. Sr. Dr. Víctor Lag... patroniza esta exposición, en la ... figuran además de una interesa... colección de cuadros del Río de ... Plata y de los mares vecinos a la ... pital de la nación hermana, dos ... mosos lienzos de carácter histó... en que el artista ha hecho gala ... dominio de los recursos pictóricos. ... Ministro argentino, en vista de ... imposibilidad de enviar inmu... por la premura del tiempo, agr... cerá la asistencia de las personas ... se interesen por las escenas y ... marinos de su país.

Las palabras inaugurales estará ... cargo del doctor Escasená, presi... te de la sección de cultura del Ch... no Español, quien se referirá al ... rácter de homenaje a la Repúb... Argentina por mediación de la ... de un pintor cubano, que se le ... esta exposición. Tanto el Presid... del Casino Español, don Pedro ... te y Blanco, como los miembros ... la Directiva, han puesto un gran ... peño para que esta exhibición ... tenga la brillantez que por el ... to de las obras merece.

Entre los retratos figurarán los ... Ministro Pérez Quesada, repre... tante del Gobierno Argentino en ... paña y el Senador también arg... no, señor Matías Sánchez Sorondo, ... que tanto se distinguieron por ... altruismo y valor salvando de ... muerte a innumerables españoles ... hispanoamericanos; el Ministro ... Perú en Cuba, Excmo. Sr. Oscar ... embajador de Cuba en México, ... celentísimo señor Dr. José Manuel ... Carboneli y su hija Lydia; la ... tadora Dalia Iñíguez; el juez de ... York, Mr. Pateen; Mme Kruger, ... Presidente del Colegio de Arq... tos, señor Armando Pujol; el ... gado de la Legación Argentina, ... ñor Córdova y una serie de ... de lindas mujeres de las ... regiones de España.

Los salones del Casino Español ... tarán abiertos al público diariam... te de 5 a 10 p. m.

Denuncian en Gobernación las proporciones alarmantes que toma el juego en Morón

El señor Miguel Suárez, desde ... rón, denuncia a la Secretaría de ... bernación las proporciones escan... losas que asume el juego en aquel ... población, significando que la ... en que se ha organizado en los ... rrios de ese Municipio, no ... que se venda un solo billete de ... Lotería Nacional, ni los boletos ... rizados por ésta Dice el denunciante ... que estos juegos son explotados ... un chino que, al parecer, están ... rizados por las autoridades locales.

—Por el Secretario de Gobernación ... doctor Ochotorena, han sido ... dos los Presupuestos prorrogados ... Alquízar, Niquero y Cabaiguán, ... Santa Isabel de las Lajas, con ... ascendencia de $21,180.45 y el de ... bañas que importa $27,931.30. ... tos dos últimos Presupuestos se ... ajustados en sus cálculos el ... de las tres cuartas partes de la ... caudación obtenida en el último ... supuesto liquidado y la de los ... tro primeros meses del ejercicio ... cal 1938-39.

M.E.C.D. 2016

PONE SANIDAD EL MEJORAMIENTO DE LAS VIVIENDAS DE LOS OBREROS EN LOS CENTRALES AZUCAREROS

EFERENCIAL EFECTIVO AL AR CUBANO O NADA

e inevitable y apremiante debe resolver el curso de es comerciales entre los dos y Cuba.

ación azucarera de Cuba tivamente en cuenta por ración de la política azuc los Estados Unidos, según eso propósito del Presi velt y del Secretario de Wallace, cuando lo for- Cuba no debe aceptar la estipulación sobre los puntos del preferencial y, rario, debería pensar muy en abandonar el Conve- l de 1934 por ser cosa

ve pecado del Gobierno r jugando con su pueblo, ra por una nueva crisis haciéndole concebir en- eranzas de mejoría por la n de ciertas adiciones al Comercial vigente, cuando que ni esas adiciones ni en sí, tal y como se vie- en la actualidad por los dos, producirán ningún ecreciable a Cuba.

os anteriores, publicados IO DE LA MARINA, he- ado cómo se pierde el pre- hemos lanzado una fór- permitiría obtenerlo.

hora a demostrar: que el Cuba a ganarlo, forma política azucarera im- la Administración roo- y cómo la forma en que esa política, a partir de , es la causa de que lo iendo, con sus inevita- s, de quedar anulados los importantes para Cuba Comercial y de ser la nueva crisis económica tria nuestra patria.

s más importantes de la constituyen los docu- ntos más representati- gmos del acontecimiento dia. Por eso, la versión ada de la política azu- antada por el Presidente encuentra: en sus Men- greso, en los que la ex- gran brillantez; en sus laraciones públicas, am- ratificándolos y en las undantes y siempre vi- raciones y discursos de de Agricultura Mr. Wa-

de esa política que nos la que se refiere a Cu- cómo se enuncia, explica a través de todos ésos históricos.

DOCUMENTO: Mensaje lt Roosevelt al Congreso Situación Azucarera», de de 1934:

itores en muchas áreas dos con bajos precios acha y caña y las com- s de nuestros productos ido sistemáticamente, en como han declinado sus e azúcar a este país».

ación claramente pide eparadora. Yo creo que emos aumentar las re- nuestros propios cam- tribuir a la rehabilitación de Cuba, proveer cuotas ra las Filipinas, Hawaii, y las Islas Vírgenes y, mpo, impedir precios ma- nuestros propios consu-

en las negociaciones de tado entre los Estados Cuba para substituir el Comercial existente, cuyas s deben ser comenzadas inmediatamente, deberá r favorablemente un au- el existente preferencial ucares cubanos hasta un ible con los intereses de los dos países».

rencial existente entonces , o sea el 20% del de- de 2.50 cts.

preferencial aumentado ta de Roosevelt es: 0.97½ 0.47½ cts. mayor que el

O DOCUMENTO: Decla- Presidente Roosevelt sobre ión Azucarera» en la que refiriendo a la ley Jones- de su aprobación a la los derechos al azúcar de 50 cts., de 9 de mayo de

refrendado hoy la ley Jo- n, la cual, según se me permitirá acometer rápida- solución de los varios im- difíciles problemas de la o espero que esta ley con- bienestar económico en:

DOCUMENTO: Explica- Secretario de Agricultura lace sobre «El Programa de la Administración», de marzo de 1934:

rama, como se delinea en del Presidente y se des- la legislación pendiente, deber de estabilizar el producción del azúcar para del productor continen- dustria de las posesiones también toma en cuen- taciones de los Estados Cuba implícitas en la de Monroe y especificadas enda Platt».

pósito de la ley Fordney- y, subsecuentemente, la Hawley, de mantener el mercado doméstico productores domésticos, no lugar de ocasionar a los productores domésti- ada solamente trasladó el americano de Cuba a las insulares, resultando un económico para la industria en general, y la pérdida para la producción cu- finalmente culminó en la en Cuba».

el período de descenso en ías de azúcar cubano a dos Unidos Continentales, el compra del pueblo cubano ente reducido. Esta el poder adquisitivo de Cu- un punto en el que la por más tiempo el im- mercado que ella había lle- para los productos ame-

ida sugerida para Cuba en Presidencial al Congreso una drástica reducción de ías a los Estados Unidos, con cualquier año excep- los últimos. Ella, sin embargo, ha permitido un aumento sobre las de esos dos años mencionados, las cuales fueron tan bajas que produjeron un caos económico y una revolución política en Cuba».

«El programa de la Administración para el azúcar tiene 5 objetivos principales:

«2)—Asegurar una mayor estabilidad a la industria azucarera por medio de la provisión de las cuotas adecuadas para las posesiones insulares, pero evitando que la presión de la superproducción deprima el mercado trayendo como consecuencia la disminución de los ingresos de los productos domésticos. (Es decir, asegurar un precio mejor para todos los abastecedores, inclusive Cuba).

«3)—Contribuir a la rehabilitación económica de Cuba consiguiéndole una porción del mercado americano que había perdido a favor de las posesiones insulares por virtud de las pólizas de tarifa. (Es decir asegurarle una mayor cuota al azúcar de Cuba)».

«4)—Tratar de restaurar el poder adquisitivo de Cuba de manera que el mercado para los productos de 817.000 acres de tierras de cultivo americanas, los cuales se han perdido durante los pasados cuatro años, puedan ser restaurados en parte».

«Agregando el azúcar a la lista de materias primas, será posible... tomar los primeros pasos para **limitar los abastos a los requerimientos del mercado».**

CUARTO DOCUMENTO: Observaciones de H. A. Wallace, Secretario de Agricultura, en un meeting de las organizaciones de campesinos de Colorado, en 13 de julio de 1935:

«...Y si nosotros fuéramos a observar la política del «buen vecino» con respecto a Cuba, si nosotros deseáramos restaurar algunas de nuestras valiosas industrias de exportación en interés de la agricultura e industria en muchas partes de nuestro país, entonces, la **decencia** y el **buen sentido demandan**, al menos, **alguna atención a la situación azucarera cubana».**

QUINTO DOCUMENTO: La Ley Jones-Costigan de 9 de mayo de 1934, que consagró la política azucarera del Presidente Roosevelt, de conformidad con los precedentes Mensajes y Declaraciones, hasta el 31 de diciembre de 1937.

SEXTO DOCUMENTO: El Convenio Comercial cubano-americano, de 24 de agosto de 1934, que completó, en lo que a Cuba respecta, la política azucarera preconizada por el Presidente Roosevelt, pactando: **el aumento del preferencial existente.**

Después de leer esos documentos nadie podrá negar que la política azucarera del Presidente Roosevelt con relación a Cuba, perseguía dos objetivos:

Primero: Asegurarle una mayor cuota, que la ínfima de los años inmediatos precedentes, y

Segundo: Asegurarle un mejor precio por el azúcar que enviase a los Estados Unidos.

Y nadie podrá negar tampoco, que el **aumento del preferencial** existente, fué el camino específico y seguro que escogió el Presidente Roosevelt, para que Cuba percibiese más ingresos por su azúcar y se rehabilitase económicamente, a fin de que pudiese volver a ser un gran comprador de productos industriales y agrícolas de los Estados Unidos.

Es decir, que el preferencial era algo que se aumentaba para que Cuba lo percibiese y no para que quedase como una **bella generosidad teórica,** sin utilidad práctica.

La consecuencia inmediata de la implantación práctica de esa política en agosto de 1934, fué: que el precio de la libra de azúcar c. y f. New York, en el mismo año 1934, subió a 2.185 cts.

En el año 1935, el precio siguió subiendo y alcanzó un promedio anual de 2.331 cts.

En el año 1936, el precio alcanzó un promedio anual de 2.694 cts.

Y en el año 1937, el precio promedio anual llegó a 2.543 cts.

Con esos datos a la vista y con el recuerdo todavía muy presente de la situación general de Cuba durante esos años, hay que reconocer y proclamar sin reservas, que la nueva política azucarera del Presidente Roosevelt, completada con el Convenio Comercial de 1934 y aplicada de conformidad con los mensajes y declaraciones que la promovieron y explicaron, produjo todo el beneficio que ella prometió a Cuba, puesto que aportó bienestar y positiva ayuda a nuestro pueblo.

Fué, un éxito, y el éxito descansó evidentemente en la armonía que prevaleció entre la actuación de la Secretaría de Agricultura, al aplicarla, y el Convenio Comercial cubano-americano. La Secretaría de Agricultura trabajó para producir el resultado deseado por el Presidente Roosevelt y también por el Gobierno de Cuba al suscribir ese Convenio.

Al acercarse el vencimiento del plazo de vida que tenía la ley Jones-Costigan, que, como hemos advertido, era el instrumento legal americano en que se consagró provisionalmente la política azucarera del Presidente Roosevelt, surgió la necesidad de producir una legislación nueva y, con tal motivo, aparecieron otros documentos explicativos de aquella política, que tienen un positivo valor histórico. Véamoslos:

SEPTIMO DOCUMENTO: Mensaje del Presidente Roosevelt al Congreso «Sobre Azúcar», recomendando la aprobación de un nueva ley azucarera, 1º de marzo de 1937:

«La ley Jones-Costigan ha sido útil y efectiva, y es mi sentir que sus principios debían hacerse efectivos otra vez. Como una salvaguardia para la protección de los consumidores, yo recomiendo se tomen medidas para evitar... los precios a los consumidores en exceso que sean razonablemente necesarios... a mantener la industria doméstica en conjunto... yo recomiendo que no se hagan rebajas de las participaciones de otros países del total de las cuotas... Las cuotas influyen en el precio del azúcar a través del control de los abastos... Se estima también que el total de ingresos de países extranjeros como producto de la venta del azúcar en los Estados Unidos bajo el sistema de cuotas, no debiera ser menos del obtenido durante 1935, e igualmente el ingreso total para los productores domésticos puede esperarse que aumentará en futuros años, según los requerimientos del consumo expansionen».

OCTAVO DOCUMENTO: «Declaración sobre Azúcar» del Secretario Wallace, en la que delinean «las bases económicas para la nueva ley azucarera y sus esperados resultados», en 15 de marzo de 1937:

«Los precios obtenidos por el azúcar cubano en el mercado americano habían caído por debajo del costo de producción y Cuba estaba sufriendo una severa crisis económica».

«Con objeto de aliviar las condiciones depresivas el Congreso decretó en 1934 la Ley Costigan-Jones y los Estados Unidos entraron en un Convenio Comercial con Cuba».

«También se anticipó que una **importante contribución se podía hacer para la rehabilitación económica de Cuba,** que un extenso mercado extranjero podría abrirse para los productores de exportaciones americanas y que el programa no resultaría en un aumento substancial en el costo a los consumidores, o en una reducción en un número de años en la entrada neta del Gobierno Federal».

«El ingreso de Cuba en la venta de azúcar en los Estados Unidos durante el año de 1935 fué, aproximadamente, de $45.000,000 mayor que en 1933, con un aumento de un 125%. Este aumento de ingreso y la distribución de gran parte del mismo entre los cultivadores y trabajadores de Cuba combinado con la reducción de los derechos cubanos de aduana sobre los productos americanos bajo el Tratado de reciprocidad, resultó en un mercado más amplio para las exportaciones americanas de productos industriales y agrícolas...»

«...el precio pagado por los consumidores se determina, desde luego, sólo por el abasto y la demanda de azúcar.»

«...así se observará que la cantidad del abasto, y no el costo de producción, es el factor directo que produce el precio; y otros factores distintos al costo de producción; —en este caso las cuotas— pueden predominar sobre el costo de producción en determinar el abasto, y por eso, pueden determinar el precio»...

Del examen de esos nuevos documentos aparece, fuera de toda duda: que el Presidente Roosevelt y su Secretario Wallace, quisieron continuar con la política misma, que tan excelentes resultados había producido en los años precedentes.

Además, las palabras del Presidente no pudieron ser más explícitas en cuanto a Cuba:

Primero: No disminución de su participación en los abastos generales de los Estados Unidos;

Segundo: Que el ingreso total por la venta de sus azúcares en los Estados Unidos no fuese menor que el **obtenido durante 1935,** y ya hemos visto que el precio promedio de la libra de azúcar crudo c. y f. New York, en ese año, fué: 2.331 cts. el cual llevaba implícito el disfrute íntegro del preferencial, y

Tercero: Que esa política, **combinada** con el Convenio Comercial cubano-americano, permitiría el logro permanente de los objetivos deseados.

Creo, pues, que al alcanzar este momento del estudio que vengo haciendo, el historiador más exigente que me hubiese seguido, llegaría conmigo a la conclusión de que: la obtención por Cuba del preferencial aumentado, forma parte consustancial de la política azucarera del Presidente Roosevelt.

Frente a esa realidad histórica, nos encontramos con el hecho, no menos cierto, de que, a partir de fines de 1937, se ha cambiado una de las bases fundamentales de la política del Presidente Roosevelt: la relativa a los precios, puesto que, por medio de actos deliberdos, consistentes en usar el sistema de cuotas a la inversa, fijando cuotas a todas luces excesivas, se viene produciendo la baja del precio del azúcar a menos de 2.00 cts. c. y f. New York.

Yo no voy a discutir ahora la bondad de las razones dadas por la Secretaría de Agricultura de los Estados Unidos, para imponer aquel resultado, en cuanto ella afirma que los productores continentales e insulares están ganando demasiado, por lo que ha resuelto rebajarles sus ingresos, pero sí debo decir, que el método seguido para producir la rebaja de los ingresos de esos productores, aunque no va encaminado directamente contra nosotros, sin embargo es injusto y enormemente dañino para Cuba.

El ingreso que la Secretaría de Agricultura considera excesivo, se integra por tres sumandos, a saber:

1)—El subsidio de 0.60 cts.

2)—La tarifa del azúcar de Cuba de 0.90 cts., y

3)—El precio c. y f. New York.

Si realmente la suma es excesiva, cuando el precio c. y f. New York pasa de los 2 cts., parece lo lógico y lo equitativo, que se redujese, bajando al mismo tiempo los 3 sumandos, y así, el perjuicio de la disminución afectaría, en justa proporción, a cada uno de ellos.

Pero si sólo se toca uno de los sumandos, entonces es evidente que el peso de la rebaja lo experimentaría, por entero, ese sumando reajustado.

El precio c. y f. New York, es el único de los tres sumandos que afecta plenamente a Cuba, y de ahí que, al aplicarle a él toda la rebaja, la Secretaría de Agricultura de los Estados Unidos, está procediendo injustamente contra Cuba, pues le está haciendo sufrir todo el rigor de su política de rebajarle los ingresos a los productores continentales e insulares y nos está conduciendo a una situación de miseria, de crisis, y de desesperación, peor que la que existía cuando el Presidente Roosevelt escribió su primer mensaje azucarero de febrero de 1934.

De ahí la sinceridad con que he escrito los exabruptos del comienzo de este trabajo.

Y por eso repito al terminar: o se encauza la administración de la política azucarera de los Estados Unidos, de manera que nuestro Convenio Comercial funcione de acuerdo con los propósitos que lo inspiraron, y produzca los beneficios que ya dió durante más de 3 años, o debemos abandonar ese Convenio, que ahora resulta inservible y gestionar otro que, de conformidad con las nuevas prácticas de la política azucarera americana, nos produzca los resultados que necesitamos para vivir ordenada y progresivamente.

O una cosa o la otra. Pero no más engaños basados en ilusiones que no pueden conducir a resultados efectivos y útiles.

Viriato GUTIERREZ.

Febrero 17, 1939.

ANUNCIO DE VADIA

Sí, Sí, Pero... Regálame Un Philips

Quién no desea tener un PHILIPS? Quién no quisiera proporcionarse el privilegio de poseer el Radio cuya superioridad nadie discute — cuyo principal pregonero es el propio público al elogiarlo con expontáneo entusiasmo? Usted no ha oído alguna vez la conocida frase: "Nada hay comparable a un **PHILIPS"?**

MODELO 284
5 Tubos – Todas las ondas
Recepción Mundial Garantizada

Aquéllos que están "enterados", aquéllos que saben "distinguir" — aquéllos que no se conforman con algo "parecido", eligen el **PHILIPS...** y hasta "sugieren" el **PHILIPS** como el regalo más codiciado.

DOCE MODELOS, DE $57.50 A $465.00

GIRALT

O'REILLY 61 - TELEFS. M-9944, M-9945 • SAN RAFAEL 155 - TELEF. A-6511

NO SE EFECTUARA YA EN MONTEVIDEO EL CONGRESO ODONTOLOGICO ANUNCIADO

Robusteciendo el éxito internacional alcanzado por nuestro país, con la celebración del IV Congreso Odontológico Latinoamericano, bajo la presidencia del doctor José María Reposo, durante los días 4 al 11 del actual, en la Academia de Ciencias de esta capital, se informó ayer en las oficinas de la Federación Odontológica Latinoamericana, que el Uruguay, que pretendía celebrar idéntico evento internacional, ha resuelto suspender el que tenía convocado para el próximo mes. Como quiera que dieciocho países de América respondieron al llamamiento del doctor Reposo, presidente de la FOLA, se cree que habiéndose visto sola, habían resuelto posponer indefinidamente el referido Congreso.

La comunicación dando cuenta de este asunto, dice como sigue:

«Dr. José María Reposo,
Presidente de la F.O.L.A.
Ciudad.

Señor:

Tengo el gusto de transcribirle a continuación el cable recibido en este centro, procedente de nuestra Legación en Montevideo:

Congreso Odontológico que debía efectuarse aquí, en marzo, suspendido sin fijarse fecha para su celebración.—(f.) Embil.

De usted con toda consideración,
Pedro Fantony,
Director de la Dirección de Asuntos Generales de la Secretaría de Estado».

Medidas para el desfile de las comparsas, hoy

El Jefe de Tránsito de la Policía Nacional dicta el orden en que se conducirán

Para conocimiento, tanto de los interesados como del público, el capitán Enrique Torres, Jefe de la Sección del Tránsito, ha dictado las siguientes disposiciones relacionadas con las comparsas que en la noche de hoy desfilarán por el Prado.

Se hace saber que de acuerdo con el Bando del señor Alcalde Municipal y con instrucciones recibidas al efecto, las comparsas deberán estar situadas en los lugares que se les ha designado de ocho a nueve de la noche, a cuya hora comenzará el desfile hacia la Glorieta del Jurado; que la que no se encuentre en el lugar expresado a la hora señalada, o sea a la de partida nueve p. m., no podrá desfilar.

Se les recuerda que no podrán hacer música hasta el momento del desfile y que todos deberán venir uniformados.

Lugares de reunión para las comparsas:

Botones del Angel, Refugio de Prado par a Consulado; El Alacrán, Genios de Prado para Consulado; Los Caleseros, San Lázaro de Prado par a Cárcel; Los Moros Azules, Cárcel de Malecón a San Lázaro; Los Venecianos, Industria de Malecón a San Lázaro; Los Dandys de Belén, Crespo de Malecón a San Lázaro; Los Colombianos Modernos, Blanco de Malecón a San Lázaro; Los Botones de 1938,, Aguila, de Malecón a San Lázaro; Las Boyeras, Galiano de Malecón a San Lázaro; Las Jardineras, San Nicolás de Malecón y S. Lázaro; Democracia de 1850, Manrique, de Malecón a San Lázaro; Los Turcos, Campanario, de Malecón a San Lázaro. Los Componeros, Perseverancia de Malecón a San Lázaro. Los Marqueses, Lealtad, de Malecón a San Lázaro; Los Mejicanos, Escobar, de Malecón a San Lázaro; ;La Serrana, Servasio, de Malecón a San Lázaro; El batey, Malecón de Gervasio a Varela. Los Aldeanos Pinareños, Avenida del Puerto de Prado impar a Zulueta. El Barracón, Cárcel, de Prado impar a Morro; Los Lucumies, Genios, de Prado impar a Morro y los Negros Curros, Refugio de Prado impar a Morro.

Los directores de las Comparsas deberán prestar la ayuda necesaria a la Policía para el mayor lucimiento del acto, no dejando unirse a cada comparsa personal que no sea de la misma, con el fin de evitar una alteración de Orden Público.

Una conferencia, hoy, en Amigos de la Cultura Francesa

En la tarde de hoy, sábado, a las cinco y media ocupará la tribuna del Círculo de Amigos de la Cultura Francesa, el gran novelista cubano Luis Felipe Rodríguez, quien dará a conocer un trabajo titulado: Biología Criolla».

La Directiva del Círculo invita a cuantas personas estén interesadas en asistir a este acto, sin que sea necesario presentar tarjeta alguna a la entrada.

CIEN SILLAS PARA LA NORMAL DE KINDERGARTEN

Cien sillas de brazo y paleta para la Escuela Normal de Kindergarten de la Habana ha solicitado del departamento la directora del prestigioso plantel, doctora Ada Godínez.

Dichas sillas—según ha informado—se hacen muy necesarias en el plantel.

CABALLEROS DE COLON OFRECERAN UNA VELADA EN MEMORIA DE PIO XI

Los Caballeros de Colón de la Habana efectuarán el día 23 de los corrientes a las nueve de la noche en la Academia de Ciencias una velada fúnebre en memoria de Su Santidad.

El acto será de gran solemnidad; asistirán SS. Iltmas. Monseñor Jorge J. Caruana Nuncio Apostólico y Monseñor Ruiz, Arzobispo de la Habana y se ha hecho especial invitación a las autoridades de la República, al Cuerpo Diplomático acreditado y a las figuras de más relieve en nuestro mundo intelectual, social y político.

El acto consistirá en un discurso por el Gran Caballero doctor Manuel Dorta Duque, en el elogio de S. S. Pío XI a cargo del Iltmo y Rvmo Mons. Manuel Ruiz, Arzobispo de la Habana, en dos bellas poesías por la señora Azcárate de Durán y en selectos números de música clásica que ejecutará la Banda Municipal con los Himnos Nacional y Pontificio.

El acto se transmitirá por radio.

FUNERALES POR S. SANTIDAD EL PAPA EN LA IGLESIA DE LAS SIERVAS DE MARIA

El lunes próximo se efectuarán solemnes funerales en la iglesia de las Siervas de María, sita en la calle 23, en el Vedado, por el eterno descanso de Su Santidad el Papa Pío XI.

El acto, que promete resultar grandioso, tendrá efecto a las nueve de la mañana.

Está a cargo de los RR. Padres franciscanos.

Proyecto de obras

Se encuentran en estudio de la Dirección de Ingeniería Sanitaria Nacional los siguientes proyectos y memorias presentados en la Dirección de Sanidad para la construcción de edificios y establecimientos de comercios:

Calle Esperanza y San Anselmo, en el reparto Chaple, Cerro, de José Serra; chalet, en General Betancourt sin número, en Matanzas, de Julio Sicre; establecimiento de un tanque para gasolina, en 24 de Febrero número 14, en Matanzas, de Esther Varela. Y ha sido aprobado ya el proyecto de construcción de un cinematógrafo en la esquina de las calles de Galiano y Concordia, propiedad del mismo dueño de otro cine que existe en la medianía de la cuadra.

También se encuentra en estudio el proyecto de cementerio para el poblado de Sitiecito, en el término municipal de Sagua la Grande.

JUVENTUD, divino tesoro..'

¿QUE ES LO QUE HACE PERDERTE?

He aquí lo que al respecto contestan sabios alemanes:

«Desde que la humanidad existe no se ha dado punto de reposo esforzándose por evitar lo al parecer inevitable: la pérdida del vigor en el hombre.

Las enfermedades, los excesos o los años, al debilitar las glándulas sexuales dan paso a la decrepitud que convierte poco a poco al individuo en un ser físicamente arruinado».

En tal sentido, la ciencia moderna pensó que en las glándulas de animales jóvenes estaba el principio del vigor sexual, y persistiendo en este fundamento dió a la humanidad necesitada el preparado Virilvitam.

Las tabletas Virilvitam son, pues, el resultado de una investigación noble, científica y tenaz por la que se devuelve al individuo prematuramente agotado las hormonas necesarias, volviéndole a su capacidad mental y sexual.

Acerca de tema tan interesante se ha editado un ameno folleto que se suministra absolutamente GRATIS bajo sobre cerrado, solicitándolo a Representante del Dr. Weiss, Apartado 117, Habana. VIRILVITAM se encuentra en todas las Droguerías y Farmacias del mundo.

SOMETERAN LOS BATEYES A UNA HIGIENIZACION

Los barracones también se verán afectados por la obra sanitaria que se iniciará

PESTE BUBONICA EN BRASIL. COLORANTE PARA HELADOS

De un tiempo a esta parte viene recibiendo el secretario de Sanidad y Beneficencia, doctor Manuel Costales Latatú, una serie de denuncias suscritas por los obreros que trabajan en los centrales azucareros, quejándose del mal estado de higiene en que se encuentran los barracones y bateyes de tales empresas, al extremo de que en muchas de ellas la vida se hace imposible.

Inmediatamente el doctor Costales ordenó que, por los jefes locales de Sanidad donde radican los ingenios, se llevase a cabo una inspección del verdadero estado de los barracones y casas de vivienda, comprobándose, en la mayoría de los casos, que los trabajadores tienen razón al quejarse al departamento de Sanidad.

Con tal motivo, ante el número de pruebas que obran en su poder, el secretario de Sanidad y Beneficencia ha dispuesto que por la Dirección del ramo se inicie expediente contra cada uno de los ingenios azucareros cuyo estado de higiene se encuentre en las condiciones expresadas, concediéndoles los plazos prudenciales para que por las administraciones de los mismos se lleven a cabo las obras urgentes, haciéndoles más higiénica la vida a los trabajadores.

Una de las primeras órdenes salidas de la Dirección de Sanidad ha sido la dirigida al jefe local de Sanidad de Yateras, sobre el pésimo estado de los barracones y el batey del ingenio «Santa Isabel», ubicado en aquel término.

Contienen cloro las aguas minerales «San Agustín»

El laboratorio Nacional informó recientemente a la superioridad que había podido comprobar que las aguas minerales que se expenden al público con el nombre de «San Agustín» eran buenas, química y bacteriológicamente.

No obstante ese resultado, el doctor Carlos J. Finlay, jefe local de Sanidad, dispuso un nuevo análisis de dichas aguas, ordenando que por un químico experto en problemas de aguas, se tomasen nuevas muestras en los propios manantiales de «San Agustín». El resultado ha sido que se ha comprobado que dichas aguas contienen cloro libre, por cuyo motivo el doctor Finlay ha recomendado se eleve el caso a la consideración de la Junta Nacional de Sanidad y Beneficencia para que determine ese organismo si se pueden admitir aguas minerales con cloro libre y, en caso afirmativo, en qué proporción.

El doctor Finlay mantiene el criterio contrario a que se autorice el cloro libre en las aguas que con el nombre de minerales, se expenden embotelladas al público.

Peste bubónica en el Brasil

Se ha comunicado, igualmente, al Servicio de Cuarentenas de Cuba que del 30 de enero al 6 de febrero del corriente año, se registraron en los Estados Unidos del Brasil cuarenta y nueve nuevos casos de peste bubónica, con veinticuatro defunciones, habiendo sido los lugares más afectados el estado de Pernambuco, con 27 casos y 18 defunciones; el estado de Alagoas, un caso, y el estado de Río de Janeiro, once casos con seis defunciones.

Importación de productos para elaborar helados

El Dr. Gerardo Fernández Abreu, vocal-ponente de la Junta Nacional de Sanidad y Beneficencia, refiriéndose a la solicitud hecha por distintas entidades industriales para importar productos para la elaboración de helados, establece las siguientes conclusiones o condicionales, que fueron aprobadas por los restantes miembros de aquel organismo consultivo.

Primero: que se presente certificación expedida por autoridades del país productor, debidamente legalizadas, en las que conste que la distribución de los referidos productos se permite en aquél y que los que los exporten para Cuba son de la misma calidad que los que allí se consumen.

Segundo: que se remitan los rótulos o etiquetas con que son distribuídos en el país productor.

Tercero: que indique cuáles substancias alimenticias entran en la composición de los mismos, no en la forma vaga de proteídos, grasas, hidrocarbonatos, etc., de un análisis químico, sino con indicación de la naturaleza de las mismas, así como del colorante derivado de la hulla que contiene.

Cuarto: que informe igualmente si los productos referidos habrán de fabricarse en lo adelante en Cuba, como parece indicarse en las comunicaciones del interesado, de fecha 26 de noviembre último, para que, en caso afirmativo, cumpla lo que dispone el decreto presidencial de 11 de mayo de 1927, que modifica el artículo 8 de las ordenanzas sanitarias.

Y quinto: que indique, asimismo, en qué forma y proporción han de emplearse para elaborar los helados.

Acto seguido pasó a informe de la Dirección de Sanidad la reclamación hecho por el señor Carlos Saavedra Losa, sobre sueldos devengados; y finalmente, se entregó al vocal-ingeniero, señor Cosculluela, un escrito del jefe local de Sanidad de la Habana sobre consulta del director del Laboratorio del Instituto «Finlay», respecto a las aguas embotelladas que en su análisis acusen la presencia del cloro libre, como ha ocurrido, precisamente en las denominadas «San Agustín».

Aeródromos sanitarios

Se ha informado al doctor Hugo Roberts, jefe del Servicio de Cuarentenas de Cuba, haber sido aprobados, como sanitarios, los siguientes aeródromos establecidos en el Congo Belga, Africa: Leopoldville, Boma, Benningville, Coquilhatville, Lisala, Libenge, Stanleyville, Elisabethville, Usumbura, Kasenyi y Kamembe; de los cuales son antimarílicos (contra la fiebre amarilla), el primero y el cuarto.

También han sido reportados los puertos portugueses de Lourenco-Marques (Africa oriental portuguesa) y Macao (China), como incluídos en la lista de puertos aptos para practicar la desratización de buques.

Trabajos realizados por el Laboratorio Nacional

El director del Laboratorio Nacional, doctor Manuel García Hernández, en informe rendido a la superioridad, da cuenta de los trabajos realizados durante el pasado mes de enero, distribuídos en la forma siguiente:

Análisis de exudados difteria, 61 positivos y 72 negativos; total, 133. Análisis de sangre: paludismo, 15 positivos y 103 negativos; total, 178. Wasserman, 56 positivos y 293 negativos; total, 349. Excretas—para investigar la existencia de parásitos—positivos, 163; negativos, 435; total, 698 análisis.

En cuanto a los trabajos de serodiagnóstico, fueron declarados negativas 184 pruebas para comprobar la fiebre tifoidea, y dos de paratifus «a» y «b».

Se analizaron, igualmente, 32 muestras de aguas minerales, resultando buenas sólo 14, y malas, 18.

AVISO a Nuestros Suscriptores

Teniendo noticias de que en distintas casas del Vedado se ha presentado un individuo tratando de sorprender a nuestros suscriptores, con colectas a nombre de empleados de esta Empresa,—lo que es absolutamente falso—deseamos llamar la atención de todos para que no sean engañados por ese timador.

M.E.C.D. 2016

DIARIO DE LA MARINA

(S. A.)
FUNDADO EN 1832.
(Dirigido hasta 1919 por D. Nicolás Rivero y Muñiz)
DIRECTOR: Dr. JOSE I. RIVERO
ADMINISTRADOR: D. CELSO GONZALEZ
Domicilio Social: PASEO DE MARTI, número 108
Joshúa B. Powers, Ins. 220 East. 42nd. St. New York City

Editado por la Cía. DIARIO DE LA MARINA. (S. A.), cuyo programa consiste en la defensa de los intereses generales y permanentes de la Nación cubana, de los especiales de la Colonia Española establecida en la misma y de la unión y armonía entre los diversos elementos que conviven en el país. Art. 1o. de los Estatutos.

TELEFONOS DEL DIARIO

Dirección	M-2856
Administración	M-7911
Suscripciones	M-7911
Quejas	M-7911
Clasificados	M-7915
Jefe Redacción	M-1287
Redacción	M-7912
Sports	M-7912
Ag. Guanabacoa	XO-1584

PRECIOS DE SUSCRIPCION

	Territorio Nacional	Extranjero	Países Fuera del Convenio Postal
Año	$ 12.50	$ 17.00	$ 20.00
Semestre	7.00	9.00	11.00
Trimestre	3.75	5.00	6.00
Mes	1.25	——	——
Dominical Semestre	——	3.00	7.00

EDITORIAL

La Semana del Niño

La protección al niño tiene que ser amplia y generosa. En Cuba se ha comprendido esto como los hechos lo demuestran. La semana próxima estará dedicada a la infancia. Su programa acaba de aparecer en la prensa. Los rotarios, autores de la iniciativa, han mostrado un interés singular en que ese programa sea de un eficiente contenido cultural. El lunes se ofrecerán conferencias en las escuelas: disertaciones fáciles, sencillas sobre temas de higiene pública. El martes será día de homenaje a los maestros. Es discretísimo, plausible, inculcarle a los escolares la gratitud que les deben a quienes encaminan sus pasos por la vida. El viejo dómine, áspero, fosco, repelente, ya no existe. Pertenece a la malhadada época en que se creía que la palmeta era un factor de cultura. Entonces se decía esta cosa absurda y sacrílega: «la letra con sangre entra». El descrédito del sistema ha llevado a repudiarle en todas partes. Por eso el martes próximo el homenaje al magisterio no será impuesto sino sentido. Una fiesta de amistad entre los que enseñan y los que aprenden. Después, el miércoles, se organizarán excursiones a sitios de la República que poseen un interés histórico o geográfico. Hay que esforzarse por evitar que Cuba sea desconocida por los cubanos. Esta frase no es una hipérbole sino que transparenta una realidad. Abunda el indígena que sólo sabe de las bellezas propias por referencias. Entre los adultos resultan difíciles los cambios de idiosincrasia. Lo práctico, lo que seguramente dará buenos resultados, es infiltrar en el niño la simpatía, el interés, la curiosidad por todo lo que atañe a su país. Es un modo eficaz de aumentar su amor por la patria.

El jueves de la Semana del Niño será un día de devoción familiar. La escuela y el hogar son los dos polos del espíritu infantil. Entre ambos se pasea su ternura y su fe. Unir esos polos por el hilo invisible del cariño es un excelente propósito rotario. Con tal motivo, el jueves todos los muchachos de escuelas enviarán desde su pupitre mensajes afectuosos a sus padres y tutores. En muchos colegios se celebrarán meriendas entre los alumnos a las cuales serán invitadas las familias. La infancia así se sentirá rodeada de un máximum de amor y protección. El viernes será la fiesta del deporte. Continúa siendo de actualidad el propósito clásico de la mente sana en cuerpo sano. Habrá una gran fiesta en el Stadium de la Universidad Nacional. Se le rendirá tributo al músculo ágil, al ademán gracioso, a la serena armonía de la forma. El domingo será de puro deleite imaginativo. Habrá de permitirse que la fantasía infantil emprenda su vuelo a través de todos los horizontes. Nada mejor para ello que el cinematógrafo. Los empresarios prestan su concurso a este respecto. Es un buen remate de la Semana del Niño. Habrá éste vivido siete días amenos y fecundos. No importa que ahora no lo sepa valorar. En la gran mayoría de los escolares quedarán los efectos gratos y los recuerdos provechosos.

Los rotarios opinan que a la ocasión la pintan calva y solicitan la ausencia, en las comparsas de carnaval, de los pequeños. No deben éstos confundirse en la vorágine popular por razones de salud, por lo menos. La naturaleza infantil es frágil y delicada. Está expuesta a todos los riesgos. Tal sugerencia no puede desestimarse. Es oportuna, además.

BURLA BURLANDO

PREOCUPACIONES DEL DIA

Pues a pesar de las cosas feas que les dicen los de la otra banda, los burguesitos «comunistoides» de hoy día tienen también su abolengo más o menos ilustre.

Si nos remontamos, (no se asusten ustedes que enseguida me apeo) si nos remontamos, digo, a la antigua Roma encontraremos a muchos caballeros romanos que se identificaban con la plebe. Ya se había descubierto el poder que ella mandaba en los «comicios». Gracias a las simpatías de la plebe algunos de esos caballeros llegaron a ser emperadores.

Mucho después, en tiempos relativamente modernos, la historia nos refiere las andanzas de nuestros aristócratas españoles que alternaban con bandoleros, flamencos y rufianes, y que andaban perdidos de amores con alguna famosa pelandusca.

En nuestros tiempos, ayer como quien dice, hemos conocido a mocitos criollos, que pertenecían a distinguidas familias, ingresar en los juegos de ñáñigos.

¿Qué por qué ingresaban tantos «caballeros» blancos en las cofradías ñáñigas? Pues simplemente porque el ñañiguismo daba cartel de guapo, y el que le llevaba era objeto de terror y de respeto.

Uno en realidad no se explica, así de pronto, cómo es posible que hombres que han nacido en buena cuna y han recibido alguna educación vengan a caer en tan bajas inclinaciones, pero mirando las cosas con más despacio el fenómeno se aclara.

Y es que cada hombre nace con su sino, el cual se cumple sea cual fuere la cuna en que nació o la educación que haya recibido. En Cuba se explica esto con una sentencia popular: «El que nace barrigón que lo fajen». En España se confirma con el refrán que dice: «El que nace cochino muere marrano».

Pero es innegable que en eso, como en todo, se ha progresado mucho. Hoy los caballeros no suelen mezclarse con la plebe, ni los aristócratas con los chisperos y rufianes, ni los señoritos con los ñáñigos. La civilización les ofrece un campo más amplio y común donde pueden refocilarse, revolcarse y rebozar a sus anchas y hasta alcanzar altos prestigios, y ese campo es el del comunismo. Una vez entrado en él puede cada quisque dar rienda suelta a la bestia que lleva dentro, y hasta andar en cuatro patas si se lo pide el cuerpo.

Esta es la razón de los infinitos prosélitos que ha ganado el comunismo...

—oOo—

Por la conducta que habían observado ciertas naciones «democráticas» en lo de la guerra civil de España, yo había formado un concepto pobrísimo de la honradez, prudencia y sabiduría de esas naciones.

Ese tejemaneje que se traen con el daca la beligerancia, toma reconocimiento, que si Franco prometa, que si Franco se obligue, etc., etc., más parece juego de chalanes y cónclave de chamarileros, que junta y concierto de hombres honrados.

Habrá que concederle al Caudillo, además de título de genio de la política y de la guerra, el de campeón de la paciencia y de la serenidad.

Pero puede hacer el diablo que un buen día se le suba Galicia a la cabeza y se arme en Europa y en el mundo entero la de «apaga y vámonos...»

¿Es eso lo que se pretende...

—oOo—

Continúan las naciones que presumen de honorables recibiendo en su amoroso seno a los hombres que han sido expulsados de su país por ladrones, asesinos, incendiarios, etc., etc., No les exigen más que lleguen con la bolsa bien repleta...

Babilonia hacía lo mismo en vísperas del Festín de Baltasar...

M. ALVAREZ MARRON

APUNTES DEL NATURAL

El Segundo Congreso Centroamericano Femenino de Educación se celebrará en la Habana. Bases de la primera Liga Panamericana Femenina de Educación. La escuela debe adaptarse a las necesidades nuevas, dice Ofelia Vincenzi. La coeducación y María Loucel

Como consecuencia de ciertas y determinadas conclusiones, aprobadas en el Primer Congreso Centroamericano Femenino de Educación, celebrado del 8 al 15 de septiembre del año pasado, en San José, capital de Costa Rica, del que fueron organizadoras las cultísimas damas Lic. Angela Acuña de Chacón y Esther Castro de Tristán y que a Cuba le cupo el honor de presidir, se fundó la Primera Liga Panamericana Femenina de Educación, habiendo resultado electas Presidenta, la Lic. Angela Acuña de Chacón y Secretaria, la señorita Ana Rosa Chacón, las que, con el entusiasmo que les caracteriza, se preparan a laborar tan intensamente como lo hicieron en el citado Congreso; aunque, en honor de la verdad, todas las Congresales trabajaron en igual forma.

Las mujeres de Costa Rica, no contentas todavía con todos los honores y agasajos que me dispensaron, como representante de Cuba ante ese Primer Congreso Centroamericano, Femenino de Educación, de memorable recuerdo porque en él se demostró la elevada cultura de las hijas de Eva, pareciéndole poco la alegría que me causara que fuese acogida mi Patria, para celebrar el Segundo Congreso Centroamericano Femenino de Educación, me honraron dándome facultades para formar la Directiva de la Sección Cubana de la Primera Liga Panamericana Femenina de Educación y, con este motivo, he tenido entrevistas con altas personalidades del magisterio cubano, que no han vacilado en tributarle su aplauso a las bases de esa Primera Liga Panamericana Femenina de Educación, que son las siguientes:

1o.—Estimular por todos los medios sociales y educativos el ensanchamiento del recto sentido de la paz.

2o.—Abrir cursos públicos sobre Educación Cívica, para preparar a las juventudes femeninas al mejor cumplimiento de las funciones ciudadanas.

3o.—Coordinar un plan y programa de actividades para fomentar de manera científica y práctica, la educación de la niñez y de la juventud, contemplando de modo principal el afianzamiento del espíritu cristiano en el hogar mediante una acertada y amplia educación moral y, propulsar el desarrollo físico, intelectual y artístico de la raza.

4o.—Trabajar por la mejor orientación del hogar y de la escuela por medio de conferencias, literatura apropiada, reuniones sociales, intelectuales y artísticas con el fin de preparar el ambiente al establecimiento de la coeducación.

La coeducación. ¡Cómo vienen a mi memoria los interesantes debates sobre la coeducación! Me parece ver la graciosa figura de la inspirada poetisa María Loucel oponiéndose decididamente a la implantación de tal sistema y, explicando ampliamente los motivos en que se fundaba para oponerse. Fué tanta la resonancia de esta controversia que hasta allá, de la tierra de la poetisa salvadoreña, le fué dirigida una carta abierta, por una conterránea suya, partidaria de la coeducación. Esta carta, publicada por un diario capitalino costarricense, la contestó María Loucel, con la misma valentía que había defendido su negativa al inmediato establecimiento de la coeducación. No cesaré de lamentr que aquellos debates del Primer Congreso Centroamericano Femenino de Educación, no se tomaran taquigráficamente. Es bastante que el libro destinado a recoger las tesis llegue a todos los países, pero sería más provechoso que en ese libro hubieran podido aparecer las razones expuestas en esas competencias del saber femenino. Es bastante leer de la dulce y bella jovencita Ofelia Vincenzi, que considera una necesidad que las escuelas modernas se suscriban a las revistas, importantes, de educación de otros países; que se rebajen de la segunda enseñanza **asignaturas** que, a su juicio, **sólo sirven para descontrolar a muchos alumnos**, haciendo comparaciones entre los sistemas escolares de otras naciones; que en su afán de mejoramiento pedagógico es una exquisita ecléctica la señorita Vincenzi, por lo que no se circunscribe a fronteras, ni a métodos determinados y que acaba la tan simpática estudiante de Derecho dando nuevas normas para más ópimos frutos de la enseñanza; pero sería muy hermoso que pudiésemos tener, en las páginas del libro del Congreso, el elegante estilo en que Ofelia Vincenzi se expresó en los debates del Primer Congreso Centroamericano Femenino de Educación.

Aida Peláez de Villa-Urrutia.

Al Margen de la Historia

LOS ULTIMOS HAPSBURGOS

El emperador Francisco José de Austria, el viejo soberano que murió en el preciso instante en que empezaba a declinar la estrella secular de los Hapsburgos, ha pasado a la historia como un hombre duro, frío e intransigente, que, en más de una ocasión, sacrificó sus afectos familiares a la razón de Estado.

Francisco José estaba convencido de su origen divino. Para él, el A. E. I. O. U. de su Casa era lo más alto, lo más noble, lo más preclaro del mundo. Por eso nunca se inclinó ante los motivos sentimentales, ni se humanizó jamás. En todos los momentos de su vida fué el emperador, el nieto de la gran María Teresa, cuya palabra era ley y ante quien nadie podía levantar la voz.

Hizo desgraciada a su esposa, la dulce duquesa Isabel de Baviera, porque nunca la trató como mujer sino como emperatriz.

En cierta ocasión, Isabel le dijo, en presencia de varios archiduques:

—Tengo ganas de estar a solas contigo...

Y Francisco José le cortó la frase exclamando:

—Me quedaré aquí todo el tiempo que necesite. No olvide Vuestra Majestad Imperial que los soberanos no podemos hacer lo que queremos.

Otra vez, la emperatriz le pidió permiso para asistir a una función de caridad. Francisco José le replicó:

—Vuestra Majestad tiene que atenerse a las reglas de la Casa de Hapsburgo. Ninguno de nosotros puede ir a lugares impropios de nuestra condición.

Su dureza extraordinaria, su incomprensión y su despotismo llevaron al suicidio a su único hijo, el archiduque Rodolfo, heredero de la Corona, pues al descubrirse sus amores con la baronesa María Vetsera, pronunció estas palabras:

—La sangre de los Hapsburgos no puede mezclarse con sangre inferior. Te doy cuarenta y ocho horas para que termine de una vez ese idilio ignominioso.

Y el archiduque heredero fué obediente. Antes de que transcurrieran las cuarenta y ocho horas, había terminado trágicamente «el idilio ignominioso», en el pabellón de caza de Mayerling.

Francisco Fernando heredó los derechos del archiduque Rodolfo. Y aunque Francisco Fernando era tan Hapsburgo y tan orgulloso como su tío el emperador, cuando llegó el momento de escoger compañera, se dejó llevar por su corazón y no por la fría e implacable razón de estado. Entonces se repitió la escena, terriblemente dramática, que le costó la vida al único hijo varón de Francisco José; pero éste, espantado ante la idea de que su sobrino siguiera las huellas de Rodolfo, aceptó que se casara morganáticamente con la que más tarde había de morir junto a su esposo en las calles de Sarajevo, a manos de Gabrilo Princip.

Francisco Fernando supo resistir ante su tío.

—No me casaré con una princesa de sangre real, aunque me lo ordene Vuestra Majestad. Ya he escogido mujer, y nadie podrá impedir que me una a ella.

El viejo monarca tuvo un minuto de ira. Y gritó:

—Soy el emperador, el jefe de mi Casa, y tú...

No pudo continuar. Francisco Fernando, de pie, trazaba una reverencia de despedida. En ese momento, Francisco José se acordó de Rodolfo y de la sangre derramada en Mayerling. Bajó la cabeza, y susurró:

—Está bien; haz lo que quieras... Pero esa mujer no se sentará nunca en el trono imperial de los Hapsburgos, y tus hijos no heredarán la corona. La monarquía dual no puede caer en manos ajenas a nuestra Casa...

Francisco Fernando accedió. Su esposa recibió el título de duquesa, y según el protocolo, debía situarse después de la última archiduquesa en las ceremonias de la corte, mientras su marido, como príncipe heredero, hacía los honores en las gradas del trono...

A punto de morir, Francisco José le dijo a su heredero, el archiduque Carlos:

—No olvides nunca que eres un Hapsburgo. Reina con dignidad y no hagas nunca dejación de tus derechos. Los Hapsburgos somos superiores a todos los príncipes de la tierra.

Carlos no comprendió exactamente el significado de estas palabras, pero junto a él se encontraba Zita de Borbón de Parma, su esposa y futura emperatriz, que no necesitaba tanto para dar rienda suelta a su orgullo desmesurado.

Poco tiempo reinó Carlos IV, el último emperador de Austria... Después de haber intentado dos veces recuperar el trono de Hungría, como paso previo para instalarse en Viena, murió desterrado en la Isla Madeira, lejos de su patria.

Su hijo, el archiduque Otto estuvo a punto de reinar. Los austriacos lo amaban. Pero no se atrevieron a llamarlo... Si lo hubieran hecho, tal vez en estos momentos Austria no formaría parte del III Reich Alemán.

José SANCHEZ-ARCILLA

ENTRE DESOCUPADOS

Por Roseñada

—Hace dos meses que estoy buscando «pega».
—Espera un poco más; ahora van a establecer una fábrica de goma...

COMO SE REALIZA LA ELECCION DEL NUEVO PAPA, Y COMO LA CONOCE EL PUBLICO

El humo negro de la chimenea donde se queman los votos de los cardenales, indica que no ha habido suficiente mayoría; el blanco quiere decir que ha sido escogido un nuevo Santo Padre.—Los cardenales no eligen Papa, sino que obispo de Roma.—Todos los católicos tienen derecho a ser papas.—Por qué los papas siempre son italianos.—Cómo viven los cardenales en el Vaticano hasta que se realiza la elección.

(De nuestro corresponsal)

Cuando la enorme multitud congregada ante la Basílica de San Pedro, en Roma, vea salir por la chimenea muchas veces centenaria el humo blanco que simboliza que un nuevo padre o jefe de la Iglesia Católica ha sido escogido, habrá finalizado la elección, no del Papa que haciendo el número 262 de la lista iniciara San Pedro hace cerca de dos mil años suceda a Pío XI, sino del nuevo obispo de Roma.

La Iglesia mantiene que San Pedro, primer obispo de Roma y primer Papa, fué colocado por el mismo Cristo a la cabeza de los apóstoles, haciéndolo con ello jefe de la Iglesia Católica, en la que establecía un cargo permanente. Y según la Enciclopedia, tal puesto no podía desaparecer con la persona de Pedro, sino que había de continuar, como continuó. Habiendo laborado San Pedro en Roma en los últimos años de su vida, de ahí el derecho del obispo de Roma a la Primacía Apostólica de San Pedro. De ese modo, y según la Enciclopedia Católica, el Papa se convierte en Santo Padre, por virtud de su elección al Obispado de Roma que es, en realidad, el cargo para que lo elige el cónclave de los cardenales.

Los distintos y numerosos títulos del Papa

Una vez que el nuevo Padre de la Iglesia ha sido electo, los títulos que toma son los siguientes: Su Santidad el Papa, Obispo de Roma y Vicario de Jesucristo, Sucesor de San Pedro, Príncipe de los Apóstoles, Supremo Pontífice de la Iglesia Universal, Patriarca del Oeste, Primado de Italia, Arzobispo Metropolitano de la Provincia de Roma, Soberano de los Dominios Temporales de la Sagrada Iglesia Romana y Soberano de la Ciudad del Vaticano.

Técnicamente, cualquier católico de entre los trescientos millones que existen en el mundo, puede ser Papa y suceder al fallecido Pío XI. Sólo los herejes, los cismáticos o «simoniacos notorios», están impedidos de llegar al Trono de San Pedro. Pero desde el siglo XIV todos los papas han sido antes cardenales, y desde el XVI, cardenales italianos.

La nacionalidad de los cardenales

Desde los primeros tiempos del catolicismo, ha habido 38 papas que no eran italianos. Pero desde hace más de 400 años, es decir, desde que Adrián VI, holandés, fué electo el año 1522, no ha habido más papas extranjeros.

Esa continuación italiana parece asegurarla el hecho de que la mayoría de los cardenales son de dicha nacionalidad. Sin embargo, como es necesario el voto de dos terceras partes de los cardenales que forman el cónclave para elegir el nuevo Papa, pudiera darse el caso, en alguna ocasión, de que los cardenales extranjeros se negaran a elegir a otro italiano, en cuyo trance se haría necesaria la elección de uno de aquéllos con la aprobación de parte al menos de los cardenales nativos.

A fines de 1936 había sesenta y seis cardenales, de los cuales treinta y seis eran italianos 6 franceses, 4 españoles, 4 norteamericanos, 4 alemanes, 2 austriacos y uno de cada uno de los siguientes países: Polonia, Bélgica, Hungría, Irlanda, Canadá, Portugal, Brasil, Argentina, Checoeslovaquia e Iraq. Actualmente, y debido a la muerte del cardenal Hayes, de Nueva York, cuyo sucesor no ha sido nombrado todavía, el número parece ser de 65. El más joven de esos cardenales, de 47 años, es Cerejeira, Patriarca de Lisboa, un portugués.

Todos los cardenales deben votar

La gran mayoría de los cardenales italianos obedece a que son ellos quienes están a cargo de las dependencias u oficinas del Vaticano, tales como la Rectoría del Sagrado Colegio, la Corte Suprema de Signatura Apostólica, la Congregación de Sacramentos, la Rectoría de la Rota Romana, la Biblioteca del Vaticano, la Prefectura de la Congregación del Consistorio Romano, la Secretaría de la Congregación del Santo Oficio, la Cancillería de la Santa Iglesia Romana, y así, sucesivamente.

La elección del nuevo Papa tiene lugar de quince a dieciocho días después de la muerte del anterior. La distancia entre una y otra fecha ha sido aumentada para dar tiempo a que los cardenales más distantes de Roma, tales como los norteamericanos, tengan oportunidad de acudir al Cónclave y emitir sus votos, pues anteriormente se había dado el caso de que un cardenal llegara al Vaticano dispuesto a usar de su prerrogativa, cuando ya había finalizado la elección.

Cómo viven los cardenales electores en el Vaticano

El Cónclave o Sagrado Colegio de los Cardenales, se reúne en su forma y por los procedimientos actuales, desde fines del siglo XIII, y es regulado en todos sus detalles por la tradición y la legislación de la Iglesia.

Inmediatamente después del fallecimiento del Papa, el cardenal camarlengo o chambelán asume la dirección del Vaticano, notificando a los cardenales de la próxima elección. Dos o tres pisos del palacio papal son distribuidos en apartamentos de 3 o 4 pequeñas habitaciones o celdas, en las que se coloca un crucifijo, una cama, una mesa y algunas sillas. El acceso al cónclave desde esos apartamentos se obtiene solamente por medio de una puerta que el cardenal camarlengo mantiene cerrada por dentro y el mariscal del cónclave por fuera. Cada cardenal tiene derecho a un auxiliar que debe ser seglar, los cuales son juramentados para que mantengan el secreto de lo que ocurre en el cónclave y no se mezclen para nada en la elección.

Incluyendo a los cardenales, prelados y auxiliares conclavistas, unas doscientas cincuenta personas se hallan dentro del recinto cuando se realiza la elección. Todos reciben su comida desde las cocinas del Vaticano por medio de un torno, ante el que se monta guardia de un lado y de otro.

Cómo sabe el público que ha sido electo un nuevo Papa

Una vez que comienza el cónclave, la puerta sólo se abre para darle entrada a un cardenal rezagado, aunque en caso de enfermedad—certificada bajo juramento por un médico—un cardenal puede salir y volver a entrar.

Los votos, escritos en papel por los cardenales, se cuentan inmediatamente después de ser emitidos, y si no producen en favor de un candidato las dos terceras partes que son necesarias para su elección, se arrojan, con paja que produce humo negro, a la chimenea. Cuando el público situado ante la Basílica de San Pedro ve salir el mencionado humo, sabe, por su color, que la elección ha sido anulada, y sigue esperando hasta que brote el humo blanco de los papeles de los votos quemados sin paja. Entonces comprende que la elección ha tenido éxito y espera a que el cardenal chambelán—actualmente Su Eminencia el cardenal Pacelli—salga a la ventana del palacio a comunicarle el nombre del nuevo Santo Padre.

Esta radio foto Acme-Editors Press fue tomada en la cámara mortuoria de Su Santidad, Pío XI, en la mañana del viernes 10 de febrero, trasmitida por radio de Ciudad del Vaticano a Nueva York, y remitida el mismo día por avión a este diario. Los altos funcionarios y dignatarios de la Iglesia aparecen junto al cadáver del Santo Padre en la primera de las ceremonias establecidas por el centenario ritual de la Iglesia para el sepelio del Pontífice. La fotografía al lado es de la estufa donde se queman las cédulas con que votan los cardenales en el colegio que elige al Papa. El tubo de latón desemboca sobre el techo del Vaticano e indica a los fieles que acuden a la plaza, con humo blanco, si el Pontífice ha sido elegido, o negro, si la votación ha sido anulada por falta de la mayoría reglamentaria.

Fechas y Aniversarios

FEBRERO 18

—Se cumple el segundo aniversario de la muerte de Don Enrique Olaya Herrera, ex-presidente de Colombia, cuyo fallecimiento ocurrió en Roma el 18 de febrero de 1937.

—En 1767 nació en Zacatecoluca, República del Salvador, José Simeón Cañas, doctor y presbítero prócer de la Independencia, a cuyos trabajos se debieron la promulgación de la ley de 17 de abril de 1824 por la que quedó abolida la esclavitud en Centro América.

—En 1839 fué fusilado en Estella, Don Juan Antonio Guergue, general en jefe del Ejército Carlista a las órdenes de Zumalacárregui, que tanto se distinguió en la primera guerra carlista y que mandaba las fuerzas que derrotaron al general Espartero en la batalla de Zornoza.

NIÑA DACTILOGRAFA

Jeanne Lepot Robín, que reside en Limoges, ha sido la sorpresa de un concurso organizado por la Federación Nacional Francesa de Estenografía. Durante el examen, esta niña, que sólo cuenta siete años de edad, escribió a máquina 120 palabras en tres minutos.

A TRAVES DE LA V

EL ARTE Y LOS ARTIST

(Psicología social)

Acaba de entrar en el palco que está frente al que ocupa «Tina», —la elegante y bella esposa del doctor X...—, una señora muy vistosa y distinguida. Va muy bien vestida y todos los gemelos se vuelven hacia ese lado, no obstante que «la diva» se halla en escena y canta su mejor aria:

«Tina» dice al «señor»:

—Mira que precioso traje lleva «Maricusa».

—Las joyas que luce —continúa «Tina» sin preocuparse de la labor artística de la soprano— son muy lindas y se las conozco, pero el traje es divino.

El señor se decide a interrumpir su atención y observa con los gemelos a la recién llegada.

—Me parece muy bella—dice.

—No me refiero a eso sino al vestido —dice «Tina», muy secamente.

—Muy bonito; pero Maricusa está colosal —dice el «señor», entusiasmado— cómo es tan joven...

—¡Te parece a ti!—responde Tina alzando agriamente la voz y sin cuidarse de la música ni nos— Cuando yo me ca de esto más de cinco «Maricusa» estaba cansada de todas las fiestas. Me aco yo todavía no iba a los cio ya ella salía en las

El «señor», por prudencia. Pero no deja de pe un cálculo aritmético mu que hacen «Tina» y personas, que para «enve amiga lo prueban con la estaba «como ponche de todas las partes sociales, apenas si iban de Pas Juan a la celebración de algún pariente.

El «señor» trata, cambi versación, de conjurar la pero «Tina», para quien ya perdida, apenas baja coje su «salida» y dice humor:

—Vámonos. Es insopo teatro... y la partida de que forman la Compañía.

Héctor de S

EPISTOLARIO DE OTEYZA

Sr. Mario Politi.
Ciudad del Vaticano.

Muy señor mío:

«Odia el delito y compadece al delincuente» es precepto por mí acotado siempre... en su segunda parte. Confieso que a veces el delito no odié, porque entre los delitos hay algunos que gozan de todas mis simpatías; pero declaro que al delincuente no he dejado de compadecerle nunca. Por lo menos, cuando, como usted, cumple sentencia de prisión.

No; no se apresure a cantarme aquello de

«A la reja de la cárcel
no me vengas a llorar»,

pues al dirigirme a usted no estoy llorando, precisamente. Me encuentro triste; pero sereno. Tan sereno que no dejo de comprender la necesidad de que continúe usted aprisionado. Y porque expresarle quiero la necesidad ésta, es por lo que le anticipo el testimonio de mi compasión.

Todavía añadiré algo, en clase de prólogo asimismo. Sobre compadecer a usted, encuentro su culpa excusable. La condena a cuatro años de reclusión que está cumpliendo, le fué impuesta por malversación de fondos, pertenecientes a la Biblioteca del Vaticano, de la que era usted—perdone que no le diga «digno»—administrador. Pero resulta que robar libros es cosa que mucha gente hace, sin creerse que delinque. Los fondos malversados por usted, puesto que a una Biblioteca pertenecían, a la compra de libros estarían destinados. Luego usted lo que robó fueron futuros libros. Y puede excusarse al que libros futuros roba, ya que se excusa al que roba libros presentes.

Sin embargo, me he enterado de que usted aguarda la celebración del próximo Cónclave, con la esperanza de que, al ser elegido el nuevo Papa, inaugurará su pontificado concediéndole el indulto. Y me apresuro a escribir a usted, para decirle que no debe—fíjese bien: no que no puede sino que no debe—albergar esa esperanza, contraria al poder de los Papas, ¡nada menos!

Es usted, señor Politi, el so en la cárcel de la Ciudad ticano contenido. ¿Que precisamente, ha de ser usted libertad? No y no. Precisa eso, ha de permanecer en usted. No ya hasta que condena, sino aún después otro condenado no entre cel de la Ciudad del Va ella no debe usted salir.

El Estado Pontificio se al fin. Y ¿qué es un Estado la antigua definición, «un mienza en el soberano y el verdugo». Actualmente pital se ha abolido en dos, entre los que, ¡claro Estado Pontificio se sustituyendo al verdugo, quedado el carcelero, ocupa tremo opuesto a la magistra prema.

Ahora bien; un guardián sos, sin presos que guardar existir? Como tal guardián resulta indudable. E indudable también que usted debe la cárcel, para que el carcelero siquiera un preso que guardar trata del carcelero del Va Faltando éste, el Estado Pontificio desequilibra y el poder los Papas aparece dudoso.

Considere lo que le digo y curra en la indiscreción de nuevo Papa su solicitud de Pero si la eleva usted, conside ahora que con mi apoyo no pues en conciencia no podría yarla.

Acabando la copla antes «ya que no me quitas penas no me las vengas a dar», me dirá con harta razón. Y digo que lamento infinitamente caso, tanto por usted como Por mí, que hubiera deseado más grata para ofrecerme atento s. s. q. e. s. m.

Luis DE OTEYZA

La Habana, 18 de febrero de

La Señal de la Mentira

Max Steuer, famoso como uno de los más hábiles abogados criminales de Estados Unidos, me dijo una vez que una clave casi infalible para saber cuándo un testigo miente es el gesto de éste de llevarse la mano a la boca, como protegiéndola.

—En uno de los primeros procesos en que me tocó actuar —me dijo— un hombre de excelente reputación que acaba de hacer sin ningún tropiezo un relato perfectamente verídico, se llevó la mano a la boca.

Me resultaba increíble que ese hombre mintiera, pero luego investigué. Así era: en aquel punto de su relato se había sentido obligado a mentir. Desde entonces, he vigilado siempre a los testigos para ver si hacían ese gesto y ni una sola vez si en veinticinco años ha dejado él de tener significado para mí. Un hombre puede tener el hábito de inclinarse hacia sus manos o de tener una mano cerca de la cara, pero si de pronto se pone la mano sobre la boca, es una señal de que va a mentir o está mintiendo...— (De Fred Kelly en «Coronet», Chicago).

Los dientes y los ojos

Un estudio detenido de muchos casos clínicos demuestra que hay una relación más que teórica entre las enfermedades de los dientes y las de los ojos. Anatómicamente, unos y otros están relacionados, de modo que los gérmenes que atacan a los dientes tienen fácil acceso a los ojos.

La mejor prueba, sin embargo, reside en el hecho de que ciertas enfermedades de la vista que no han respondido a tratamientos de varios años se curan rápidamente después de la eliminación de los dientes infectados.— (De «Die Umschau», Francfort).

Homenaje patriótico a un traidor

En toda la historia de Estados Unidos no hay un nombre más execrado que el del general revolucionario Benedict Arnold. Por unos cuantos millares de libras vendió a los ingleses importantes informaciones militares, proyectó la rendición de West Point, luchó contra sus compatriotas y fué el responsable del incendio de Nueva Londres, en su nativa provincia de Conneticut. Sin embargo, Arnold, que pagó su traición con una vejez trágica y miserable, había servido a su patria hábil y valerosamente en los primeros años de la guerra de independencia.

Con Ethan Allen compartió el honor de tomar Ticonderoga; encabezó la desastrosa pero heroica expedición contra Quebec; en la batalla de Saratoga, librada hace 161 años, siendo general, se distinguió por su valor en la lucha que dió lugar a la rendición del general Burgoyne.

La semana pasada, en el aniversario de esa batalla, fué erigida una columna conmemorativa en el lugar donde se libró, en homenaje a los dieciséis generales que participaron en ella. Honrando a quien llevó el nombre de Benedict Arnold, figura en segundo lugar en la lista; es esta la primera vez que Estados Unidos rinde tributo al hombre ahora considerado como el más de la más baja traición.— (De «New York Times»).

Para tener el pan fresco

Con el advenimiento de la refrigeración y la refrigeración, los dedores de artículos alimenticios cubrieron que podían mantenerse finidamente frescos carnes, verduras y pescado. Pero no había encontrado la forma de que el pan se seque en poco. El residuo de pan seco asciende neralmente a cerca del quinciento del pan laborado.

Ahora William H. Cathcart, ven B. Luber, del Instituto americano de Horneo, de han aplicado el principio de gelación de alimentos al pan probaron que éste se seca mente a temperaturas de grados centígrados bajo que a los 35 grados bajo necía en su estado fresco durante cuatro días, demo ocho a diez más hasta secarse. Luego comenzaba fresco otra vez.

Después de pruebas que ron durante 60 a 70 días, que los panes se hallaban tado comparable al pan gelado a las ocho horas de horno.

A temperaturas de 22 a bajo cero, las pruebas de aroma efectuadas demostraron el pan seguía siendo «bueno» te veinte días y «vendible» unos cuarenta días. Al ser la refrigeradora, se secaba menos en el mismo tiempo pan no congelado.— (De week», Nueva York).

PARA USO DE LOS CIEGOS

Poco más de 2.5 kilogramos dentro de su estuche portátil máquina de escribir en Braille para uso de los ciegos ha inventado un muchacho de la vista, trabajando al tanto cuatro años. Mide la na 25 centímetros de largo, ancho y 10 de alto. Tiene clas que se tocan simultáneamente en diversas combinaciones forar con los signos correspondientes a las letras el papel especial rollado en un cilindro que se ca en la base del aparato. tres teclas sirven para para el mecanismo tabulador ra la interlínea. Una campanilla vierte al operador cuando está al final de una línea. En esta quina se puede escribir a la velocidad que con cualquiera máquinas «standard».

M.E.C.D. 2016

IBOREÑAS

LE DE HOY.—Esta noche nos del Lawn Tennis Club, sociedad femenina del celebrará un baile de tra- ciación Antiguas Alumnas esa Comellas.

dará comienzo esta lizada por la nueva Di- que preside la joven y gen- Beatriz Castro de Nava-

tizará la orquesta de Paul endo la entrada por in-

NOTARIAL.—Ante el nota- René Acevedo Laborde, se hoy el matrimonio de la ñorita Layda Dominguez, Carlos Piñeiro, perte- al staff de la gran sastre-

mpática ceremonia actua- testigos de la novia, los s López Mirelles y Re- Díaz y por Carlos, Vi- Balboa y José Fuentes. a las seis de la tarde se la boda católica en la parroquial de Jesús del

DE NIÑOS.—El jueves en la Asociación de Industriales y Propie- la Calza de 10 de Octubre ofrecieron una simpá- nada fiesta en honor de hijo Manolito, los jó- timados esposos Manuel afortunado propietario del que lleva su nombre, y a López.

n el cumpleaños de Ma- pasó tan dulce fecha en- y satisfacciones, rodea- grupo muy numeroso de os.

hermosa piñata con galos, sirviéndose un es- exquisito buffet por los Cofiño, que tuvieron pa- tados las más finas y de- ciones.

esta Quintana Melody la fiesta que se pro- las nueve de la noche, mayor entusiasmo.

la concurrencia:

niñas: Margarita Doran- Castellanos, Ana Luisa Oli- Castellanos, Sonia y Dig- de Oca, Estelita Alvarez, her Alejandra, Clarita Alejandrina Baniella, ionieta Roloff, Laurita Teresita García, Nenda n Aliodo, Carmelina Suá- Báez, Magdalena Ruiz, ález, Lydia Franganillo, arita Duarte, Olga Ibá- Vence, Berta López, Si- Caridad Martínez, Ra- ez, Yolanda de Diego, zón, Hilda y Esther Ro Cueto, Gladys Robau, z, Avelina González, Betty Gladys Cárde- Diego, Anita Rodríguez, icas, Isis Longo, Teté elina Martínez, Martha Alba Ganso, Lidia María tamala, María Teresa Clarita Foyo, Yolanda ita García, Enriqueta María Rodríguez, Elena y Elena Rivero, Lilia Mu- z, Irma Valdés, Yolan- z, María de los Angeles Bermúdez, Lucrecia Ro- y Pura Taboada, Irma Suárez, Ofelia Medina, Margot Arcos, Renelia Miriam Alvarez, Arace- Diana Díaz, Gloria Pérez, rtínez, Laura Vázquez nchez, Araceli y María Gárcigas.

oncito Oliva, Adolfo y ndro, Manolo Laguar- o y Jesús Baniella, Ar- sito Castillo, Rafael Martínez, Gonzalo García, Hugo y Lalo Abar, Bernardo Benítez, Javier Franganillo, Ceferino Saura, Carlos Baldias, Joaquín Diez, José Gabriel, Julito Vence, Rafael Suárez, Enriquito Villazón, Juan José Casillo, Claudio López, Ricardo, Andrés y Jorge Longo; Paquito Alvarez, Emilito Rodríguez, Reinaldo Suárez, Alfredito Martínez, Raúl Quintero, Ramoncito Ampudia, Ramoncito Veloz, Enrique Martínez, Abelardo Rodríguez, Eduardo González, Nilo Rivero, Ernesto Bueno, Manuel Antonio Grimón, Arquimedes Rodríguez, Manolito Fabián, Jorge Rojas, Julio y Mario Pérez, Juan Díaz, Alfonso Pérez y René Ruiz Mario López.

FIESTA DE ARTE.—La Directiva de la Sociedad Artística Dominicis Mariani, celebrará esta tarde el primer año de su fundación con un interesante concierto en los salones del Woman-s Club, a las cinco de la tarde.

Como intérpretes del selecto programa que se llevará a efecto, figuran la notable soprano, señorita Adelfa Virgili, la señorita Margarita Azcárate, la señorita Trudy Goth, bailarina de la Opera de Salzburgo; el admirable conjunto de guitarras de Pro-Arte Musical y el concertista señor José Guiu Llerena.

Resultará muy lucido.

NOTA DE DOLOR.—Un nuevo y hondo duelo aflige a la sociedad habanera, con el sensible fallecimiento de la respetable y bondadosa dama Amalia Igualada y Navarro, viudad de Roig, tronco venerable de una distinguida y antigua familia, que a avanzada edad entregó su alma al Creador, después de recibir los Santos Sacramentos.

El triste acto de su entierro se verificó en la tarde de ayer, partiendo la fúnebre comitiva de su residencia de la calle de Virtudes, que se vió desde los primeros momentos invadida por sus muchas relaciones, entre las que contaba tan noble dama innumerables simpatías.

Entre sus deudos hacemos llegar nuestro más sentido pésame a sus atribulados hijos los esposos Juan Antonio Roig y Francisca Palenzuela, y a sus nietos, Juan Antonio Roig y Milagros Bellver, doctor Armando Roig y Lily Bellver y Alfredo Roig y María de los Angeles Fernández.

EL CONCIERTO DE MAÑANA.—Mañana a las 10 y media de la mañana tendrá lugar en el teatro Auditorium el concierto CLII de abono de la Orquesta Sinfónica de la Habana, bajo la dirección del maestro Gonzalo Roig, presentándose como solista al violinista Alexandri Prilutchi, quie viene precedido de gran fama.

NUEVA ASOCIACION FEMENINA.—Entre los últimos actos celebrados por la II Fiesta Intelectual de la Mujer, en el dedicado a la Prensa, nuestra simpática compañera señorita Ernestina Otero, una de las conferencistas de ese día, que recibió muchos aplausos, expuso entre sus compañeras la necesidad de constituir en Cuba la Asociación Nacional Femenina de Prensa, para protección y defensa de las mujeres perodistas, siendo unánimemente calorizada su brillante idea, al punto de estarse trabajando ya con el mayor entusiasmo en la organización de la novel Asociación.

Encargada de esta labor ha sido la señorita Otero, a quien secundan eficazmente las señoras y señoritas de la Directiva de la II Fiesta Intelectual de la Mujer, especialmente su entusiasta presidenta, la doctora, señorita María Luisa Ríos.

Nuestra felicitación a la señorita Otero por su bella iniciativa, deseándole los mejores éxitos a la nueva institución.

Orestes DEL CASTILLO.

ISICA Y MUSICOS

Y ANIVERSARIO

e hoy siete años de la n sencillo y muy valioso no: Modesto Fraga.

ontabilísimo, fué maestro ando entre nosotros, co- de su arte excepcional, es flautistas que hoy se por su virtuosidad en di- nto. Aludimos a Roberto a Manuel Duchesne, que r al que fué su mentor, ncillo y afable, músico Modesto Fraga.

la Banda de la Policía, primer flauta, y, más ector. De la Banda Mu- fundador y también di- na época.

nservatorio de Música del Mu- ro, asimismo, como direc- años.

conservatorio y en él re- ción musical un buen alumnos.

que le conocimos y tuvi- buen amigo, le recorda- triste fecha, rogando a alma. **N. B.**

NOTAS

«Tristán e Isolda»

«Isolda», el monumental al de Richard Wagner, será llevado a escena en el Metropolitan, de Nueva York, y trasmitido por radio por la «WEAF», de la National Broadcasting. Gracias a los señores Humara y Lastra, esta audición operática será retransmitida especialmente, pudiendo oirse por las estaciones «CMBZ» y «COBZ», de la Casa Salas (en 940 kilociclos), y por la «CMX» y «COCX», de la Casa Lavín (en 880 kilociclos). La ópera comenzará a la 1.40, para terminar a las 5.45 p.m. Arthur Bodansky dirigirá la orquesta, siendo el reparto como sigue:

Tristán....Lauritz Melchior (tenor); Rey Marco....Emanuel List (bajo); Isolda....Kirsten Flagstad (soprano); Kurvenal....Herbert Jansen (barítono); Melot....Arnold Gabor (barítono); Brangaene....Karin Branzell (contralto); Un pastor.... Erich Witte (tenor); Un Piloto.... Louis d'Angelo (barítono); Voz de un marinero....Erich Witte (tenor).

El reparto es excelente. Con la soprano Flagstad, de Isolda, y Karin Branzell de Brangaene, y Melcrior, List y Janssen en los roles masculinos más importantes, la perspectiva es de un «Tristán e Isolda» insuperable.

Prilutchi, mañana, con la Sinfónica

Después de escuchar el primer ensayo de la Sinfónica con Alexandre Prilutchi, el joven violinista rumano, no dudamos de que el concierto anunciado para mañana, domingo, a las diez y media de la mañana, en el «Auditorium», será un triunfo rotundo para el gran artista y para la Orquesta Sinfónica, bajo la batuta de Gonzalo Roig.

Técnica depuradísima, sonido bellísimo, Prilutchi es un artista de gran valor, pese a su juventud.

He aquí el programa de mañana:

I—«La Gruta de Fingals», obertura, de Mendelssohn: Concierto en Mi menor, opus 64 (para violín y orquesta: 1), Allegro molto apasionato; 2), Andante; 3), Allegreto molto vivace. Solista: Alexandre Prilutchi.

II—Concierto en Re menor, opus 22, de Wieniawski (para violín y orquesta): 1), Allegro moderato; 2), Romance-Andante non troppo; 3), Allegro con fuoco: Allegro quasi Allegreto. (Alla Zingara). Solista: Alexandre Prilutchi. «Marcha Húngara», de Berlioz.

ICHOL DE LAS FAMILIAS
CO ELITE
ACTO - ARECHABALA

VENES EN RIÑA

en su domicilio se oca- lesiones de carácter leve a Gabriela Lores Duarte a Hernández Castrillón, idas en el Primer Cen- ocorro.

ATO DEL CABALLO

Villavicencio, vecino de Marianao, sufrió lesiones grave al caerse del ca- contaba por la esquina y Monserrate.

AGUA CORCONTE

pués de 30 meses de abstinencia angustiosa, van a te- los que padecen del riñón la panacea maravillosa que han venido echando de menos, la incomparable

AGUA CORCONTE

está ya en el muelle y se hallará de venta en todas droguerías y farmacias de la Isla desde mediados de semana.

PIDALA EN DROGUERIAS Y BOTICAS DESDE HOY

Antes de sentarse a la mesa

Para excitar la secreción de las glándulas del estómago, favorecer el apetito y preparar la digestión, tome Ud.

QUINA LAROCHE

El vino reconstituyente y febrifugo por excelencia; el único recomendado por todos los medicos.

De venta en Droguerías y Boticas

Depósito general: 20, r. des Fossés-St-Jacques, Paris

QUINA LAROCHE
VIN RECONSTITUANT & FÉBRIFUGE
DEPOT GENERAL A PARIS

Resumen de la Gaceta Oficial

Día 17 de enero, primer pliego

SECRETARIAS DEL DESPACHO

ESTADO

Decretos nombrando al Dr. Esteban Antonio de Varona y Mojarrieta. Nombrando al Dr. Santiago Verdeja y Sardiña.

JUSTICIA

Decretos nombrando Notario con residencia en Puerto Padre al doctor Armelio Francisco Villegas y López; nombrando miembros de la Comisión de Jubilaciones y Pensiones de los Registradores de la Propiedad; modificando los artículos 68 y 69 del Reglamento del Código de Defensa Social. —Concediendo autorización para suprimirse nombres y cambiarse apellidos a los señores María Ursula de la Concepción Gómez y Puig, Amelio Guillermo Gómez y Puig, Felicitas Victoriana Gómez y Puig.—Concediendo autorización para adicionrse apellido al señor Rogelio Lage.

Dirección Gral. de los Registros y del Notariado

Admitiendo la renuncia al Notario Dr. Miguel L. Nuño y Urbach.

HACIENDA

Decreto traspasando del fondo de «Auxilio del Estado a los Retirados» a de Jubilación Civil, la cantidad de $50,000.00.

Dirección Gral. de Aduanas

Circular No. 16.—Acuerdo que trata de la denuncia formulada por la Cía. Textilera Ariguanabo, S. A.

AGRICULTURA

Decretos autorizando para comenzar su molienda a los centrales: Tánamo, Victoria, Sofía, Boston, Narcisa y Reforma.—Autorizando para comenzar la molienda a los centrales: Dos Amigos, Araujo y San Agustín R.

COMERCIO

Decreto.—Reglamento de las casas de contratación y manufactura de esponjas.

Dirección de la Propiedad Industrial

Citando por patentes a los señores Manuel Lloret, Wálfredo Pérez, Juana Fernández, Félix G. González, Enrique Juan Mir, Carlos Abreus, José Salazar, Tomás González, Agustín Blázquez, Miguel Angel Alejo Medina, Ricardo Powel, Julio E. Vicente, Carlos M. de Jesús Soler, Julio Parnas, Martín Carlos Ahrens.—Declarando caducada la protección de la marca internacional núm. 61317.

TRABAJO

Resolución cancelando póliza de fianza del corredor de seguros Rafael Morales Febles.

EDUCACION

Resolución nombrando a la señora Eustolia Jarquín de Sandoval.

SANIDAD Y BENEFICENCIA

Decreto dictando las disposiciones necesarias para la constitución y organización de la colonia que se dedica al estudio y tratamiento de la enfermedad denominada Lepra.

SEC. DE LA PRESIDENCIA

Resoluciones en recursos de alzada establecidos por los señores Roberto Arias Suárez y otros, Octavio Verdeja y Neyra.

ARTICULOS para CARNAVAL

Tarlatanas, rasos, seda espejo, tisú de oro y plata, panas, satín, plumas flores, adornos, marabú, galones de metal, cintas de tisú, lentejuelas, tachuelas y chapas de colores.

GRAN SURTIDO EN BOTONES DE METAL

Bazar Inglés
GALIANO Y SAN MIGUEL

LA SALUD Y LA BELLEZA

Estómago limpio . . . Cutis sano.

Millones de mujeres reconocen que el afamado médico inglés Benjamín Brandreth les ha puesto en las manos el agente más valioso para la conservación de la salud y la belleza.

Las Píldoras de Brandreth son el medio más eficaz de combatir sin tregua los males del estreñimiento.

Pueden usarse todo el tiempo que se requiera, sin peligro de malas consecuencias. No irritan ni envician. Ejercen su acción directamente sobre el intestino grueso y, sin afectar la digestión, obran de un modo suave, seguro e inofensivo.

La fermentación de los desperdicios acumulados en el intestino es el peor enemigo de la belleza. El cutis sucio, las erupciones de la piel, los ojos sin brillo, las arrugas, el decaimiento de la vitalidad—todos estos males son casi siempre resultado de la pereza intestinal y de la descomposición de los residuos de la digestión estancados en el intestino grueso.

Las Píldoras de Brandreth son el medio ideal de mantener los intestinos limpios. Eliminan los residuos nocivos de un modo suave, pero completo, y por lo tanto son de gran ayuda para embellecer. Las venden todas las buenas farmacias.

HOSPITAL CALIXTO GARCIA

Director General: Dr. Antonio Pulido Humaran. Cirujano de Guardia: Dr. Carlos Miyares Ibarra. Médicos de Guardia: Doctores Domínguez Navarro y Alfaro.

INGRESOS: Manuel de la Rosa; Juan Rojas; Pedro Pardo; Alejandro Cordero; Gregorio Baños; Josefa Martínez; José Carballo; Guillermina Gómez; Blanca Rojas; Vitalia Brezo; Luis López; Serafina Valdés; Benito Acosta; Jesús de la Hoz; Margarita Zamora; Bruna ernández; María Valentín; Clemente Batista; Agueda Concepción; Rodolfo González; Ramona Chapottin; Angel González; Eloína Flores; Loreto Arango; Victoria Díaz; Plácido Rojas; Carmen González; Antonio Medrano; Emilio Freyre; Pío Rodríguez; Dolores González; Sarah Pikton; Pedro del Villar; Juan Alonso; Susana López; Rodolfo Barrera; Félix Figueroa; Aguedo Moreno; Bienvenida Milián; María León; Sixta Chirino; Modesto Ruiz; Antonia Romero; Lázaro Guerra; María González; Juana L. Azcuy; Silvestre Wilson; Leonardo Pita; Saturino Arango; Esther Martínez; Eulalia Trujillo; Jesús Mederos y Juan Noriega.

Total: 53 ingresos.

ALTAS: Serafina Genes; Eulalia Rodríguez; Inés Valdés; Sotera Pérez; María T. Herrera; Cruz Balboa; Delia Recarey; Manuel Alemán; José García; Rita González; René Muñoz, Vicente González; Aurora Reyes; Ramón Roque; José Torres; Francisco Rodríguez; Loreto Arango; Oscar Gamorra; Antonio González; Gonzalo Borney; Sergio Roger; Rafael Burgos; José A. Gremier; José Rodríguez; Julio Ortiz; José Pérez; Arnaldo Pérez; Raúl Eyres; Antonio Romero; Maximino Chaple; Barotolo Torres; Alberto Valdés; Enrique Palenzuela; María Hernández; J. J. Van Realte; Antonio Ruiz; Santiago Ordela; José Novo; José López; Celia Laborde; María L. Averhoff; Juan A. González; María Valentín; José Rodríguez; Rosa Rodríguez; Adela Prieto; Mara del Pino; Raúl Pérez; María Pérez; Marina Otaño; Serafina Moreno; María Martínez; Jesús Martínez; Magdalena López; Pura Lezo; Danilo Freyre; Graciela Hernández; Petrona Hernández; Hermenegildo González; Bruno González; Inocencio Badía; Alberto García; José Gómez; Heliodoro García; Mercedes García; Delia García; Ramona Fundora; Betina Pereira; Onelia Fernández; Gloria Fernández; Orosia Díaz; Valentín Cruz; Julia Cuéllar; Caridad Calero; Paula M. Cáceres; Irma Caula; Benito Boza; María del Socorro Barroto; Celia Barrera; Isabel M. Agüero; Adriana Armengol; Josefina Alvarez; Josefa Bilve ;Mario Martínez.

Total: 83 altas.

OPERACIONES: Esther Cañete, Laparatomía ginecológica, doctor Nobo. Enriqueta Torres, Extirpación quiste, doctor Miyares. Violeta Esquines, Apendicectomía, doctor Solís. Tomás Pérez, Colecistogastrostomía, doctor Banet. Amparo Chirino, Extracción catarata, doct Finlay. Segundo Padrón; Extracción catarata, doctor Finlay. Paula Suárez; Amputación mama, doctor Varela.

Total; 7 operaciones.

Anestesistas: Doctores Urrutia y Rodríguez Gómez.

Radiografías, 26; fluoroscopias, 12.

AÑIGO DETENIDO

Manuel Regalado Otoño, sin domicilio, fué detenido en los momentos que, armado de una navaja, intentaba agredir a un individuo que corría por el Anfiteatro Nacional. Al ser registrado, se le ocupó una libreta con apuntes de añiguismo.

CRONICA HABANERA

OFELIA CABRERA DE REPILADO

EL GRANDIOSO ACONTECIMIENTO DE ESTA NOCHE.—El acontecimiento del día —grandioso acontecimiento social y artístico— lo constituye el grand dinner de luxe de la Liga Contra el Cáncer, esa fiesta incomparable de elegancia, y distinción, que año tras año resulta la más grande y más bella del invierno.

Tendrá efecto a partir de las diez de la noche en el gran Casino Nacional, que ofrecerá aspecto deslumbrante albergando en su interior a lo más granado de la sociedad habanera, de nuestro mundo oficial y social.

Tratándose como se trata de una fiesta de caridad, ya que sus productos íntegros irán a engrosar los fondos de la Liga Contra el Cáncer, nuestra sociedad le ha venido brindando la mejor y más cálida acogida al extremo de que anoche, pasaban de ochocientos los cubiertos separados en el Casino.

La fiesta de la Liga contra el Cáncer, celebrada siempre la temporada carnavalesca, dentro de un ambiente de refinamiento y de elegancia, ha venido siendo año tras año el succes de mayor brillantez, de más grande significación, en la historia de nuestra sociedad.

Su organización ha estado a cargo como siempre del Comité de Damas de la Liga, ahora bajo la presidencia de una dama bella y gentilísima del gran mundo habanero, Ofelia Cabrera de Repilado, cuyo retrato encabeza esta nota.

La señora de Repilado, uno de los elementos más valiosos que ha tenido en su seno la Liga, viene trabajando desde hace muchos años con celo, con ahinco, con un interés que despierta admiración, en favor de esta institución.

Después de varios años de secretaria de la Junta de Patronos, donde demostró gran talento —talento que hereda de su padre aquel eminente médico que se llamó Francisco Cabrera Saavedra— fué designada por unanimidad en las últimas elecciones Presidenta del Comité de Damas, y ya su labor se ha visto coronada por el mejor de los éxitos.

Al mencionar a la señora de Repilado, no podemos dejar olvidada a una de sus más eficaces colaboradoras, la joven y bella dama Daisy Crabb de Falla, Secretaria del Comité de Damas, que también ha venido desarrollando una eficiente labor en la organización del baile.

El «golden room» del Casino Nacional vestirá sus mejores galas.

Linda, muy linda, aparecerá aquella pieza de nuestro primer centro de recreo, donde se distribuirán plantas y flores en la más artística combinación.

Toda la parte floral correrá por cuenta de la «Casa Trías».

Y como de costumbre será una maravilla de arte y buen gusto —ese trabajo, en el que aquellos artistas insuperables se lucirán combinando las más frescas y lindas flores de la estación.

En cada mesa se advertirá una linda «corbeille» de flores.

Y también se verán flores a la entrada del salón que aparecerán lindísimo.

Con la comida, que se servirá a partir de las diez, dará comienzo el baile a los acordes de la orquesta de René Touzet y de la Habana Casino.

Después se presentará, a las doce el show que ha dirigido la culta y distinguida educadora Margot Párraga, con el concurso tan valioso de la notable y admirada bailarina Celinda.

Primero será el baile gitano español.

Y más tarde el que ofrecerán lindas jeune filles de la sociedad habanera con la música de La Leyenda del Beso.

A este show, fino, bello, originalísimo, como presentado por la exquisita Margot Párraga, seguirán dos números de canto a cargo de la gentil e interesante dama Mary Mc Carthy de Gómez Cueto, que hará gala de su voz acompañada al piano por la orquesta.

Al final, como cerrando con broche de oro esta parte del show la Liga contra el Cáncer, ofrecerá una sorpresa a todos los presentes.

Nos referimos a la presentación de Rosita Segovia, maravillosa intérprtes de los bailes españoles, que debutó en nuestra capital el miércoles pasado, bajo los auspicios de la sociedad Pro Arte Musical.

Rosita Segovia, mujer de un fino temperamento, gran artista y gran bailarina, que ha triunfado en los escenarios más distinguidos de Europa y que actualmente hace una tournée por la América, ha accedido a la invitación que le hiciera la señora Ofelia Cabrera de Repilado, Presidenta del Comité de Damas de la Liga, y bailará dos números, a favor y beneficio de la Liga contra el Cáncer.

Un gesto admirable de Rosita digno de aplauso.

El show del Casino, que tanto viene gustando a nuestro público, se presentará después con una serie de atractivos magníficos.

Primeramente la pareja Georges and Jaina, intérpretes notables del baile moderno; el famoso trío cómico «The Wiere Brothers» y la exquisita bailarina española Angeuta Campos.

Tenemos que decir, para conocimiento de todas aquellas personas que se proponen asistir, que durante la fiesta no habrá rifa ni cuestaciones de ninguna clase.

Desde hora temprana se instalará a la entrada del casino el Comité de Puerta, integrado por un grupo de distinguidas damas.

Allí estarán a la venta los tickets de cinco pesos con derecho a la comida y también unos tickets de dos pesos, para las personas que no deseando asistir a la comida, puedan gozar del resto del espectáculo.

Una fiesta de luz, de belleza y alegría, será la de esta noche.

Tema preferente para nuestra próxima crónica.

HOGAR FELIZ.—Gloria y ventura llenan en estos momentos el hogar del joven y estimado matrimonio Sammy Tolón y Hortensita Scull, con motivo del feliz advenimiento de una preciosa niña.

En la clínica Bustamante, del Vedado, fué atendida la señora de Tolón por el doctor Alberto Sánchez de Bustamante, uno de nuestros más eminentes tocólogos.

Al felicitarla y al felicitar a su esposo, nos complacemos en hacerlo también en primer término, a las bisabuelas de la reciénnacida, damas tan distinguidas como María Serafina Hernández viuda de Tolón y María Martín viuda de Dolz y a los abuelos, el señor Sammy Tolón y señora Marina Dolz y el señor Fernandito Scull y la señora Malula Rivero.

El estado de la paciente es completamente satisfactorio.

Enhorabuena.

OPERADA.—En días pasados ha sido sometida a la operación de cataratas en su residencia de 23 y A, en el Vedado, la respetable señora Ana Luisa Serrano viuda de López.

Dicha operación la practicó con magnífico éxito el notable oftalmólogo doctor Jesús Mariano Penichet, que tantos triunfos lleva anotados.

Un pronto restablecimiento deseamos a la paciente.

(Continúa en la página SIETE)

COMA BIEN Y SABROSO
en el Restaurant "EL JARDIN"
LINEA ESQ. A C., VEDADO. TELF. F-6070

TABLE D-HOTE PARA HOY, SABADO

DE $0.75	DE $1.00
Coctel de frutas,	Supreme de toronja,
o Sopa de Puré.	o Crema de tomate.
Parguito Corter,	Media langosta Grillé,
o Croquetas de ave.	o Filete pargo Menier.
Shirlon Esteck,	Filete Mignón con champiñón,
o Costillas de puerco.	o Medio pollo cacerola,
Empanada.	Ensalada mixta.
Ensalada Estación.	Postres surtidos.
Pay de Manzana.	Pan, Mantequilla y café.
Pan, mantequilla y café.	

CAMISA de SPORT en crash de lino jaspeado, que imita "herringbone". Colores: "green", "brown" y "blue". Con bolsillo. 1.65

Tres selectas Novedades para sport y playa

¡Acaban de llegar! Nuestros compradores, aún por el extranjero, nos informan entusiasmados que estas son, justamente, las novedades más celebradas en los campos de sport de los Clubs elegantes... en los lugares de recreo de Palm-Beach y la Florida... en las playas del Mediterráneo que la "elite" frecuenta. Y nos apresuramos a ofrecerlas a los elegantes de la Habana, porque son perfectamente adaptables a nuestro clima. Los estilos son novísimos ...los colores, adorables... y los precios, accesibles.

CAMISETA deportiva en un fino tejido elástico, acanalado. Cuello estilo "crew", con manga corta y bolsillo. "Green", blanco, "tan" y "blue". 1.95

CAMISA blanca, abierta toda por delante, en un tejido inglés como de malla. Gruesos botones de pasta, dos bolsillos y media manga. 1.65

Apresúrese usted a seleccionar alguna de estas Novedades y, de paso, fíjese en las grandes rebajas de nuestra Liquidación Pre-Balance. Planta baja, esq. de san rafael

fin de siglo
san rafael y águila, teléfonos: m-5991-92-93

CUARTEL GENERAL DEL EJERCITO

Crédito

El Cuartel General, de acuerdo con lo dispuesto ha concedido un crédito de $90.70 con cargo al Fondo de Beneficencia, a favor de la señora Genoveva Lorenzo y Rodríguez, viuda del soldado Juan Rodríguez y Revol, que perteneció al Regimiento No. 8 «Ríus Rivera», cantidad que es equivalente a dos meses de sueldo y asignaciones de que disfrutaba el referido soldado en la fecha de su muerte.

Caña quemada

Relación de la caña quemada en las últimas 24 horas, de acuerdo con los informes rendidos al Cuartel General, por los Jefes de Puestos:

Matanzas	
Perico	100 @
Santa Clara	
San Diego del Valle	5,000 @
Santa Isabel de las Lajas	20,000 @
Zulueta	14,000 @
Esperanza	100,000 @
Camagüey	
Jatibonico	140,000 @
Morón	3,000 @
Oriente	
Nuevitas	300,000 @
Puerto Padre	15,000 @
Total:	598,100 @
Anteriormente quemada	12,147,065 @
Total de cañas quemada	12,745,165 @

El Bureau de Prensa

En la mañana de hoy asumió nuevamente la dirección del Bureau de Prensa y Radio del Ejército Constitucional, el Capitán Antonio D. Torra y Obar que se encontraba ausente en la República de México.

Destaque

El Cuartel General ha destacado en servicio en el Cuerpo de Ingenieros y en el Regimiento No. 4 «Plácido», respectivamente a los Segundos Tenientes (C. G.) Pedro T. Mingolarra y Avilés y Francisco J. Portier y Vera, de la situación de «sin destino».

Detención

El Jefe del Escuadrón 38 de la G. Rural informó al Cuartel General de la detención de Ramón Martínez Armas, último de los autores del asalto y robo efectuado en la finca «Estefanía», barrio Matagú, Término de Santa Clara, ocurrido en la noche del cuatro de Octubre del pasado año. El detenido ha sido puesto a la disposición de las autoridades competentes.

OCURREN EN CORCEGA MANIFESTACIONES DE HOSTILIDAD A ITALIA

AJACCIO, Córcega, febrero 17. (A P).—Las manifestaciones anti-italianas que se registraron en esta isla francesa, fueron causa de que las autoridades tomaran rápidas medidas contra los desórdenes, para evitar que Italia pudiera interpretarlos como «provocaciones».

Alrededor del Consulado italiano se estableció una numerosa vigilancia policíaca después que un grupo de «jóvenes corsos», entonando canciones francesas, había destrozado anoche las ventanas del Consulado.

Remedio más eficaz contra resfríos y bronquitis
PASTILLAS VALDA
Contra la tos y las afecciones de la garganta

M.E.C.D. 2016

Hoy MARTI A LAS 12 de la NOCHE! PRE ESTRENO!

LATINO FILMS presenta al GRAN TENOR MEXICANO

PEDRO VARGAS

en su PRIMERA JOYA MUSICAL

"MEXICO CANTA"

con las LINDAS CANCIONES

"LEJOS ME VOY" "TUYO es mi AMOR" "ESCUCHAME" "TIERRA" "PATZCUARO" "CUANDO MEXICO CANTA" "NOCTURNAL" "SILENCIOSAMENTE" Y OTROS...!!

LUNETAS 30¢ Tert. 10¢

CARTEL DEL DIA

POR LOS TEATROS:

LA COMEDIA: A-6737.—A las 9 y 15: La revalorización y Ay... qué cosa. Trasmite la CMCF y COCH.

POR LOS CINES:

ENCANTO: M-6055.—A todas horas: Mi tío Samuel, comedia y revista.

FAUSTO: M-7800.—A todas horas: Prisión sin rejas y el show Villa-Vinece.

NACIONAL: A-6700.—A todas horas: La coartada y Sangre de juventud.

MARTI: M-2724.—A todas horas: El indio y El desertor. A las 12 de la noche: México canta.

ALKAZAR: A-6869.—A todas horas: Andy Hardy se enamora y Un millón de testigos.

CAMPOAMOR: A-7054.—A todas horas: Suspiros de España y Justicia armada.

RIVIERA: F-2040.—El irresistible y Chicos del barrio.

AUDITORIUM: F-4455.—Dimelo en francés y Ladrones de levita.

TRIANON: F-2403.—Los secretos de un don Juan y Condenado.

RADIO-CINE: M-1407.—Mi tía de América, cartón y revista.

PAYRET: A-7157.—El viejo doctor y Senderos de fe.

NEPTUNO: M-1515.—Patrulla submarina y La vuelta de Bulldog Drummond.

OLIMPIC: F-3711.—La que no perdonó y Sin novedad en el frente

FLORENCIA: U-3533.—Nancy tiene tres amores y Quesos y besos.

INFANTA: U-3700.—Rasputin y Romance y riqueza.

MANZANARES: U-3354.—Suspiros de España y La tierra del Mariachi.

ROXY: FO-3255.—El romance del palmar y Tres argentinos en París.

RIVOLI: FO-2682.—Angeles con cara sucia y Las inseparables.

REINA: M-2272.—Con los brazos abiertos y El pobre millonario.

RIALTO: M-1831.—Mujeres que trabajan y Perlas son amores.

LARA: M-2421.—Ruge la multitud y Castillos de naipes.

PRADO: M-2822.—Yo soy la ley y Mademoiselle Frou Frou.

VERDUN: A-9206.—Cuatro hijas y Cantar es vivir.

COLONIAL: A-7879.—Secretos de una actriz y Bulldog Drummond

CERVANTES: M-6494.—Ruge la multitud y Un día en las carreras.

ACTUALIDADES: M-5575.—Mademoiselle Frou Frou y Viva Villa

MAJESTIC: M-4477.—Suspiros de España y Don Quintín el Amargao.

LIRA: M-4474.—El club de las millonarias y Servicio de hotel.

BELASCOAIN: U-5200.—Con los brazos abiertos y Encrucijada del amor.

CUATRO CAMINOS: M-3676.—Quesos y besos y Tierra brava A las 12 p. m. Víctimas de la marihuana.

ACTUALIDADES: M-5575.—Suspiros de España y El bailarín y el trabajador.

MODERNO: X-1305.—Con los brazos abiertos y Amigos peligrosos.

INGLATERRA: M-5527.—Si... ra rey y Juventud dorada.

GRIS: F-4292.—Pedro el Gr... Trece días de encanto.

VIVES: F-3128.—Si yo fuera... Pasión salvaje.

SANTOS SUAREZ: I-4600.—... ros de España y El bailarín... trabajador.

WILSON: U-5863.—El cowboy... dama y Quesos y besos.

TOSCA: I-3099.—Con los... abiertos, En la misma mu... episodio.

CUBA: M-9796.—Marie Walk... Amigos peligrosos.

ROJO: M-4794.—Vidas tru... y De regreso.

BELGICA: A-9128.—Yo soy... y Lucerito.

VIOLETA: M-3238.—Guadal... chinaca y Cuatro milpas.

MENDOZA: I-7285.—La rut... camino y otras.

REX-CINEMA: M-2214.—... opina usted?, Noticiero... cartón, comedia, viajes, de... tes y asuntos documentados.

ESCENARIO y PANTALLA

N O T A S

OTRA GRAN CREACION DE SHIRLEY TEMPLE EN EL ENCANTO

Shirley Temple dando un beneficio para ayudar al «Tío Sam»... creyendo que este es un viejo capitalista vecino suyo...! Una historia donde vemos la amarga realidad de lo que es la crisis económica en los Estados Unidos hilvanada en ella una trama encantadora con la inocencia y el candor de una niña todo nobleza... Vea hoy «Mi tío Samuel», un film en que cada espectador encontrará un nuevo motivo de seducción... Completa el programa el hilarante cartón «Rarezas Atléticas», la chispeante comedia «Los sesos sobran» y el Noticiario. Los precios: 30 cts. de 3:30 a 6:30 y 40 cts. después. Niños a todas horas 20 cts.

Mañana, desde la una, grandiosa matinée con «Mi tío Samuel» y la ultrasimpatiquísima comedia de la R. K. O. Radio, «A patada limpia», con Joe Renner.

El lunes, otra magnífica producción de la Metro «Don Amor y Don Dinero». Cuando un Romeo tiene que hacer lo imposible para conquistar a la dama de sus sueños...! El romance de la secretaria y del jefe, cuyo único estorbo era el dinero que él poseía...! Una trama repleta de interés que capta nuevas simpatías desde el principio hasta el fin...! Son sus brillantes intérpretes Robert Young y Lew Ayres con la colaboración de la lindísima estrella Ruth Hussey, Lana Turner y Guy Kibbee.

El jueves y viernes, colosal preestreno del máximo evento cinematográfico de 1939... «Gunga Din» con Cary Grant, Víctor MacLaglen, Douglas Fairbanks Jr., Joan Fontaine y Eduardo Ciannelli. «Gunga Din» la adaptación a la pantalla del inmortal poema del inmenso bardo inglés Rudyard Kippling, es, sin duda alguna, una de las joyas más preciosas que el cinema jamás ha presentado. Su sugestiva trama nos muestra una página épica de la guerra que incesantemente mantienen las tribus indómitas de la milenaria India contra las tropas dominadoras de Bretaña.

HOY RIALTO HASTA EL DOMINGO! Interpretada La película más COMENTADA del AÑO!! por un conjunto de mujeres bellísimas...

"MUJERES que TRABAJAN" 20 y 30¢

RIALTO PRE-ESTRENO LUNES 20

MARGARITA ARMANDO Y SU PADRE

PARODIA de "LA DAMA de las CAMELIAS"

Adaptación de la divertida comedia de JARDIEL PONCELA! interpretada por MECHA ORTIZ ERNESTO RAQUEN F. PARRAVICINI

MARTI: «EL INDIO». A LAS 12: «MEXICO CANTA»

La nueva empresa del teatro Martí, que lo ha dedicado al estreno exclusivo de grandes films hablados en español y francés, continúa anotándose grandes éxitos diarios con sus grandes producciones. Actualmente está brindando un programa doble de la Continental Films. Son dos grandes producciones que se ofrecen hoy desde las 2 de la tarde. Nos referimos a «El Indio», una gran película que centraliza el as de los cómicos mexicanos: Chaflán con la valiosa cooperación de Consuelito Frank, Pedro Armendariz y Gloria Morrel. Es una película saturada de colorido, bellas melodías y exquisitos bailables, destacándose la impresionante Danza del Volador, lo más espectacular que existe entre los indios mexicanos. La otra producción que ofrecen hoy es nada menos que «El desertor», la cinta que consagró a Jean Gabin como el mejor actor del momento. «El Indio» va a las 3:30, 6:30 y 10 y «El desertor» a las 2:05 y 8:30. Sólo 20 cts. vale antes de las 6:30 y 30 cts. después. Tertulia 10 cts. y 15 cts. los niños a todas horas. Y a las 12 de la noche de hoy es el preestreno de la gran película «México canta», brillantemente interpretada por Pedro Vargas, un nombre todo prestigio y de gran popularidad en toda América Latina. En «México canta» se ofrece el más grato espectáculo musical que usted pueda imaginarse. Romance... exquisitas canciones y sobre todo mucha acción y dinamismo. «México canta» está distribuida por la Latino Films. Sólo 30 cts. vale la entrada a luneta y 10 cts. a tertulia. El lunes es el gran estreno de «Mi hermana de leche», un delicioso vodevil francés con dos toneladas de dinamita y mucha sal y pimienta.

El DRAMA de SHANGHAI

INKIJINOF — LOUIS JOUVET — RAYMOND ROLEAU

La GRAN CIUDAD ASIATICA RIVAL de PARIS por sus PECADOS !!!!

Las AGITACIONES POLITICAS que CONMUEVEN el SUELO de CHINA

GRAN PRE-ESTRENO LUNES 20 Teatro NACIONAL

EL MARAVILLOSO SHOW DE LAS ESTRELLAS EN EL FAUSTO

Hoy se batirán todos los records de entrada en este majestuoso coliseo, por presentarse el proprama más extraordinario de 1939, en la escena y en la pantalla. Albert Bouché el máximo animador de espectáculos frívolos, nos ofrece en turnos elegantes de 5:30 y 9:30, su maravilloso show de las estrellas, «Villa Venice Chateau Madrid». La glorificación al desnudo...! Bouché presentará hoy, intercalado en el show, con el más depurado gusto artístico, a las esculturales girls del coro en toda su deslumbrante belleza...! En la pantalla, éxitos de la soberbia realización de Alexander Korda, «Prisión sin rejas». Un drama intenso... una trama profundamente sentimental... una de las mejores películas de la temporada... La función es continua desde las 3:30 y los precios: 40 cts. de 3:30 a 5:30, 50 cts. de 5:30 a 6:30 y 60 cts. después. Niños 30 cts. y tertulia familiar 20 cts. de 3:30 a 6:30 y 30 cts. después.

Mañana desde la una, superextraordinaria matinée, actuando el show de Bouché a las 3:00, 5:30 y 9:30.

¡Incomparable...! Su música sublime deleita...! y su romanticismo encantador conmueve...! Las más famosas composiciones de Johann Strauss...! Otra obra maestra de la Metro Goldwyn Mayer...! ¡La vida y amores del Rey del Vals...! ¡Cuatro días de gran gala y esplendor: martes, miércoles, jueves y viernes... Glorioso preestreno de la producción musical más hermosa y espectacular de las estrellas del cine: «El gran vals», con Louise Rainer, la sublime artista vienesa...! Fernand Gravet, el brillante actor belga, y el hallazgo sensacional, cumbre de la temporada, Miliza Korjus, la de la voz de ruiseñor... la mejor soprano del mundo... en el romance de los romances...! «Yo soy el emperador de Austria... tú eres Rey universal del vals»... Dijo el Emperador Francisco José a Johann Strauss. Los anhelos, los goces y la tragedia del corazón al ritmo de la música más dulce del mundo...! Después de estos cuatro días de preestreno, «El gran vals» no volverá a ser vista sino hasta el 4 de abril.

HOY FAUSTO

El SHOW de las ESTRELLAS!! Albert BOUCHE presenta su espectáculo de VILLA VENICE - CHATEAU MADRID

EXITO!

AD. 3½ a 5½ 50 - 5½ a 6½ 60 - 6½ a 12 Niños 30¢ Tert. 20¢ 3 a 6½ 30¢ 6½ a 12

En la PANTALLA: La soberbia producción de Alexander Korda "PRISION sin REJAS" - PRISON WITHOUT BARS - Una ARTISTAS UNIDOS!

MILIZA KORJUS FERNAND GRAVET LOUISE RAINER INTERPRETES GENIALES de "El GRAN VALS" - The GREAT WHALTZ - La mas delicada y sublime producción de la pantalla que se PRE-ESTRENA el MARTES en FAUSTO Un ORGULLO Metro Goldwyn Mayer

HOY ENCANTO La ATRACCION MAXIMA Shirley TEMPLE en "MI TIO SAMUEL" - JUST AROUND the CORNER

LUNES OTRO "HIT" Metro Goldwyn Mayer Robert YOUNG Lew AYRES en "Don AMOR y Don DINERO" - RICH MAN POOR GIRL -

REX HOY CINEMA M-2214

¿QUE OPINA USTED?

Un tema intrigante. ¿Premonición o Casualidad? Véala y opine usted también.

Además: NOTICIARIO METRO. INSTANTANEAS DE HOLLYWOOD (nuevos aspectos de la vida privada de los grandes artistas del cine). NOTICIARIO PATHE R. K. O. CALIFORNIA DORADA (una Alfombra Mágica FOX, incluyendo una visita a los estudios de Cine). TACTICA DEL TENNIS (cómo juegan los campeones). EL CANDIDATO CANDIDO (último cartón de Betty Boop). LLEGADA DEL CORONEL BATISTA, de la ROYAL.—Horas y precios de costumbre.

REX CINEMA M-2214

EL DESFILE DE LA MODA (MODAS DE INVIERNO)

La segunda película (más maravillosa aún que la primera) sobre modas, en technicolor, de la FOX, con bellísimas «maniquíes» exhibiendo las más fastuosas creaciones de los modistos de París y New York. Comentada en español.

ESTRENO: LUNES, DIA 20 DE FEBRERO, EN TODAS LAS TANDAS HORAS Y PRECIOS DE COSTUMBRE

M. ROONEY en «ANDY HARDY SE ENAMORA» en el ALKAZAR

Andy Hardy se compró un «fotingo» de segunda mano por sólo veinte pesos... y a plazos...! Hay que ver en «Andy Hardy se enamora», la clase de máquina que era ésta... y hay que ver al campeón de taquilla de 1939, Mickey Rooney, la clase de «lija» que se da con las damiselas que caen bajo su influencia, especialmente tres que llegaron a ser «novias»: Judy Garland, Ann Rutherford y Lana Turner. «Andy Hardy se enamora» se presenta hoy acompañada del emocionantísimo drama de la Columbia, «Un millón de testigos» por Jack Holt y el drama corto de gangsters «El público es la víctima». Los precios: 20 cts. de 1:30 a 6:30 y 30 cts. después. Niños a todas horas 15 cts. y tertulia familiar 10 cts.

Mañana, desde la una, la mejor matinée de la Habana, con este mismo sensacional programa. Venga tempranito...!

El lunes dos colosales «hits» de la International: Annabella y Jean Gabin, en la gigantesca y espectacular superproducción «La bandera» y como gran atracción la soberbia y exquisita adaptación a la pantalla, de una de las más leídas novelas de León Tostoy: «La sonata de Kreutzer».

¡Ultima hora...! ¡Extra...! Jueves a domingo, un maravilloso programa de doble estreno en Cuba: Jackie Cooper en el sentimental y conmovedor drama de dramas «Malhechor por herencia», y Boris Karloff en el crispante e interesantísimo drama policíaco «Mr. Wong detective». Esta colosal doble atracción será presentada a los popularísimos precios de 20 y 30.

Pronto: Robert Donat y Rosalind Russell en la gloriosa superproducción de la Metro Goldwyn Mayer «La ciudadela».

El HOY DESERTOR

El INDIO con CHAFLAN con JEAN GABIN

MARTI ¡PROGRAMA CUMBRE DE LA CONTINENTAL!

RADIO CINE: EXITO DE «MI TIA DE AMERICA»

Otra vez en el amplio «Radio-Cine» la tercera y más gloriosa producción de Películas Cubanas S. A. titulada «Mi Tía de América». Continúa llenando cada día más la espaciosa sala del más grande teatro de Cuba. Su interpretación está a cargo de una de las figuras máximas del cine latino Juan J. M. Casado, al que secundan notablemente Pituka de Foronda, Federico Piñero y María Pardo, con la colaboración de Alberto Garrido, Margot Alvariño y Julito Díaz. Una trama interesante y comiquísima desarrollándose en un ambiente de deslumbrante lujo y confort. Todo bellamente presentado con una técnica capaz de igualarse a cualquiera de las mejores producciones que han salido al mercado. La Dirección a cargo de Jaime Salvador, quien a la vez es autor del libro y la dirección musical a cargo del conocido Gilberto Valdés. No deje de verla en nuestra pantalla para que pueda admirar ampliamente el más mínimo detalle, de esta una película cubana.

Para completar el programa de hoy se exhibe también un cartón y una comedia en colores y el Noticiero sonoro.

«Mi Tía de América» empezará a las 2:30, a las 5, a las 7:15 y a las 10. Los precios para hoy: luneta y primer piso 50 centavos, los mayores a todas horas; los niños 20 centavos y la tertulia, entrada por Concordia, 20 centavos.

Muy pronto: Constance Bennett, la encumbrada actriz de la pantalla en una formidable trama de emoción titulada «En manos de una mujer» la segunda Vincent Price y otros muchos.

HOY! En todas las tandas ☆ RADIO-CINE ☆

Películas CUBANAS S.A. presenta

Mi Tía de América

J.J. MARTINEZ CASADO PITUKA DE FORONDA MARIA PARDO-PACO LARA GARRIDO — PIÑERO J.M. LINARES RIVAS MARISSA ROSELL-

Música de GILBERTO VALDES Argumento y dirección de JAIME SALVADOR

"MIENTRAS MEXICO DUERME" ¿QUE ES LO QUE PASA? EL ETERNO DRAMA SOCIAL QUE CONFRONTAN TODOS los PAISES!! LA LUCHA entre el BIEN y el MAL!! El ARRIBISTA sin CONCIENCIA MINANDO LA VIDA de SUS SEMEJANTES con el VICIO!! A CAÑON TOCANTE con la POLICIA!! EN LUCHA CON TODOS!! VEA esta GRAN PELICULA LUNES 20 en PAYRET con Roberto de CURDOVA - Gloria MORELL Carlos LOPEZ —CHAFLAN— y Gaby MACHES Música y canciones de AGUSTIN LARA Producción INACHETA y ELVIRA - Presentada por Selecciones Cinematográficas

NACIONAL: «LA COARTADA». 30 Y 40 CTS.

El público ha recibido «La coartada» en el verdadero rango que tiene esta película: un rango, por cierto, excepcional. La ha recibido como suma de todas las emociones que puede producir el drama policíaco, como la mejor realización de ese género. «La coartada» es, por encima de todo una obra original, lo que no es poco decir tratándose de un asunto más que abordado por el cine. Pero hay en ella tales detalles de novedad, en cuanto a técnica y en cuanto a presentación de personajes, que ese adjetivo es estrictamente justa.

«La coartada» tiene tres destacados intérpretes de la cinematografía francesa: Louis Jouvet, creador de tipos; Albert Prejean, un galán de vigoroso estilo; y Eric Von Stroheim, que sabe caracterizar como pocos.

Se repite hoy este «film», que distribuye International Films, a las 3:45, 6:45 y 10 con «Sangre de juventud», por L cuellici ventud», por Lucille Ball y que va a la pantalla a las 2:20, 5:20 y 8:30. Intercalados, una revista en que se ven detalles de la caída de Barcelona y de la catástrofe chilena, una variedad musical y un cartón de Betty Boop.

La entrada cuesta 30 centavos por la tarde, y 40 por la noche. Tertulia, 10. El día 20, «El drama de Shanghai», algo impresionante y espectacular, algo extraordinario en materia de visualidad y emoción.

«Hombres con alas», seguramente lo más notable que en materia de aviación ha hecho el cine, lo más valioso, dentro de este tipo de producciones, en el orden psicológico, lo más sorprendente en dramaticidad y en movimiento.

Con un tema hondo y tres grandes intérpretes, Fred McMurray, Ray Milland y Louise Campbell, el director Wellman nos ha dado una obra excepcional.

El día 10., «La cadena Kresto en el aire», con Rosario García Orellana y Gonzalo Roig en el escenario del Nacional.

PRECIOS	
LUNETA (Mayores)	50 Cts
„ (Niños)	20 „
TERTULIA	20 „

G. GABLE Y M. LOY EN «EL IRRESISTIBLE» EN EL RIVIERA

Hoy presenta la Empresa de este elegante teatro a la incomparable pareja: Clark Gable y Myrna Loy, con la colaboración de Walter Pidgeón, Walter Connolly y Leo Carrillo, en la producción Metro Goldwyn Mayer, «El irresistible». Un drama vivido, real, calcado en la vida misma, que nos muestra en todos sus detalles la vida llena de peligros que arrostra el cameraman en su misión informativa de sucesos mundiales. Completa el programa el intenso drama de la Columbia, «Chicos de barrio» con Paul Kelly, Frankie Darrow y Rita Hayworth. Además la comedia por los Niños Peligrosos, «Fuego graneado» y el Noticiario. Los precios: 30 cts. por la tarde y 40 cts. por la noche. Niños tarde y noche 20 cts. y tertulia 15 cts.

Mañana, desde la una, estupenda matinée con este mismo programa, y además como gran atracción, el estreno del primer episodio de la ultrasensacional serie de la Columbia, «La araña negra».

El lunes, Fredric March, Joan Bennet, Ralph Bellamy y Ann Sothern en la movidísima y bellísima producción de Artistas Unidos «Los secretos de un don Juan». Un idilio que se pasea triunfante por siete países del lejano y misterioso Oriente.

El miércoles, John Barrymore, George Murphy, Marjorie Weaver, Joan Davis y Jack Haley en la archisimpatiquísima comedia «La jugada decisiva». Jueves, la lindísima Olympe Bradna con Ray Milland en la encantadora superjoya de la Paramount «Dímelo en francés».

LA COMEDIA: EXITO DE «AY... QUE COSA»

Constituyó un éxito más para la gran Compañía Cubana Garrido-Piñero el estreno de «¡Ay, que cosa!», una chispeante obra de Pepín Rodríguez en la que está la actualidad bien explotada. Todos los artistas del conjunto sobresalieron en la «premiere» de «¡Ay, que cosa!» Los ases de la risa Garrido y Piñero; el tenor Fernando Cortez, Alicia Rico, Candita Quintana; la tiple Estelita Echazabal, Sevilla, Lolita Berrio, en fin, cuantos participaron del estreno se esforzaron por superarse, contribuyendo al éxito de la obra.

Esta noche se repite la representación de «¡Ay, que cosa!» siendo de esperarse que habrá necesidad de colocarse el imprescindible cartelito de «No hay localidades».

A primera hora, a las 9 de la noche y en función corrida, volveremos a aplaudir «La Revalorización», la revista triunfal que está estableciendo en la actual temporada, un verdadero record de representaciones.

Para la función de esta noche, los precios serán los de siempre. Palcos con seis sillas $3.00, luneta 50 centavos, butaca numerada, 40 centavos y butaca sin numerar, 30 centavos.

Este gran programa, como de costumbre, será trasmitido por la CMCF (810 kilociclos) en onda larga y la COCH (9437 kilociclos) en onda corta.

Mañana domingo se han combinado tres grandes funciones. A las 10 de la mañana habrá en matinée dedicada a los niños, cartones en colores, películas cómicas y en la escena, la lujosa revista «La Cenicienta», por la Compañía Infantil que con tanto acierto viene dirigiendo Roberto Rodríguez.

Por la tarde y por la noche habrá dos grandes funciones, en las que no faltarán «La Revalorización» y «¡Ay, que cosa!»

Suscríbase al DIARIO DE LA MARINA por los teléfonos M-7911, M-7912 y M-7913 y por medio de sus agentes en todo el territorio nacional

PAYRET HOY 2 GRANDIOSAS PELICULAS de TROPICAL FILMS

Enrique MUIÑO y Alicia VIGNOLI en "EL VIEJO DOCTOR" Un drama para PADRES y MEDICOS!!

y Floren DELBENE y Amanda LEDESMA en "SENDEROS de FE"

PRONTO: "PUERTA CERRADA" - Libertad LAMARQUE

TEATRO "NACIONAL" HOY, DESDE LAS 2:00 P. M. LA COARTADA Satisface en cada escena una curiosidad, para despertar otra... LA COARTADA Se exhibe conjuntamente "SANGRE DE JUVENTUD" Por Lucille Ball y James Ellison además del Noticiero Paramount LA TOMA DE BARCELONA LA TRAGEDIA DE CHILE 20 CENTAVOS TARDE 40 CENTAVOS NOCHE

(VEASE más ESCENARIO Y PANTALLA y las GACETILLAS en la Pág. 8)

"GUNGA DIN"

M.E.C.D. 2016

Matanceras

La boda del lunes

Despejada la incógnita.

Como prometí ayer, traigo hoy a las columnas de las «Matanceras» los nombres de la interesantísima pareja que pasado mañana, día 20 de febrero, unirá para siempre sus destinos en la Capilla del Asilo de Ancianos Desamparados del Paseo de Martí.

No son otros esos distinguidos jóvenes a los que me referí en velada nota de la anterior correspondencia, que la señorita Consuelo Olagüe y Gutiérrez y el cumplido joven José M. R. Florido.

Pertenecientes a muy prestigiosas familias de esta sociedad, gozan de Lola y Pepe, para llamarlos con la familiaridad que se les conoce, de simpatías grandísimas entre nuestra juventud y de afectos y arraigo bien consolidados, en todos nuestros principales círculos.

Prometidos esos corazones desde la más tierna infancia, hemos seguido el idilio que tendrá el lunes en las poéticas horas de la tarde en que se pone el sol, su más glorioso trofeo, ante los altares.

Madrinarán a la enamorada pareja la alta dama Doña Marina R. de Cil, viuda de Cil y el estimado caballero José Olagüe y Méndez.

Designados están ya los testigos, que serán por la ideal fiancée el presidente de esta Audiencia, doctor Cristóbal Moré y Marruz, el eminente clínico doctor Guillermo Castellero y Cil, el director del Hospital Civil, doctor Luis Tapia Dávila, el presidente del Rotary Club, doctor Carlos Pérez Jorge, y el señor Manuel H. de Armas, y por el novio los señores Manuel E. Cil, Francisco del Junco, Miguel Caballero, Rafael L. Sánchez y Prudencio Díaz.

En el matrimonio civil firmarán por Chela los señores Pedro G. Herrera y Manuel de Quesada y por parte de los señores Alejandro Trelles Hevier y Anselmo Beoto.

Dadas las invitaciones verbales en número reducido entre las amistades de las familias Olagüe y Cil, exclusivamente para el templo, reservadas para las seis y media de la tarde.

Pronto a residir los novios tan pronto quede terminado el lindo chalet que para ellos se edifica en estos momentos, al gran Central Santa Ana, de la Provincia Oriental.

Me cuento entre los invitados a la boda, a la que prometo asistir.

El baile del Casino

Tercero de la temporada.

Con la Orquesta de los Hermanos Romero —amenizó el primero la de Manuel Somavilla y el segundo la de Roberto Díaz— abre nuevamente sus puertas esta noche el Palacete de Cuba para otro baile que, como los anteriores, se caracterizará por la animación y su enorme concurrencia.

Lámparas en número infinito darán a esa soirée el alegre matiz carnavalesco que ha venido caracterizando las celebradas hasta ahora y bajo las sedas del antifaz y tras la máscarita de la careta, florecerán la ironía y la broma picaresca que constituyen el mayor encanto de todos estos actos que se registran en el siempre regocijado reinado del Dios Momo.

Deleiten los Melero a tocar el vals el sábado en el Casino Español, en la suntuosa fiesta que allí se celebra para la Piñata, la que, como ya hemos dicho, tendrá el aliciente que ha de darle el ballet de las Rosas que se ensayaba bajo la dirección de José R. Prendes y la presentará en esa fiesta de la Reina del Mayo y su brillante corte de honor, como el de otras muchas damas y señoritas que lucieron en el salón del 11 de febrero las modas de los años 1830 y 1870 que tanto gustaron y de tan extraordinaria manera llamaron la atención.

Brindarán la reina del Liceo y sus damas de honor de la propia casa club para dirigirse, seguida de un brillante séquito, a la vecina institución que está a una sola casa de por medio de nuestra cubana sociedad.

Asistiré esta noche al baile del Casino.

La señora de Benítez

Ursula Valdés.

Leo con gusto en las «Pinareñas» que fraternal Guillermo Rodríguez se ha regresado a su elegante palacete de la capital vueltabajera, después de larga estancia en la Habana, la noble dama que es esposa del actual Jefe de Inmigración y hermano del Teniente Coronel Jefe de aquel Distrito, los señores Manolo Benítez González y Manolo Benítez Valdés.

Olvidados los males que aquejan a esta gran figura de la sociedad pinareña, cuéntala ésta nuevamente en su seno, para recibir con el caudal de sus bondades el inapreciable bálsamo de su caridad y sus bien ponderados sentimientos de cristianisma.

La obra de altruismo inmenso que ha realizado Ursula Valdés desde su tierna juventud —la conocí solamente mucho antes que conociera al noble caballero al que después se ha unido— se traduce para esa población en la idolatría en las fundaciones benéficas y en las múltiples iniciativas que en todo momento, sin desdeñar una sola oportunidad, ha realizado en favor de las clases necesitadas, de los desheredados de la fortuna y huérfanos desvalidos.

Católica ferviente, tiene en su señorial mansión de la Avenida de la Alameda su oratorio privado en el que constantemente impetra del Poder Divino la felicidad y el bienestar de sus hermanos los vueltabajeros.

Tiene, pues, que ser grande, muy grande, la satisfacción de la sociedad de Pinar del Río al recibir ya muy mejorada de sus dolencias a la noble mujer que es hada, bienhechora y ángel tutelar de cuantos sufren y padecen en aquella ciudad de su nombre.

Temporadistas

A los que despedir.

Para su finca del término de Limonar han embarcado los esposos Florencio Tapia y Piedad Campuzano que han abandonado su residencia del Paseo de Martí para disfrutar allí de este inicio de la zafra, siempre tan interesante.

También dejan su casa de la ciudad para gozar de unas semanas en la Cumbre, el feudo de mis mayores, la señora viuda de Lamar, Doña Hortensia del Monte y su hija Hortensita, la presidenta de los Amigos de la Cultura Cubana, que serán huéspedes de los señores de Campuzano.

En el Carmelo

Triduo a Jesús Sacramentado.

Se celebrará los días 19, 20 y 21 del corriente en desagravio de las diversiones carnavalescas que no acepta la Iglesia Católica.

Ofrecen este Triduo la Comunidad de los Reverendos Padres Carmelitas y las asociaciones religiosas Guardia de Honor, la Venerable Orden Tercera del Carmen, las Hijas de María Inmaculada y las de San José, Niño Jesús y Santa Teresita.

Comenzará los oficios de este triduo a las cinco de la tarde con exposición y vela del Santísimo, plática, ejercicios y cánticos.

El 20 de mayo

Reapertura de un club.

Llega hasta el Cronista la nueva grata de que se está haciendo lo posible por que estén terminadas para ese gran día de la Patria las obras que se llevan a cabo en el balneario de Dubrocq del Club de Oficiales.

Con un dinamismo y un entusiasmo que son bien conocidas características del presidente de esa sociedad, el comandante Basilio E. Guerra, se está haciendo tal transformación en aquella casa que bien puede decirse sin temor a exagerar que se ha hecho de nuevo el building.

Hermosas salas, como las requiere en la actualidad el auge y la importancia que ha tomado la institución, casetas de baños, bar, gabinetes de toilettes, terrazas, cocinas, guardarropía, etc., etc., brindarán en la season veraniega que se avecina a la sociedad matancera un confortable sitio, en el que nos esperan las más gratas horas.

En charla, el jueves, el comandante Pérez Arocha que me visitó, supe de los heroísmos que allí viene realizando el comandante Guerra que, incansable, inentibiable en sus empeños por elevar más y más cada día ese balneario que es obra tan suya, apela a cuanto imaginable le sugiere a diario su mente inquieta y sus arrestos inigualados.

Preparemonos, pues, para el 20 de mayo gozar en el Club de Oficiales de un día que ha de marcarse con piedra blanca en los anales de la sociedad matancera.

El doctor Perrote y Herrera

En la Playa.

Ha tomado para su residencia en esta ciudad el nuevo juez de Instrucción doctor Tomás Perrote y Herrera, que sustituye al infortunado doctor Arturo Ramírez Cruz, los bajos de la casa de la señora Margarita Heydrich, en la Calzada de General Betancourt, en cuya planta alta residen los esposos Buxó-Miranda.

Está al llegar de un momento a otro a esta ciudad el digno funcionario judicial, al que adelantamos nuestro saludo en esta nota, deseándole a él y su familia la más grata estancia en la Yucayo.

Muy grave

La señora viuda de Sánchez.

Es así el estado de la gran dama Margarita del Monte y Lancís, la viuda de aquel gran matancero que se llamó Rafael Sánchez Hernández, rama de una de las más ilustres y encumbradas casas de la Atenas.

Víctima de una incurable dolencia viene desde hace tiempo postrada en el lecho la señora del Monte, que es hermana de las señoras de Lamar y Lamadriz, residentes en esta ciudad.

Hacemos votos por su mejoría.

Una misa el 23

A las siete de la mañana.

Joaquín García Martínez e Ignacio de Rojas y Penichet, como presidente y secretario, respectivamente, de la Juventud Católica, Grupo San Juan Bosco, me invitan para la misa de requiem que se celebrará en el templo carmelitano de la calle de Maceo el jueves de la entrante semana en sufragio del alma del infortunado José Antonio Montero, en este primer aniversario de su triste muerte.

Al mismo tiempo me ruegan que desde estas columnas del DIARIO DE LA MARINA haga extensiva dicha invitación a nuestra sociedad para tan solemne acto.

Quedan complacidos los señores García Martínez y Rojas Penichet.

La última nota

Para decir que sigue muy mejorado y se reintegrará pronto a sus labores en las Oficinas de la Compañía Licorera de Matanzas, nuestro querido amigo Perico Arechavaleta, gerente de esa importante industria nuestra del Ron Yucayo.

La fractura que sufriera en días pasados en el brazo izquierdo y de la que fué asistido por el doctor Peñalver y los doctores Font Tió y Dihigo, aún dentro del carácter de seriedad que revistió, permitirá a Perico su presencia en las Oficinas donde tan necesario es.

Manolo JARQUIN.

¡Te quiero sano, fuerte, animoso!

He ahí lo que dice la Vida...
¡y la Vida siempre manda!.

Los que no podían responder a la consigna por impedírselo sus dolencias del

ESTOMAGO,
afecciones concomitantes al
hígado y VESICULA,
úlcera gástrica o duodenal, COLITIS — Intestinos

ya pueden erguirse y decir:
"Eso quiero, volver a ser fuerte, sano, animoso";
mi voluntad y Bismágen lo harán!.
¿Es eso lo que Ud espera del notable

BISMÁGEN?

Bien, ese meritísimo patente moderno ha rescatado Salud para miles y también lo Sanará a Usted.

AVISO: Recuerde que las IMITACIONES, aparentemente baratas, resultan caras.. ¡y peligrosas! Rechácelas. Y desconfíe de los que intenten vendérselas.

Dolor de Estómago. Digestiones lentas o dolorosas, Empacho gástrico, Dolor de vientre y espalda. Vómitos de líquido o de sangre. Acidez. Eructos agrios. Ardentía. Gases. Dilatación. Mala respiración. Pesantez. Mal aliento. Espasmos. Cólicos. Fermentaciones intestinales. Diarrea o estreñimiento. Inapetencia. Desnutrición. Decaimiento; ¿presenta su mal alguno de estos síntomas?.

¡El derecho a la Salud es de Ud! El deber del gran Bismágen es rescatársela y él lo hará: Ensaye con un frasco del maravilloso patente Bismágen y

bendecirá la hora en que decidió tomarlo.

He aquí el remedio de acción rápida, que con unas tabletas cortan el catarro antes que se complique

LAXATIVO BROMO QUININA

DEFUNCIONES OCURRIDAS AYER EN LA HABANA HASTA LAS CUATRO DE LA TARDE

Florentino García Graverán, negro, 4 días. Hospital de Maternidad.

Pedro M. Mirando Rubio, blanco, 26 años. S. Mariano 13.

Antonio Tomás Viera Linares, blanco, 13 meses. Carlos III No. 559.

Concepción Sánchez Domened, blanca, 90 años. Correa 170.

Alfonso E. Candona Padrón, blanco, 55 años. C No. 3. Lawton.

Amparo Puig Negrín, blanca, 62 años. J. Delgado 32.

Catalino Basallo Quintana, mestizo, 49 años. Ins. del Cáncer.

Matilde de la Portilla, mestiza, 41 años. S. Ignacio 210.

Dolores Peruviano, negra, 51 años. Salud 566.

José E. Pujadas García, blanco, 31 años. C y A. Vedado.

José León, asiático, 56 años. D y 13. Batista.

Esteban Domínguez, blanco, 34 años. H. Las Animas.

José B. Pujol, blanco, un año, 13 Núm. 211.

Isaac B. Cohen, blanco, 43 años. Habana 619.

Rodolfo S. Nodarse, blanco, 50 años. Egido 719.

Bruno H. Miyares, blanco, 82 años. C número 407.

Benito Carbajales, blanco, 28 años. La Benéfica.

René Alomo y Pla, blanco, 6 meses. H. Infantil.

Isabel Fleites Pérez, blanca, 3 meses. H. Infantil.

Angel Morales Pérez, blanco, 4 meses. H. Infantil.

Gilberto Valdés Aguirre, blanco, 20 meses. H. Infantil.

Antonio Chong, asiático, 56 años. Rayo 119.

Toda MUJER que usa el legítimo VAGINAX no admite otro lavado, VAGINAX nunca falla. Pida muestra a: Dr. Noble, 12 Nro. 463, Vedado.

CRONICA HABANERA

CARLOTA TOÑARELY

En nuestra juventud elegante se destaca, por su gracia y simpatía, la señorita Carlota Toñarely y Rafecas, hija del ingeniero José Ramón Toñarely y de su esposa, Carmencita Rafecas.

La señorita Toñarely, poseedora de gran talento artístico y magníficas condiciones para el baile, hará el solo en el baile de la Leyenda del Beso que esta noche presentará Margot Párraga en la Fiesta de la Liga contra el Cáncer.

DEL CUERPO DIPLOMATICO.—Hoy, en su residencia del Vedado, sede de la Legación, ofrecerá un almuerzo el Ministro de Alemania en Cuba Excmo. Sr. Hans Hermann Voelckers y su gentil esposa Madame Voelckers.

—También hoy se celebrará en el Habana Yacht Club un almuerzo que organizado por un grupo de socios servirá para despedir al doctor Emilio Gangotena, Consejero de la Legación y Cónsul General del Ecuador, que regresa a su patria próximamente.

DESPEDIDA DE SOLTERA.—El próximo jueves en el aristocrático Habana Yacht Club le será ofrecido un almuerzo de despedida de soltera a la encantadora señorita Celia Rosa Morales y de Cárdenas.

Organizan este simpático ágape las jóvenes y bellas damas Leila León de Estévez y Lydia Pla de Osuna.

RESTABLECIDA.—Ha sido dada de alta, y se encuentra de nuevo en su casa del Vedado, la señora Esther Seiglie, gentil e interesante esposa del señor Federico Fabré.

La señora de Fabré fué sometida a la operación de apendicitis por los doctores Rodríguez Díaz y Barroso, habiendo constituído la operación un triunfo magnífico de tan notables galenos.

Lo celebramos.

NACIMIENTO.—Los jóvenes y distinguidos esposos Aurelio Portuondo Jr. y Georgia Larrieu besan complacidos un hermoso niño, fruto segundo de su venturosa unión.

La señora de Portuondo fué atendida en la Clínica del Vedado por el distinguido galeno doctor Gustavo de los Reyes.

Para los felices papás nuestra enhorabuena.

COCKTAIL PARTY.—En su elegante residencia del Vedado ofreció un cocktail party el pasado miércoles la distinguida señorita Luisa Carlota Párraga.

Tan simpática fiesta fué en honor de un grupo selecto de norteamericanos de paso en la Habana, Mr. y Mrs. Snowden Fanestalk, Mr. y Mrs. Hamilton y Mr. Charles West.

Además de los homenajeados y la anfitriona disfrutaron del party el general José Martí y señora Teté Bances, Alvaro González Gordon y señora Nena Velasco, la señora Anita Sánchez Agramonte, la señorita Carola Olavarría y los señores doctor Orestes Ferrara, Thorwald Sánchez, John Hernández, Raúl Mendoza y el Ministro de Cuba en Londres Willy de Blanck.

VIAJEROS DISTINGUIDOS.-Después de una grata temporada en México y para continuar viaje a Londres, donde residen, han llegado en días pasados a nuestra capital Mr. y Mrs. Leonard Walford, figuras destacadísimas de la sociedad londinense acompañados de sus encantadoras hijas Elena y María Cristina.

También vino con ellos la lindísima señorita María Mayorgas que, como la familia Walford, pertenece a la mejor sociedad de Londres.

Bienvenidos.

DULCE NOMBRE.—Hoy será día de gran concurrencia en el lindísimo restaurant campestre Dulce Nombre ubicado en la carretera de Arroyo Arenas.

Como sábado de moda muchas serán los parties que afluirán allí durante la noche, para gozar de las delicias de la magnífica cocina y del baile a los acordes de un magnífico conjunto.

Numerosos parties hay concertados para esta noche.

LOS QUE REGRESAN.—Por la vía aérea han llegado ayer a nuestra capital procedentes de New York, el distinguido matrimonio David L. Maduro y Clara Marchena.

Para ellos nuestro saludo, de bienvenida.

(Continúa en la página NUEVE)

PARA SU SALUD

Duerma bien entre Sábanas limpias confeccionadas con el inmejorable y popular warandol

"AZUCENA"

PARA SU PROTECCION

El genuino está estampado en la orilla, en cada yarda.

"AZUCENA". Marca Registrada.
Solicítelo por su nombre.

WARANDOL -AZUCENA-
Blanco y de Color

ARROLLADO POR UN CAMION

Manuel Villares Cortés, de 29 años y vecino de 11 y 4, en el Reparto La Sierra, sufrió lesiones de carácter grave, al ser arrollado cuando transitaba por Columbia y Miramar, por el camión 69600, que conducía Roberto Reyes Conde.

Se dedica a expender drogas

En informe que el subinspector al mando del Buró de Narcóticos de la Policía Secreta ha rendido a su jefe Comandante Menéndez, dice aquél que José Antonio Guso Bredes, detenido por el Servicio de Inteligencia Militar recientemente, en Prado y San José, y al que se ocuparon tres cigarrillos de mariguana, es de 18 años, y reside en Amistad 462, tratándose de un sujeto que si bien ha trabajado en ocasiones como pintor, actualmente se dedica a expender drogas en esta capital, especialmente en el Parque La Fraternidad. Ha comprobado también dicho subinspector que Guso lleva una vida anormal y ha residido algún tiempo en el albergue de obreros del Ejército de Salvación, en Ejido 570.

-REINA 14-
RESTAURANT-BAR
Espléndidos Reservados.
Abierto día y noche.
Exquisita Cocina.
Servicio de Bar inmejorable.
PRECIOS RAZONABLES.
REINA, 110, ENTRE GALIANO Y RAYO.—TELEFONO M-9498.

Tropical y Cristal } Son nombres familiares a los que gustan de tomar cervezas de Calidad

COMO DIJO MARTI: Con todos y para todos
CERVECERIA "LA TROPICAL"

En su última reunión, la Junta Nacional de Puertos estudió y resolvió numerosos expedientes

La Junta de Puertos celebró sesión ordinaria presidida por el capitán del Puerto de la Habana, y después de aprobar por unanimidad el acta de la sesión anterior, conoció de un escrito del Secretario de Hacienda, pidiendo que se le comunique mensualmente la recaudación que se obtenga por concepto de Derechos de Mejoras de Puertos.

Conoció la Junta de un escrito del señor Gregorio Querejeta y Valcés, teniente coronel del Ejército Constitucional, comunicando que siendo propietario de un área de 24.215 metros cuadrados en Jaimanitas o Teja Grande en el Término de Bauta, interesa se tenga en cuenta su título de propietario y no se autoricen fabricaciones en dicha parcela de terreno, por tener noticias que se tramitan varios expedientes por particulares, en el litoral conocido por Playa de Santa Fé; la Junta acordó se conteste al señor Querejeta que no es a ella a quien tiene que dirigirse, sino al Gobierno Provincial, en cada expediente que se tramite, interesando obras en aquella parte del litoral, dentro del plazo de 30 días que concede la Ley para toda clase de Oposición.

La Junta acordó informar al Secretario de Obras Públicas, que el Alcalde Municipal de Nuevitas había informado favorablemente el expediente promovido en el Gobierno Provincial de Camagüey, por Esteban Sasturaín y López, para construir un muelle-edificio en la bahía de Nuevitas por parte de la misma no existe inconveniente alguno en que acceda.

Se aprobaron las solicitudes y proyectos presentadas por Aurelio García Leal y Espinosa, Gloria Alonso de Vasconcelos y José Luis Nieto Herrera, interesando cada uno de ellos autorización para construir una casa en la zona marítimo- terrestre conocida por Santa Fé, costa norte de esta provincia en el Término de Bauta, siempre y cuando antes de otorgarse la concesión, presente un plano cada uno de los interesados, con todos los datos y cotas necesarias para poder identificar de una manera exacta, el lugar del emplazamiento de las obras que se pretenden realizar.

Se dió cuenta con los informes favorables del expediente promovido ante el Gobierno Provincial de Camagüey, por el doctor Miguel Angel Cabrera, interesando autorización para construir un varadero para botes motores de pequeño calado en el litoral de la bahía de Nuevitas; por parte de la Junta no existe inconveniente para que el señor Antonio Perramón Guixa construya una casa en la zona marítimo-terrestre en la Playa de Santa Fé, Bauta.

Igualmente no hay inconveniente dice la Junta en que el señor Isidro R. Franco Beoto, construya una casa para vivienda en la Playa de Jaimanitas, siempre que acredite que la parcela de terreno que se ocupe, esté situado en la zona marítimo-terrestre.

La Junta acordó devolver al Secretario de Obras Públicas el expediente promovido ante el Gobierno Provincial de la Habana por el señor Mateo Mir y Alberti, interesando autorización para construir una casa de madera en la zona marítimo-terrestre de la Playa de Jaimanitas, costa norte de esta provincia, a fin de que se una al promovido por el señor Esteban Arias Herrera el que tiene construído en el mismo sitio donde solicita el señor Mir, una casa desde el año 1906 y no poder resolver la controversia que ha planteado sin tener para su estudio los dos expedientes.

Quedó sobre la mesa el expediente promovido en el Gobierno Provincial de Santa Clara, por el señor Jaime Villalonga y Valles, interesando autorización para construir en el Puerto de Cienfuegos, caseta, depósito de avisos de pesca, relleno y escollera. Se interesa del Secretario de Obras Públicas el expediente de concesión de Nicolás Castaños y el Plano del Dragado del Puerto de Cienfuegos.

Recaudación por árboles

Las facilidades que la Jefatura de Obras Públicas de la ciudad de la Habana, viene brindando al público al ofrecerle un ficus y sembrarlo, por la módica cantidad de un peso, ha hecho que las demandas aumenten de tal modo que en el pasado mes de enero la recaudación por ese concepto sumó $350.

DARAN EN «LA INMACULADA» UN CURSILLO ESPECIAL DE CONFECCION DE SOMBREROS

La Asociación de Antiguas Alumnas del colegio «La Inmaculada», de acuerdo con el programa trazado en la última convención para el año actual, ofrece un cursillo de confección de sombreros los lunes y jueves de cuatro y media a cinco y media, durante el mes de marzo.

Va a dirigirlo la señora Pino Suárez, antigua alumna de este colegio que ha sabido arrancar los secretos a la técnica de la confección de los sombreros y que ofrece generosamente este cursillo a sus antiguas compañeras.

DEPENDIENTE DESAPARECIDO

José Feito Rodríguez, vecino de Nueva del Pilar y Desagüe, denunció a la policía la desaparición de su dependiente José Febles Montero que se ausentó de su establecimiento desde el día 12 del actual.

FALLECIMIENTO

Matilde de la Pantalla Peña, de 40 años y vecina de San Ignacio 210, falleció repentinamente, planchando en su domicilio.

QUEMADURAS GRAVES

Emma Valmaseda Vidan, de 30 años y vecina de Misión 364, casualmente sufrió quemaduras de carácter grave en su domicilio, de las que fué asistida en el Primer Centro de Socorro.

DENUNCIA DE HURTO

A la policía denunció Cesáreo Moro Calero, que dos individuos que estuvieron en su domicilio con el propósito de alquilarle una habitación, le hurtaron un reloj de mesa que aprecia en la suma de cinco pesos.

CARTERA SUSTRAIDA

Henry S. Carter, vecino de 13 número 1102, denunció a la policía que, transitando por la esquina de Galiano y San Rafael, le sustrajeron una cartera de bolsillo en la que guardaba la suma de siete pesos.

Kirsten Flagstad
—Y—
Lauritz Melchior
HOY, A LA 1 Y 45 DE LA TARDE,
—en—
TRISTAN E ISOLDA
desde el METROPOLITAN OPERA HOUSE, de New York, retrasmitida por las estaciones:
CMBZ (940 Kc.)
COBZ (9030 Kc.)
CMX (880 Kc.)
COCX (1145 Kc.)
Cortesía de
Humara y Lastra, S. en C.
MURALLA, 405 Y 407.
Teléfonos: M-9093 y M-1640.
RCA

M.E.C.D. 2016

G A C E T I L L A S

AUDITORIUM: OLIMPE BRADNA EN «DIMELO EN FRANCES»

Una de las más seductoras estrellas de la pantalla, lo es sin duda alguna, la encantadora Olympe Bradna, actriz de insuperables méritos artísticos y mujer de belleza y simpatía sin igual.

Ahora superando su labor en Paraíso Robado, se nos antoja más atractiva e inteligente en su nuevo gran triunfo para la Paramount «Dímelo en Francés», simpática super-comedia que mantiene el buen humor y el interés a través de todo su original desarrollo.

Con Olympe Bradna, actúa un reparto extraordinario donde se destacan Irene Harvey, Ray Milland, Mary Carlisle y Erik Rhodes.

Vuelva a admirarla y aplaudirla hoy en nuestros turnos de 5:15 y 9 y 45, en «Dímelo en Francés». Y se completa el programa preseentando a las 4 y 8:30 a Lew Ayres y Helen Mack en ««Ladrones de Levita».

Mañana: La mejor matinée de la Habana a la 1:30 con «Dímelo en Francés», «Ladrones de Levita», cartón, comedia y revista.

A las 5:15 y 9:45: «Dímelo en francés».

A las 8:30: «Ladrones de Levita». El lunes: Marjorie Weaver, George Murphy, John Barrymore, Joan Davis y Jack Haley en la divertida super-comedia: «La Jugada Decisiva».

TRIANON: «LOS SECRETOS DE UN DON JUAN»

Tres estrellas tan populares como Fredric March, Joan Bennett y Ann Sothern, componen la trilogía de excelentes artistas que encabezan la bellísima trama de la movida e interesante producción: «Secretos de un Don Juan», producción de ambiente exótico que nos lleva a través de diversos países como Honolulu Japón, China y la Indo-China, en la historia de la bella muchacha a quien la muerte misteriosa de un hombre convierte en prófuga de la justicia por cuya captura se ofrece cien mil pesos de premio, siendo capturada por el detective privado siendo atrapado el don Juanesco detective por el embrujo de sus encantos. Para lograrlo, Joan Bennett se transforma en trigueña y luce catorce elegantes toilettes creación de Irene en este romance exquisito del detective y la presunta asesina.

Secundan a estas estrellas, Ralph Bellamy, Sidney Blackmer, Tom Mitchell, Patricia Farr y otros.

La otra película a las 4 y 8:30 se titula: «Condenado», emocionante drama con Charles Quigley y Rita Hayworth en su estelar reparto.

Se completa el programa con Noticiero, cartón y Comedia.

Mañana: Grandiosa Matinée a la 1:30 con este mismo programa.

El lunes: La espectacular y bella super-producción bajo la direccion de Julián Dudivier, teniendo al gran artista Jean Gabin y a la encantadora Annabella como figuras centrales de esta joya de la International Films.

El martes: La idealística pareja de Clar Gable y Myrna Loy, en la simpática super-comedia «El Irresistible».

PAYRET: «EL VIEJO DOCTOR»

Dos lindas películas completan el programa de hoy, que será un éxito por ser dos super-producciones en español. Desde las dos de la tarde empieza la colosal película de Amanda Ledesma y un encantador argumento.

También continúa con gran éxito la super-producción que desde el lunes pasado hemos recomendado como una de las mejores presentadas en «Payret», hasta la fecha. Titulada: «El viejo doctor» por Angel Magaña, Alicia Vignoli y Enrique Muiño con un gran reparto de estrellas más. Una revista de asuntos mundiales con los últimos acontecimientos completa el programa.

Los precios son: 20 centavos hasta las 6 y 30 y centavos despues. Niños 15 centavos. Tertulia 10 centavos.

Mañana: Una gran matinée desde la una del día con «El viejo doctor» y «Gangsters de New York» con revista y comedia.

El lunes: Doble y gran programa. Gran estreno en Cuba, de la super-producción presentada por Selecciones Capitolio, titulada: «Mientras México Duerme», interpretada por el reparto más estupendo del año, Chaflán, Arturo de Córdoba, Gloria Morel, Alberto Martí, Miguel Arenas y otros de no menos renombre.

También se estrena el lunes, una copia en español de «Ramuncho». Drama vasco de bellos paisajes.

NEPTUNO: R. GREEN EN «PATRULLA SUBMARINA»

Hoy, nuevamente «Patrulla Submarina», la estupenda producción de la Metro, con Richard Greene y Nancy Kelly y la colaboración de Preston Foster y George Bancroft.

Completa el programa: «La Vuelta de Bulldog Drummond» con John Barrymore, John Howard, Louise Campbell y Reginald Denny, los dos primeros episodios de la sensacional serie de la Columbia, «La Araña negra», titulados: «Noche de Terror» y «Estertores de la Muerte», y el Noticiario.

Los precios: 20 centavos de 2:30 a 6:30 y 30 centavos después. Niños a todas horas 15 centavos.

Mañana, colosal matinée desde la una, venga temprano.

El lunes: Harry Baur y Pierre Richard Willm en «Rasputín» y Charles Quigley y Rita Hayworth en «Condenado».

El miércoles: «El desertor» con Jean Gabin y Michele Morgan y «Noches de Gloria» con Esperanza Iris, Alfredo del Diestro y Manolo Noriega.

REDONDOS OVALADOS SUPERFINOS
CIGARROS La Moda CIGARROS
SUPERFINOS OVALADOS REDONDOS

FLORENCIA: «NANCY TIENE TRES AMORES»

Hoy, Janet Gaynor, Robert Montgomery y Franchot Tone en la simpatiquísima producción de la Metro. «Nancy tiene tres amores», que se exhibe acompañada de «Quesos y Besos», la hilarante comedia de Stan Laurel y Oliver Hardy.

Completa el programa la variedad «Una noche en el Trocadero» y la comedia de los Niños Peligrosos» «Pague a la salida».

Además el Noticiero y el episodio número 1, de la serie, estreno en Cuba, de la Columbia: «La Araña negra», titulado: «Noche de Terror». Los precios: 20 centavos de 2:30 a 6:30 y 30 centavos después. Niños a todas horas 15 centavos y Tertulia familiar 10 centavos.

Mañana, extraordinaria Matinee con este mismo programa, desde la una.

El lunes popular, Jean Arthur y George Brent en «Escuela de Secretarias» y John Howard y Jean Parker en «Penitenciaría».

OLIMPIC: LA QUE NO PERDONO»

«Olimpic», en Línea y B, en el Vedado, con el teléfono F-3711, ha combinado para hoy sábado, un programa formidable.

En los turnos de 4 y 15 de la tarde y 8 y 30 de la noche, se pasa por la pantalla la copia nueva del sensacional drama basado en la novela de Eric María Remarque, (copia nueva) «Sin novedad en el frente» con Lew Ayres, Tom Brown y otros.

A las 5 y 30 y 9 y 45, en turnos elegantes se exhibirá revista y gran estreno de la grandiosa producción de soberbio argumento «La que no perdonó» con Elsa O-Connor y Mario Danesi.

Precios: luneta mayores: 20 centavos en la tanda y 30 centavos por la noche.

Los niños: 15 centavos y la tertulia 10 centavos a todas horas.

Mañana: «Mujeres que trabajan», «Con los brazos abiertos», episodio, cartón y revista.

INFANTA: «RASPUTIN» («EL MONJE NEGRO»)

Un grandioso y colosal programa nos ofrece hoy el moderno y cómodo teatro «Infanta», del círculo Carrerá, y sito en la calzada de su nombre y Neptuno, teléfono U-3700 a base de dos regias producciones siendo la principal: «Rasputín» o (El Monje Negro», con Harry Baur, Pierre Richard Willm y Marcelle Chantall; un espectáculo único en grandeza y emotividad en el que su genial realizador, presenta de modo brillante, el lujoso ambiente cortesano de la esplendorosa época imperial de la Rusia mística, cuando los Zares eran dueños y señores de tan vasto territorio. A continuación se exhibe la película: «Romance y Riqueza», con Cary Grant y Mary Bryan; una soberbia producción inglesa de trama originalísima y emotiva, con un bellísimo romance.

Completando el programa se exhibe la revista de asuntos mundiales y el cartón en colores «La Montería».

Mañana: «El desertor» por Jean Gabin.

El lunes, es el primer lunes, especial de «La Araña Negra».

ROXY: «EL ROMANCE DEL PALMAR»

Otro lleno formidable habrá hoy en el «Cine Roxy», simpático teatro del Reparto Almendares, que presenta en sus turnos preferentes la gran producción cubana que está causando sensación: «El Romance del Palmar». Música preciosa, rumba y mas rumba, y una trama divertidísima de principio a fin que da oportunidad de lucir sus facultades a nuestros populares artistas Rita Montaner, Garrido y Piñero, hacen que esta película cubana haya sido acogida con tan extraordinario entusiasmo por el público.

Completando el programa se estrenará una de las películas argentinas que más han gustado, «Tres Argentinos en París», por el popular Florencio Parravicini, Tito Luisardo y Hugo del Carril.

Además se exhibirá el último Noticiario Royal de asuntos de actualidad cubana, y el episodio 4 de la sensacional serie: «La Sombra del Aguila».

La función será continua de 3 a 7:30 y Tanda a las 8:30. Precios: 15 centavos luneta hasta las 6:30 y 20 centavos después. Niños 10 centavos. Tertulia 10 centavos por la tarde y 15 centavos por la noche

Mañana, gran matinée a la 1:30 con «El Romance del Palmar», episodio, comedia, cartón y «El Sheik y la Doncella».

RIVOLI: «ANGELES CON CARA SUCIA»

Con orgullo presenta hoy la empresa del favorito «Cine Rivoli» del Reparto La Sierra, la estupenda super-producción: «Angeles con cara Sucia», un tremendo drama que comienza con la vertiginosa velocidad de un tren moderno y llega a su final con la misma rapidez, ya que su palpitante acción prevalece en todas sus escenas. James Cagney armado de dos pistolas y de su brutal violencia habitual, como héroe de la jornada más trágica que se ha vivido en el hampa, y Pat O-Brien como el austero Padre Jerry, antiguo compañero de fechorías de Cagney, y hoy un verdadero sacerdote dispuesto a sacrificarlo todo en aras de la humanidad, tratando de salvar las almas de seis pilletes que eran unos ángeles con las caras sucias... El otro estreno que completa el programa es la lindísima película: «Las Inseparables», que interpretan Ann Sheridan, Marie Wilson y Margaret Lindsay.

Pecios: 15 centavos luneta por la tarde y 20 por la noche. Niños 10 centavos.

Mañana en matinée a las 2 el mismo programa.

REINA: «CON LOS BRAZOS ABIERTOS»

Una comedia repleta de humorismo donde vemos los apuros del millonario que tuvo el capricho de querer pasar por pobre y un romance en los Alpes que derrite por su belleza las nieves eternas de las famosas montañas, convirtiéndolas en un paraíso terrenal; tal es el argumento de la comedia más fina y humorística del año «El Pobre millonario», protagonizada por F. Morgan y Robert Young.

Si tiene usted un hijo «malo» no desespere. Vea usted «Con los Brazos Abiertos» y abrirá sus ojos a la comprensión humana que él mismo necesita para ser mañana un hombre de provecho. «No hay niños malos» afirma el Padre Flanagan (Spencer Tracy) y para demostrar su optimística teoría fundó Boys Tawn, El pueblo donde sólo viven los niños abandonados. Mickey Rooney se encarga de secundar a Spencer Tracy. Un cartón y la revista completan el programa.

Los precios que regirán hoy en el muy concurrido super cine de Reina serán de quince centavos la luneta hasta las 6:30 y veinte después; la cómoda tertulia familiar con sus regias localidades diez centavos y los niños diez centavos a todas horas.

Mañana: Regia matinée.

RIALTO: «MUJERES QUE TRABAJAN»

Nuevamente se exhibe hoy en el teatro Rialto la regia producción argentina titulada «Mujeres que Trabajan», la novela de la vida de un grupo de mujeres jóvenes que luchan a brazo partido por mantener su posición aunque pobre decente, y que tienen en su trabajo un estímulo alentador y confortable para seguir su tarea, casi siempre un fondo humanitario y sentimental; interpretada por Mecha Ortiz, Tito Luciardo, Nini Marshall y Fernando Borel.

La otra producción con que se completa el programa de hoy es el estreno en Cuba del drama titulado «Perlas son Amores», con Donald Woods en su mejor papel y Patricia Ellis.

Los precios para la función de hoy, que comienza a las 2:30 de la tarde son: mayores veinte centavos hasta las 6:30, después treinta centavos, niños quince centavos. Mañana este mismo programa.

El lunes: estreno en Cuba de la maravilosa producción melodramática «Margarita, Armando y su Padre».

TEATRO PRINCIPAL DE LA COMEDIA

HOY SABADO HOY

EXITO DE LOS ASES DE LA RISA

GARRIDO - PIÑERO

A LAS NUEVE DE LA NOCHE

LA MONUMENTAL REVISTA DE PALPITANTE ACTUALIDAD

"La Revalorización"

—Y—

LA GRACIOSA OBRA, ULTIMO EXITO DE LA TEMPORADA

¡AY... QUE COSA!

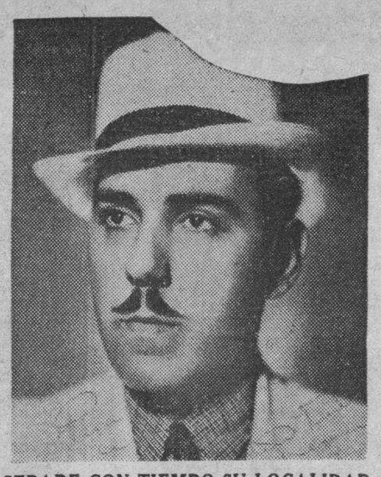

SEPARE CON TIEMPO SU LOCALIDAD LLAMANDO AL TELEFONO A-6737

PRECIOS PARA ESTA FUNCION:

Palcos con 6 sillas	$3.00
Luneta	0.50
Butaca numerada	0.40
Butaca sin numerar	0.30

EL DOMINGO A LAS 10 DE LA MAÑANA.

Reposición escénica de la lujosa revista:

"LA CENICIENTA"

Por la Compañía Infantil que dirige Roberto Rodríguez. En la pantalla: Cartones en colores y películas cómicas.

Función patrocinada por la gaseosa «LA PAZ» (la del envase inconfundible); el Chocolate «LA AMBROSIA», (el desayuno del día); los zapatos «PIVE» (El calzado ideal para niños); y los grandes Almacenes «FIN DE SIGLO», con su sección especial para niños.

ESTE PROGRAMA ESTA PATROCINADO POR LA CERVECERIA "LA TROPICAL". (CON TODOS Y PARA TODOS)

TRASMISIONES "CMCF" (810 KILOCICLOS, ONDA LARGA) Y "COCH" (9,437 KILOCICLOS, ONDA CORTA)

MANZANARES: «SUSPIROS DE ESPAÑA»

Para hoy, sábado regio programa en español en este modernísimo cine de las familias, situado en Carlos III e Infanta con el teléfono U-3354. En tanda y noche se estrenara la sensacional producción en español titulada: «La Tierra del Mariachi» por Consuelo Frank y la produccion por Estrellita Castro, titulada: «Suspiros de España», comedias y cartones.

Mañana, domingo: regia matinee con comedias, cartones, noticieros, las producciones «Sucedió una noche» por Clark Gable y Claudette Colbert y «Suspiros de España» por Estrellita Castro y Miguel Ligero. El lunes 20: sensacional programa: «Hielo y Acero» y «Tierra Brava» por Chaflán.

LARA: «RUGE LA MULTITUD»

El mejor programa lo brinda hoy el predilecto y elegante cine de las familias, Lara, de Prado y Virtudes, con el teléfono M-2421.

En función continua, de dos de la tarde a 11:30 de la noche se pasa por la pantalla gigante revista, comedia, estreno de la extraordinaria joya de mucha acción y emoción «Ruge la Multitud», la última creación del favorito galán Robert Taylor, en el papel de un joven boxeador, secundado por Mauren O-Sullivan, Edward Arnold, Frank Morgan y otros y estreno de la simpática, original cinta «Castillos de Naipes», con Florence Rice y Frank Morgan.

Precios: luneta mayores diez centavos hasta las cinco de la tarde y quince centavos después. Los niños diez centavos a todas horas.

Mañana: «Noche de Sorpresas», con June Lang, «Ruge la Multitud», comedia y revista.

PRADO: «YO SOY LA LEY»

Para hoy tiene Prado, el elegante y concurrido teatro de Prado y Trocadero, dos grandiosas producciones en matinée de 2 y tandas de 5 y 8:15, exhibiendo primeramente una de las más grandes caracterizaciones del gran actor Edward G. Robinson «Yo soy la Ley», emocionante como ninguna y estreno de uno de los más resonantes triunfos de la genial actriz Louise Rainer, «Mademoiselle Frou Frou». La novela de una mujer cuyo paso por la vida fué como el «murmullo de sedas», fué niña inconsciente, esposa de juguete y pecadora sin amor. Completando el programa una revista y un gracioso cartón.

Los precios serán los siguientes: diez centavos antes de las 5:30 y 15 centavos después. Mañana nuevamente en matinée de 1:30 «Yo soy la Ley», por Edward G. Robinson y «Mademoiselle Frou Frou», por Louise Rainer.

VERDUN: «CUATRO HIJAS»

Vuelve hoy a la pantalla del elegante teatro Verdún, de Consulado 214, teléfono A-9206, la bellísima producción «Cuatro Hijas», la rutina de la vida diaria idealizada a través de los ensueños de cuatro niñas que habían crecido en un hogar en que la virtud y el amor escribían a diario páginas de felicidad e ilusión. Un excelente reparto tiene a su cargo la interpretación de esta magnífica joya, destacándose las tres hermanas Lane, Claude Rains y John Garfield. Además se exhibe la interesante cinta «Cantar es Vivir», una pintoresca aventura en el ambiente exótico del Oriente, que interpretan Phil Regan y Evelyn Venable. Como complemento del programa el Noticiario Fox, un cartón en colores y la comedia en colores también «La Pequeña Heroína».

La función comienza a las dos de la tarde a los precios de quince centavos luneta hasta las 6:30 y veinte después. Los niños y la tertulia familiar diez centavos a todas horas.

Mañana: este mismo programa. El lunes: «La que no Perdonó».

COLONIAL: «SECRETOS DE UNA ACTRIZ»

El elegante y moderno cine Colonial, sito en Reina 309, con el teléfono A-7879, de la empresa López-Rouco, anuncia hoy un programa grandioso.

En función continua, comenzando a las cinco de la tarde se exhibirá revista, un cartón, estreno de la emocionante, dinámica producción Bulldog Drumond en Africa, con John Howard y Heatel Angel y estreno de la grandiosa, regia joya «Secretos de una Actriz», creación de la bella y elegante actriz Kay Francis, con G. Brent e Ian Hunter.

Mañana: «Confesiones de una Colegiala, con Eleonor Whitney y «Jóvenes de Corazón», con Janet Gaynor y Douglas Fairbanks Jr.

CERVANTES: «RUGE LA MULTITUD»

Estupendo estreno para hoy a precios populares en el cine de las familias, el cine hecho para cine exclusivamente con todas las comodidades que necesita el público de hoy. En matinée, tanda y noche se estrena la más interesante producción «Un Día en las Carreras», por los hermanos Marx. Para mañana domingo, en matinée, tanda y noche cartones, noticiarios, comedias de mucha risa, variedades en colores, estreno de la admirable producción «La Diosa Blanca» y «Ruge la Multitud», precios populares.

El lunes en Cervantes, el cine de las familias, regio programa «El Secreto de Vivir», por Gary Cooper y «Sucedió una Noche», con Clark Gable y Claudete Colbert. Las damas sólo pagarán cinco centavos en matinée y tanda.

ACTUALIDADES: «MADEMOISELLE FROU FROU»

Las carteleras del moderno y favorito cine de las familias Actualidades, de Monserrate 262, con el teléfono M-5575, anuncian para hoy un programa muy grandioso.

En función continua de dos de la tarde a 11:30 de la noche se pasa por la nueva pantalla gigante revista, comedia, estreno del grandioso, conmovedor drama de amor «Mademoiselle Frou Frou», creación de la genial estrella Louise Rainer, Melvyn Douglas y Robert Young y estreno de la sensacional, estupenda film «Viva Villa», con Wallace Beery, Leo Carrillo y otros.

Mañana: Mademoiselle Frou Frou, El círculo del crimen, comedia, cartón y revista.

MAJESTIC: «SUSPIROS DE ESPAÑA»

Un soberbio estreno en español presenta para hoy en todos sus turnos el elegante teatro Majestic, situado en Consulado 210, con el teléfono M-4477. Comenzando la función corrida a las dos en punto de la tarde y además de un noticiario, un cartón en colores y una graciosa comedia, se exhibirá el estreno de la jocosa producción totalmente hablada en español «Don Quintín el Amargao», con Ana María Custodio. Una película que le hará pasar el rato más agradable de su vida. A continuación se exhibirá el estreno de la soberbia superproducción totalmente hablada en español «Suspiros de España». Una música exquisita, una comicidad extraordinaria y un gran argumento de mucha acción, cuya trama se desarrola al principio en Sevilla, y más tarde en la Habana, con preciosas vistas de nuestra bella ciudad. Interpretan esta joya cinematográfica Estrellita Castro, que está simpatiquísima en el role de la vivaracha sevillanita; Miguel Ligero, que hace un gitano ocurrentísimo y Roberto Rey, que nos muestra su bella voz en preciosas canciones. Precios: luneta y preferencia antes de las 6:30 quince centavos. Después veinte centavos. Niños y tertulia diez centavos a todas horas.

El lunes: Sonja Henie y Richard Greene en «Mi Buena Estrella» y «El Sargento de la Guardia», de Robert Kent.

LIRA: «EL CLUB DE LAS MILLONARIAS»

Dos gigantescos estrenos presenta para hoy en todos sus turnos el modernísimo teatro Lira, situado en Industria y San José, con el teléfono M-4474. Comenzando la función corrida a las dos en punto de la tarde y además de un noticiario, un cartón en colores y una graciosa comedia, se exhibirá el estreno de la alocada super producción «Servicio de Hotel», con los hermanos Marx, Ann Miller y Lucille Ball. Una comedia Archi-despampanante. A continuación se exhibirá el estreno de la fastuosa super producción «El Club de las Millonarias», interpretada por Bárbara Stanwick, Henry Fonda y Sam Levene. Un drama en un ambiente de lujo y fascinante misterio, donde vemos siete muchachas de sociedad, exquisitamente ataviadas con los últimos trajes y abrigos de moda, tratar de descifrar el misterio de un asesinato que todos ridiculizan porque el cuerpo del muerto no aparece. Precios: lunetas, antes de las 6:30 diez centavos todos. Después, mayores quince centavos, niños diez.

Mañana: la mejor matinée de la Habana con este mismo programa.

BELASCOAIN: «CON LOS BRAZOS ABIERTOS»

Un extraordinario programa a base de dos super producciones, presenta para hoy a sus concurrentes el moderno y cómodo «Belascoain», del circuito Edelberto de Carrerá, situado en la calzada del mismo nombre número 853 esquina a Peñalver, con el teléfono U-5200, con el estreno del estupendo drama saturado de risas y lágrimas: «Con los Brazos Abiertos», que tiene por intérpretes principales a Spencer Tracy, Mickey Rooney, Henry Hull y Leslie Fenton, cuyo interesantísimo argumento no tiene nada de ficticio... un drama de niños que encierra amargas verdades para los grandes. Es la otra: «Encrucijadas del Amor», con Franchot Tone y M. O. Sullivan; completándose el programa con comedia, revista y cartón.

La función que es continua, dará comienzo a las 5 de la tarde, siendo los precios hasta las 6:30, luneta 15 centavos y después 20 centavos. Los niños y la cómoda tertulia familiar 10 centavos a todas horas.

Mañana: grandiosa matinée a la 1 con: «Los Brazos Abiertos», «La Mujer X», episodio, cartón, revista y comedia.

4 CAMINOS: «QUESOS Y BESOS». A LAS 12: TANDA

Créalo o no lo crea Stan Laurel, Oliver Hardy, Chaflán, Pardave, Don Catarino, Rafael Falcón, Lorenzo Barcelata, Emma Roldán, Esther Fernández y un sin fin de artistas de no menos categoría se presentarán hoy en la pantalla gigante del super-coliseum de Belascoain 1107 con el teléfono M-3676, el preferido de todas las familias.

Desde las dos de la tarde pártase de risa con la super comedia musical, de trama entretenidísima, en un ambiente exótico: «Quesos y Besos» y oiga las más bonitas canciones mexicanas como: «Mi Morena», «La Rama», «Tierra Brava», «Naranjas de Lima», «Los Pregones», «El Tabacal», etc., en la mejor película mexicana: «Tierra Brava», acompañada de romance y comicidad. Completa el programa un bonito cartón en colores.

Como de costumbre los precios no serán variados: 15 centavos luneta antes de las 6:30 y 20 centavos después. Los niños y la regia tertulia familiar 10 centavos a todas horas.

Hoy: función de media noche a las 12, con la película más atrevida del año, que nos muestra al desnudo las tragedias de mentes enfermas por el vicio de las drogas y que lleva por título: «Víctimas de la Marihuana».

Mañana: «Tierra Brava», «Quesos y Besos», episodio, et.

INGLATERRA: «SI YO FUERA REY»

Un extraordinario programa es el que ha combinado para hoy la dinámica empresa del favorito y elegante cine de las familias «Inglaterra», sito en San Rafael y Consulado, con el teléfono M-5527.

Hoy en función continua, de 1:30 de la tarde a 11:30 de la noche, se pasa por la pantalla gigante revista, comedia, estreno de la extraordinaria y espectacular super joya: «Si Yo Fuera Rey», creación de Ronald Colman y Frances Dee. La historia de Francois Villon, poeta, aventurero y espadachín que tuvo a todo París a sus pies durante muchos días. Completa el programa la preciosa y regia producción «Juventud Dorada», con Henry Fonda.

Precios: mayores 15 centavos hasta las 6:30 y 20 centavos después. Los niños 10 centavos a todas horas.

Mañana: «Doctor Remifasol», con Bing Crosby, «Si Yo Fuera Rey», comedia, variedad y revista.

GRIS: «PEDRO EL GRANDE» (ESTRENO)

Maravilloso programa, en el que figura el estreno en el Vedado, de una de las más formidables producciones del año, es el que brinda hoy el elegante y favorito cine «Gris», de Baños y 17, en el Vedado, con el teléfono F-4292, de la empresa Heydrich-Fernández Ledón.

Hoy en los turnos de 4 y 8:15, se exhibirá la bella cinta: «Trece Días de Encanto», con Colette Darfuil y S. Fainsiber.

En turnos elegantes, a las 5:30 y 9:45, revista, una variedad y estreno en el Vedado, de las más grandiosa cinta que haya usted visto y sin duda alguna la mejor película del año. Un reto del cinema ruso a los estudios de todos los países: «Pedro el Grande», con los mejores artistas de la «URSS».

Precios: luneta mayores 30 centavos en la tanda y 40 centavos por la noche. Los niños 20 centavos y tertulia 15 centavos a todas horas.

Mañana: «Nancy tiene tres Amores», «Una Mujer Contra el Mundo», episodio y revista.

VIVES: «SI YO FUERA REY»

Las carteleras del coquetón cine de las familias «Vives», sito en la calle B, entre 27 y 29, en el Vedado, con el teléfono F-3128, anuncian para hoy un programa grandioso.

En los turnos de 4:30 y 8:30, se pasa por la pantalla la grandiosa producción de bello argumento: «Pasión Salvaje», con Dorothy Lamour y Ray Milland.

A las 5:45 y9:45, revista y estreno de la espectacular y maravillosa joya «Si Yo Fuera Rey», creación de Ronald Colman y Frances Dee. La historia de Francois Villon, poeta, aventurero, espadachín que tuvo durante varios días a todo París a sus pies.

Precios: mayores 15 centavos en la tanda y 20 centavos por la noche. Los niños 10 centavos a todas horas.

Mañana: «Quesos y Besos», «Su Excelencia el Vagabundo», comedia, cartón y episodio. Programa de la risa.

SANTOS SUAREZ: «SUSPIROS DE ESPAÑA»

Un monumental programa 100x100 español es el que brinda hoy a sus asiduos el predilecto cine de las familias «Santos Suárez», con el teléfono I-4600.

Hoy en tanda a las 5 y nocturna a las 8:15, se exhibirá revista, comedia, estreno de la bella y grandiosa producción española: «El Bailarín y el Trabajador», con Roberto Rey y Ana María Custodio; y estreno de la maravillosa joya española, cuyo argumento se desarrolla en Sevilla y en la Habana: «Suspiros de España», creación de Estrellita Castro, Roberto Rey, Miguel Ligero y otros.

Precios: mayores 15 centavos en la tanda y 20 centavos por la noche. Los niños y la tertulia familiar 10 centavos a todas horas.

Mañana: «Una Rubia Peligrosa», «Suspiros de España», comedia, variedad y cartón.

ESCENARIO Y PANTALLA

CAMPOAMOR: «SUSPIROS DE ESPAÑA»

Crece el entusiasmo de los concurrentes a «Campoamor» por admirar los bellos paisajes de Sevilla y de la Habana, en la super comedia de costumbres españolas «Suspiros de España», donde un trío de actores conocidos del público como Roberto Rey, Estrellita Castro y Miguel Ligero, hacen pasar al público noventa minutos de agradable satisfacción, tanto en los pasillos cómicos de la obra como en las bellas y picarescas canciones de Estrellita Castro. Hoy vuelve de nuevo a la pantalla para deleite del público, a la 1:30; 4:12; 7:12 y 10:20.

Completa este regio programa, el sensacional drama «Justicia Armada», que tiene como intérpretes a Chester Morris, Frances Mercer, Bruce Cabot, el argumento es de vívida y realista trama en que se expone la titánica lucha que sostiene un Fiscal, contra los que al margen de ella cometen toda clase de desafueros, este interesante y sensacional drama, se exhibe a las 2:59 y 9:07.

No olvide que el lunes es el designado para el sensacional estreno del drama de grandes ambiciones «El Desertor» y que su protagonista es Jean Gabin, el gran actor francés.

Los precios para la función de hoy como de costumbre. Mayores hasta las 6:30, quince centavos, después 20. Niños y tertulia 10 centavos.

EL DIA 23: «HOMBRES CON ALAS»

El «Nacional» y el «Auditorium», conjuntamente, brindan un sensacional pre-estreno para el próximo día 23. Se trata de Hombres con Alas», a no dudar la mejor producción que sobre el tema aviatorio ha dado el cine. Lo más sincero y lo más emocionante que se ha construido sobre ese asunto, impresionante de suyo.

Pero jamás se barajaron antes con tanto acierto y tanto esmero los valores dramáticos que contiene como ahora, en las manos maestras de Wellman, un director que sabe, como pocos, llegar hasta el público por el mejor camino.

La complicación surge con naturalidad, la misma naturalidad que preside todo el desarrollo del «film». Y dentro de ella forcejean los caracteres de cada persona importante, en choque psicológico interesantísimo, Fred McMurray, Ray Milland y Louise Campbell, representan respectivamente, el apasionamiento, el ensueño y la resignación. Y esta manera opuesta o distinta de sentir cosas, con sus reacciones consecuentes, aparece sin esar en «Hombres con alas» matizando la acción de una manera bellísima.

Numerosos pasajes compiten entre sí en espectacularidad y emoción. Pero en lo que no pueden competir porque todos están tomados con plástica eficacia, es en el orden de la realización. En la pantalla, mientras «Hombres con alas» se desliza por ella se ven cosas sorprendentes, al mismo tiempo, conmovedoras. El público no puede sustraerse a la dramaticidad profundísima profundísima.

No faltan los detalles humorísticos, bien concebidos y mejor insertados, en esta película extraordinaria, sincera y real.

ALEXANDRE PRILUTCHI CON LA SINFONICA

Mañana domingo a la 1:30 de la mañana comenzará el concierto reglamentario que ofrece la Orquesta Sinfónica de la Habana en el Auditorium. Este concierto, que como siempre, dirigirá el reputado maestro Gonzalo Roig, ofrece un atractivo máximo para los amantes del arte musical, la presentación de un excelente violinista en la persona de Alexander Prilutchi, artista rumano y alumno eminente que fué del ilustre Carl Flesch.

Esta presentación ha despertado el mayor interés en nuestros círculos musicales.

Para el concierto se ha combinado el siguiente programa:

I

«La Gruta del Fingals, Obertura Menderssohn.

Concierto en Mi menor, Op. 64. Para violín y orquesta. Mendelssohn.

I Allegro molto appasionato.
II Andante.
III Allegro molto vivace.
Solista: Alexandre Prilutchi.

II

Concierto en Re Menor, Op. 22 Wieniawski. Para violín y orquesta.

I Allegro moderato.
II Romance. Andante non troppo.
III Allegro con fouco: Allegro giusi Allegreto. (Alla Zingara)
Solista: Alexandri Prilutchi.
Marcha Húngara. Berlioz.

PAYRET: EL LUNES: DOBLE PROGRAMA EN ESPAÑOL. ESTRENO DE «MIENTRAS MEXICO DUERME»

Esta película toma como argumento en su trama interesantísima la lucha intensa de los que no reparan en medios para conseguir fortuna, aunque estos medios tengan como consecuencia la destrucción de la juventud. La desesperación en los hogares, el soborno de la conciencia... y lleguen hasta el crimen... Nos referimos a los expendedores de drogas. Todo esto y mucho más es «Mientras México duerme», película de altos valores que presenta el lunes en «Payret» Selecciones Capitolio y que es interpretada por Chaflán, Arturo de Córdoba, en un formidable papel; Alberto Martí y Miguel Arenas, también dos actores de gran cartel en el cine mexicano y la bellísima estrella Gloria Morel. Además muchos actores más en el gran reparto. La música es del famoso compositor Agustín Lara.

«Mientras México duerme» es la película de las emociones... y también la que más valores positivos del cine reúne. Todos son actores de reconocida fama y de director, Galindo, el mejor del cine mexicano.

El lunes también se estrena una copia en español de la super-producción del cine hispano francés «Ramuncho», película de ambiente vasco, y «Payret» estrena esta copia en español. Paisajes... Música por los orfeones vascos... Pelotaris... y un argumento sensacional de la famosa novela de Pierre Loti.

El lunes no debe faltar a «Payret» y saldrá complacido por tener un programa para todos los gustos.

MODERNO: «CON LOS BRAZOS ABIERTOS»

Un regio y sensacional programa pasa por su pantalla hoy el elegante teatro «Moderno», de 10 de Octubre 365, con el teléfono X-1305.

En tanda y noche se exhibie el extraordinario, conmovedor drama de gran argumento: «Con los Brazos Abiertos», creación de Spencer Tracy y Mickey Rooney; la interesante y soberbia producción «Amigos Peligrosos», con Florence Rice y Melvyn Douglas; revista y un cartón.

Luneta 15 centavos hasta las 6:30 y 20 centavos después. Los niños 10 y la tertulia familiar 10 centavos a todas horas.

Mañana: en todos los turnos: «Con los Brazos Abiertos», «Amigos Peligrosos», episodios de «La Flotilla Misteriosa, la serie: «La Pradera Sangrienta», comedia, cartones y revista.

WILSON: «EL COW BOY Y LA DAMA»

«Wilson», en Belascoain y San Rafael, con el teléfono U-5863, 15 centavos de 1:30 a 6:30 y 20 centavos después. Los niños 10 centavos a todas horas.

La mejor proyección y el más perfecto sonido de la Hzbana. Ventilación especial y aire natural acondicionado.

Hoy, tarde y noche, la revista semanal, la variedad especial «Ducumental Metro»; y el cartón en preciosos colores por Mickey: «El Mago Mickey»; y las super atracciones: «Quesos y Besos», formidable super comedia extraordinaria, interpretada por los colosos Stan Laurel y Oliver Hardy; y «El Cowboy y la Dama», formidable super joya extraordinaria, interpretada por Gary Cooper, Merle Oberon, David Niven y Padsy Kelly.

A las 5: «Quesos y Besos» y «El Cowboy y la Dama».

El lunes: dia popular, estupendo programa extraordinario, con las producciones: «El Angel Fracasado», regia film interpretada por Margaret Sullavan y James Steward; y «Pliato de Pruebas», por Clark Gable, Myrna Loy, Spencer Tracy y Lionel Barrymore.

TOSCA: «CON LOS BRAZOS ABIERTOS»

«Tosca», el elegante teatro predilecto de las damas, sito en 10 de Octubre 1007, entre San Francisco y Concepción, en la Víbora, con el teléfono I-3099, anuncia hoy un programa monumental, en el que figuran dos creaciones de Mickey Rooney.

En tanda a las 5 y nocturna a las 8:30, se exhibirá revista, la comedia: «Canción de Rebeldía», episodio 11 de la super serie: «Guardacosta «¡Alerta!», éxito del extraordinario y conmovedor drama: «Con los Brazos Abiertos», una creación genial de Mickey Rooney y Spencer Tracy, y estreno de la grandiosa y bella producción: «En la Misma Moneda», creación de Mickey Rooney y Lewis Stone.

Precios luneta mayores 20 centavos y niños y tertulia familiar 10 centavos a todas horas.

Mañana: «El Retrato Delator», episodio, comedia, revista y «Con los Brazos Abiertos».

CUBA Y SALON ROJO: MAGNIFICOS PROGRAMAS

Muy magnífico resulta el programa que ha combinado hoy la empresa López y Rouco, del elegante cine «Cuba», de Suárez y Corrales. En tanda a las 5 y nocturna a las 8:15, se exhibirá revista, comedia, estreno de la monumental joya: «Marie Waleska», con Greta Garbo y Charles Boyer; y estreno de la soberbia y estupenda producción: «Amigos Peligrosos», con Melvyn Douglas y Florence Rice. Precios: mayores 10 centavos en la tanda y 15 centavos por la noche. Los niños 5 centavos.

Mañana: «El Romance del Palmar», con Rita Montaner; y «Risa en los Ojos».

Formidable resulta el programa que brinda hoy el «Salón Rojo», el predilecto cine sito en Monte y Apodacón Recio. En tanda a las 5 y nocturna a las 8:15, va revista, comedia, estreno del soberbio drama: «De Regreso», con John King y Barbara Redd; y estreno del espectacular e intenso drama: «Vidas Truncadas», con Helen Parrish, Roberto Wilcox y otros. Precios: damas y niños 5 centavos y caballeros 10 en la tanda y mayores 10 y niños 5 por la noche.

Mañana: «El Romance del

Cardenenses

EN LOS SALONES DEL LICEO

su primera fiesta de carnaval de alegría.
mañana, en el Liceo.
ofrece la Casa cubana, de 8 a 12 un brillante asalto bailado saludo al carnaval de 1939. una orquesta de Matanzas. de Somavilla.
decorado con alegorías de la tem- de Momo estará el hermoso social de la institución que sus muros en Céspedes y Cal-

nuestra juventud.
gozar de esa noche.

UN SALUDO

felicitación.
mando afectuoso.
para el siempre atento amigo Gabino Nieto, que en la fecha 19 de febrero celebra su santo, y deseo las mayores congratu-

alegrías.
alegrías.

ISABELITA ROJAS RUIZ

su natalicio el lunes.
años de vida.
cumpleños así el 20 de febrero la amable y linda muñeca de los jó- esposos señora Cuca Ruiz, be- interesante dama, y Carlitos Ro- Andux, atento amigo del cro- y hoy perteneciente al Ejérci- Constitucional.
Isabelita se llama la festejada.
como su gentil mamá.
que mi felicitación con mis me- deseos para la graciosa muñeca mimada por sus papás. dicha le sonría.
cariñosamente.

JOSE MARIA MORALES

triste aniversario.
siempre recuerdo.
años se cumplen el 19 de fe- de la muerte del que fué buen del cronista: el señor José Ma- Morales Helberg.
siempre jovial.
siempre alegre.

EL DOCTOR PEDRO J. SIERRA

felicitación.
mando sincera.
para mi afectuoso amigo el jo- doctor Pedro J. Sierra, que aca- ser reelecto por unanimidad de la Unión de Caballeros de Cárdenas.
un abrazo.
sincero.

EL DOCTOR HERNANDEZ GONZALO

de Cárdenas.
domingo 19.
a nuestra Perla del Norte, cuenta con tanta clientela y admirado es por los vastos cono- que posee de su profesión, especialista de garganta, nariz y oídos, doctor Pedro Hernández Gonzalo.
en la clínica «Cárdenas».
8 a 11 de la mañana del 19.
gusto lo hago saber al público general, que siempre se interesa consultas del doctor Her- Gonzalo.
dándole mi bienvenida.
afectuosa.

MEJORADAS

bebitas.
graciosas.
ellas Beba y Onelita Iturrioz encanto de los jóvenes y esposos señora Virginia Ro- de Iturrioz y el señor Ra- Iturrioz, que se hallan enfer-

restablézcanse pronto.
ello hago mis votos.

EL 23, EN EL TENNIS

se prepara.
se organiza.
primera fiesta de carnaval del será con un gran baile de la noche del 23 de febrero
brillante.
esplendor.
directiva que preside la ange- linda señorita Bebé Larrieu por que ese baile sea una de encanto en aquel edén pa- del Paseo de las Quintas.
de serlo.
todos los aspectos.

DOMINGO DE CARNAVAL

domingo ya.
mañana.
comienzo oficialmente el car- de 1938 y será, por lo tanto, noche de bullicio y placer en Avenida Central.
Momo.
el eco de sus trompetas.

UNA BODA

intimidad.
celebra hoy.
lo notarial, y serán de ella contrayentes la bella señorita Leo- Jiménez Alonso y el correcto jo- Vicente Feliú Lima.
felicito a los novios.
mi enhorabuena.

EL CLUB DE LA PLAYA

se prepara.
Náutico de Varadero.
lleva el mejor confort al pala- de la gran sociedad de la Playa para los días de la Semana
solicitan apartamentos.
diario.
propósito del Náutico de Va- dirá que este año la directi- preside el doctor Juan de Ro- rigurosa para los socios mo- dando de baja a los que adeu- cuota de varios meses.
acuerdo aprobado.
se hará cumplir.

Francisco González Bacallallao.

666 Domina el PALUDISMO en tres días. CATARROS en un día. Técnico y Laxante.

Un RESFRIADO DESCUIDADO SE TRANSFORMA PRONTO EN TUBERCULOSIS PULMONAR
CATARROS, TOS, GRIPPE. SE CURAN RADICALMENTE —con el—
JARABE MARGARIS
Michel Delalande, 37 Avenue Marceau, Paris (16me)

GUANABACOA AL DIA

BAILE DE CARNAVAL

Esta noche celebra la sociedad «Alianza Juvenil».

Su anunciado baile de «Los Guaracheros».

Para el que reina mucho entusiasmo entre los bailadores.

Habiendo sido el tema obligado durante su organización en nuestros círculos sociales.

Por lo que ha de resultar un acontecimiento.

Muchas son las comparsas compuestas por gentiles señoritas y distinguidos jóvenes que asistirán a ese extraordinario baile de carnaval.

Que será amenizado por la orquesta «Gris» y el septeto Bolero 1935.

ENTRE NOSOTROS

En la residencia de los distinguidos esposos Enrique Trueba y Gabina Campa.

Encuéntranse desde hace varios días la gentil señora Aurora Carral y su esposo el señor José Souto.

En viaje de placer que realizan desde la ciudad de Santiago de Cuba, donde residen.

Sea esta nota nuestro cordial saludo de bienvenida.

CITACION

El Apostolado de Oración, canónicamente establecido en las Escuelas Pías de Guanabacoa, invitan a todos los asociados y fieles en general a los cultos anuales que dedica el Sacratísimo Corazón de Jesús, en desagravio de las muchas ofensas que recibe de la ingrata humanidad durante los días de carnaval y que tendrán lugar en la forma siguiente:

Domingo 19 a las siete y media, Misa de Comunión y luego Exposición de su Divina Majestad. A las cinco y media de la tarde, Exposición, Rosario, Trisagio y Bendición del Santísimo.

Lunes y martes por la tarde a las cinco y media Exposición del Santísimo Rosario, Trisagio y Bendición del Santísimo.

ENFERMA

Guarda cama en sus habitaciones privadas la amable señora María Campa de Carral.

Encontrándose ya bastante mejorada de la enfermedad que la ha hecho recluirse.

Lo cual celebramos y hacemos votos por que pronto esté completamente restablecida.

TEATRO FAUSTO

El popular teatro «Fausto» anuncia para su función de esta noche la proyección de dos magníficas joyas de la cinematografía.

«Huérfanos de la Ley» y «Sombras de la Ciudad», por Leo Carrillo.

CUMPLEAÑOS

Cumple en la fecha de hoy seis años de edad el simpático niño Roger Robert Rimada.

Hijito de la señora Aida Rimada viuda de Robert.

El que ofrecerá a sus amiguitos una simpática fiesta.

Al que felicitamos y deseamos muchos años de vida al lado de su amante madre y querida abuelita la señora Raquel Iglesias, administradora de las oficinas de la Cuban Telephone Company en esta Villa.

GRAN BAILE

La Asociación de Antiguas Alumnas María Teresa Comellas, que preside la distinguida señora Beatriz Castro de Navarrete.

Elegante esposa del estimado amigo el ingeniero Horacio Navarrete.

Celebra en la noche de hoy un gran baile de trajes.

En los salones del Lawn Tennis Club, de Calzada y 8, Vedado.

Comenzando a las diez de la noche.

Las más distinguidas personalidades del gran mundo social habanero asistirán a esa fiesta bailable que es la primera que celebra la actual directiva, recientemente electa.

La cual será un magnífico éxito para sus organizadores, a quienes felicito por anticipado.

Y a la vez agradezco infinito la gentileza de que he sido objeto al enviárseme atenta invitación.

CONVOCATORIA

Como habíamos anunciado oportunamente, hoy puedo dar a conocer la Convocatoria que hace el señor Tomás Lancha Conesa, director del colegio y academia «Lancha» para el campeonato de hand ball de 1939.

La cual dice así:

Por medio de la presente se invita a todas las sociedades, colegios, casas comerciales e industriales que radiquen en el término municipal de Guanabacoa al campeonato que habrá de celebrarse en la cancha de la propiedad de la sociedad «Alianza Juvenil», sita en la calle de Maceo No. 44, en esta Villa, de acuerdo con las siguientes condiciones:

1.—Para tomar participación en este campeonato es de imprescindible requisito que las sociedades, colegios, etc., sean representados por jugadores que no hayan tomado participación en campeonatos organizados por las Ligas de Amateurs de Cuba. Que inscriban jugadores que hayan competido en los campeonatos locales celebrados con anterioridad o que lleven más de un año con residencia fija en el Término, siempre que pueda justificar que sus condiciones o aptitudes deportivas no sean clasificados como de primera categoría.

2.—Abonar el día 28 de febrero, antes de las nueve de la noche, en la secretaría del colegio y academia «Lancha», sita en la calle de Rafael de Cárdenas 16, en esta Villa, cinco pesos como cuota de inscripción.

3.—Aceptar que la cuota de inscripción se emplee en la adquisición de medallas, pelotas, material para el botiquín médico, reparación parcial de la cancha, reparación parcial de la tela metálica, trazado de rayas en el piso, etc.

4.—Cada sociedad, etc., deberá designar por escrito una persona mayor de edad para que la represente en todos los actos y asuntos relacionados con este campeonato.

5.—Los delegados designados deberán concurrir el día 23 de febrero, a las nueve de la noche, a la secretaría de la Alianza Juvenil para acordar las bases y reglamento, designar los jueces, trofeos, premios y aprobación y desaprobación de jugadores que en ese momento presenten para su inscripción, tomar todos los acuerdos que estimen pertinentes para el buen desenvolvimiento del campeonato, etc.

6.—Esta convocatoria quedará cerrada el día 23 de febrero a las once y treinta de la noche.

TEATRO CARRAL

El programa que para la función de hoy anuncia el teatro Carral es el siguiente:

«Paraíso Robado», por Gene Raymond.

Y «Deseo», por Marlene Dietrich y Gary Cooper.

José R. Arango de la Maza.

LA SESION DE ANOCHE EN LA SOCIEDAD CUBANA DE CARDIOLOGIA

Esta institución, de la que es Director de Gobierno el eminente clínico matancero doctor Filomeno Rodríguez Acosta, celebró sesión anoche en la Academia de Ciencias, Cuba No. 460 con el programa que insertamos a continuación:

1.—«Valorización de la capacidad funcional ventricular izuierda», doctor Filomeno Rodríguez.
2.—«Autografía a contra corriente», doctores Agustín Castellanos y Raúl Preiras.
3.—«Corazón mixedematoso», doctores F. López Fernández y Juan Govea Peña.

Los tres temas obtuvieron grandes celebraciones de la distinguida concurrencia, profesionales médicos en su mayoría; pero el brillante trabajo del cardiólogo matancero cuyos estudios sobre el corazón hace años que causaron gran efecto en Europa y especialmente en París, donde este galeno cubano es tenido en mucha estima mereció los más cálidos elogios que la modestia del doctor Rodríguez Acosta entendió exagerados, no aceptando que los esfuerzos hechos por él tengan nada de extraordinario, criterio este del que no participan los que hace años vienen siguiendo en sus avances científicos al ilustre profesional que no obstante residir en una capital de provincia es conocido para gloria de esta República, en todas las academias médicas del extranjero.

CRONICA HABANERA

DE LA GRAN FIESTA BENEFICA

Una sorpresa que tendrá magnífica acogida por parte de todos los asistentes a la fiesta de esta noche, organizada por la Liga contra el Cáncer, será la presentación de Rosita Segovia.

Rosita Segovia, como decimos en nuestra primera nota, ha triunfado a pesar de su juventud, en los principales escenarios de la vieja Europa, y ahora viene a la América, donde también triunfará por su gran talento, por su arte exquisito y por su gracia y belleza incomparables.

Su presentación esta noche será un éxito.

Lo auguramos.

COMIDA INTIMA.—El pasado jueves ofrecieron una comida en su residencia del Country Club, el señor Ralph Miller, tercer Secretario de la Embajada Americana y la gentilísima señora de Miller.

Entre los comensales que disfrutaron de este ágape, se encontraban los siguientes.

El Ministro de Italia, Excmo. señor Giovanni Pérsico.

El Ministro de Alemania, Excmo. señor Hans Hermann Voelckers y la señora de Voelckers.

El señor Alvaro González Gordon y señora Nena Velasco.

DEL DIA.—Como hemos anunciado, hoy, a las diez de la noche, tendrá efecto en el Lawn Tennis Club el baile de trajes organizado por la Asociación de Antiguas Alumnas de María Teresa Comellas que preside la señora Beatriz Castro de Navarrete.

Para esta fiesta reina gran entusiasmo en nuestra juventud por lo que le auguramos un éxito completo.

A las cinco de la tarde en los salones del Womans Club se celebrará un concierto organizado por la Sociedad Artística Dominicis Mariano para conmemorar el primer año de su fundación.

Magnífico el programa combinado para este acto que resultará muy lucido.

En el hotel Nacional, dando comienzo a las nueve de la noche, se celebrará hoy, también, un baile organizado por la «Raimbow girls» de la Habana.

Tocarán los hermanos Castro y la orquesta de las hermanas Gonzalez.

Han prometido su asistencia los cadetes del crucero inglés surto en nuestro puerto.

EN EL BILTMORE.—Enorme entusiasmo reina entre la grey infantil del Jaimanitas, para la magnífica fiesta de trajes, que como uno de los actos conmemorativos de su Decenario, celebrará la aristocrática sociedad hoy sábado día 18 de tres a siete de la tarde.

Las distinguidas damas Mrs. W. W. Caswell y Olga Kloers de Mendoza, han tomado a su cargo todos los detalles concernientes a la organización de la que será, sin duda alguna, simpatiquísima fiesta.

Juegos, rifas, premios, entretenimientos múltiples no darán descanso a la menuda concurrencia, que tendrá oportunidad esa tarde de dar rienda suelta a su incontenible animación.

Se iniciará la fiesta con un desfile de los asistentes por ante el Jurado, que otorgará los premios a la niña y el niño cuyos trajes a su juicio estén mejor caracterizados.

Le seguirá una piñata, terminada la cual se servirá una espléndida merienda.

Y para colmar el vasto programa de festejos habrá números de payasos y otras variedades, que con sus piruetas y simpáticos trucos no darán cuartel al bullicio y a la alegría.

Sólo podrán asistir los niños comprendidos entre los tres y doce años inclusives..

Y será exclusivamente para los hijos de socios.

Un éxito.

UNA NOCHE CUBANA. — En el Jockey Club.

Aun resuenan los ecos de la grandiosa fiesta que bajo el título «Una noche de Carnaval», celebró el aristocrático Jockey Club de Oriental Park, y ya se anuncia otra fiesta, que la superará en esplendor, lucimiento, brillantez...

Nos referimos a «Una noche cubana» que celebrará el martes próximo, día 21, con motivo de su **gala night.**

Grandes preparativos se vienen haciendo.

Uno de los que más llamará la atención será el precioso decorado de los salones y terrazas, de puro sabor criollo.

Será de acuerdo con preciosos diseños llevados a cabo especialmente.

También se presentará un «show» magnífico, exclusivamente cubano y en el que figurarán artistas de alto renombre, los que ofreceremos en próximas crónicas.

Ya pueden reservarse las mesas.

Desde hoy recibe Raúl, el caballeroso «maitre», las órdenes por los teléfonos FO-7082 y FO-7086.

Será un verdadero acontecimiento.

Lo auguramos.

MIRAMAR YACHT CLUB. — Sigue sus sendas de éxito este simpático Club.

Tras el grandioso acontecimiento social que fué el baile de Trajes celebrado el sábado once, del que ya se ha ocupado la Crónica, su Comité de la Casa, con la cooperación de un numeroso grupo de damas, dirigido por la señora Paulina de Beche de Machín, está preparando el Baile Infantil que se celebrará el próximo domingo día 28, de tres a seis de la tarde en el amplio Skating Ring, amenizado como siempre por la orquesta de los hermanos Castros.

Los niños asistentes recibirán pitos, globos, matracas, etc. así como confituras y para su solaz y entretenimiento, se preparan varias sorpresas y rifas de numerosos objetos.

El desfile de las comparsas, de las parejas y de los disfraces individuales será precedido por el concierto de la famosa y simpática Banda Infantil del Conservatorio Internacional, con sus vistosos trajes, procediéndose después a la entrega de los premios por el Jurado.

Los organizadores nos ruegan hagamos constar que esta fiesta es exclusivamente para menores de catorce años, así como que los niños que deseen participar de los premios, deberán inscribirse en las oficinas del Club, antes de las seis de la tarde del día anterior, esto es del sábado día 25.

Próximamente daremos más detalles sobre esta gran fiesta, que promete ser otro eslabón más de la cadena de éxitos que se está anotando la nueva Junta Directiva.

LA BODA PEREZ-PRIETO.—Para el martes próximo, día 21 está señalada una boda de rango elegante, llamada a revestir caracteres de gran acontecimiento, por los múltiples detalles de que estará revestida.

Se llevará a cabo en la Iglesia de San Juan de Letrán, a las nueve y media de la noche, y serán los contrayentes la bellísima señorita Mara Pérez y el joven e inteligente doctor Rafael Prieto Vernezobre.

Para esta ceremonia lucirá el templo un regio decorado floral.

Basta decir que ha sido encomendada a los floristas de la Casa Trias el famoso jardín, tan ligado a nuestra sociedad.

Aquellos maestros que saben superarse en cada trabajo, nos darán pruebas, una vez más, de su arte exquisito con el que han ganado el rango y la posición que ocupan en la actualidad.

Será algo de gran belleza y novedad.

La boda notarial está señalada para esta tarde.

Se llevará a cabo en la residencia de la novia, en el Vedado y actuará como Notario el prestigioso doctor Francisco Espino.

Tema para la crónica.

(Continúa en la página ONCE)

Antes de hacer sus compras visite nuestros talleres de ebanistería.
Muebles en todos los estilos. Clásicos
Precio Calidad
El Siglo
Manrique 853 Teléfono A-6135
Vicente L. de Arechaga Escultor y Dibujante

AUTOS CIRCULADOS

Por transitar con exceso de velocidad, fueron ayer circulados por la policía, los vehículos siguientes:

Primera Estación: ómnibus 759.
Segunda Estación: 37,170.
Cuarta Estación: ómnibus 56,580; 56,556; 57,315.
Sexta Estación: 45,738; 9,032.
Octava Estación: 19,417; 15,941.
Novena Estación: 11,268; 6,424.
Oncena Estación: 33,802.

EQUIVOCADAMENTE SE ENVENENO

Al ingerir un veneno equivocadamente se ocasionó una grave intoxicación Florencio García Carrillo, de 21 años y vecino de Reyes 70.

CLINICA DE OJOS
DR. ENRIQUE CUELLAR DEL RIO
DIRECTOR OCULISTA
Consultas: 9 a. m. a 7 p. m. REINA, No. 358. Teléfono M-7766.

Resuelve el Supremo la cuestión que se planteara sobre el conocimiento de diversos delitos correccionales

Dice ese Tribunal que el Correccional es competente si la pena a imponer es menor de seis meses y 180 cuotas o seis meses de suspensión. Descongestiona los Juzgados

Ha resuelto la Sala de lo Criminal del Tribunal Supremo, integrada por los doctores Gregorio de Llano, Presidente, y Ricardo R. Duval, Evelio Tabío, Miguel A. Rodríguez Morejón y Francisco Chávez Milanés, Magistrados, con la ponencia del último, la cuestión de competencia suscitada entre el Juez Municipal de Madruga en funciones de Correccional, el Juez de Instrucción de Güines y el Juez Correccional de Matanzas sobre el conocimiento de los hechos atribuídos a Adelio López, constitutivo de estafa por la cantidad de $50.00.

El caso particular resuelto pone fin, definitivamente, a las variadas interpretaciones que han venido surgiendo sobre la competencia de los Juzgados Correccionales y de Instrucción para conocer de delitos diversos en que puedan imponerse privación de libertad o destierro que no exceda de seis meses o multa que no exceda de ciento ochenta cuotas, o suspensión que no exceda de seis meses, o de treinta días de clausura, manifestando el tribunal que es competente el Correccional, sin perjuicio de que, si en el momento de juzgarlo estima que por la entidad del delito cometido deban ser aplicadas dos de dichas sanciones conjuntamente, se inhiba del conocimiento del asunto en favor del Tribunal correspondiente. Recientemente el Dr. Ramón González Barrios se dirigió al Supremo interesando una disposición análoga.

La resolución que nos ocupa descarga grandemente a los Juzgados de Instrucción de la Habana, que últimamente habían radicado más de seiscientos procesos afectados por dicha interpretación; y dada la importancia de la misma la ofrecemos íntegramente a nuestros lectores.

Dice así:

«Considerando: Que este Tribunal por su auto número trescientos trece de primero de diciembre de mil novecientos treinta y ocho, interpretando la Segunda de las Disposiciones Suplementarias del Código de Defensa Social, declaró que, tratándose de delitos, los Jueces Correccionales pueden imponer a su arbitrio hasta seis meses de privación de libertad o multas de ciento ochenta cuotas, pero no ambas sanciones por no estar expresamente autorizados para ello, como lo están cuando se trata de las contravenciones según expresamente lo autoriza el artículo quinientos setenta y nueve del propio Código; por lo que no eran competentes para conocer de los delitos en los que pudieran ser aplicadas dichas sanciones, conjuntamente.

«Considerando: Que la anterior interpretación está de acuerdo con el criterio legal mantenido durante treinta y ocho años en que ha regido la Orden doscientos trece de mil novecientos, en cuanto a la facultad concedida a los Jueces Correccionales por el artículo cuarenta y ocho de la misma, según el cual podían imponer penas de encarcelamiento que no excedieran de seis meses o de multa que no excedieran de quinientos pesos alternativamente, y la de prisión en defecto del pago de la multa pero no ambas penas, y aun se les retiró la facultad de conmutar la de arresto por la de multa por la Orden número diez y siete de mil novecientos uno; por lo que es de estimarse que si el legislador quiso ampliar la facultad de los Jueces para imponer ambas sanciones conjuntamente, debió consignarlo expresamente, como lo efectuó en el artículo quinientos setenta y nueve en cuanto a las contravenciones, respecto de las cuales tampoco autorizaba el artículo cuarenta y siete de la Orden doscientos trece de mil novecientos que se impusiera a la vez la pena de arresto y la de multa; y, por el contrario, es de apreciar que no quería ampliarla, cuando en la Relación con que fué presentado el Libro segundo del nuevo Código expresó el Ponente, en el apartado Undécimo de la División de Títulos lo siguiente: «La sanción de multa se aplica con frecuencia, ya en conjunción con las medidas de privación de libertad, ya con independencia de éstas y siempre en forma disyuntiva en todos los delitos sometidos a la competencia de los Juzgados Correccionales, cuyo número aumenta en razonables proporciones, disminuyéndose de esta manera la inútil congestión de las Audiencias y de los Juzgados de Instrucción causada por la radicación de innumerables sumarios, en los cuales el hecho imputado, atendida su naturaleza, entidad y circunstancias, es más propio de la competencia de la jurisdicción correccional.

«Considerando: Que la apuntada omisión ha dado lugar a que muchos de los delitos contenidos en el Libro Segundo del Código de Defensa Social que han sido materia propia de la competencia de los Juzgados Correccionales hasta ahora, y otros que deben serlo por su entidad y la cuantía de las sanciones aplicables, pasen al conocimiento de las Audiencias, con manifiesta desviación de la voluntad del legislador, por no resultar ésta concorde con la regla señalada para determinar la competencia de aquéllos en la Disposición Suplementaria citada; lo cual no sólo ocasiona dificultades en la administración de la Justicia, sino que desnaturaliza la Correccional en su rapidez y eficacia, y prolonga necesariamente por la mayor duración del proceso, la prisión provisional de los acusados por delitos de pequeña importancia, quienes por lo general carecen de recursos para prestar fianzas, cuyo mínimum es de cien pesos.

«Considerando: Que la necesidad de reformar la tantas veces citada Disposición ha sido tomada en consideración por la comisión Consultiva, nombrada de acuerdo con la Disposición adicional transitoria del referido Código, la cual recomienda al Gobierno, que se suprima la referencia a la pena de interdicción por no ser imponible en ningún delito de la competencia de los Jueces Correccionales, que se mantenga la de los mismos para conocer de los delitos en los que la medida de la sanción establecida no exceda de seis meses de privación de libertad o de ciento ochenta cuotas, o de seis meses de suspensión o de treinta días de clausura, y que se limite la cuantía de la multa a la suma de quinientos pesos y no aclara ni precisa que puedan ser aplicadas dos de dichas sanciones conjuntamente.

«Considerando: Que teniendo en cuenta, los antecedentes expuestos, la conveniencia de mantener en vigor la técnica del nuevo Código, sin alterar los fines del proceso criminal, y las conveniencias generales de la Administración de Justicia, en tanto no se produzca una legislación adjetiva que sustituya la que ha quedado vigente en materia correccional, es procedente, como lo vienen haciendo algunos Jueces de esta clase, interpretar, con alguna mayor amplitud, la segunda Disposición de referencia, en el sentido de que pueden conocer de los delitos sancionados con privación de libertad o destierro que no exceda de seis meses de multa que no exceda de ciento ochenta cuotas, o suspensión que no exceda de seis meses, o de treinta días de clausura, sin perjuicio de que, si en el momento de juzgarlo estiman que, por la entidad del delito cometido, deban serle aplicadas dos de dichas sanciones conjuntamente, se inhiban del conocimiento del asunto en favor del Tribunal correspondiente.

«Considerando: Que, en virtud de lo expuesto, procede declarar que el conocimiento del hecho a que se refieren estas diligencias, corresponde al Juez Correccional de Matanzas.

«Se Declara que es competente para conocer de las diligencias radicadas al número sesenta y cinco de mil novecientos treinta y ocho del Juzgado Municipal de Madruga, el Juez Correccional de Matanzas, a quien se le comunicará este auto, así como también al Juez Municipal de Madruga, a la Secretaría de Justicia, y a la Gaceta Oficial de la República, para los correspondientes efectos legales».

M.E.C.D. 2016

Cuide usted
su estómago
porque es la base de
su salud
*

Yo padecí también como usted, pero me curó el
DIGESTÓNICO
del Dr. Vicente
VENTA EN FARMACIAS

LOS «AFIRMACIONISTAS» DEL CENTRO GALLEGO FORMARAN UN BLOQUE CON RENOVACION

Como resultado de las entrevistas celebradas entre los presidentes de los partidos «Afirmación Gallega» y «Renovación y Defensa Social», señores Cayetano García Lago y Ramón del Campo, parece que se ha llegado a una fusión de los dos partidos para tener el control en la Asamblea de Apoderados.

Al principio ya se ha acordado que figuren por igual elementos de los dos partidos en las Secciones que se van a formar.

Si se realiza la fusión el nuevo y potente organismo político, tendrá un nombre distinto al de las dos actuales agrupaciones.

AGAPE DE LOS DE SARRIA

El próximo domingo, día 19, a la 1 p.m., tendrá efecto en el salón «Trimalta», de la Cervecería «Polar», el banquete con que la sociedad «Hijos del Distrito de Sarría», ha acordado conmemorar el vigésimo segundo aniversario de su fundación.

Agradecemos la invitación que nos envía el presidente social, señor Camilo López Piñeiro.

FARMACIA
DROGUERIA
DE
"JOHNSON"
DE TURNO LOS LUNES
OBISPO Nº 30 TELEFONO-A-2129.

LA MAYOR
35 EDIFICIOS
700 EMPLEADOS
SARRÁ
DROGUERIA
ABIERTA TODOS LOS DIAS
TODA LA NOCHE LOS MARTES
A-8026

FARMACIAS DE TURNO HOY SABADO

DESDE BAHIA A PASEO DE MARTI (PRADO)

Bernaza (Plácido) No. 4 . . . M-2142
Acosta y Compostela M-5040
Merced Esq. a Picota..... M-904
Muralla y San Ignacio . . . M-4710
San Ignacio No. 16 P. Catedral M-3630

DE PASEO DE MARTI (PRADO) A P. VARELA (BELASCOAIN)

Prado y Virtudes . . . M-8883 M-5453
Esperanza No. 57 . . . . . M-4034
Galiano No. 129 . . . . . M-6866
Crespo No. 16 . . . . . M-2737
Campanario y Condesa M-4516
Campanario y Animas M-4540
Monte No. 128 . . . . . M-8076
Belascoaín No. 121 . . . . . M-4658
Belascoaín No. 19 . . . . . U-5600
Aguila No. 42 . . . . . M-4184
Gervasio y Maloja M-5545
Escobar y Lagunas U-3044
Aguila No. 250 . . . . . A-7977
Reina No. 89 . . . . . M-2300
Salud y Lealtad M-5440
San José y Lealtad M-4766
Industria y Neptuno. M-4277 M-4688
Neptuno y Perseverancia . . M-3202
Industria No. 54 . . . . . M-2292

DE P. VARELA (BELASCOAIN) A AVE. DE MENOCAL (INFANTA)

Belascoaín 98 . . . . . M-6657
Infanta y Benjumeda U-2425
Infanta y San Rafael U-6890
Avenida de Menocal y Jesús Peregrino U-3080
San Lázaro 265 . . . . . U-6822
San Rafael y Aramburu . . . U-6902
Hospital y Jovellar U-6630
Monte y Matadero M-4785
Monte 404 . . . . . M-1573
Oquendo y Sitios U-6731
Reina 89 . . . . . M-2300
Diez de Octubre 130 . . . . . M-5303
San Rafael 152 . . . . . U-3132

VEDADO

Línea No. 20 . . . . . F-6224
5 No. 40 ..... F-5872
12 y 21 . . . . . F-6172
23 entre 2 y 4 . . . . . F-6130
26 entre 27 y 29 . . . . . F-6164
Zapata entre A y B F-6065
23 e Y F-6111

VIBORA

Santa Catalina 61 . . . . . X-2317
10 de Oct. y Estrada Palma . X-7756
10 de Oct. y Ave. de Acosta . I-3555
Dolores y Lawton X-3058

JESUS DEL MONTE Y SANTOS SUAREZ

10 de Oct. 267 . . . . . I-7795
10 de Oct. y Princesa I-4444
J. Bruno Zayas y Lacret . . . I-7323
J. Delgado y Libertad I-3535

LUYANO

Caserío de Luyanó No. 20 . . X-2187
Municipio y Luco X-2334
Luyanó 121 . . . . . I-7452

CERRO

Agua Dulce 10 . . . . . M-5026
Calzada del Cerro 815 . . . . I-7272
Calzada del Cerro 891 . . . . I-7342
Moreno 40-B I-7410

Este grupo deberá prestar servicio público todo el día y la noche de los domingos siguientes:

Febrero 6, Marzo 20, Mayo 1, Junio 12, Julio 24, Septiembre 4, Octubre 16, Noviembre 27.

Estos turnos han sido acordados en cumplimiento de lo dispuesto en el Art. VI del Decreto-Ley 2684 de 7 de Noviembre de 1934.

SOCIEDADES ESPANOLAS

LA JUVENTUD CAPITALINA ASISTIRA HOY, JUBILOSA, A LOS CARNAVALES QUE CELEBRA EL 'CENTRO GALLEGO'

La Sección de que es presidente don José Pernas no omite esfuerzos para que los bailadores pasen horas gratísimas. Además de los conjuntos ya conocidos, actuará un jazz band

El palacio de Galicia, donde está concentrada la atención del público en los presentes carnavales, veráse esta noche colmado de gente con motivo del formidable baile de máscaras que, con la denominación de «La Vieja», tendrá por escenario todos los salones de la Sociedad y el gran Teatro Nacional anexo, que se comunicará con ellos interiormente, formando un todo grandioso e imponente.

Siempre fueron fomosos los bailes de Carnaval en el Centro Gallego, tanto por su rumbosidad como por otras circunstancias que no se dan en otras colectividades; y el de esta noche, a juzgar por lo mucho que de él se habla en todas partes, promete mantener la tradición de esos acontecimientos populares.

La Sección de Orden, por su parte, se esfuerza en corresponder a esa predilección del público, brindándole en este clásico baile de «La Vieja» atracciones sugestivas y originales que dejarán en su ánimo recuerdos imborrables de esta noche de júbilo y de gratas emociones.

Ocho conjuntos musicales, cuidadosamente seleccionados, harán las delicias de los bailadores, quienes tendrán música, sin solución de continuidad, desde las nueve de la noche hasta las cuatro de la madrugada. Esos conjuntos son: Antonio María Romeu, Belisario López, Raúl Valdespí, Hermanos Martínez, Gloria Matancera, Nacional de Piñeiro, Cubano 1927 y el popular Quinteto Tomé. La pensión de un peso con derecho al Centro y al Teatro Nacional, es exclusivamente para los caballeros, pues las damas tienen entrada gratis.

Los palcos del teatro, desde los cuales se pueden presenciar cómodamente todas las incidencias del baile, se hallan en la contaduría del mismo al precio de $3.00, sin entradas.

Otra sorpresa: un jazz ban más, o sea el «Ritmo Internacional», estará instalado en el Teatro Nacional.

EL PALACIO DE DEPENDIENTES LUCIRA ESPLENDOROSO MAÑANA POR LA NOCHE, CON MOTIVO DE REGIO BAILE

Mañana, domingo, y en el palacio de Paseo de Martí y América Arias, nuevo triunfo del Carnaval habanero. Con las orquestas de Belisario López, Cheo Belén Puig, Sonora Matancera, Eddy Lester, Antonio María Cruz, Gloria Matancera y quinteto Tomé, celebrará la Asociación de Dependientes del Comercio su tercer baile, ocupando, para ello, la Sección de Recreo y Adorno, todo el edificio, sus tres pisos y todos los salones de éstos. Cada orquesta tendrá su sala. En el gimnasio, al que se va por un túnel, irá el conjunto de Belisario López.

El señor Eduardo del Castillo, presidente de la Sección, trabaja activamente, durante la semana entera, por dar a las fiestas la máxima atracción. Y lo secundan en sus empeños, laborando entusiasmadamente los componentes todos del organismo que preside.

El baile de mañana comenzará a las nueve de la noche. Tendrá fin a las cuatro de la madrugada. La pensión es módica, ochenta centavos, y rige para los caballeros solamente.

Nada hay que decir acerca del servicio de cantina en estos festivales. Cayetano Valdés se multiplica por extender a todo el Centro, para comodidad de la concurrencia, las barras y kioscos.

Triunfará nuevamente la Asociación de Dependientes.

Un nuevo baile; un éxito más.

SAN LORENZO DE ARBOL Y SU COMARCA ELIGIO UNA DIRECTIVA MUY VALIOSA

La veterana sociedad gallega San Lorenzo de Arbol y su Comarca, acaba de desarrollar inusitada actividad con motivo de la celebración de sus elecciones generales. Hemos seguido con marcado interés esta justa electoral, tanto por nuestro deber informativo, como por la simpatía que siempre hemos sentido hacia sus laboriosos componentes.

En enero 28 comenzó su Junta General de Elecciones, siendo suspendida al llegar a la parte electiva, la cual continuó el 6 del que cursa. Fueron presentadas dos candidaturas, y se **movilizaron todos los efectivos**, en reñida lucha comicial, dando hermoso ejemplo de entusiasmo y disciplina, y siendo electa por mayoría de votos la Candidatura Oficial, que insertamos a continuación, y que tomó posesión inmediatamente:

Presidente, José Debasa Rodríguez; vicepresidente, José Debasa Lamas; secretario Jesús Goás Anido; vicesecretario, Arturo Muñiz Rodríguez; tesorero, Avelino Fernández Verdes; vicetesorero, Guillermo Pico Anido.

Vocales: Salvador Fernández Verdes, Cristóbal de la Nuez, José Castro Fernández, Manuel Río Cabana, Andrés Fernández Rivas, Jesús Rodríguez Mouce, Magín López y José Goás López.

Suplentes: Jesús María Díaz, Jesús Maseda, Constantino Debasa y Abelardo Méndez.

FARMACIA
PENICHET
Belascoaín y Virtudes
DE TURNO HOY
SABADO
y Mañana
DOMINGO
Todo el día y toda la noche
Mensajeros a todos los barrios de la ciudad.
U-7004
U-6855
U-5600
Llámenos y pasaremos a recoger sus recetas.

PEÑALVER Y JUSTICO, EN EL CONTROL ABSOLUTO DE «NTRA. SRA. DEL PILAR»

sociedad médico-quirúrgica «Nuestra Señora del Pilar», fundada por los médicos que pertenecieron al desaparecido Centro Balear, resultó triunfante la siguiente candidatura:

Presidente, Dr. Rafael Peñalver; Tesorero, Dr. Pedro Ramos Piloto; Director, Dr. José A. Díaz Padrón; Administrador, Sr. Justo Corbera; Secretario, Dr. Domingo Romeu y Jaime.

Muchos éxitos deseamos a los nuevos dirigentes de la simpática entidad de Belascoain y Nueva del Pilar, que está creciendo rápidamente por la perfección de sus servicios.

MATINEE DEL HISPANO

Como todos los domingos, este próximo se celebrará en los hermosos salones del Club Hispano Habanero, San Lázaro y Blanco, la tercera matinée bailable de disfraz, la que casi se puede decir que será gratis, puesto que solamente abonarán los caballeros veinte centavos por el servicio de guardarropía, siendo la entrada gratis.

Actuarán tres magníficos conjuntos musicales: Casino de la Playa, con Miguelito Valdés y Walfredo de los Reyes; la orquesta del profesor Corman y la Sonora Matancera.

CONTINUA EL MIERCOLES EL CARNAVAL BAILABLE DEL DEPORTIVO ASTURIAS

El primer baile de carnaval celebrado el pasado miércoles en el «Club Deportivo Asturias», constituyó un acontecimiento social. Representaciones de todos los Club de la Habana colmaron los bellos salones del «Asturias», que lucían preciosos adornos y espléndida iluminación, donde se notaba la mano de expertos artistas. Se bailó hasta bien entrada la madrugada, a los acordes de Antonio Ma. Romeu, la Sonora Matancera y el Quinteto Tomé, que hicieron las delicias de los numerosos bailadores que tuvieron la dicha de asistir a la inauguración de los Bailes de Carnaval de dicho Club.

La Sección de Recreo y Adorno anuncia el segundo baile para el próximo miércoles, día 22, actuando los mismos conjuntos musicales. Habrá nuevos regalos para las damas, que pueden solicitar su invitación en la Secretaría del Club, Estrella y Subirana.

ROYECTOS CONSTRUCTIVOS DE UN SECTOR CASTELLANO

Ultimamente, y bajo la presidencia del señor Francisco Sánchez Tamame, tomó posesión la nueva Sección de Sanidad, que se halla integrada por los siguientes señores: Vice-presidente Indalecio Cimadevilla Rodríguez; vocales, Pablo Romillo Sainz Serafín Santamaría Bueno, Antonio Luna Ferreiro y Luis Soto Tapia, que tienen a su cargo la importante dependencia social, durante el año de 1939.

A grandes rasgos presentó el señor Sánchez Tamame el resumen de los trabajos realizados durante el pasado año, y a continuación expuso los planes que abriga la Sección para el nuevo año, sobresaliendo el proyecto que desde hace tiempo viene elaborando la Sección de Sanidad, y que comprende tres sentidas necesidades de la Casa de Salud, que se verán llenas en los próximos meses. Se trata de una nueva dotación de agua para el sanatorio, a cuyo efecto se piensan hacer nuevas instalaciones que permitan la abundancia del precioso líquido en todas las dependencias, y la realización del pabellón de hidroterapia. El otro proyecto abarca la repavimentación de las calzadas de la Casa de Salud y, finalmente, la reconstrucción de los pisos del portal del pabellón «Pellón», que en el pasado año sufrieron algún deterioro.

Para próxima fecha se fijará el día en que, reunidos en la Casa de Salud, tanto los señores facultativos como el personal técnico y administrativo, serán presentados a la nueva Sección en sencillo, pero fraternal acto.

NICOLAS F. MONTOTO

Mañana a las cuatro de la tarde y en la Iglesia de Nuestra Señora de Monserrate recibirá las aguas bautismales un precioso niño, hijo adorado de la señora América Montoto y el todavía joven Nicolás Fernández, figura muy valiosa de la colonia asturiana.

Le será impuesto el nombre de Nicolás Eugenio, y actuarán de padrinos la noble dama Abraham Barrabi y el señor Fernando González.

Terminada la ceremonia bautismal de referencia, se celebrará la consiguiente fiesta familiar en la residencia de los esposos Montoto-Fernández, a quienes deseamos todo género de venturas en compañía del «ya dinámico» Nicolasín.

DE LA ENTIDAD CANARIA

El próximo domingo y, como de costumbre, de 2 de la tarde a 8 de la noche, celebrará la Sección de Recreo y Adorno de la Asociación Canaria su tercera matinée bailable de disfraz, en sus salones de Prado y Neptuno.

La orquesta del profesor «Mojica», el septeto «Nacional» de Piñeiro y el Quinteto «Tomé», tienen a su cargo los bailables.

La comisión de fiestas ofrecerá gran sorpresa el próximo domingo; las damas pueden solicitar su invitación en la Secretaría de Recreo y Adorno, todos los días de 2 a 6 de la tarde, o por el teléfono M-1693. Los caballeros pagarán una módica cuota por concepto de entrada.

ACTOS PARA HOY

CENTRO GALLEGO DE LA HABANA: Formidable baile de Carnaval desde las nueve de la noche en todos sus amplios salones; y desde las doce en el Teatro Nacional, amenizado por Hermanos Martínez, Romeu, Valdespí, Belisario López, Gloria Matancera, Nacional de Piñeiro, Cubano 1927, Quinteto Tomé y Rítimic., Internacional.

CENTRO ASTURIANO DE LA HABANA: Baile en honor de sus asociados por la noche en su palacio de Zulueta y San Rafael, amenizado por Sonora Matancera, Cheo Belén Puig, Hermanos Le Batard y Quinteto Hispano-Cubano.

FIESTAS PROXIMAS

ASOCIACION CANARIA: Matinée bailable de disfraz, amenizada por la orquesta Mojica, el septeto Nacional de Piñeiro, y el quinteto de Tomé.

SALONES DEL CENTRO CASTELLANO: Matinée de Carnaval desde las 2 p.m., amenizada por Belisario López, Gloria Matancera y Típico Habana.

LICEO DE MEDINA: Magnífico baile por la noche en sus salones de 23 y D., Vedado, amenizado por la orquesta de Neno González y el quinteto Silva. Los caballeros abonarán 20 centavos.

CLUB DEPORTIVO CARMELO: Gran baile por la noche en su espléndida terraza de Línea y 18, Vedado, amenizado por la orquesta Mojica y el quinteto Barcalés. Los caballeros abonarán 20 centavos.

HIJOS DEL DISTRITO DE SARRIA: Banquete de confraternidad social a la 1 p. m. en los jardines de la Cervecería La Polar.

CENTRO DE DEPENDIENTES: Formidable baile de carnaval por la noche, en su palacio de Paseo de Martí y Trocadero.

CLUB ESPAÑOL DE ALMENDARES: Gran baile de Carnaval, por la noche, en sus amplios salones de 17 esquina a 6, amenizado por Romeu, Raúl Valdespí y Lira Matancera. Los caballeros pagarán 20 centavos.

CLUB «HISPANO HABANERO»: Regia matinée en sus propios salones de San Lázaro y Blanco, amenizada por Corman, Casino de la Playa y Sonora Matancera.

MODELO EN SU GENERO ES EL PABELLON DESTINADO A LAS MUJERES CANARIAS

Con las notables mejoras que en el servicio para las asociadas ha introducido la Asociación Canaria en su afamada y bien conocida casa de salud, tiene la mujer cuanto pueda necesitar para la preferente atención de cualquiera enfermedad, pues no se ha omitido esfuerzo alguno para que la asistencia especial que demanda, responda en comodidad, servicio médico, de enfermeras, etc., a un sanatorio que se ha montado con todos los adelantos modernos.

El pabellón «Domingo León», adaptado con esplendidez, sin que le falte detalle, y dotado regiamente, es en verdad, la casa hogareña, que ha hecho que la mujer deseosa de tener ese servicio exclusivo, acuda a la Asociación Canaria solicitando la inscripción que la dará derecho, cuando se enferme, a disfrutar de las atenciones, de los cuidados y del trato excelente que reciben las que ingresan para curar sus males.

Con servicios como éste, la quinta Canaria, que siempre ha merecido un alto concepto, es considerada ahora como uno de los mejores sanatorios de la República en su género.

Ha tomado posesión la C. Ejecutiva de la Casa de Galicia

Un acto sencillo y elocuente fué la toma de posesión de la nueva Comisión Ejecutiva del Centro Gallego, que se efectuó anoche en el bello palacio de Suevia.

En primer término hizo uso de la palabra el titular, don Cayetano García Lago, quien felicitó a los elementos que por primera vez vienen a laborar en ese organismo. A la vez hizo constar que respetará todo criterio, siempre y cuando propenda a enaltecer la institución. Expresa, asimismo, la creencia de que habrá colaboración mutua, a fin de que dentro de dos años haya cristalizado el programa de liberación que ha sustentado el partido «Afirmación Gallega», al que pertenecen todos los miembros del Ejecutivo.

Después habló el licenciado Secundino Baños, quien hizo buenas las patrióticas frases de Cayetano, agregando que los miembros en general de la Comisión Ejecutiva procurarán superarse cada día, para gloria de la idolatrada Casa de Galicia.

A continuación los nuevos miembros de gobierno celebraron su primera junta, quedando resueltos algunos problemas de relativa importancia. Y como detalle pintoresco, el señor Cayetano García Lago hizo una cariñosa «llamada al orden» al presidente de la Sección de Orden, señor José Pernas y Pernas, el cual se limitó a sonreír y ponerse colorado, sin que esto signifique marcada propensión a volverse rojo...

Para terminar, ofrecemos, gustosos, la relación de quienes integran desde ahora la Comisión Ejecutiva: Presidente, Cayetano García Lago; primer vice, Ceferino Pérez; segundo vice, licenciado Secundino Baños; tesorero, Andrés Vascós; vice tesorero, José López Menéndez; interventor, Fernando Prego; vice interventor, Eusebio Canosa; presidente de Sanidad, Vicente Barro Torrente; presidente de Cultura, Manuel Francisco Domínguez; presidente de Bellas Artes, Eladio Vázquez Ferro; presidente de Propaganda, Francisco Blanco Bonome; presidente de Orden, José Pernas y Pernas; presidente de Fomento, Lisardo Doval; presidente de Inmigración, Angel Pérez Cosme, y presidente de Inmuebles, José Alvarez Núñez.

Todo género de aciertos deseamos en el desempeño de su misión a tan valiosos elementos de la máxima entidad galaica.

ES VISITADA A DIARIO LA PLAYA DE «H. DE GALICIA»

El edificio balneario de «Hijas de Galicia», continúa siendo visitado por miles de personas, especialmente los domingos, dando por resultado estas visitas que el número de nuevas inscripciones haya superado todo cálculo en la primera quincena del mes en curso.

Como todos los socios que se inscriban en este mes, bien como asociados de número, menores o de Playa, tendrán derecho a disfrutar de los baños, es de esperar que en lo que queda del mes se apresuren a ingresar lo sque aún no lo han hecho por falta de oportunidad.

La Comisión Administrativa, con conocimiento del gran entusiasmo que reina entre las asociadas, viene trabajando con gran interés, habiéndose reunido en la noche de ayer para tratar sobre el modelo de taquillas, mobiliario, obras complementarias y otros detalles.

Programa para Hoy
DE LAS RADIODIFUSORAS
CMCF -- COCH

CMCF 810 KC. — COCH 9437 KC

8:00 a. m.—Información nacional y extranjera.

8:30 a. m.—Canciones internacionales por Pedro Vargas, Ortiz Tirado, J. Arvizu, Agustín Lara y otras renombradas estrellas del canto.

9:00 a. m.—Bailables cubanos.

9:30 a. m.—Hollywood Review. Información completa e inédita sobre artistas y películas con ilustraciones musicales de las películas más famosas.

10:00 a. m.—Trovador Codina, el magnífico cantante cubano, feliz intérprete de nuestras más bellas canciones.

11:00 a. m.—Música española. Las más bellas concepciones musicales de los grandes maestros de la música española.

11:30 a. m.—Románticos Gauchos. El estupendo y exclusivo conjunto argentino, intérprete perfecto de los tangos y canciones argentinas.

12:30 p. m.—Formidable Hora de los Regalos. Provisionalmente música americana bailable. Los últimos hits en foxtrots.

1:30 p. m.—Modas. 30 minutos de charla encantadora para la mujer, por la especializada escritora María Radelat de Fontanills.

2:00 p. m.—Mme. D'Avignon. Hora Presagios. Interpretación científica de los sueños.

3:00 p. m.—La magnífica Orquesta de Neno González, con su cantante, René Márquez, interpretando nuestra música típica bailable.

4:00 p. m.—Selecciones de zarzuelas españolas.

4:30 p. m.—Avances de AVANCE. Todo lo que se produce en la República al momento, antes que nadie, y en forma expresiva y sintética.

5:00 p. m.—Conjunto de cuerdas, integrado por profesores de la Orquesta Filarmónica, bajo la dirección del profesor Rizo Ayala, interpretando música selecta.

6:00 p. m.—En Serio y en Broma, por Medina, Cores y Urbino. Media hora de jovialidad y gracia.

6:30 p. m.—Dentro de breves días sensacional y original programa; mientras tanto, música bailable cubana.

7:30 p. m.—La Habana de antaño. Interesantes narraciones tradicionalistas por Pablo Medina.

7:45 p. m.—La popularísima Orquesta Le Batard en la primera parte de su programa con su extraordinaria interpretación de los ritmos cubanos, americanos y españoles.

8:30 p. m.—Ríase de sus problemas y de sus preocupaciones. Satúrese de buen humor. La actualidad palpitante por Carlos Robreño, escenificada por un Bloque mayoritario.

8:45 p. m.—La popularísima Orquesta Hermanos Le Batard en la segunda parte de su programa con su extraordinaria interpretación de los ritmos cubanos, americanos y españoles.

9:00 p. m.—Música selecta.

9:15 p. m.—Garrido y Piñero desde el Teatro Principal de la Comedia, interpretando las mejores obras del teatro popular cubano.

BAILE PARA SOCIOS HOY EN EL BELLO PALACIO DEL CENTRO ASTURIANO

Con los excelentes conjuntos musicales Sonora Matancera, Cheo Belén Puig, Hermanos Le Batard y el Quinteto Hispano-Cubano, ofrece esta noche el Centro Asturiano un brillante baile de Carnaval para sus asociados, a fin de que éstos, sin costo alguno, puedan disfrutar de una agradable fiesta carnavalesca de disfraz.

Reina mucha animación por asistir esta noche al Palacio de Asturias, pues se han dado cita muchas amistades y habrán de concurrir comparsas y mascaritas a granel, que animarán con sus bromas y gracias el ambiente atractivo y cordial que reinará esta noche en el suntuoso edificio del Centro Asturiano.

La sola presentación del recibo de cuota del mes de Febrero y el carnet que identifica al socio como tal, será suficiente para la entrada esta noche en la Casa de Asturias.

REUNIRA HOY SUS HUESTES LA BENEFICENCIA ANDALUZA EN EL «CORTIJO» DE PRADO

El próximo lunes, día 20, a las nueve de la noche, se celebrará en los salones del Centro Andaluz, con un acto sencillo, pero de gran significación social, el acto de la toma de posesión de la nueva Junta Directiva de la Sociedad de Beneficencia de Naturales de Andalucía y sus descendientes, que con tanto interés y acierto preside el señor Juan Manuel Ruiz.

Ese día conmemora la meritísima entidad andaluza, que tanto bien ha hecho a los contemporáneos necesitados, huérfanos y viudas, cincuenta y ocho años de altruista labor; cincuenta y ocho años de sacrificios, de desvelos y afanes por el cumplimiento de la caridad, en esa labor silenciosa y emotiva que supone el gobierno y administración de estas entidades regionales, cuyo apostolado mueve a la admiración general.

Corresponde tomar posesión de los cargos para que fueron designados por unanimidad, al vicepresidente, nuestro querido compñero Miguel Roldán Fernández; al tesorero, señor Manuel Ruiz Barreto; y a los vocales señores Pedro Gutiérrez Sánchez y Francisco Casado Beno.

Por nuestra parte agradecemos la invitación que en nombre del titular de la Beneficencia Andaluza nos envía el secretario, señor Isidro Bravo.

NOTA MUY IMPORTANTE

A pesar de que las últimas elecciones de la Beneficencia Andaluza fueron sumamente reñidas—según el compañero Roldán—, creemos que vencedores y vencidos, que suman alrededor de siete millones (?), concurrirán como un solo hombre a brindar con manzanilla por la prosperidad de la institución. Es más, se permitirá la entrada hasta a un señor que «metió forro» con el propósito de que Miguelito no lograse la vicepresidencia... Total, uno al fin no cuenta, pues el conocido y gracioso cronista obtuvo como cinco mil de mayoría...

LA TRIPLE UNION ASTUR DESIGNO ELEMENTOS MUY VALIOSOS ULTIMAMENTE

En elecciones parciales efectuadas últimamente por la sociedad astur «Unión de Teverga, Proaza y Quirós», fueron designados prestigiosos elementos que, unidos a los ya en funciones, desarrollarán un programa altamente constructivo.

Es de esperar que la Sección correspondiente organice con frecuencia actos en que los asociados de la capital y del interior cofraternicen, formando así un conglomerado en que la plena unidad de acción produzca ópimos resultados.

He aquí la forma en que ahora está constituída la Directiva de lo que el simpático y laborioso don José Vázquez García llama «La Triple Unión» Presidente general, Juan Lana Rodríguez; vice presidente primero, Rodrigo Alonso Martínez; vice presidente segundo, José Alonso Fernández; secretario, José María Díaz Lorenzo; vice secretario, José García Canteli; tesorero, José García Alvarez; vice tesorero, Baldomero Fernández; vocales: Faustino García, Manuel Fernández Castaños, Isidro Fernández, Belarmino Menéndez García, Balbino Fernández Alvarez, Juan Fernández, José Vázquez García, Aurelio García Suárez, José Alonso Fernández, Hermógenes Fernández Arias, Mateo García Suárez y Francisco García Fernández. Vocales suplentes: Vicente Alvarez Menéndez, Hilario Suárez, Nazario Alvarez García, Fermín Lorenzo López, Alfredo Albuerne y Santiago Bernaldo Quirós.

Vocales natos: José Alvarez Alvarez, Francisco García Fernández, Inocencio García, Celestino Alvarez y José María Fernández.

TRIUNFA LA HIDROTERAPIA EN LA QUINTA COVADONGA

Durante la segunda semana de Febrero, el Departamento de Hidroterapia de la Casa de Salud «Covadonga» ha desarrollado excelente labor terapéutica por medio de uno de los agentes naturales más efectivos: el agua. Este método curativo, tan utilizado hoy día en diversos tratamientos por sus excelentes resltados, rinde útiles servicios a la Medicina por las reacciones ventajosas que origina en el organismo.

En el lapso de tiempo apuntado se prestaron en el Sanatorio del Centro Asturiano los siguientes servicios en dicho Departamento: Baños generales, 860; baños alcalinos, 20; de vapor, 1; de asiento, 6; de manzanilla, 16; sulfurosos, 49; duchas frías, 150; alternas, 45; masajes, 42, y corrientes eléctricas, 42. Lo que ofrece un total de mil doscientos cuarenta servicios en una semana.

LA BENEFICENCIA ASTUR ES OBJETO DE ELOGIOS

La señora Tomasa Zabala, que reside en esta capital, calle 16 esquina a H., Tercera Ampliación de Almendares, nos escribe rogándonos hagamos constar su devoción para la Sociedad Asturiana de Beneficencia, de la que es dinámico presidente don Genaro Acevedo y Solares.

Asimismo se refiere dicha señora, en tonos encomiásticos, al Club Luarqués de la Habana. Ambas instituciones —como caso concreto— se interesaron por una infeliz señora que se hallaba en el mayor desamparo y enferma, logrando su ingreso en el Asilo Carvajal.

Como se ve, las buenas acciones no siempre pasan desapercibidas, ni son estériles cuando se trata de almas bien inspiradas.

CUIDADO!
....Un catarro abandonado es un paso a la tuberculosis
En la GRIPE, CATARROS, BRONQUITIS
está el enemigo traicionero que penetra insidiosamente y que puede matar si se le deja tomar cuerpo. Combátalo desde el primer instante; ¡pero combátalo, no lo encubra o lo recoja! Vénzalo rápida y definitivamente con el poderoso y saludable remedio
tabletas
SULKY
"Sulky" a base de EUCALIPTO (antiséptico pulmonar), QUININA (tónico antifebril) y BENZOATO DE SODIO (opuesto a las afecciones catarrales de la TRAQUEA, de la LARINGE y de los BRONQUIOS) hace pronto y bien lo que Ud. quiere que haga: ¡¡Curar!!
Preparado y garantizado bajo la vigente Ley de medicamentos en los Estados Unidos de América, por los Laboratorios C. E. Jamieson & Co., Detroit, Michigan.
—De venta en todas las Farmacias—

RECIBE LA COMISION INFANTIL LOS PRIMEROS CENTAVOS PARA LA CONDECORACION ESCOLAR AL DR. LAREDO BRU Y CNEL. FULGENCIO BATISTA

Reunidos en su domicilio social, Salud número 765, los niños integrantes del Comité Organizador del Homenaje de Gratitud de los alumnos de las escuelas públicas y privadas, de la República, al doctor Laredo Bru, Presidente de la República y del Jefe del Ejército Constitucional, coronel Fulgencio Batista, bajo la presidencia del niño Guillermo Perich, actuando en las Secretarías de Actas y Correspondencia, las niñas Elvira García y Olga Chorens, acordaron en primer término, agradecer al coronel Celestino Baizán, Gobernador de la provincia, la paternal y entusiasta acogida que les ofreció en su reciente visita al Gobierno Provincial. Se acordó además, la designación de una comisión, encargada de visitar al honorable señor Secretario de Educación, e imponerle del propósito que anima a ese Comité. Acordaron también por unanimidad dirigirse a los señores directores de los periódicos de esta capital, impresos o radiados, para solicitar su coolaboración más efectivas. Se designó otra comisión, encargada de visitar al señor director de la Casa de Beneficencia, para gestionar el servicio de la banda de música de ese centro, por la especial circunstancia de estar integrada por niños. Se dió cuenta a la junta de la cooperación ofrecida por la estación de radio «CMCH», del «Palacio de los Deportes», así como de la oferta de los pequeños artistas que actúan en la «Hora Caribe», de esa propia estación.

El tesorero: Manuel Azoy Bluzán, alumno de la escuela número 98, dió cuenta de haber recibido la cantidad de $3.72, con que han contribuído, centavo a centavo, trescientos setenta y dos alumnos, de distintas escuelas. Ultimamente se acordó solicitar, por medio de telegramas, audiencias del honorable señor Presidente y del Coronel Batista, para dejar fijada la fecha en que han de efectuarse en acto público la entrega de las medallas de oro, que le serán donadas como pruebas de gratitud por sus fecundas y humanitarias iniciativas en favor de los niños pobres.

LESIONADA CASUAL

Celia Franchi Alfaro Espinosa, de 39 años y vecina del central Portugalete, sufrió lesiones de carácter grave al caerse en su domicilio.

Nueve días
puede recibir Gratis
DIARIO DE LA MARINA
si se hace *suscriptor antes del día 20*

A partir de ese día lo tendrá en su domicilio libre de costo alguno todos los días que restan del mes.

Suscríbase
por los teléfonos:
M-7911,
M-7912 y
M-7913,

de nuestra Administración, para disfrutar de ese beneficio que le ofrece el mejor y más completo periódico que se edita en Cuba y lo tendrá antes de las siete de la mañana en su domicilio.

Las suscripciones en Provincias pueden solicitarse directamente, o por medio de nuestros Agentes.

M.E.C.D. 2016

Desayuno agradable y muy nutritivo para el escolar.

...ne conocimiento, por varias ...ciones educativas, de que ...nos que toman un desayuno ...ual caliente cumplen mejor ...eas en la escuela y llegan ...de la jornada escolar sin ...se fatigados.

...las mañanas que es cuando ...e siente la necesidad de ...s energías, es muy impor... ...lar al niño un buen cereal, ...nutritivo, como la Crema ...igo (*Cream of Wheat*). Se ...orma pronto en abundante ...a. Es de fácil digestión... ...muy sabrosa! Además sus ...ancias naturales contribu... ...aumento natural de peso.

...ce hace más de cuarenta ...s Crema de Trigo está ...usada con los más satis... ...tos resultados. Se ha hecho ...opular que se calcula se ...más de tres millones y ...de raciones por día. Al ...ela, usted se dará cuenta ...ué tanta gente la prefiere.

...ience mañana mismo a ser... ...rema de Trigo para el desa... ...de sus niños y para toda la ...a. Es agradable, nutritiva ...y económica: un paquete ...rinde más de 50 porciones.

CREMA DE TRIGO
(CREAM OF WHEAT)

...AUGURA HOY UN ...O DE CONFERENCIAS ...BRE HIGIENE ESCOLAR

...habrá de inaugurarse, en el ...cio de Higiene Escolar de ...un ciclo de conferencias ...rofilaxis oral.

...tendrá el doctor Carlos Cri... ...ista del departamento de ...Escolar de Educación.

...nueve de la mañana se ofre... ...primera conferencia, con la ...ala abierto el concurso de ...amiento organizado por Hi... ...Escolar y en el que podrán ...r todos los alumnos de las ...públicas del Distrito de la ...inscriptos en el Gabinete ...Dispensario antes del día ...pasado mes de enero.

...r Aníbal Herrera y Fran... ...director de Higiene Es... ...informado que cuatrocien... ...habrán de participar en el ...

...la conferencia de hoy so... ...entes y su importancia.

...desaparición de un niño de diez años

...Herrera Oropesa, vecino de ...reparto Las Yaguas, par... ...la Policía Secreta, que su ...de diez y seis años, Ilumi... ...sus mismos apellidos, des... ...de su domicilio hace tres ...que la familia haya tenido ...cias suyas.

...vante cuyo ...o Ud. podrá ...robar antes ...marlo

SOGABA

...LUMEN CON MOVILIDAD

El levante revolucionario El que no puede compararse a ningún otro

La solución perfecta al grave problema de todos los estreñidos y constipados.

Pronto se pondrá a la venta

Espere nuestros próximos anuncios!

CRONICA HABANERA

DEL GRAN CASINO NACIONAL

Una fiesta de gran lucimiento celebró el jueves último el Gran Casino Nacional.

Como jueves de gala se reunieron allí numerosas personalidades de nuestra sociedad así como de la colonia norteamericana, disfrutando todos de una noche encantadora en aquel ambiente tan selecto.

Dos veces actuó el «show».

Triunfaron en ambas presentaciones la famosa pareja de bailes internacionales Georges and Jalna, el simpático trío cómico-acrobático The Wiere Brothers» y la bailarina española Angelita Campos.

El baile lo amenizaron las orquestas Havana Casino y de René Touzet.

Hoy se celebrará en el Casino Nacional la grandiosa fiesta a beneficio de la Liga contra el Cáncer y a la cual nos referimos en nota aparte.

Para mañana domingo, se espera una noche de gran afluencia en el Casino con motivo de ser noche popular.

Hay numerosas mesas reservadas para la comida, rigiendo el precio de tres pesos el cubierto.

Numerosos «parties» de los que asistirán al té dominical del Country Club, se darán cita después en el Casino para continuar la fiesta en aquel ambiente tan selecto y exquisito.

En el show actuarán la pareja de bailes internacionales Georges and Jalna, cuya actuación ha sido una verdadera sensación; el simpático trío «The Wiere Brothers» y la bailarina española Angelita Campos.

Entre los «parties» del jueves último, anotamos los siguientes:

El señor Mario Montoro y señora Helena Lobo con Mr. y Mrs. H. Dickstein.

Con los esposos Pepe Gómez Mena y Elizarda Sampedro, la señorita Rosario de Blanck y el señor Pancho Arango.

Dos parejitas en otra mesa: Elena Galivet y Pablo Rousseau y Cecile Fernández y Enrique Rousseau.

Mr. y Mrs. E. A. Steward, tenían invitados a Mr. y Mrs. Lawrence B. Ros, Mr. y Mrs. C. D. Bowsee, Mr. y Mrs. P. G. Thompson, y Mr. y Mrs. H. O. Warner.

En otra mesa se encontraban el Attaché Comercial de Francia, señor René Grimm Provence con su esposa María Tubau, la señorita Anita Roelandts y el señor Lucién Touzet.

El doctor Oscar Zayas, Director de Avance y su interesante esposa Esthe. Menéndez, con dos invitados.

Con el señor Lorenzo Nodarse y su esposa Agueda Pérez, la señorita María Cordero y la señorita Loló Angulo y su prometido el joven Jorge Cancio.

Nuestro famoso caricaturista Conrado W. Massaguer y señora Elena Menocal con Miss Dolly Sommerfeld y el maestro Max Reiter.

En otra mesa se reunían Marion Liles, Bufford Birdsey, H. T. Anderson, Joaquín Delgado y Raquel S. de Delgado y Esther Padrón y Luis Herrera.

Mr. y Mrs. Robert Salmon con Mr. y Mrs. T. Strauss, Mrs. Marjorie Loew, Mr. y Mrs. Geo Seidman y Mr. Leon Lowenstein.

El señor Meyer Lansky tenía invitados a Mr. E. J. Schultze, Mrs. Dorothy Herts, Mrs. Irma Erlanger, y el Mayor Sam W. Becker, de Houston, Texas.

TARDE DE CARRERAS. — Esta tarde habrá gran concurrencia en Oriental Park.

Como todos los sábados, la empresa ha dispuesto un programa de siete eventos, en los que han sido agrupados, según sus categorías, los ejemplares más salientes del Hipódromo.

Dará comienzo a las dos y cuarenta minutos de la tarde.

La terraza del Jockey Club se verá desde esa hora colmada por nuestras familias más destacadas que tanto gustan del aristocrático deporte de los reyes.

Desde allí, pueden presenciarse, con toda clase de confort, estas justas.

Durante los intermedios dejará oír un magnífico programa de música bailable, la orquesta Havana Casino, tan aplaudida.

Tema para la crónica, la concurrencia de hoy en el Jockey.

DEL FRENCH CASINO.— Como todos los sábados, grande será la afluencia de público hoy al simpático French Casino.

En un ambiente de animación completa se desarrollará su fiesta de gala, con el triple aliciente de la comida, el baile y el show.

El French Casino hace grandes preparativos para su anunciado baile de carnaval que tendrá lugar el próximo jueves veintitrés con atractivos poderosos.

Los asistentes serán obsequiados con dos frascos de perfume y con otros regalos entre los que se cuenta una valiosa pulsera adquirida en la acreditada joyería «Le Trianon».

Los tickets para este baile, que valen un peso para los caballeros y cincuenta centavos para las damas, podrán solicitarse en el Encanto o en el mismo French Casino.

El sábado próximo darán comienzo allí los tes bailables.

Fiestas tardeñas, animadas y alegres.

EN EL VEDADO TENNIS CLUB— A juzgar por los múltiples preparativos que se vienen haciendo, la próxima fiesta del Vedado Tennis Club señalada para el jueves veintitrés, ha de resultar un éxito magnífico.

Trátase de una fiesta grandiosa, en homenaje al Presidente saliente del Tennis doctor Angel Aixalá, cuya labor en favor de la sociedad ha sido admirable bajo todos conceptos.

A las nueve y media se iniciará el programa de festejos con la develación de una placa al querido «Guabela».

Después se desarrollará un gran show en la hermosa piscina del club, con arreglo al siguiente programa:

Evento No. 1. Relevo de libre estilo por los equipos junior y senior del Club.

Equipo junior: Luciano Sánchez, José M. Herrera, Oscar Bustillo y Rafael H. de Cárdenas.

Equipo senior: Humberto Pertierra, Mariano Prats, Rafael Tejada y Mario G. Mendoza Jr.

Evento No. 2. Presentación de Carlos Abello dando una exhibición de velocidad.

Evento No. 3. Exhibición de Diving por el campeón nacional y centroamericano José A. Castillo, que entre sus tiradas hará su famosísimo salto mortal hacia la tabla. Mario Sardiñas subcampeón centroamericano; Julio Dávalos, campeón junior de Cuba y Armando Dávalos, gran promesa para los novicios. Estos divers harán tiradas desde uno, tres y cinco metros. Además participará el sensacional y arriesgado Contreras que ejecutará clavados desde todas las alturas.

Evento No. 4. Presentación de la diminuta Mary Carvajal, que ofrecerá un sinnúmero de bellas tiradas desde el trampolín y plataforma.

Evento No. 5. Presentación de Hans Lademann que se lanzará de una plataforma adicional y especial de 50 pies a una profundidad de 9 y medio pies. Ejecutará un «back swan dive somersault» o sea un salto mortal abierto hacia atrás.

El show ha sido organizado por el Instructor de Natación del Club señor O. Martínez Conill y actuará en el micrófono como anunciador el señor Willy Rivero.

Como epílogo brillante, el baile hasta las cuatro de la madrugada.

A esta fiesta, los socios podrán llevar invitados mediante el pago de dos pesos por cada uno y cada socio deberá enviar los nombres de sus invitados antes de las ocho del día veintiuno.

El traje para la fiesta será de calle.

Es la consigna.

EL DR. JOSE IGNACIO SOLIS.— Anteayer, en el vapor «Orizaba», regresó a la Habana el doctor José Ignacio Solís, joven y distinguido compañero de la redacción del DIARIO DE LA MARINA.

El doctor Solís estuvo en México durante la visita del coronel Batista, enviando desde allí magníficas informaciones sobre los actos de honor al Jefe del Ejército en la Ciudad de los Palacios.

Lo felicitamos por sus éxitos periodísticos.

Bienvenido.

ANIVERSARIO DE BODA.—Celebran hoy sus bodas de Papel—un año de casados— la distinguida señora Carolina Cossío del Pino y el conocido caballero señor Mario Santos Paula.

Para los esposos Cossío-Santos, nuestra felicitación.

EL ALMUERZO DE HOY.—A la una y media del día se celebrará hoy en los salones del Habana Yacht Club, el gran almuerzo organizado por la directiva de la Creche Habana Nueva y que será uno de los acontecimientos más salientes del programa de actos organizados con motivo de las Bodas de Plata de tan benemérita institución.

Las principales familias de nuestra sociedad siempre dispuestas a cooperar en toda obra benéfica, se reunirá hoy en los salones del Yacht para participar de este almuerzo.

Se verá concurridísimo.

INVITACION PARA LA EXPOSICION DE PARDIÑAS.—El conocido pintor Alejandro Pardiñas realizará, auspiciada por el Excmo. señor ministra de la Argentina, doctor Víctor Lascano, una exposición de sus cuadros más célebres en el Casino Español, Paseo de Martí 302, el lunes 20 del corriente, a las seis de la tarde. La premura del tiempo no le permite enviar invitaciones, pero agradecerá la asistencia de las personas que tengan interés por las escenas argentinas.

EL DR. RAMON F. MOLLER.— Nuestro distinguido amigo y afamado Odontólogo que en días pasados sufrió un accidente hípico, se encuentra ya completamente restablecido, atendiendo a su distinguida clientela; después de asistir a las sesiones del IV Congreso Odontológico Latinoamericano, al cual concurrió como delegado de Cuba por decreto especial del señor Presidente de la República y del señor Secretario de Estado.

El doctor Moller tuvo a su cargo el discurso de salutación y de despedida a los Delegados de 18 naciones latinoamericanas que en gran número concurrieron a tan brillante Congreso, que ha tenido un éxito científico admirable y en el cual el doctor A. Colón, de Cuba, presentó un trabajo sobre Paradentosis que fué muy elogiado por el doctor Moller, su amigo y compañero en otros Congresos efectuados en la Habana.

Enviamos nuestra más cordial y entusiasta felicitación al doctor Moller; y al doctor J. M. Reposo, presidente del IV Congreso por sus éxitos, ya que gracias a su magnífica gestión, pudo tener por sede la ciudad de la Habana.

AMIGOS DE LA CULTURA FRANCESA.—En la tarde de hoy, sábado, a las cinco y media, ocupará la tribuna del Círculo de Amigos de la Cultura Francesa, el gran novelista cubano Luis Felipe Rodríguez, quien dará a conocer un trabajo titulado: «Biología Criolla».

La Directiva del Círculo invita a cuantas personas estén interesadas en asistir a este acto, sin que sea necesario presentar tarjeta alguna a la entrada.

Luis DE POSADA.

SELECCIONE AHORA
SU NUEVA COCINA DE GAS
DE ESTE ESPLENDIDO SURTIDO

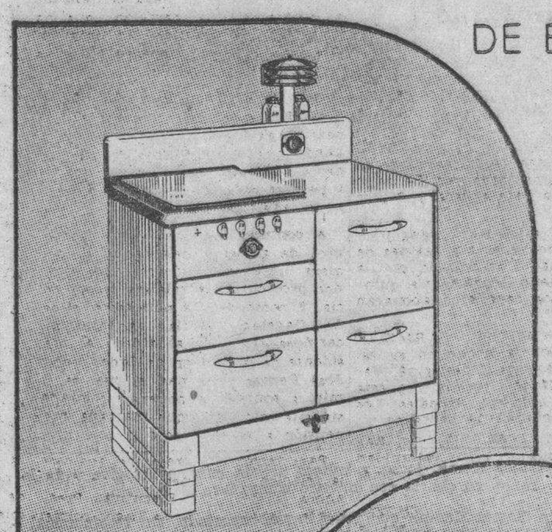

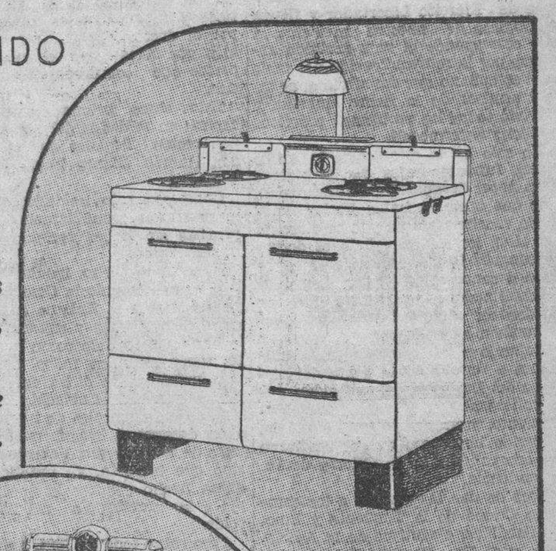

Adquiriendo cualquiera de las marcas aquí ilustradas, hará usted una excelente inversión

PORQUE:

La reputación de sus fabricantes ofrece absoluta garantía de calidad, y, sobre todo, Por operar con el más eficiente y económico de los combustibles.

"STEWART WARNER"
Alonso, Tamargo y Cía.
Neptuno No. 561

"MONTGOMERY WARD"
Rodríguez y Larrea
Compostela y S. J. de Dios

"HARDWICK"
Cª Cubana de Electricidad
Monte esq. Egido

"CROSLEY"
Caribbean Trading Cº Ltd.
San Lázaro No. 308

"NORGE"
Sucs. Casteleiro y Vizoso, S. A.—Lamparilla No. 4

"MAGIC CHEF"
Cª Cubana de Electricidad
Monte esq. Egido

USTED NO IGNORA

que el gas, para cocinar, no tiene rival en rapidez, limpieza, eficiencia, comodidad y uniformidad de calor. — Pero lo que

TAMPOCO DEBE IGNORAR

es que su costo de operación es muy reducido, particularmente con estas nuevas cocinas de gas automáticas que garantizan

ESTA TRIPLE E IMPORTANTE ECONOMIA:

1a.-Una reducción en la cuenta del consumo debido al perfeccionamiento de sus quemadores. - 2a. Su control automático de temperatura hace casi imposible que se eche a perder ninguna comida y 3a. - Gran ahorro de tiempo y esfuerzos por su rapidez y simplicidad de operación.

Escoja su marca favorita durante la venta especial de cocinas de Gas que se está ahora celebrando. Recuerde que ¡CON GAS SE COCINA MEJOR!

Cía. Cubana de Electricidad
A las Ordenes del Público

"EL SIGLO XX"
NEPTUNO Y BELACOAIN.—TELEFONO M-4994.

LA CASA MAS CONOCIDA Y ESPECIALIZADA EN LA HABANA EN ESTOS ARTICULOS:

JAMON EN DULCE (ENTEROS Y POR LIBRAS),
LECHON ASADO,
FIAMBRES VARIADOS,
PASTELERIA,
DULCES,
HELADOS,
BOCADITOS.

HAGANOS SU LLAMADA POR NUESTRO TELEFONO M-4994 Y ATENDEREMOS INMEDIATAMENTE SU ORDEN.

Ayer por la tarde celebró elecciones generales la Asociación de Anunciantes de Cuba. La votación, con todo orden y disciplina, se llevó a cabo en el Club Cubaneleco. La presente foto muestra el momento en que el señor Francisco Fernández, actual presidente de la A. A. C., depositaba su voto.

Acta de replanteo de la ruta de Manicaragua

La Secretaría de Obras Públicas ha enviado al ingeniero Jefe del Distrito de Cienfuegos, el acta del replanteo de los trabajos efectuados en la ruta de aquella localidad a Manicaragua, para que se rehaga con determinadas especificaciones.

El ingeniero Jefe de dicho Distrito deberá informar al Secretario del ramo la fecha exacta del inicio de esas obras.

ANCIANA LESIONADA

Catalina Grillo García, de 74 años y vecina de Cienfuegos 9, sufrió lesiones de carácter grave al caerse cuando transitaba por la esquina de Factoría y Apodaca.

HURTO DE UNA BICICLETA

René López Pérez, vecino de Príncipe 118, denunció a la Policía que de la esquina de San José y Marqués González le hurtaron una bicicleta de su propiedad, que aprecia en veinticinco pesos.

Se ha instalado un transformador en la planta del Alcantarillado para si se presenta algún caso de emergencia

En la planta de Alcantarillado de la Habana, ha sido instalado, a presencia del ingeniero Jefe de la Ciudad, un transformador de corriente eléctrica, en previsión de que por el mal estado de la planta mencionada pueda faltar la fuerza motriz en cualquier momento.

Al igual que se ha procedido por la Jefatura de la Ciudad, tendrán que hacerlo el Municipio habanero y otras dependencias del Estado que hoy día aprovechan la energía de esa planta del Alcantarillado, ya que al faltar la corriente quedarían paralizadas y a oscuras sus dependencias.

Si esta falta ocurriera, se utilizaría por Obras Públicas la corriente de Hershey, pero no podría entonces suministrarla a las dependencias que hoy surte, como son la Academia de Cadetes del Morro, el Campamento de Tiscornia, el Observatorio Nacional, los motores del Acueducto en Casa Blanca, la Fortaleza de la Cabaña y todas aquellas a las que se da agua y alumbrado.

La planta del Alcantarillado data de los primeros tiempos que siguieron al cese de la Colonia y trabaja día y noche; a lo largo de los años, nadie ha pensado en sustituirla, ni siquiera ha sido reparada debidamente, teniendo la Jefatura de Obras Públicas de la ciudad que apelar, con sus reducidas consignaciones, a «remendarla», a «pegarle parches» para que continúe trabajando.

La Secretaría de Obras Públicas designará de un momento a otro al funcionario que ha de recibir los trabajos de restauración de pavimento en la carretera del Cacahual al Vedado.

Ingreso por suministro de agua en Güines

La Administración del Acueducto de Güines ha ingresado, en la Zona Fiscal de Güines, por concepto de suministro de agua, durante los días comprendidos del 2 al 7 de febrero, la suma de $1,083.64.

Muy adelantados los trabajos de Loma de Tierra

En la Secretaría de Obras Públicas se informó que habían adelantado mucho los trabajos de bacheo y reparación de la caretera de Loma de Tierra al Cotorro, en esta provincia.

La Jefatura del Distrito de la Habana está encargada de la realización de dichos trabajos.

Prórroga solicitada por un contratista

El contratista de los trabajos de reparación del camino de Guáimaro a Elía, ha solicitado prórroga para terminarlos.

Así informó la Dirección General de Obras Públicas.

No hay escasez de agua en Pinar del Río

No existe carencia de agua en la ciudad de Pinar del Río, dicen los funcionarios de la Secretaría de Obras Públicas. Las medidas adoptadas aseguran el abasto agua a la capital de Pinar del Río. Aún en el caso de que la represa no tuviera agua, Pinar del Río que daría abastecida abundantemente con los pozos situados en sus inmediaciones.

Donde pudiera faltar, en caso de que la represa no tuviera agua, en el matadero, situado en lugar descampado, donde no existe población, a 3 kilómetros de la ciudad de Pinar del Río, y que toma el agua de la maestra de la represa.

Son dos problemas distintos. El abasto de agua de la población está asegurado; el agua necesaria para el Matadero—asunto municipal—se puede resolver con unas cuantas pipas que se le envíen desde la ciudad de Pinar del Río.

A EUROPA DIRECTO
por el vapor
'ROTTERDAM'
de 37,000 toneladas
ABRIL 7
En viaje extraordinario a
PLYMOUTH — BOULOGNE SUR MER — ROTTERDAM
a precios muy ventajosos
HOLLAND AMERICA LINE
DUSSAQ Y TORAL, S. A.
Agentes Generales
LONJA DEL COMERCIO 525 — Tels.: M-6189 M-6278

...E.C.D. 2016

"EL DESCUBRIMIENTO DE FINLAY NO ESTA SOLO EN LA TRASMISION DE LA FIEBRE AMARILLA POR EL MOSQUITO", DICE EL DR. DOMINGUEZ ROLDAN

«También está en la verdad indiscutible de la existencia de las formas ligeras de esa dolencia. En ese punto descansa la fuerza de la argumentación de su obra». Desde 1881 el sabio cubano dió a conocer sus estudios en la Academia de Ciencias habanera

ACOMPAÑO LA HISTORIA DE CINCO CASOS. EXPERIMENTOS HECHOS EN SOLDADOS DEL EJERCITO ESPAÑOL. EL PADRE GUTIERREZ LANZA VACUNADO POR FINLAY EN 1891

Una admirable disertación sobre Finlany fué la ofrecida en el Círculo Nacional de Veteranos por el Dr. Francisco Domínguez Roldán, coronel médico de Ejército Libertador y figura prestigiosa de nuestra medicina al que corresponde el más decidido esfuerzo por la reinvindicación del sabio médico cubano que descubrió el agente trasmisor de la fiebre amarilla y resolvió todos los problemas prácticos de dicha enfermedad.

No solo había establecido los principios fundamentales de la higiene para hacer desaparecer la enfermedad, sino que también había hecho conocer la vaccionaterapia y la seroterapia del tifus icteroides, señaló el doctor Domínguez Roldán, y en 1884 había dado a conocer las formas ligeras de la enfermedad, tan ligeras que no pueden ser diagnosticadas, pero que inmunizan al enfermo.

Dejando a un lado todo preámbulo vamos a reproducir la parte del discurso del Dr. Domínguez Roldán que se refiere al Dr. Finlay y su descubrimiento, pronunciado con motivo del merecido homenaje que le rindieran sus compañeros de la Guerra de Independencia.

Tras de dar las gracias a los coroneles Cosme de la Torriente y Eulogio Sardiñas, ejecutivos de la Asociación, y al Dr. Horacio Ferrer, eminente médico cubano que pronunció el discurso en elogio del Dr. Domínguez Roldán, consideró que el acto más triste a que puedan asistir los hombres de ciencia es el ver despojar a un hombre genial, cuya obra, producto de su trabajo, su perseverancia y de su inteligencia, pertenece a él y a él solo, sobre todo cuando ese descubrimiento proporciona tanto bienestar a Cuba, a los Estados Unidos de América y a la humanidad entera.

Agradeció que el homenaje se le hiciera por sus trabajos sobre Finlay, que le permitieron autentificar, ante el más justo de los tribunales la Academia de Medicina de París, que fué nuestro sabio compatriota el verdadero y único descubridor de la trasmisión de la fiebre amarilla.

En su peroración, pletórica de interesantes revelaciones expuso:

«Carlos J. Finlay fué una excepción extraordinaria; desde los treinta y dos años, parece como si una fuerza desconocida lo llevase, guiándolo por el camino que debía seguir para honor suyo y de la patria. Graduado doctor en Medicina, desde esos primeros momentos, se dedicó al estudio a fin de resolver el problema fundamental que debía contribuir al bienestar y salud de nuestra futura república.

Al estudio de la alcalinidad de la atmósfera que abandonó en 1878, siguieron sus trabajos sobre la fiebre amarilla, tratando de encontrar el agente trasmisor de esa enfermedad, y desde ese momento hasta 1900 en que todas sus teorías todos sus estudios y todas su comprabaciones recibieron la confirmación más satisfactoria, Carlos Finlay trabajó solo, ayudado únicamente por el Dr. Claudio Delgado que nunca lo abandonó y que conservó hasta el último momento de su vida una fé ciega en el maestro.

Con su luminosa inteligencia y su ferrea voluntad, Finlay logró no solo estudiar y resolver los graves problemas sobre la fiebre amarilla, sino que también expuso las deducciones prácticas que científicamente resultaban.

Cuando en 1898 se terminaba la guerra de Independencia, Finlay terminaba igualmente su obra.

Feliz coincidencia! Los cubanos salvan a Cuba de la opresión y Finlay salva igualmente a Cuba y al mundo de la grave enfermedad que la diezmaba y que constituía un terror para los extranjeros.

Con la aplicación de su descubrimiento, la transformación de nuestra Patria llama grandemente la atención del mundo y cuando resurge libre como el ave Fénix, renace libre e higienizada.

Los últimos momentos de la vida de Finlay fueron tristes, oscurecidos por la audacia de los que ansiaban su gloria, pues no solo trataron de oscurecerlo, sino que se atrevieron a llamarle plagiario.

Esa parte de la vida de nuestro gran compatriota yo la viví con él y asistí a su desesperación.

Penetrado profundamente de la injusticia de los hombres, hice el propósito firme de escribir un libro, si Dios me daba salud, para defender la verdad de la historia del sabio cubano.

Desgraciadamente, hasta 1926, los argumentos esgrimidos por la Comisión americana de fiebre amarilla que le servían para tratar de anular la obra de Finlay eran falsos, pero difícil de destruir. La comisión americana negaba a Finlay la veracidad científica de los casos ligeros de fiebre amarilla.

Fué necesario llegar a 1926, y entonces, en posesión de los datos que yo esperaba, me convencí firmemente que la ciencia me daría razón y que el gran descubrimiento de Finlay no estaba ya sólo en la trasmisión de la fiebre amarilla por el mosquito, sino en la verdad indiscutible de la existencia de las formas ligeras de fiebre amarilla.

Es sobre este punto que descansa toda la fuerza de la argumentación de mi obra, porque es necesario llegar hasta 1938 para ver confirmada la célebre teoría de Finlay.

Es en efecto el año pasado, que en la obra de Levandidi y Lépine sobre los Ultravirus en la especie humana, se encuentran expuestos de un modo definitivo las grandezas del descubrimiento de Finlay, atribuyéndole honradamente todo su valor y haciendo constar que a Finlay, solo a Finlay, desde 1881, se debe el gran descubrimiento. En efecto, en la verdadera historia del descubrimiento de la fiebre amarilla existen dos hechos que resultan irrefutables:

El primero es que el Dr. Finlay en agosto de 1881 y ante la Academia de Ciencias médicas de la Habana, leyó una comunicación sobre la trasmisión de la Feibre Amarilla por el Culax Mosquito, acompañando como prueba de lo dicho, la historia de cinco casos experimentales de inoculación de la enfermedad, de los cuales, uno fué un caso evidente de fiebre amarilla, con fiebre, ictero y albúmina, dos casos de fiebre amarilla ligera y dos casos banales.

Estos enfermos fueron vistos, asistidos y diagnosticados no solamente por el doctor Finlay sino que también por otros médicos cubanos expertos que comprobaron su dignóstico.

Estos cinco primeros casos fueron hechos en soldados del ejército español, recién llegados que el General don Ramón Blanco había facilitado a Finlay.

Como se ve, los soldados españoles se prestaron sencillamente a esas pruebas sin haber recibido remuneración alguna.

El segundo hecho, igualmente positivo, es que cuando la Comisión americana llegó a la Habana en 1900, los estudios de Finlay y sus experiencias le habían permitido como hemos visto, tener resueltos todos los problemas prácticos de dicha enfermedad. No solo había establecido los principios fundamentales de higiene para hacer desaparecer la enfermedad (Congreso de Washington, Febrero de 1881) sino que también, y prácticamente, había hecho conocer la vaccinoterapia y la seroterapia del tifus icteroide.

Pero sobre todo en 1884, había dado a conocer su más importnte trabajo sobre las formas ligeras de la enfermedad, tan ligeras que no pueden ser dignosticadas, pero que inmunizan al enfermo.

Con todo este bagaje científico, que es el bagaje de un sabio, Finlay recibió a la Comisión americana de Fiebre amarilla.

La prueba de la verdad que acabo de enunciar es que la Comisión americana sólo tardó unos cuarenta días en realizar la comprobación.

El doctor Gorgas estuvo ensayando dos años todos los procedimientos más modernos de desinfección, logrando como único resultado el aumento de la epidemia de fiebre amarilla que reinaba en esos momentos. En cambio, cuando en 1901, el doctor Gorgas aceptó y, acompañado de los Dres. Finlay y Guiteras aplicó los principios higiénicos finlayranos, en pocos meses y de un modo definitivo desapareció para siempre la fiebre amarilla en nuestro territorio.

Cuando la Comisión americana, por el fracaso de la comprobación del bacilo de Sanarelli, quería dar por terminadas sus investigaciones, el General Wood los indujo a examinar experimentalmente la teoría de Finlay.

Cuando decidieron realizarla, ellos se pusieron en marcha, lo hicieron firmemente convencidos de que iban a un fracaso y que de la cabeza de aquel viejo, de aquel hombre pequeño, de aquel maniático, no sacaría la ciencia ningún provecho y el mosquito para ellos era motivo de risa.

Los resultados positivos de esas primeras inoculaciones fueron para ellos una revelación y una sorpresa, fué el despertar de un sueño, y como por los trabajos de Finlay, ellos pudieron darse cuenta de la grandeza de la enormidad del descubrimiento, redactaron la primera «nota preliminar» en que apenas se hablaba de Finlay y en que afirmaban no haber podido leer sus trabajos.

Pocos días después, dieron a la publicidad la segunda nota en que confirmaban la primera, reconocían el hecho de la trasmisión por el mosquito, y daban sus conclusiones. Estas conclusiones eran una copia exacta de las conclusiones dadas por Finlay anteriormente, pero... la Comisión americana se guardó bien de hacer saber que esas conclusiones eran las de Finlay y las publicó como si fueran suyas.

En primer lugar, la comisión americana no traía un gran bagaje científico. El doctor Reed era un buen bacteriólogo, pero como hay muchos en los Estados Unidos y entre nosotros; en segundo lugar, el tiempo empleado por la comisión sólo fué suficiente para hacer desenvolver los huevos de mosquitos dados por Finlay, hacer infectar esos mosquitos, hacer picar a los hombres aptos para recibir la enfermedad, esperar el tiempo de incubación y estudiar los enfermos ya con fiebre amarilla.

En cambio, cuando la comisión americana se presentó a Finlay, ya este llevaba veinte años de experiencias, era un gran clínico; había publicado todos sus trabajos, no sólo sobre fiebre amarilla, sino sobre otras muchas enfermedades distinguiéndose siempre por su originalidad, y su nombre había circulado por el mundo.

Aunque me repita, quiero hacer constar que las frases del general Leonard Wood en su informe a los Estados Unidos resultaban la negación más rotunda que se pudo dar a la comisión de fiebre amarilla del ejército americano, y conste que el general Wood era americano, médico, general del ejército y gobernador de Cuba.

Para establecer su prioridad, la comisión anunció que no se podía inocular fiebre amarilla por el mosquito sino después de los 12 o 14 días de estar éste infectado.

Ahora bien, los trabajos modernos dan la razón a Finlay pues el mosquito es infectado desde que pica hasta que muere, y un mosquito acabado de picar, si se muele y se mezcla con agua esterilizada, inyectándolo a un macaco, produce una fiebre amarilla ligera e inmuniza.

Por consiguiente, este primer punto sobre el que hizo tanto hincapié, no tiene hoy valor científico alguno.

En cuanto a rechazar la Comisión americana las estadísticas de 104 casos presentados por Finlay, fué un error, pero se concibe, la obra de Finlay era demasiado elevada, demasiado genial para ellos, pues no le podían dar el valor que merecían las declaraciones de Finlay, dado que ellos no eran clínicos y no podían apreciar la concepción genial del sabio cubano.

Ha sido necesario llegar a nuestros días para ver confirmar de una manera definitiva la existencia de las formas ligeras de la fiebre amarilla, y para que mi afirmación no deje duda, cito la descripción del doctor Constant Mathis en el capítulo de fiebre amarilla del tratado de «los Ultra-virus en la especie humana. Dice así:

«Los antiguos han observado sobre todo las formas graves, a menudo mortales de la infección. Hoy, sabemos que la fiebre amarilla, en sus manifestaciones las más frecuentes no presenta ningún carácter de gravedad. Es a veces tan atenuada que no se revela clínicamente por ningún síntoma y realiza el tipo más perfecto de las infecciones inaparentes.»

Esta descripción de las formas ligeras e inaparentes de fiebre amarilla da el golpe final a la comisión americana, pues le da a Finlay todo el valor y exactitud de sus magistrales descripciones que escribió y fijó desde 1884.

En cuanto a la pretendida prioridad de la comisión sobre los virus filtrantes, los primeros que hablaron sobre ese particula fueron Loefler sobre la «glosepedia» en 1908, y Frosch en Greifswald Pomerenia y en su excelente lección en el Instituto Finlay, el profesor Wilbur Swayer nos hizo saber que efectivamente en 1926, Stockes, S. H. Bauer y N. P. Hudson fueron los primeros y verdaderos autores del descubrimiento del virus filtrante de la fiebre amarilla.

Como se ve, Finaly ha triunfado en toda la línea y ha sido necesario llegar a 1938 para ver confirmadas las descripciones extraordinarias que él hizo de 1881 a 1884 y que parecían inverosímiles.

Ahora es cuando podemos darnos cuenta exacta de lo extraordinario, de lo grande que fué la concepción de Finlay.

El día que yo celebraba en París el Centenario de Finlay y que yo leía mi discurso en que enaltecía a mi ilustre amigo y compatriota, en Dallas (Texas), el doctor Horacio Abascal propuso y fué aprobado, que en lo sucesivo, todos los días 3 de diciembre y en memoria de Finlay, se llamasen «Día de la medicina americana».

Al celebrarse el primer aniversario (1934), la Asociación de los antiguos Alumnos del Colegio de Belén dió a la publicidad un folleto sobre Finlay. Ese notable trabajo está escrito en inglés, francés y español y redactado en forma de «Acta de Declaración» ante el notario de esta ciudad, doctor Angel González de Valle y Torre de Castañeda.

Allí consta que el Rev. Padre Gutiérrez Lanza, Director del observatorio del colegio de Belén, hizó la declaración siguiente:

«Que habiendo llegado a la Habana el 3 de agosto de 1891 fué trasladado con sus compañeros, como era costumbre, a la quinta de Luyanó, donde los visitó inmediatamente el doctor Finlay, y que él y sus compañeros fueron sometidos a la vacunación contra la fiebre amarilla, con los mosquitos infectados que llevó el doctor Finlay».

Esta misma declaración consta hecha por el Rev. Padre Overé, y ambos declaran que desde entonces, en los recién llegados, nunca hubo fiebre amarilla.

54 Jesuitas fueron inoculados por Finlay, habiendo verdaderos tipos de fiebre amarilla, entre ellos el Padre Urra a quien yo he hecho referencia en mi libro, sin que ninguno de ellos muriese.

Todos tenían completa confianza en la honorabilidad y sabiduría de Finlay y por eso, todos se prestaron a las experiencias sin ninguna idea de lucha y sin presumir de héroes.

Lo hicieron por la ciencia, el amor a la humanidad y para ayudar al sabio cubano a quien admiraban.

No ha sido sino ya muy tarde y ya casi todos muertos, que los sobrevivientes han concurrido al acto para atestiguar el valor del célebre cubano.

Nadie mejor que nosotros hemos podido apreciar los beneficios inmensos que su descubrimiento ha producido en nuestro país y en el mundo, y es extraño que en los Estados Unidos, haya podido haber ciudadanos que después de haber aprovechado los descubrimientos de Finlay para sanear su país y realizar la grandiosa obra del canal de Panamá, hasta esos momentos impracticable, no hayan tenido la consideración y el respeto al viejo y sabio cubano que tan grande beneficio les ha proporcionado.

La inducción al error científico de que es culpable la comisión americana resultaría catastrófica dado que los grandes focos, los focos invisibles de la fiebre amarilla, por lo cual las epidemias se mantienen, son debidos a la existencia de las formas ligeras de la enfermedad.

Yo sé que a mí se me ha atacado y se pretende que mi libro no es todo lo moderado que algunos deseaban. En ciencia, no puede haber moderación sino verdad. Los hechos científicos deben ser relatados con una exactitud a toda prueba en eso no hay ofensa.

Los intereses personales no pueden nunca intervenir en los asuntos científicos

El tiempo es el mejor factor para hacer surgir la verdad donde quiera que ella está. La historia se encargará de juzgarnos y dar a cada cual lo que le corresponde.

Yo voy a terminar. Científicamente, la obra de Finlay se ha salvado de las injusticias humanas. Yo la he hecho conocer en Europa y en nuestro país.

Ahora nos hace falta imperiosamente que sea conocida de todos los cubanos para que, unidos como una sola persona, realicemos la gran obra del Instituto Finlay, con grandes laboratorios para el estudio de las enfermedades tropicales que él tan brillantemente inició.

No hay un cubano ni un extranjero residente en Cuba que de un modo u otro, no haya recibido los beneficios de la obra de Finlay, por consiguiente, todos sin excepción debemos contribuir a esa obra; debemos contribuir de una manera espontánea SIN QUE SE NOS OBLIGUE, por el sentimiento que todos debemos tener por ese gran cubano que dedicó toda su vida para procurarnos el bienestar y las riquezas de que hoy disfrutamos. Sería una afrenta muy grande a la Patria el que los cubanos por su inactividad, dejándolo todo por el mañana, permitiesen que vinieran los extranjeros a realizar la obra que nosotros le debemos a Finlay por gratitud por deber y por patriotismo.

Nosotros, los veteranos, mientras nos quede vida tendremos que defender nuestro patrimonio; y nuestro patrimonio no es solo la tierra en que vivimos y que hicimos libre, sino lo que nos rodea, todo lo que es cubano y entre ello nuestros grandes hombres, en primer lugar, al Dr. Carlos J. Finlay que fué el continuador de nuestra gran epopeya de independencia; y si se quiere, su obra fué más grande y más valiosa, no solo por los resultados prácticos, sino porque fué mundial la labor de un solo hombre, que dedicó toda su vida a realizarla y tuvo que luchar contra la incredulidad y la injusticia del mundo entero.

VICENTE GOMEZ KEMP, EL POETA DE LOS VERSOS NEGROS, ES AHORA UN ARTISTA DEL CINEMA Y DEL RADIO

Acaba de regresar de Nueva York, donde laboró en el film «Dime que me quieres», y ha cantado en famosas radiodifusoras. Una vez fué seleccionado para solista

Vicente Gómez Kemp, joven y valioso artista cubano del cine y de la radio, en charla con nuestro compañero Bedriñana.

A Vicente Gómez Kemp—que acaba de regresar de New York—lo conocimos en el Lyceum, hace años. Fué una tarde otoñal, en que ofreció un recital de poemas de franco sabor afro-cubano. Intercalaba entre ellos algunos de carácter universal. Recuerdo bien aquel titulado «La pájara pinta», basado en una antigua y popularísima tonadilla, que le servía de estribillo en la breve y bella realización poética. Aquel estribillo: «estaba la pájara pinta—posada en el verde limón»—era cantado a media voz por Gómez Kemp en su recital, provocando con ello un efecto armonioso en la recitación. Creo que fué allí donde alguien le dijo a Gómez Kemp que podía explotar algún día su voz de tenor. El caso fué que, meses después, Gómez Kemp desaparecía de la Habana bulliciosa y asoleada, para reaparecer en Lima, Santiago de Chile y Buenos Aires, como «chansioner». Las revistas gráficas de Suramérica nos mostraron su retrato, con elogios al pie. El poeta se había hecho cantante. De un arte, a otro. Talía venció a Apolo. Pero todo quedó en casa. A los dos años, regresó a la Habana Gómez Kemp. Trató de demostrar entre nosotros su valía en la nueva faceta artística que lo aprisionaba. No obstante su empeño, la actuación del tenor cubano fué breve, espaciada, sin resonancias. Se debió ello, quizás, a que Gómez Kemp era de casa. Confrontando la indiferencia de los empresarios, el joven tenor aceptó un contrato con la compañía de comedias musicales inglesas de Paul Meeres, que actuaba en el «Royal Victoria» de Nassau. Tres meses de actuación brillante, como actor y cantante en inglés, y, seguidamente, a New York. A través de la radio, del teatro, de los «night clubs» y del cine, se desarrollaron las diversas y exitosas actuaciones de Gómez Kemp en la Babel de Hierro. Y fué así que se consolidó su posición como cantante, intérprete del cancionero latinoamericano, con el nombre de Ramiro Gómez, por imperativo de sus empresarios, a quiénes no les agradaba su Kemp medio yanqui, ni su muy castizo Vicente...

Nuestro compatriota fué contratado por la empresa de la «Columbia Broadcasting System», en la que sustituyó en los programas latinos, como primera figura, a Tito Guízar. También actuó como «guest artist» con la famosa orquesta de Pal Whiteman. Igualmente, en la «National Broadcasting Co.» tomó parte Gómez Kemp en los programas latinos de la cadena, especialmente en los de onda corta, transmitidos desde Schenectady.

En charla con el joven tenor, nos expresa:

—Simultáneamente con mi actuación radial, canté en los famosos hoteles «Saint Regis» y «Waldorff Astoria» de New York, así como en los «night clubs» hispanos «El Chico», «La Conga», «Yumurí» y «Casa Cubana».

—Creo recordar que estuviste en Chicago.

—Efectivamente. Hice una aparición de cuatro semanas en «Radio Theatre».

Seguidamente, llegó para Gómez Kemp la hora de ingresar en el cine. En la producción española «Dí que me quieres», tomó parte en dos capacidades: como cantante, en calidad de doble de Jorge Lewis, y como actor en un «role» importante del film.

Le abordamos sobre posibilidades en el cine cubano, y Gómez Kemp nos responde:

—Sería para mí honda satisfacción poder laborar en la cinematografía de mi patria. Entusiasmo no me falta. Por lo demás, ya cuento con alguna experiencia, que sería digna de ser aprovechada...

En realidad, Gómez Kemp—prestancia personal, voz bien timbrada, actor un tanto avezado—puede constituir un «hit».

El joven tenor cubano dejó numerosos discos impresos y ha sido objeto de contrato—para realizar una película durante el año—por Fernando de Fuentes, experto director de «Allá en el Rancho Grande». Pero el más glorioso galardón de que se ufana nuestro compatriota, lo constituye el hecho de que fuera seleccionado por la Unión Panamericana de Washington para actuar como solista en el Concierto de Música de las Américas, que, con la participación de la Banda de la Marina de los Estados Unidos, tuvo efecto en los jardines de la Panamerican Unión, en Washington, en septiembre del pasado año. Fué aquella la primera ocasión en que un artista cubano recibió tal honor. Y Cuba, en aquella ocsión, como en otras, supo conquistar un laurel más.

Bienvenido sea Gómez Kemp, y que la suerte le sea propicia en sus lares. En esta tierra que lo forjó artista y a la cual ofrendaba, desde lejanía, sus éxitos ruidosos...

F. C. B.

NOTAS DE EL ENCANTO

EL ARTE DE LA BUENA MESA

El interés del público por el magnífico libro EL ARTE DE LA BUENA MESA es la mejor prueba de su mérito. Como ya quedan muy pocos ejemplares de esta valiosa obra, imprescindible en todos los hogares, **El Encanto** avisa por este medio a las personas interesadas en la misma para que se apresuren a adquirirla. Contiene miles de recetas cubanas y extranjeras, antiguas y modernas, así como todas las reglas sociales de la mesa moderna, con admirables fotografías para cada acto. $1.50 el ejemplar.

El Encanto

VENTA ESPECIAL

DE

MEDIAS, CALCETINES Y ESCARPINES.

—HOY, ULTIMO DIA—

¡Aproveche esta oportunidad para surtirse de estos artículos a precios especiales!

Planta Baja.

El Encanto

M.E.C.D. 2016

QA. SECCION Z

TELEFONOS:
Dirección. . . . M-2856
Jefe de Redacción M-1287
Sección de Sports M-7912

DIARIO DE LA MARINA

TELEFONOS:
Quejas M-7911
A. Clasificados . M-7915

QA. SECCION Z

AÑO CVII — ACOGIDO A LA FRANQUICIA POSTAL — LA HABANA, SABADO, 18 DE FEBRERO DE 1939 — EL PERIODICO MAS ANTIGUO DE CUBA — PAGINA TRECE

LA NUEVA ESPAÑA

PLATO UNICO

El dar pan al que lo necesita y no puede ganarlo, hogar al huérfano, amor al desvalido y educar a los españoles en una auténtica comunidad nacional, no es obra de beneficencia sino de humana justicia, y esta obra la está realizando Auxilio Social, demostrando así la capacidad creadora de la Falange y el afán renovador del nuevo Estado

R. Fernández Cuesta

SE ESTUDIA EN FRANCIA EL PROBLEMA DE LA DEVOLUCION A ESPAÑA DE LAS ARMAS, AUTOMOVILES Y JOYAS QUE HAN LLEVADO ALLI LOS FUGITIVOS

UN DOCUMENTO SENSACIONAL, RIGUROSAMENTE HISTORICO Y OBJETIVO, RELATANDO COMO HA CAIDO BARCELONA

El derrumbe del frente rojo y de su ejército de internacionales es tan completo que no tiene remedio

Miaja preparaba una proclama para levantar el ánimo de los combatientes barceloneses, cuando el radio de la Ciudad Condal se encargó de avisarle que entraban los nacionales

(ESPECIAL PARA EL «DIARIO DE LA MARINA»)

(Conclusión)

26 de enero en Madrid. La decepción de Miaja

PARIS, febrero 1939. (Match).—En Madrid, esta mañana es como tantas otras. Pasa la vida en la ciudad sitiada. A algunos centenares de metros, en los barrios del oeste, los soldados vigilan a las puertas de la ciudad universitaria.

En sus rostros se lee sin embargo, la inquietud de la batalla que se encarniza en el norte de España. Pero todo el mundo tiene confianza. La resitencia de noviembre de 1936, tras la llegada de las brigadas internacionales, no dejan paso a la duda.

En el cuartel general del Ejército de Madrid, en una casa igual a las demás, penetra la mañana tranquila Los soldados hacen guardia y se muestran más vigilantes. El general Miaja, jefe del Ejército del Centro y representantes del Gobierno se encuentra allí.

Sin cesar en sus inspecciones a los ejércitos que tiene bajo sus órdenes, la lucha decisiva que se desarrolla en Barcelona le ha llevado a Madrid junto a su lugarteniente, el coronel Casado, jefe del Ejército de Madrid. Con él estudia la situación.

—¿Resistirán como nosotros en noviembre de 1936?—se pregunta Miaja

—Las condiciones ya no son las mismas.

—Cuando una ciudad está resuelta a defenderse, cada casa se convierte en un fuerte, cada calle en un desfiladero. Los cañones y los tanques se vuelven inútiles y un hombre vale lo que otro.

—Recuérdeles nuestro ejemplo, mi general, y envíéles una proclama en la cual el recuerdo de nuestra propia lucha les dará el aliento necesario en estas horas decisivas.

—Sí; tal vez una proclama ¿Pero son éstas las horas de los discursos?

El general escribe. Por su pluma la España del centro envía su saludo a los hermanos de Cataluña que pelean. ¿Barcelona y Madrid?... El ejército del Centro está con vosotros...

Hay en el cuarto contiguo una estación de radio. Por el momento radia Barcelona, estación oficial de la República. El programa habitual transcurre. Miaja, mientras escribe oye una voz femenina que da noticias banales.

De súbito, un ruido en el aparato y un silencio de dos segundos. Después, vibrante, la voz de un hombre resuena: «Aquí, un oficial de los ejércitos nacionalistas. Nuestros soldados están entrando en Barcelona. ¡Arriba España!»

Miaja se ha puesto de pie. No ha habido defensa desesperada. Cataluña se ha derrumbado.

El viejo general, sin decir una sola palabra, coge la hoja en la que había empezado a escribir su proclama, y, lentamente, la rompe.

La batalla de Barcelona ha terminado. Otro drama da comienzo.

27 de enero en la frontera francesa Una niña ante una raja de salchichón

Perthus es un pueblecito a caballo en una cresta de la carretera entre Francia y España. Las últimas casas de la izquierda están incluso en territorio español. El automóvil ministerial se ha parado delante del hotel-restaurant del pueblo. El señor del Vayo pide un café.

Es grande la sala, pero está ya toda llena de equipajes. El señor Alvarez del Vayo no ha dejado todavía Francia cuando toma contacto con las vanguardias de refugiados.

¿Se precipitará todavía más la retirada de lo que él creía?

Ante una mesa una muchachita de 14 años muerde gravemente, con un enorme pedazo de pan, una pequeña tajada de salchichón.

—No necesito comer mucho, porque todavía no tengo costumbre.

La muchachita debe a su nacionalidad francesa el haber podido pasar con su madre, una de las primeras, la frontera francesa.

Alvarez del Vayo paga rápidamente y se mete en su coche. Doscientos metros más abajo los primeros centinelas españoles le saludan con el puño en alto.

A la vuelta y al fondo del valle, el primer pueblo español se llama Yunqueras. Hay una cuerda muy gruesa atravesando la carretera. Tras la cuerda, una columna larga se ha formado; una columna de mujeres y niños Esperan que sea cortada la cuerda para tomar su rumbo por la vida. Todavía la columna esperará dos días. Y cada minuto se hace más largo.

El coche de Alvarez del Vayo hace sonar su claxon. Sube lentamente y sobrepasa la larga fila. Esta es una aglomeración de seres humanos y paquetes. Bajo la misma sábana blanca—ya que la desgracia es igualmente uniforme—la madre abriga a todos sus hijos. Esta sábana es el último techo familiar.

Alvarez del Vayo recibe la noticia en Yunqueras de que el Gobierno ha renunciado a instalarse en Gerona y se ha retirado hasta Figueras. Se impacienta por llegar allí.

Pero de pronto da una sacudida y se asoma a la ventanilla. En las filas de viejos, de mujeres y de niños se intercalan uniformes kakis. Cuanto más avanza éstos van siendo más numerosos.

Familias sin hogar, soldados sin armas

Alvarez del Vayo se siente angustiado. ¿Por la derrota? ¿Es la derrota? Cruzan los hombres que caminan con cansancio. Pero se quedan en grupos, no obstante. No hay gritos ni pánico. Unicamente tienen el aire de hallarse agotados y abrumados de estupor, como si hubiesen salido de una pesadilla.

Ninguno de estos hombres lleva armas. ¿Dónde las han tirado?

Y el color kaki alterna con los vestidos de las mujeres, de los niños, de los ancianos que con las ropas, semejantes unas a otras que les cubren, parecen una lúgubre procesión de frailes.

Por fin, Figueras. Las torres del castillo dominan la aglomeración de casas color azafrán. En la gran plaza rectangular la vida cotidiana sigue su curso.

Si no hubiera ese incesante desfile de soldados sin armas y de refugiados aplastados por el peso de sus paquetes, casi se sentiría uno en seguridad. En los bancos de piedra hay otros viejos que aprovechan el sol tímido que luce.

Los niños juegan y las muchachitas sonríen con sus labios rojos.

Los guardias de asalto con sus uniformes grises regulan la circulación con un fusil ametralladora a guisa de bastón blanco.

El auto de Alvarez del Vayo se detiene en las ramblas ante una villa bordeada de arbustos. Por el momento es la vivienda del doctor Negrín, jefe del Gobierno.

Alvarez del Vayo reconfortado por Negrín

Alvarez del Vayo llega lleno de sentimientos contradictorios, como el viajero que, tras largo viaje, se siente un poco confuso.

El ver al doctor Negrín le reconforta. Acaso la sonrisa de éste se muestra hoy un tanto crispada; pero así y todo, Negrín sonríe. El señor Alvarez del Vayo saca nerviosamente un cigarrillo.

¿Por qué ese avance impresionante de los franquistas? Los dos hombres lo saben. Primero, la superioridad de material. Los tanques se han lanzado al ataque en número hasta ahora nunca superado. La disolución de las Brigadas Internacionales ha privado al ejército republicano de los mejores tiradores de antitanques. El frente se ha roto.

Retrocediendo las tropas llegaron a encontrarse con otras unidades cuya moral no era de la misma calidad; un viento derrotista sopló en aquellos que antes hacían cara a las privaciones.

—¿Y Companys?—pregunta Alvarez del Vayo. ¿No está aquí?

—No—; responde Negrín. Está en Olot.

—¿Por qué?

—Falta de sitio.

No obstante, se antoja que hasta en la retirada, la Generalidad afirma su particularismo.

—Ha venido hace poco—, continúa Negrín. Está animoso. Estamos de acuerdo.

Alvarez del Vayo sale. Se le indica la instalación provisional de su ministerio. Entra en su despacho. Por el suelo están los ficheros, incluso los de carácter confidencial. En su mesa, un aparato telefónico. Se han traído de Barcelona cuantos se han podido traer; pero la línea aún no funciona.

La noche ha transcurido tranquila. Sólo ha turbado el silencio del pueblo el contínuo ruido de pasos de los refugiados al cruzar en la oscuridad. Por la mañana se reunen los miembros principales del Gobierno y la primera noticia que reciben es la de la ocupación de Barcelona por las tropas del general Yagüe.

El Consejo de Ministros refugiado en el pueblo del nuevo alcalde de Barcelona

Los ministros han vuelto a reunirse en una casa blanca. Una imponente guardia armada de fusiles ametralladoras vigila la puerta. A un recién llegado al pueblo le explica un soldado que lleva una chaqueta de miliciano y un sombre flexible:

—Esta es una casa de fascistas.

En efecto, por una chocante coincidencia, la casa pertenece al señor Mateu; este caballero es el nuevo alcalde de Barcelona y ocupa ahora las dependencias evacuadas por la administración republicana.

Diríase que, a través de las líneas, ha habido un cambio de procedimientos.

Las ventanas de esta casa dan a la calle por la que fluye la masa de refugiados y la de soldados sin armas. Parece una hemorragia que no llegara a declararse. Para los hombres que se han reunido el problema está en rehacer el ejército.

—¿Cómo?

El doctor Negrín ha consultado con sus expertos militares.

—Los dos ejércitos del Ebro y del Este han sufrido una derrota grave Pero todo no está perdido. Quedan los jefes de confianza: el coronel Modesto, el coronel Perea. Con los supervivientes de los dos ejércitos se puede formar uno.

Los jefes han dibujado en un mapa la línea de resistencia sobre la cual quieren mantenerse, apoyados en las últimas sierras.

Pero es fácil resistir en un mapa. El arte de los generales no supera siempre al de los estrategas del Café del Comercio. ¿Se llegará a resistir?

—¡El ejército no está vencido!,—dice el doctor Negrín con palabra segura.

Sin embargo, bajo las ventanas continúan su desfile los hombres de uniforme kaki, camino del norte.

—Dejémosles marchar—continúa el señor Negrín. Necesitan reponerse. Una tropa desmoralizada tiene que recuperar su aliento. No hay que obligarla en un momento en que ha perdido su equilibrio. Pero nuestros centros de recuperación les volverán a traer.

Estas palabras dan confianza a todo el mundo, y Alvarez del Vayo, asomándose a la ventana, se persuade de que las tropas en retirada encuentran poco a poco su paso de formación.

«Ojalá resistan»

Pero hay más: los informes de la policía señalan que por todas partes circulan rumores derrotistas. Los militares en la calle (y como siempre los que han sufrido menor peligro en los frentes) protestan contra la matanza que juzgan inútil. Otros dicen que el pueblo necesita alimento y que los poderosos no carecen de nada.

Son sentimientos que han acompañado siempre a los días de desgracia.

Pero lo que choca es que pueden ser proclamado libremente en público. La autoridad los recoge, pero no se atreve a acallarlos.

En las filas de los refugiados se murmura que Barcelona estaba decidida a resistir, pero que todo el mundo fué presa del pánico cuando supo que el gobierno había tomado el acuerdo de fijarse en Gerona.

En fin, el rumor insinúa que el señor Negrín y el señor Companys no están de acuerdo. Se murmura que este último reprocha al Jefe del Gobierno errante de hallarse demasiado atado a un partido político y que él, Companys, hubiera podido conseguir una colaboración más amplia que hubiese traído el apoyo de Inglaterra y Francia.

Figueras no es desde hace breves días más que una minúscula capital y ya se habla en ella de crisis ministerial y de nuevas reformas. Negrín dice:

—Es la obra de la «quinta columna». Desde ahora mismo es necesario ocuparse de la retaguardia.

A cien metros de allí, frente a la gran plaza, tres mil personas hacen cola para obtener un permiso de evacuación de Francia. Mientras, la autoridad militar no está inactiva. De pronto, un toque de corneta resuena y se presencia un desfile. Un batallón de guardias de asalto desfila con su música a la cabeza. Los músicos primeros se llevan a los labios las trompetas cortas. Detrás va la bandera con los colores republicanos. Después, los hombres cuyos brazos se mueven al mismo ritmo de sus piernas.

Tropa emocionante y heteróclita con los uniformes gastados y de colores diferentes

La muchedumbre les abre paso con el puño en alto.

Pero detrás de los soldados con los uniformes rotos se atreven a criticar sin preocuparse de que puedan oirles oídos indiscretos:

—Ah! Ah! Sí; pretenden rehacernos la moral.

Por la noche, Figueras, abarrotada con sesenta mil habitantes que no puede albergar ofrece el espectáculo de aquellos que no han encontrado refugio y que forman yendo y viniendo un alucinante cortejo de fantasmas.

29 de Enero, otra vez en la frontera francesa. Largo Caballero toma un café

En Perthus, el espectáculo es más miserable. Bajo la manta eterna, chicos y chicos, siempre chicos, más delgados todavía los unos que los otros, diríase que se reparten con los ojos el terror y la esperanza.

—¿Es verdad — preguntan a sus madres—que nos esperan los senegaleses?

Es verdad. Pero los chicos hambrientos de seguro hubieran preferido barras de chocolate.

En un café de Perpignan se encuentra Largo Caballero. Se halla en compañía de Araquistain, que fué embajador en París, ante unas tazas de café.

El que fué llamado «el Lenín español», está triste y abrumado. A su lado, Araquistain, parece un sacristán melancólico y negro. Parecen ambos los miembros de la familia de un muerto acabados de salir del cementerio de la aldea y que se han detenido en el mesón para comer sin apetito unas fritangas.

Largo Caballero no se encuentra en el lugar más que por unos instantes. Ha acompañado a Araquistain que ha venido a buscar a su mujer que es una hebrea de nacionalidad suiza. Todos vuelven a lo que queda de España republicana.

Largo Caballero parece ganado por la fiebre. Se le ve, a pesar de las dificultades, entrar por Perthus y salir por Cerbére. Aplastado en el fondo de su coche parece pasar revista, sin cesar, al ejército impresionante de desgraciados. Estos no pueden pasar la frontera más que con un ritmo muy lento y se han instalado en las cunetas de la carretera. Encienden fogatas, no para calentar alimentos que no tienen, sino para tratar de luchar contra el frío. El tiempo es malo. Del cielo implacable cae sobre los niños la lluvia de bronquitis. No podía preverse una tal avalancha. Nadie lo podía prever. Ni el prefecto del departamento francés de los Pirineos.

En su despacho, el señor Dibkowski, administrador francés de Perthus contaba con recibir algunos miles de refugiados. ¡Y le llegan por decenas de miles!

Le grita a todo el mundo:

—¡No me queda nada de comer que darles! ¡Yo no esperaba esto!

El alcalde de Perpignan puso a su disposición una reserva de 1,500 kilos de guisantes. ¡Pero ni los 1,500 kilos bastaban!

Los pobres niños tienden las manos en constante demanda.

Y hay que ser justos: el Prefecto de los Pirineos Orientales, «rabasado» ya no come.

En Perthus, en la parte izquierda, que es española, hay una casa grande y amarilla.

Se dice que será la última sede del gobierno Negrín.

(Versión rigurosamente inédita).

LABOR DEL PATRONATO NACIONAL ANTITUBERCULOSO

Dos magníficos sanatorios que el Patronato Nacional Antituberculoso pone a disposición de los enfermos bacilares. En la parte superior, el denominado «18 de Julio», en Guipúzcoa, que construyó aquella Diputación con arreglo al proyecto del general Martínez Anido, correspondiente al tipo de enfermerías «Victoria Eugenia», que ha sido cedido al Patronato por el organismo constructor. Las obras son de nueva planta, realizadas con un gran sentido de distribución, técnica y emplazamiento. En la parte inferior, macizo constructivo del Sanatorio de «El Sabinal», en Gran Canaria. Este sanatorio está ya en funcionamiento, pero todavía recibirá sobre su estructura un nuevo cuerpo que le habilitará para más de doscientas plazas. La España Nacional siente el orgullo de las espléndidas realizaciones alcanzadas en el terreno de la lucha antitísica, impulsada por el Caudillo, que nos conduce a victorias de guerra y de paz, y llevada por el brazo sanitario del general Martínez Anido, cuya memoria vivirá imperecedera en toda la nación.

Reclaman la vigencia de una carta concedida por un Rey

PRAGA, febrero 17. (AP).— El líder de la minoría alemana Ernst Kundt, pidió esta noche para sus partidarios en Checoeslovaquia el derecho a vivir bajo su propia dirección y de acuerdo con las leyes y la justicia social nacionalista.

Kundt, en una charla ante la Sociedad alemana, recordó los antiguos privilegios raciales concedidos por el Rey Vladislav de Bohemia en el siglo XI y declaró que tales privilegios representan sus «demandas mínimas».

La carta concedida por el Rey Vladislav a que se refirió el líder alemán, dice:

«Deseo que los alemanes que son distintos como nación de los checos, también estén separados de ellos por sus leyes y sus costumbres. Concedo a estos alemanes que vivan de acuerdo con las leyes y la justicia de los alemanes».

Con gran desfachatez, los comunistas franceses llaman a los católicos a unirse a ellos en contra de Franco

La prohibición de emplear catalán en los documentos oficiales, para combatir la tendencia separatista, no quiere decir que coarte el uso particular ni en el orden cultural

PARIS, febrero 17. (Transocean).— El conocido jurisconsulto francés y profesor de la Sorbona, M. Louis de Fur, ha hecho declaraciones al diario «Le Matin» en la mañana de hoy, viernes, referentes a los derechos de propiedad del material de guerra traído a Francia por los rojos españoles, cuyo valor asciende a millares de millones de francos. Dicho problema es, menos que un asunto jurídico, una cuestión de acuerdo entre los dos gobiernos. Todas las armas traídas a Francia por los republicanos españoles estarán requisadas por las autoridades francesas hasta la terminación de las hostilidades, o sea, hasta el día en que España tenga únicamente un solo gobierno legalmente reconocido.

Entonces dicho Gobierno podrá reclamar la devolución del armamento mediante el pago de los gastos de entretenimiento, así como los gastos de los refugiados.

Caso de no hacerlo, el Gobierno francés podría recompensarse con dichos armamentos.

Todas las mercaderías traídas a Francia por los fugitivos se podrían vender por las autoridades francesas; mas, sobre las joyas, Francia tiene únicamente el derecho de almacenaje. Sería prematuro decidir sobre los automóviles pasados a este país. Dependería de dónde se encontraran sus legítimos propietarios. Caso de que éstos se encuentren en Francia, deberían pagar los derechos de aduana; de lo contrario, los coches serían vendidos por las autoridades aduaneras francesas.

Llaman los comunistas a los católicos para que se unan a ellos

PARIS, febrero 17. (Transocean).— La oficina política del partido Comunista francés se ha dirigido a todos los radicales republicanos católicos y trabajadores, «para que Francia sea salvada por medio de la salvación de la España republicana».

Este manifiesto del partido Comunista aboga por la unión de todos los «obreros socialistas y comunistas», para ayudar a la España republicana y favorecer su resistencia en la región central de España.

Es solamente una medida antiseparatista la prohibición del dialecto catalán en los usos oficiales

BARCELONA, febrero 17. (Transocean).—Con ocasión de la prohibición del dialecto catalán como segundo idioma oficial de Cataluña, se hace constar por la parte oficial española que con esta medida no se trata de limitar o paralizar en forma alguna el desarrollo cultural catalán.

La prohibición del catalán como idioma oficial no significa tampoco que esté prohibido en el trato particular. El Gobierno de la España nacional está, desde luego, dispuesto con toda energía a combatir el separatismo político, pero no tiene, en cambio, la intención de oponerse al cultivo cultural de las peculiaridades ni del carácter catalán.

Tráfico ferroviario casi normal entre Barcelona y Aragón

BARCELONA, febrero 17. (Havas).—El tráfico ferroviario ha sido restablecido entre Zaragoza y Prat del Llobregat, en las inmediaciones de Barcelona. El primer tren partió de Zaragoza, pasó por Reus, franqueando un puente provisional construído por los ingenieros militares, y terminado el jueves, y llegó a mediodía de hoy a Prat del Llobregat, a cinco kilómetros de esta ciuad. El gran puente de hierro que une las dos orillas del Llobregat, no está concluído aún, por lo cual hubo que trasbordar a los pasajeros a varios ómnibus automóviles, en los cuales vinieron a Barcelona.

Se anuncia que el tráfico por carretera quedó normalizado completamente en Cataluña a partir de hoy, y que todos los puentes provisionales han sido sustituidos por otros semi-definitivos. La Compañía Telefónica ha dejado en condiciones de funcionamiento todas las líneas que comunican a Cataluña con el resto de la España Nacional. El servicio no está abierto aún al público, debido a que el tráfico oficial, tanto militar como civil, es intensísimo. La labor realizada para conseguir esta normalización, ha sido abrumadora. Los rojos, antes de retirarse, cortaron en 27 lugares diferentes, los cables subterráneos que unen a Barcelona con Valls, y, además, volaron quinientos postes de los tendidos telegráficos y telefónicos.

El movimiento ferroviario se intensifica por días. De Barcelona entran o salen a diario unos cuarenta trenes. Todos los talleres de las compañías ferroviarias, así como los equipos militares, trabajan con extraordinaria actividad en la reparación de 300 locomotoras y 4,500 vagones, que fueron abandonados por los izquierdistas en diferentes estaciones, y la mitad de los cuales no circulaban desde hace mucho tiempo.

Se calcula que se necesitarán de ocho a diez semanas para reparar completamente el puente del Llobregat, y restablecer normalmente el tráfico ferroviario entre Zaragoza y Barcelona.

RECEPCION EN LA CASA DE LA AMERICA LATINA DE PARIS

PARIS, febrero 17. (Havas).—La Casa de la América Latina ofreció hoy una recepción al cuerpo diplomático hispano americano. Asistieron el embajador de la Argentina y los Ministros de Colombia, Perú y Paraguay, haciendo el ofrecimiento del acto Mauricio de Waleffe, secretario general de la Unión de la Prensa Latina.

¿Se cree en Washington que Estados Unidos reconocerá Franco cuando lo hagan Francia y la Gran Bretaña

Hace profesores y miembros de Academias, de la España roja han sido desposeídos de sus cargos por el Gobierno de Burgos, entre ellos: Negrín, Giral, de los Ríos y Azcárate

BURGOS, febrero 17. (Transocean) «Boletín oficial del Estado» trae hoy viernes, una Ley, privando de sus cargos a quince hombres de ciencia, marxistas españoles, cuyas ideas han contribuído a socavar moral.

Entre profesores y miembros de diversas academias entre los cuales se encuentran los siguientes políticos rojos españoles:

Don Negrín, actualmente presidente del gobierno rojo; José Giral último ministro presidente, hoy Ministro sin Cartera; Fernando de los Ríos, Embajador español rojo en Washington y Azcárate ídem de la República roja en Londres.

Reconocerán los Estados Unidos al Gobierno del Generalísimo Franco, si pronto lo reconozcan Francia e Inglaterra

WASHINGTON, febrero 17 (Transocean).—Durante el curso de una conferencia con los periodistas el Subsecretario de Estado Sumner Welles dijo hoy, viernes, que desde el comienzo de la guerra civil española el gobierno de los Estados Unidos tenía el concepto de que se trataba en primer término, de un problema europeo que interesaba mucho más a los estados geográficamente más próximos, que a América.

«Por eso Washington no tiene motivo alguno para tomar precipitadamente posición a la referente cuestión del reconocimiento del gobierno nacionalista español».

Welles hizo saber, además, que varios países ibero-americanos, o sea Argentina, Brasil, Colombia y Uruguay se han dirigido a Washington para saber qué actitud deberán adoptar frente a la citada cuestión, habiéndoseles dado la misma contestación. Asimismo fué preguntado si la cuestión del reconocimiento del Generalísimo Franco no deberá formar un asunto de solidaridad panamericana en el sentido de las resoluciones tomadas en la reciente conferencia Panamericana de Lima. Welles dijo que había contestado negativamente a esa pregunta. ya que algunos estados ibero-americanos ya han establecido relaciones con el gobierno Nacionalista español. Por motivos de índole general Washington tampoco veía en este problema ninguna cuestión continental. Los círculos políticos creen poder deducir de estas declaraciones que Washington reconocerá al gobierno Nacionalista español en cuanto lo hayan hecho Londres y París.

¿TE CREES con derecho a llamarte español? Acata entonces las obligaciones morales que te impone tu Patria. Acude al PLATO UNICO.

CIGARROS REDONDOS OVALADOS SUPERFINOS La Moda SUPERFINOS OVALADOS REDONDOS CIGARROS

ALEGRATE de que tus hijos tengan el pan en tu casa y acuérdate de que hay muchos que comen gracias al «Auxilio Social». Ayúdanos asistiendo al PLATO UNICO

DINERO
sobre alhajas
Prendas de Ocasión a precios sin competencia.
LA REGENTE
Neptuno y Amistad.

Dr. ROSATI
DENTISTA
O-Reilly 463 entre Villegas y Aguacate.
Teléfono A-9422

DR. MANUEL VILLAVERDE
De las Universidades de Madrid y de La Habana.
Médico de la Clínica del Profesor Gregorio Marañón, de Madrid.
Medicina General Secreciones Internas. Consulta previo turno.
Teléfono F-3532.—Calle 17, número 11.—Vedado.

MALETAS PERFECTAS
PARA CABALLERO
Tienen Percheros. No arrugan los Trajes. Cabe mucha ropa, etc. Son cómodas al máximo.
Catálogos Gratis.
LA CASA DEL PERRO
Neptuno, 210. Habana.

M.E.C.D. 2016

ESTRELLAS DEL BASKET INSCRIPTAS EN LA JUSTA SENIOR DE LA U. A. DE A

Veteranos del deporte se unirán a novatos de la temporada de 1938 y 39, para brindar a los fanáticos una temporada senior de basketball de verdadero interés. La contienda, que se iniciará el próximo lunes 27 en el floor del Vedado Club, promete proporcionar a todos choques interesantes, sin que pueda decirse, desde ahora, a quién ha de corresponder el éxito final.

Los Caribes de la Universidad, como en otras campañas, son favoritos para ganar, pero antes de que ese éxito cristalice tendrán que conquistar a los Marqueses del VTC, que poseen un equipo de fuerza y a los Tigres del Hispano y Blanqui-negros del Fortun , que, indudablemente, darán que hacer.

Las inscripciones oficiales por equipo, para dar a ustedes una idea de la clase de jugadores que serán vistos en acción, son:

UNIVERSIDAD: Frank Lavernia, Baturro Gutiérrez, Pedrito Páez, José Saraza, Panchitín Ortega, el Polacero Díaz, José Ugarte, Alberto Antiga, Leonardo Bravo, Manolo Cañas, Gustav Ubieta, Ezequiel Calero, Carlos Duquesne, Juan Hernández, Francisco Larrieu, Antonio Pacin y Charles Pérez.

FORTUNA SPORT: Cesáreo Fernández, Aurelio Fernández, Luis Martínez, Luis Gutiérrez, Alberto Ginzo, Pedro Díaz, Guillermo Lafont, Osvaldo Francisco, Rafael Fernández, Jesús Fernández, Fernando Junco, David Díaz de la Roche, Juan Blanco, Juan Ealo, Cheo Santana, Gilberto Fernández, Jerry Corrales, Lázaro Santana, José Rodríguez, Marcelino González, Carlos Dunn, Juan Luis Sotolongo, José Boffill y Carlos Udaniva.

HISPANO CLUB: José Menéndez (Pepe), Mario Sena, Peter La Rosa, Nene Medina, Jorge Jarro, Rafael Chavarry, Raúl Faget, Santiago (Manteca) Cordal, Alfredo Faget, David Pérez, Luis Vila, Leonardo Zapico y Julián Calvo.

VEDADO TENNIS: Armando Cuervo, Roberto Chomat, Emilio García Bello, Guabela Aixalá, Manuel García (Pitty), Roberto Perkins, Luis Golcoechea, Bobbia García, Armando Bustillo, Mario Bustillo, Carlos y Armando Llano, Humberto Pertierra, Aquilino Entrialgo, Juan Avilés, July Dávalos, Armando Dávalos, José M. Herrera y Ubaldo Viamonte.

El schedule de la contienda es:

Lunes 27: Universidad vs. Fortuna. Vedado vs. Hispano.

Miércoles 1: Vedado vs. Fortuna. Universidad vs. Hispano.

Viernes 3: Universidad vs. Vedado. Fortuna vs. Hispano.

(En el floor del Vedado).

Lunes 6: Vedado vs. Hispano. Universidad vs. Fortuna.

Miércoles 6: Universidad vs. Hispano. Vedado vs. Fortuna.

Viernes 10: Fortuna vs. Hispano. Vedado vs. Universidad.

(En el floor del Cubaneleco).

Actuarán de refrees durante el campeonato: Mike Díaz, Raúl Díaz, Juan Morillas y Eduardo de las Casas. En la mesa trabajarán: Fernando Carvajal, Fernando Menéndez, Alberto Néstor Coronado y Enrique F...

PEDRO GALIANA

Desde el Bull Pen

NO BUSQUE ESTO EN LOS BOX-SCORES:

Eldon Auker, que lanza por debajo del brazo debido a una lesión que sufrió cuando jugaba football en sus días colegiales, achaca la epidemia de brazos adoloridos que hay entre los pitchers de las Grandes Ligas al esfuerzo que todos realizan durante la temporada, pitcheando constantemente por encima del brazo... Auker dice que no hay nada más malo, para el brazo de un pitcher, que realizar un esfuerzo grande en esos días fríos de la primavera, en los que el aire fresco reinante no marcha en razón directa con el calor que experimenta el lanzador tras sus constantes movimientos en el box... Los primeros en ejecutar sus ejercicios de la primavera han sido: Charley Dressen, coach; Cookie Lavagetto, infielder, y Tut Stainback, outfielder, de los Dodgers de Brooklyn... Posiblemente en la esperanza de que «los últimos sean después los primeros... en clasificar!»... Larry McPhail, administrador de los Dodgers, tiene la impresión de que uno de los primeros problemas que tiene que resolver su club para la temporada es la adquisición de un buen pitcher de práctica, y esto parece ir en pugna con la creencia existente en toda la Liga Nacional de que los Dodgers tienen los mejores pitchers de práctica del circuito!...

Desde San Luis nos llega la noticia de que Branch Rickey ha dado orden terminante a Pepper Martin de que se deshaga de su famosa orquesta antes de iniciar la temporada de baseball... Usted podrá estimar que la caída que experimentaron los Cardenales en la temporada de 1938 tuvo como base la falta de un buen short stop, la pérdida de Stuart Martin como segunda base, y la ausencia de un pitcher de puntería que ayudase a Lon Warneke; sin embargo, Rickey achaca todos sus males a la música de Pepper Martin, y ha declarado que a él es al único que no le interesa que «Se lo digan cantando...» (Say it with Music, dear!»

Según Bucky Harris, el problema de la mayoría de los pitchers es que no saben buntear... Y, según Joe Williams, el problema de la mayoría de los managers es que NO SABEN enseñar a los pitchers a buntear.

Aún no se ha eliminado el polvo que levantó el último campeonato profesional de baseball y ya se habla de lo que pasará en la campaña de 1939-40... La impresión existente es que, al fin, se permitirá la entrada de Cienfuegos en el campeonato, para hacer posible la visita del Santa Clara a esta ciudad en días de fiesta... Otros hablan de dividir el campeonato en zonas, dejando que Cienfuegos y Santa Clara discutan el derecho a enfrentarse en una serie final de siete games con el ganador del campeonato de la Habana...

Un crítico de boxeo dice que Billy Conn sería capaz de escalar un cuadrilátero donde estuviera Tony Galento, para volverlo loco con sus constantes acometidas... Y otro dice: Billy Conn reúne todos los poquitos que se necesitan para llegar hasta Joe Louis... Todo lo que le hace falta es que Gene Tunney se decida a dirigirlo...

Todo lo que los fundadores del hipódromo de Gulfstream, Florida, han podido sacar del dinero que invirtieron ha sido—su retrato en los periódicos!... Los que saben de football consideran a Pop Warner lo mejor que se ha visto en el game, enseñando el estilo del Doble Wing Back... Incidentalmente, para proporcionar a la Universidad de Tampa jugadores de football de categoría, los comerciantes de la ciudad han prometido invertir grandes cantidades en becas escolares, con tal de que dichas becas vayan solamente a manos de futbolistas de clase...

Nota cinematográfica: Si las indicaciones que hemos hecho sobre películas próximas a estrenarse les han agradado, acepten este otro tip de fin de semana: La film «El Gran Vals» es de lo mejorcito que se ha hecho en los últimos tiempos!...

Señores, ESTO ES NOTICIA!!!... Ellsworth Vines derrotó a Donald Budge en la ciudad de Los Angeles, en días pasados, con scores de 6-2, 6-8, 7-5, 6-2... Mientras los periódicos de Brooklyn se empeñan en afirmar que los Dodgers se animarán grandemente este año, prometiendo grandes cosas para la season, los cronistas de New York responden, como único comentario, que el vaudeville hace mucho rato que murió!...

Contestando a Alberto Shins, Güines: Durocher supera a Bartell y Jurges en fielding... Bartell es el mejor bate de los tres... Bill Dickey es el mejor catcher del baseball... Superior a Phelps... Entre Hack y Rolfe la decisión es difícil, pero, nosotros nos quedamos con Rolfe por su mayor punch... En Washington están criticando a Harris y a Griffith por tener tantos novatos en su novena de 1939... A Toni Lazzeri lo domina ya el espíritu de los Dodgers... Desde San Francisco ha comenzado a escandalizar sobre sus posibilidades, dirigiendo—como de costumbre—la embestida a los New York Giants...

Toni cree que los Giants finalizarán en segunda división, si Hubbell y Schumacher no pueden volver a pitchear como es debido... El juicio luce natural, pero, todos ustedes tendrán que convenir con nosotros en que Hubbell y Hal tienen que encontrarse en condiciones, pues de lo contrario ya Terry estaría dando carreras para hacerse de dos buenos lanzadores... Nosotros creemos que el New York dará que hacer en la season, y lo consideramos con chance al pennant si Whitehead se presenta otra vez en su forma de 1936...

Los Cubs derrotaron esta vez a los Dodgers de Brooklyn! Acaban de contratar al pitcher Earl Whitehill, que recibió su release de la Liga Americana... Maxie Schmeling tiene intención de bajar hasta Miami para presenciar el próximo bout de Toni Galento... El New York Hippodromme se ha transformado ahora en un templo de la lucha libre y handball... Jimmy Wilson, nuevo coach de los Reds de Cincinnati, dice que cualquier empleo del baseball es mejor que dirigir a los Phillies... Y, señala la posibilidad de que pueda realizar algún catching en la temporada si Bill McKechnnie se lo pide...

La crítica de New York se ha ocupado también de Roberto Ortiz, el outfielder cubano que practica pitching con los Senadores en Orlando... Jerry Mitchell comenta la noticia publicada hace días en relación con las facultades de Roberto, y dice: «Muy bueno tiene que ser el cubanito para que Harris esté pensando ya que tiene más velocidad que Bob Feller, pese a que aún no hace dos semanas que el chico llegó a la Florida».

PELEARAN ESTA NOCHE EN LA "ARENA CERVEZA CRISTAL" LOS BOXEADORES DE CAMAGUEY CON LOS DE LA HABANA

En la pelea final, se ofrecerá el gran encuentro pedido por los aficionados, entre Santiago Sosa, Campeón de los feathers de los Guantes de Oro, contra Lorenzo Collazo, a 5 rounds

Esta noche se ofrecerá un magnífico programa de boxeo amateur en el ring de la Arena Cerveza Cristal. Un cartel en el que Luis Felipe Gutiérrez ha matcheado a los más destacados boxeadores de la Academia de Camagüey con los pinos nuevos de la Habana, que más se han distinguido en los trabajos de entrenamiento que han realizado ante los profesores de la Dirección General Nacional de Deportes, señores Emigio Sardiñas, Johnny Cruz, Aramis del Pino y Lalo Domínguez.

Varios serán los alicientes de la fiesta de puños de esta noche. Se ofrecerán nueve encuentros entre muchachos de Camagüey y Habana, y uno de los encuentros será entre dos muchachos del peso, de 47 libras. Será una pelea de liliputienses que agradará mucho a los aficionados. Se ofrecerá la pelea revancha de Sergio Nápoles y Baby Ponce y se cerrará el programa con broche de oro. En la pelea estelar se presentará el Campeón de los Guantes de Oro, Santiago Sosa, contra el más formidable contendiente que tuvo en el pasado encuentro, Lorenzo Collazo.

El encuentro de Sosa y Collazo es de una gran transcendencia. El público lo entiende así, y por eso ha estado pidiendo, desde que terminó el torneo de diciembre, la pelea revancha entre ellos. El bout por el título de las 126 libras fué uno de los encuentros más sensacionales que se ofrecieron y en cuanto al resultado final, no quedaron contentos tirios y troyanos, que es el calificativo que podemos dar a los parciales de ambos boxeadores, ya que discuten siempre, acaloradamente, las bondades de sus favoritos.

Santiago Sosa, el Campeón, está preparado en forma, porque sabe la importancia del encuentro. Quiere demostrar que por algo él es Campeón. Y aunque su título no peligra, porque no se arriesga en el encuentro, sabe positivamente que de ser derrotado, moralmente la afición consideraría a Collazo como el leader de la división. Lorenzo, alegre y confiado, va a este encuentro buscando lo que no halló en el anterior. Se encuentra más optimista, por la razón de que se ha preparado mejor y se encuentra fuerte.

El programa de esta noche está integrado por doce peleas; seis a la distancia de tres rounds y las otras seis, a cinco. Uno de los mejores del grupo de boxeadores que nos traen a la Habana Manolo Parra y Eugenio Campeón, es Francisco Campos, un peso ligero que tiene cinco peleas efectuadas y de las cuales ganó cuatro. Campos peleará contra Hilario Rojo.

El precio para la velada de esta noche es popular. Sillas de ring a sesenta centavos; las preferencias a cuarenta y los asientos de grada, a diez centavos.

AL TORO TOME VD SUS FUERZAS

Los productos opoterápicos a base de extractos de glándulas de animales jóvenes, fuertes y sanos, son los más activos para regenerar rápidamente el organismo y devolver a los hombres agotados todo su vigor.

Los Laboratorios **Forsex**, especializados en Francia para la fabricación de los productos opoterápicos, han conseguido elaborar un producto perfecto que rejuvenece al hombre y le devuelve su potencia.

FORSEX, producto serio, se vende $2 la cajita de 50 grajeas en todas Farmacias. — Pida Ud. el folleto FORSEX al Distribuidor en Cuba: LE BIENVENU, Virtudes, 207, Habana.

TODOS LOS ASES DE DISTANCIA EN EL HANDICAP ARROYO ARENAS, HO

SPORTS — DIARIO DE LA MARINA — SPORTS

PAGINA CATORCE — LA HABANA, SABADO, 18 DE FEBRERO DE 1939 — AÑO CVII

Ayer fué el día de los sementales en el muy concurrido track de Marianao

Animosity y Dome hicieron gala de sus muy aristocráticas líneas, batiendo a sus respectivos grupos.—Biff, ejemplar que fué de Handicap en New Orleans, hizo su debut, y la Asociación de Criadores Cubanos hará bien en fijarse en él.—El golpe eléctrico diario se produjo con el éxito de Hard Chase. —Notas hípicas de la presente temporada en el «Orinetal Park»

TONY GALENTO DESAFIA A JOE LOUIS

Decidido a enfrentarse con el campeón, Joe Louis, por cualquier medio, Tony Galento, el tabernero de New Jersey, aprovecha la oportunidad que le brinda un programa de radio popular, para lanzar en Nueva York, a través de las ondas etéreas, un desafío con tra el mulato. Puede que el boxeador de la panza y de la cerveza se arrepienta algún día de haberlo he cho.—(Foto Acme-Editors Press).

Por «SALVATOR»

Animosity, ejemplar entero de seis años en que se mezcla la sangre aristocrática de Broomstick y Sun Briar, es un caballo totalmente remozado en la presente temporada haciendo que muchos fanáticos se pregunten si es el mismo que montado por Rega tan cansado nos tenía viéndolo pasmar en los grupos de más elevada pencología.

Siempre predispuesto a despistarse por completo a la entrada de la recta, Animosity había a duras penas ganado una carrera durante su estancia en Oriental Park, que data de dos o tres años, sin que jamás nadie se detuviera a contemplar su estancia, que es muy agraciada y mucho menos pensar en la posibilidad de que pudiera servir para ejemplar de recría.

Este año Animosity es otro animal, pues se ha anotado par de victorias en menos de una semana, con un tremendo final con el que ha venido desde lo más profundo de la retaguardia para terminar en primer lugar.

Ayer no parecía posible que el hijo Witchmount hiciera papel decoroso en la tercera carrera, pues a la entrada de la recta estaba entre los tres últimos, pero haciendo de tripa corazón, y completamente pegado a la cerca interior, fué adelantando como un bólido para arrebatarle la victoria en los últimos saltos a Tom Jack Jr., que está recuperando su vieja forma.

Buena sangre

Animosity es muy posible que resulte un muy aceptable semental y para asegurar aún más la bondad del cruce, puede inquirirse de Antillo Fernández Morrell el pedigree del producto de Whitney.

No fué solamente Animosity el semental de buenas líneas que corrió ayer pues en la quinta carrera compitió Biff, un hijo de Broadside y nieto de Man O-War, que fué un caballo de Handicap en Nueva Orleans, durante un número de años. Biff compitió por Mil Pesos, y no titubeamos en recomendar a la Asociación de Criadores Cubanos que se fijen bien en Biff, pues difícilmente encontrarán un ejemplar de mayor individualidad, con magníficas líneas sanguíneas y aspecto de gran vigor y potencialidad.

La quinta carrera fué ganada por Dome, un hijo de John P. Grier que tiene ya dos hijos en su haber como resultado de su actuación como semental en la finca de recría de Skarbrevik. Segundo de Malolo en célebre ocasión, en que se cubrió los tres cuartos en 1.11, Dome ha estado en buena forma este año, y ayer bastó con que arrancara regular para batir a su grupo, en el que figuraba Be Quiet y otros aceptables sprinters. Con la victoria de Dome, son once los ganadores que ha ensillado Pedrito Ruiz, que está a la cabeza de los entrenadores.

Al fin

Westy-s Duke al fin venció, llevándolo Chichí Moore con su acostumbrada habilidad, aprovechando bien su velocidad en un momento importante de la carrera, para colocarse al frente y mantenerse firme hasta la meta. Oklaqueen, como siempre, tuvo su entorpecimiento, gracias a la monta de Holcomb, que es un jinete poco experimentado.

La máxima sorpresa del día, la sorpresa diaria, ya que rara es la tarde en que no se «cuela» un inesperado, la proporcionó Hard Chase, un «perro» que se venía paranoo. En esta ocasión se mantuvo corajudamente hasta la varilla, luchando a todo tren con Nimule, al que nadie concedía posibilidades de lucimiento. Katharine R. bien colocada en un momento importante de la carrera, fué estorbada violentamente en dos ocasiones, la última a la entrada de la recta y Alfonso estuvo a punto de caer a tierra con yegua y todo. Pegotty Ann fué un favorito más con que perdió Smith, que no parece tener mucha suerte con los animales que le gustan al público.

La última fué para Sun Erin, muy bien guiado por Armando Martínez, que esperó el momento oportuno para apurar a su monta, y apesar de que fué llevado hacia afuera por un contrario, el jinete criollo y el hijo de Sun Briar volvieron a la carga para alejarse en la etapas postreras.

Recién llegados

Llegaron ayer tres nuevos pur sangs. Maedix y Shimmering, consignados a James Arthur y Starogan para Hill y Hawkins, y todos bajo el cuidado de J. Taylor.

Pegotty Ann fué reclamada por J. Díaz en 700 pesos y Bert W. por Miss K. Gallagher en mil pesos. Young Playtime fué adquirido por J. A. Gavidia en términos privados y en la misma forma fueron comprados Forced Landig y Gert B., el primero por A. F. Perdomo y el segundo por los hermanos Crespo.

Buen Programa

Hoy es día grande en el Hipódromo de Marianao. Una fiesta hípica de muchos atractivos se ofrecerá a los fanáticos, destacándose el handicap Arroyo Arenas a milla y sesenta yardas en que participarán doce ejemplares. El «entry» del señor Miceli integrado por Florian y Traicionero debe regir favorito y nosotros lo consideramos con chance grande.

Tras la última de Traicionero, en que finalizó a toda velocidad, para desembarcar en show, es muy posible que sea éste y no Florian el ganador, teniendo en cuenta el más bajo peso del primero. Westbroke, si repite su carrera anterior, Odessa-s Pride, actualmente en las hábiles manos de Don Carlos de la Cerda, y Blackmail, cuya labor última no debe tomarse en consideración, parecen los más destacados rivales de los dos pur sangs del señor Miceli en el evento que servirá para atraer enorme cantidad de fanáticos al bello centro hípico de Marianao.

Otro de Miceli

Iquique, otro pur sang del señor Miceli, estará en la pista en la sexta carrera para discutir el segundo número en orden de importancia de la fiesta de esta tarde. Opening Night hizo un tiempo excelente en su anterior salida, y teniendo esto en cuenta, es preciso seleccionarlo como ganador, ya que es un ejemplar que viene mejorando mucho. Pero Dunlilt es peligroso, y si Iquique ha logrado un adelanto en su forma por su anterior carrera, podrá resultar otro contrario digno. Balko-s Maid puede hacer mejor papel que en su última. Con mejor jinete que Armar podría hasta triunfar en esta competencia.

PISTON Y ECENARRO EN EL SEGUNDO PARTIDO DE ESTA NOCHE EN EL FRONTON VIEJO

Sus contrarios son Ituarte y Uriona, llevándose al asfalto un nuevo capítulo de la rivalidad imperante. Segundo va subiendo

Por ELADIO SECADES

Segundo ha sido en todos los frontones un pelotari ganador. Quizá haya que darle crédito de ser el más ganador de todos los pelotaris de estos últimos diez años. La racha suya en que pasaba mil aprietos para llegar al tanto treinta, no podía prolongarse mucho tiempo y ciertamente no se ha prolongado. Ya en el partido anterior—un tercer partido—Segundo se hizo fuerte en el peloteo y jugó la última mitad del encuentro sin una falta y sin una pifia.

Embriagado en un pelotear en el que si no aplastó de un solo canastazo a los contrarios, sí terminó sacándoles todo el aire, al extremo de que el delantero, después de la pelea larga de uno de los tantos, quedó derribado junto a la raya de larga y el zaguero, pegado al paredón del rebote, abrió los brazos, como preguntándole al madrileñito hasta cuándo...

Los que dudan que con el juego de Segundo puedan jugarse partidos importantes y alternar entre los mejores delanteros del mundo, ya se irán convenciendo poco a poco.

Anoche ya había algunos incrédulos que aceptaban que lo de México no fué un favor, ni una bendición de las paredes y del piso vivo de aquel frontón.

Entre Segundo y tantos pelotaris que dependen sólo de la seguridad hay una diferencia que tienen que observarla los que conozcan de jai alai las tres primeras letras. Porque aquéllos devuelven y siguen devolviendo sin hacer daño. Segundo cruza el rebote, rebotea desde once y doce cuadros, trastea con la derecha y en seguridad y en aguante, parece jugador hecho para partidos a cincuenta tantos. Segundo ha jugado mucho en todos los frontones. Y en la Habana también ha de jugar lo suyo, con más razón todavía si se tiene en cuenta que en el cuadro que tiene en la actualidad el viejo caserón de Concordia, son contadísimos los zagueros que hacen daño con el rebote. A la mayoría Segundo tiene que dominarla con la mota de algodón por debajo de los focos y después meneándola y agotándola con la derecha graneadita, pero de una resistencia enorme.

Su derecha no lleva gran gas, pero la extiende a pasar el zaguero, la cuela en el medio y marca las dos paredes bombeadas. Segundo pagó, como lo han pagado otros, el tiempo que estuvo sin jugar en México y en seguida el cambio brusco de la cancha del Hippodromme, de 46 metros, al piélago inmenso que es el asfalto del Jai Alai. Endurecido a la neceidad de darle más fuerte a la pelota en este asfalto, que no tiene las vivas como la mesa de billar del frontón mexicano, Segundo ha tardado en ponerse bien a la pelota y en asegurarse en su propio juego. Pero ya se ha encaminado y el partido de anoche y el del domingo le han llenado de esa confianza sin la cual es imposible jugar mucho a la pelota.

Eguiluz combinó un encuentro que lucía tan apretado en el papel, que el dinero salió casi parejo. Es decir, de 20 a 18 por Segundo y Mendizábal y contra Celaya y Arriola. Melin necesita tres o cuatro partidos más para afinar la vista a la diablesa. Porque lleva mucho tiempo sin poder jugar consistentemente. Pero a pesar de eso, hace daño con la derecha, que va como una bala a pared chica.

Subiendo con rapidez Segundo y habiendo tenido Mendizábal sólo un rato malo, Celaya y Arriola no pudieron dar pelea después del último empate, que se fijó en el tanto 14. Segundo y Mendizábal tenían una ventaja de tres tantos (10.13) y en ese momento Mendizábal perdió cuatro pelotas seguidas: un colchón, una enganchada y dos pifias, todo lo que llevó a Celaya y Arriola al tanto 14 de un tirón. Nivelados los dos colores a catorce, Segundo y Mendizábal arrancaron y ganaron con una ventaja de once escalones.

En la segunda decena Celaya tuvo la desgracia y al mismo tiempo la dicha inmensa, de un pelotazo sobre la cadera. La desgracia, porque un pelotazo por inofensivo que sea, siempre es un pelotazo y porque es además, el segundo que recibe en poco tiempo. El otro fué en un partido contra Elizondo. Y la dicha inmensa, porque en las condiciones en que Mendizábal enganchó, echándose Celaya al suelo, al ver que la pelota le venía encima pudo pegarle en cualquier otro lugar, lo que hubiera significado un pelotazo de gravedad. Celaya estuvo un rato en el cuarto, pero salió y continuó jugando a toda libertad.

Creus y Arrondo les ganaron el primero, por ocho tantos, a Morales e Iriondo. Emilio se llevó la primera quiniela y Ermúa la segunda.

Va esta noche al asfalto un nuevo capítulo de la rivalidad imperante. Juegan Pistón y Ecenarro, contra Ituarte y Uriona.

Irigoyen y Celaya, contra Emilio y Azpiri, en el último.

Contestando: J. M. López, Habana. Hace poco tiempo la empresa prohibió, con buen sentido, que los pelotaris acepten propinas en los partidos. Se dió esa orden a los pelotaris para evitar murmuraciones perjudiciales. Ahora bien, en todas las épocas de la pelota, la costumbre ha sido que cuando un pelotari recibe propina en un partido, la divida con su compañero. Eso es lo honrado entre compañeros.

Eduardo Santos, Habana. Taboada está jugando en Shanghai. Arana también. Yo creo que Arana es uno de los mejores delanteros, pero lleva mucho tiempo jugando solo quinielas y va a pasar lo suyo cuando empiece a jugar en frontones donde el fuerte del espectáculo sean los partidos. Como le ha pasado a Celaya pequeño.

Vasco-cubano: El pelotári que enloqueció en New York está allí, recluído en un Manicomio Es hermano de Ignacio, el delantero que jugó algún tiempo en la Habana y despues tuvo que retirarse en México, al perder un ojo de un pelotazo.

Programa oficial para la función de hoy, sábado, a las 8.30 p.m.

PRIMER PARTIDO, a 25 tantos.—Guruceaga e Ibarlucea, blancos, contra Labat y La Paz, azules. A sacar ambos bandos del cuadro diez.

PRIMERA QUINIELA, a 6 tantos.—Pistón, Uriona, Lorenzo, Elizondo, Ituarte y Ecenarro.

SEGUNDO PARTIDO, a 30 tantos.—Pistón y Ecenarro, blancos, contra Ituarte y Uriona, azules. A sacar ambos del cuadro 10.

SEGUNDA QUINIELA, a 6 tantos.—Emilio, Areitio, Irigoyen III, Argarate, Celaya I y Azpiri.

TERCER PARTIDO, a 30 tantos.—Emilio y Azpiri, blancos, contra Irigoyen III y Celaya I, azules. A sacar ambos del cuadro 10.

ESTA ORGANIZADA EN FORMA LA ACADEMIA ATLETICA FEMENINA

Manolo de la Reguera labora con entusiasmo en favor de las chiquillas atléticas

Ya se han dado los primeros pasos para la organización de la Academia Nacional de Atletismo Femenino. El Asesor General, Manolo de la Reguera, celebró un amplio cambio de impresiones con sus auxiliares, señoritas Cuca Gómez Roca, Estela Morera y Antonia Poch, y con los señores Ramón Azcárate y Arturo Gispert, que trabajarán en la Dirección de la Referida Academia. Se ha acordado que la nueva escuela que crea la Dirección General en un propósito de propiciar el engrandecimiento de esta rama tan importante, funcionará desde el 1ro. de diciembre hasta el 15 de abril, es decir: abre sus puertas para la enseñanza y entrenamiento un mes ante sde la fecha señalada oficialmente para la celebración de eventos en la reciente disposición del alto organismo que regulariza la práctica del deporte femenino de campo y pista.

En la Academia Nacional de Atletismo Femenino, como ya se ha dicho, pueden inscribirse las atletas de los colegios, clubs y los libres que luego podrán competir en los eventos de los organismos a que pertenezcan. Ahora bien: para tener derecho a los beneficios de la Academia será necesario la inscripción en la misma cosa que podrá hacerse a partir de la semana próxima todas las mañanas en la Asesoría de Atletismo Femenio de la Dirección General, San Carlos y Desagüe, en horas de 9 a 12 de la mañana. Las aspirantes se harán el reconocimiento médico ordenado en la propia dirección y deberán llevar dos fotografías para ser provistas de la correspondiente tarjeta que acredite su condición de alumna de la Academia Nacional de Atletismo Femenino.

BASKET BALL DE ANOCHE

Las campeonas juniors del Colegio Estrella vencieron anoche en el primer game del programa de basket ball ofrecido en el floor del Club Atlético de Cuba al equipo del Club Teléfonos compuesto por sus jugadoras juniors y seniors, entre las que se encontraba la antigua tigresa Anita Sauvalle. El score de este encuentro fué de 13 x 12, y en el mismo se distinguieron Bertha Giroud, Hortensia Varona, Delia González y Ofelia Fernández, mientras que por las vencidas las que mejor actuación brindaron fueron Minuncia Perera, Anita Sauvalle, Estela Morera y la novata Raquel Luján.

En el segundo encuentro, celebrado entre los equipos del San Carlos y el senior del Hispano, triunfaron estos últimos con anotación de 38 x 24. Castellanos, Iglesias, Siré y Espinosa actuaron con gran efectividad por los vencidos, pero indudablemente que el Hispano con su velocidad y gran ofensiva desconcertó a los discípulos de Neno Valdés. Jarro con seis canastas resultó el mejor anotador de los Tigres, y sus compañeros Manteca Cordal, Peter la Rosa, Medina y Sesma también cooperaron eficientemente al triunfo del quinteto hispanófilo.

FLASH.

REDONDOS OVALADOS SUPERFINOS
CIGARROS La Moda CIGARROS
SUPERFINOS OVALADOS REDONDOS

RESULTADO DE LAS CARRERAS DE AYER

Copyrighted by The Cecelia Co (Daily Racing Form)

31 Day Friday, FEB. 17, 1939 — Weather CLEAR — Track FAST

311 ORIENTAL PARK, CUBA — PRIMERA CARRERA — 6 Furlongs — 8YO&Up — Purse $600 Claiming

Ind	Horses	W	PP	St	¼	½	¾	Str	Fin	Jockeys	O
276	Westy's Duke	117	2	5		4½	1½	1⁶	1¹	G Moore	2
248	Virbet	115b	1	4		1hd	2²	2²	2½	A Rodriguez	5
269	Oklaqeen	107	5	2		5¹	5¹	4¹	3½	RLHolcomb	2
234	Johnie Nomark	*109b	3	9		6¹	3½	3½	4⁴	M Pantone	4
276	One Knot	*103	7	10		7½	7⁴	5½	5²	J Alfonso	5
—	Germine II	103b	10	3		3½	4½	6³	6hd	G Horn	8
220	Tulyries Ruby	*107b	8	7		10½	9½	8⁴	7¹	V Villalobo	12
276	Miss Wing	*107b	6	1		2hd	6½	7hd	8hd	R Camp	4
222	Hildegard	112	9	11		8¹	8hd	9²	9⁴	J Donoso	20
† —	Al Neiman	122b	4	6		11	10½	10¹	10²	K Horvath	10
236	Seven Up	*111½b	11	8		9hd	11	11	11	H A Turpitt	20

P 2.40 Off 2·43 Time 23 2-5 47 4-5 1:13 2-5

Value to Winner $425—Guanamaquilla Stable blk h 7 Westy Hogan—Arch Duchess Start GOOD from Stall Gate Won EASILY Place DRIVING Westy's Duke drew away at the end Virbet a forward factor on the inside from the start had no mishaps in the running Oklaqueen finished well Johnnie Normark had no mishaps (C P $700) Westy's Duke 9 60 5 20 3 60 Virbet 8 00 3 80 Oklaqueen 2 60

312 ORIENTAL PARK, CUBA — SEGUNDA CARRERA — 6 Furlongs — 3YO&Up — Purse $600 Claiming

Ind	Horses	W	PP	St	¼	½	¾	Str	Fin	Jockeys	O
267	Hard Chase	*107b	10	1		1½	1½	1½	1hd	R Camp	15
291	Nimule	110b	3	6		7hd	4nk	2nk	2¹	A Vesseli	8
286	Pegotty Ann	113b	1	3		2½	2¹	3½	3hd	C W Smith	4-5
255	Prince Suliman	110	5	4		3²	3½	4½	4½	O Pernia	10
† 289	Mc Gonigle	*111½b	7	11		12	12	7½	5hd	H A Turpitt	15
282	Arctic Land	117	6	2		4hd	6⁵	6¹	6½	E Castell	3
266	Gay Streamer	*101b	4	7		5½	5²	5nk	7⁴	M N Gonzalz	20
274	Princ Kh'yyam	*112	11	10		10¹	10¹	8½	8²	P Grant	15
302	Rose Hazen	*104b	12	12		11²	11½	10²	9hd	M Pantone	20
† 221	Toastmaster	*109	9	9		9¹	7½	9¹	10⁷	A Rodriguz	4
† 236	Quiet Lass	107½b	8	8		6nk	8¹	11	11	H Romaine	20
220	Kathrine R	*104	2	5		8½	9hd	pulled up		J Alfonso	3

P 3.10 Off 3:15 Time 23 48 1:14

Value to Winner $425—Mrs U Webb br m 7 Purchase—Hardy Fern—Start GOOD from Stall Gate Won DRIVING Place SAME Hard Chase held on well in the final drive Nimule hung in the last few strides Pegotty Ann a forward factor from the start tired in the final furlong Prince Sulieman faltered at end Quiet Lass tired badly (C P $700) Hard Chase 50 00 19 40 6 00 Nimule 16 60 6 00 Pegotty Ann 2 80

DAILY DOUBLE—WESTY'S DUKE $5 40 and HARD CHASE $42 00

313 ORIENTAL PARK, CUBA — TERCERA CARRERA — 6 Furlongs — 4YO&Up — Purse $600 Claiming

Ind	Horses	W	PP	St	¼	½	¾	Str	Fin	Jockeys	O
(282)	Animosity	*111b	2	9		11hd	10hd	5³	1hd	J Alfonso	2½
(280)	Tom Jack Jr	116	11	1		5hd	4½	3¹	2³	B Goicochea	5
277	Cumberland	*111b	4	6		3½	2¹	2½	3½	A Rodriguez	5
304	Diamond Digger	111b	12	8		10²	6²	6½	4²	A J Frnandz	3½
† 247	Spey Fox	116	5	3		1½	1½	1nk	5¹	E Castell	20
(283)	Step Aside	116b	6	10		8hd	5hd	7hd	6½	J Monroy	4
277	Trianon	111b	3	5		2nk	3hd	4½	7hd	F Frnandz	5
284	Dick Weidel	111	1	2		4½	8¹	9hd	8hd	A Martinez	8
(299)	Beautiful Gean	111	10	4		6nk	7hd	10¹	9hd	J Hidalgo	12
† (259)	Tri Cap	111b	7	11		9½	9¹	8½	10½	C Martinez	20
(271)	Uma	*106	9	7		7½	11¹	11hd	11nk	V Villalobo	4
† 277	Keltner	116	8	12		12	12	12	12	J Donoso	20

P 3:44 Off 3:56½ Time 23 4-5 48 4-5 1:14 1-5

Value to Winner $260—C Jardon b h 6 Whithmount—Sun Bride Start GOOD from Stall Gate Won DRIVING Place SAME Animosity finished fast wore down Tom Jack Jr in the last strides The latter faltered in the final sixteenth Cumberland made a determined bid rounding the stretch turn and hung at the end Trianon had no mishaps (C P $600) Animosity 9 00 5 00 3 60 Tom Jack Jr 7 40 5 60 Cumberland 4 20

314 ORIENTAL PARK, CUBA — CUARTA CARRERA — 1 Mile & 60 Yards — 3YO&Up — Purse $600 Maidens Claiming

Ind	Horses	W	PP	St	¼	½	¾	Str	Fin	Jockeys	O
270	That Stuff	*111b	10	5	5½	6²	4½	3²	1¹	H A Turpitt	3
264	Loisestelle S.	*94b	3	10	8²	8½

HENRY ARMSTRONG TENDRA TRES PELEAS DURANTE EL MES DE MARZO

Henry Armstrong, el Joe Walcott ...ón, cuyos tres campeonatos ...ron un milagro en el boxeo ...tiene defender sus títulos tres ... en el mes entrante. Es también el campeón de la actividad. ...strong quiere comenzar con ... Pach o en La Habana el día ...mbro. En esa pelea arriesgará ...mpeonato de las 147 libras. De La Habana el formidable triple campeón irá a San Luis donde defenderá la misma faja contra Frankie Wallace, el día 16, y sin esperar el ...etro contra el contendiente portorriqueño Pedro Montañez, el día 31. Esta última pelea no ha sido arreglada todavía, pero muy posible que Lou Burston, gerente del portorriqueño, quiera recoger todo el dinero que una pelea con Armstrong significa.

Armstrong volverá a pelear con Lou Ambers, pero el empresario Mike Jacobs cree que una pelea de esa índole deberá celebrarse al aire libre, donde los dólares entran con mayor facilidad y en mayores números por la taquilla.

Ambers peleará con Baby Arizmendi el 24 de Febrero en el Madison Square Garden. Este encuentro deberá darnos una idea bastante aproximada de la condición de Lou. Es mi opinión que el ex campeón está pasando de maduro y que lo mismo que Arizmendi ya ha visto sus mejores días.

Armstrong es tal vez el peleador más activo que se ha visto en el boxeo. Cuando no se está preparando para una pelea, está en exhibiciones particulares. El día de Lincoln, por ejemplo, fué a Baltimore a colocar una corona fúnebre en la tumba de Joe Gans, ídolo de los aficionados de otros tiempos. Ese mismo día peleó en exhibición con Pete Galiano, y al día siguiente derrotó a Billy Banks, en Washington. Dos días después se presentó en Palm Beach, Florida. Henry, pudiéramos decir, viaja como un actor de la farándula.

En La Habana (en el Stadium Cerveza Tropical), tendrán oportunidad de ver al famoso Armstrong en acción. Su contrincante fué un gran peleador, uno de los más sansacionales, y todavía tiene suficiente valor para que su pelea con el campeón resulte lucida. Bobby Pacho es siempre un hombre hecho a la medida para ofrecer un buen espectáculo en el ring.

En Armstrong recordarán los cubanos a Kid Chocolate, cuando el Kid se contaba entre los grandes peleadores de la historia. La diferencia aventaja a Henry, porque el campeón es más fuerte que Chocolate y pega con más fuerza. Le falta, sin embargo, aquella chispa inimitable del famoso Kid de ébano, que siempre mantenía al público en la punta de los pies.

Tópicos Futbolísticos

Por «PETER»

...a manifestación de duelo, el entierro de Benito. ...s mexicanos asistirán el domingo al Campo Polar. ...semana entrante no habrá juegos de intercolegiales.

...descansa en el campo santo de los cipreces tristes el atleta del ...ro Centro Gallego, Benito Carbajales. Durante la noche del jueves ante su cadáver casi todos los jugadores de futbol de la Haba... totalidad casi de los socios del Deportivo Centro Gallego. Y el en... celebrado en la tarde de ayer, fué una verdadera manifestación de ...Fueron dos demostraciones inequívocas de que Benito era un mu... que sólo amigos supo conquistar en vida. Quien fué un formidable ...y era también un excelente hijo tenía que ser un hombre de bien ...un corazón en el que no habían más que bondades. Benito era un ...bo sano, un hombre bueno, precisamente por eso se marchó pronto. ...es la vida de ingrata con los que nunca debieran morir.

...descanso el goalkeeper del equipo nacional de futbol. Y quede ...mbiente, como una estrella que guíe a los otros atletas, esa cuali... distinguió al futbolista que hoy todos extrañan.

...bana domingo se celebrará un gran programa balompédico en el ... Cerveza Polar. Ni que decir tenemos que la embajada deportiva ...será invitada de honor, y los chamacos van a tener oportunidad ...en acción a los rivales del futbol cubano.

...programa balompédico del domingo comenzará a la una con el ...Seyca y Luyanó A. C. Después, a las dos y diez, se enfrentarán ...y Centro Gallego, y por último, Iberia y Puentes Grandes. ...programa interesante de verdad.

...M. Lacoronte, presidente del Club Cultural, nos invita para el ...disfraz que ofrecerá a sus socios la noche del jueves, día 23, en ...de Paseo de Martí 410.

...una fiesta a todo trapo, como vulgarmente se dice, porque será ...por la orquesta de los Hermanos Castro y por el conjunto «Jó... Cayo».

...endo en cuenta el gran programa internacional que a base de ...juveniles ha de ofrecerse el próximo viernes por la tarde en el ...dium Cerveza Tropical, y para no restarle propaganda ni despo... mente de los fanáticos ese soberbio espectáculo, la Dirección Ge... Deportes, en combinación con la Asociación Nacional ...Ligas Intercolegial e Inter-Institutos, ha decidido darle un re... temporada de la Beneficencia durante la semana entrante.

...quiere decir que no habrá función ni el martes ni el viernes, en ...todo el público cubano se aprestará seguramente a concurrir al ...marianense para presenciar el gran choque internacional.

...mandante Jaime Mariné, director general de Deportes, ha dado ...nes a los asesores de Balompié y Boxeo para que les habiliten ...las funciones que de estos dos deportes dará el máximo orga... deportivo de Cuba, a los integrantes de la Selección Mexicana de ...que se halla en la Habana para el gran partido del día 24.

...chamacos fueron anoche invitados de honor a la función ofrecida ...Beneficencia, habiendo sido aplaudidos por todos los espectadores. ...noche irán a ver las peleas que se ofrecerán en la Arena Cerveza ...teniendo oportunidad de presenciar el ansiado bout de revancha ...Santiago Sosa y Lorenzo Collazo.

...Dirección también tiene el propósito de darles una comida, siendo ...que mañana podamos anunciar la fecha y el lugar.

...noche celebrará su segundo baile de Carnaval el Centro Gallego. ...anterior y como sucede todos los años, se registrará un lleno en ...salones del Palacio de Suevia. Que los bailes de esta simpática ...han llegado a imponerse entre el elemento que sabe divertirse. ...sa, el popular «Firpo», nos habla muy entusiasmado de la gran ...que hay para asistir a esa fiesta. Gracias por la invitación.

...RARIO DE LAS JUSTAS DE HOY

...EN DE EVENTOS Y HORARIO DE LAS COMPETENCIAS ATLETICAS

...m.—Eliminaciones, 25 metros (14 años).
...m.—Eliminaciones, 100 metros (16 años).
...m.—Eliminaciones 100 metros (juniors).
...m.—Eliminaciones 50 metros (14 años).
...m.—Eliminaciones 50 metros (16 años).
...m.—Eliminaciones 200 metros (juniors).
...m.—Eliminaciones 400 metros (juniors).
...m.—Finales salto alto (14 años).
...m.—Finales shot put (juniors y seniors).
...m.—Finales 5,000 metros (juniors y seniors).
...m.—Finales salto alto (juniors).
...m.—Finales jabalina (juniors y seniors).
...m.—Finales 25 metros (14 años).
...m.—Finales salto largo (juniors y seniors).
...m.—Finales disco (juniors y seniors).
...m.—Finales 800 metros (juniors y seniors).
...m.—Finales triple salto (juniors y seniors).
...m.—Finales martillo (seniors).
...m.—Finales 50 metros (14 años y 16 años).
...m.—Finales 100 metros (16 años, juniors y seniors).
...m.—Finales 1,500 metros (juniors y seniors).
...m.—Finales relevo 4x50 (14 años).
...m.—Finales 200 metros (juniors).
...m.—Finales 400 metros (juniors y seniors).
...m.—Finales relevo 4x100 (16 años).
...m.—Finales relevo de 4x100 (juniors).
...m.—Finales 400 metros con obstáculos (seniors).
...m.—Finales relevo 4x400 (juniors).

...TA DE GRAN ATRACCION ES LA ...UE SE OFRECE ESTA TARDE EN EL HERMOSO FRONTON HABANA-MADRID

...y Aníbal, pareja criolla contra Malluquiza Menor y Tre... pareja española en combate sensacional. Dos partidos ...telares más, combinados para esta tarde en la Bombonera

...sfila de tres partidos soberbios esta tarde los asiduos ...al Habana-Madrid. Y ...quieran presenciar un pro... de alta pelota vasca, podrán ...al palacete de Belas... en la seguridad que ...satisfechos, después de ob... justas que se desarrolla... ...Aguinaga y Pascau disparan... pavorosos a todos los ...del asfalto, y con Azpeitia ...llevando a cabo su ...meticuloso y eficiente de ...se iniciará el gran menú... de alta atracción, a tal ...todos los amantes de es... estarán antes de las tres ...bombonera para no perder un ...de ninguno de los nú... preparados exquisitamente por ...Millán.

...hora tendremos un cho... ...tísimo. Malluquiza, que ...y con dos rivales de ...como Onaindia y Recalde, y ...subiendo colo la espuma, ...Pedrito, acaso el ...de los contrincantes de ...cuadros. El hermano ...del Chicago Cubs, ...el criollo un rival de gran

...serán por Aníbal y ...que representa una ven... la zaga paar el delantero ...que Venancio es la pri... de los cuadros graves en ...Pero el Acróbata ...a su compatriota a vencer ...extranjera y así habrá ...un combate internacional ...segundo turno.

...hora combatirán en los ...alegres desde los delanteros ...cados y que ya mencionaba ...el curso de este trabajo: ...Recalde. Una lucha fu... ...mantiene por la suprema... ...cuadros alegres y aquí se sostendrá otro combate de consideración. Si se toma en cuenta que Cubota y Uria, dos magníficos pelotaris, altamente trabajadores y en excelente forma actualmente, han de secundar a esos muchachos, tendremos una idea de lo que será ese match final.

Una fiesta de atractivos excepcionales.

PROGRAMA PARA HOY

PRIMER PARTIDO, a 25 tantos: Pascau y Azpeitia, blancos, contra Aguinaga y Rementería, azules. A sacar, ambos, del cuadro 14 y medio.

PRIMERA QUINIELA, a 6 tantos: Pedrito y Aníbal, blancos, contra Malluquiza II y Trecet, azules. A sacar, los primeros, del cuadro 14 y medio, y los segundos, del 14.

SEGUNDA QUINIELA, a 6 tantos: Cubota, Recalde, Uria, Trecet, Pedrito y Onaindia.

TERCER PARTIDO, a 30 tantos: Onaindia y Cubota, blancos, contra Recalde y Uria, azules. A sacar, los primeros, del cuadro 14, y los segundos, del 14 y medio.

Resultado de la función de ayer

Primer partido

Aguiar-Navarrete, blancos	10
Ali-Abando, azules	25

Ganador: azules.

Primera quiniela

Ganador: Ali.

Segundo partido

	Tantos
Onaindia-Cubota, blancos	20
Malluquiza-Aníbal, azules	30

Ganador: azules.

Segunda quiniela

Ganador: Rementería.

Tercer partido

Salvador-Rementería, blancos	30
Aguinaga-Azpeitia, azules	22

Ganador: blancos

BELEN vs. ESCOLAPIOS HOY EN BASKET, EN EL PALACIO DE LOS DEPORTES

SPORTS DIARIO DE LA MARINA SPORTS

AÑO CVII — LA HABANA, SABADO, 18 DE FEBRERO DE 1939 — PAGINA QUINCE

Abundan aquí los tiradores clase C, con chance para competir con los "yankees"

Felipe Martínez nos ofrece una lista con el promedio de todos nuestros tiradores. El jueves, 23, por la noche, ofrecerá el Alcalde un banquete en honor de los tiradores visitantes

Por «PETER»

Dijimos ayer que la mayor parte de nuestros tiradores tenían un buen chance de ganar premios en las próximas competencias de platillo y pichón que se celebrarán en el Club de Cazadores del Cerro los día 21, 22 y 23, y vamos a demostrar que no hablamos a humo de paja, es decir, que no afirmamos tal cosa, con el objeto de entusiasmar a los tiradores, sino sencillamente porque ello es una verdad como un templo. Los cubanos tienen magnífica oportunidad de ganar gran parte del dinero que donó para premios el alcalde de La Habana, para las tiradas que organiza la Dirección General de Deportes.

Ayer estuvimos hablando con Felipe Martínez, la Institución del Tiro en Cuba. Queríamos conocer el promedio de los tiradores locales, y nadie mejor que «Felipón», que en cuestión de Tiro, sabe hasta dónde el jején puso el huevo. Ni que decir tenemos que obtuvimos todos los datos que necesitábamos. Felipe Martínez, como dijimos en una ocasión, viene a ser entre nosotros, lo que Al Mauro Eíías, para los amantes del baseball en los Estados Unidos.

A nuestra interrogación de ¿cuáles son los clasificaciones de nuestros tiradores? **Felipón**, sacó estadísticas de los últimos dos años, y en lo que canta el pitirre, nos dió la siguiente nota: De Clase A. no tenemos más que tres tiradores, que son Julio Sánchez, capitán Pablo Cruz y Jesús Capín. Son tiradores de más de 94 platillos en cada cien. De la Clase B., tenemos siete, que son Rodrigo Díaz, Frank Steinhart Jr., doctor Panchito Méndez Capote, doctor Serafín Quesada, Julito Cadenas, José María Cuervo, el campón Nacional del año pasado y Gustavo Alfonso. Todos estos tiradores son de más de 91 de cien, sin llegar a 94.

Y de la Clase C., tenemos en cambio un grupo nada menos que de diecisiete tiradores que son don Fermín Neira, el campeón de Regla; Manuel Capín, Leopoldo Aguilera, doctor Eugenio Sardiña, doctor Oscar Ochotorena, Eduardo Caamaño, **Cutom** Mejer, Julio Cadena Sr., Benjamín Grabiel, el campeón de «El Leader», J. F. Abreu, doctor José Manuel del Castillo, doctor Jorge Muñiz, Fatty García, doctor Arturo Ojeda, Felipe Martínez, Pedrito Cazabón y **Fico** Mejer, todos los cuales son de un promedio de más de 46 de 100 sin llegar a 90.

Y para que se vea la razón que teníamos ayer al afirmar que nuestros tiradores modestos tenían el mejor chance de ganar premios, vamos a ofrecer el siguiente detalle: Entre dieciocho de los tiradores que tendremos entre nosotros, solamente vienen dos catalogados en la Clase C., y para eso, uno de ellos, Charles Pitts, bien conocido de todos, en platillo no optará por premio porque está catalogado, al igual que Cuscaden y Hines, como profesionales.

Vendrán siete de Clase B., que tienen un promedio de 93 y fracción el más alto y 79 y fraccción el más bajo. Del grupo que nos visitarán abundan más los de Clase A., que son Joe Hiestand, Cole, Gunning, la señora Lela Hall, Coffey, Altritt, Plumer, Sams y Souba. Todos éstos son tiradores de un promedio de 98 a 94 y fracción.

Se nos había olvidado decir, y por eso lo hacemos hoy, que con el grupo de tiradores vendrá Ray Loring, secretario de la Asociación de Tiro de los Estados Unidos, que viene a certificar las tiradas y formar parte del jurado.

El jueves 23, por la noche, el alcalde de La Habana despedirá a los tiradores con un banquete que en su honor se ofrecerá en «El Floridita», el lujoso restaurant en donde tienen su peña los tiradores cubanos. A este banquete asistirán todos los tiradores que compitan, sus esposas y la crónica cinegética.

Será el broche de oro del gran Torneo de Tiro.

JUSTAS DE TIRO EN EL NAZARENO PARA HOY SABADO

Ofrecerán una competencia de revólver a fuego lento y una de rifle calibre 22

Con motivo de las fiestas que se celebran hoy en el pueblo de Nazareno, se ha combinado un programa de tiro de pistola y rifle por el trofeo del Coronel García Pujol, del cual ya dimos cuenta en ediciones anteriores. Para información general publicamos las bases a continuación.

A petición de la mayoría de los tiradores ya no se tirará el doble curso CAMP PERRY y en su lugar se llevará a efecto una tirada de fuego lento a 25 yardas. El blanco será el Standard American de 25 yardas. Las Armas a usar serán cualquier pistola o revólver del calibre 22. El curso será de 30 disparos tirándose tres series de 10 disparos en 10 minutos cada una. Podran concursar todas las personas que se inscriban en el campo de tiro y abonen la cuota de inscripción de un peso.

En cuanto a la tirada de Rifle será a 75 pies, blanco standard american, 40 disparos, a 2 por cada diana pudiendo usarse cualquier rifle del calibre 22. Podrán concursar todas las personas que deseen, abonado Un peso de inscripción.

JUEGA EL EQUIPO DE BELEN UN CHOQUE DE ENORME IMPORTANCIA

Se enfrenta con los players de los Escolapios que son los que más han dado que hacer

Hoy a las cinco de la tarde en el floor del Palacio de los Deportes celebrará la Federación Atlética Intercolegial de Cuba su penúltimo programa del campeonato de basket ball de menores de 18 años, brindando los juegos siguientes:

1. Belén vs. Escolapios.
2. Maristas vs. Víbora.

El primer juego tiene enorme importancia ya que una derrota para las huestes del doctor Otilio Campuzano traería un nuevo empate en el primer lugar de la contienda entre ellos y La Salle que está en el segundo lugar a solo medio juego de ellos. Los Escolapios salieron de su mala racha el jueves al derrotar a los Maristas en gran juego, y por lo tanto están listos y en sus mejores condiciones para darles a los «belemitas» su mejor batalla por el triunfo.

Camps, Norberto Monfort, Plasencia, Fernández, Merillo etc., se disponen a librar esta tarde su más fiera lucha por darle a los Escolapios una gran victoria. Por su parte el Belén espera mucho de Cardet, Smith Coterillo, Aguilar y Carreño, para ganar prácticamente el Campeonato.

En el segundo turno se han de enfrentar los teams de los Maristas e Instituto número 3 de la Víbora, otro encuentro interesante debido a la gran rivalidad que hay entre ellos que pertenecen a la barriada viboreña. Los Maristas van tras de su tercer triunfo de la contienda mientras que sus abvesarios aspiran a conquistar el primero.

El martes ha de finalizar la contienda con otro gran programa.

La Salle vs. Instituto de la Víbora y Belén vs. Maristas.

No hay que olvidar que los juegos de hoy sábado se celebrarán en el Palacio de los Deportes, a las cinco y cuarto de la tarde.

ESTADO DEL CAMPEONATO

	G.	P.	Ave.
Belén	5	1	.833
La Salle	5	2	.714
Escolapios	4	3	.571
Maristas	2	4	.333
I. Víbora	0	6	.000

JUEGA EL CLUB YARA MAÑANA, DOMINGO, 19

Los patriotas del Club Yara, animados por las demostraciones que están ofreciendo en estos días, vuelven mañana al diamante basebolero para celebrar un gran choque de exhibición contra el equipo del Club Atlético de Cuba. Los muchachos jugarán en los terrenos de la Cultural y el game tendrá lugar a las tres de la tarde.

Nota de importancia: Chichí Córdova promete nueve ceros para los Anaranjados.

EL «FENOMENO DEL AÑO»

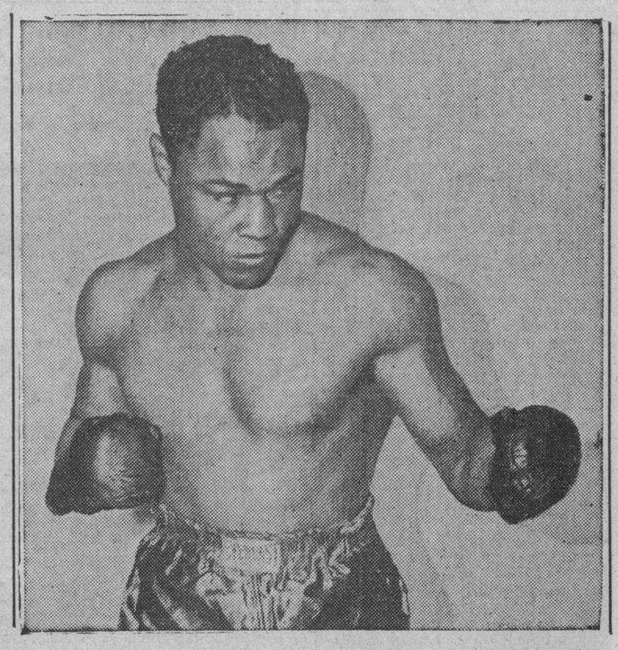

Henry Armstrong, que ganó los campeonatos mundiales de tres categorías del boxeo en un mismo año (pesos pluma, liviano y welter), hizo lo que nunca antes se había intentado en el boxeo. Hasta ahora ha salido siempre invicto de sus contiendas, pues posee un estilo «sui generis» que confunde a sus contrarios. Los que lo han visto en acción lo consideran como una incansable máquina de pelear. Compañero de raza del campeón de peso fuerte, Joe Louis, ha logrado colocarse en el mismo plano de invencibilidad que éste.—(Foto Acme-Editors Press).

GALLOS

(Por Sileper)

Con una «Pantera de Java» y un «Tigre de Bengala» arrasó el coronel Benítez en su primer visita Naranto.

Diez peleas muy buenas tuvieron efecto en la función de ayer, en Naranjito, que resultó magnífica, como todas las que han venido celebrándose últimamente en la simpática y fresca valla del Binomio, Benito-Montañés. Los detalles más interesantes de tan magna función lo constituyeron, la presencia en ella de las huestes pinareñas, con su jefe, el coronel Benítez a la vanguardia. El coronel echó dos fieras. Y las ganó las dos, arrasando, con paradas de catorce y de 20 a 10 al soltar, con todo el que se le puso por delante. De esta función, surgió un reto o desafío. Benito Vega, retó al coronel para una pelea de importancia, el martes próximo en Pinar del Río. Y el jefe militar pinareño, aceptó el reto, sin vacilación. Como quiera que los capitalinos están todos preparados para el próximo martes en Pinar del Río, no dudamos en asegurar desde ahora que será esa una función de altura. Véanse a continuación las peleas del Naranjito. Un indio de Artiles dió pata y ala casi al tiro a otro indio de Peña. Un indio de Estebita Calleja, ganó a un cenizo de Abundió. Una gallina avellanada del coronel Benítez, ganó casi ciega, dando las patas a un cenizo pinto de Francisco, de Punta Brava... Un cenizo del doctor González de Candelaria ganó a un indio de Hipólito. Un indio coli-blanco de Panchín Batista, muy perdido, le partió la nuca en una picada a un coli-prito, muy bueno de Catalino Collazo, al que se le partió el pico y tiró siempre de ochenta... Un indio coli-blanco del coronel Benitez, muy bueno y muy rebatidor, hirió por debajo y dió pronto vista y sentido a otro indio, coli-prieto del doctor González Un indio del sargento Domingo Hernández, ganó a otro indio coli blanco de Ricardo García. El ganador, muy buen gallo. Con un ojo para la pelea, privó de muerte al coli-blanco al que se estaba jugando de 20 a 10. Un canelo de Nango de Guanabacoa, perdió con la artería, con un indio de Benito, jugándose aquel de 20 a 10. (El ganador era de don Benjamín José Gutiérrez, el hijo adoptivo de la Virgen del Cobre)... Un indio de Estebita dió ojo y ojo al tiro a un indio de Juanito Gronlier y una gallina avellanada de Abundio, de Artemisa, ganó decisivamete a un indio de Francisco de Punta Brava.

Hoy, la magnífica encerrona del Club Gallístico de la Habana para peleas de doce monedas. Para esta función que comenzará temprano, tiene Caruca preparado su mejor menú del año.

SELECCIONES

Por SALVATOR

PRIMERA CARRERA.—RECLAMABLE

5 y medio furlones.—Para ejemplares de 3 años y más.—Premio: $600.

Chick-Hi tiene velocidad

Chick-Hi	109	No es cosa del otro jueves.
Baby Curls	101	Ha mostrado algunas condiciones.
Egyptian Queen	109	Una reina que no pasa de corista.
Head Man	114	Es una posibilidad.
Freelander	114	Es más bien un buen fanguero.

También correrán: Leo S., 106; Miss Waid, 101; Wanted, 109; Mist of Time, 101; Taka Walk, 116; Gay Tillie, 101; Peachypie, 101, y Tippo Tip, 116.

SEGUNDA CARRERA.—RECLAMABLE

Seis furlones.—Para ejemplares de 4 akos y más.—Premio: $400.

Twinkle Queen en grupo barato.

Twinkle Queen	111	Si arranca bien, difícil de coger.
Trapshooter	116	Es el contrario a derrotar.
Floor Maid	104	Yegua finalista; puede ser.
June Bourbon	103	Todavía no ha tomado su forma.
Brown Supinet	103	Pudiera hasta ganar la carrera.
Gallic	111	También cabe la sorpresa.

También correrán: Decorous, 103; Ewinlane, 103; Happy Hopes, 113; Black Dreams, 113; Shadowgraph, 111; Edie, 103; Vitonina, 103; Fleet Miss, 103; Fractious, 111; Foreign Lady, 103; Ducaster, 108 y Keewatin, 116.

TERCERA CARRERA.—RECLAMABLE

Seis furlones.—Para ejemplares de 3 años y más.—Premio: $600.

Akahurst, bajado de grupo.

Akehurst	114	Tiene clase y por eso luce ganador.
Chicken Lady	104	Este es el contrario a batir.
Fairemus	116	En la Habana mejora algo.
Broken Rhythm	109	Pudiera quedar más arriba.
Morvim	111	Con Terhune no me gusta.
Moonburn	116	Otro del grupo que es regular.

También correrán: Travallion, 116; Grand Anna, 111; Passinemup, 95; Little David, 111; Seminole Queen, 106; Dark King, 100; Blodsure, 111; Don Gómez, 114; Balanced Budget, 116; Happy Hills, 104; Miss Harmful, 111, y R. L. Baker, 111.

CUARTA CARRERA.—RECLAMABLE

Seis furlones.—Para ejemplares de 3 años y más.—Premio: $600.

Sun Aloha parece bien colocada.

Sun Aloha	104	Está sana y corriendo bien.
Songstop	109	Viene mejorando muy mucho.
Playki	109	En su última lució bastante.
Thisway	111	Un veterano muy decadente.
Linlace	106	Tiene alguna velocidad, pero se para.
Bugle Bell	100	Anda muy averiado este potro.

También correrán: Sweet Manners, 111; Miss Bones, 104; Modern Lash, 106; Pack Away, 111; My Pauline, 109; Trujillo, 116; Night Sprite, 116; Mona Assagai, 106; Loleet, 104; Hope, 111; Cash Surrender, 111, y War Tale, 116.

QUINTA CARRERA.—HANDICAP

Milla y 60 yardas.—Para ejemplares de 3 años y más.—Premio: $800.

Oddesa's Pride bien colocado.

Oddesa's Pride	108	Con Moore encima, formidable.
Westbrooke	105	Mucha velocidad, el contrario.
Star Mint	102	Ligerito y termina fuerte.
Florian	126	Mucho peso le asignan.
Courtney's Pet	111	Ha mejorado bastante.
Blackmail	103	Fué estorbado en su última.

También correrán: Far Cry, 105; Traicionero, 116; Blade Edge, 108; Old Maid, 107; Earl Porter, 103, y Runanstay, 98.

SEXTA CARRERA.—RECLAMABLE

Seis furlones.—Para ejemplares de 3 años y más.—Premio: $600.

Opening Night, una gran yegua.

Opening Night	110	Yegua veloz y muy valiente.
Dunlilt	111	Luce el contrario a batir.
New Deal	111	Smith lo manejó mal en su última.
Balko's Maid	111	Kamar lo manejó mal en su última.
Iquique	107	Chileno que puede mejorar.

También correrán: Yomer, 109, y Vuljest, 101.

SEPTIMA CARRERA.—RECLAMABLE

Milla y 60 yardas.—Para ejemplares de 4 años y más.—Premio: $400.

Good Friday luce ganador.

Good Friday	116	Carga peso y está en forma.
Imigert	111	Puede dar una feroz batalla.
Toncon	116	Creo empieza ahora a fallar.
Pernoel	106	Regateará en los primeros tramos.

También correrán: Black Chaff, 107; Regusted, 112; Hail, 106; Noreda, 111, y High Quality, 116.

OCTAVA CARRERA.—RECLAMABLE

Milla y dieciseisavo.—Para ejemplares de 4 años y más.—Premio: $600.

Magic Arrow es mi candidato.

Magic Arrow	111	En la Habana se crece mucho.
Strophe	111	Es un formidable finalista.
Miss Twinkle	106	Otra que tiene buen chance.
Seymour W.	114	Lució bien en seis furlones.
Whittle	116	En su última pasmó de lo lindo.
Lady Carrot	106	Posee alguna velocidad.

También correrán: Doctor C. N., 116; Chilkat, 106; Grunt, 116; Emvee, 111; Boosel, 111; Irish Play, 106; Ruth G., 106; Eyelashes, 111; Field Day, 116; El Lugareño, 111; Kepi, 116, y Aunt Carol, 111.

LA MEJOR APUESTA DE LA TARDE: ODDESA'S PRIDE.

AMATEURS ACES por DAN

—Tejada al Vedado Tennis.
—Nadará en Varadero.
—Posibles teams en basket.

RAFAEL TEJADA, el notabilísimo nadador cubano, defenderá este año la bandera del Vedado Tennis Club, en las justas que se organicen... Con esto, Oscar Martínez Conill, instructor de los azules, ha redondeado su equipo, que será uno de los mejores en la season de verano... Tenemos noticias que Mariano Pratt está haciendo ya sus ejercicios de tabla, para coger más fuerza en las piernas, y nos dicen que Castillito será el diver regular del club... Hemos recibido ayer otra noticia de interés con relación al Vedado Tennis... Se trata de un acuerdo tomado en la última junta directiva sobre la Unión Atlética de Amateurs... Tan pronto lo confirmemos lo daremos a la publicidad...

Un coach de basket ball tiene intención de dirigirse a los asesores del deporte pidiéndole que considere los campeonatos seniors de la Unión Atlética y de la Liga Social como partes de la eliminatoria que se proyecta para buscar al team que irá a Caracas... «El ganador del campeonato de la Unión debe enfrentarse con el ganador de la Social, que será Ranchuelo, en una serie»—dice... «Así se sabrá, no sólo el mejor team de Cuba, sino se conocerá quién tiene derecho a ir a Venezuela representando a nuestro país»... La proposición no luce mala, y pudiera ser tomada en consideración... El que todos los Marinos que practicaban deportes hayan sido llamados a sus puestos, no quiere decir que la Armada ha terminado su vida deportiva... Cuando llegue la season de baseball amateur veremos a los muchachos del ancla en el field, y tengan ustedes la seguridad de que poseerán un equipo formidable...

Reforzando más el entry del campeonato de squash, el Habana Yacht Club enviará una representación a la jornada de la Unión Atlética de Amateurs, que se iniciará el primero de marzo en la cancha del Miramar Yacht Club... Manolo Gordon nos aseguró ayer que este campeonato unionista romperá todos los records existentes... Y la animación que se nota en los clubs, así parece confirmarlo... Jugadores del Fortuna, Casino Español, Miramar Yacht Club, Cubaneleco, Habana Yacht Club y otras entidades más se consideran, prácticamente dentro del evento... Mañana tenemos un gran programa de base-ball en el Stadium de la Universidad... Y como la presentación del mismo sirve para que todos nos hagamos una idea del team que poseen los Caribes para este año, tenemos la seguridad de que se registrará un lleno con los stands... En el primer turno juega el Teléfonos vs. la Universidad, y en el segundo los mismos Caribes contra el club Detroit, que posee line-up formidabilísimo.

Aún no se ha dicho de modo oficial cómo romperán los teams al iniciarse el lunes 27 la temporada senior de basketball, pero, según los datos que tenemos en nuestro poder, los line-ups regulares serán:

UNIVERSIDAD: Lavernia y el Baturro Gutiérrez, forwards; Pedrito Páez, center, y Saraza y Panchitín Ortega, guards.

VEDADO: Armando Cuervo y Guabela Aixalá, forwards; Menda Canoic Bello, center, y Gaveta Contreras y Pekins, guards.

FORTUNA: Lito Santana y M. Rodríguez, forwards; Juan Balo, center, y Cheo Santana y Jerry Corrales, guards.

HISPANO: Peter La Rosa y Pepe Menéndez, forwards; Jorge Jarro, center, y Neno Medina y Manteca Cordal, guards.

La impresión general es que la Universidad y el Vedado discutirán el campeonato, pero nuestro consejo a muchos es que «NO OLVIDEN AL HISPANO» porque pudiera sorprender con facilidad!

El team del Vedado Tennis tendrá que temerle más al Hispano y al Fortuna, que a los Caribes... La historia de la temporada demuestra que derrotas experimentadas ante teams no considerados, han sido causantes directas de las derrotas de los vedadistas... Aun cuando en el juvenil y en el junior los azules dividieron honores con los universitarios, derrotas sufridas ante otros teams costaron el pennant... En el Juvenil le correspondió al team del club Hershey hacer el daño consiguiente... En el Junior fué el Cubaneleco, que ganó su match en los últimos instantes... Hispano y Fortuna, pues, son los indicados para poner su piedrecita en el senior!

Este cálculo, que no es más que un poco de superstición por parte nuestra, nos hace recordar que tanto los Marqueses del VTC como los estudiantes, son los atletas más supersticiosos de Cuba... Los Vedadistas creen que todo les sale bien cuando reciben instrucciones de su coach, en el mismo club, en el cuarto de las taquillas... Los estudiantes —que se visten en el Stadium— insisten en tomar siempre el mismo camino y la misma guagua en su recorrido... Los azules se consideran invencibles en su floor y no quieren saber nada del floor del Cubaneleco... Los estudiantes le tienen pánico al piso de los azules, y se sienten como en casa en el home de los eléctricos... Livio Morales gusta escoger siempre el mismo banco cuando tiene que dirigir en un game... Y, Raúl Canosa insiste en ser siempre el primero en entrar en el floor... Personalmente, ningún atleta, ni ninguno de los dos coaches es supersticioso, pero, cuando se trata del deporte, creen ciegamente en el asunto...

Hay un alumno del colegio La Salle que tiene la impresión que si no da a los jugadores una estampa, antes del juego, los muchachos no pueden hacer su mejor esfuerzo en el piso... Y el día que se efectuó el match con Belén estaba de lo más desconsolado porque no le había dado ninguna a Labrit, ni a Castañeda!... Recomendaciones: Espere con interés la temporada de atletismo... Entre la Asociación Atlética Femenina, los Institutos, la Federación Colegial y la Unión Atlética de Amateurs presentarán una campaña que romperán todos los records!... Los preparativos que se hacen así lo indican... Suplicamos a los señores Márquez, del Hershey; Cordeiro y Rodríguez, del Fortuna; Villanueva, del Teléfonos y Hernández, del club Naval, que asistan mañana por la tarde al programa de baseball del Stadium de la Universidad... Tenemos que hablarles algo de interés.

GRANDES REFORMAS EN EL FRONTON DEL "BETI JAI CLUB"

Comenzará en breve el trabajo en la Academia Nacional de Jai Alai. Notas diversas

El señor Constancio G. Blanco, Arrendatario del «Beti Jai Vasco Club» en el Vedado, y entusiasta aficionado del deporte vasco, se encuentra realizando grandes obras de mejoramiento en todo el edificio que resultará altamente beneficioso, ya que allí se instalará la «Academia Nacional de Jai-Alai», por la Dirección General Nacional de Deportes.

Gustosamente podemos informar que el frontis, rebote y el piso de la cancha serán enteramente nuevos, cuyas obras quedarán terminadas en la próxima semana.

Como podrá comprobarse por lo anteriormente expuesto el señor Blanco ha hecho bueno su valioso ofrecimiento de cooperar con el comandante Jaime Mariné, Director General de Deportes, al mayor auge de la afición en Cuba.

No hay que olvidar que ha sido la Sociedad Beti Jai Vasco Club, la que mayor número de pelotaris cubanos ha dado al profesionalismo, pues allí se hicieron Hugues, Escarzaga, Valenzuela, Pascau, Gutiérrez II, Emilio, Arrondo, Escarza, Buendía, Cubota, etc., que se encuentran actualmente en nuestros frontones y otros en el extranjero.

En breve comenzará el funcionamiento de la Academia de Jai-Alai de la Dirección General Nacional de Deportes. Así, pues, ya lo saben todos los que se encuentran inscriptos en la misma y que aspiran a figurar en el «Campeonato Cestas de Oro».

BASE BALL DE MAÑANA EN CUBANELECO PARK

Un formidable programa de baseball se ha anunciado para mañana, domingo, en los terrenos del Cubaneleco, auspiciado por el Patronato Pro-Hospital de Regla.

Según el teniente coronel García Pujol, que mucho viene haciendo por el éxito de la colecta en favor del excelente hospital que se le dará al vecino pueblo, el programa combinado resultará interesante por todos conceptos, y debe reunir buen público en las graderías del parque eléctrico.

El card comprende dos games, repartidos en esta forma:

PRIMER MATCH: A la 1 y 45, Regla vs. Cubaneleco, reapareciendo en el box de los segundos, el zurdito Mingolo del Monte.

SEGUNDO MATCH: A las 4, team de la Marina de Guerra frente al Club Habana de Mike González, figurando en el equipo rojo, casi todos los players que trabajaron en la jornada profesional.

La entrada costará 30 centavos la glorieta de sombra, y 15 centavos el sol. Las damas pasarán gratis.

SE INICIA HOY POR LA TARDE EL GRAN FIELD-DAY MASCULINO

Desde la una de la tarde se ofrecerán eventos en el gran Stadium de La Tropical

Esta tarde a la una, en la pista el Stadium de la Tropical, se ha de efectuar el primer field day organizado por la Academia Nacional de Atletismo, esperándose que todos los eventos resulten muy discutidos en vista de la gran cantidad de atletas que se han preparado convenientemente para tratar de conquistar los honores de la victoria. Más de doscientos de distintas categorías y edades, están dispuestos a tomar participación en las eliminaciones y por este motivo los directores de la Academia tomaron el acuerdo de comenzar bien temprano el espectáculo.

Los fanáticos amantes de las competencias de campo y pista, asistirán a presenciar este espectáculo, en la seguridad de que verán en acción a numerosos atletas nuevos que reunen grandes condiciones, y para convencerse de la opinión de los instructores de la Academia, de que cuentan con atletas de valor, que son verdaderas promesas del deporte las futuras luchas internacionales donde estén representados los cubanos.

Con el objeto de que el orden reine en todos los momentos, y para mantener la pista limpia de espectadores curiosos que van a entorpec

EXENTAS DE TRIBUTACION POR 5 AÑOS EN CAMAGUEY LAS CASAS DEDICADAS A VIVIENDAS DE ALQUI

DOS DETENIDOS POR CREERSE QUE SON AUTORES DE UN INCENDIO DONDE SE PERDIERON 60,000 ARROBAS DE C

AL CAER DE LO ALTO DE UN TREN LAS RUEDAS SECCIONAN LAS PIERNAS DE UN CIUDANANO

Causa júbilo en San Luis, (Pinar del Río) un telegrama del Presidente de la República informando que se había concedido un crédito para la carretera. Murió de 140 años

INMENSO JUBILO

SAN LUIS, Pinar del Río. Febrero. 17.—Júbilo inmenso ha producido el telegrama recibido del señor Presidente de la República, por el Alcalde Municipal Conrado Padrón, manifestando que se ha firmado el Decreto concediendo $19,000.00 para reparaciones de la carretera existente en este Municipio y la construcción del tramo que prolongando la del Paradero, entronque con la de Pinar del Río, beneficiándose numerosos vegueros del barrio Río Seco y los limítrofes a éste.

El Alcalde Padrón y los comisionados gestionan importantes obras de beneficio público en general. Por ello están recibiendo felicitaciones y me encomiendan lo haga saber así al señor Presidente de la República, y la del pueblo trabajador. MARMOL. Corresponsal.

LA HABANA

Solicitan la aprobación de la Ley Minera

NUEVA GERONA, febrero 17.—Reunidos en la morada del Presidente de la Cámara de Comercio, los representantes de todas las entidades sociales de aquí acordaron dirigirse al Congreso de la República, solicitando la aprobación urgente de la Ley Minera, de la que dependen centenares de obreros sin trabajo que sufren hoy tremenda penuria. MONTANE. Corresponsal.

MATANZAS

Le seccionó una pierna el tren

MATANZAS, febrero 17.—Esta tarde, frente a la portada de la Compañía de Jarcia, se cayó de un tren cargado de caña Emilio Simeón Soto, de 23 años, vecino de Buen Viaje No. 29, siendo alcanzado por las ruedas que le cruzaron por la pierna derecha, que hubo de serle amputada en el Hospital Civil, donde permanece en gravísimo estado.

—Esteban Hidalgo Gato denunció a Arsenio Fajardo, Secretario de la Junta de Educación de Martí, por usurpación de funciones, iniciándose la correspondiente causa.

—José García Acosta denunció ante el Fiscal de la Audiencia al médico de Bolondrón, doctor Herrera por certificar de leves las lesiones que José Viera le causó a su hermano José Miguel del mismo apellido, al arrancarle una oreja de un mordisco. El Fiscal ha trasladado dicha denuncia al Juez de Alacranes, para que proceda. LOVIO. Corresponsal.

SANTA CLARA

Heridos al volcarse un automóvil

SANCTI SPIRITUS, febrero 17.—Al dirigirse en la tarde de hoy a Camagüey, al cruzar por la finca «El Majá», de este Término, el auto guiado por José Bardón, de la Habana, vecino de Aguiar 126, soltero, llevando de pasajeros a Rolf Josephthal, natural de Alemania, de 28 años, casado, vecino del Hotel «Royal Palm» en esa capital, viajante de la casa «Eagle Pencil», se desprendió una rueda, volcándose, resultando lesionados. Conducidos a la casa de socorros fueron asistidos por el doctor Antonio Ma. Cancio y Jiménez y el practicante Galí. Presentaba Bardón, el desprendimiento del pabellón de la oreja izquierda, herida contusa en la región preauricular izquierda y otras contusiones. Rolf una herida de seis centímetros de extensión en el lado izquierdo de la región frontal y otras contusiones, de carácter menos grave. Los heridos saldrán hoy para La Habana. La máquina, que se halla destrozada, se encargó de recogerla y llevarla al garage Muselle, el cabo de la policía Serafín Díaz, que se constituyó en el lugar del suceso, levantando el acto correspondiente. SERRA CARBONELL. Corresponsal.

Se reunieron los Contables

ENCRUCIJADA, febrero 17.—Anoche se reunió la Asociación de Contables acordando dirigirse al señor Secretario del Trabajo y al Presidente de la Comisión de salarios mínimos, en apoyo de la implantación de la tarifa flexible de sueldos para empleados de ingenio. AYLLON FERRER. Corresponsal.

VEGA ALTA, febrero 17.—Sesenta mil arrobas de caña se quemaron ayer en la finca «Fortacen», del Central «Carmita», encontrándose detenidos aquí José Sotolongo y Ricardo Sosa.

Acaba de declararse otro incendio en la finca «Rosa». Fuerzas del Ejército están actuando para extinguirlo. FURRAZOLA. Corresponsal.

CAMAGUEY

Exención de tributos por cinco años a las construcciones de casas.

CAMAGUEY, febrero 17.—La Cámara Municipal, a propuesta del edil Manuel Hernández Domínguez, acordó la exención de contribuciones por cinco años a todas las fabricaciones nuevas destinadas a viviendas de alquiler, siempre que el costo de las construcciones no exceda de tres mil quinientos pesos.

—Hatuey Agüero Espinosa, dueño de la casa de huéspedes sita en Lugareño 34, denunció a la policía a la inquilina de una habitación, Zoila Estupiñán Ramos, blanco, de 22 años de edad, porque al requerirla sobre algo contrario al buen orden de la casa, lo amenazó con una pequeña pistola diciéndole que lo iba a matar.

—Debido a las cantidades que han depositado en la Zona Fiscal distintos centrales, por concepto de elaboración de azúcares, créese que la recaudación de este mes superará a las anteriores, y que llegará a medio millón de pesos.

—La Jefatura Local de Sanidad se propone que las calles céntricas estén limpias, con motivo de las fiestas del día 24, en que llegarán el coronel Batista y algunos Secretarios de Despacho. HERNANDEZ. Corresponsal.

ORIENTE

El sepelio del centenario Francisco García.

SANTIAGO DE CUBA, febrero 17. En el pueblo de Yara se efectuó el sepelio del anciano Francisco García, que tenía cumplidos 140 años, dejando 20 hijos, más de cuarenta nietos y numerosos biznietos.

—Crusellas y Cía., prepara un gran festival popular el domingo 19 al objeto de entregar una hermosa villa Jabón Candado, en la céntrica Avenida de Garzón y Avenida de Céspedes, siendo la triunfadora una niña de 12 años, Dolores Griñán. El programa comenzará a las 12 m. y se prolongará hasta las doce de la noche. GARCIA. Corresponsal.

SANTIAGO DE CUBA, febrero 17. Ha llegado a este puerto el hermoso barco «Transilvania», conduciendo 590 turistas americanos, los cuales recorrieron la ciudad y los lugares históricos, siendo agasajados por la Compañía Bacardí en los jardines de la Cervecería «Hatuey».

—El asiático Federico Ochoa, de 38 años, denunció que fué asaltado por dos desconocidos en el reparto Trocha, después de golpearlo, y al que quitaron dos pesos que llevaba. Fué asistido en Emergencias. GARCIA. Corresponsal.

Un vigilante hirió a un chofer que le atacó a cabillazos

El policía requirió a aquél para que se retirara de un lugar y se negó a obedecerlo

En la esquina de Dragones y Amistad sostuvo ayer una acalorada disputa con el vigilante 2184, José Orta Sánchez, perteneciente a la Tercera Estación, el chofer Daniel Alfonso, alias «El Boxeador», de 34 años, vecino de Espada 417.

El origen del hecho lo motivó el que el vigilante Orta dejó incurso de multa al Alfonso, porque tenía en dicha esquina estacionado su automóvil, chapa 37341.

Alfonso había sido primeramente requerido por el policía para que se marchara de aquel lugar, cosa que no hizo, y al ser requerido para que le mostrase su cartera dactilar, en vez de hacerlo se bajó del vehículo y con un tubo de hierro la emprendió a golpes con el vigilante, quien en defensa propia tuvo necesidad de hacer uso de su revólver, disparando contra el irascible driver, ya que éste es de una complexión más fuerte que la del vigilante Orta.

Al escándalo acudieron varias personas, entre ellas el alistado del Ejército Constitucional Margarito R. Cruz y Rafael García Espinosa, miembros de la Cruz Roja, quienes intervinieron en defensa del vigilante Orta.

Cuando el alistado Cruz amedrentó al driver Alonso con su revólver, dicho individuo alzó los brazos en señal de darse preso, pero en vez de hacerlo tomó el tubo de hierro y le pegó nuevamente al policía, y en ese instante fué cuando el vigilante Orta disparó contra el Alfonso, lesionándolo. Ya herido, el chofer se refugió en un local de venta de café próximo a aquel lugar, donde fué arrestado y trasladado al Segundo Centro de Socorro para ser asistido de una herida de bala, en la región external y otra en la axilar derecha, correspondiente ésta al orificio de salida del proyectil.

El vigilante Orta fué conducido al Hospital de la Policía, donde se le prestó asistencia; presentaba contusiones con hematoma por las regiones temporal y parietal izquierda, escoriaciones en ambas manos y una herida producida por arcada dentaria en la mano derecha, siendo grave su estado.

Actuaron en este hecho el Teniente Coronel Brito, segundo jefe de la Policía Nacional; el Comandante Serra, Inspector del Primer Distrito, y el Teniente Modesto Martínez, al mando de la Tercera Estación y quienes tomaron declaración a los testigos que intervinieron en el suceso.

El doctor Zumzunegui, Juez de Instrucción de la Sección Segunda, asistido del Secretario Camilo Pérez, se constituyó en el Hospital Municipal y tomó declaración al Alfonso, quien expuso que el vigilante le había requerido para que abandonara aquel lugar, no obedeciéndole porque el motor de su auto no le funcionó, y que en esos instantes el vigilante lo agredió. Niega el declarante que haya agredido al policía Orta con el tubo ocupado.

El chofer Alfonso fué trasladado al Hospital de Emergencias, donde se le seguirá prestando asistencia.

Acusado de tentativa

Virgilio Pozo González, sin domicilio, fué detenido en la esquina de Muralla y Aguacate, donde intentó hurtar la mercancía de un camión que en dicho lugar se encontraba estacionado.

LA ACCION CONJUNTA DE ARQUITECTOS CONTRIBUIRIA A QUE SE MEJORASE EL URBANISMO CITADINO

El arquitecto Armando Pujol, Presidente del Colegio de Arquitectos, explica a nuestro compañero Maribona los vastos proyectos que animan a la prestigiosa entidad para mejorar el urbanismo de nuestras poblaciones.

Hace años que venimos luchando desde las columnas de la prensa, para que los arquitectos, como colectividad organizada, intervengan en la política urbanística y constructiva de la nación, y, especialmente, de la capital, con atrevimiento de profanos, pero con espíritu bien intencionado de periodistas, hemos pedido numerosas mejoras en calles, aceras, paseos, «repartos», tránsito, conservación de los edificios coloniales etc.

Y lejos de sentirse los arquitectos heridos en su dignidad por nuestra intromisión, con una nobleza loabilísima, nos han llevado a sus almuerzo, nos han invitado a sus juntas, nos han ofrecido toda clase de cortesías. Individualmente muchos de ellos nos han dado la razón; pero la acción colectiva no se había producido. De nada nos estaba valiendo picarles en su amor propio acusándoles de ser capacitadísimos para construir edificios —tanto por la perfección técnica como por el buen gusto artístico—; pero qué sufriendo de un individualismo perjudicial para la comunidad, se despreocupaban del conjunto formado por esos edificios, y de las pobres regulaciones y ordenanzas que poseemos, debiéndose a ellas que siguiera creciendo la ciudad sin orden, concierto, ni disciplina.

Los acuerdos del colegio de Arquitectos, así como las páginas de su brillante revista oficial, están llenos de beneficiosas y bien orientadas iniciativas, pero que para poderlos llevar a la práctica han tropezado siempre con las dificultades de la falta de comprensión de las autoridades. Nosotros pretendíamos que los acuerdos de los Colegios de Arquitectos, suscritos por 400 profesionales, encontrasen eco en la opinión pública, fuesen elevados a los altos poderes, se esgrimiesen como un arma cívica.

Y hemos tenido una grata sorpresa doble. Primero enterarnos de que el actual Presidente del Colegio de Arquitectos de la Habana, Armando Pujol y Moya, en 1933, siendo Presidente de la Federación de Arquitectos de Cuba, lanzó esa institución a la publicidad su programa, en que incluían distintas mejoras para las clases sociales de nuestro país, y, entre otras muchas de carácter urbanístico. Los acontecimientos políticos no permitieron en aquella época llevar a la práctica el programa.

La otra sorpresa —mucho más grata aún— es que el Colegio Provincial de la Habana, que cuenta con la cooperación de todos sus colegas, por acuerdos tomados recientemente, inicia en mayor escala aquel programa, porque extiende el movimiento hasta a pedir a todo el ramo de construcción que aporte su fuerza también, para poder obtener los fines propuestos, que son, sin duda alguna, de gran beneficio para la comunidad.

Entrevistamos al Arquitecto Pujol, quien luego de puntualizar algunos extremos en que no estábamos seguros, nos dijo:

—El Colegio tiene interés en propiciar una serie de Leyes que, serán de enorme utilidad en el desenvolvimiento del trabajo y de la urbanización de nuestras poblaciones. Entre esas leyes, principalmente, están las que ayuden a los capitalistas de manera que al invertir su dinero tengan toda clase de garantías y obtengan los beneficios naturales. Dentro de estas garantías están incluídas las de los industriales, comerciantes, los salarios de los obreros y profesionales que intervengan en los negocios.

—¿De qué negocios se trata?

—Mejorar las poblaciones es siempre un buen negocio para ellas, para la nación y para cuantos en esas mejoras intervengan directa o indirectamente. Ya hoy es una cosa de dominio público el sistema de la plusvalía para levantar fondos y poder reformar sectores de las ciudades que lo requieran. La utilización de los fondos de retiro, de cajas de ahorros, así como dinero concedido por leyes especiales para financiamiento de distintas obras, en inversiones que ofrecen toda clase de seguridades, son reembolso rápido y garantizado. Este movimiento no sólo dará trabajo a múltiples obreros y profesionales sino que movilizará el capital, y, sobre todo, resolverá los grandes problemas que confrontan nuestras ciudades, como son la falta de barrios obreros, grandes avenidas para mejor y más rápida circulación, espacios libres para parques, estacionamiento de vehículos que representan ventajas al comercio, etc. Además, en el mundo entero se estudia la evolución de los sistemas bélicos y se prevén los ataques aéreos, lo que hace necesario proyectar y construir pasajes subterráneos, grandes tanques para agua, subterráneos también, (como los construídos por el Japón en la capital del Manchukuo).

—Con el llamamiento nuestro —concluye el arquitecto Pujol— pretendemos reunir en el Colegio de Arquitectos a los comerciantes, industriales, obreros, periodistas, propietarios, dibujantes, escultores, maestros plomeros... y en general a cuantos tengan que intervenir en la construcción, para que cada grupo aporte sus sugerencias y su experiencia, y de todos esos elementos designar una Comisión Conjunta para el Fomento de la Fabricación. Esa Comisión tratará de conseguir las Leyes; se hará una Reglamentación apropiada para adosarla a la del Colegio de Arquitectos el cual continuará siendo el orientador de todos estos grandes problemas que confrontan las ciudades.

Denuncia de estafa

Eduardo Fernández Benemelis, vecino de Monte 53, en Regla, denunció a la policía que Tomás Caraballo, vecino de Monte y Castillo, le estafó la suma de 40 pesos que le entregó para que le hiciera un juego de cuarto.

Un jovencito, luego de agredir a una muchacha, se mató

No era correspondido por la joven que se encuentra muy grave en Emergencias

Junto a la puerta del apartamento número 8 de la casa Concordia 204, tuvo lugar ayer tarde un suceso pasional en el que perdió la vida un individuo mestizo, quien armado de un revólver calibre 38, agredió a la joven Cristina Morales Llanes, natural de Rodas, de 21 años de edad y estudiante del Instituto de la Habana.

Serían aproximadamente las dos de la tarde cuando llegó a la casa mencionada el joven Miguel del Busto y Font, natural de la Habana, de 18 años, empleado y vecino de Guasabacoa y Herrera, en Luyanó; tocó a la puerta del apartamento y salió a abrir la joven Marina Morales Llanes, hermana de Cristina.

Font solicitó de Marina que hiciera saber a Cristina que él deseaba hablar con ella, y cuando ésta se dirigió a avisarle, Cristina se ocultó a fin de no recibir al joven, porque no quería acceder a sus pretensiones amorosas. En vista de la insistencia de Font en tratar de hablar con Cristina, la joven se decidió a recibirlo para explicarle que debía desistir de sus propósitos, pues no quería aceptar sus relaciones por no serle de su agrado. En esos momentos, Font, al verse desdeñado, con el revólver que llevaba le hizo un disparo a la joven.

Al ruido de la detonación salieron al pasillo Marina y Juana Morales, las que vieron herida a su hermana Cristina, por lo que la primera, al ver que Font trataba de suicidarse, se le abalanzó para despojarlo del arma, no lográndolo, porque el agresor tomó la escalera que conduce a la azotea de la casa, donde se hizo un disparo en la región parietal.

Cuando el hermano de la joven Cristina, Francisco Morales Llanes, cabo de la División Central de la Policía Nacional, que se encontraba en en el interior de la casa, salió para auxiliar a la joven, advirtió que por la escalera rodaba hacia el pasillo, ya exánime, el cuerpo de Miguel Busto Font.

Con conocimiento de los hechos, el vigilante 1888, J. Negrín, y el cabo Morales, procedieron a conducir a Cristina al Segundo centro de socorro, donde fué asistida por el doctor Peñalver de una herida producida por proyectil de arma de fuego en el lado derecho del tórax, con salida por la región escapular, creyéndose que la bala haya perforado el pulmón. Al mismo tiempo se dió aviso al médico de guardia en el Primer Centro de socorro, doctor José A. Rodríguez Núñez, para que se constituyera en la casa a examinar el cadáver de Font, el cual presentaba una herida de bala en la región temporal derecha, con salida por el parietal izquierdo.

En el lugar del suceso se constituyeron el teniente coronel Brito, segundo jefe de la Policía Nacional; el comandante Juan Serra, inspector del Primer Distrito, y el capitán Rafael Campos, al mando de la Cuarta estación, quienes iniciaron las primeras actuaciones, tomando declaración a las hermanas de Cristina. También se personaron el subinspector Gabriel Herrera, de la Policía Judicial, en unión del agente Guillermo David.

Manifestó Marina que su hermana Cristina había conocido, hacía pocos días, a su agresor, quien la asediaba con sus pretensiones amorosas, que nunca fueron aceptadas por su hermana, debido a que no le agradaba la persona de Font. Parece que ese fué el móvil por el cual Font, en un rapto de obsecación, llegó a la casa con el premeditado propósito de dar muerte a la joven Cristina y suicidarse después.

Registradas las ropas del occiso, se le ocupó en el bolsillo posterior del pantalón un papel que decía:

«A Evelio, que me perdone el haberle cogido el revólver de su padre Miguel. Voy a matar hoy. Díganle al viejo que lo de Osvaldo es mentira; que no le presté nada, pues el dinero lo gasté anoche con una mujer. Mato a Cristina también, porque la quiero de verdad.—Tata».

En la inspección ocular practicada por la policía se comprobó la existencia de una huella de bala en la pared de la habitación, junto a la cama, y se ocuparon cuatro casquillos.

Más tarde se presentó ante el comandante Serra el señor Armando Font Valdés, de 42 años, vecino de San José 766, y manifestó que era tío del occiso, cuyo cadáver le fué entregado con la obligación de presentarlo en el Necrocomio en las primeras horas de la mañana de hoy, sábado.

La joven Cristina, debido a su estado de gravedad, quedó recluída en la sala «Trejo», del hospital de Emergencia.

Cristina es también hermana del Sargento de la Policía Nacional, Clemente Morales, quien no se encontraba en la casa cuando ocurrió el suceso.

MANANA LLEGARAN A PUERT 5 BARCOS EXCURSIONISTAS E.U. CON NUMEROSOS TURIS

En el vapor «Toloa», de tránsito, llegó el Mayor Genera retirado del Ejército norteamericano Mr. Roberto E. W Fué cumplimentado por autoridades. Buques que se

El «Toloa»

El vapor americano «Toloa», de la Gran Flota Blanca, llegó ayer de Tela, Honduras, conduciendo 8 pasajeros para la Habana así como carga y 101 pasajeros, en su totalidad turistas, n tránsito para New Orleans, hacia donde siguió viaje en la madrugada de hoy.

Llegaron para la Habana en este barco los señores William Clark y señora, Howard Penton y señora, la señorita Mary Sutton, y el señor José María Alvarez.

Por el «Toloa» embarcaron para New Orleans, Mr. W. Landis y señora, Mr. C. McBurney y señora, Mr. E. J. Palmquist y señora, Mr. A. Mitford y señora, Mr. E. Fort y señora, Mr. Joseph Hautman, y Mr. Lee Bing Sin.

El Mayor General Robert E. Wood

Entre los pasajeros en tránsito del vapor americano «Toloa», figura el Mayor General, retirado del Ejército americano, Mr. Robert E. Wood, quien durante la Guerra Mundial desempeñó el cargo de Jefe del Cuartel Maestre General, en New York.

El general Wood estuvo también durante diez años en la Zona del Canal de Panamá, durante la construcción del mismo, y es actualmente Director de la Flota Blanca, y Presidente de The Fearf Roebuck de Chicago.

El distinguido viajero, a quien acompañan su esposa e hijos, así como cinco personas más, fué recibido y cumplimentado a su llegada por el Capitán señor Carlos Cántillo, Ayudante del Coronel Batista, Jefe del Ejército Constitucional, y por el Teniente de la Policía Nacional señor Juan Camejo.

También fué saludado por Mr. Roy T. Austin, agente de pasajes de la Flota Blanca en la Habana.

Llegaron ayer siete aviones

Procedentes de Miami llegaron ayer al aeropuerto del Arsenal los aviones de la Pan American Airways Inc. números NC752V, NC81V, NC822M y NC823M, habiendo rendido estos dos últimos, dos viajes completos en el día. En total trajeron las citadas aeronaves 159 pasajeros.

También llegó de Mérida, Yucatán, en ruta a Miami, el avión NC16927, que trajo cuatro pasajeros en tránsito.

Figuran entre los viajeros llegados por esta vía el empresario teatral Maurice Rubin y señora, Antonio D.Ornella, el arqueólogo americano Fred Kibbert, el editor americano William Northland, el doctor Celso Cuéllar del Río, Casimiro Hernández, Bernardo González, el artista americano George Brown, el señor David Maduro y señora, el estudiante Luis Menocal y otros.

Para Miami salieron 99 pasajeros entre los que figuran el abogado americano Raymond E. Benz, el ingeniero cubano Joaquín de la Rosa, el periodista americano Louis Brecher, el azucarero John A. Reese y señora, el señor Francisco del Valle, Horacio Navarrete, el abogado colombiano Eduardo Martínez, el doctor Guillermo Díaz Romañach y otros.

El «Arandora Star»

En viaje de excursión de Southampton y con escala en Trinidad, La Guayra, Cristóbal, Curaçao y Gran Caimán, arribó al trasatlántico «Arandora Star» trajo 7 pasajeros para la Habana y lleva 231 excursionistas en tránsito.

Con destino a esta capital, llegado en el mencionado barco, ingleses Emily Cecile, Mitford y Percy Henry L. Phillips y el comerciante alemán Karl y familia.

El «Evangeline»

Procedente de Miami y con escala en Cienfuegos, con 184 pasajeros, en su casi totalidad turistas, llegó ayer el vapor americano «Evangeline», de la Peninsular y Occidental SS. Co.

Llegaron por el «Evangeline» Lázaro Maya y Ramón Noval.

Barcos que se esperan

Se esperan los vapores «Orbita» de la Ward Line, que viene directamente de New York conduciendo carga general y pasajeros para la Habana así como excursionistas en tránsito; «Florida», de la Peninsular y Occidental SS. Co., que procedente de Miami con 400 pasajeros, y «Noordam», holandés, que viene de New York y escalas, en viaje de excursión.

Mañana son esperados, cinco barcos excursionistas: «Pilsudski», «Britannic», «Georgic», «Transylvania» y el francés «De Grasse», todos con numerosos pasajeros turistas en tránsito.

También llegarán el «Evangeline», que viene en viaje regular de la Habana, «Seatrain New York», que viene al puerto de su nombre, y el «Shaw Lykes», que viene de Galveston.

La recaudación

Durante el día de ayer la Aduana de la Habana recaudó $73,9[illegible]

Los hebreos alemanes

De los 300 hebreos alemanes que en su mayor parte, que arribaron a la Habana hace tres días en la motonave «Orinoco», y que fueron ingresados en el Campamento de Tiscornia, han salido 120, toda vez que el despacho de los mismos está siendo restringido, pues se exige más cumplimiento de las leyes de inmigración.

Los éxitos de la Petrolera Nacional de Motembo, S. A.

Una prueba evidente de la riqueza petrolera de nuestro suelo la tenemos en el feliz inicio de los trabajos de la Petrolera Nacional de Motembo, S. A., que ha obtenido la producción en su primer pozo, el número 1, en Waldo, de mil barriles diarios. Si se tiene en cuenta que este resultado es al completar la extracción, es de esperarse que en breve este pozo—que ha sido terminado en veinticinco días—produzca mucho más.

El pozo número 1 de la Petrolera Nacional de Motembo, S. A. alcanza mil pies de profundidad.

Felicitamos a la nueva Compañía por los éxitos que viene obteniendo en esta nueva industria nacional.

1,081 DIVORCIOS TRAMITADOS EN LA HABANA DURANTE 1938 Y 7,277 LOS ASUNTOS CIVILES

El Jefe del Repartimiento Dr. Moisés Maestri confeccionó una interesante estadística. Nombrado un Administrador Judicial en el intestado del comerciante muerto en Luyanó

En los intestados de oficio de Francisco González García y Adolfo Tablón, el señor juez de Primera Instancia del Oeste, doctor del Valle Moré, dictó providencia ayer declarando no haber lugar a tener por prevenido el juicio de abintestado a instancia de parte legítima por no acreditarse debidamente el parentesco de los solicitantes con el causante; disponiendo en consecuencia que se proceda a la ocupación de los bienes en cumplimiento de lo que determina el artículo 958 del Código Civil, designándose para ello como administrador judicial al señor Manuel Muñiz Angulo, quien aceptó el cargo.

Dictada la anterior resolución, el doctor del Valle Moré, asistido del secretario Gerardo Castelló, se constituyó en la bodega «El Cañón», situada en la calzada de Luyanó esquina a Pamplona, y po espacio de tres horas inventarió todas las mercancías, útiles y enseres existentes, procediendo a sellar la caja de caudales y tomando todas las medidas necesarias.

Hoy el Juzgado procederá a abrir la caja dándole posesión al administrador judicial designado, quien al mismo tiempo asumirá la administración de ocho fincas urbanas. Se supone que el desaparecido dejó en distintos Bancos fuertes sumas de dinero, por lo que se libraron comunicaciones interesando de las instituciones bancarias los informes oportunos.

El Juzgado ha tenido por personados a los herederos del causante y sin embargo se negó a designar administrador a un sobrino del fallecido, tal como lo interesaran los herederos, y según lo dispone el artículo 972 de la Ley de Enjuiciamiento Civil.

Sacan a subasta dos parcelas de terreno en la finca «La Mallorquina»

En el juicio hipotecario seguido por Samuel R. Barrera contra Manuel Artega Betancourt, el juez de Primera Instancia de Almendares, doctor Manuel R. Zaldívar, por ante el secretario doctor Enrique Whitmarsh, dictó providencia ayer por la cual dispone sacar a pública subasta por tercera vez y término de veinte días, los bienes embargados, consistentes en las parcelas de terrenos marcados con las letras A. y B. de la manzana 8 de la finca «La Mallorquina», situada en el barrio de Luyanó, Jesús del Monte, con una extensión la primera de 2775 metros, y la segunda, de 900, y tasadas ambas parcelas en la cantidad de dos mil pesos.

Para el acto del remate se ha señalado el día 27 de marzo entrante a las nueve de la mañana.

Dos apelaciones declarads con lugar por Primera Instancia

En el rollo formado para conocer de la apelación establecida contra la sentencia dictada por el Juzgado Municipal del Este en el juicio verbal seguido por Antonio Amorín y Fernández contra la sociedad Barreiro y Hermano, el juez de Primera Instancia del Norte, doctor Sánchez Galarraga, por ante el secretario Andrés García, dictó sentencia declarando con lugar la apelación y en consecuencia revocando la resolución del tribunal inferior y declarando con lugar la demanda, condenando a pagar a la demandada la cantidad de 50 pesos.

—En la apelación establecida contra la sentencia dictada por el Juzgado Municipal del Este en el juicio verbal seguido por Pedro Candeau y Díaz contra J. Golberg y Compañía, el juez de Primera Instancia del Este, doctor Eduardo C. Lens, por ante el secretario doctor Silvio E. Perdomo, dictó sentencia revocando la del tribunal inferior y condenando, en consecuencia al demandado a pagar la suma de 40 pesos.

Pensión

Por auto de ayer, el juez de Primera Instancia del Este, doctor Lens, por ante el secretario Antonio C. Daumy, concedió una pensión ascendente a 1,000 pesos anuales a favor de José Joaquín Miguel Angel Sibón, en su carácter de capitán del Ejército Libertador.

Dos divorcios por recíproco disenso

El doctor Juan Ignacio Jústiz, juez de Primera Instancia del Sur, dictó ayer dos sentencias de divorcios por recíproco disenso.

La primera correspondió al juicio promovido entre Andrés de Jesús González Mollicea y Severa Cancio y Hernández, que se cursó por ante el secretario José R. de la Rionda; y la segunda a Hermes Arce y Peralta y Emma Rodríguez Cordero.

Estadística de los asuntos civiles turnados durante el año 1938

El jefe del Repartimiento de los asuntos civiles, doctor Moisés Maestri, elevó ayer un detallado informe al juez decano, doctor Juan Ignacio Jústiz, dándole cuenta del movimiento que tuvo durante el año 1938, su Departamento y acompañando la siguiente estadística:

Cuestiones de competencias, 2; declarativo de mayor cuantía por pesos, 181; declarativo de mayor cuantía sobre divorcio, 901; declarativo de menor cuantía, 564; incapacidad, 29; amigable componedor, 67; intestado de oficios, 99; prevención de abistentado, 36; declaratorias de herederos, 405; testamentarias, 15; concurso necesario o voluntario, 1; suspensiones de pagos, 3; quiebras, 49; embargos preventivos, 27; diligencias preparatoria de la vía ejecutiva, 53; ejecutivos, 165; procedimiento sumario hipotecario, 113; reclamación del procedimiento de apremio en negocios de comercio, 3; procedimientos para hacer efectivas las responsabilidades civiles declaradas por los jueces Correccionales, 2; desahucios, 66; alimentos provisionales, 17; retraxto, 2; interictos de recibir, obtener y adquirir la propiedad, 11; expropiación forzosa por el Estado, 1; adopción, 6; depósitos de mujer casada, 3; protocolización de testamento ológrafo, 19; información para inscribir el dominio, 1; administración de bienes de ausente, 1; deslinde y amojonamiento, 1; expediente de liberación, 3; asuntos en negocios de comercio, 5; aprobación de cuenta divisoria, 37; exhortos, 1557; demencias, 507; pensiones de veteranos, 387; jubilaciones de empleados públicos, 42; sentencia de divorcios de Tribunales extranjeros, 3; apelaciones de los Juzgados Municipales, 633; inscripciones de nacimientos fuera de término, 414; divorcios por recíproco disenso, 180; cualesquiera otros negocios que no tienen clasificación propia, 305.

Están fijadas para hoy las vistas de los recursos de inconstitucionalidad ante el pleno del Tribunal Supremo

Señala la Sala Tercera de lo Criminal de la Audiencia para el día 14 de Marzo, el juicio contra los asesinos de la señora Virginia G. Jaén. El Fiscal pide para ambos pena de muerte

Las vistas de controversia de inconstitucionalidad señaladas para hoy por la mañana ante el Tribunal Supremo en pleno, son las siguientes:

De Juan Castro y Gloria Díaz, contra auto de la Sala Primera de lo Criminal de la Audiencia que no aplicó a los mismos el artículo segundo, inciso A del Código de Defensa Social en proceso por falsedad; letrado Carlos A. Ginart; de Santeiro y Compañía contra el decreto 2438, y otros que aplicó la Dirección General de Aduanas en importación de mercancías hecha por ella; letrado García Ruiz; de Rafael Ramos Grau contra sentencia del Juzgado Correccional de la Primera Sección aplicando el caso primero del artículo 601 del Código Penal; letrado Rafael Ramos Grau; de Pedro García, acusador particular, en causa por robo y falsedad de la Audiencia de Pinar del Río seguida a Federico Ríos; letrado Rafael Pola Montiga; letrado de José Antonio Núñez Rodríguez contra el artículo 201 del Código de Defensa Social; letrado José A. Núñez Rodríguez.

Señalado para el día 14 el juicio por la muerte de la Sra. Virginia G.

Ha señalado la Sala Tercera de lo Criminal de la Audiencia para el día 14 del próximo mes de marzo el juicio de la causa contra Gregorio García, llamado Yayo, y contra Pedro Marrero, conocido por «El Mono Pecoso», por el delito de robo, con ocasión del cual resultó homicidio, siendo la víctima la anciana señora Virginia García Jaén, en su domicilio de Marianao y Alcantarillado, Marrero, en la mañana del 21 de agosto del pasado año. Oportunamente ampliaremos los detalles de tan importante proceso, sólo diremos hoy que el Fiscal pide la pena de muerte para cada uno de dichos procesados, los cuales están defendidos por los doctores Víctor Hugo Fernández y José Miguel Pérez Lamy.

Ha sido presentado ante la Sala Primera de lo Criminal de la Audiencia, por el doctor José Ramón Aybar, un importante recurso de casación contra auto dictado por la misma Sala, alegando que el artículo V de la Ley de Amnistía de 31 de Diciembre último es aplicable en los casos en que habiéndose cometido por dos o más personas un delito constitutivo de delito, investigados en una misma causa, se haya acusado el mismo, por razón de él, como que participaran de él, como cómplices, de falsedad en documento oficial y malversación de caudales públicos, si la expresada Ley de Amnistía, u otra promulgada con anterioridad, ha sido aplicada al procesado responsable del delito de falsedad sin que ello obste para que se le imprenda también, en los beneficios de la amnistía al responsable de la malversación de caudales, autorizada Constitución prohibe amnistías de clase de delito porque, aparte de que no es la Audiencia la llamada a decer tal declaración, sino el Tribunal Supremo en Pleno el mencionado artículo V no se refiere «a los delitos» sino «a las personas» que hayan participado de un mismo hecho de carácter punible que es cosa diferente.

Más que el reconocimiento, interesa ahora al Generalísimo poner término a la campaña con la victoria final

Se cree que, de no ser reconocido ahora por Francia y la Gran Bretaña, «de Jure», relegará ese asunto a segundo plano hasta la terminación total de la contienda contra los rojos

BERNA, febrero 17. (Transocean). El Consejo Federal nombró ministro plenipotenciario suizo en Burgos al actual representante que tenía ante el gobierno nacional, Consejero de Legación, Eugen Brove.

No interesa tanto al Generalísimo la cuestión del reconocimiento como el terminar la guerra sin mayor dilación

BURGOS, febrero 17. (Transocean).—En los círculos allegados al gobierno nacional se cree poder prececir la próxima reanudación de las operaciones militares. En tanto que reina la tranquilidad en todos los frentes, el generalísimo Franco ultima sus preparativos para continuar la lucha, pese a todas las conjeturas internacionales sobre las posibilidades de defensa de los republicanos, o la supuesta entrega de la zona española restante.

El generalísimo Franco realiza sus planes militares independientemente de la situación internacional o relaciones exteriores.

Tiénese la impresión en los circuitos gubernamentales que la España nacional no piensa dar paso alguno en cuestiones exteriores hasta la completa liquidación de la guerra civil española y, menos, siéntese deseosa de dejar influenciar las operaciones militares por las cuestiones exteriores. Créese por ello que si no se realizara ahora el reconocimiento «de jure» por parte de Inglaterra y Francia se relegaría dicho asunto hasta la victoria final del generalísimo Franco.

Declaración de Nicolás Franco

ROMA, febrero 17. (Transocean). El «Giornale D-Italia» publica hoy viernes una entrevista concedida al corresponsal de dicho periódico en Lisboa por el embajador de la España nacional, allí, don Nicolás Franco, hermano del Generalísimo.

Después del triunfo definitivo alcanzado por las tropas nacionales en Cataluña no queda otro recurso a los rojos que entregarse a la merced del generalísimo Franco.

En lo que se refiere a las relaciones entre España e Italia, el embajador manifiesta que la comunidad de la sangre sellada en los campos de batalla es indisoluble que en el futuro se estrecharán aún más los lazos culturales que han unido ya, de antiguo, a ambos países. Con los demás estados España quiere establecer relaciones pacíficas, siempre que la paz sea compatible con la libertad e independencia de la nación. La nación española continúa estando dispuesta a los mayores sacrificios para defender sus intereses. El nuevo orden social político hállase contenido en los veintiséis puntos del programa de Falange. Todavía es prematuro hablar de si la forma política futura será la monárquica, o bien una república de carácter autoritario, ya que antes es necesario resolver los problemas fundamentales que entraña la implantación de nuevo orden, así como conciliar pacificar la nación.

Sobre las relaciones de la Iglesia con el Estado, lo fundamental se halla ya contenido en la declaración de Franco de que España es nación católica

CRUCIGRAMAS

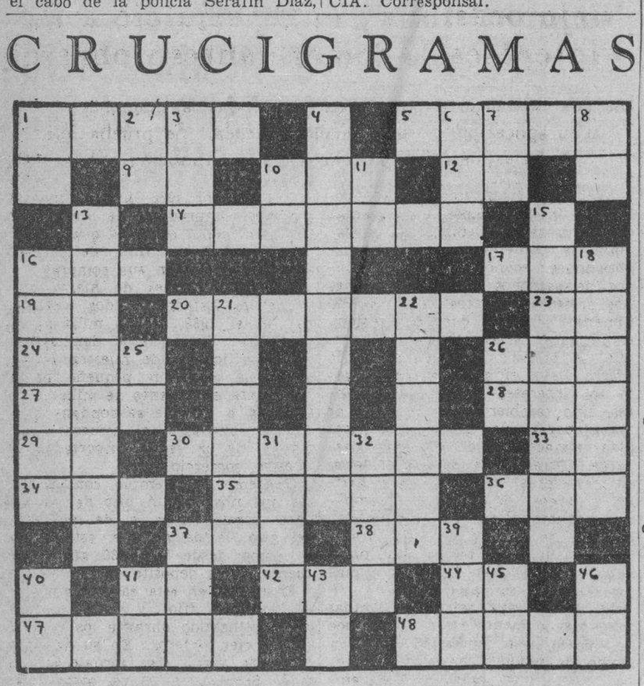

HORIZONTALES

1.—Río de Polonia.
5.—Rey legendario de Tebas.
9.—Conozco.
10.—Humor.
12.—Cierta hiedra de la China.
14.—Mineral blanco.
16.—Río de Suiza.
17.—Hijo de Adán y Eva.
19.—Símbolo del Talio.
20.—Amanecer.
23.—Su Majestad.
24.—Adverbio de modo
26.—Autillo.

JUNTAS GREMIALES PARA EL REPARTO DE CUOTAS EN LA ALCALDIA, DEL DIA PRIMERO AL DIEZ DE MARZO

A B A N E R A S

LA MODA ACTUAL

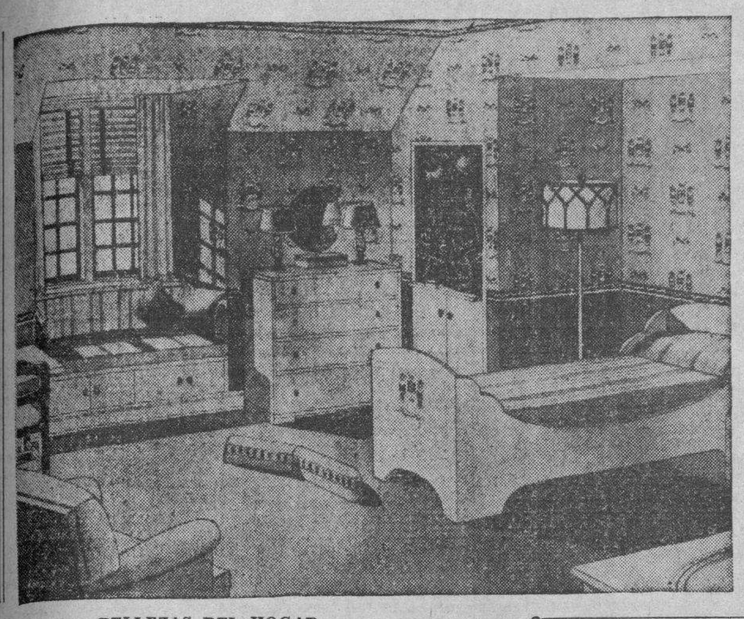

BELLEZAS DEL HOGAR

La misma habitación que vimos en los grabados anteriores sirve para cuando el niño va a la escuela elemental. Más alegre, y con una cama de personita mayor.

Cuarta etapa es la del jovencito preparado para la vida del colegio superior. El empapelado de las paredes puede ser ahora de matemático verde aceituna, con franjas audaces y un poco influenciadas por la moda. La cama puede continuar siendo la misma, pero la cómoda del ropero hay que traspasárselos a un chico de menor edad. En lugar de estos muebles habrá necesidad de traer otros más modernos y más de madera pintada y con gavetas color carmelita. Junto al escritorio una nueva silla, estilo modernista, una lámpara **chic** y una tarima de dibujo. La silla que antes era roja, ahora estará forrada de color aceituna y la alfombra habrá sido teñida de carmelita. La sobrecama y los cojines deben ser también de color verde aceituna.

Es importante al preparar la habitación para los niños es adquirir muebles y cosas que luego puedan usarse con modificaciones en las distintas edades de la niñez y la juventud. En esta habitación se ha cambiado mucho el empapelado de las paredes, pero los muebles no han sido tantas modificaciones.

MICHAEL

Peluquerías pueden anunciar productos y productos según la clase de ellos, pero el público sabe escoger entre todas las que ejercen labor dentro de la mayor parte, dejando complacida a su clienta en la perfección de cada caso.

La peluquería **Michael**, establecida en San José 253 durante muchos años, mantiene su fama dentro de una selecta clientela que acude a ese salón de belleza en busca de novedades que la favorecen grandemente.

Vea los bucles y crespos postizos que tienen, en los cuales son una verdadera especialidad.

NOTAS DE PARIS

Sugiere por lo que vemos en las más nuevas colecciones, la silueta parece no experimenta modificaciones sensibles. Sólo parcialmente se trata de tal o cual innovación de importancia que parece renovarla y renovarla. Pueden definirse así ciertas tendencias generales que se traducen por diferentes expresiones en el detalle.

Es que ante todo llama la atención es la circunstancia de que el efecto decorativo no se encuentra ya en los sitios de costumbre, sino que subió a la parte superior del busto, entre el pecho y el cuello. Los hombros, las mangas, el cuello, los drapeados del escote; todo parece elevarse, estirarse, alargarse. Algunos modistos obtienen este efecto por medio de los cuellos tan altos que sobre la nuca van a chocar con la toquita o el sombrero sujetándose a ellos por medio de alfileres. En este estilo ultramoderno propone **Bruyére** un **ensemble** de un elegante corte, de exquisita elegancia, en Homelya de color gris humo claro. Hábilmente trabaja las alforzas en la falda y el cuerpo, que ostentan ligeramente algo ablusado en el dorso; las mangas son en tela más oscura que el cuello, que sube hasta unirse en el borde de la toquita, a la cual se fija por medio de un sencillo clip de adorno.

El movimiento de blusa en el dorso es otro de los detalles de que se ocupan nuestros modistos para encontrar siempre efectos nuevos. **Maimbocher** presenta un hermoso modelo de abrigo con el mismo efecto de blusa en el dorso, que unido a una costura horizontal en las caderas simula casi un efecto de chaqueta. El cuello alto y ligeramente fruncido termina en el cierre cruzado del delantero.

Otro de los bellísimos **ensembles** de entretiempo propuestos por **Maimbocher**, vemos proyectada toda la amplitud en el dorso. Realizado en tela de lana negra, un gran cuello-plastrón pone un acento vigoroso en el delantero de la silueta, aún acusado por los voluminosos bolsillos de corte original y ondeado que recuerda al del cuello.

El elegante modelo de **Bruyére**, ejecutado en crepé de color marrón de Rodier, ostenta gran canesú negro, que toma la parte superior de las mangas, y desde el cual parte toda la amplitud del abrigo en un gran pliegue en el dorso.

Jacques Heim recurre igualmente a los cuellos de «embudo» para obtener el efecto subido en algunos de sus modelos, mientras **Francevrat** prefiere el efecto cuadrado por medio de hombros en extremo altos. Los canesúes de piel proceden del mismo espíritu, posando en la parte superior del busto su principal punto ornamental. Uno de los más lindos abrigos primaverales de **Jacques Heim** comporta un plastrón hechos de bandas de crepé recortado en dientes de sierra, siendo su espesor acentúa la altura de la silueta.

El mismo efecto se adapta a los trajes de noche, disponiendo el corte horizontal de cuerpo sobre el pecho y prolongando aún el movimiento por medio de mangas infladas que se ensanchan sobre la parte superior de los brazos. Es uno de los distintivos de los modelos que **Chanel** expone en sus últimas colecciones.

Este movimiento estirado en el sentido del ancho añade **Schiaparelli** un movimiento en altura: sus mangas cortas o largas, ya sea trajes de día o de noche, se elevan en un movimiento neto y puntiagudo sobre los hombros.

Es comprensible que este evidente interés que se confiere a los hombros, tanto en el sentido de la altura como del ancho, y el ensanchamiento de la altura del busto, reduzca considerablemente las caderas, afinando también el talle.

Otro punto no menos interesante es la propensión a decorar el dorso. Muchos de los más nuevos **tailleurs** muestran el dorso adornado de bordados de incrustaciones, tan trabajados a menudo como los delanteros, obligando a la pregunta de si se trata en efecto del dorso o del delantero.

DETALLE DE BUEN GUSTO

Las personas se juzgan por sus detalles, siendo los detalles elegantes que acreditan como de buen gusto.

En las exigencias sociales, tenemos que ofrecer un té, comida o simplemente un lunch, debemos acompañar a las demás cosas que servimos con las deliciosas galleticas de la marcha **Huntley & Palmers**, en las que se encuentran todas las más finas en sabores variados y gustos exquisitos que acreditan cada día su fama como las más escogidas entre las galleticas de calidad.

DIA DE LOS ENAMORADOS

Hoy la mañana vestirá sus galas
de fiestas y ocasiones señoriales;
hoy de júbilo llenos, corazones
entonarán mil cantos celestiales.

Hoy todo lucirá gozoso y bello
Hoy será todo puro en los altares
de nuestras almas, que dirán su anhelo
a través de floridos ventanales.

Hay raudales de luz esplendorosa
por donde quiera verterán la dicha:
hoy será todo de color de rosa.

Y cantarán los trinos los pájaros dorados
en mil trinos de amor y de caricia,
porque es el Día de los Enamorados.

C. CALONGE DIAZ.

Febrero 14, 1939.

MENU DEL DIA

Almuerzo
Ensalada de frutas.
Pollo con menudos.
Arroz al ajillo de pollo.
Ensalada de vegetales.
Dulce.

Comida
Melón de Castilla.
Puré de calabaza.
Minutas de pescado.
Ensalada de frutas.
Cake con chocolate.

Gestionan el pago de los atrasos a jueces suplentes

El Colegio de Abogados de esta capital se dirige al Presidente de la República en ese sentido

El Colegio de Abogados de La Habana, representado por el decano doctor Manuel Fernández Supervielle, hizo gestiones ayer ante el Presidente de la República para que sean abonados los haberes atrasados de los jueces suplentes, a muchos de los cuales se deben más de cuatro años. Esas gestiones cerca del doctor Laredo Bru se esperan den el resultado apetecido, situándose por lo menos una parte de esos haberes en breve plazo.

Muy complacido se retiró de la mansión presidencial el doctor Fernández Supervielle, al que acompañaban los jueces suplentes de La Habana doctores Juan Rodríguez Cadavid, Urbano Godoy y Luis Arango, ya que el Ejecutivo Nacional convino con ellos en tratar el asunto lo antes posible con los secretarios de Justicia y Hacienda.

El almuerzo de los abogados

Tuvo efecto ayer el almuerzo mensual de confraternidad de los togados habaneros, asistiendo en número considerable y presidiendo el doctor Fernández Supervielle, con los doctores José del Valle, juez de Primera Instancia del Oeste; Juan Rodríguez Cadavid, juez de Instrucción de la Sección Primera; y Urbano Godoy, juez municipal del Este, como invitados de honor, y también los miembros de la Junta de Gobierno del colegio de Abogados.

TITULOS PARA MARCAR GANADO EXPEDIDOS POR LA S. DE AGRICULTURA

Han solicitado marcas como ganaderos menores, los siguientes señores:

Modesto Fernández Busto, Rafael Matamoros, Graciella Mayo Purcull, José Mur Leal, Gumersindo Pérez, José Maldonado, Felicita Griñán, Eloisa Gómez, Antonio Serpa Díaz, Manuel Cordoví, Sebastián Martell, Ambrosio Corrales y Félix Díaz García.

Y como ganadero mayor el señor Francisco Lastre.

Títulos expedidos

El subsecretario de Agricultura, doctor Gustavo E. Perea, ha firmado los siguientes títulos expedidos por el Negociado de Registro Pecuario y marcas de ganado:

Juan Frías Ferrás y Santiago Silva Felipe, de la provincia de Santa Clara.

Salomé Alvarez Rivero, James Dudley Stephenson, Raimundo Muías Murías y Salvador Acosta Casares, de la provincia de Camagüey.

Antonio Serpa Díaz y José Lorenzo González, de la provincia de Oriente.

RECETAS DE COCINA
Tortitas de Morón

Se muele un libra de azúcar blanca y se amasa con una de harina de Castilla y media de manteca derretida. Después de bien unido se forman las tortitas, colocándolas sobre papel fuerte y se cocinan en el horno, adornándolas con almendras o ajonjolí.

M. R. de FONTANILLS.

ELEGIDOS POR EL CENTRO DE DETALLISTAS LOS MIEMBROS DE LAS SECCIONES PERMANENTES

Acordaron vigilar celosamente el cumplimiento del decreto sobre la leche condensada, denunciando a los que lo infrinjan y traten de obtener lucro excesivo

Bajo la presidencia del señor Narciso Ma. Rodríguez, actuando de secretario el señor Pascual Pérez, auxiliado por el Jefe de Despacho señor Francisco Valdés Coripio y con la asistencia de los señores Octavio Blanco, José M. Pardiño, Román Rodríguez, Miguel Roza, Víctor García José A. Ruidiaz, Baltasar Graña Dopico, José Ma. Fernández, José Abella, Manuel Alvarez, Aurelio Revilla, Ladislao Rodríguez, Daniel Lasarte, Antonio Cheda, Agustín Martínez Graciano Alvarez, Herminio García, Manuel Sánchez, Jesús Mariños, José Fernández, Sinivaldo Arruñada, Jesús Illán, Luciano Ramos, Manuel Daz, Valeriano Redondo, Octavio Muñiz, Martín Larena y los Vocales Natos señores Lucio Fuentes y Cayetano García Lago, celebró su sesión reglamentaria del mes, la Directiva del «Centro de Detallistas de la Habana» en su local de Avenida de Bolívar (Reina) números 410 y 412, en esta Capital.

De los asuntos tratados y acuerdos adoptados, se nos entregó para su publicación, la información siguiente:

«Abierta la sesión a las nueve en punto de la noche, por el señor Valdés, se dió lectura a la Convocatoria. Orden del día y acta de la sesión anterior, que fueron aprobadas.»

«Seguidamente fueron dados a conocer e igualmente aprobados, los informes reglamentarios de Tesorería, Secciones de Propaganda, Hacienda, Publicidad y Cultura y Beneficencia, suscriptos respectivamente por el Tesorero General señor Agustín Martínez de la Puente y por los Presidentes señores Pascual Pérez, Víctor García, Graciano Alvarez y Antonio Cheda, poniéndose de manifiesto en los referidos informes, la buena marcha de la Institución en todos los órdenes, especialmente en lo que respecta al aumento de asociados, tanto de número como protectores o anunciantes de la revista, ya que inclusive, en un estado acompañado por el señor Graciano Alvarez, Presidente de la Sección de Publicidad, se informa que desde el año 1937, que comenzó el aumento notable de la recaudación por este último concepto se ha mantenido éste durante los dos últimos años, en más de tres mil pesos al año, cerca de cuatro mil, con tendencias al aumento en 1939.»

«Después se conoció y aprobó también el informe de Secretaría, suscrito por el Secretario señor Pascual Pérez y Pérez del Río, en el que consta que lo recibido en el mes para el pago de toda clase de contribuciones e impuestos ascendió a la cantidad de $27,782.29, los cuales fueron pagados en su totalidad, sin que quedara nada pendiente de pago, y que los asuntos recibidos para tramitar en las distintas oficinas del Estado, la Provincia y el Municipio, fueron 551, tramitados en su casi totalidad, pues sólo quedaron pendientes de resolución, siete asuntos.»

«El doctor Julio Alvarez Arcos, Letrado Consultor de la entidad, así como el Procurador señor Ricardo Dávila Orta, rindieron igualmente los informes de sus labores en los respectivos Bufetes, auxiliados del doctor Manuel Villalón y del también Procurador señor Raúl Dávila Orta, cuyo resultado fué el siguiente: Consultas, Asistencias a Oficinas Públicas y Juzgados, Escritos Redactados, entrevistas, etc., 191 el primero y asuntos de parecida índole, más demandas de desahucio, en cobro de pesos, etc., 264, el segundo, o sea el Departamento de Procuradores. En total, 425 asuntos judiciales.»

«En correspondencia se leyeron al pie de cuarenta y cinco cartas, cursadas y recibidas, sobre cada una de las cuales fué tomado el correspondiente acuerdo, para su cumplimiento por Secretaría.»

«En cumplimiento de la Orden del Día, se procedió al nombramiento de las Secciones, dando el siguiente resultado: De Propaganda: Presidente Sr. José M. Pardiño; Vicepresidente, señor Manuel Díaz Suárez; Secretario, señor Herminio García; Vocales: señores Octavio Muñiz, Daniel Lasarte, Miguel Roza, Ladislao Rodríguez, Valeriano Redondo, Sinivaldo Arruñada y Severino Fernández. De Hacienda: Presidente, señor Víctor García; Vice, señor Manuel Alvarez; Secretario, señor Jesús Mariñas; Vocales: señores Ramiro Fernández, Luciano Ramos, Martín Lerena y Cosme Rodríguez. De Publicidad y Cultura: Presidente, señor Graciano Alvarez; Vice, señor Gonzalo Corrales; Secretario, señor José Ma. Fernández y Vocales, señores Angel Fernández, Camilo Fernández José Miranda y José Illán, y como asesor, el señor Armando de Torres. De Beneficencia y Socorros Mutuos: Presidente señor Antonio Cheda Fernández; Vice, señor Baltasar Graña Dopico; Secretario, señor Octavio Blanco; Vocales: señores Román Rodríguez, Aurelio Revilla, José Abella y José Fernández. Vocales de la General: señores Manuel García Menéndez, Antonio Pereira, Constantino Paleo y Manuel Sabin Teijeiro, y como Vocales Natos: señores José García Rodríguez, José A. Fernández González, Cayetano García Lago y Lucio Fuentes Corripio.»

«Entrada la Junta en Asuntos Generales, el Presidente señor Narciso Ma. Rodríguez, informó a los presentes de la reciente visita hecha a la Institución por el señor Isidoro Huete, Jefe de la Sección del Uno y Medio por Ciento, expresando su personal opinión de que de tal visita y compenetración han de obtener muy buenos resultados, ya que el señor Huete demostró estar inspirado en los más sanos propósitos de la más estricta justicia a cambio de la más completa y sincera cooperación de los contribuyentes, que espera merecer, y que él, por parte de los detallistas, se la ofreció con toda espontaneidad.»

«Después de tratarse sobre diversos asuntos de índole interior y de algunas explicaciones más de la presidencia sobre problemas de actualidad, se tomó el acuerdo de ser celosos vigilantes del Decreto promulgado recientemente sobre la leche condensada, denunciándose cívicamente al que lo infrinja, obteniendo una utilidad menor a la que como mínimum se señala.»

«Finalmente, se trató también sobre el asunto de los sellitos de «regalo comercial» aprobándose las gestiones que conjuntamente vienen realizando las instituciones Centro y Asociación de Detallistas, contra el sistema, en cuya campaña han recibido infinidad de adhesiones, entre ellas, las de los comerciantes de Regla.»

CELEBRARAN JUNTA EL MARTES LOS CABALLEROS DE COLON

El próximo martes, día 21, a las nueve de la noche y en su local social celebrará junta ordinaria de gobierno el Consejo San Agustín número 1,390 de la Orden de Caballeros de Colón. Cita el Secretario de Actas, doctor Saúl Sáenz de Calahorra.

LA EXPOSICION DE PRENSA CATOLICA

Habiendo sido pospuestos todos los actos públicos del Consejo San Agustín No. 1,390 de la Orden de Caballeros de Colón, con motivo del luto que guarda el catolicismo por la muerte de Su Santidad el Papa Pío XI, la exhibición de prensa católica organizada por el Consejo ha sido transferida para después de la elección del nuevo Papa.

Una gran diversidad de boletines, hojitas, revistas y otros periódicos se reciben diariamente en el Consejo, con destino a la exhibición. Los envíos deben hacerse al apartado 1,255, Habana.

OMNIBUS DE CAMAGÜEY

LOS MEJORES DE CUBA

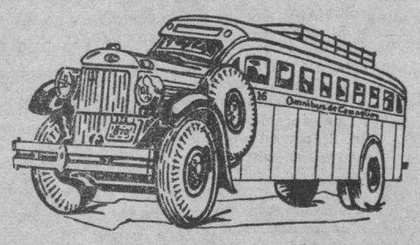

VIAJES DESDE LA HABANA A STGO. DE CUBA

Salidas desde el Hotel Pasaje (Por Zulueta.)

LA UNICA EMPRESA QUE UTILIZA CHASSIS MACK FABRICADOS EXPRESAMENTE PARA OMNIBUS.

Estamos mejorando nuestro servicio y muy pronto inauguraremos nuevos turnos.

Para informes y reservaciones de asientos Teléfonos: M-1715 y M-4838.

SEGURIDAD CONFORT HORARIO FIJO

Homenaje escolar al Presidente y al Jefe del Ejército

Cada alumno dará un centavo para adquirir dos medallas de oro. Ayuda a la enseñanza

Anoche nos visitó una nutrida comisión de alumnas, presidida por el señor Guillermo Perich, rogándonos la inserción de los siguientes escritos, dirigidos uno al Gobernador Provincial de la Habana, y el otro a sus compañeros de la escuelas públicas y privadas.

«Señor Coronel Celestino Baizán. Gobernador de la Provincia.

Señor: Tiene esta comisión que presido, en primer lugar, el honor de saludar y ofrecer sus respetos a usted, a la vez que pone en su conocimiento el propósito que nos anima en esta vista.

Nadie en nuestro país puede desconocer las patrióticas iniciativas y extraordinarios esfuerzos del Coronel Fulgencio Batista, Jefe de nuestro Ejército Constitucional, por mejorar las condiciones de vida, tanto en su parte material, como en lo moral e intelectual; unas veces creando Dispensarios donde combatir las distintas plagas y enfermedades que diezman y aniquilan a la población infantil, especialmente a nuestros hermanos campesinos, otras tratando de orientar por el camino del bien a los que, faltos de sana orientación, delinquen, pero que atendidos a tiempo pueden hacerse de esos niños hombres del futuro, útiles a la Patria y a la sociedad; otras creando escuelas que permiten llevar el pan de la instrucción a los lugares más apartados de la Isla. Por todos esos esfuerzos, por toda esa labor, por la atención prestada a los niños pobres carentes de todo otro recurso que no sea el calor oficial, como un estímulo para que persevere en su obra de bien, nosotros que no podemos ofrecerles otra cosa que no sea nuestro cariño y gratitud, queremos ofrecerles el homenaje que proyectamos y que queremos hacer extensivo al Honorable Señor Presidente de la República, que, tan eficazmente ha cooperado para hacer posible esos patrióticos propósitos y para realizar esos deseos nuestros, hemos venido aquí, porque conociendo su historia de patriota, sus nobles sentimientos y su absoluta identificación con el señor Presidente y con el Coronel Batista, queremos tener de usted la cooperación que solicitamos, poniendo esta iniciativa nuestra bajo los auspicios del señor Gobernador de esta Provincia.

Nosotros hemos iniciado una colecta consistente en un centavo por cada niño que espontáneamente quiera hacerlo, para obtener dos medallas de oro; medallas expresivas de nuestra gratitud, dedicadas al señor Presidente de la República y al Coronel Batista, y queremos imponer esas condecoraciones en acto solemne por nosotros organizado, contando con que usted, señor Gobernador, ha de cooperar para llevar a término esa iniciativa nuestra.

Por el Comité Organizador:
Guillermo Perich
Presidente.

A los compañeros de las escuelas públicas y privadas de la República, y a los niños de Cuba en general.

Un grupo de niños de esta capital hemos concebido el propósito de tributar un homenaje de gratitud a los señores Dr. Federico Laredo Bru, Presidente de la República, y Coronel Fulgencio Batista, Jefe del Ejército Constitucional. No se trata, como pudiera suponerse, de exaltar la personalidad de estos hombres, ya que la posición que ambos ocupan en la vida pública nacional, excluye la necesidad del elogio que les destaque o signifique. Más que todo eso que entre nosotros tiene un valor interesado y por interesado insincero, este grupo de niños aspira a estimular el esfuerzo por ellos realizado y a demostrar que en nuestros corazones infantiles no se ha hecho el vacío a la obra ingente y provechosa llevada a cabo a nuestro favor.

En efecto, el Honorable Señor Presidente de la República, consciente de las responsabilidades de su alto cargo y consecuente con su historia de patriota ha calorizado toda idea del Coronel Batista en favor de la niñez, propiciando su verificación.

Los niños campesinos con las escuelas rurales cívico-militares y hogares infantiles; los huérfanos con el Instituto Cívico-Militar y, de manera excepcional, la niñez pobre de la República con la institución de hospitales y preventorios de la tuberculosis, han recibido beneficios de tanta trascendencia, que, a menos de pecar de ingratos nos obliga a levantar nuestra palabra de gratitud hacia esos hombres.

En virtud de lo expuesto, hemos concebido el propósito de tributar ese homenaje de reconocimiento público a tan ilustres cubanos, imponiéndoles sendas medallas de oro que patenticen el agradecimiento de los niños.

Pretendemos que el mismo sea producto de nuestro propio esfuerzo y por ello exhortamos a nuestros compañeros de las escuelas públicas y privadas a contribuir con UN CENTAVO cada uno para la adquisición de esas medallas, las cuales les serán entregadas en un teatro de esta ciudad en la oportunidad que se acuerde por el Comité Organizador que radicará en la calle Salud número 165 en esta capital.

Por el Comité Organizador:
Olga Chorens, Secretario de Correspondencia. Guillermo Perich, Presidente. Elvira García, Secretaria de Actas. Manuel Azoy Buigas, Tesorero.

Intentó agredir a una joven

Isaac Sardiñas Parador, veino de Avenida de España 456, fué detenido en el interior del hospedaje de Egido 727, donde intentó agredir con una navaja a la joven María Rodríguez Oceguera.

Delincuente denido

Pedro García Abreu, sin domicilio, fué detenido cuando se daba a la fuga después de haber cometido un robo en la casa Arsenal 156, domicilio del señor Tomás Gil Novoa.

Comienzan a moler siete centrales más en dos provincias

Hasta ayer estaban en plena zafra ciento cuarenta y siete ingenios en toda la República

Siete centrales azucareros más han comenzado a moler según informes recibidos en la Secretaría de Agricultura: Adela, Santa Teresa, Reforma, Escambray y Parque Alto, ubicados en la provincia de Santa Clara; y San Ramón y Santa Lucía en la provincia de Oriente.

En total están moliendo 147 centrales, faltando solamente once en toda la isla.

La producción diaria (sacos envasados) de los ciento cuarenta y siete centrales que están moliendo es la siguiente:

Pinar del Río

Febrero 15. Central Andorra envasó refino; Bahía Honda, 1,159; El Pilar, 2,203; La Francia, 1,090; Mercedita, 1,243; Niágara, 1,025; Orozco, 1,167; San Cristóbal, (15 y 16) 2,504; San Ramón, 1,072.

Habana

Amistad, 1,720; Fajardo, 724; Gómez Mena, 3,547; Habana, 1,445; Hershey, 4,562; Josefita, (15 y 16) 2,440; Mercedita, 1,910; Occidente, (16) 668; Portugalete, 1,274; Providencia, 2,047; Rosario, 1,454; San Antonio, 1,724; Toledo, 3,157.

Matanzas

Alava (16) 2,604; Australia, 1,100; Carolina, 1,203; Conchita, 2,661; Cuba, 4,405; Dolores, 818; Dos Rosas, 865; Elena, 386; España, 3,905; Guipúzcoa, 2,269; Limones, 1,670; Porfuerza, 1,689; Progreso, 1,200; San Ignacio, 1,011; Santa Amalia (15 y 16) 2,822; Santa Rita, 814; Santo Domingo, (14 y 15) 2,710; Soledad, 1,500; Tinguaro, 2,184; Triunfo, 744; Zorrilla, 1,064.

Santa Clara

Amazonas, 1,014; Andreíta, 1,352; Caracas, 1,872; Carmita, 1,350; Constancia, (14 y 15) 2,537; Corazón de Jesús, 1,010; Covadonga, (16) 1,547; Fe, 1,280; Fidencia, 1,090; La Vega, (16) 1,140; Macagua, 817; Manuelita, 1,656; María Antonia, 569; Natividad, 1,045; Nazábal, (14 y 15) 3,850; Nela, (16) 426; Pastora, (16) 1,448; Perseverancia, (16) 2,250; Purio, 1,472; Ramona, envasó refino; Resolución, 718; Resulta, 1,234; San Agustín, 2,120; San Francisco, 883; San Isidro, (16) 1,985; San Pablo, (16) 881; Santa Catalina, 1,540; Santa Isabel, 1,310; Santa María (14 y 15) 2,865; Santa Rosa, (14 y 15) 2,843; Soledad, 1,336; Trinidad, 880; Tuinucú, 2,789; Ulacia, (16) 985; Unidad, 984; Washington, 1,505.

Camagüey

Adelaida, 2,737; Algodones, 1,612; Baragua, 3,657; Céspedes, 3,090; Estrella, 1,670; Florida, 1,005; Francisco, 5,640; Jatibonico, 2,586; Lugareño, 3,560; Macareño, (15 y 16) 3,339; Morón, (16) 5,961; Najasa, 1,316; Patria, (15 y 16) 2,391; Punta Alegre, (16) 2,975; Santa Marta, (16) 1,810; Senado, 3,340; Siboney, 941; Stewart, (15 y 16) 10,347; Violeta, (16) 4,158.

Oriente

Algodonal, 930; Almeida, 2,061; Alto Cedro, 1,444; América, 1,571; Báguanos, 1,412; Borjita, 910; Cacocúm, (16) 986; Cape Cruz, 843; Chaparra, 2,326; Delicias, 3,931; Ermita, 1,360; Esperanza, 1,376; Estrada Palma, 1,461; Isabel B, 1,975; Isabel G, 991; Jobabo, 2,736; Los Caños, (5 al 16) 10,447; Mabay, 735; Maceo, (16) 652; Manatí, 4,370; Miranda, 3,496; Niquero, 2,111; Ofelia, 863; Palma, 3,191; Preston, 8,810; Río Cauto, 1,840; Salvador, 604; San Germán, 4,624; Santa Ana, 1,729; Santa Cecilia (3 al 15) 9,974; Soledad, (6 al 15) 12,784; Tacajó, 2,610.

CIEN ALTAS CONOCIO LA JUNTA DE AMILLARAMIENTO, DE NUEVAS CONSTRUCCIONES EN LA HABANA

Recibos por $28,000 para subarrendadores. $690.05 ingresó la Policía por vendedores ambulantes clandestinos. Facilidades a los hípicos de Miami. Cesante la Directora de la Creche No. 1

Oficialmente, se ha informado por la Alcaldía Municipal que la constitución de las diversas Juntas Gremiales para el Reparto de Cuotas, tendrá efecto este año desde el día primero al diez del próximo mes de marzo.

En consecuencia, el Mayor de la Ciudad doctor Antonio Beruff Mendieta, ha solicitado ya del Presidente del Ayuntamiento la cesión de los salones de sesiones a fin de celebrarlas en ellos, como es costumbre.

Esta vez, dichas reuniones serán caracterizadas por una importante innovación: la que permite que asistan a ella, con voz y voto, los contribuyentes morosos que tienen celebrado convenios con la Administración.

Cesantía de una directora de creche

Por resolución superior, se han dado por terminados los servicios de la señora Ma. Teresa Wegegner, directora de la Creche Municipal No. 1.

Se ignoran los fundamentos de dicha resolución, que ha sorprendido mucho, por ser la señora Wegegner una de las más competentes funcionarias del Departamento de Previsión y Asistencia Social.

Cien altas de nuevas construcciones urbanas

La Junta de Amillaramiento Municipal, en su sesión reglamentaria de ayer, conoció de distintos asuntos, entre ellos de cien altas de nuevas construcciones de Fincas Urbanas, que empezarán a tributar en seguida.

También se supone que el mencionado organismo —que ya no facilita una nota pormenorizada de sus actividades a la prensa— haya resuelto también algunos de los centenares de fundamentados recursos que hay pendiente.

Facilitando el tránsito entre Miami y la Habana

Con el Alcalde de la Habana, doctor Antonio Beruff Mendieta, se entrevistó ayer el señor José Fernández, representante de la P. y O., para tratar de ofrecer facilidades al pasaje extraordinario que se espera venga de Miami el próximo día 5 de marzo a fin de asistir a la carrera especial que se ofrecerá en el Hipódromo de Marianao ese día, en opción al premio de cinco mil pesos concedidos por la municipalidad habanera.

En dicha reunión se convino por sugerencias del doctor Beruff Mendieta, en que el barco «Evangeline» de la citada empresa, retrasara dos horas su salida de Miami el sábado 4 por la noche, efectuándola a las nueve p. m., para que los fanáticos americanos puedan presenciar la competencia hípica por la Widener Cup, que se corre ese día allá y embarcar con tiempo para participar en el acontecimiento de «Oriental Park» al día siguiente.

Igualmente, el «Evangeline» demorará dos horas su salida de esta capital en la mencionada fecha.

$690.00 ingresó la policía por venta en ambulancia

Las distintas Estaciones de Policía de la Ciudad, ingresaron ayer en la Tesorería Municipal un total de $690.00 cobrado por el Impuesto de Industria en Ambulancia a propietarios de carros que ejercían dicha industria sin haber pagado la contribución correspondiente al primer semestre del actual año.

Los referidos carros, después de intervenidos, quedaron en libertad al efectuar sus conductores el pago de la contribución municipal.

Venta de fincas urbanas

Conoció la Junta de Amillaramiento del Municipio de la siguiente trasmisión de dominio:

María, Antonio, Carmela y Rosa, y Rosa de los Ríos y Valdés, vendieron a Francisco Herrera e hijos, las casas calle 17 número 1,101, con 849 metros de superficie, en $9.750.00, y calle 14 número 254, con 383 metros, ambas en el Vedado, por la suma de $3,250.00.

Desistió de un recurso

El Presidente de la Sala Segunda de la Audiencia de la Habana, comunicó al Alcalde Municipal el auto dictado en el recurso contencioso administrativo número 538 establecido por la Singer Machining Co., por el cual ésta se da por desistida y se mantiene firme la resolución de la Alcaldía que sancionó el acuerdo de la Junta de Amillaramiento fijando la suma de $1.500.00 mensuales de renta al edificio de San Rafael número 32, esquina a Aguila.

Se ha tomado buena nota de ello.

Importante cargo por recibos adicionales

El Jefe del Departamento de Impuestos Municipales, ha dado las órdenes oportunas a la Sección de Adressógrafos, para que sean girados con la mayor actividad posible los recibos de contribuciones por concepto de Subarrendadores, que importan sobre $28.000; los adicionales por altas de Industrias y Comercios, que ascienden a cerca de $35.000; y los adicionales de Fincas Urbanas aprobados últimamente por la Junta de Amillaramiento, que en total se hacen ascender a más de $150.000.

Ese importante cargo de recibos adicionales se pondrá al cobro de acuerdo con las instrucciones dadas por el señor Alcalde Municipal, el día 25 de los corrientes, aplicándoseles el descuento del cinco por ciento a los que concurran a pagar dentro de los diez primeros días.

Recurso contra Amillaramiento

Ha recurrido ante la Alcaldía Municipal el señor José Rodríguez Fernández, propietario de la casa Padre Varela número 2, contra el acuerdo adoptado por la Junta de Amillaramiento asignándole una renta de mil quinientos pesos mensuales a esa finca urbana, y pidiendo se deje sin efecto por improcedente, ya que no está conforme con la cuantía fijada por dicho organismo municipal.

Se ha ordenado una investigación.

Movimiento de fondos

La recaudación obtenida por la Tesorería Municipal el día 15 del actual, según la nota facilitada por el Contador, fué como sigue: Por Ejercicio Corriente, $3.478.16; por Resultas, $1,792.32; para el Consejo Provincial, $736.67; y por Plumas de Agua, $561.32.

Existencia en Caja: De Ejercicio Corriente, $1.101.67; de Resultas, $37.102.75; del Consejo Provincial, $43.652.24; del Acueducto de Albear, $6,127.70; del Presupuesto Extraordinario, $43.82; y por Depósitos de todas clases, $254.143.12. Total por todos conceptos, $412.485.02.

La prohibición de exportar el hierro viejo ocasiona gran perjuicio a los intereses de comerciantes y obreros

Ese intercambio lo mantienen entre sí todas las naciones si su aplicación no tiene finalidad bélica. Se prueba que Cuba exporta muy poco hierro. Una exposición al Ejecutivo

Ayer nos visitó una nutrida comisión, integrada por comerciantes en hierro viejo, miembros de la Cámara de Comercio y de otras corporaciones económicas, acompañados de patronos y obreros, quienes nos presentaron datos y pruebas del inmenso perjuicio que les ocasiona el reciente Decreto firmado, por el que se prohibe la exportación de hierro viejo, el cual lesiona no sólo los intereses de los comerciantes, sino también el de millares de trabajadores que viven de la recogida, almacenaje, de la carga, descarga y transporte de ese material en carreteras, camiones, ferrocarriles y barcos. Es este—nos dijeron—un producto de los que pueden clasificarse de positiva utilidad para el proletariado, pues por su manipulación se invierte en jornales la mayor suma de su valor.

Se estima que seis mil familias poco más o menos viven del tráfico del hierro, que representa millón y medio de pesos al año en su volumen para Cuba, muy poco, sin embargo, en comparación con el de otros países.

No es cierto—afirmaron los comisionados—, que se lesione a las fundiciones nacionales, porque éstas no cuentan con Altos Hornos que lo utilicen.

El hierro viejo y dulce y el acero, proceden generalmente de chapas, railes viejos, vigas, accesorios de buques, tanques, desperdicios de pailerías, ejes de vehículos, de carros de ferrocarril, mazas de trapiches, cables de acero, cadenas, clavos, tornillos, tuercas, yunques, herramientas e innumerables artículos, que, al ser fundidos en los Altos Hornos, se convierten generalmente, en productos de la misma índole, no siendo tampoco aplicable a material bélico, como se ha pretendido hacer creer, para lograr que se prohibiera su exportación.

Sobre el material aplicable a las industrias bélicas ya existía un Decreto prohibiéndolo; de ahí, que resalte la enormidad de prohibir éste que no sirve para dichas industrias, y el cual sigue exportándose por todos los países.

En corroboración de sus manifestaciones, los comisionados nos presentaron una estadística contentiva de las exportaciones a Italia en diciembre de 1938, en la que aparece nuestra República, con un total de **trece mil trescientas cincuenta y ocho toneladas**, y los Estados Unidos de Norteamérica, con **trescientas cincuenta y seis mil setecientas treinta y seis toneladas.**

Y en el año 1938—nos dijeron los mayores compradores de hierro, adquirieron menor cantidad que el 1937. Japón y el Reino Unido de la Gran Bretaña, acordaron sus compras.

Las exportaciones de hierro viejo de los Estados Unidos alcanzaron en el 1938, a tres millones de toneladas. Estos datos demuestran la insignificancia de nuestra exportación, la que, muy pequeña en sí, representa el sustento de millares de familias, a las que se condena a la miseria, anulando el esfuerzo y el trabajo de un sector importante de nuestro comercio.

Citaremos un ejemplo, con los datos que nos facilitó uno de los señores comisionados, el de una casa del giro, la de Aguirre, establecida en Cuba desde hace 30 años, que cuenta en su depósito de San Felipe y Ensenada, en esta capital, cuarenta jornaleros fijos, y veinte temporeros, utilizando durante los embarques a cien obreros. En su depósito de Regla, tiene diez jornaleros; en el de Santiago de Cuba, otros diez; en el de Nuevitas, ocho; en el central Lugareño, dedicados actualmente a la preparación del hierro, cuarenta; y en el central Elia, quince.

Y en igual forma pudieran aducirse otros muchos ejemplos.

El hierro fundido

Las fundiciones nacionales utilizan el hierro fundido (colado) en sus trabajos, de la calidad denominada número 1, o, gris, pues el hierro fundido blanco, de segunda, las retortas, el quemado y demás clases, no se clasifican como número 1, y no es aceptado por dichos establecimientos industriales. Y hay clases como las ruedas de ferrocarril, calzos, frenos, etc., que no encuentran aceptación, por tener un temple acerado.

Hay asimismo grandes piezas, de las cuales, muy contados fundidores pueden hacer uso, pues requieren ser rotas para poder introducirlas en los hornos, y carecen de maquinaria para ello.

Los comerciantes perjudicados a tal extremo que tendrán que cerrar sus casas, de perdurar la prohibición de exportar el hierro viejo, que como queda dicho, ni causa perjuicio a los fundidores cubanos, ni puede aplicarse a material bélico, en cuya industria se emplea el mineral, en una reunión celebrada ayer acordaron elevar una razonada exposición al Poder Ejecutivo, pidiendo la revocación del citado Decreto, como medida salvadora de los intereses generales del país dignos de ser atendidos.

M.E.C.D. 2016

DE UNO A TRES PUNTOS MAS BAJOS QUE EL JUEVES QUEDARON LOS CRUDOS PARA ENTREGAS FUTU

BOLSA DE NUEVA YORK

COTIZACIONES AL CIERRE AYER

Amer Crys	—
Am Radiator	15⅛
Adams Expr	9½
Air Requecc	59½
Alaska Jun	9½
Allied Chem	174
Allis Chal	42
Amer Can	91
Am Car Fou	28¼
Am R. Pow	—
Amer Ice	—
Amer Inter	6⅜
Amer Loco	25¼
Am P. Light	6⅛
Amer Smel	44⅛
Amer Sugar	20¼
A C Alcohol	—
Amer T and T	157¾
Am Tobac A	83
Am Tobac B	86
A mw works	13
Am woolen	5¼
Anaconda	26¾
Atchison	34¾
Atlan Coast	22⅞
Atlan Ref	21⅞
Ass. D. Goods	9¼
Auburn Auto	3½
Aviat Cor	7½
Amer Metal	34
Armour Co	5⅛
—B	
Baldwin Lo	14
Balt and Ohio	6⅛
Bendix Avi	27⅛
Best and Co	—
Beth Steel	69⅞
Borden Co	18⅞
Briggs	20½
Brook Man	12¾
Butte Copp	3⅜
Byers A. M.	—
—C	
Can. Pacif	4⅞
Curt w A	27¼
Curt w. com	7
Case T. Mach	88
Columb Gas	8
C. de Pasco	43
Ches and Ohio	35¼
Chi R. Islan	—
Chrysler	76⅝
Coca cola	—
Col Carbon	—
Comm and Sout	1¾
Cons Gas	32⅞
Cons Oil	8½
Cont Can	39½
Cont Oil	28½
Corn Prod	64¼
Cont Motors	3⅛
Cuba Co	—
Cub Amer S	4
C. Am Sug p	60
Cmm-l Solv	13⅝
Chesapeake	21⅞
Cruc Steel	40¾
Cons R. Cuba	—
Canada Dry	18
—D	
Del Hudson	19¾
Del and Lack	6¼
D. Aircraft	73¼
Drug Inc	5½
Dupont	150
—E	
East Kodak	174⅜
El Auto Lit	31½
El Pow Lig	10¾
Elec Bond	11¾
Erie R. R.	1¾
—F	
Fox Film C	24
Frep Texas	23⅞
Foster wh	25
Firestone	22½
—G	
Gen Asphalt	18
Gen Elec	40⅛
Gen Foods	39½
Gen. Motors	48⅜
Guantanamo S	1
Gillet Saf	7⅛
Gimbel Bros	11½
Golds Dust	11⅞
Goodrich R	21½
Goodyear	33⅜
Gen Bronze	—
Graham	1⅛
Gramby	6
Great North	26
—H	
Homestake	63¾
Houston Oil	7
Hudson Mot	7⅛
—I	
Ill Cent	16½
Interb R T	7⅛
Int Cement	54
Int Nickel	51½
Inter Tel	8½
I. Tel F. S.	8¾
Illin Glas	64¾
—J	
Johns Mansv	91¾
—K	
Kroger Groc	24½
Kennecot	36¾
—L	
Lambert Co	15
Lgg Myers	106½
Loews Inc	49
Loose wiles	—
Lorillard	23½
Louisv Nas	50
Ludlum Stl	23
Lehman Cor	23½
Liquid Carb	16½
—M	
Macy H. R.	42¾
Manati Sug	1½
Montgomeri	50½
Miss Pac c	¾
Miss Pac c	1¾
Morris Phi	96¼
Murray Corp	7⅛
—N	
N. Y Central	18⅛
Nash Kelvi	7⅞
Nat-l Bisc	25¼
Nat-l Dist	26¼
Nat-l Dairy	14¾
Nat-l P. Li	8¼
Nat-l Steel	75⅞
North Amer	25⅛
N A Aviat-n	18¾
Nort Pacif	11⅛
—O	
Ohio Oil	8⅞
Otis Elev	21⅝
Otis Steel	12¼
Pat Mines	—
P Petroleum	30½
Pullman Co	34
Pure Oil	9½
Puerto Rico	17½
—R	
Radio Corp	6⅞
Rep. I Steel	20⅝
Reynolds	39⅞
—S	
Shen Dis	15½
Safeway	38¼
Sears Roeb	72¾
Shell Uni	13
Simmons Co	13
Simmons Co	28
Soc Vacuun	12½
St. Paul p	¾
So Pacific	16¾
South Ry	18½
Stan Brands	6⅞
Stand Gas	3½
Stan N J	49
Stan Oil C	28⅛
Stewart war	10⅛
Studebaker	7¾
—T	
Texas Co	44⅝
Texas Gulf	30¾
Tinken Roll	46¾
—U	
Union Carb	83
U. Pacific	95½
United Cor	3½
Uni Cor pfd	35¼
Unit Fruit	70¼
U. S. Rubber	46
U. Aircraft	41
U S Steel	59½
U S Inb Alc	22
U Gas Corp	—
—V	
Vanadium	26¾
—W	
Warner Bros	5¼
W. Brohtres	2¾
West Union	21⅜
West Elec	111⅛
Woolworth	48¼
Yellow Tr	18⅞

VALORES

El mercado local de valores estuvo ayer menos activo que en los días anteriores. Hubo menos órdenes que cualquier otro día de la semana. Las órdenes que había puede decirse que sólo eran por bonos de renta fija, especialmente por los de la Cuban Telephone del cinco por ciento y los de la Deuda Exterior 1977, así como por las acciones preferidas del Teléfono. Los especuladores estuvieron entretenidos alrededor de las acciones únicas de Unión Oil, a base de las cuales también se hicieron negocios.

El bono de la Cuban Telephone se mantuvo firme a los precios cotizados en la Bolsa. También mantuvo los precios del jueves el bono nuevo 19 . Debido al mismo factor, la demanda de que fueron objeto, se mantuvieron firmes las preferidas del Teléfono. A la hora final denotaban flojedad las acciones únicas de Unión Oil.

Firmes los otros bonos de renta fija; sostenidas las acciones de la Nueva Fábrica de Hielo, preferidas de la Jarcia de Matanzas y preferidas del seis de la Utilities.

También estuvieron sostenidas las Obligaciones Oro del Tesoro, y quietos los valores que figuran en la pizarra de la Cotización Libre que se verifica en la Bolsa.

En dicho centro de contrataciones nos entregaron ayer copia de las recaudaciones de los Ferrocarriles Unidos de la Habana y de la Havana Electric Ry.

De los F. C. C. Unidos.

Semana termina el 11 de Febrero, 1939	$ 217.151.48
En igual período del año 1938	$ 254.066.63
Diferencia de menos este año	$ 36.915.15
Total desde el 1, delio.	$2.810.538.99
En igual período del año 1938	$3.057.288.77
Diferencia de menos este año	$ 246.749.78

De la Havana Electric.

Semana terminada en Febrero 12, 1939	$ 40.178.94
Igual período del año 1938	$ 38.687.61
Diferencia de más esta semana	$ 1.491.33
Total desde Enero 1 a Febrero 12, 1939	$ 234.004.83
Igual período del año 1938	$ 225.823.40
Diferencia de más este año	$ 8.181.43

Cotizaciones

COTIZACION DE LA LIBRA

La libra esterlina se cotizó ayer al cierre del Mercado local a $4.69⅛.

COTIZACION DE LA PESETA

La peseta española se cotizó ayer, al cierre del Mercado local, nominal.

COTIZACION DEL FRANCO

El franco francés se cotizó ayer en el Mercado local, a razón de 37.73 por dólar.

Bonos de Cuba

Cierre ayer en New York:

Speyer 4½	100⅞	—
Speyer 4½	101½	101⅞
Morgan 5%	103	105
Morgan 5½	103⅛	107
Obras Públicas 5½	70¾	72
Cuba Railroad 5½	38⅜	39
Cuba Railroad 7½	40⅝	43
Cuba 4½ 1977	57	57¾
Cuba Northen 5½	32½	33½
Manati Sug. 4½	28⅞	30⅛

COMPAÑIA LICORERA DE CUBA, S. A.

SECRETARIA

De orden del señor Presidente de esta Compañía y cumpliendo acuerdo tomado por la Junta Directiva de la misma en sesión celebrada el día diez de febrero de 1939, convoco por este medio a los señores accionistas de la Compañía Licorera de Cuba, S. A., para la sesión ORDINARIA de su Junta General, que habrá de celebrarse el próximo día VEINTE Y SIETE DEL CORRIENTE MES DE FEBRERO, a las cuatro y treinta minutos de la tarde, en el domicilio social, casa sita en la calle de Basarrate, número ciento dos, altos, esquina a San Miguel, en esta ciudad de la Habana.

En dicha Junta, de acuerdo con lo que determina el artículo veinte y tres de los Estatutos, se dará cuenta por la Directiva del Balance y Memoria de las operaciones hechas durante el año social.

Se advierte a los señores accionistas que tendrán derecho para asistir a esta Junta los que con tres días naturales de anticipación al señalado para la Junta, tengan acciones a su nombre inscriptas en los libros de la Compañía, durante cuyo período se cerrarán los libros de transferencias de acciones, según dispone el artículo décimo-octavo de los Estatutos.

Asimismo, se advierte a los señores accionistas que, de conformidad con el acuerdo tomado por la Junta General Extraordinaria de Accionistas, en sesión celebrada el día seis de Junio de 1938, una vez abierto el período de canje de los certificados anteriores a ese acuerdo por los emitidos en sustitución de los mismos, sólo podrá ejercitarse los derechos que la Ley y los Estatutos reconocen a los accionistas con la presentación de los nuevos certificados, sin que puedan ejercitarse con los antiguos. Dicho período de canje se abrió el día diez y nueve de Septiembre de 1938, según acuerdo de la Junta Directiva de fecha doce del propio mes de Septiembre de 1938.

La Habana, diez de Febrero de 1939.

Doctor LEON BROCH,
SECRETARIO.

MAQUINAS DE SUMAR Y CALCULAR

VICTOR

a mano y eléctricas.

Varios modelos

Al Contado y a Plazos

Solicitamos agentes responsables.

Triple cheques. Ultra Rápida. Pida una demostración

BOLSA DE MUEBLES DE OFICINA

O Reilly 409, frente a «La Metropolitana»

Teléfonos A-7744 y M-2282

PROMEDIOS DEL CIERRE DE LA BOLSA DE NUEVA YORK

Por DOW JONES CO.

NUEVA YORK, Febrero 17

	Abre	Máx.	Mínimo	Cierre		
30 industriales	145.72	146.03	144.69	144.95	baja	.44
20 ferrocarriles	30.51	30.63	30.24	30.31	baja	.09
15 Serv. Públ.	25.44	25.49	25.00	25.07	baja	.27
40 Bonos				90.34		Sin cambio

LONJA DEL COMERCIO

Cotización oficial para ventas al por mayor y de contado exceptuadas del impuesto del 1½%, realizadas entre almacenistas importadores asociados. Artículos de Primera clase.
FEBRERO 17 DE 1939

Aceite:

De Oliva, latas de 23 libras quintal de 20.00 a	27.00
Soya en tamboras qq	13.30
Soya en cajas 2x35, quintal	15.50
Soya en cajas 4x20, quintal	16.00
Maní en tamboras, quintal	15.25

Ajos:

Chilenos de 40 manc.	0.35
Chilenos de 30 manc	0.45
Chilenos de 20 manc	0.60
Húngaros de 28 mancuernas	0.45
Húngaros 30 mancurenas	0.40

Arroz:

Canilla viejo, quintal	6.00
Saigón largo No 1 qq.	4.40
Siam Garden Super 5%, qq.	4.90
Siam Garden Extra S. qq.	5.10
Valencia legit, qq. de 4.75 a	5.00
Tipo Valencia, qq. de 4.50 a	5.50
Americano tipo S. Q. qq	3.70
Americano partido, qq.	3.40

Avena:

Blanca Chilena, qq	3.00
Blanca Americana, qq	2.75

Azúcar:

Refino, primera qq	3.20
Centrifuga, qq.	1.10

Bacalao:

Noruega Superior, caja	11.25
Noruega Regular, caja	11.00
Noruega Inferior, caja	10.75
Escocia, en fardos	8.00

Café:

Lavado, quintal	26.00
Sin lavar, qq	22.00

Cebollas:

Americanas A. B qq	2.30

Chícharos:

Americanos pelados qq	4.40
Americanos enteros qq	4.15

Fideos:

País, quintal	6.50

Frijoles:

Colorados largos país, qq.	5.00
Colorados largos imp. qq.	5.75
Colorados medianos qq	5.25
Chilenos cristal, qq.	6.60
Negros del país, quintal	4.50
Blancos California qq. a 4.65 a	4.95

Garbanzos:

Doble Gigantes qq	10.50
Gigantes qq	9.25
Imperiales, qq	8.25
No 1 qq	7.25

Harina:

De Trigo según marca, en sacos de 2.50 a	6.25
De Maíz país, qq. de 2.50 a	3.00

Jamón:

Paleta, quintal	25.00
Pierna, quintal	33.00

Manteca:

1ra. Ref. latones 100 lb.	10.75

Maíz:

Provincia Habana qq	1.40
Gibara, qq.	1.20

Papas:

Del país rosadas, qq. de 1.50 a	3.00

Pimientos:

Españoles ¼ la caja	10.50
País Cuarto	8.50

Queso:

Patagrás Crema, entera qq.	45.00
Patagrás del país, qq.	31.00

Sal:

País, molida, sacos de 180 lbs.	2.80
Americana molida 180 lbs.	4.25
Espuma, sacos 100 lbs.	1.80
Espuma americana 90 lbs	2.40

Tasajo:

Pierna qq	21.00
Surtido, quintal	17.50

Tocino:

Barrigas 16x18, quintal	18.00
Especiales 20x30 quintal	15.50

Tomates del país:

Natural 1 kilo caja	2.25
Natural en 100¼ caja	2.60
Puré de ¼	2.50
Puré de ⅛ caja	2.25
Puré de 1 kilo caja	2.25

CAMBIOS

Tipos de venta al cierre ayer en Bancos de esta capital:

Nueva York, cable	1-10P.
Nueva York, vista	1-10P.
Londres, cable	4.69⅛
Londres, vista	4.68⅞
París, cable	2.65
París, vista	2.64½
Madrid, cable	Nominal
Madrid, vista	Nominal
Italia, cable	5.28¼
Italia, vista	5.27½
Toronto, cable	½%D
Toronto, vista	17-32%D
Alemania, cable	40.20
Alemania, vista	40.19
Bélgica, cable	16.94
Bélgica, vista	16.93
Suiza, cable	22.75
Suiza, vista	22.74
Hong Kong, cable	29.15
Hong Kong, vista	29.10
Amsterdam, cable	53.95
Amsterdam, vista	53.90
Buenos Aires, cable	23.20
Buenos Aires, vista	23.15
Japón, cable	27.50
Japón, vista	27.45
Suecia, cable	24.30
Suecia, vista	24.25

MERCADO DE GRANOS

Cierre ayer en Chicago:

Avena:	
Diciembre	28½
Mayo	27¼
Julio	27
Centeno:	
Diciembre	45½
Mayo	46⅛
Julio	47¼
Maíz:	
Diciembre	48⅞
Mayo	50⅛
Julio	50¾
Trigo:	
Diciembre	67⅞
Mayo	68⅛
Julio	69
Trigo de Winnipeg:	
Mayo	62¾
Julio	63⅜
Octubre	64

BOLSA DE LA HABANA

COTIZACIONES AL CIERRE AYER

COTIZACION OFICIAL

Bonos y Obligaciones República de Cuba

	Comp.	Vend.
Speyer 1904-1944	104½	110
Deuda Int.	93	97
Cuba 1909-1949	101¼	105
Morgan 1914-1949	103½	109
Morgan 1923-1953	104½	106
O. Públicas 1930-1945	71¼	72
Cuba 1937-1977	58	58½
Obgs. oro con 9 cupones	40	60
Obgs. oro con 7 cupones	34	36
Obgs. oro con 4 cupones	32	35
Azúcar 1930-1940	101	102¼
Ayunt. Habana 1a. Hip.	—	—
Ayunt. Habana 2a. Hip	90	—
Centro Asturiano	35	—
Banco Terr S B	24	40
Cervecera	36	—
Cerv. Obgs. no Hip.	16	22
Gas	92	—
Hav. Elec. Cons.	36	—
Havana Electric Debentures Obgs. no Hip.	⅝	1½
Edif. La Metrop. S. A.	30	40
Mercados de Abasto y Consumo la Hip.	40	—
Nueva F. de Hielo	104½	—
Papelera S. B	—	—
Teléfonos	91	94
Unidos	5	—
Obgs. no Hipt. Cia. Inversiones y Fom. S A	—	—

Acciones

	Comp.	Vend.
Banco Terr.	5	—
Banco Terr. Bnfs.	⅛	—
Cervecera	25	—
F. C. Cons. de Cuba P.	2	—
Cuba R. R.	3½	—
Fibras y Jarcia	15	—
H E Utilities Co. P. 6%	35¼	37½
H. E. Utilities Co. P 5%	7⅜	12
H. E. Railway Co. Prfs.	¼	—
H. E Railway Co, Co	⅛	½
Jarcia, P.	40	—
Jarcia, C.	4½	8
Licorera de Cuba	1	—
Mercantil, La (Seguros)	139	204
Metropolitan Auto	100	—
Naviera P.	10	12
Naviera C	1½	2¼
Nueva F. de Hielo	105	—
N F. de Hielo Bnfs.	32	40
Pesca P.	2⅛	—
Pesca C.	¼	5
Teléfono P.	58⅜	65
Teléfono, C.	—	75
Unidos	1¼	2¼
Unión Oil	6½	7
1ra. Papelera Cubana	—	—
Cédulas Primera Papelera Cubana, 8%. (En circulación $500,000)	—	—
Cía. Muelles de Regla	—	—

COTIZACION A TERMINO

Entregas: días 15 y último de mes
Ayer a las 3:30 p. m.

Bonos y Obligaciones República de Cuba

	Comp.	Vend.
Speyer 5%	104	110
Deuda Int.	93	98
Sepeyer 4½%	101½	105
Morgan 5%	103¾	—
Morgan 5½%	104½	—
O. Públicas 1945	70¾	72
Cuba 4½ 1977	58⅛	58¾
Obgs. oro con 9 cupones	40	60
Obgs. oro con 7 cupones	34	36
Obgs. oro con 4 cupones	32	35
Azúcar	101	102½
Ayuntamiento, 1a.	90	110
Ayuntamiento, 2a.	90	110
Centro Asturiano	35	—
Cerv. Int.	37	50
Cerv. Int. Obgs. no Hip	16	22
Gas y Electricidad	91	105
Hav. Elec. Railway Co.	36	—
Havana Electric Railway Co Obgs. no Hipt.	⅝	—
Nueva F. de Hielo	104½	—
Papelera Cubana, S B	50	—
Cuban Telephone Co.	91	93¾
Unidos	5	—
Fomento	—	—

Acciones

	Comp.	Vend.
Cervecera Int.	26	—
F. C. Cons. Prfs.	2¾	—
H. E Utilities Prf	35⅝	38
H E. Utilities Pretes	7⅜	12
Hav. Elec. Ry. Co., Prfs	¼	—
Jarcia, Prfs	40	—
Jarcia, Cms.	4	8
Licorera de Cuba	1	—
Naviera, Prfs.	10	12
Naviera, Cms.	1¼	2¼
Nueva F. de Hielo	110	—
N. F. de Hielo Bnfs.	32	—
Teléfono Prfs.	58½	63¾
Ferrocarriles Unidos	1⅜	3
Unión Oil Co.	5¾	6½

COTIZACION LIBRE

Bonos y Obligaciones

	Comp.	Vend.
Int. Tel. Conv. 4½%	95	—
Int. Tel. 5% 1955	60	—
Cuba Tel. Co. 7½%	100	—
Cuba R. R. 5% 1952	37	—
Cuba R. R. 6%	34	—
Cuba R. R. 7½% 1936	40	—
Nort. de Cuba 5½% 1942	32	—
Manatí Sug. 5½ 1942	35	—
Vertientes Sug. 7% 1942	7	—
C. Gallego 6% 1975	45	—
V. Tennis 3% 1949	3	—
Pro A. Musical 7%	40	—
C. Español 6%	51	—

Acciones

	Comp.	Vend.
Int. Telp. and Tel.	7	—
Cía. Cub. de E P $6.00	20	23⅞
Cuban Ame. Sug. Prfs	30	—
Cuba Ame Sug. Cms.	3	—
Cuba Co. Cms.	—	—
Aux. Marít. (Suscripción)	6	10
Seg. La Com. (Suscrip)	85	—
Seguros El Comercio	100	—
Central Violeta	—	—
Guantánamo, Prfs.	10	—
Guantánamo, Cms.	1	—
Cía. Litográfica Prfs.	30	—
Litográfica Cms.	—	—

LOS CANJES DE CUOTAS DE AZUCAR EN LA BOLSA

Los canjes de certificados de identidad, de las cuotas azucareras, fueron cotizados ayer en la Bolsa de la Habana, de la manera siguiente:

Libre por mundial	0.64	0.66
Libre por retenido	0.14	0.16
Retenido por mundial	0.50	0.52
Mundial por local	0.17½	0.18½

MERCADO DE GOMA

Cierre ayer en New York:

Marzo	16.18
Mayo	16.17
Julio	16.15
Septiembre	16.15

MERCADO DE PIELES

Cierre ayer en New York:

Marzo	10.83
Junio	11.25
Septiembre	11.65
Diciembre	—

BOSTON SURETY COMPANY, S. A.
GARANTIA EN BONOS DE LA REPUBLICA
FIANZAS EN GENERAL
MANZANA DE GOMEZ. DEPARTAMENTOS 365-368.—HABANA
TELEFONOS: A-6204 Y M-2517.
CABLE: AVIEITES. TELEGRAFO: BOSCO.

Dónde Está la Verdad?

Públicamente se ha demostrado la veracidad de los siguientes extremos que han destruído los argumentos esgrimidos para propiciar la perturbadora REVALORIZACION y la no menos perturbadora creación del BANCO HIPOTECARIO:

(1) Existe mayor número de ACREEDORES que de DEUDORES (hipotecas, ventas de propiedades con precio aplazado y bonos hipotecarios). Tenemos las estadísticas completas para poderlo probar.

(2) No se puede tomar el precio de las zafras como argumento para aprobar la Ley de Revalorización, porque los beneficios para los deudores han aumentado, en vez de disminuir:

PRECIO DEL AZUCAR:

Año 1932 ..... $ 0.71 Año 1938 ..... $ 1.45

Lo mismo ocurre con otras actividades.

LICORES (EXPORTACION):

Año 1932 ..... $ 661,000.00 Año 1936 ..... $ 1.376,000.00

FRUTOS MENORES (EXPORTACION):

Año 1932 ..... $ 3.700,000.00 Año 1936 ..... $ 4.171,000.00

TURISMO:

Año 1932 ..... $ 9.400,000.00 Año 1936 ..... $ 13.000,000.00

TABACO (EXPORTACION):

Año 1932 ..... $ 12.900,000.00 Año 1936 ..... $ 13.331,000.00

COMPENSACIONES BANCARIAS:

Año 1932 ..... $300.000,000.00 Año 1936 ..... $581.000,000.00

Se dice, también, que el azúcar alcanzó en el año 1920 el promedio oficial anual de $11.95. Muy cierto; pero—preguntamos—, ¿qué hicieron los deudores con ese dinero? ¿Cancelaron sus deudas y reinvirtieron el remanente que les quedaba? No. ¿Por qué hacer, entonces, partícipe al acreedor de esa imprevisión personal de los deudores?

(3) El poder adquisitivo del dinero es hoy inferior al de anteriores épocas normales. Esto se ha demostrado con estadísticas publicadas en la prensa en relación con los víveres, ropa, fabricación de viviendas corrientes, presupuestos del Gobierno; prueba evidente de la inexactitud de todo cuanto se ha dicho referente al aumento del poder adquisitivo de la moneda cubana.

Se alega que las propiedades no alcanzan en venta su valor normal. Muy cierto también; pero esto depende única y exclusivamente de la falta de circulación del dinero que, aterrorizado por las amenazas de que viene siendo objeto, ha huído al extranjero o permanece oculto.

ASOCIACION CONSERVADORA

MANZANA DE GOMEZ, 230. TELEFONO M-9416.

Hemos reproducido la estadística que antecede, por considerarla de extraordinaria importancia para desvirtuar las aseveraciones que vienen haciendo los deudores incumplidores.

ASC. NACIONAL PRO-RESTAURACION DEL CREDITO CUBANO

HABANA, 260. TELEFONO A-7341

EN EL MERCADO DE EMBARQ LAS OFERTAS FUERON DE A 2.77 CTS. SEGUN LA POSIC

No se repartaron ventas. Declinaron los crudos en el Mer de Londres hasta el equivalente de 1.10 libre a bordo Los refinadores ingleses bajaron uno y medio

La última venta reportada en el mercado de azúcares crudos de embarque, de New York, fué la que anticipamos en nuestra información de ayer, consistente en 2.000 toneladas de Filipinas, para embarcar en marzo-abril, a 2.75 que es el precio «spot» dado por Willett and Gray para el día dieciséis de los corrientes.

Acerca de dicho mercado del disponible, solamente se recibió ayer tarde la información facilitada por Lamborn, que dice como sigue:

«Hoy abrió el mercado de crudos con un tono quieto, con compradores a la base de 2.75 por azúcares para llegar en Febrero, y en posiciones especificadas en marzo, con pequeñas ofertas de crudos de las Filipinas, para llegadas en marzo, a la base de 2.77; probablemente un lote de esta procedencia, para llegar tarde en marzo, obtenible a la base de 2.75. Otros crudos de esta procedencia, para embarques en marzo, ofrecidos a la base de 2.76 y para llegadas en abril y probablemente para embarques en marzo, abril, obtenibles a la base de 2.76. Reportóse también haber un limitado aumento en las ofertas de crudos de Cuba, para embarques en marzo y en posiciones que llenasen las necesidades de los compradores, al precio de 1.90 cyf».

MERCADO DE FUTUROS. — El precio «spot» Cuba, Contrato número 3, fijado para el día dieciséis por la Bolsa de Azúcar de New York, es 1.87.

De acuerdo con las informaciones recibidas de dicha Bolsa, a última hora de ayer viernes, las ventas durante el día fueron así: del contrato 3 o americano, 4.850 toneladas en marzo, 6.950 en mayo, 1.250 en julio, 10.550 en septiembre y 3.600 en enero; y del contrato número 4 o mundial, 700 en marzo, 2.800 en mayo, 3.500 en julio y 1.200 en septiembre.

En comparación con el cierre del jueves, quedaron al cierre de ayer uno a tres puntos más bajos, en los del contrato número 3, americano, y de igual a un punto en los del contrato mundial. Mostraron ayer los mismos factores: la acción alrededor de ambos contratos intervinieron los compradores y vendedores que actuaron ayer según los informes recibidos.

MERCADO DE LONDRES. — Los vendedores de crudos al cierre, de 1.10 libre a bordo Cuba, quienes fué reducido uno y medio niques. Se emitieron 24 ofertas de entrega en la Terminal, la más baja que el jueves:

	Cierre del 16	Cierre del 17
Febrero	6-1	—
Marzo	6-1	—
Abril	6-1	—
Mayo	6-0	—
Diciembre	5-11	—
Marzo	6-	—

EN PUERTOS DE E. U. — Movimiento de los azúcares en los puertos de los Estados Unidos según Willett and Gray, fué el siguiente:

Arribos	32	[illegible]
Derretidos	5	[illegible]
Exist en manos de oper.	37	[illegible]
Id. id. id de refinad.	179	[illegible]
	Igual	[illegible]
	Año	[illegible]
Arribos	59	[illegible]
Derretidos	7	[illegible]
Exist en manos de opera	26	[illegible]
Id. id id de refinad.	138	[illegible]

LA "TROPICAL" DIO GRACIAS LOS DETALLISTAS POR HAB HONRADO A J. BLANCO HERRE

Una comisión de la directiva de dicha Compañía visitó al Presidente del Centro para expresarle su gratitud por el homenaje ofrecido al conocido industrial. Junta G

Bajo la presidencia del señor Narciso Ma. Rodríguez Lanza, actuando como secretario el señor Pascual Pérez del Río, auxiliado del señor Francisco Valdés, y con la asistencia de un crecido número de asociados, se efectuó en el Centro de Detallista de la Habana la Junta General Ordinaria, del cuarto trimestre de 1938.

Abierta la junta a las nueve en punto de la noche, por disposición del señor Presidente el señor Francisco Valdés dió lectura a la Convocatoria, Orden del Día y actas de las sesiones anteriores, que fueron aprobadas.

Acto seguido; se dió a conocer el informe de la Comisión de Glosa, que glosó el trimestre anterior, integrada por los señores Adolfo Cocina, Justo Alvarez y Gumersindo Balsera, en cuyo informe se destacaba la labor llevada a cabo en lo que respecta a Movimiento de Caja, Tesorería, Sección de Beneficencia y Secretaría. Este informe fué totalmente aprobado, sin la menor objeción ni discusión, puesto que constituía una demostración evidente de la buena marcha del Centro.

Así mismo se leyó, siendo igualmente aprobado, el informe Trimestral de la Directiva, sobre sus trabajos y estados económicos de la Institución, en el que constaba todo lo referente a Tesorería, Movimiento de Contribuciones, Gestiones en las Oficinas Públicas del Estado, la Provincia y el Municipio, desenvolvimiento del Departamento de Contabilidad, trabajos realizados en los Bufetes del Letrado Consultor de la Entidad doctor Julio Alvarez Arcos y del Procurador señor Ricardo Dávila y Orta.

A continuación se leyó el anteproyecto de presupuesto para el actual año, cuyos ingresos y egresos calculados, ascienden alrededor de unos cuarenta mil pesos, incluído desde luego el superávit estimado, que monta algunos miles de pesos. La Junta impartió su aprobación al Presupuesto, notándose la satisfacción de todos los asistentes, de que tanto en los servicios que han de prestarse a los socios como en los sueldos a los empleados, no se haya escatimado nada, lo que ha de redundar en la mejor marcha de la Institución.

Presidida por el señor Miguel Alvarez, se constituyó la Comisión Nominadora que habría de proponer a los miembros de la próxima Glosa, recayendo la proposición, en los señores Manuel Sabín, Alfredo Camino y Manuel Alvarez Suárez.

Terminada la Orden del Día, antes de entrar a tratar de asuntos generales, el Presidente señor Narciso Ma. Rodríguez, habló extensamente sobre los decretos referentes a la Leche Condensada y al Alcohol, recientemente promulgados por la secretaría de Comercio, y sobre sus propósitos, interpretando el sentir general de la masa social, de ser inflexible contra quienes no cumplan lo dispuesto, denunciándosele al doctor Buttari, secretario de Comercio, todas las infracciones que se conozcan para el envío de los inspectores.

Habló luego, de dos visitas con que se sintió honrada la Sociedad, una del señor Isidoro Huete, jefe de la Sección del uno y medio por ciento, que sirvió para llegar a la más perfecta armonía de los intereses de los detallistas y del fisco en lo que respecta a ese impuesto, dada la buena disposición de ánimo del mencionado señor Huete, y otra de los señores Venancio Zabaleta y Federico Maciá, que en nombre del Comité Ejecutivo de La Tropical venían a expresar su gratitud a la Institución, por el homenaje de que hizo objeto al presidente señor don Julio Blanco Herrera, colocando su retrato en sitio preferente del salón de [illegible]

Entrada la Junta en asuntos generales, después de tomarse varios acuerdos de índole interior, se [illegible] dar las gracias a la Coca Cola por las neveras de exhibición que [illegible] a la sociedad y por su obsequio de presentes de botellas de refresco, [illegible] blando los señores Narciso Ma. Rodríguez y Lucio Fuentes, de que se [

ANUNCIOS CLASIFICADOS DE ULTIMA HORA

GANADO

...ecios que pagan compradores ...ado el ganado en esta capital, ... información dada en los ma...

	Ctvs. Libras
...mo, de 3¼ a	3½
...ar, de 3 a	3½

Precios del ganado porcino

...s lbs a 125 lbs de 4½ a 5	cts
...s lbs a 150 lbs de 5 a 5¼	cts
...s lbs a 175 lbs de 5¼ a 5½	cts
...s lbs a 250 lbs de 6 a 3½	cts
...s lbs a 200 lbs de 5½ a 6	cts

...S PRECIOS DE LA CARNE

...s los mataderos de esta capital ... los siguientes precios

	Ctvs. Kilo
...mo, de 12 a	14
...da, de 25 a	30
...ar, de 30 a	25

MATADERO DE LUYANO

...s sacrificaron ayer en el Mata... de Luyanó:

	Cabezas
...mo	91
...da	30
...ar	29

MATADERO INDUSTRIAL

...s sacrificaron ayer en el Mata... Industrial:

	Cabezas
...mo	162
...da	152
...ar	31

...CARROS ENTRADOS ...mo.

...CIONES DE LOS BANCOS

...re ayer en Nueva York:

...anty Trust Co.	253
... York Trust Co.	95
...se Nat. Bank	32½
...ional City Bank	24⅞
...Nat. Bank	29
...facturers Trust	39⅝
...g Trust	10⅜
...g Exchange Bank	52¼
...mical B. Trust Co.	44⅝
... of Manhattan	16¾
...ers Trust	50¾
... Nat. of N. C.	1.680
... Nat. of Boston	40⅞
...ral Hannover	90½
... Boston Corp.	18⅛
...ntinental Bank	14¼

...RCADO DE METALES

...re ayer en New York.

...re	9.95
...no	4.75
...ño	45.50
...el	0.35
...	4.84
...ganeso	0.40

...RCADO DE MANTECA

...re en Chicago ayer:

...o	6.72
...nel	6.25

...OPONEN LOS ALMACENISTAS ...E TEJIDOS AL "DRAW-BACK" ...PARA IMPORTAR PALM-BEACH

...xposición dirigida al Director General de Aduanas, ...Cámara de Comercio de la República explica el por qué ... opinan perjudicial la implantación de la citada medida

...ección de Almacenistas de Te... de la Cámara de Comercio de ...ública, ha dirigido una expo... al Director General de Adua... relación con la solicitud de ...-Back para la importación de ... de Palm-Beach.

...xposición dirigida por la Cá... Comercio a dicho funciona... textualmente:

...Director General de Aduanas. ...cio Convento de Belén.

...:

...ección de Almacenistas de Te... de esta Cámara de Comercio, ...as por las noticias publicadas ...emente en la prensa de esta ... de que ha sido solicitado el ...-Back para la importación de ... palm-beach, la que será des... a la confección de trajes y ...

...re exportada en esta forma a otros ...países, trató de tan importante asun... en su junta del 14 del corriente, ...acordándose que una comisión de su ...seno le visite y haga entrega del me... morándum correspondiente.

Considera la citada Sección peligrosa la concesión del Draw-Back en este caso, porque pudiera ocurrir que una vez obtenido el beneficio de no pagar la totalidad de los derechos de Aduana al importar la tela, realmente no se reexportase ésta convertida en trajes, y que la Ley concede seis meses para verificar la reexportación, este tiempo sería aprovechado para importar grandes cantidades de la mercancía de que se trata, que, aunque después tuviese que abonar los derechos íntegros siempre se habría obtenido una ventaja considerable al no pagarlos al tiempo de la importación.

Además resulta raro que Cuba pudiera vender trajes hechos a los Estados Unidos de América, cuando tendrían que pagar altos derechos de Aduana que no estarían compensados con el menor costo que la producción de estos trajes tenga en Cuba. Y respecto a vender a otros países hispano-americanos, no vemos que pueda ser negocio de importancia.

Rogamos, pues, a usted, señor Director, que tome en consideración nuestras objeciones, sin que por ello se entienda que somos opuestos al fomento de la industria nacional ni a que se obtengan los beneficios del Draw-Back, pero sí a que se utilicen ciertos medios de apariencia legítima con el propósito de perjudicar los intereses del comercio importador de tejidos.

De usted atentamente,

Sección de Almacenistas de Tejidos.—EMILIO LEIVA MENENDEZ, presidente».

...ECIACIONES DEL MERCADO DEL AZUCAR

FEBRERO 17 DE 1939

	Ant.	Hoy
...ito y Flete		
...o embarque a ...UU.	1.90	1.87
...	0.13½	0.13½
...a Bordo— ...o Inmediato ...UU. Cuota	1.76	1.74
...UU. Cuota ...ntrega 1940	1.61	1.59
...a Mundial	1.12	1.10
...a Mundial ...ecales y Re...	1.07	1.05
...local — Ex... ...ación	0.95	0.93
...las cuotas	1.47	1.45

...apreciación es de Luis Men... (Cía.)

...AMBIOS EN NEW YORK

...re ayer en New York:

...a Esterlina	4.68⅝
...ncos	2.64⅞
...das	4½

...EL ORO Y LA PLATA

...aciones al cierre ayer en la ... de la Habana.

...contra billete ...icano	97¼	98
...ñado contra bi... americano	155	—

...RCADO DE LIVERPOOL

...VERPOOL, febrero 17.—El mer... de algodón debió de abrir de ...ntinuos a 3 puntos en alza; a ... m. estaba de 8 puntos en al... punto en baja; Recibos 9.000; ...ntinos 3.500; Middlings 5.15. A ... estaba de 2 a 5 puntos más ...

...mercado de trigos debió de ... sin cambios a ⅛ más bajo; ... sin cambios a ⅛ más ba... las 12:45 p. m. estaba de sin ...ia a ⅛ más alto. A las 2:15 es... de ⅛ más alto a ⅛ más bajo.

...MERCADO DE LONDRES

...NDRES, febrero 17.—El merca... valores abrió con tono ligera... mejorado. U. S. Steel 60-¾; ...ternational Nickel 51.¾; Chrysler ...

La libra esterlina por cable ... Nueva York se cotizó hoy a ...

...ro se cotizó hoy aquí a $34.76 ... fina contra $34.77 que fué ...ización de ayer. El oro en ba... se cotizó a 148 chelines ..½ pe... (sin cambio).

...ata se cotizó hoy aquí a 20¾ ... por onza, lo que representa ... de ⅛ penique.

...mercado de cobres abrió con to... cotizándose pronta entre... Futuros £42-5|16.

MERCADO DE CAFE

Cierre ayer en New York:

Marzo	4.32
Mayo	4.32
Julio	4.31
Septiembre	4.28
Diciembre	4.28

Inglaterra muestra gran interés en el negocio algodonero

En el canje de publicaciones recibido en la Secretaria de Estado, el reporter ha podido captar una noticia relacionada con las actividades comerciales algodoneras de Inglaterra en el Perú.

Según dichas noticias, el objetivo que persigue la comisión comercial de Liverpool que se encuentra actualmente en la capital peruana, es el de proponer las bases de un organismo que dirija las actividades económicas de la industria algodonera —una de las primeras del Perú—, formular sus estatutos y establecer las formas de los contratos de compra y venta.

Entre las funciones que estaría llamada a cumplir la nueva entidad, figuraría la organización del mercado de este articulo, procurando su mejor colocación, orientar las operaciones mercantiles, definir en un momento dado los intereses productores y compradores, y el establecimiento de bolsas de algodón que serían factores efectivos para el mayor rendimiento e incremento de la fibra.

Interrogados los miembros de la Asociación de Algodón de Liverpool, declararon que el envío de esta delegación obedece a una manifestación de amistad y demuestra el deseo de ayudar en lo posible a crear la asociación mencionada, destinada a promover y salvaguardar el comercio algodonero en el Perú.

PROFESIONALES

3 DRES. EN MEDICINA

DR. J. GARCIA RIOS

De las Universidades de Barcelona y Habana. Ex-Cirujano Hospital Emergencias y Dependientes. Cirugía General. Sin operación: úlcera de estómago duodeno; apendicitis crónica y hemorroides. Impotencia, esterilidad aborto habitual. Consulta y reconocimiento $3.00. San Nicolás 614 de 2 a 4. Telf. M-1540

COMPRAS

17 MUEBLES Y PRENDAS

M-9136: COMPRO

Máquinas coser; escribir; archivos cajas hierro; contadoras; divisiones; mamparas;; pupitres; oficinas completas; máquinas sumar; calcular; equipajes; objetos arte; cafés y fondas; sillones barberos; barberías completas. Vendo un tostador café de 25 libras. También vendo camión Chevrolet del 37, está nuevo; tengo sillas de Viena de importación para café y fonda. Llame a esta casa M-9136.

VENTAS

48 CASAS

GRAN RESIDENCIA

Compradores vean la aristócrata residencia, ganga de última hora, situada en lo mejor de Miramar calle 12 entre 5a y 3a, solar completo compuesto pardín, gran portal, lujosa sala; gran comedor; hall; cuatro amplias habitaciones; dos lujosos baños; closet gran cocina con todas comodidades y pantry; espléndida terraza; garage, tres cuartos criados y servicios; mucho terreno al fondo; fabricación de primera Véanla, informes directos al FO-2247; precio: $20,500; dejamos parte en hipoteca; véanla y no pierdan esa ganga; no corredores.

VENDO CASA $3.900; TIENE SALA, recibidor; tres cuartos; cocina y baño; pegado a cocina Otra sala; saleta; cuatro cuartos y servicios, $3.500; otra sala; saleta; tres cuartos cerca Reina, $5.500; otra más dos plantas, sala; saleta; tres cuartos en cada piso $6.500 J. Llanes, Sitios 76. Telf. M-2632

SE ALQUILAN LINDAS CASAS ACAbadas de fabricar en el Edificio: Flores 161 entre Serafines y Tamarindo Sala; comedor; y un cuarto baño y cocina modernísima; agua fría y caliente en todos los aparatos Precio $15. Informes el encargado en la misma.

VENDO. SANTOS SUAREZ. SIN EStrenar hermosa residencia a la brisa mucha agua. Punto muy alto. Véara todo el día Mayía Rodríguez No. 418 esq. Carmen Tome ruta 15.

VENTAS

48 CASAS

VENDO EN LA AVE. DE SERRANO próxima al tranvía casa de portal; salaá 3|4; baño intercalado de lujo; saleta de comer al fondo; 1|4 servicios de criados. $4.500 U-1676.

¿SERA MIO?

Original chalecito dos plantas tranquilo y saludable. Comme il faut. Dese un paseo hasta la calle tres y Calzada Columbia (cerca Belén) y saldrá de dudas. Propietario: Batlle Ing. Teléfono FO-1815.

VENDO CASA $6.500 2 PLANTAS SAla; saleta; tres cuartos y servicios en cada piso Vendo otra 2 plantas moderna; sala; 2 cuartos; baños intercalados; comedor al fondo $6.500. Vendo otra sala; saleta; 6 cuartos; baños, moderno. techos monolíticos $7000. Situadas entre Monte y Reina. Informan J. Llanes Sitios 76 Teléfono: M-2632.

CALLE PROGRESO

Una cuadra Manzana Gómez Parque Central. Vendo casa 2 plantas con sala recibidor; comedor 4|4; baño; cocina; patio; altos iguales un cuarto azotea, mide 7x25, renta $85.00. Precio $12.000. Oigo oferta.

LAGUNAS

Manrique Campanario, casa 2 plantas; sala; saleta; 3|4; cocina; baño; patio. Altos: sala; recibidor; comedor; 3|4; baño; un salón azotea. Techos monolíticos; renta $90.00. Precio $13.000 moneda americana Informes M. de J. Acevedo A-7405.

CALLE MANRIQUE

Neptuno al mar Vendo dos casas, una, una planta; otra 2 plantas 12x72 metros 302 en total. Precio $15.000. censo de $1.025, espléndidas, edificio apartamento.

MANRIQUE

Neptuno al mar casas viejas miden 17.50x20 acera sombra. Precio interesado se identifique.

SAN NICOLAS

Neptuno al mar. Casa 2 plantas 7 por 21.50. Sala; saleta; 3|4; baño; cielo raso. Altos iguales. Precio $10.000 deducir censo de 500.00. San Francisco, cerca Neptuno, 2 plantas 6x38, zaguán, recibidor; sala; 4|4; baño intercalado; comedor; cocina; patio. Altos ibuales. Techos viga y losa, renta $85. Precio $11.000.

VEDADO

Calle Letras cerca 23 medida 27 por 20.10, 542.50. Precio $2.600 oigo ofertas.

CALLE 8

Acera fraile. Medida 30x22.66. Precio $15.00 metro. oigo ofertas.

CALLE 11

Sombra 24.33x22.66. Precio $15 metro. Oferta. Calle M esquina 22.66x50 1.133. Precio $20.00

MIRAMAR

Avenida Ramón Mendoza, cuadra Redoj Unicos 2 solares de 1.251.15 varas cada uno. Precio $5.75 vara. Oigo oferta. Informes director M. de J. Acevedo A-7405.

VIBORA: $5,500

Espléndida casa, cerca Calzada Jesús del Monte. Jardín, portal, sala; 5 cuartos, baño intercalado; comedor; pantry; cocina; patio; Garage. M-1072.

MIRAMAR: $12,500

Magnífico chalet 4 habitaciones; 2 baños; bajos: jardines; portal; sala; vestíbulo; comedor; garage; patio Otra $9.500 próximo a 5a. Avenida. Gerardo Mauriz M-7586 Metropolitana No. 538.

SIERRA, CHTLET: $6,800

Espléndido chalet jardín; portal; patio; sala; comedor; 3 amplias habitaciones; baño completo; cuarto y ss. criados; garage; construcción de la. nuevo. Otro 1 casita sala; comedor; cuarto; portal; terreno al lado $1.900. Gerardo Mauriz M-7586 Metropolitana No. 538.

VEDADO, CHALET: $15,000

Moderno situación admirable; 5 habitaciones; 2 baños; garage $15.000. Otro solar completo; 5 habitaciones; 2 baños; 2 garages; árboles frutales $13.500. Otra próxima 23 dos casas modernas en $5.800. Gerardo Mauriz Teléfono M-7586 Metropolitana 538.

ALMENDARES: $5,700

Elegante residencia, sala, estudio; 3 cuartos; baño intercalado lujo; hall; comedor; pantry; cocina; garage; patio. O-Reilly 251 Depto. 407 M-1072.

VENDO AMPLIACION ALMENDAres Ave. 3a. y Calle 10; 3 cuartos; garage; buen baño; Santa Catalina y Luz Caballero Víbora, regia esquina; jardines a dos calles; informa dueño. 1-5798.

CERRO: $2,500

Portal; sala; 3 cuartos; baño completo; comedor, cocina; patio. Informes: O-Reilly 251, departamento 407, M-1072.

SE VENDE CHALET MODERNISIMO 2 plantas, calle 18 entre E y F. Almendares, muy barato; gran confort; acabándose de fabricar todo citarón; 2 baños y cocina de lujo con despensa; cinco cuartos; cinco closets; dos portales; una terraza; sala con living-room y bar; comedor; garage; cuarto y servicio sanitario criados; jardín y traspatio. Puede verse a todas horas. Telf. M-2863 y F-3131.

AMPLIACION ALMENDARES. PREcioso chalet nuevo, pegado Línea Playa; acera brisa, sólida cimentación: 4 cuartos; garage lujoso baño, demás comodidades $5.500. Dejo hipoteca $1.200. Fernández M-1504, I-6205.

MIRAMAR. SE VENDE PRECIOSA casa acabada de construir con los mejores detalles de confort interior y belleza exterior. Portal; sala; recibidor; comedor; todos de generosas proporciones; tres habitaciones con closets y otros espacios utilizables. Baño de color; cocina; pantry; garage y dos habitaciones con su baño para la servidumbre. Lavadero y despensa. $9.500. 22 entre 1a. y 3a. No deje de verla.

MIRAMAR VENDO SIN ESTRENAR suntuosa casa de esquina; planta baja: 2 portales bien orientados; recibidor; living-room; comedor; bar; biblioteca y servicio auxiliar; cocina; pantry; alta: 4 habitaciones con sus closets; baño en colores; limen-closet, etc. garage y 2 habitaciones para servidumbre con closets y baño completo. Amplio jardín. Construcción sólida y de estilo. Véase a todas horas. 22 y 3a. Avenida $14.000.

AMPLIACION ALMENDARES AVE. 1a. y 9. frente al tranvía, vendo 6 casas acabadas de fabricar, distintos tipos, con garage, de 3 a 4 habitaciones; además la de criados; algunas alquiladas, buena renta. Facilidades. Vázquez I-6850.

$11.000 PALACETE ALTURAS ALmendares, regio chalet compuesto de jardín; portal; vestíbulo; sala; comedor; pantry; cocina; dos grandes cuartos; tres terrazas; espacioso y lujosísimo baño; garage; dos cuartos criados, frente al Parque Ampliación Almendares, terreno mide 12x47 varas. Informes: Nadal Belga, Telf. A-9173.

$9.200 CHALET ALTURAS ALMENdares, jardín; portal; sala; comedor; cuatro cuartos; baño completo; garage; cuarto y servicio criados, recientemente fabricado. Informes: Nadal Belga Telf. A-9173 San Lázaro 553.

VEDADO. VENDO RESIDENCIA JARdín, portal, sala; recibidor; biblioteca comedor; zócalos caoba; patio sevillano; pantry; cocina; dos cuartos criados; 5 cuartos familia; dos baños completos; garage; sólo dos años fabricada, situada calle de letra $25.000. Nadal Belga A-9173.

VENTAS

48 CASAS

$6.500 NICANOR DEL CAMPO VENdo chalet con sala; comedor; toilet en los baños; tres cuartos con lujoso baño alto; cuarto criados y garage, frente al Omnibus próximo tranvías. Nadal Belga A-9173.

VENDO $6.600 CASA DE DOS PLANtas independientes; techos monolíticos, bajos, portal; sala; cuatro cuartos; patio y traspatio; altos; terraza; sala; saleta; comedor; lujoso baño. A. Guerra A-6210.

49 SOLARES

MIRAMAR

Vendo preciosa esquina y solar centro en lo mejor del Reparto $4 vara y pequeña parcela 17x30 a $4.50 vara. Informa R. Rodríguez teléfono M-6543.

REPARTO ALTURAS DE ALMENDARES

Vendo varios solares de centro y esquina, en las mejores Ave. de éste; hay dos parcelas de 17x20. Alturas de Miramar, próxima a la Calzada de Columnia, dos parcelas de 18x25 precios de ocasión. Fernández Hermo, Obispo número 307 teléfonos: M-1157 y FO-1197.

REPARTO SANTOS SUAREZ

A una cuadra de Juan Delgado vendo esquina de 22.66x23 fraile, precio $1.900. Luis Estévez vendo dos solares de centro 556 varas a dos pesos vara. Concejal Veiga próximo a Estrada Palma, mide 20x50 igual a 1.000 metros $2.700 a una cuadra de la Calzada vendo lote de esquina 1.600 varas a $1.80 vara. Fernández Hermo Obispo 307, teléfonos M-1157 y FO-1197.

GANGA. LA MEJOR ESQUINA CALzada de Columbia y Avenida Truffín, mide 23.85x22. Precio: $2.250. Solar centro, sombra, frente Parque, 12x40 $3.50 vara. Otro Frente Calzada, frente que desee por 47.85 fondo $4 vara. Esta es la meseta, la mejor manzana, 210 pies sobre el nivel del mar. Frente Embajada Americana, rodeado de excelentes residencias, lo más saludable, alto y pintoresco para vivir. Marrero, Aguiar 117. Telf. M-7774.

SI DESEA COMPRAR UN SOLAR barato en el reparto Santos Suárez. Vea estas gangas. Gran Avenida Mayía Rodríguez esquina a Carmen.

ESQUINA 20.60x40 VARAS O LA MEdida de fondo que le convenga a $3.00 vara. Otra esquina 22.77x20.60 varas a $2.70 vara, 22.73x30.63 $2.60. En Avenida de Acosta, esquina Juan Delgado 11x32 varas $1.400

OPORTUNIDAD VENDO SOLAR AVE nida Paz cerca tranvía, ómnibus Calzada Columbia. 13 por 47 total 520 varas $2.700. Sierra calle B frente tranvía cerca calle 14, solar 10x47 varas $2.200. Campanería, Aguiar 206, M-7785.

VENDO PARCELA ESQUINA ALTUras Almendares, 656 varas a $5.00. Miramar 20x30 varas en $2.600 esquina y solar completo a la brisa próximo al reloj en $4.25, parcela en 12 entre 5 y 3 mide 17.68x29.48 en $2.250, otras más. Nacal Belga Telf. A-9173.

50 FINCAS RUSTICAS

OPORTUNIDAD VENDO EN REMEdios, Santa Clara, 44 caballerías tierras vírgenes, fertilidad asombrosa para caña pastos; yerba bruja, arroz, aguadas inagotables; buen palmar; potrero y monte; cercada; excelente comunicación vía férrea a 2 km. finca: a $280.00 caballería. Informes: Teléfono F-3320. Ramón Fernández Isla, Oficios 24.

COMPRO PERSONALMENTE A PROpietario Finca 15, 30 caballerías. Prefiriéndose lugar alto, lomas, como San Cristóbal; Candelaria, con fácil comunicación Benítez. Consulado 159 (altos) Habana. 12 a 4.

DOS CABALLERIAS FRENTE PARque Central, próximo Bauta $10.000. Tierras coloradas de inmejorable cultivo todas. Regadío turbina día y noche. Palmarase, arboleda, casas. Benítez Consulado 159 (altos) 12 a 4.

RUSTICAS PARA LIQUIDAR HERENCIA

Vendo finca de cuatro y media caballerías, buena casa, pozo fértil, arboleda frutal; palmares y río; totalmente cercada en carretera, 20 kilómetros de la Habana, renta $60.00 mensuales; precio $6.500.00 Otra San Francisco de Paula, dista de la carretera un kilómetros, tiene una cabida de 2 y media caballería, muy buena arboleda y palmares; pozo fértil, muy buena arboleda, y palmares; pozo fértil; dos casas; precio $4.500. Otra en el mismo San Francisco de Paula; dos caballerías; buena arboleda; pozo fértil $5.000.00. Fernández Hermo. Obispo No. 307 Telfs: M-1157 y FO-1197.

CAMAGUEY

Vendo finca 160 caballerías atravesada Carretera Central, Ferrocarril Cuba. Batey como con 25 casas frente paradero. Bien cercada, mucha empastada, ríos fértiles; Cerca Florida. Precio $600.00 caballería. Informes directos M. de J. Acevedo A-7405.

CARRETERA CENTRAL PINAR DEL RIO

Vendo finca una caballería 15 kilómetros Habana. pozos casa. Precio: $9.500.

CARRETERA CENTRAL

Dos lotes con 180 metros frente 7.500 metros. Precio 20 centavos, se dividen.

CARRETERA CENTRAL

Vendo 140.000 metros, un kilómetro frente carretera. 15 kilómetros Capitolio. Precio 20 cts. metro.

CARRETERA

Finca con 80.000 metros magnífica casa, baños; terrazas; confort; frutales; naranjos; cocos; mangos; bella represa con truchas carpas y otros peces; garage; casa encargado; casa útiles. Precio $22.000. Oigo ofertas. M. de J. Acevedo A-7405.

CARRETERA CEIBA AGUA

Vendo finca 2 caballerías; buenas casas; muchos frutales; pozos; cocos; cercada piedra; luz eléctrica; casa 0 baños interalados Precio $8.000; reconocer 600 de censo.

EN CARRETERA

Finca de once y media caballerías; Buenas primera; toda regadía; dos chalets madera; bien cercada; pozo inagotable; tanque seis mil galones; Precio $2.500.

CARRETERA VEREDA

San Antonio. Vendo finca tres caballerías tierra primera 600 metros frente carretera casas; palmas; pozos; siembras $11.000.

EN LA CARRETERA VEREDA

Caimito. Vendo finca 4 3|4 caballerías. Casas; pozos; tierra primera; palmas. Precio $15.000. Informes directos Oigo ofertas, M. de J. Acevedo A-7405.

51 ESTABLECIMIENTOS

VENDO POLLERIA BARATA, BUEna marchantería poco alquiler. Marqués González No. 503 y Jesús Peregrino. Palmer.

SE COMPRAN MIL BODEGAS

Si desea vender rápidamente la suya, tráigame precio y condiciones aceptables. No pierda tiempo. No pedimos adelantado, prestado, ni fiado. Suárez, Belascoaín y Desagüe y Figuras, Café 1 a 6.

VENTAS

51 ESTABLECIMIENTOS

SE VENDE UNA BODEGA SOLA EN esquina con cantina y mucha marchantería. Informan A. Rodríguez Calzada de Palatino No. 41 Cerro.

NEGOCIO EN GANGA POR EMBARcar. Se vende salón de Belleza poco alquiler; juego cuarto tres cuerpos; recibidor etc. todo muy barato. Informan Prado 164 bajos.

52 BOVEDAS Y PANTEONES

VENDO UNA CAPILLA DE FORMA Iglesia para decir misas de primera categoría Vale $6.500: La vendo hoy en $3.600. Vendo panteón con dos bóvedas y dos osarios $480 Vendo bóveda con osario $350. Vendo otra bóveda $320. J. Llanes, Sitios 76 Telf. M-2632

54 MAQUINARIAS

SE VENDEN VARIOS APARATOS marca «Delta» de carpintería nuevos taladros, torno; sierras; sinfín; trompo; lijadora; garlopa. Un taller completo Muy barato. O-Reilly No. 208 altos. Rodríguez.

56 MUEBLES Y PRENDAS

TRAJES PARA CABALLERO

Surtido completo, se liquidan en lotes y detallamos por lo que pueda el comprador, se liquidan en este mes; no pierda oportunidad; damos facilidades: pase por «LA COMPETIDORA» Gloria 68, al 50, esquina Indio, Teléfono A-6827 G. Arango y Cía. S. en C

LIQUIDAMOS: A-6827

Toda la existencia en este mes muebles finos y corrientes, ropas, joyas, muebles, lámparas, radios, neveras; cuadros; máquinas coser y escribir; equipajes y muchos objetos que le pueden interesar; una visita a «LA COMPETIDORA» y se convencerá; damos facilidades. Gloria 68 al 520. Teléfono A-6827. G. Arango y Cía. S. en C.

¡OPORTUNIDAD! POR CARECER dinero para embarcarme vendo $45 juego cuarto 3|c moderno sin estrenar, lunas biseladas, barnizado muñeca, cristales Campanario 355 3 a 7.

59 RADIOS

SE VENDE RADIO GRUNOW 10 TUbos 1938 Teledial que costó 200 pesos se da por 75 pesos. Casa Vaichunas, Monte 774 entre Rastro y Belascoain.

60 INSTRUMENTOS DE MUSICA

$65 VENDO PIANO FLAMANTE, DE marca garantizada, preciosas voces, cuerdas cruzadas, teclado blanco, moderno Véalo todas horas en Milagros No. 362 entre Porvenir y Octava, Víbora. Particular Telf. X-2722.

61 DE ANIMALES

BOSTON TERRIER, CACHORRITOS de pura raza, se venden en Animas 753 esquina a Gervasio, segundo piso.

62 OBJETOS VARIOS

ARMATOSTE MODERNO BODEGA, se vende baratísimo; nevera luna, barandas con columnas torneadas etc varias planchas de mármol de 1 pulgada grueso. Av. Los Pinos y Oeste I-5221 local 1-A Botica, Martínez.

YATECITO CON TODAS COMODIDAdes Buen motor, servicio; nevera, planta eléctrica, dos dormitorios, buen andar. Barato, O-Reilly No. 208 altos entre Cuba y San Ignacio. Sr. Rodríguez.

A LA OFERTA MAS RAZONABLE vendo elevador comida marca Otis con elegante aparador. Para verse 4 No. 154 entre Calzada y Línea Vedado. de 8 a 9 y de 1 a 3 tarde.

PARA LAS DAMAS

70 INTERES PARA LAS DAMAS

SIEMPRE DOMINAMOS EN PERFUMERIA

PERO ESTA SEMANA LOS PRECIOS SON ESPECIALES... GOCELOS!!!

DEPARTAMENTO DE PERFUMERIA

Jabón Turco, muy espumoso, 2 por	5	Cts.
Jabón Hollywood, de Crusellas 6 por	20	»
Jabón Celia, gigante, 6 por	27	»
Jabón Cisne, de Astra, 6 por	25	»
Jabón Hiel y Recortes Astra, 6 por	23	»
Jabón Sándalo grande, 4 por	25	»
Jabón Colonia y Sándalo, caja de 6 pastillas	16	»
Jabón Almendras legítimo, caja de 6 pastillas	15	»
Jabón Noche de de Amor, Astra, caja de 6 pastillas	48	»
Jabón Fougere, caja de 6 pastillas	21	»
Jabón Marsella, barra grande	14	»
Jabón Palmolive, tamaño grande, 12 por	69	»
Jabón Hiel de Vaca de Crusellas, 12 por	88	»
Lotes de Perfumes rebajadas, a 58, 79, y	98	»
Agua de Colonia, 1|2 litro, a	20	»
Agua de Colonia, con Vetivert o simple	30	»
Brillantina líquida Sarrá, a 7 y	12	»
Agua de Violeta, Quina y Bay-Rhum, a 7, 16, 26, 42 y	68	»
Agua de Violetas de Sarrá, a 10, 18, 30, 42 y	72	»
Perfumes Mil Flores, a 8, 15, 27 y	42	»
Brillantina Squibb muy perfumada, a	05	»
Talcos, 2 tubos talco, perfume Colonia par	09	»
Dos libras de talco boratado por	19	»
Pasta de Dientes, a 4, 8, 12 y	17	»
Peines de Señora y Caballero, a 4, 7, 9, y	19	»
Polvos en Blanco, Rachel, Naral y Ocre, a 4, 8 9, 13, y	17	»
Polvo especial para cutis grasiento, la caja	15	»

Igualmente han sido rebajados todos los perfumes nacionales y extranjeros

NO OLVIDE

QUE SIEMPRE DAMOS EL MEJOR ARTICULO POR MENOS DINERO.

ROPA, SEDERIA Y CONFECCIONES

"LA OPERA"

GALIANO LY SAN MIGUEL «LA ESQUINA DEL AHORRO»

EXPERTA FAMOSA VIENE A DOMIcilio para tratamiento de la cara, especialidad extirpación definitiva de los vellos. Inf. Depto. Anuncios Clasificados del DIARIO DE L AMARINA «Cosmética».

Dinero-Hipotecas.

63 SOLICITUD

TOMO EN PRIMERA HIPOTECA $1.200 sobre finca rústica, mucho frente a carretera; cerca Arroyo Arenas. Vale $7.500; pago el 12 de interés. Informan Sitios 76, teléfono M-2632

64 OFERTAS

HIPOTECAS: TENGO $15.000 PARA colocarlos en la. Hipoteca; lo mismo fracciono en cantidades de $5.000; $3.000 y $1.000; en Habana; Vedado; La Sierra y Almendares Rapidez y reserva. Salud 610 y Oquendo U-6616. Lizasoaín.

INTERES GENERAL

IMPOTENCIA, NEURASTENIA, INsomnio, agotamiento nervioso y anemia ceden rápidamente con el Tónico «Terrars». Se remite por correo $3.00 frasco. Para la alta presión arterial las tabletas «Allimin». Le darán su tranquilidad. Caja de veinticinco tabletas $1.00. Dr. López, apartado 2148 Habana Telf. M-3683.

ALQUILERES

79 HOTELES

HOTEL "HARDING"

Crespo 67 a dos cuadras del Prado y Malecón, cerca del mar. A-6735 Hotel absolutamente moral y comidas excelentes. Dos personas, desde $46; una desde $29, con almuerzo; comida y desayuno. Elevador día y noche. Agua caliente y fría.

82 APARTAMENTOS

ALQUILO HERMOSO APARTAMENto compuesto de sala, 2 cuartos hall; baño completo; cocina y balcón a la calle. 10 de Octubre Nro. 409, Edificio Larrea Informes la misma. Telf. M-2422

EN SAN LAZARO No 8 LETRA B. segundo piso, se alquila un apartamento con vista a la calle, casa de familia, a persona de moralidad.

APARTAMENTO MUY COMODO CON entrada independiente, abundante agua fría y caliente, con o sin muebles. Hay teléfono, orden y aseo. O-Reilly 209.

ALQUILO APARTAMENTO BAJO, sala, dos cuartos, baño; cocina; patio independiente; Pozos Dulces 106, entre Bruzón y Desagüe. Ensanche Habana $15. Informes misma.

OFICINAS

PROFESIONALES ALQUILO SALA dos ventanas entrada independiente para consultorio; habitación para hombre solo, con todo servicio; San Rafael Nro. 562 entre Escolar y Gervasio.

PARA MEDICOS, DENTISTAS, ABOgados se alquilan magníficas oficinas en O-Reilly 302 esq a Aguiar. Encargado informa.

83 DEPARTAMENTOS

ALQUILO A FAMILIAS DE ORDEN grandes accesorias y departamentos de sala; habitación con lavabo; vista calle; en Monte 12 esquina a Zulueta; Habana 461 y Animas 797, entre Escobar y Gervasio. Son casas de orden y buen aspecto.

ALQUILO A FAMILIA SIN NIÑOS grande departamento de sala; dos habitaciones; comedor; cocina y servicio completo; privado. Es muy fresco y claro. Empedrado 215 entre Cuba y San Ignacio.

84 HABITACIONES

PARA CABALLERO HABITACION casa particular. Se desean referencias. También garage 7a. Nro. 5 entre 6 y 8 Reparto Miramar.

SE ALQUILA A PERSONAS DE EStricta moralidad espléndidas habitaciones con vista a la calle. Hay agua abundante. Precios módicos. Informan en la misma

SE ALQUILAN HABITACIONES PROpias para hombres solos, con todo lo necesario O-Reilly 209.

EN CASA PARTICULAR, DOS HAbitaciones con baño intercalado; amuebladas, para caballeros. Vega, Aguiar 207 (Empedrado y Tejadillo) Apto No. 2 bajos.

HABITACIONES DESDE $8.00 CON muebles $12 con vista Prado, azotea salón grande lo más céntrico de la ciudad Prado 359 altos Partagás.

EN O'REILLY 409

FRENTE A LA METROPOLITANA

Se alquilan magníficas habitaciones, amplias, frescas y ventiladas, con o sin muebles; agua caliente y fría en cada una, abundantes y modernos baños, teléfono. Precio razonable.

85 NAVES-LOCALES

ALQUILO AMPLIO LOCAL CON apartamento al fondo en Monte Nro. 998 esquina Castillo Informes Telf. A-9245 Monte 969. Edificio Larrea.

AL COMERCIO ALQUILO LOCAL ESquina propio para fonda y café Cuba y Cuartelés. Informan Cuarteles 7 es buen punto.

ALQUILO LOCAL PROPIO PARA TAller, Lealtad 306. Al lado Neptuno; altos vivienda. Informes Telf. A5-3441

87 HABANA

SUBIRANA 115 ALTOS, SALA, COmedor, tres habitaciones, baño, cuarto y servicio de servidumbre, agua caliente. Informan M-1091.

SE ALQUILA MUY BARATA CAStillo Nro 13 E casi esquina a Monte con 4 habitaciones y demás servicios. Informan en el edificio Larrea. Monte Nro. 407 y 409 Telf. A-9245.

EN $25.00 SE ALQUILAN LOS ALtos de Tenerife Nro. 218 entre Belascoaín y Rastro. Sala; dos cuartos; cocina y baño completo moderno; azotea. Informan en la misma.

LAGUNAS 204 2o. ALTO ENTRE Perseverancia Lealtad sala recibidor; tres habitaciones; baño completo; comedor; cocina; cuarto criados. Llave la misma. Informan A-8633 F-5689.

$40 A $47. PRECIOS DE 1939. REBAJADOS. PISOS COMPLETOS MALECON 315, S. LAZARO 320. entre San Nicolás y Galiano. Agua no falta, fría y caliente. Todos los locales con ventanas al exterior. Llaves en Malecón 2o. piso. Informes: M-2863. F-3131.

Bajos, Malecón, sala; 2 habitaciones, baño lujo; comedor; cocina; cuarto y servicio criados $45.

1er. piso Malecón, sala; comedor; 3 cuartos; baño; cocina y

CRONICA CATOLICA

PROGRAMA DE LOS DIVERSOS ACTOS CATOLICOS QUE SE ANUNCIAN PARA MAÑANA EN LOS TEMPLOS DE LA HABANA

M. I. Archicofradía del Santísimo Sacramento de la Catedral

Celebra la función mensual reglamentaria en honor de Jesús Sacramentado con arreglo al siguiente programa:

A las ocho de la mañana misa de comunión armonizada. Después de la misa, la directiva obsequiará con el desayuno a los comulgandos.

A las nueve de la mañana, misa solemne y sermón. A continuación exposición de S. D. M., procesión del Santísimo, bendición y reserva.

La parte musical a cargo de la capilla catedral y coro de tiples del Seminario de San Carlos y San Ambrosio, bajo la dirección del Padre Rentería con acompañamiento de órgano por el Maestro señor Luciano Palau, organista de la Catedral.

El rector hermano Miguel Verano y el Mayordomo Hermano, Rafael Travieso, invitan a tan solemnes cultos eucarísticos.

Los siete domingos en la iglesia de Reina

A las siete y treinta de la mañana, misa, ejercicio de los siete domingos.

A las ocho de la mañana, misa armonizada, plática por el R. P. José María Aboy, S. J., y bendición eucarística.

A las ocho y cuarenta y cinco, misa cantada y sermón por el R. P. Pedro Abad, S. J. Director de la Pía Unión de San José, el cual ruega la asistencia a los congregantes e invita a los fieles.

M. I. Archicofradía del Santísimo Sacramento de la Caridad

El domingo 19 se celebrará la festividad del tercer domingo con el siguiente programa:

A las siete y treinta, misa de comunión para los hermanos y demás fieles.

A las 8 y 30 de la mañana misa solemne de ministros y sermón por el R. P. Esteban Rivas, S. J. procesión del Santísimo, bendición y reserva.

La parte musical a cargo del maestro, señor Julio Guisasola.

Se ruega a los hermanos la más puntual asistencia a esta solemnidad con el distintivo de la Corporación, debiendo ocupar su sitio correspondiente en el cuadro que se coloca en la iglesia. —Francisco Moreno, secretario, Miguel Verano, rector, José Argote, Mayordomo.

El Jubileo Circular

En la iglesia del Santo Angel, el Jubileo Circular.

La exposición después de la misa de las doce.

A las cinco de la tarde, Santo Rosario, visita a Jesús Sacramentado, cánticos, Letanías de los Santos, procesión del Santísimo, bendición y reserva.

En la iglesia de San Francisco

A las siete y treinta de la mañana, misa y comunión mensual para los Terciarios Servitas, Congregantes de Santa Efigenia y Cofrades del Culto Perpetuo de San José.

Esta V. O. Tercera, las Efigenias y los cofrades de San José, ofrecerán esta misa y comunión por el eterno descanso de S. S. Pío XI, d. g. m., al igual que lo verificó, la V. O. Tercera de San Francisco, el domingo anterior.

A las ocho de la mañana misa rezada y ejercicio de los Siete Domingos del Patriarca San José.

A las nueve de la mañana, misa solemne de ministros, sermón y procesión con la venerada imagen de San José.

Orador: R. P. José Sarasola Q. F. M.,

Tema: «Lo que la iglesia hace y quiere que se haga en favor del obrero.»

A las tres de la tarde, la función mensual de la V. O. Tercera de los Servitas y de la Congregación de Jóvenes de Santa Efigenia con los siguientes cultos: exposición de S. D. M., estación, Corona Dolorosa, ejercicio de los Siete Domingos de San José, plática por el Padre Director, bendición y reserva.

Iglesia del Santo Cristo

A las ocho de la mañana, misa de comunión, plática por el R. P. Claudio García, O. S. A., y ejercicio de los Siete domingos de San José.

Se invita de una manera especialísima a los feligreses de esta parroquia del Santo Cristo del Buenviaje de Padres Agustinos.

En la iglesia de María Auxiliadora

A las ocho de la mañana, misa de ejercicio de los siete domingos de San José y plática por el Capellán del templo, doctor Carlos Menéndez y Romero, S. S. quien invita a los Amigos y Amiguitos de San Juan Bosco, Cooperadores Salesianos y Socias de María Auxiliadora.

En la iglesia del Espíritu Santo

A las ocho de la mañana, misa de comunión de los Celadores y socios del Apostolado del Espíritu Santo y devotos de San José, plática y ejercicio de los Siete Domingos del Santo Patriarca.

A las diez de la mañana, misa y plática por el R. P. Antonio Arias, S. J. para los niños del Catecismos y demás fieles. A continuación, ejercicio de los siete domingos.

En la iglesia de la Merced

A las ocho de la mañana, misa de comunión general para los cofrades de la M. I. Esclavitud de la Merced y Milicianos de San José, plática, comunión, ejercicio de los Siete domingos y canto de la marcha triunfal de San José.

A las nueve de la mañana misa solemne, sermón y ejercicio de los domingos del Santo Patriarca.

Ruega la asistencia a los asociados de ambas Asociaciones, el director, R. P. Bruno García, C. M.

En la iglesia parroquial de San Nicolás de Bari

A las siete de la mañana Santo Rosario, ofrecimiento de las obras del día y ejercicio de los Siete Domingos.

A las ocho de la mañana misa de comunión armonizada para la cofradía de Nuestra Señora de la Caridad y Congregación de San José.

A las nueve, misa cantada, sermón por el párroco Monseñor Juan José Lobato, procesión de la Virgen de la Caridad y canto del Himno Nacional a la Patrona de Cuba.

Los siete domingos en la parroquia del Santo Angel

La Pía Unión de San José de la Montaña, celebra los siete domingos de San José con los siguientes cultos: A las ocho de la mañana, misa de Comunión armonizada, ejercicio y marcha triunfal de San José.

A las nueve de la mañana, misa cantada y sermón.

En la iglesia de Jesús, María José

A las siete y treinta de la mañana, misa de comunión para celadoras y socias del Apostolado parroquial de la Oración y devotos de San José. A continuación, el ejercicio de los siete domingos.

A las ocho y treinta de la mañana misa cantada, sermón, exposición del Santísimo, Acto de Consagración, bendición y reserva.

En la iglesia parroquial de Nuestra Señora del Pilar

A las siete y treinta de la mañana misa y comunión para Celadoras y Socias del Apostolado parroquial de la Oración y devotos de San José. A continuación, ejercicio de los Siete Domingos.

A las nueve de la mañana, misa cantada y sermón.

A las cuatro y treinta de la tarde, la función mensual de los Pajes del Santísimo Sacramento.

Invita el Párroco P. Agustín Morillas, a tan piadosos cultos.

En la iglesia del Cerro.

A las ocho y treinta de la mañana misa, comunión, plática y ejercicio de los Siete Domingos.

En la capilla La Milagrosa

Los siete domingos de San José en la capilla de la Milagrosa de los Padres Paúles de Santos Suárez y Paz con el siguiente programa:

A las ocho y treinta de la mañana misa, comunión, plática y ejercicio

Por la noche a las ocho visita a la Virgen Milagrosa y ejercicio de los siete domingos de San José.

En la capilla de la Preciosísima Sangre de Nuestro Señor Jesucristo

Celebra la Archicofradía de la Preciosa Sangre de Nuestro Señor Jesucristo, la festividad mensual con los siguientes actos católicos.

A las siete y treinta de la mañana, misa de comunion general, armonizada por la Venerable Comunidad de la Preciosisima Sangre.

A las cuatro y treinta p. m. cánticos a la Preciosisima Sangre por la Venerable Comunidad, plática y bendición eucarística.

Se ruega la asistencia a los cofrades y se invita a los fieles.

En la iglesia de Guanajay

Se celebran los siete domingos de San José y los 21 de San Hilarión, con el siguiente programa:

A las ocho de la mañana, ejercicios de los 21 domingos de San Hilarión y de los Siete de San José y plática.

A las ocho y treinta, misa armonizada parroquial.

A las diez, los mismos ejercicios y sermon. A las diez y treinta de la mañana, misa de fundación. A las cinco y treinta de la tarde los solemnes domingos eucarísticos ejercicio de los siete domingos, visitas a la Virgen, San José y San Hilarión, bendición y reserva.

En la parroquia de los Quemados de Marianao

A las ocho de la mañana, misa comunión y ejercicio de los Siete Domingos.

En la iglesia de San Agustín

A las ocho de la mañana, misa plática, comunión y ejercicio de los Siete Domingos.

En la iglesia de los Padres Carmelitas del Vedado

A las ocho de la mañana, misa, comunión y plática para los asociados de la Semana Devota y Congregantes de San José. A continuación de la misa, ejercicio de los Siete Domingos y procesión del Santo Escapulario.

Suplica la asistencia a los cofrades de la Semana Devota, el director R. P. Fray José Luis de Santa Teresa, C. D. C.

En la iglesia parroquial del Vedado

A las ocho de la mañana, misa, comunión y ejercicio de los Siete Domingos.

A las nueve de la mañana, misa cantada y sermón por el Párroco, Padre Fray Pablo del Olmo, O. P.

A las cinco de la tarde, Rosario, ejercicio de los Siete Domingos y bendición eucarística.

En la iglesia de San Juan de Letrán

A las siete y treinta de la mañana, misa, Santo Rosario, ejercicio de los Siete Domingos de San José y Comunión para los terciarios dominicos, cofrades del Santísimo y devotos de San José.

A las cuatro y treinta de la tarde exposición de S. D. M., estación Sto. Rosario, ejercicio de los Siete Domingos, plática, procesión del Santísimo, bendición y reserva.

En la iglesia Nuestra Señora del Carmen

A las siete y treinta de la mañana, misa de comunión general para los cofrades de la Madre del Amor Hermoso, y de la Pía Unión de San José

A las ocho y cuarenta y cinco, misa solemne y sermón por el R. P. Rafael de Jesús O. C. D, director de la Pía Unión de San José

A las cinco y treinta de la tarde exposición de S. D. M., estación, Rosario, ejercicio de los Siete Domingos, plática por el R. P. Fray Domingo de Santísimo Sacramento, O. C. D. director de la cofradía de la Madre del Amor Hermoso, cánticos, bendición eucarística y procesión con la venerada imagen de Nuestra Señora del Amor Hermoso.

En la capilla de los P. Redentoristas

Celebra sus cultos mensuales, la Archicofradía del Perpetuo Socorro.

A las siete y treinta de la mañana, misa de Comunión general y plática por el director R. P. Lorenzo Guerra, Superior de los Padres Redentoristas de Luyanó, el cual ruega la asistencia a los cofrades e invita a los fieles.

En la iglesia de Jesús del Monte

A las siete y a las ocho de la mañana, misas de comunión y ejercicio de los siete domingos. A las nueve de la mañana, misa solemne y sermon Después de la misa, bendición eucarística.

Invita el Párroco, José Rodríguez Pérez.

En la capilla de los P. Pasionistas

Celebra la función mensual, la Archicofradía de la Pasión de Nuestro Señor Jesucristo.

Por la mañana a las siete.

Por la tarde a las cinco.

En la capilla de la Víbora de N. Sra. de la Víbora

La Asociación de Nuestra Señora del Sagrado Corazón de la Víbora, celebra su fiesta mensual con misa cantada y plática, a las nueve de la mañana.

Se ruega la asistencia a los asociados y se invita a los fieles.

En la iglesia parroquial del Hospital San Francisco de aula

A las ocho de la mañana, misa de comunión general y ejercicio de los Siete Domingos.

A las nueve de la mañana, misa solemne, y sermón por el Administrador y Párroco doctor Alfredo Llaguno Canals, el cual invita a sus muy amados feligreses.

La parte musical a cargo del maestro Jesús Erviti Prieto, organista de esta parroquia.

Activa campaña de la Judicial contra el juego prohibido

Un estudiante universitario detenido a bordo del vapor «Florida». Otros arrestos

Los miembros de la Policía Judicial que fueron designados por el Capitán Dr. Federico S. León Blanco, Supervisor de ese Cuerpo, para la persecución del juego, de las drogas y delitos especiales, han realizado durante estos últimos días numerosas sorpresas de bancos de apuntaciones de terminales y detenciones de individuos que se dedican a ese juego.

El jefe del grupo para la persecución del juego, Elías Hevia, auxiliado de los también agentes J. Menéndez García y Rafael Caiñas, procedieron anoche a la detención de Manuel López Suárez, de 32 años, vecino de Arroyo 2, por haberlo sorprendido en una vidriera en el Mercado Unico, con un padrón de apuntaciones para la bolita y los terminales del Jai Alai. También se le ocupó gran cantidad de dinero.

Los propios agentes lograron sorprender en la esquina de Acosta y San Ignacio el banco de apuntaciones de la propiedad de Ernesto González Caballero, de 21 años, vecino de Baratillo 3, al que le ocuparon en unión de su socio Raúl Cárdenas Aldama, de 34 años, vecino de Lamparilla 66, numerosas listas de apuntaciones de bolita, charada y terminales del Jai Alai.

Estudiante desembarcado

Julio Luis Medina Villa, estudiante, vecino de Arzobispo 11, Cerro, denunció en las oficinas de la Policía Judicial que al embarcarse en el vapor «Florida», con los pasaportes pago, y los trámites de embarco en completo orden, se presentó a bordo de dicho buque el Sr. López Silverio, empleado de la Peninsular Occidental S.S. Co., y ordenó al sobrecargo del buque que lo pusieran en tierra, sin explicar los motivos que tuviera para ello.

Se estima perjudicado en más de 150 pesos.

Tomaron y no pagaron

En la Jefatura de la Policía Judicial denunció el señor Manuel Abadés y Fernández, empleado y vecino del «Chateau Madrid», denunciando que en noches anteriores se presentó en el establecimiento donde trabaja un tal Mario Robau, en unión de seis amigos más, e ingiriendo bebidas alcohólicas por más de 30 pesos y se marcharon sin abonar la cuenta.

Reclamados detenidos

Miembros de la Policía Judicial procedieron ayer a la detención de Miguel Hernández Martínez, de 58 años, domiciliado en San Joaquín, 47, por reclamarlo el Juzgado Correccional de la Primera en causa por lesiones. También fueron arrestados Lucas Delgado, de 37 años, vecino de San Miguel 659, reclamado por el Juzgado Correccional Nocturno No. Uno, y Bienvenido Oviedo García, del Reparto Las Yaguas, reclamado por el Juzgado Correccional de la Sexta, por hurto, lesiones y amenazas.

Abordará la Comisión de Salarios la confección de una escala flexible para los obreros del sector azucarero

Se reunirá este organismo el próximo miércoles. Después se procederá a fijar sueldo a los empleados gastronómicos. Estadística de nóminas pagadas a trabajadores en 1937-38

Por el Presidente de la Comisión Nacional de Salarios Mínimos, doctor Juan Jerez Villarreal, han sido citados para el miércoles, día 22, todos los miembros integrantes de ese organismo, a fin de resolver el problema de la escala flexible para trabajadores de la industria azucarera, entre los cuales estarán comprendidos los tripleros, puntistas, mecánicos especializados, centrifugueros y otros, que no se encuentran incluídos en la Ley de Coordinación.

La Comisión de Salarios abordará posteriormente los problemas pendientes de la industria del mueble, la fijación de tarifas para los empleados gastronómicos, conforme al dictamen rendido por la subcomisión de industrias; estudiará el problema presentado por la Confederación Nacional de Tabacaleros de Cuba, y fijará salarios a los obreros mosaístas pertenecientes al ramo de construcción.

Nuevos contratos colectivos de trabajo

Ante el Jefe del Negociado de Pactos y Convenios de la Secretaría del Trabajo se han firmado nuevos contratos de trabajo entre distintas fábricas de tabacos y la Sociedad de Anilladoras y Envolvedoras de la Habana, que han reclamado aumento de jornales, así como el cumplimiento de todas las leyes sociales vigentes.

Trámites para el Hospital de Maternidad

El Presidente de la Junta Central de Salud y Maternidad ha dado a conocer que ese organismo viene laborando intensamente para los trámites necesarios a fin de llevar a cabo la contratación de las obras del Hospital de Maternidad Obrera de la Habana.

Asimismo nos informan que por la Junta Central se ha establecido una oficina de propaganda y un departamento especial para la radicación y trámites de los recursos de alzada que sean interpuestos con el propósito de resolverlos rápidamente.

Estadística sobre nóminas a los trabajadores

En la Delegación Provincial de Salud y Maternidad de la Habana se dió a conocer un trabajo de estadística relacionado con las nóminas de la industria azucarera. Por dicho trabajo se puede conocer el total de las nóminas abonadas por los Centrales azucareros, mes por mes en el año de 1937, y primer semestre de 1938, así como el total de las nóminas agrupadas por meses y provincias.

Comparando dichos estados con el volumen total de las nóminas de todas las industrias y comercios se aprecia que en el año 1937 la nómina azucarera sólo representó un aproximado de un veinte por ciento de la nómina total abonada por todas las actividades comerciales e industriales del país.

Las nóminas abonadas en total representan la suma de $122.120,676 y las abonadas por la industria azucarera $23.777,006.

En el primer semestre del año 1938, en la provincia de la Habana se observa que el total de las nóminas abonadas por industrias y comercios ascendió a $37.885,200 y las abonadas por la industria azucarera (13 centrales) $1.571,620.

El doctor Salvador Juncadella, Secretario de la Delegación en donde se han preparado dichos trabajos, ha remitido dicho estado al señor Secretario del Trabajo y a la Asociación Nacional de Industriales.

Los delegados internacionales se reunirán el 8 de junio

La Reunión de la Conferencia Internacional del Trabajo dará comienzo en Ginebra el próximo jueves 8 de junio. Las credenciales de los Delegados y Consejeros Técnicos (gubernamentales, patronales y obreros) deben llegar a la Oficina Internacional del Trabajo, a más tardar, el 24 de mayo.

Para la elección de los representantes patronales no se requiere modificación alguna en el decreto 1,025 de 1936, pues las organizaciones de patronos no han cambiado su estructuración.

En cuanto a la representación obrera puede afirmarse lo contrario. La constitución de facto de la Federación de Trabajadores de Cuba, la creación de Federaciones Nacionales como la Marítima y la Tabacalera, recomiendan la conveniencia de dar participación en las elecciones a los organismos más representativos.

La Parte XIII del Tratado de Versalles establece que los Delegados obreros serán electos por las organizaciones más representativas, cuando existieran. Como la unidad sindical se encontraba poco desarrollada, hubo necesidad de adoptar un procedimiento verdaderamente democrático: dar a cada organización un voto por cada afiliado y el triunfo a quien obtuviere mayor número de sufragios.

Ahora procede conceder intervención únicamente a las organizaciones obreras más representativas, o sea, a las que tengan carácter provincial o nacional. Esa política, a más de conformarse a la Parte XIII del Tratado, contribuirá a la unión sindical y al auge de los organismos centrales.

Cheques expedidos por la Junta de Maternidad

La Junta Central de Salud y Maternidad ha aprobado los siguientes cheques: 28 cheques de donativos, para pagar a esposas y compañeras de obreros, pertenecientes a la Delegación Provincial de Pinar del Río; 53 cheques, también de $25.00 cada uno, destinados a pagar donativos a esposas y compañeras de obreros, pertenecientes a la Delegación de Matanzas, y un cheque destinado a pagar la pensión de la obrera Dolores Castellanos Milián, de la propia Delegación y 23 cheques de $25.00 cada uno, destinados a pagar donativos a esposas y compañeras de obreros, pertenecientes a la Delegación Provincial de Camagüey.

PROFESIONALES

1 ABOGADOS Y NOTARIOS

BUFETE ANDREU

Edificio Western Unión, Habana y Obispo. —Asuntos Civiles y Criminales, Contencioso- Administrativos Mercantiles. Leyes Sociales.
ADMINISTRACION DE BIENES
Garantías y Referencias las que pidan.

DIVORCIOS OCHO DIAS, PENSIOnes, jubilaciones y retiros de todas clases quince días al cobro. Dr. León Brunet, San Francisco No. 264 altos. Telf. U-2840 Habana.

2 PROCURADORES

ME HAGO CARGO DE DEMANDAS divorcios rápidos, matrimonio notarial, cartas de ciudadanía, pasaportes, declaratoria de herederos etc. Véame anticipo gastos. Bufete: Alberto Cuervo, Edificio Metropolitana 342. M-2808 O Reilly y Aguacate.

3 DRES. EN MEDICINA

DR. ALFREDO COMAS

Especialista del Instituto del Cáncer. Enfermedades venéreas, sífilis; impotencia; afecciones de señoras; tumores del útero y pechos. Aplicaciones del Radium. Horas de 2 a 5. Telf. M-7728. San Nicolás número 260, entre Neptuno y Concordia, Habana.

DR. MESA RAMOS

PIEL, SIFILIS, VENEREO
Impotencia esterilidad, etc. Consultas y tratamientos 8 a 9 a. m. 5 a 7 p. m. Perseverancia 154, bajos, entre Animas y Virtudes.

DR. HERNANDEZ

SIFILIS.—VENEREO
Especialmente: Heredo-Lues, trastornos nerviosos, mentales de la sífilis. Impotencia, Asstenia, debilidad sexual (ambos sexos). Consultas 12 a 2. Morro 54. Telf. A-8006.

Dr. JOAQUIN PUJOL IZQUIERDO

De las facultades de Medicina de París y de la Habana. Enfermedades del Corazón. Electrocardiografía-ortodiagrafía. Consultas: Lunes, miércoles y viernes de 3 a 6. Calle 9 No. 301 esquina a I. Telf. F-7730. Vedado.

Dr. A. Barba Inclán

Huesos, articulaciones y músculos. Cirujano ortopédico de la Policía Nacional y ayudante del Prof. A. Inclán. Diatermia, corrientes y masajes. Consultas diarias de 2 a 3 p. m. Precios módicos. Los viernes 5 turnos gratis para pobres. San Lázaro No. 170 bajos. Habana.

Dr. Alejandro Muxó

VIAS URINARIAS
Especialista de la clínica-hospital «Cuatro de Septiembre» y de la quinta «Covadonga» del Centro Asturiano. Cirugía génito urinaria. Enfermedades venéreas y trastornos sexuales. Consultas diarias de 4 a 7 p. m. Perseverancia 163 entre Animas y Virtudes. Telf. A-7001.

DR. MARINO RAMOS

Especialista del Hospital Mercedes
Medicina General. Enfermedades de la infancia. Niños retrasados. Consultas diarias 4 a 7 p. m. días festivos 10 a 12 m. Reina 212 M-2107.

GABINETE OBSTETRICO GINECOLOGICO. DR. EVARISTO PEREZ RIVERO

Habana 712 entre Luz y Sol. Consultas diarias de 1 a 5 p. m. Enfermeras especializadas en tratamientos de enfermedades de señoras. Partos, trastornos del período, insuficiencia ovárica. Menopausia. Telf. A-8930.

VIAS URINARIAS EXCLUSIVAMENTE

Tratamiento rápido de las enfermedades de la uretra, próstata, vejiga, riñones, etc. Impotencia en todas sus formas. Generandi. Goeundi. Espermatorrea. Esterilidad. Poluciones Nocturnas etcétera. Resectoscopía de la Hipertrofia Prostática. Presentando este anuncio obtendrá una consulta y reconocimiento gratis. De 3 1/2 a 8 de la noche. Consulado 59, altos, entre Genios y Refugio.

DR. J. B. RUIZ

Ex-especialista del Centro Gallego de los hospitales de Filadelfia y New York. Especialista vías urinarias, venérea, sífilis y trastorno sexual. Uretroscopía y Cistoscopía. Consultas de 1 a 3. Trocadero 211 esquina a Crespo.

DR. HERNANDEZ

SIFILIS. —VENEREO
Especialmente: Heredo-Lues, trastornos nerviosos, mentales de la sífilis. Impotencia Astenia, debilidad sexual (ambos sexos). Consultas. 12 a 2. Morro 54. Telf. A-8006.

DRA. MARIA JULIA DE LARA

Médico cirujano. Clínica privada. Partos, ginecología y Ciruga Plástica. Calzada 710, entre Paseo y A. Telf. F-5008.

Arrollado por un camión

El menor Antonio Arel Abreu, vecino de San Nicolás 360, sufrió lesiones de carácter grave, al ser arrollado cuando montando en una bicicleta próximo a su domicilio, por el camión 6670, que conducía el asiático Francisco Yong, vecino de Buenos Aires 103.

PROFESIONALES

3 DRES. EN MEDICINA

DR LUIS BERMUDEZ GARCIA ENFERMEDADES DE LA PIEL

Vías urinarias y nerviosas, Tratamiento de la Impotencia y Esterilidad, por métodos propios, tanto en el hombre como en la mujer, Electroterapia y Diatermia a domicilio.
Consultas: de 8 a 8 $5.00
Profilaxis Venéreas: a cualquier hora.
Escobar No. 518, entre Zanja y Salud. Teléfono U-1288

DR. ROSAL

Sistema nervioso. Corazón, Medicina interna. Consulta diaria de 4 a 6. San Miguel 507, bajos, entre Gervasio y Escobar. Telf. U-2442

GABINETE UROLOGICO ALEMAN VIAS URINARIAS

Consultas gratis de 7 a. m. a 8 p. m. Tratamiento moderno de Vacunas Alemanas para curar la Gonorrea, en pocos días sin dolor. No importa que sean crónicas o mal curadas. Garantizamos por medios científicos la curación radical. Para consultas y curas reservadas llame al teléfono M-3606. Facilidades de pago. Impotencia, debilidad sexual, piel y sífilis. Jesús del Monte 135 bajos, frente a la Quinta de Dependientes. Habana.

Dra. Amparo Sobral de Ledón

Médico Cirujano. Cirujano Dentista. Partos y Enfermedades de Señoras. Consultas diarias de 1 a 5 p.m. en San Rafael 776, altos, casi esquina a Oquendo. Teléfono U-5714. Habana.

POLICLINICA ITNERNACIONAL

Director Dr. David Cabarrocas, San Miguel 462, entre Lealtad y Escobar Consultas de 11 a 1 y de 5 a 7 p. m. Gratis a los pobres con radioscopias, análisis, diatermia, rayos ultra-violetas, luz alpina; inyecciones; medicinas; aplicación de aparatos de yeso; raspados; curas; operaciones. Tratamiento de tuberculosis con éxito desde la primera semana al desaparecer la fiebre. Turnos de $5.00 y hora fija. Telfs. U-2737; F-4045.

DR. A. LABRADOR

Especialidad enfermedades estómago intestinos. Flujos crónicos. Venéreos y Sífilis. Corazón, Riñones y Pulmones, inyecciones intravenosas. Se hace toda clase de análisis. Consulta gratis de 8 a 11. Pagas 1 a 3.
Angeles No. 7 entre Reina y Estrella A-0801

DR. FRANCISCO J. DE VELASCO

Corazón, Pulmones, Estómago e Intestinos

DR. RUBEN DE VELASCO

Corazón; Pulmones; Enfermedades de los niños. Consulta de 1 a 3. días laborables. Horas especiales, previo aviso. Salud 208 moderno. Telf M-6068

DR. A VENERO

Curación rápida enfermedades venéreas, impotencia sífilis, electricidad médica, diatermia, ozoterapia etc. Cuota semanal. Consultas: 10 a 12 y 4 a 6. San Miguel No 301 esq. a San Nicolás A-9880.

5 DENTISTAS

DR. JOSE MARIA GATELL

CIRUJANO DENTISTA
Especialista en extracciones sin dolor, puentes de oro y dentaduras postizas, arreglo de puentes y planchas en 6 horas, a los clientes del interior les termino en 24 horas, Facilidades de pago. Consultas de 8 a 8. Calle Habana 414 (bajos) entre Obispo y Obrapía.

6 COMADRONAS

CONSUELO RUDA

Comadrona ex interna de la casa de Salud «La Balear». Muchos años de práctica. Consultas gratis. S. Lázaro 604 esquina Escobar, altos Teléfono U-5824.

COMPRAS

9 CASAS

COMPRO CASA EN LA VIBORA, Sierra, Almendares, Luyanó, etc. de $3.000 a $3.500. Pardini, Mercaderes 160 de 11 a 12. Telf. M-2567. No corredores.

10 SOLARES.

SI DESEA COMPRAR UN SOLAR barato en el reparto Santos Suárez. Vea estas gangas. Gran Avenida Mayía Rodríguez esquina a Carmen.

COMPRO SOLAR EN MENDOZA O parte alta de Sanos Suárez, próximo al tranvía. Sr Riveiro Apartado 1166,

12 ESTABLECIMIENTOS

MANUEL LLENIN

Compra y venta de bodegas, Cantinas; Cafés; Lecherías; Panaderías y toda clase de Establecimientos. Mi seriedad y honradez es bien conocida. San Lázaro 682 U-1802 esquina Belascoaín, bajos.

14 AUTOMOVILES-ACCESORIOS

COMPRO CUÑA

Preferible cerrada. Pago contado. Obregón. Oficina de Obras. H y Quinta Vedado. En horas laborables.

VA UD. A COMPRAR AUTOMOVIL? Véame y aprovechará un crédito para adquirirlo. Ahorre dinero. doctor Ferrer. Bufete: O-Reilly 407 (Edificio Moenk Quintana). 5o. piso 4 a 6 p. m.

15 MAQUINARIAS.

COMPRESORES DE AIRE CON MOtor de gasolina, para gomas de automóvil se compran. Luis López, Aguiar 305 altos.

17 MUEBLES Y PRENDAS

U-1800: COMPRO MUEBLES

Modernos, antiguos; objetos arte, tdornos; neveras; archivos; burós; pianos; máquinas escribir; coser y objetos plata; y oro; porcelanas y vajillas; cuadros; casas completas. Compro todo. Telf. U-1800

U-3143. —COMPRO ROPA SEÑORA caballeros, muebles; abanicos antiguos; enseres establecimientos, pianos; prendas rotas. Liquido casas completas. Todo lo que quiera vender. Trabajo los domingos. Voy al campo.

U-1510

COMPRO MUEBLES
Juegos cuarto; máquinas Singer; comedor; sala; vajillas de porcelana y de plata; ropa; artículos de arte; radios; neveras; pago mejor que nadie; dinero en mano. U-1510.

COMPRAMOS JOYAS

Antiguas y modernas, con brillantes, zafiros; rubíes y esmeraldas finas; oro; platino; plata y enchapes hasta en pedazos. Objetos de plata; bandejas; juegos de café; cubiertería y otros artículos. Rosarios de oro y plata; con cuentas de perlas; coral; amatistas etc. Pagamos bien. Vamos a domicilio.
CARBALLAL Y HERMANO
San Rafael 618, entre Gervasio y Belascoaín. Telf. U-5744

A-7795: COMPRA MUEBLES

De todas clases. Pagamos más que nadie. También vendemos, cambiamos y alquilamos. No venda sin antes hacer una llamada: A-7795. Vamos en el acto. «La Honradez», Máximo Gómez 85, 357 moderno).

COMPRO MUEBLES DE USO. NO venda los suyos sin oir mi oferta. Aurelio A-6755.

COMPRAS

17 MUEBLES Y PRENDAS

M-7084 COMPRO MUEBLES CUAdros antiguos y modernos; máquinas coser; escribir; lámparas cristal; pianos; libros; porcelanas; baúles, maletas; abanicos; ropa; vajillas; alfombras; plata; burós; archivos; compro todo. M-7046.

A-6628 COMPRO MUEBLES

De calidad, objetos arte, joyas, máquinas coser y escribir, radios, alforbras, lámparas finas, equipaes de calidad y todo objeto valor. «La Recalidad y todo objeto valor. «La Regencia» Suárez 18 y 20. A-6628. (Acera Tent Cents).

18 UTILES DE OFICINA

COMPRO, VENDO

Cajas seguridad, archivos, tarjeteros; escritorios, juegos despacho, maquinas oficina, etc. Prestamos dinero. Negocio rápido. Compostela No. 360 entre Obrapía y Lamparilla. Teléfono A-7743.

19 LIBROS E IMPRESOS

NECESITAMOS LIBROS Y COMPRAmos cualquier cantidad. Avísenos al teléfono: M-7511. Pagamos mejor que nadie y vamos en el acto.

COMPRO LIBROS USADOS PASO A domicilio, avisándome por el teléfono A-6951, Dulzaides Librería Universal». O-Reilly 309 entre Habana y Aguiar.

NECESITO LIBROS USADOS DE TOdas clases, especialmente textos de primera y segunda enseñanza. Llame al teléfono A5-4322, vamos a domicilio. Librería «Venecia», Obispo 502 A5-4322.

CAMBIOS

CASAS

VERDADERA OPORTUNIDAD CAMbio gran casa de dos plantas moderna en Neptuno por una en la Víbora o Santos Suárez. Sr. Paz, Neptuno e Industria café, de 12 a 5.

CAMBIO CASA DE DOS PLANTAS en Neptuno por finca chica próxima a la Habana en carretera. Informes Sr. Guerra café El Popular, Aguila y Dragones.

Arrendamientos

A-1 FINCAS RUSTICAS-URBANAS

SE ARRIENDA FINQUITA CON SU casa mampostería entre Lisa, Biltmore y Arroyo Arenas. FO-2503

CASITA DE CAMPO CON 5.000 MEtros de terreno, agua y luz eléctrica; pisos mosaico y servicios sanitarios, Campo Alegre Diesmero, preguntar por Juan, finca del Capitán Miranda. $12 mensuales Teléfono. F-5695

A-2 ARRENDAMIENTOS VARIOS

SE ARRIENDA MONTE DE CIENTO y pico de caballerías en Güira de Melena. Informan: San José 632, altos, entre Escobar y Gervasio.

SE DESEA ARRENDAR TODA LA planta baja de la calle Galiano No. 408 entre San Rafael y San José, con salida a la calle de Rayo. Informan exclusivamente el Sr. Gassié en Manzana de Gómez 266.

REPARACIONES

42 MUEBLES Y PRENDAS

REPARACIONES DE MUEBLES

Casa «Coro». Barnizamos toda clase de muebles y tapicería. Especialidtd en colores, combinaciones de maderas y chapas. Limpieza de muebles a domicilio. Estrella 27, entre Aguila y Angeles. Telf. M-2127

GARCIA ESPINOSA

Mueblería y Tapicería. Tener sus muebles flamantes es sinónimo de prosperidad. Píntelos, Tapícelos. Llámenos. Teléfono U-1424. San Rafael entre Aramburo y Soledad. No cobramos lujo.

REPARAMOS SUS MUEBLES POR poco dinero dejándolos como nuevos. Casa Pardo. U-5761. Los modernizamos, barnizamos a muñeca y esmaltamos Duco. Pintamos mimbres a vapor y neveras. Tapicería en general. Azogamos espejos. Trabajos garantizados. San Rafael No. 610 entre Gervasio y Belascoaín.

¡Repare a tiempo su nevera!

Rionda, Esmaltados por calefacción eléctrica. Infanta 1.059. Telf. U-3968

REPARACIONES DE MUEBLES

Casa «Coro». Barnizamos toda clase de muebles y tapicería. Especialidad en colores, combinaciones de maderas y chapas. Limpieza de muebles a domicilio. Estrella 27, entre Aguila y Angeles Telf. M-2127.

44 RADIOS

REPARACIONES DE RADIO ARREGlo su aparato, gran conocimiento sobre la materia. Radio mecánico graduado Telf I 4611 Alonso.

VENTAS

48 CASAS

GANGA

Para liquidación de herencia, véndese casa en Jesús del Monte, azotea y sólida construcción a $10.50 metro. Informan: Cuba 202 entresuelos, Martín.

¡¡VEA QUE CHALET!!

De seguro que habrá visto otros y no le han gustado por adolecer de algo este que le brindo es un encanto en lujo. Sólo para persona de verdadero gusto. Situado en la mejor Avenida de Santos Suárez, sin estrenar, a más de 40 metros sobre el nivel del mar, pisos catalanes, el mejor baño del Reparto con un costo de $2.000; techos monolíticos y decorados a todo lujo. Jardines, traspatio; tierra, acera brisa. ¡Verdadero paraíso! Su costo es de $14.500, pero por embargue repentino $7.850. ¡Viva feliz por poco dinero estrénelo! Dueño y llave para verlo Goicuría No. 14 altos entre Gral. Lee y Lacret I-3706.

$3.600

Vendo sin estrenar Ave. Porvenir 818 casi esquina a San Mariano Víbora, ruta 25, puerta; portal tres luces; aceras estilo Capitolio; regia puerta calle; lujoso llavín de $15; sala; 2 amplias habitaciones; baño intercalado gran lujo en colores; 5 lámparas y ducha automática, saleta comer al fondo; timbre toma corrientes; 34 salidas eléctricas total; carpintería 2 pulgadas, toda de persianas; jambas de marcos; sillas y cuadros, agua fría y caliente todas las llaves;; techos monolíticos; ricamente decorada oro y plata, patio y pequeño traspatio con 2 luces y lavadero, no fué hecha para especular; permito dar calas en paredes y cimientos; también permuto por propiedad más amplia que tenga garage; o solar. Facilidades pago. Véala 2 a 6 p. m. No corredores. hs5Sá:;cc-u

VENDO SIN ESTRENAR ENAMORAdos y Paz, Santos Suárez, casa monolítica marcos caoba; portal; sala; comedor; 2 cuartos; baño colores; cocina y hall; informan en la misma en cualquier día y hora.

GANGA: VENDO AMPLIA CASA 3 cuartos; sala y comedor; patio todo cementado. Y cantero con árboles frutales; vendo baratísima. Reparto Redención, Maceo Nro. 916 entre General Gómez y Lindero, a todas horas.

VENTAS

48 CASAS

SE VENDE CHALET DOS PLANtas calle Línea entre J y K Vedado. Informes I-3138

TENGO DE CENTRO UEGADO UNA buena residencia, una cuadra de la calzada de Diez de Octubre 12x58. $850.00

VENTAS

CASAS

VENDE EN OQUENDO UNA CAsa plantas moderna: sala; comedor; 3 habitaciones; cocina y demás, informa el dueño: Telf. M-2564.

ALTURAS: CALLE 18 LUJOSO casa muy bonito, fabricación primera; jardín; portal; sala; gabinete; baños color; bar; comedor; cocina; un cuarto criado; garaje lujoso: $9,500. Campanario 206: M-7785.

CALZADA JESUS DELL MONTE DOS plantas moderna: portal; sala; comedor; cuartos; baño. Renta $75.00, $9,000. Otra una planta: portal; sala; saleta; 6 cuartos; gran patio: $9,000. Esquina Tejar, Trene cerca Calzada, 2 plantas Renta $60.00. Precio: Campanería, Aguiar 206; Telf.

VENDE O SE CAMBIA POR SOlar céntrico, casa nueva en la plaza Santa Fe: sala; comedor; cocina; 3 cuarto criados; garage; tenis; 3 baños; portal corrido; pisos gran patio: $3,500. Informa Teléfono: F-5885.

GANGA BATISTA: CASA EN $9,500. Urge venta antes del día 20. Compuesta de portal, sala, comedor, 3 cuartos, baño completo, cocina, patio. Construcción moderna, marquesina y azotea. Dueño: Telf. M-8182.

BUNGALO. CASA $1,250 MAMPOS portal; sala; 2 cuartos; servicios; cocina. Renta $15 Luyanó. Informa Cueto y Arango, bodega.

GANGA EN LA SIERRA:. GANGA. Urge venta, gran casa moderna, situada en lo mejor de este reparto. Compuesta de jardín, portal, sala, comedor, 4 cuartos, 2 baños intercalados, cocina y pantry, 2 cuartos criados, garage y traspatio. Ganga $10,000. Informes: J. P. Quintana e Hijo, Chacón 203: Telf. M-8182.

GANGA: REPARTO LOMA DE Mendoza, Buen Retiro. Urge venta, casa moderna, 1 planta, con superficie de unas 1,400 varas. Compuesta de jardín, portal, sala, comedor, hall, 5 cuartos, 2 baños, cocina, garage, un cuarto y baño criados. Costó: $20,000. Hoy vale en $7,500. Informes: J. P. Quintana e Hijo, Chacón 203: Telf. M-8182.

GANGA: CHALET EN $11,000. Nuevo chalet 2 plantas, a la entrada del Vedado. Compuesto de jardín, portal, sala, saleta, comedor, 3 cuartos criados y garage 2 autos. Además 4 cuartos, baño y 2 terrazas. Dueño: M-8182.

OPORTUNIDAD PARA RENTA: Edificio de esquina, 3 plantas, 5 altos y 2 comercios. Precio: $22,500 renta $200.00 mensuales. Quintana e Hijo, Chacón 203: M-8182.

SE VENDE

Calle Serrano entre Santa Emilia y Marina. Casa Propia para residir y renta. Dos plantas independientes, tres habitaciones en cada uno Fabricación de primera. Trato directo. Informes Prado y Zayas 251. Depto. 403. Teléfono M-8146.

Oportunidad sin igual

ALTURAS DE MIRAMAR

Tenemos gran residencia estilo colonial, con una superficie de 1.500 varas, compuesta de jardín, todo alrededor, 2 portales, 3 terrazas, gran comedor, gabinete, hall, cinco cuartos, 2 baños de lujo, cocina y pantry, garage para 2 máquinas y cuartos de criados, costó $60.000 se regala en $30.000. Informes: Quintana e Hijo, Chacón 203, Teléfono M-8182.

SANTA FE. CANOR DEL CAMPO

$9,500

Esquina a la gran calle 6, acera de la brisa, moderna, residencia de dos plantas, con jardín; portal; sala; bicicleta; comedor; barra; terraza; pantry; cocina; cuarto y servicio de criados; garage y traspatio. En los altos: tres habitaciones; baño interior de lujo en color y terraza al fondo. Pedro de la Cuesta: A-8697 y FO-2419.

ALMENDARES

$5,700

Esquina de brisa, dos años de construcción. Compuesta de jardín; portal; hall; 3 habitaciones; baño intercalado; comedor; cocina; cuarto alto de servicio; garage y patio. Pedro de la Cuesta: A-8697 y FO-2419.

SE VENDE: MARQUES GONZALEZ 868 entre Figuras y Benjumeda casa construcción de primera, gran lujo: Sala; saleta corrida; tres cuartos; baño intercalado; servicios de criados; cocina para gas y calentador etc. $6.600.00; 130 metros cuadrados de superficie. Informes propietario Agustín Alvarez Jr. No. 305 Telf. A-7830. Puede ver la casa de 7 a 11 a. m. y de 1 a 5 p.m.

NUEVO CASA $3,800 PROXIMA ESquinas 6 por 24 metros. Sala, saleta, tres cuartos, cocina, baño, patio espacioso. Otra dos plantas, moderna, $5,600. Telf. M-7720.

VENDO EN $5.000

Chalet de una planta con jardín, por sala, hall, comedor; 3 habitaciones, lujoso baño; pantry, cocina cuarto de servicio de criados. Figueroa y Vista Alegre y Carmen.

SE VENDE PRECIOSA CASA DE San Lázaro No. 76 entre Vista Alegre y Carmen, a una cuadra de la Calzada de la Víbora, de construcción de primera, de gran lujo. Compuesta de portal; sala; saleta corrida;; cuatro cuartos; saleta de comedor al fondo; baño de servicio de criados; baño interior de gran lujo: $6.500. Informes propietario: Agustín Alvarez Jr. No. 305, Telf. A-7830. Pueden ver la casa de 7 a 11 a. m. y de 1 a 5 p.m.

LUJOSA RESIDENCIA

Por $2.500 con facilidades, vendo moderna casa estilo Colonial, por escritura con todo el lujo de una residencia de $10.000. No es reclame. Véanla. Madrid 58, Jesús del Monte. Dueño: M-8664.

CORTELLAR Y CIA. FABRICAMOS reformas grandes y pequeñas; precios económicos; pidan precios de puertas baratas y fabricación chic; todo arte, precio, solares, urbanas y rústicas; casas $2.500 y $3.000, 2 y 3 cuartos y demás comodidades Telf. M-2256.

SE VENDE: EN LA CALLE ARELLAno entre Bellavista y Luz acabada de construir, completamente amueblada, lo más algo de gusto, venga a verla. Telf. X-1143.

VENTAS

48 CASAS

INVERSIONES RAPIDAS

Solares de todas las medidas. Casas de todos precios. Solvencia moral y económica. Véame o llámeme sin compromiso de ninguna clase para usted. Vendo y compro casas y solares. Dinero en hipoteca en La Habana y repartos. Mucha reserva, prontitud y honradez en las operaciones. Victoriano Alvarez. FO-3786. 14 y D. Reparto Almendares.

VENTA DE CASA

EN LO MEJOR DEL REPARTO LA Sierra, acera sombra, vendo un chalet con seis habitaciones y dos baños. Claudio de los Reyes, de 4 a 5. Telf. A-7725

VENDO CASA $1.400, PORTAL SAla, dos habitaciones, comedor; cocina; servicios; hall; toda nueva y 7 por 37 varas; patio; traspatio tres cuadras Calzada Víbora. San Lázaro 682 U-1802 esquina Belascoaín.

CASA BARATA SE VENDE EN ZONA comercial e industrial, cerca de Muralla, facilidades. Sol No. 470 librería de 2 a 5 tarde.

SE VENDE CASA MODERNA CERRO Daoiz 2-A tntre Infanta y Churruca, sala; comedor; dos cuartos; baño; cocina, 2,200 pesos. Informes: Teléfono F-2529 de 8 a 12 y 7 a 10.

SANTOS SUAREZ, MAGNIFICA Y lujosa casa acera brisa, veinte metros tranvía, guaguas. Jardín, portal, sala, saleta, tres cuartos, baño intercalado, comedor alfondo. Servicios criados, traspatio, $5,400. Montalvo, I-4104, Luis Estévez 558, Santos Suárez.

VIPORA, JUNTO A ESTRADA PALma y Calzada, Z2,850, portal, sala, tres habitaciones, baño completo, comedor al fondo patio y traspatio de cielo raso, a la brisa. Es ganga, Moreno, M-7167.

LA SIERRA, JARDIN, PORTAL, GArage, tres cuartos, baño lujoso, comedor al fondo, gran traspatio, mide 12 por 47, de citarón y monolítica, $5,300, buena comunicación. Moreno, M-7167.

VENDO MODERNA CASA EN SANtos Suárez, su terreno 12 x 47.5 fabricación. Jardín, portal, sala, hall, tres cuartos, baño, comedor, cocina, cuarto criados, entrada auto, terraza al fondo y gran traspatio, $4,600. Informes: Belascoain 1,157.

OTRA PROXIMA A LA CALZADA de Concha, linda y amplia casa. Sala, saleta, tres cuartos, comedor, baño, cocina y patio, en $3,500. Informes: Vallongo. Belascoan 1,157.

SE VENDEN DOS CHALETS DE una planta acabados fabricar; construcción primera; paredes citarón; placa monolítica; marcos caoba, carpintería cedro. Jardín; portal; sala; comedor; 3 cuartos; baño intercalado; pantry; cocina; cuarto criado y servicios; garage; patio y traspatio. Una con biblioteca en alto. También se venden solares con facilidades de pagos si se fabrican Trato directo con compradores. No se pagan corretajes ni sobre precios. Avenida Central, Reparto Kohly. Manzana de Gómez 264.

GABRIEL PRATS Y COMPAÑIA. — Constructores: Por poco dinero fabricamos su casa; también hacemos reedificaciones a muy bajo costo; fabricación moderna. Casas desde $1.500 pesos. Garantía absoluta. 8a Nro. 305 Lawton. Telf. X-2431.

49 SOLARES

VENDO $2 METRO SOLAR 318 MEtros, Avenida Acosta entre Octava y Santa Catalina, una cuadra Parque Porfenir. Véalo es un ragola. Edificio Metropolitana 342 M-2808.

SE VENDE

Solar en Sitios y Plasencia, 1,123 metros cuadrados, a $6.00 metro. Informan

THE NATIONAL CITY BANK OF NEW YORK

NO COMPRE SIN VERME

Vendo con facilidades de pago mi establecimiento «Productos del País» Gran clientela de contado. Informan José Grande, Avenida 4a. y Calle 6. Buenavista.

OPORTUNIDAD. UNICO SOLAR calle Mangos y San Luis, Jesús del Monte, calle asfaltada, mide 305 varas. $900.00. Otro Santa Felicia y Guasabacoa, 345 varas. $2.50 vara. Marrero. M-7774.

SOLAR FRENTE CALZADA COlumbia, casi esq. Avenida de las Palmas. mide 12x26.50 varas. Precio $750.00, otro frente a Belén, mide 10x29. $950.00. Marrero. Aguiar 117. M-7774.

VENDO PARCELA EN $1.600, frente a la gran calle 17 Vedado. lindando con hermosos chalets, excelente situación; esquina en $3.500 Propietario M-6886. Aguiar 368.

VENDO PARCELA TERRENO A $2.75 frente al gran Colegio de Belén, lomas alto, lo más céntrico, con multitud de guaguas y tranvías. Propietario M-6886. Aguiar 368.

VENDO SOLAR CALLE 23 $2.700, Vedado; libre de todo bravamen a dos cuadras de Calle 12 alto, llano, excelente situación, venta directa. M-6886. Aguiar 368.

"CORRA"

Próximo a la calzada de Columbia, esquina 2.028 varas cuadradas, precio $0.75 vara. Fernández Hermo. Obispo 307 M-1157.

VEDADO

Vendo preciosa parcela calle K lindando con suntuosas residencias 14 por 25 metros. En lo mejor. Informa R. Rodríguez Tel. M-6543

MIRAMAR

Vendo preciosa esquina y solar centro en lo mejor del Reparto, $4 vara y pequeña parcela 17x50 a $4.50 vara. Informa R. Rodríguez teléfono M-6543

REPARTO MIRAMAR. VENDO TRES solares juntos o separados Calle 2 entre 1 y 3a. Avenida con frente a la brisa. Tiene 20 metros de frente por 45 de fondo cada uno a $2.50 la vara y reconocer censo. José Colmenares. Oficios No. 104 Departamento No. 311.

TERRENO EN SAN MIGUEL No. 955 entre San Francisco y Espada vendo un terreno de 6.40 de frente por 35 de fondo con 208 metros. Precio de situación y facilidad de pago si se desea. Propietario José Colmenares. Oficios No. 104. Departamento No. 311

SOLARES EN EL VEDADO CALLE M entre 19 y 21 acera de brisa un terreno de 22.66 metros por 50 metros de fondo. Magnífica situación, precio en condiciones y facilidad de pago. José Colmenares. Oficios No. 104 Departamento No. 311.

REPARTO PLAYA DE MARIANAO En las principales Avenidas y calle del reparto vendo solares de varios tamaños desde $2.00 metro. Propietario José Colmenares. Oficios No 104 Departamento No. 311.

SE VENDEN 5 SOLARES A $2.00 LA vara en la calle 5a Ave. y calle 4 Buena Vista. Informan Telf. U-1427

VENTAS

49 SOLARES

GANGAS: MAGNIFICA ESQUINA Vedado, calle 19 y 24. Mide 26 por 24. $5.50 vara. Solar calle 26 entre 23 y 25, sombra, 15x40. $6.75 vara. Marrero M-7774.

MIRAMAR PARCELA $2.130

Se vende una parcela de terreno de 17 varas de frente por 30 varas de fondo alrededor de 500 varas, a la entrada del Reparto. Informes Olózaga, Calle 8 esq. 3a. Ave. Rep. Miramar FO-3752.

OPORTUNIDAD

En $1.200 vendo solar de 700 v2. Ave. de Consulado entre 8 y 9 Buenavista. Trato directo. Informa señor Cárdenas FO-1606.

En $3.100 vendo 2 magníficos solares con 1560 v2. cercados de mampostería a media cuadra de la calle 12, frente al tranvía de playa. Rep. Ampliación Almendares. Informa señor Cárdenas. Telf. FO-1606.

En $28.00 vendo casa de 3 plantas con 6 casitas independientes. Buen interés, renta segura. Situación inmejorable. Lagunas entre Lealtad y Escobar. Trato directo. Informa señor Cárdenas FO-1606.

AMPLIACION DE ALMENDARES, Calle 12 solar 12x42 a $3.00, calle 1, 14x35 a $3.00; Ave. 9, 14x47 a $2.00; calle 3, 14x47 a $1.50. Quintana e Hijo, Chacón 203. Telf. M-8182.

ALTURAS DE ALMENDARES, parcela de 15x35 a $6.00; otra de 12x38 a $5.50; otra de 16x40 a $6.00. Informan Quintana e Hijo, Chacón 203, M-8182.

MIRAMAR, PARCELA DE 30x30 A $5.00; otra de 20x30 a $3.50; otra de 23x50 a $4.00; muchas más a precios inigualables. Informan Quintana e Hijo, Chacón 203. M-8182.

VEDADO, CALLE 8 SOLAR DE 13.66x50 a $9.00; otro de esquina Paseo 1.600 metros a 11.00; otro 17, 22x50 a $7.00. Quintana e Hijo, Chacón 203. M-8182.

AMPLIACION DE ALMENDARES, en la gran calle 12, vendo solar completo de 12x47 varas, rodeado de magníficas casas y calle asfaltada. Precio a $3.25, sin corretaje, Su dueño FO-2188.

PARA INDUSTRIA, VENDO LOTE de 54x40 vara sen la calzada de Puentes Grandes, pegada a la papelera y frente a la Calzada Real, tam bién lo segrego. Precio $3.50 vara. Su dueño FO-2188.

REPARTO MIRAMAR, CALLE 8 de 4a. Ave. a 9a. Ave. vendo parcela de 18.87x30 igual a 490 varas, Precio de ganga $3.250.00. Informan Quintana e Hijo, Chacón 203, M-8182.

VEDADO, CALLE PASEO ACERA de la brisa vendo solar de esquina con una superficie de 1.600 metros. Precio a $11.00 metro. Donde vale a $30.00. Urge venta antes del día 20. Informan Quintana e Hijo, Chacón 203, M-8182.

VEDADO, CALLE 8 PORXIMO A Línea, acera de la brisa vendo solar de 13.66x50. Precio $5.250.00. Informan Quintana e Hijo, Chacón 203. M-8182.

VEDADO. $1.500 PARCELA CALLE 20 cerca 23 mide 12x26 varas, esquina calle 19 mide 19x28 varas, ganga en $2.900. Jorge González, Aguiar 206 M-7785.

VENDO SOLARES EN CACEREO del Luyanó a menos de un peso metro. Informa José García Calzada de Güines y Mayor, Bodega o sejor Bruna, Habana 505

VENDO SOLAR EN LA GRAN CAlle 12 Ampliación Almendares rodeado de hermosas residencias entre las Avenidas 9 y 10, mide 12.96x52.47 a $2.70 varas. A. Guerra A-6210.

VENDO SOLAR VARADERO MANzano letra O Playa Norte de 32x32 metros. Precio: $8.000. Informes Telf. U-3195

SOLAR EN EL VEDADO, CALLE 21 entre L y M, terreno de 21 metros de frente por 45 de fondo acera de sombra cerca Hotel Nacional Precio de situación y con facilidades si se desea en el pago. José Colmenares Oficios No. 104. Departamento No. 311.

GANGA. EN LA CALLE D-STRAMpes entre O-Farrill y Av. Acosta, se vende un solar a $1.80 vara, mide 13 por 52. Informes Padrón, Infanta y Ayestarán, Tienda Telf. U-6784

GANGA EN LO MEJOR DE MIRAmar calle 8 casi esq. a 5a. Ave. 900 metros una cuadra del reloj. Informan M-5209. Quesada.

VENDO UN SOLAR EN LO MEJOR de Santos Suárez en avenida y brisa 6x30 metros, $800; otro de 20x50, muy llano, $3.50 metro; gran solar en el barrio del Pilar, muy cerca de la Esquina de Tejas, 400 varas, 2.500 pesos. Flores 324, casi esquina a Enamorados. J. Teseiro.

SE VENDEN SOLARES REPARTO Kohly, Alturas primer Reparto Salida Puente Almendares, el de más porvenir por ser el más próximo al Vedado por lo saludable, por su gran altura y fresco, por su panorama no igualado en ningún Reparto, por su hermosa vista al Dio Almendares. Solares chicos en el Vedado, alle 32 entre 25 y 27, próximo a 23 Se dan facilidades pagos si es para fabricar. Trato directo con compradores. No se pagan corretajes ni sobreprecios. Manzana Gómez Nro. 264.

VEDADO CALLE PASEO, VENDO solar de esquina fraile con una medida de 27x36. Precio de oportunidad J. P. Quintana e Hijo. Chacón 203. M-8182.

ALTURAS DE ALMENDARES. VENdo mi solar: 600 varas 14.50 de frente. Informes F-6489.

VEDADO CALLE 3a. VENDO SOlar de centro con una medida de 122x40. Precio a $8.50 vara. J. P. Quintana e Hijo, Cahcón 203. Teléfono M-8182.

PARA INDUSTRIA VENDO LOTES de terreno en Luyanó y Marianao a precios irrisorios. J. P. Quintana e Hijo. Chacón No. 203 M-8182.

AV. COLUMBIA BUEN RETIRO Vendo solar de 18x40 dando frente a 2 calles. Precio de ganga. Dueño FO-2188.

VENTAS

49 SOLARES

ALMENDARES, SIERRA, ALTURAS MIRAMAR.

SOLARES

De todas las medidas y precios al alcance de todas las fortunas. Buenas calles y las mejores vías de comunicación: 12 por 22; 22 por 21, esquina 10 por 45; 32 por 45, esquina: 22x23 esquina. Fábrique su casa a gusto. Informes personalmente al comprador.

VICTORIANO ALVAREZ
14 esquina a D. Almendares
FO-3786

LO MEJOR DE LA SIERRA, ACERA de la sombra. Vendo dos solares 24 por 46.75. Unicos por fabricar, 10 entre A. y B. Informes: U-2392.

CARLOS III ENTRE SOLEDAD Y Castillejos No. 710 vendo un magnífico terreno de 40 metros de frente por 40 de fondo por la calle Pocito se da barato y con facilidades si se desean. Trato directo propietario: José Colmenares: Oficios No. 104.

MARIANAO, SAMA Y SAN CELEStino, parcela 9 x 30 a $3.00 vara. San Celestino casi esquina Samá, $2.80 vara. Notaría Chils. FO-7094

A 20 CENTAVOS VARA CUADRAda, 5.016. Lo mejor Los Pinos, Calzada Aldabó, agua, teléfono, correos; ómnibus, tranvía Llanes, Sitios 48. M-2632 Plazos.

SE VENDEN TRES SOLARES DE 10 por 31.60 cada uno, juntos o separados en la calle de Rodríguez casi esquina Rosa Enríquez, Luyanó y un solar de 6x25 en la calle de Colina en J. del Monte. Trato directo con el dueño. F-2755.

CORONELA-BARANDILLA

Vendo hermoso lote de catorse mil metros que forma esquina de fraile, terreno plano, en cincuenta centavos metro.

RAMON

Telf. M-6543

VENDO TODO O LA MITAD DEL TErreno situado en Gonzalo y Alberto reparto Santa Amalia. Hay 625 varas. a $1.00 vara. Unico precio. Informes M-8815

VEDADO CALLE 17

Vendo solar de esquina a $7.00 metro mide 22.66x50. Informa el propietario, Aguila No. 206 Altos.

50 FINCAS RUSTICAS

VENDO 1|4 CABALLERIA, VEINTE minutos Habana, casas; pozo; frutales; palmar: $1.500. Inmediato a carretera Alquízar; ocho caballerías, casas; pozos; frutales 1200 palmas; $4.000. Cano, Obrapía 360.

VENDO FRENTE CARRETERA ALEgre finquita, fabricada, arboleda, plátanal; pozo; precio: $1,600. Otra fabricada, frente carretera; arboleda; pozo; precio: $1.400. Informa: Juan Miguel Fernández, Vereda Nueva.

OPORTUNIDAD, VENDO EN REMEdios, Santa Clara, 44 caballerías tierras vírgenes, fertilidad asombrosa, para cañana pastos, yerba bruja, arroz, aguadas inagotables; buen palmar; potrero y monte; cercada; excelente comunicación vía férrea a 2 km. finca: a $280.00 caballería. Informes: Teléfono: F-3220, Ramón Fernández Isla, Oficios 24.

ARROYO ARENAS. JUNTO A LA ERmita, se venden finquitas varios tamaños con casas: todas frente a carretera, cómodas comunicaciones; precios bajos y facilidades pago. G. del Monte. Habana 264. M-2474.

VENDO MAGNIFICA FINCA TABAcalera en San Antonio de los Baños con frente a la Carretera de Vivancos. Tiene espléndido chalet de mampostería, frutales, etc. Informa doctor Ibáñez M-1518.

51 ESTABLECIMIENTOS

OPORTUNIDAD UNICA

Cedo negocio de casa de huéspedes 30 habitaciones alquiladas, en lo más céntrico de la Habana, por ausentarme del país por enfermedad. Casa fresca y de mucho respeto por estar ocupada por familias honorables. Aproveche esta ganga y véame enseguida. Sra. Cruz, Galiano 408, entre San Rafael y San José, bajos, de 8 a 12 a.m. y de 2 a 6 p.m. No corredores.

DESEA COLOCARSE COCINERA ESpañola en casa de moralidad o para el servicio de cora familia, no cuerme en la colocación, sueldo de 15 a 20 pesos. Informan Telf. A-7080.

..... 119

VENDO UN CAFE LECHERIA A una cuadra del Prado, por no poderla atender; buen contrato; poco alquiler. Informan Industria No. 15, bajos, entre Genios y Refugio. No corredores.

OPORTUNIDAD UNICA SE VENDE dos mil quiniestos pesos, un buen establecimiento de víveres, montado a la moderna, con enseres y todo nuevo, situado en punto céntrico, bien surtido, amplio local alquiler económico, con contrato; las ventas se efectúan al contado; buena clientela; donde se pue de desarrollar un volumen de ventas grande, propio para el que desee establecerse en este giro consiguiente un negocio lya organizado y en buena marcha. Informa Manuel García. Altos establecimiento La Gloria. Monte e Indio. Entrada por Indio De doce a seis tarde.

VENDO UNA BODEGA $2.800 EN Calzada, muy cantinera con refrigeración; vende $60; véala que le informaré por lo que la vendo. Alquiler: $25á informan café Indio y Monte, Benito.

AVISO

Cuando usted quiera comprar o vender su establecimiento le recomendamos a Benito, pon su honradez y experiencia de 30 años, le informará de todos los establecimientos y se vende en Habana y sus repartos, seriedad y reserva; garantía personal. Informan gratuitamente Indio y Monte, café.

VENDO LUJOSO CAFE EN EL LUgar más comercial de la Habana, bien surtido con todos los aparatos modernos; buena venta; poco alquiler. Informa Eusebio, Oquendo 570. U-7084

SE VENDEN DOS CAFES LECHERIA o se alquilan. La Rosa y Vista Hermosa 30, Cerro. Juan.

COMPRA-VENTA

Establecimientos bodegas, bares, cafés, restaurants; hoteles, casas de huéspedes; lecherías; panaderías; vidrieras cigarros y tabacos y quincalla, al alcance todas fortunas. Seriedad y rapidez. Carballo, café «La Diana», Reina y Aguila 1 a 5 p.m.

SE REMATA GRAN BODEGA

Sola en esquina, por lo que a precio de costo arroje en balance de mercaderías y dem;s. Informes: Suárez, Belascoaín y Desagüe y Figuras, Café o en Lealtad 1.054 y Carmen.

ESTABLECIMIENTO DE CAFE, TAtaco cigarros, confituras, dulces y batidos. En lugar céntrico, tiene lujoso cuarto con baño privado. Se vende en $350.00 por no poder atenderlo. Dragones 405, entre Manrique y Campanario.

SE VENDE

En un buen lugar de la Habana una Tienda de Accesorios para Automóviles y Combustibles, también tres estantes en magníficas condiciones de 5 metros por 3. Inormes en Zanja No. 802.

POR TENER QUE EMBARCARME vendo casa de Préstamos con o sin mercancías, buena clientela, establecida durante cuarenta años en el mismo sitio. Para informes Sr. Pérez, Factoría 59

VENTAS

52 BOVEDAS Y PANTEONES

VENDO UNA BOVEDA CON OSArio situada en el primer cuadro del Cementerio, pegado a la puerta; única oportunidad; precio: $325. Informes F-2346

VENDO MAGNIFICA BOVEDA, CRUcifijo, jardinera mármol Carrara, sin estrenar, zona monumentos, lado panteón Bomberos. Informa Mendoza 11, Santos Suárez y Santa Emilia.

53 AUTOMOVILES-ACCESORIOS

VENDO $450-00 CHEVROLET 1936, dos puertas, con baúl y gomas nuevas, radio. Magnífico estado conservación, 19 Nro. 711 altos entre A y Paseo, Vedado, verse de 12 a 3 de la tarde.

VENDO MAGNIFICO FORD 37 DE 85 H.P. carburador 81, muy económico; cuatro puertas con baúl, se dan facilidades, bueno de todo. Informan M-2559 y F-7256

VENDO FORD 31 VICTORIA EN perfectas condiciones, acabado de pintar, techo nuevo, gomas, acumulador, amortiguadores nuevos, informan Garage Eureka Concordia 557.

DILIGENCIA | FISA Y CORRE), Ford 1937, de cristales, buenas gomas, motor etc. Cedo su contrato. Debe $377.00. Alvarez, 25 Nro. 7, casi esquina a Marina, costado Edificio Carreño.

CEDO CONTRATO FORD 1938 SEdan cuatro puertas, lujo, piel, gomas blancas. Debe once letras de $37, Alvarez, 25 Nro. 7, casi esquina a Marina, costado Edificio Carreño.

FORD 1937, SEDAN CUATRO PUERtas, baúl, piel; bueno de gomas; pintura y motor garantizado. Amplias faililidades. Alvarez, 25 No. 7 casi esquina a Marina, costado Edificio Carreño

FORD 1934, SEDAN CUATRO PUERtas, piel, y radio. Bueno de todo y a precio de sacrificio. Alvarez, 25 Nro. 7, casi esquina a Marina costado Edificio Carreño.

CEDO CONTRATO CHEVROLET 1937 Sedan cuatro puertas, baúl, piel, gomas blancas nuevas. Letras de $33. Alvarez 25 Nro. 7, casi esquina a Marina, costado Edificio Carreño.

CHEVROLET 1936, SEDAN CUATRO puertas, baúl; piel; pintura y gomas nuevas. Buen precio y facilidades. Alvarez, 25 Nro. 7 casi esquina a Marina, costado Edificio Carreño.

SE VENDE: UN LIMOUSINE PACkard, de 7 pasajeros, en buenas condiciones y con buenas gomas. Dirjase al Séptimo Piso del Edificio del Royal Bank of Canadá, Aguiar y Obrapía.

CHEVROLET MASTER SEDAN 4 puertas, baúl, 1937, gomas nuevas, excelentes condiciones, último precio: $550.00 contado. Informes teléfono F-5898 1 y 30 y 8 p.m.

GANGA. SE VENDE UN PLYMOUTH de 1937 completamente nuevo; véalo enLínea y L, Vedado.

WILLYS AÑO 1937. SE VENDE EN perfecto estado de gomas, mecánica, pintura, vestidura, cuero azul. Precio: $500.0 Informes: Félix Capestany Villegas 412, ferretería.

FORD MERCURIO SEDAN DE LUxe 1939, 10 días de uso, enteramente nuevo, sólo caminado 500 kilómetros. Se regala por tener que embarcar para Suramérica, hotel Florida, Obispo y Cuba, apartamento 228, de 12 a 2 p. m. y de 6 a 8 p. m.

VENDO FORD 1934 SEDAN, CUATRO puertas. Magnífico estado mecánica, gomas y pintura. Dr. Domínguez, Santos Suárez 311. Telf I-6874.

VENDO CHEVROLET 37, DE LUJO baúl; cuero; gomas nuevas; completamente nuevo; con facilidades de pago. Verlo a todas horas, Infanta 103, esquina a 25. Zulueta.

SE VENDE CUÑA FORD CUPE 1931 comercial Estación de Servicio Zapata entre A y Paseo Vedado.

VENDO EL CARRO DE LA RUTA 28, Un tractor Fordson y dos incubadoras, todo a precios razonables. Teléfono U-2319.

VENDO $425-00 CCHEVROLET 1935, dos puertas, con baúl, pintura y gomas nuevas Magnífico estado de conservación. Garage Manatí, Carlos III y Marqués González

AUTOS DE USO

La Agencia de Automóviles del Vedado S. A. de 23 y J. Vedado, tiene un surtido completo desde el año 1929 al 38, todos (R y G). Revisados y garantizados y con facilidades de pago Un carro de uso de esta casa es una garantía de vida nueva y larga.

CONVERTIBLE FORD, 1935. COMO nuevo, con vestidura de piel, radio. gomas blancas. Se vende con poca entrada y resto en 15 meses. L. Aldrey F-2139

FORD DE CUATRO PUERTAS, DE 1935 se vende Está bueno de mecánica vestidura y pintura. Carvajar S. A. FO-9220 y FO-9240.

SEDAN REPARTO FORD 1938. 60 HP. usado solamente en demostración se vende al contado con gran rebaja y a plazos con poca entrada y muchas facilidades Carvajal FO-9220 y FO-9240.

CUÑA FORD 1939 EN MUY BUENAS condiciones de gomas, mecánica y pintura, se vende en precio de ganga al contado. Doy facilidades también. Gotay FO-7637.

VENDO OMNIBUS CON SU ACCION Ruta 9 Chevrolet 37 Carro 274 Urge su venta puede adquirirlo muy barato. Informes Escobar y San Lázaro. Palacio del Automóvil. Teléfono M-1168.

FORD 36 4 PUERTAS RADIO POCO uso está totalmente nuevo garantía 3 meses $500.00. Ultimo precio Escobar y San Lázaro Palacio del Automóvil. Telf. M-1168.

¡GANGA!

Se venden dos carros abiertos de siete pasajeros

1 PACKARD

1 HISPANO SUIZA

También otro carro cerrado de siete pasajeros completamente nuevo y un Wyllys del año 1937 en perfectas condiciones. Informes Sr. Mora. Teléfono. Teléfono: U-1934

SE VENDE CUÑA COMERCIAL Ford 1938 completamente nueva, 4.800 kilómetros caminados, en 657 pesos. Pudiendo adquirirla por 150 pesos, restos cómodos plazos. Clavel 6, altos, Habana.

54 MAQUINARIAS

GANGA. SE VENDE UNA PAILA DE vapor de cinco caballos; un Autoclave y un tacho de hierro fundido, con su instalación. Informan Lombillo Nro. 211 Cerro.

VENTAS

54 MAQUINARIAS

SE VENDEN BARATO NUEVE CONdensadores de amoniaco de doble tubo de 16 pies de largo con doce tubos caa uno con su correspondiente válvulas y cabezales de purga de aire, gas; líquido y agua, para entregar en el próximo mes de Abril, están trabajando, pudiendo verse en cualquier tiempo Sres. Rodríguez y Co., en Compostela Nro. 819-821 Habana.

VENDO PAILAS DE COBRE Y PAsadores, bombos de confituras, molino de almendra, maíz y sal, Nordi 6 masas, planta de éter y de pasteurizar Burrell, bomba vacío, tacho 4 por 6 pies. Manila 314, Cerro, I-6346. Hilario García.

VENDO CENTRIFUGAS 18 POR 30, motor Diesel 6, 8 y 120 HP. Winches vapor, eléctricos y de mano, compresor de aire para 300 pies p. m.; tijera y punzón herrería, turbinas y bombas de pistón, 1, 2, 3, 4, 5 y 6 pulgadas; motor eléctrico 5, 10, 15, 35, 50 y 1550 HP., correas poleas y diferenciales Manila 314. Cerro I-6346, Hilario García.

VENDO PLANTA DE HIELO, DE 1, 2, 4, 8 y 20 toneladas, bomba Triplex p. p. 500 galones p. m., bombas Duplex de 1, 2, 4, 6 y 12 pulgadas; máquinas de vapor 10, 20 y 100 H. P. cepillo 3 caras Fay, escoplo de barrena y cadena; guillotina de papel 32 pulgadas, croches de 5 a 300 HP. Manila 314, Cerro, I-6346, Hilario García.

VENDO CALDERAS VERTICALES 5; 10; 15; 20; 30; 40; 50 H. P., Locomóbil 125 H.P. Autoclave Laboratorios y otros. Tostador de Café. Tubería regadío 3 pulgs. Santa Catalina 459, Cerro. Teléfono I-6993. Rodríguez.

SE VENDE UN MOTOR LISTER de 12 H. P. en inmejorables condiciones de funcionamiento. Para informes el Teléfono XO-1455.

56 MUEBLES Y PRENDAS

VENDO JUEGO CUARTO MODERNO $25; otro mejor 3 cuerpos $40; juego comedor caoba $25; sala modernista; radio magnífico $16. Calzada Jesús del Monte 29, altos, una cuadra Esquina de Tejas.

«SOFA-CAMA»

Living Rooms, «Arte Moderno» y «Estilo Inglés»

¡No pague lujo! Del fabricante a sus manos: Mueblería y tapicería «García Espinosa», San Rafael entre Aramburo y Soledad. Nota: Armazones de caoba (no comején).

REALIZAMOS

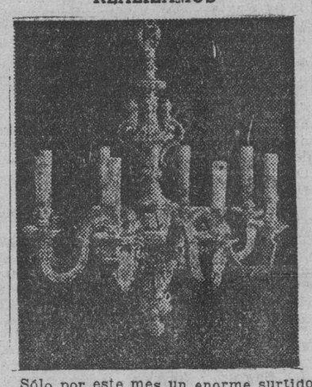

Sólo por este mes un enorme surtido de lámparas en todos los estilos al alcance de todas las fortunas. Cuadros óleo, alfombras, panoplias, objetos arte, máquinas de coser y escribir. Aproveche las gangas que le está ofreciendo

LA PREDILECTA

San Rafael y Oquendo. U-2530

SALUD 53

antes núm. 11 ent. Rayo y San Nicolás.

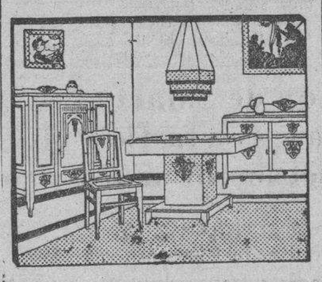

venta especial: juego-cuarto $20 sala $12, comedor $30, recibidor $25. cuarto 3 cuerpos $30 escaparates $12. camas $3 coqueta $3, mesa comer $3, regio juego cuarto, sala, comedor living room, neveras, radios, pianos lámparas.

MUEBLES DE OFICINAS

Archivos, burós, libreros, sillas, pupitres, máquinas-socer. escribir.

EQUIPAJES

Burós maletas, vidrieras, mamparas, sillas-viena, nuevos y de uso. Visite esta su casa. Compro, Cambio y Vendo Salud 53. M 9136.

UNA NEVERA DE USO SIN REPARAR ES UNA CAJA DE SORPRESA

NEVERAS

Americanas reconstruídas y garantizadas.

REFRIGERADORES

De uso en magníficas condiciones todas marcas y tamaños. Rionda, Infanta 1059 entre Desagüe y Benjumeda, frente a Pennino. U-3968.

GRAN VENTA ESPECIAL

COMPRAMOS Y VENDEMOS MUEBLES DE OFICINA

Archivos de Acero «Steel Age» y cajas de archivo, cajas de caudales de todos tamaños.

Mesas, Burós, sillas, sillas giratorias, mesas-satélites. ó

Adresógrafos y Mimeógrafos, máquinas de escribir, sumar y calcular de todas marcas.

Cajas Registradoras, «National», Relojes marcadores «International» Molinos de Café, gabinet

VENTAS

59 RADIOS

RADIO PHILYS $40 JUEGO SALA $43, comedor $20. Chevrolet cerrado 1936 admito carro cambio. Equipo cine Pathe, completo $15 Diez y Seis 807, apartamento 9, Vedado.

RADIO GRUNOW 12 TUBOS, NOVIsimo mueble gabinete. Se vende económico por embarcar, 17 núm. 752, esquina Paseo, Vedado.

REPARAMOS SU RADIO GARANTIzando el trabajo, precios módicos. Iguales desde 80 cts. mensuales. «Antena» Aguacate No. 261 entre Obispo y Obrapía. Teléfono M-5565.

60 INSTRUMENTOS DE MUSICA

SU PROBLEMA ES COMPRAR, VENder, reparar en piano o armonio, llame Peters-Sansón, X-3430. Los más antiguos y honorables de este giro.

PROFESORA LIQUIDA SUS PIAnos por no poder poner Conservatorio. Marcas Ronishs y americanos tipo chiquito, último modelo nuevo, completamente. Véalo 12 Nro. 22, entre F y G. Lawton-Batista frente destilería Habana.

$68 VENDE FAMILIA EMBARCA urgente regio piano moderno, costó $950, está nuevo, voces de concierto y garantizado de comerlo. Reyes 325 entre Luz y C. Víbora.

BARNICE Y REPARE SU PIANO con toda garantía y seguridad; será el mueble más encantador en su hogar. Manuel Domínguez, Barnizador, Afinador y Mecánico de Pianos. Graduado en la Escuela Dangners de Nek York. Taller Dragones 53. Teléfono M-3040.

SE VENDE UN PIANO DE BUENA marca de caoba, se da en buen precio y está en buenas condiciones. Puede verse en Domínguez 305, Cerro

"LA INTERNACIONAL"

De Prado 256 (frente Hotel Sevilla) vende los mejores pianos europeos y americanos, verticales y de cola. Representantes exclusivos del famoso piano «Blutner» alemán. Facilidades pago. Prado 256 A-6100.

PIANO STEINWAY CUARTO COLA

Se vende muy barato por encargo de gran familia. Está completamente nuevo. No pierda esta oportunidad. San Rafael 803, casi esquina a Oquendo.

REALIZAMOS

Pianos de famosas marcas tales como «Steinway», «Pleyel», «Blutner», «Ronish», «Mehhlin», «Fisher» y muchas otras marcas a precios extraordinariamente baratos y con grandes facilidades en los pagos.

LA PREDILECTA

San Rafael Rafael 803 y 805 esq. a Oquendo.

AFINADORES

$2.0 SOLAMENTE CUESTA AFINAR su piano, poniéndole cuerdas gratis siendo pocas las rotas (Reparaciones baratas). Oiga tocar al afinador lindos piezas. Señor Oscar, Telf. X-1205

AFINE SU PIANO POR $3.00 CON toda garantía y seguridad Manuel Domínguez, afinador mecánico y barnizador de pianos, graduado en la escuela «Vanguard» en New York. Taller de Reparaciones: Dragones entre Prado y Zulueta Telf. M-3041

61 DE ANIMALES

VENDO TORETE HOLSTEIN ABsolutamente puro. 18 meses. Puede verse los padres. Informan I-5082

SE VENDEN CANARIOS HAMBURgueses buen canto y buena pluma. Calzada del Cerro Nro. 1754 de 8 a 3 p.m.

VACAS

Vendo recentinas de mucha producción ordeño 1|2. También 30 añojas y varias novillas, toros y toretes, todos de raza.. Véalos Avenida Boyeros y Carretera de Vento. Telf. 1-6139.

PAJARERIA «EL CARDENAL»

Monitos «Titi», Gaticos Persas en todos colores, Patos y huevos Pekin. Palomas de razas finas. Recuerde que «El Cardenal» es la mayor y más acreditada. Zulueta 509.

PAJARERIA «EL CARDENAL»

Clarines cantadores, Turpiales, Mirlos, Bengalíes, Canarios rojos, blancos y de todos colores. Pericos rojos de Japón. Zulueta 509.

PAJARERIA «EL CARDENAL»

Perritos Penkineses. Chow Chow, Bosto Terrier, Buli Terrier, Fox Terrier, Spitz, Policía etc. Ajuares para perros Zulueta. 509.

PAJARERIA «EL CARDENAL»

Pollons Orpington, Plymouth Rock jabadas y blancas, Rhode Island Reds, Catalanas del Pratts. Pollitos y huevos de las mismas razas y Brahman. Gigantes blancas, Leghorn de puesta Zulueta 509.

CATALANAS DEL PRATTS. SEIS pollonas y un pollón, diez y ocho pesos. Pareja joven Brahma diez pesos. Parejas joven Brahma diez pesos. Parejas y tríos Leghorn ocho y diez pesos. Pareja Rhode Island Red ocho pesos. Pollitos de diversas edades y huevos de incubar. Incubamos huevos a cinco centavos cada uno. «El Parafso». La Casa de los Avicultores. Obrapía casi esquina a Bernaza. Teléfono M-5179.

Suscríbase al DIARIO DE LA MARINA por los teléfonos M-7911, M-7912 y M-7913, y por medio de sus agentes en todo el territorio nacional

61 DE ANIMALES

WIRE HAIR FOX TERRIERS. PREciosos cachorros inscriptos en el American Kennel Club FO-3126. Reparto Miramar.

UNA NUEVA IMPORTACION DE SEmentales de pura raza. Ofrecemos para la venta toros vacas, y novillas Braham Guzerat (Zebú), toros y novillos Holstein, toros y novillas Brown Swiss, y toros Aberdeen Angus, Red Polled, y Jersey. También recibimos pedidos para cerdos de las razas Poland China, Duroc Jersey, Htmpshire, Chester qhite y Bershire. Invitamos al público a visitar nuestra exhibición situada en el pueblo de Loma Tierra, kilómetro 20 de la carretera Central. Harper Brothers, Concha 109 Hazana Teléfonos X-1549 y FO-7342

CANARIOS HAMBURGUESES: naranjas, blancos etc. Hembras de iguales colores. Los mejores en su clase. Precios de situación. Jorge. Calle Enrique Barnet 265, bajos, Habnaa.

VENDO A PRECIO DE SITUACION mulos, carros y arreos de todas clases; caballos, mulos de monta y Pony, 4 potros sementales, 7 y media cuartas, bonito color; 40 mulos criollos domados de mont ay carros cerrados para lecheros y un burro semental criollo; una cesta de mimbre, con sus arreos, montura y una Pony. Domingo Jarro, Marina y Atarés, Jesús del Monte. Telf. X-1876.

62 OBJETOS VARIOS

VENDO 12 PUPITRES GRANDES que poniendo mesas delante y silla detrás de los últimos resultan 20; se dan en 10 pesos. Calle 25 y F Vedado.

VENDO BARATO UNOS GEMELOS Zeiss, 8x30 .Sin estrenar. Informan

SE VENDE UN YATECITO DE 27 pies de eslora con cocina; fregadero y nevera; 6 literas; veloz y económico También vendo un Lincoln Zephyr M-1505

CASA LUIS, CRISTINA 1, MODERno. Venta de una máquina para Fábrica de chorizos, dos compresores, Frigidaire de 1.3 HP. modelo K; una pelacora de papas Habart Eléctrica. Molinos para café, Hobart y Universal, Exprimidores de jugo marca Sunkist. Surtidores de leche maltea la Fuente de Soda y baticores. Visite esta casa y ahorrará dinero.

¡GANGA! CAMARA GLFEX DE ROllo 2.1|2 x 4.1|4, lente Zeiss Tessar F-4.5; fotómetro alemán y tanque de revelar Kodak. Véala en «Casa Fabra», Industria núm. 405: M-7917.

100 SOBRES, 100 JARTAS Y 100 TARjetas impresas $1.00; Tipografía García y Zayas, San Miguel 657 entre Lucena y Marqués González, U-2634. Recibimos órdenes del interior. Impresos muy económicos.

REINA Nro. 162 EL CAÑON, ENtre Rayo y San Nicolás, remato dos armatostes de Farmacia y dos de Bodega completos con vidrieras de mostrador y 1 cantina con nevera; dos Frigidaire; 1 máquina de coser y una caja caudales grande y chica un molino de café y una pesa Venta sin tablon cantina.

GANGA

Se vende un magnífico tostadero de café marca «Royal» Informan Galiano No. 107.

BATIDORA ELECTRICA

Vendo. Menos de un año en uso, 30 litros, 3 brazos; 3 velocidades. Medio caballo. Dos corrientes. Aproveche Compostela 360 Telf. A-7743.

Dinero Hipotecas.

63 SOLICITUD

DINERO

No pieda tiempo. Cuando necesite tomar dinero en hipoteca o pagarés, vea a M. Fernández, San Ignacio 214 Telf. M-9272 de 2 a 5. Operación rápida y absoluta reserva.

PRESTO DINERO DESDE $500.00 en adelante, en primeras hipotecas. Interés desde el 6 por ciento. No corredores. Telf. A-6836. Campanario 306, bajos, entre Neptuno y San Miguel. Sr. Correa.

64 OFERTAS

DOY DINERO EN HIPOTECAS AL 7% operación en 24 horas. También sobre bóvedas, panteones, alquileres de casas, usufructo, nuda propiedad, condominio etc. Alberto Cuervo. Edificio Metropolitana 342. M-2808.

DINERO

Facilito grandes y pequeñas cantidades en primera hipoteca desde el 7 por ciento en adelante, para la Habana y sus barrios Compro y vendo casas, solares y créditos hipotecarios. Compro y vendo Bonos y Acciones.

Julio C. Granda

Obrapía 33. Telf. M-5921 y FO-1668

DINERO

Sobre joyas en todas cantidades «LA PERLA», Animas No. 404, casi esq. a Galiano Telf. A-8222

DINERO, HIPOTECAS, BOVEDAS, muebles. Operación rápida y reserva. Rendueles. Empedrado 366 bajos. M-2634.

65 BONOS Y VALORES

COMPRO BONOS Y ACCIONES, CENtro Gallego y Bancos Gallego y Asturiano. Compañía Cubana Electricidad. Inversiones e inmuebles. Pignoramos. Compro y vendo bonos y acciones de todas Compañías cotizables y no en la Bolsa, Manuel Piñol Obrapía 116.

CAJAS RESERVADAS

Las tenemos en nuestras bóvedas construídas con todos los adelantos modernos y las alquilamos para guardar valores de los interesados. En esta oficina daremos todos los detalles que se deseen.

N. GELATS Y COMPAÑIA
105 Aguiar 108 Esq. a Amargura

PARA LAS DAMAS

67 PELUQUEROS

PACO, EX-PELUQUERO DE «LLOrens», sirve a domicilio. El mejor permanente. Croquinol hecho en su casa, sin corriente ni electricidad. Cómodo y garantizado. Tintes melenas postizos. U-5420.

70 INTERES PARA LAS DAMAS

¡¡¡ATENCION!!!

Señora: Si su valiosa piel requiere un examen general, curarla, limpiarla como si desea transformarla, las señoritas **Massoti-Rivero,** por los años de experiencia la dejarán a usted satisfecha. Precio de situación. San José No. 614, segundo piso. Teléfono U-6026.

¡DISFRACES! ¡DISFRACES!! SE ALquilan desde 50 cts. capuchones, gitanas, damas antiguas, chinas. Se hacen a medida en alquiler desde $1.00. «Casa Ramona» Neptuno No. 610, entre Gervasio y Escobar.

MODISTA: CONFECCIONA Y REforma trajes de señora por últimos modelos, franceses y americanos; especialidad en corte; premio económico. San Lázaro 109 entre Industria y Crespo.

MODISTA
Rosalía Hernández

San Rafael 804, bajos, esq a Oquendo U-3127

SE CORTAN Y ENTALLAN VESTIDOS DESDE $0.60.

Dobladillo de ojo a:

2 Cts. Vara

Forramos hebillas

Plisados de todos tamaños, bordados, festones y ojetes. Forramos botones.

TENEMOS MENSAJEROS

CORTE MODERNO NACIONAL

SISTEMA MENDEZ, OFICIAL

Reconocido de utilidad para la enseñanza pública. Su autora y directora, señora Méndez, garantiza la enseñanza por este modernísimo método. En poco tiempo puede hacerse experta profesora. Desde las primeras clases confeccionará sus vestidos por figurín. Se admiten medio internas. Clases diarias por ajuste. Academia Central: Campanario 364 esq a Neptuno. Moldes a medida. Se cortan y entallan vestidos. Especialidad en abrigos y trajes sastre. Moralidad.

SE OFRECE BUENA MODISTA CON precios módicos; le puede terminar su vestido en el día si usted quiere. Aguiar 51 Telf. A5-2401

BRIOSO. — CALZADO A MEDIDA de Señora. Especialidad pies planos y delicados, 15 años experiencia, no cobra lujo. Zapatos plataforma. Salud 213 Campanario y Lealtad. Tel M-1332

VELLOS

Extirpación definitiva de los vellos de la cara, muslos, piernas, etc. Tratamiento garantizado. Sra. Alexander. calle Tercera número 405 entre Dos y Cuatro, Vedado.

EXTIRPACION RADICAL DEL VELLO

Métodos modernos, tratamiento garantizado. Sra. Sánchez, Teléfono A-7487. Turnos a horas fijas previamente concedidas.

¡FUERA CANAS! OBTENGA HERmoso color: negro, castaño o rubio, usando tintura «La Favorita». Teñido de cabello $3.00. Estuche $1.00. De venta en todas las farmacias| Depósito: Virtudes 206 Casa «Pilar» Telf M-9392.

Señor, Señora, Señorita

No se deje usted envejecer. ¿Tiene usted su cutis flácido? ¿Tiene usted grasa en él? ¿Tiene usted manchas arrugas, espinillas, pecas y berrugas? Todo le desaparece con el uso de la mascarilla «Rejuvenecedora», fórmula del Dr. L. López, una para cada necesidad. Atención personal de 2 a 4 en Prado 163 entrada por Colón. Telf. M-3683.

ENSEÑANZAS

75 PROFESORAS - PROFESORES

PERFECCIONE SU INGLES. FAMIlia cubana, establecida en Miami, Florida, por varios años, hospedaría estudiantes de ambos sexos que deseen tomar algún curso en esa ciudad, dándoles cuidados familiares. Se cambian referencias. Tel. FO-3451

GARANTIZO USTED HABLARA INglés pronto. Clases individuales. Gramática; lectura; dictado comercial. Especialidad en sostener conversación. Preparo para viajes y exámenes. Competente profesora americana. Campanario 454, altos.

INGLES

Innecesario ir al Norte para aprenderlo. Con nuestro curso intensivo y clase laboratorio los alumnos adquieren en tres meses conocimientos correspondientes a un año escolar (standards americanos) según demostrado por nuestro sistema de mediciones educaciones. Más de 30 cursos, diurnos y nocturnos. Profesorado americano. Curso intensivo cinco pesos mensuales (dos horas diarias. Curso económico tres pesos. 1 hora diaria) **Havana Business Academy, Linea 257, F-3043 y Neptuno esquina Amistad A-6033.**

FRANCES - INGLES. INSTRUCTOR francés graduado escuelas francesas y estadounidenses con largos años residencia en ambos países. Enseñanza práctica y rápida. Teléfono M-1303

PROFESORAS TITULARES DAN clases a domicilio colegios y en su academia. 1ra. 2a. Enseñanza. Inglés genuino, Español, Taquigrafía Pitman, Piano por cualquier sistema. F-7083.

ENSEÑANZAS

75 PROFESORAS - PROFESORES

PROFESORA FRANCESA CON TItulo y con inmejorables referencias de clases de francés en su casa o a domicilio. Telef. I-6735

CABALLERO

ESCUELA SUPERIOR PRIVADA

Con licencia del Estado para cursar del primero al noveno grados, expidiendo certificados oficiales para ingreso en la 2da. Enseñanza. Cuotas moderadas. San Iafael 775 altos. Teléfono U-2832.

Inglés, Latín, Italiano, etc.

Profesor se ofrece. Preparar para Higsh-chools norteños. Inmejorables referencias de familias prominentes de La Habana. Teléfono: M-7730, de 4 a 5 p.m. F-5416

INGLES

Profesora inglesa, desea dar clases. Informes por el teléfono F-5136.

PROFESOR INGLES (LONDRES) enseña correctamente en corto tiempo, precios módicos. Preparo exámenes Instituto. Alfred Nanson. Martes, jueves, sábado, Teléfonos: M-7081, 2 y 1|2 a 3 1|2 p. m. U-3696, 6 1|2 a 7 1|2 p. m.

PROFESORA DE INGLES. AMERIcana, desea dar clases en un colegio por las mañanas. También clases privadas. Precio especial para grupos. Informan Telf. A-7488 Depto. 32.

PROFESORA DE PIANO

Por Madrid y Cuba. Sumo esmero en la enseñanza, medio mes gratis para que observe, precio muy económico, aunque haya mucha distancia. Telfs: U-5185, Vapor 15 altos, (esquina a Hornos).

SEÑORITA EUROPEA DESEA DAR clases a particulares, francés, alemán, violín. F-5941

DOCTOR EN PEDAGOGIA. CLASES a domicilio y en su academia, de Gramática; Aritmética Taquigrafía Pitman, Mecanografía al Tacto. Didáctica novísimas. Precios moódicos. Pedrós. 21 No. 1021. Telf. F-4124.

ESTUDIE POR CORREO

La academia «Rabiña», en Neptuno 414, esq. a Manrique, altos M-7849, tiene organizado clases por correspondencia desde hace años habiendo prestado gran beneficio a aquéllos que tiene deseo de prosperar. Estudie las asignaturas siguientes: Taquigrafía; Mecanografía; Teneduría; Cálculos Mercantiles; Gramática; Ortografía; Procurador; Qumica industrial. Inglés; Francés etc. Informes: **Academia «Rabiña». Neptuno, 414, esquina a Manrique. Telf. M-7849.**

INGLES, TAQUIGRAFIA (INGLESA y española), Teneduría Cálculos Mercantiles, Aritmética; Algebra; Caligrafía; Mecanografía - Ortografía, 6 pesos mensuales a domicilio por el Profesor F. Heitzman. Estrella 166, altos, Teléfono A5-1822

ESTUDIOS. BAILES MODERNOS

Tomasín. Positivamente enseño con práctica son; Pasodoble; Vals; Blues; Fox; Tangos; Clases todos los días de 9 a.m. a 11 p.m. Clases a domicilio. San Nicolás 1008 (moderno) entre Gloria y Misión, 2 cuadras de Monte.

ESCUELA DE BAILE

Exclusivamente bailes de salón. Son Fox, Tango etc. Se garantiza la enseñanza. Ismael Servelló, Cárdenas Nro. 51, segundo piso.

"SAN ELOY"

Colegio y Academia Fundado en 1907. Primera y Segunda Enseñanza; Preparatoria, Bachillerato; Comercio; Idiomas. Cultura Física. Cursos preparatorios especiales. Admitimos pupilos y medios pupilos y externos. Quinta Menocal, Samá 31. Marianao. Telf. FO-7462. Pida Prospectos.

76 COLEGIOS

Havana Business College

Línea 357-359 Telf. F-3043

Primera enseñanza e nInglés (Grammar School) a cargo de profesores americanos graduados. Moderno sistema de enseñanza en clases de pocos alumnos. Atención especial a la enseñanza del español. Servicio de ómnibus. Pupilaje.

GREGG ACADEMY

(ACADEMIA GREGG) MICHAEL RICHARDSON, director, Manzana de Gómez 514. Teléfono A-9798 Taquigrafía Gregg, Mecanografía, Teneduría y Contabilidad «Walton», usadas en las principales Universidades y Colegios de los Estados Unidos: Aritméticas, Ortografía, Caligrafía, Correspondencia Mercantil, Práctica de oficina, Máquinas de calcular, Cursos especiales: Estenográfico Secretarial, Teneduría de Libros y Contabilidad; Curso completo de Comercio. Todas las preparatorias y Bachillerato. Inglés, garantizamos a usted el poder hablar una hora consecutiva en inglés, al terminar la segunda lección de nuestro curso el cual es a base de conversación estrictamente

COLEGIO

Santa Teresa

INGRESO AL BACHILLERATO

Enseñanza en inglés y español. Primer Grado, $3.00. Segundo $4.00. Tercero y Cuarto $5.00. Quinto y Sexto, $6.00. Séptimo y Octavo $7.00. Autorizado para expedir certificados de Octavo Grado para ingresar en Normales, Institutos, Hogar, ets. Taquigrafía, Mecanografía, Ortografía, Inglés, Correspondencia Comercial, Corte y Costura y Labores. Clases de piano. Pida prospecto Calle 23 No. 1511 entre 24 y 26. Vedado. Teléfono F-5096.

COLEGIOS AMERICANOS

Al alcance de todas las fortunas Catálogo e información gratis. Profesor Richardson. American Schools Bureau. Manzana de Gómez número 514 Telf A-9798

OBSEQUIO DE LA ACADEMIA DE COMERCIO

Luis B. Corrales. Establecida en 1889. Enviando $0.15 en sellos recibirán mi Aritmética Mercantil. Enseñamos Teneduría de Libros, Taquigrafía e Inglés. La Mecanografía $1.00 al mes. Nuestros Títulos los más solicitados. Lealtad 567 entre Salud y Dragones. Telf. A5-1632.

ENSEÑANZAS

76 COLEGIOS

Corte y Costura

ACADEMIA «SANTA TERESA»

Calle 23 No. 1511 (Vedado entre 24 y 26 F-5096. Hágase profesora en tres meses. Desde la primera clase usted podrá cortar sus vestidos por figurín. También clases por correspondencia. Pidan la primera lección, incluyendo 3 centavos para franqueo. Expedimos

77 ACADEMIAS

Havana Business Academy

Profesores y sistemas procedentes de los mejores Business Schools de los Estados Unidos. Elevados standards de enseñanza comercial en inglés y español. **Todos los graduados de nuestro curso secretarial han encontrado empleo bien remunerado. Taquigrafías Pitman y Gregg. Omnibus Línea 357. F-3043 y Neptuno esquina a Amistad A-6033.**

ACADEMIA BRAVO

COLEGIO-ACADEMIA

Ingreso en Ciencias Comerciales, Ingenieros, Comercio, Instituto, Normales, Cadetes. Colegio Academia para cursar todos los grados de la Primera Enseñanza. Autorizado para expedir Certificados para ingresar sin examen en Normales, Hogar, Institutos etc. Clases diurnas y nocturnas para ambos sexos. Profesores graduados y especializados. Servicio de Omnibus a domicilio. Cursos especiales para ingreso en las Escuelas de Ingenieros, Comercio; Normales; Institutos; Cadetes; Aviación; Taquigrafía; Mencanografía; Inglés; Correspondencia; Teneduría; Contabilidad; Prácticas de Oficina. Cuota muy módica. Neptuno y Lucena U-2627. **Cursos especiales para ingreso en la Escuela de Ciencias Comerciales.**

ACADEMIA RABIÑA

NEPTUNO No. 414 (ALTOS) ESQUINA A MANRIQUE. INGRESO A LAS ESCUELAS DE COMERCIO

Clases individuales, Francés, Inglés y Teneduría, Taquigrafía «Pitman» y «Gregg», Mecanografía, Correspondencia y Aritmética Comercial. TAMBIEN CLASES POR CORRESPONDENCIA. Ingreso en Escuelas de Ingenieros, Arquitectos, y Comercio. Servicio de ómnibus y de internos. Pida prospectos. Expedimos títulos y proveemos de empleo a nuestros graduados.

ACADEMIA DE IDIOMAS ROBERTS Malecón 153. Telf. M-2124. ¿Desea usted aprender inglés? Compre el método Roberts. Se recomienda por sí solo Distinción. Eficiencia. Garantía. Cuarta edición: $2.00.

INTERES GENERAL

PARA EL INTERIOR UNICAMENTE servimos suscripciones de Revistas de Modas; Aventuras; Figurines franceses, bordados, etc. Pídase Boletín grátis. Carlos M López Obispo 460. Habana.

EGO SUM

Especialidad para curar herpes, excemas y brote de ácido úrico si usted no ha curado con otros remedios pruebe con Ego Sum, en boticas y droguerías.

SEÑORES PROPIETARIOS

La limpieza o cualquier trabajo relativo a fosas mouras o absorventes, está resuelto llamando al «Higiénico», en Almendares 15, Telf. FO-7644. Precios económicos. Garantía y eficiencia. Hacemos servicio a todos los lugares del interior.

INGLES, TAQUIGRAFIA INGLESA Y española, Teneduría, Cálculos Mercantiles, Aritmética, Algebra, Caligrafía, Mecanografía y Ortografía: 6 pesos mensuales a domicilio por el Profesor F. Heitzman. Estrella 166, altos. A5-1822

ALQUILERES

79 HOTELES

HOTEL "ALCAZAR"

Tiene este hotel muy ventiladas habitaciones tocas con baño privado, teléfono y elevador a todas horas, sus precios son económicos haciéndose arreglos especiales por meses a familias estables incluyendo un exquisito servicio de comida. Cárdenas No. 209.

HOTEL "VEDADO"

CALLE 19 ESQUINA A M

Residencia excelente, que reúne excepcionales condiciones para vivir con toda comodidad. Frecuente y fácil comunicación con la ciudad y repartos. Esmerado servicio, comida criolla, española y americana. Telf. F-6631.

HOTEL "CANADA"

Restaurant, Villegas y Tejadillo, dos cuadras Prado, tres Parque Central. Residencia para familias estables. Habitaciones agua caliente, elevador, cocina moderna; todo el servicio desde $26.00 mensuales.

HOTEL COLONIAL

SAN MIGUEL 254

Esquina a Galiano. Habitaciones y apartamentos con baño privado y muebles modernos. Magnífico comedor con carta. Elevador día y noche. Precios especiales para huéspedes por mensualidades. Confort y moralidad. Teléfono A-6958.

THE SAVOY

F y Quince. Vedado
Telf. F-6616

Situado en un lugar alto del Vedado, con fácil y frecuente comunicación con la ciudad y repartos. Rodeado de jardines, con 600 metros de hermosos portales. Las habitaciones tiene ventiladición directa. teléfono, baño privado, con agua fría y caliente. Precios moderados, incluyendo tres excelentes comidas. El servicio en mesas separadas, para cada familia.

ALQUILERES

79 HOTELES

HOTEL HANABANA

Tenemos actualmente disponible la habitación mejor situada de La Habana, la esquina con balcones a Prado, Neptuno y San Miguel, con su cuarto de baño de lujo. Para matrimonio con inmejorable comidas y todo servicio: $85.00. Entrada por Neptuno 105. Telf. A-9041.

HOTEL REGINA

Industria 410 frente al Capitolio. M-5955. Deseamos hacer saber a todos que debido a la situación actual de reajuste, ofrecemos un servicio nuevo de hotel a unos precios inigualables. Una persona con comida desde $48. Dos personas con comida desde $71.00. Excelente comida. Absoluta moral. Lujo y limpieza.

HOTEL HANABANA

Lo más céntrico de la ciudad, Neptuno No. 105 entre Prado y Consulado, magníficas habitaciones, inmejorable comida; agua fría y caliente, elevador noche y día. Precios especiales a familias estables. Teléfono A-9041.

HOTEL PRADO

Prado 351 esq. Virtudes

Entrada por Virtudes, habitaciones balcón a Prado, agua abundante caliente y fría, buena comida, familias estables $40 a $45 por 2 personas, ascensor día y noche. M-7660 F. Mariño G.

HOTEL "ANDINO"

San Lázaro 1218, esquina a M. U-2553. Unico en su clase. Moderno, céntrico, amplio, fresco, saludable, frente Universidad. Conviene para los que necesitan vivir cerca de los hospitales Calixto García o Mercedes. Habitaciones con baño privado, balcón, hermosa vista, con tres excelentes comidas: 45 pesos, matrimonio. Una persona desde 28 pesos. Clientela escogida. Pensión completa para huéspedes del interior. Precios sin competencia. Esmerado servicio en mesas separadas.

HOTEL «VANDERBILT»

Neptuno 1223. Situado en lo mejor de la Loma de la Universidad, lujosas, amplias y confortables habitaciones; baño privado; agua abundante fría y caliente. Atención esmerada. Neptuno 1223. Conviene para los que tengan que vivir cerca del Hospital Calixto García.

"TROTCHA"

En lugar más céntrico del Vedado. Amplias y frescas habitaciones con o sin comida, a una cuadra de los baños de mar, tranvías y ómnibus. Calzada y Dos Vedado. Telf. F-2383.

HOTEL BIARRITZ

RESIDENCIAL

Prado 519 frente al Capitolio, para matrimonio sin niños exclusivamente Hermosas y ventiladas habitaciones con baño privado y closets. Lujoso roof garden y cocina moderna. Comida a la carta. Elevador día y noche. Confort y limpieza. Estricta moralidad.

HOTEL "IDEAL ROOM"

Prado 93B, (Por Pasaje)

¿Desea vivir en casa tranquila, mejor que en su propia casa? Visite esta gran casa, aunque sea por curiosidad. Por dentro, la mejor. Si hace poco usted la visitó y no encontró habitación, vuelva a visitarla, hay habitaciones disponibles. Visite esta casa y así verá su patio andaluz, de hace poco. Se construyó el mejor, sin duda. Precios los más económicos. Se exigen referencias de moralidad y pagos.

Hotel Roosevelt

AMISTAD Y SAN MIGUEL

$55.00 Matrimonios con tres excelentes comidas mensuales.

Apartamentos para familias, todos con baño privado. Elevadores día y noche.

80 CASAS DE HUESPEDES

VILLEGAS 466, CASI ESQUINA A Muralla, magnífica residencia familias, elevador, teléfono, agua fría y caliente, habitaciones con muebles, lavabos y ventanas, (muchas con baño)) Precios razonables, informan: A-9985

OBRAPIA 407, ALTOS CASTEL-VIZO Casa de huéspedes con servicio completo y esmerado. Excelentes comidas, inmediata a todas las Secretaría. M-2071.

CASA DE HUESPEDES «LA GRAN Vía», Zulueta número 422, esquina a Teniente Rey. Amplias y frescas habitaciones, balcón a la calle, todos servicios. Hay siempre agua fría y caliente. Casa moral, buena comida. Precios módicos.

CASA DE HUESPEDES: TURIS, Manrique 611, entre Reina y Salud, Telf. A-6388. Hermosas habitaciones, vista calle einteriores. Matrimonio: $35.00. Individuales: $20.00. Abonados al comedor: $13.00.

REINA No. 14

Residencia de lujo. Espléndidas habitaciones con baño privado, agua fría y caliente, garantizando que nunca falta el agua. Muebles nuevos de lujo, pudiendo traer sus muebles si lo desean. Garantizamos la mejor y más sana comida de la Habana. **Precios de situación,** Reina 110. moderno, 14 antiguo, entre Galiano y Rayo.

ALQUILERES

80 CASAS DE HUESPEDES

PRADO 104

Casa ideal para familias, habitaciones amuebladas con toda asistencia Precios razonables.

CASA DE HUESPEDES: GALIANO 455, entre San José y Barcelona Habitaciones espléndidas, lavabos agua caliente. También una en la azotea sólo con asistencia. Moral absoluta: M-7380.

CASA DE HUESPEDES LA «REPUblicas», Aguila 559 esquina a Barcelona. Telf. A-6639, habitaciones y departamentos conagua corriente todos; excelentes comidas. Se admiten abonados al comedor. Precios económicos.

CAMPOAMOR

COMPOSTELA 608 (MODERNO) ENTRE SOL Y LUZ

Habitación con baño privado **$15**

Habitación con baño privado y comida . . . **$30**

INFORMES; TELF. A-7350

CASA DE HUESPEDES «LA MATANcera», Reina número 219, esquina Manrique. Telf. A-0238. Se alquilan amplias habitaciones con vista a la calle, con o sin baño, agua fría y caliente, a precios muy reducidos. Comida española y criolla.

81 CASAS DE COMIDAS

CASA PARTICULAR REPARTE COmida variada a reducido número familias. Artículos primera. Aceite Bacells. Manteca chicharrón. Domingos: pollo. Precios: 1 persona 40 centavos, dos 60 centavos. Telf. A-7146.

COMIDA DE CASA PARTICULAR, sirvo cantinas por 40 50, 60, 80 centavos y un peso diario, quincena o mes, se hace rebaja, se da postre. San Francisco 262 bajos. Telf. U-2690, pagos adelantados.

82 APARTAMENTOS

EDIFICIO SANTEIRO. CALLE G entre 25 y 27, Vedado, se alquila un apartamento moderno, compuesto de salón, dos cuartos, baño intercalado, pantry cocina y servicio de criados; da a la calle, puede verse a todas horas. Informes en el mismo, teléfono F-7410

K ESQUINA 21

Entrada Vedado. Apartamento de esquina, muy fresco, con gran vista, sala; comedor; dos cuartos; baño intercalado; cuartico baúles etc. Véalo. Informes encargado.

APARTAMENTOS MODERNOS MUY frescos una y dos habitaciones; sala; comedor; cocina; magnífico baño; elevador, Neptuno 634 (antes 170), entre Escobar y Gervasio.

ALQUILO APARTAMENTO ALTO Lagunas 362, entre Gervasio y Belascoaín, con balcón; dos habitaciones; sala; cocina; servicios. Moralidad. Exijo referencias. Informes: encargado, bajos.

VEDADO, BAÑOS Y 17 EDIFICIO Menéndez alquilo dos apartamentos altos, uno con sala, comedor, tres cuartos, gabinete; cuarto criados; cocina y el otro con sala; dos cuartos; baño; cocina; elevador.

SE ALQUILAN DEPARTAMENTOS de dos habitaciones con agua corriente, vista a la calle $16.00. Dragones 216 entre Galiano y Aguila, altos botica Americana, Casa de orden.

EDIFICIO «AGUIAR» Industria 166 Amplios Apartamentos, 2 habitaciones y baño completo, luz, teléfono, agua caliente y ascensor. Sólo personas absoluta moralidad.

«EDIFICIO ARCOS» SE ALQUILAN dos apartamentos al frente informa el conserje del mismo. F entre 19 y 21 Vedado.

EDIFICIO «ARBOS» OQUENDO 308 entre San Rafael y San Miguel. Alquilo apartamentos frescos e independientes. Informan en la misma.

EDIFICIO URSULINAS

EGIDO ESQUINA A SOL

Casa de apartamentos modernos, propios para matrimonios o reducida familia, con servicios sanitarios completos; luz, agua caliente y fría; situados en lo más céntrico de la ciudad, con espléndidas vías de comunicaciones para toda la capital e interior de la República.

INFORMES EN EL MISMO
PRECIOS MODICOS
Apartamento bajo Nro. 1.

HOTEL DE APARTAMENTOS

8 y 19

1, 2, 3 y 4 cuartos, cocina Frigidaire

GARAGE
RESTAURANT
PISCINA

Grandes reservas de agua

83 DEPARTAMENTOS

MANRIQUE 307 PEGADO NEPTUNO se alquila departamento para matrimonio compuesto de sala; dos cuartos; baño de lujo; comedor; cocina gas. Llave e informes el encargado.

EN LO MEJOR DE VIBORA A USA cuadra de la calzada se alquila un departamento con todo servicio Se toman y dan referencias. Para informes I-3826.

ALQUILO A FAMILIAS DE ORDEN grandes accesorias y departamentos de sala; habitación con lavato; vista calle, en Monte 12 esquina a Zulueta; Habana 461 y Animas 797, entre Escobar y Gervasio. Son casas de orden y buen aspecto.

EDIFICIO LARREA

AGUIAR Y EMPEDRADO HABANA

Se alquilan espléndidos departamentos propios para oficinas comerciales, bufetes etc. desde $12.00 en adelante.

ALQUILO APARTAMENTO CONCOR dia 715 entre Soledad y Aramburo, segundo piso. Sala, tres habitaciones, cocina y baño (moderna) $20. Informes La Moda Neptuno, Galiano Telf. M-6144

ALQUILERES

83 DEPARTAMENTOS

EN ACREDITADA TIENDA DE breros se cede el departamento de vestidos. Informan: Amista 3 altos.

84 HABITACIONES

ALQUILO AMPLIAS HABITAnes anexas al baño con comida, matrimonios sin niños o dos hermanas, absoluta moralidad. Infanta 16 altos, cerca Universidad. U-3[illegible]

$7.00 ALQUILO HABITACION señora sola o matrimonio sin niños, muy fresca y cómoda. Informan San Lázaro 676 jardín «Vogue».

FAMILIA HONORABLE ALquila una habitación con todo servicio en Neptuno 257 entre Aguila y Amistad, primer piso. Telf. M-[illegible]

SE ALQUILA UNA ESPACIOsa fresca grande habitación en casa de familia a hombres solos o matrimonio sin niños. Virtudes 618 entre Gervasio y Escobar.

PARA PERSONAS DE ORDEN quilo amplia habitación completamente independiente con jardín, portal. 23 esquina 16, bajos, Vedado. Informes de 8.30 a 10 [illegible]

SE ALQUILAN DOS HERMOSAS habitaciones, con o sin muebles, lavabo; agua fría y caliente; baño; casa de esmerada limpieza. Lázaro 127 o piso esquina a C[illegible] Teléfono A-0866

FAMILIA RESPETABLE ALQuila habitación anexa baño (agua caliente, nunca falta), a dos [illegible] Universidad, cerca de tranvías, ómnibus, teatro Infanta. Informan U-5770.

**MONSERRATE 409, ENTRE L

ALQUILERES

NAVES - LOCALES

AMARGURA 65, BAJOS, ...deres y San Ignacio, pro... pequeño establecimiento y vi... salón frente calle, habi... Aguilera, Mercaderes 213 ... 6509.

UNA NAVE CON LAR... ...Puede convertirse casa ... Tiene vivienda. Informes: ...rada 211.

PARTE DE UN LOCAL ...ista; venta de vestidos, ro... o cosa análoga. Informan ... 118 entre Neptuno y San

514 ENTRE MURALLA Y TENIENTE REY

...ve sin columnas 7x34 me... ...amiento, servicios comple... ...tables en azotea. Llave fe... frente. Propietario Suá... M-9382.

NAVE PROPIA PARA ...o comercio. Aguacate 513. Muralla 363.

...NOS EN UNIVERSIDAD ...de 200 metros con fuerza ...a mover aparatos, propio ...tería o carpintería. Infor... M-1091

...LOCAL: LUGAR CENTRI... ...esquina dos cuadras de los ...Propio para pequeño comer... No. 276 esquina Fundición ...Precio de ocasión Informes ... M-2222.

...DO LOCAL SE ALQUILA ...10 casi esquina a San Ra... ...man Muralla 474, departa... ...entre Cristo y Bernaza.

...LAN DOS LOCALES UNO ...de gasolina $20 y $30 ...Concha Nro 904 verse a ... Informes M-7744. Aguiar

...LA BUEN LOCAL PARA ...miento con sus servicios ...351 casi esquina Aguaca... ...en el mismo.

512 ENTRE MONTE Y ...s, local propio para esta... ...las llaves en el mismo. FO-2491.

...LOCALES ACABADOS DE ...se alquilan desde 60 me... Todos con pavimentos de ...sin columnas intermedias; ...esquina para adaptarlo a ...negocio y otro propio para ...frutas, teniendo nueve ...s para familias en la ...Marina y Ensenada, a ...ra de Concha y de la Quin... ...to Gallego: «La Benéfica».

...ROPIO COMERCIO, CAFE, ...etc. Llaves en vidriera del ...ma: Armando Ruz. M-2943 ...chaco.

HABANA

...DERNA LUCENA 255 EN ...n y San Miguel; sala; reci... ...cuartos; baño intercalado ...comedor fondo; cocina gas ...servicios criados: $34.00. ...14.

...DEL PILAR ESQUINA A ...muy cómodas casitas; sala; ...habitaciones, etc Infor... ...edificio Nro. 214 altos.

...302 ESQUINA SOLEDAD ...piso todo decorado moder... ...sala comedor 3 habitacio... ...patio cuarto servicio en... ...pendiente criados. Servicios ...etc. Telf F-5039

...10, ALTOS, SALA. RE... ...cuatro cuartos; dos baños; ...cocina; cuarto y servicio ...5048.

...EL 1008 ALTOS, ENTRE ...San Francisco. Sala, saleta, ...baño intercalado; agua ca... ...riados. Cerca Universidad ...melitas, Cines; Alquiler re... ...Agua siempre Informan ...carbonería y en Lechería o

...LAN LOS BAJOS DE LA ...de San Francisco No 57 ...lar y Príncipe, compuestos ...comedor; dos habitaciones; ...cinado y cocina. Llave e in... ...los mismos de 9 a 11 y de

...QUILAN LOS MODERNOS ...San Rafael 557, casi es... ...Escobar. Sala; saleta; dos ...cocina. Informes: Galiano

...15 MEDIA CUADRA MON... ...no y segundo piso, sala; ...ciones; comedor; baño in... ...patio interior; agua im... ...abierto de 2 a 5

...LA EN GLORIA 411 EN... ...magigedo y Aguila, sala; ...tos; comedor; baño mo... ...patio y cocina. Teléfono. Llave en los altos.

...MODERNOS $20 SALA, DOS ...ones, baño interca...do ...cocina; agua abundante. ...155 entre Estévez y ...Informan de 2 a 5.

...ESTRELLA 217 ALTOS ...Nicolás y Manrique. Sa... ...4 cuartos; comedor, ...ados. Precio: $50.00. Due... ...1535

...CASA $15: PORTAL, SA... ...cuarto; cocina; baño mo... ...árboles frutales. Omni... ...San Cándido entre Plu... ...Emilia. (Marianao). In... ...1 a 4 p.m.

...QUIN ESQUINA A CRISTI... ...$25.00 sala; comedor, 2 ...baño y cocina The Trust ...Cuba Obispo 257 Telf ...verse a todas horas.

...QUEL 715, ALTOS ENTRE ...González y Oquendo. Sala, ...tres habitaciones; baño inter... ...cuarto y servicio cria... ...Informan Obispo 257. M-6917.

...DO 9 CASI ESQUINA AL ...Prado. Se alquila en mo... ...propio para personas ...excelente piso alto, Recibi... ...hall; dos dormitorios; con ...completo intercalado; ...servicio de criados. Hay ele... ...noche. Informes misma.

...219, ALTOS, ENTRE AVE ...y San Nicolás; sala; re... ...habitaciones; baño; co... ...cuarto y servicio cria... ...Obispo 257. M-6917.

...25, BAJOS, ENTRE CAR... ...rado; sala; saleta; cuatro ...baño; comedor; cocina; ...servicio, criados, patio $50. ...M-6917.

...TEL 304 BAJOS ESQUINA ...Sala, saleta; cuatro ha... ...cocina; baño y patio $45.00 ...Obispo 257, M-6917. Puede ...horas.

...Nro. 310 ENTRE COM... ...Habana. Sala, recibidor; ...frescas habitaciones ...patio; artísticamente deco... ...baño completo; ha... ...servicios de criados. Llave ...en los altos.

...DE LA HABANA. —PO... ...Nro. 109, portal; sala; ...comedor; baño; co... ...de criados; garage, ...grande con árboles.

...A 54, ENTRE ARAMBURO ...Magnífico piso alto, con ...tres grandes habitacio... ...completo; comedor; cocina; ...servicios criados Informan

...QUILAN DOS DEPARTAMEN... ...ores a $27.00 cada uno, en ...de la casa Dragones 469 en... ...y Campanario, compues... ...comedor; dos cuartos; ba... ...cocina y servicios. ...el almacén de al lado. ...7119.

...O BAJOS JOVELLAR 131 EN ...cina y Hospital; sala; sale... ...habitaciones; baño inter... ...comedor al fondo, cuarto y ...criados en 40 pesos. In... ...2631

ALQUILERES

87 HABANA

ALQUILO ELEGANTE BONITA CAsa amueblada sala, comedor; tres habitaciones; baño; calentador; cocina; por dos o tres meses módico precio. San Rafael 407 altos esquina a Manrique.

HOSPITAL No 170 ALTOS, ENTRE Vapor y Príncipe, sala, tres cuartos; baño intercalado; comedor y demás servicios, moderna, fresca y cómoda $34.00. Llave encargado, más informes, Mueblería El Fénix, Neptuno y Soledad. Telf. U-1360.

HOSPITAL No. 166, PASAJE, ENTRE Vapor y Príncipe, aparto. Alto y otro bajo, modernos; Véalos, llaves encargado, más informes Mueblería El Fénix Neptuno y Soledad. Telf; U-1360 $12.00.

ALQUILO INFANTA 1101 ESQUINA Benjumeda segundo piso sala; comedor; dos cuartos; baño intercalado; cocina gas; calentador; moderna. Informan primer piso por Benjumeda. Telf. U-2595.

ALQUILO INFANTA 1101 ESQUINA Benjumeda segundo piso, sala; comedor; recibidor; tres cuartos; baño intercalado; cocina gas; calentador; balcones dos calles. Informan primer piso por Benjumeda. Telf. U-2595.

$20.00 ALLQUILO LOS VENTIlados altos de Benjumeda esquina Arbol Seco, fonda abundantísima agua; para más detalles vea Maximino Martínez de Rial.

SEGUNDO PISO MODERNO, BElascoaín 909, entre Figuras y Escobar. Sala, saleta; 3 cuartos, baño intercalado; comedor amplio; cuarto y servicio criados; cocina y calentador gas. Informan: Belascoaín 356, altos. Teléfono U-5537

ALQUILO; $50.00, SAN LAZARO 510, altos modernos, claros, frescos, acabados de pintar, agua abundante; sala; saleta; 3 cuartos; salón comedor; y servicio criados en $30, claros y frescos altos Aguila 819, sala; comedor, 3 cuartos etc. Dos meses en fondo.

MALECON 319, ALTOS, ENTRE AVEnida Italia y San Nicolás: sala; recibidor; tres habitaciones; baño; comedor; cocina; cuarto y servicio criados: $60.00. Obispo 257: M-6917.

¿DESEA ALQUILAR SU CASA O apartamento amueblado o no? Llame a Diego Pérez Realtor, Obispo 307, «Gato Negro»: M-6872.

ALQUILO: POCITO 422, ALTOS, ENtre Espada y San Francisco: sala; recibidor; tres cuartos; baño intercalado; comedor fondo; cocina; despensa; cuarto baño criados. Será pintada. Aguilera, Mercaderes 213: M-8628 y U-6509.

ALQUILO: LEALTAD 307, ALTOS, segundo piso, casi esquina a Neptuno: sala, comedor, 3 cuartos, baño intercalado, servicio de criados, a personas de moralidad. Informes: café «Vista Alegre»: Telfs. U-1896 y U-6862.

SE ALQUILAN LOS ALTOS DE SUbirana y Sitios; sala; saleta; 3 cuartos; baño; cuarto de criados y servicios. Informan en Subirana y Maloja, carnicería.

SAN LAZARO NUMERO 170, CASI esquina a Aguila, segundo piso: sala; comedor; tres cuartos; baño intercalado y cocina; servicio de criados. Elevador día y noche. Informan en la misma, el portero. Telf. M-59996.

CASITAS ACABADAS DE FABRICAR EN SOLO $13 Y $17

Alquilo a 10 minutos Parque Central. Sala; cuarto; cocina y patio y sala y 2 cuartos de $17.00. Calle Justicia esquina Arango una cuadra tranvías Calzada Concha. Llaves bodega.

SE ALQUILA UN PISO $50 EDIFIcio Colonial, Reina 315 A-9921; otro de esquina $40. Angeles y Estrella, Mueblería Ruisánchez M-2024

SE ALQUILA EL PRINCIPAL DE la casa calle de Jesús María 222, moderno entre Compostela y Habana, compuesto de sala; comedor; dos habitaciones; baño y cocina. La llave en los bajos. Informes en calle 19 Nro. 9, Vedado. Telf F-2099

HORNOS Y VAPOR, A UNA CUAdra del parque Maceo desde 25 pesos, casas modernas, con sala, comedor, dos habitaciones, baño completo, agua abundante. Informes: Vapor 53, bajos, A-9825

SE ALQUILAN LOS ALTOS DE LA casa calle de Sitios Nro 566 entre Oquendo y Franco. Sala, recibidor; cuatro habitaciones; baño completo; cocina Informes Telf. FO-1450

ALQUILO ALTOS DESAGUE No. 53, frente palacio Deportes. Sala; saleta corrida; dos grandes habitaciones; baño intercalado agua por motor. Véase de 9 a 11. Informes: teléfono M-8673

$30.00 SAN RAFAEL 804 ALTOS entre Oquendo y Soledad, sala, comedor, dos cuartos, baño, cocina. Informes Bufete de Arellano M-3936.

SE ALQUILA LA PLANTA BAJA EN Virtudes 614 entre Escobar y Gervasio, Recién fabricada. Sala; saleta; 3 cuartos; comedor; cocina de gas y carbón; baño intercalado y cuarto y servicio de criado. Puede verse de 10 a 12 y de 3 a 5. Para informes: Telf. M-6287.

SE ALQUILA ESCOBAR 715 ENTRE Sitios y Maloja, 2o piso moderno sala; comedor; dos cuartos; baño intercalado. Informa García U-6449

SE ALQUILA UN PISO EN SAN RAfael 752 altos de la Droguería. Informan teléfono U-1427

$25 SE ALQUILAN LOS ALTOS DE Tenerife 210 entre Belascoaín y Rastro compuestos de sala; comedor; dos habitaciones; cocina; baño. Llave Rastro 68, encargado. Informes Telf. F-6527

AGUACATE 10, ALTOS, SALA, REcibidor; cuatro cuartos; dos baños; comedor; cocina; cuarto y servicios criados. M-7048

SE ALQUILAN

CAMPANARIO 612 Y 614

casas y apartamentos muy buenos y económicos, de varios tamaños. Vea al encargado.

DIEZ DE OCTUBRE 66 Y 68

apartamentos muy baratos y frescos, preguntando al encargado.

MONTORO 109

Moderno chalet de dos plantas, propio para familia de gusto, con dos terrazas, tres habitaciones grandes; dos baños, cocina y pantry, etc. Ultimo precio $55.00.

SERRANO 365

Casas de sala, comedor, cocina, dos habitaciones grandes y baño con un gran patio. Muy barata.

PARA MAS INFORMES THE NATIONAL CITY BANK OF NEW YORK DEPARTAMENTO DE ADMINISTRACION DE BIENES TELEFONO A-9897

SAN JOSE Nro. 1266, ENTRE MAZON y Stadium, Edificio de apartamentos, cada apartamento tiene sala, dormitorio, baño, patio y cocina. Informes en la misma.

SE ALQUILA EL BAJO DE LAGUnas No. 153 entre Campanario y Perseverancia con sala, comedor, dos cuartos, baño intercalado, cocina y patio. Puede verse de 8 a 12 de la mañana. Precio $35.00. Más informes Oficios No. 104 Departamento No. 311.

ALQUILERES

87 HABANA

SE ALQUILA HERMOSO SEGUNDO piso, a una cuadra de Carlos III y otra de Belascoaín, con sala; saleta; cuatro cuartos; baño intercalado; comedor al fondo; cocina; cuarto y servicio de criados. $40.00. Santiago 558 entre Jesús Peregrino y Pocito. Informan en el primer piso.

AQUILO COMODOS Y AMPLIOS ALtos Animas 768 entre Belascoaín y Gervasio. Sala, saleta; seis habitaciones, terraza; hall; comedor al fondo; baño; cuartos y servicios de criados. Informes Telfefono F-6527.

ALQUILO AMISTAD 307 CASI ESQUIna a San Rafael, espacioso primer piso. Sala, recibidor, 4 cuartos comedor; cocina; baño; cuarto y servicio de criados. Informan Muralla 474, apartamento 107, entre Cristo y Bernaza.

$40 A $47. PRECIOS DE 1939. REBAJADOS. PISOS COMPLETOS MALECON 315, S. LAZARO 320.

entre San Nicolás y Galiano. Agua no falta, fría y caliente. Todos los locales con ventanas al exterior. Llaves en Malecón 2o. piso. Informes: M-2683. F-3131.

Bajos, Malecón, sala, 2 habitaciones, baño lujo, comedor; cocina; cuarto y servicio criados $45.

1er. piso. Malecón, sala, comedor, 3 cuartos; baño; cocina y servicio criados. $45.

Bajos San Lázaro, sala, comedor, 3 cuartos, baño lujo, cocina; cuartos; servicio criados $43.

1er. Piso San Lázaro, sala; comedor, 3 cuartos; baño; cocina y ss. criados $45.

2do. piso San Lázaro, sala; comedor, 3 cuartos; baño lujo; cuarto y servicio de criados. $47.

SE ALQUILA EL BAJO DE LA CAsa Picota No. 174 con sala, saleta, cuatro grandes cuartos, comedor al fondo, baño completo, cocina, cuarto y servicio de criados, Puede verse de 2 a 6 de la tarde. Precio: $45.00. Informes Oficios No. 104 Departamento No. 311.

SE ALQUILA HERMOSA CASA EN San José 862, entre Oquendo y Soledad, 2o. piso, sala, comedor, recibidor, 3 cuartos, baño completo y baño criados. Informan en Oquendo 308 (Encargado).

ALQUILO $20 ALTOS MODERNOS DE sala, saleta, cuarto cocina; calentador, buen baño. Velázquez 20 entre Infanta y San Joaquín, media cuadra de Monte. Llave al lado Dueño Telf. A-8023.

CAMPANARIO 961 ENTRE CONCEPción de la Valla y Figuras alquilo los bajos y Segundo Piso Sala, saleta, comedor; 3 habitaciones, baño y cocina. Agua abundante.

EN $34.00 SE ALQUILA LA ACCEsoria Marqués González letra C. entre San José y San Rafael, acabada de pintar, compuesta de sala; una habitación; dos patios; baño completo; calentador y cocina. Llaves en el puesto de frutas de San José y Marqués González. Informes: Agustín Alvarez Jr. Aguiar No. 305 Telf. A-7830.

CARLOS III 605

En lo más alto de la Habana. Casa de lujo compuesta de recibidor, zaguán, sala, 4 grandes cuartos con baño intercalado, comedor al fondo con vista a un patio, 3 cuartos de criados, con dos baños, garage para dos máquinas, precio: 90 pesos Informan en la misma y Telf. U-3281.

SE ALQUILA EN $35.00, LOS ALTOS de Subirana y Sitios, sala, saleta, 3 cuartos, baño; cuarto de criados y servicios. Informan en Subirana y Maloja (carnicería).

88 VEDADO

VEDADO. SE ALQUILA EN 11 ESquina a 4 en el Vedado, Moderno piso alto. Recibidor; sala; comedor; tres cuartos con closets; baño intercalado completo a todo lujo. Cuarto y servicio de criados. Entrada independiente para proveedores. Hay garage si se desea. Informes en la misma el portero.

VEDADO. ALQUILO MODERNOS ALtos 19 Nro. 1307 entre 22 y 24. Dos terrazas; sala; tres cuartos; baño intercalado y demás comodidades. Cuarto y servicio criados; agua abundante Llave en los bajos. Informan I-3612

MODERNA CALZADA ESQUINA H altos, salaá saleta; 3 habitaciones; baño intercalado completo, comedor, cocina cuarto servicio criados, $45; 2 meses fondo llave bodega. Informes La Elegante, Galiano 306, teléfono M-9440

VEDADO: LOS MAS FRESCOS ALtos sala, saleta; tres cuartos calle 8 Nro. 506 entre 1 y 23 Llave bajos

SE ALQUILA CALLE F NRO. 660, altos, cerca de 27 en lo más alto del Vedado, en la acera de la brisa, y cerca de la Universidad e Instituto. Comodidades: sala ancha; cinco dormitorios grandes; dos baños lujosos; comedor imitación cantería; cocina; pantry; garage; cuarto de criados y cuarto de chauffeur cada uno con baño. Pinturas interiores artísticas. Agua siempre. Alquiler $80.00. Ultimo precio.

VEDADO $15.00 ALQUILO CASITA, Sala, comedor; cuarto, cocina servicio y patio. 5a. 414 entre A y B.

EN LUJOSA CASA DE FAMILIA SE alquilan habitaciones a matrimonio, caballeros o señoras. Absoluta moralidad, calle 11 entre F. y G. Telf. F-7207. Vedado.

SE ALQUILA 17 Nro. 1410 ENTRE 26 y 28, bajos constan de portal; sala, recibidor; 3 cuartos; baño; comedor; cocina; cuarto y servicio de criados Llave en los altos. Informes Teléfono F-2857 Vedado

ALLTOS MODERNOS, PRIMER PIso, A. esquina Zapata, Vedado; sala; comedor; dos habitaciones con closets; refrigerador eléctrico. Ultimo precio: $36.00 Informan en el mismo edificio.

4 NUNERO 603, ENTRE 25 Y 27, BAjos; portal; baño intercalado; sala; galería; 4 habitaciones, saleta de comedor cuarto y servicio de criados. Llaves e informes: 23 No. 959. Teléfono F-2188.

SE ALQUILA LA CASA DE LA CAlle 8 No. 557 entre 19 y 21, de una sola planta compuesta de jardín, portal, sala, saleta, ocho habitaciones, dos baños, salón de comedor, hall, cocina; pantry, garage con bastante capacidad. La llave en la misma; para informes llame al Teléfono: U-1710 Tavel.

AVENIDA DE LOS PRESIDENTES 155, chalet moderno, vestíbulo, amplia sala; biblioteca amueblada; comedor, 6 habitaciones; 2 baños intercalados; cuartos y servicios criados; garage; lavadero y patio. Telf. F-7388

$40.00 21 y M. VEDADO, EDIICIO recién consiruído, Apartamento de esquina, con amplio portal, sala, dormitorio baño de colores cocina y servicio. Informes bufete de Arellano. M-3936.

SE ALQUILA CALLE «O» No. 10 frente Parque El Maine, Edificio Piloto un piso con muchas comodidades. Puede verse todas horas. Informes llave en la misma.

CALLE 12

Entre 3a. y 5a. Vedado, Magníficos pisos independientes, con garaga, casa acabada de fabricar. Informan en la misma o Telf I-6939

ALQUILERES

88 VEDADO

SE ALQUILA EN EL VEDADO CASA amueblada. Sala, saleta, cuatro cuartos, dos baños intercalados gran comedor; finísimas decoraciones; terraza; cuarto y servicio de criados; garage para dos automóviles, cuarto y servicio de chofer. Informes Padial, M-8032

89 CERRO - PALATINO

ALQUILO CASA $18 CERRO PORtal, sala; saleta; columnas escayola; 2 habitaciones; baño intercalado. Cocina, patios; moderna y amplia. Esperanza 267 entre Parque y Bellavista. I-6308. Figueroa.

ALQUILO HERMOSA CASA PLANta baja, sala, comedor, dos cuartos, servicios modernos y agua abundante en 18 pesos en Saravia casi esquina a Zequeira. La bodega informa.

CALZADA DE PALATINO No. 219 antes No. 23 se alquilan unos altos por la calle Osma compuestos de sala, comedor, hall, tres habitaciones; baño y cocina. Precio $23.00. Informan el encargado.

90 MARIANAO - REPARTOS

SE ALQUILA EL CHALET DE DIEZ esquina a Quinta en el Reparto La Sierra, compuesto de sala, comedor; garage, cuarto y servicio de criados; cuatro habitaciones con baño. Se puede ver de 10 a 12. Informan al teléfono F-3386

$37.00 ALQUILO CHALET, SEXTA entre 6 y 7, Buena Vista, techos monolíticos; 5 habitaciones, 2 baños recibidor, garage y demás comodidades. Informan F-3579

ALMENDARES. B ENTRE 16 Y 18 lujoso chalet dos plantas. Salones recibo. Biblioteca. Siete habitaciones. Biblioteca Siete habitaciones. Cuatro baños. Muy decorada. Cuatro cuartos criados. Servicios. Garage. Verla 12 a 6 p. m. Informan F-4309.

ALQUILO COMODA Y AMPLIA CAsa Quinta y Dos, Buenavista. Marianao; Portal; sala; comedor; 1 habitaciónó cocina; baño. Precio de ocasión $13.00 Informes: Leyte-Vidal M-2222.

ALMENDARES. D Y FUENTES, ALquilo moderna casa de sala, living-room, tres habitaciones; garage; servicios criados, baño intercalado y demás comodidades. Informan F-2066.

AMPLIACION ALMENDARES AVE. 8 entre 11 y 12 Alquilo Chaolet 2 plantas, cuatro cuartos cuarto criada garage y demás servicios. Informan: al lado o Telf. FO-1293

SE ALQUILA EN PADRE VARELA esquina Font, a una cuadra Calzada Columbia, cerca Colegio de Belén, amplia casa compuesta portal, sala; comedor; cinco habitaciones, tres baños; cuartos y servicio criados; espacioso jardín. Informan en la misma.

ALQUILO CASA Ave. 3a. ENTRE 3 y 4 Buena Vista, portal, sala, saleta y 4 cuartos en $23. Vale doble, nueva H. M-4461.

REPARTO ALMENDARES $14, ACAbadas fabricar, preciosas casitas con modernos baños; cocina; patio, lavadero, muy ventiladas. Ruta 30 por esquina. Avenida Consulado entre 11 y 12

SE ALQUILA PROXIMA A TERminarse altos y bajos con todo confort; 8 entre la y 3a. Ave. Reparto Miramar. Informan en la misma

SE ALQUILLAN DOS CASAS MOdernas de dos habitaciones garage y demás comodidades y un elegante chalet de dos plantas, cinco habitaciones y demás comodidades, las tres en la Ampliación de Almendares. Calle 10 y Avenica 11 (once). La llave en Avenida 11 y 11. Para más informes: Telfs. A-8465 e I-3209.

SE ALQUILA UN MONISIMO CHAlecito para persona de gusto, 4 entre 3 y 5 informan en el cine Rívoli.

SE ALQUILA LA CASA CALLE Nueve número Tres entre Primera y Segunda, Ampliación de Almendares, doble línea tranvías al frente; portal; sala; comedor; tres habitaciones; baño completo; calentador; cocina; patio; lavadero. Informan Telf. XO-1703.

AMPLIACION ALMENDARES; CAsa nueva, Tercera Avenida entre 9 y 10, cuatro cuartos; garage; lujoso baño; excelente cocina, demás comodidades: $45.00. Informes: FO-1004 e I-6205.

EN MIRAMAR: CALLE 10 ENTRE Primera y Tercera Avenidas, se alquila hermosa residencia de dos plantas. Bajos: tiene portales; living room; comedor; cocina; cuarto y baño de criados; garage; etc.; y en los altos: cuatro hermosas habitaciones con closets en cada habitación; dos lujosos cuartos de baño en colores. Puede verse a todas horas. La llave en la misma. Informan: Telfs. A-2155 y FO-1005

SE ALQUILA EN MIRAMAR: ESpléndida residencia, lujosamente amueblada: gran portal; hall; living room; comedor; biblioteca; terraza; cuatro cuartos; tres baños; cuarto cuartos criados; garage para cuatro máquinas; radio; vaijilla; frigidaire: $225.00. Informan: F-2880.

ALQUILO: TREINTA ENTRE TERcera y Quinta, Miramar, hermoso chalet dos plantas: jardín; portales; sala; comedor; pantry; cocina; cuarto y baño criados; garage; baño visitas; seis habitaciones familia; tres baños; recibidor; terrazas y demás comodidades para personas de gusto. Aguilera, Mercaderes 213: M-8628 y U-6509.

LA SIERRA. — ALQUILASE LINDA casa arte moderno, sin estrenar. Jardín, portal, sala, comedor, tres habitaciones, con closets. Lujoso baño intercalado. Garage demás servicios Granr taspatio al fondo. Calle 5a entre 8 y 10. Media cuadra de guaguas y tranvías. Verla de 9 a 12 y de 2 a 6. Precio de situación.

SE ALQUILA HERMOSA RESIDENcia en Quinta Avenida esquina a 28, Miramar, 6 cuartos, 3 baños; sala; saleta; gran biblioteca; comedor, gran portal; patio andaluz; garage 2 máquinas, 3 cuartos criados. Informan: Telf. FO-1029

SE ALQUILA EN EL REPARTO ALmendares calle D entre 14 y 16. Casa con portal; sala; biblioteca; hall; cuatro cuartos; dos baños; comedor; pantry; cocina; cuarto y servicio de criados; garage amplio para dos máquinasy cuarto para chofer y gran jardín. Court de Tennis. Precio módico. Informes Telfs: A-6885 y M-9384.

MIRAMAR: 5ta. AVENIDA ESQUIna a 8.Espléndida residencia lujosa y amplia, moderna, acabada de pintar. Rodeada jardín. Informan Teléfono F-7787.

$35.00 E. LETRA C, ENTRE 18 Y Fuentes,Ampliación de Almendares le pasa por el frente la ruta 30; sala; tres cuartos, garage etc., informes Bufete de Arellano. M-3936

TERCERA 65, ALTOS, ENTRE 16 Y 18, Almendares. Sala, dos cuartos grandes; comedor al fondo; baño completo; dos terrazas, etc. $24. Teléfono F-7148

91 JESUS DEL MONTE - VIBORA

ALTOS MODERNOS. PARRAGA 317 entre Patrocinio y Carmen Sala; galería; 3 cuartos; baño intercalado; comedor; cuartos criados a una cuadra del paradero de la Víbora. $30. F-7073

SE ALQUILA GRANDIOSA RESIDENcia, tipo chalet, en la Víbora. Estrada Palma 214 esq. Concejal Veiga. Jardín; portal corrido; recibidor; sala; saleta; comedor; pantry; closet; hall; cocina; baño completo; patio; 2 cuartos criados y servicios. Altos: 6 cuartos; terraza; baños completos; cuartos y sevicio ciados. Amplio garage.

ALQUILO CARMEN 419 ENTRE D Strampes y Figueroa; casa compuesta sala; saleta; 6 habitaciones; comedor al fondo; 2 servicios y demás comodidades. Informan X-1568

ALQUILERES

91 JESUS DEL MONTE - VIBORA

SE ALQUILA LA CASA BUENAVENtura 467 entre Pocito y Dolores, sala; saleta; 3 habitaciones; baño intercalado completo; cocina, patio y traspatio; precio: $30. Informan teléfono A-6040 «La Emperatriz», San Rafael 260.

NO PASE CALOR VIVA FRESCO, alquilo: San Carlos No. 41 Loma de Chaple, jardín; portal; sala; 3 habitaciones; baño; comedor; cocina; terraza; pasillo $34.00. Informes Leyte-Vidal M-2222

CALZADA VIBORA 1214, ENTRE San Mariano y Vista Alegre ampliación 40 pesos. Sala, recibidor, 3 cuartos; dos baños; comedor; cuarto criados; servicio; patio y traspatio. Informan: Telf. FO-3307

LOMA DE CHAPLE, MODERNO chalet a una cuadra Calzada. Jardín, portal; recibidor; sala; comedor; tres habitaciones, garage dos máquinas etc. San Francisco de Asís Nro. 7 casi esquina a Chaple Informan: F-3433. $50.00

VIBORA. UNA CUADRA CALZADA 10 de Octubre hermosa casa sin estrenar; jardín; portal; sala; comedor; cuatro cuartos; gran cocina; cuarto y servicio de criados. Dueño: ferretería Víbora Park I3055 $5.000.

ALQUILO: RODRIGUEZ NUMERO 69, casa de portal; sala; comedor; 2 habitaciones; baño y cocina. Informan: M-1420.

MILAGROS NUMERO 407, INTERIOR de dos habitaciones; baño; cocina y patio. Informan: M-1420.

VIBORA, A UNA CUADRA DE LA Calzada, Delicias casi esquina a Pocito. Alquiler: $17.00; sela; comedor; dos cuartos; patio y demás servicios.

ALQUILO MAGNIFICA CASA, EStrada Palma 51, esquina Párraga, bajos, cuatro salones; repostería; cocina; altos: cuatro cuartos, dos baños; garage; tres cuartos criados, jardín. Informan FO-3309 Edificio Ariosa.

ALQUILA: CALLE TRECE CASI esquina a Concepción, Lawton: Portal, sala, dos habitaciones, comedor, servicios intercalados y patios. Llaves, Concepción No. 655 Lawton.

ALQUILO BAJOS MODERNOS SAN Luis 211 entre Quiroga y Trespalacios; sala; comedor; tres habitaciones; cocina; baño intercalado y patio $2.500. Llaves en los altos.

SE ALQUILA DELICIAS 710 ENTRE Milagros y Santa Catalina. Sala, comedor, tres cuartos, baño cocina; patio servicio de criados. Telf. A-9726 la llave en los altos.

NO PASE CALOR VIVA FRESCO, alquilo: San Carlos No 41, Loma de Chaple, jardín; portal; sala; 3 habitaciones; baño; comedor; cocina; terraza; pasillo $34.00. Informes Leyte-Vidal M-2222.

ALQUILO MAGNIFICA CASA, EStrada Palma 61, esquina Párraga, bajos, cuatro salones; repostería; cocina; altos:: cuatro cuartos, dos baños; garage; tres cuartos criados; jardín. Informan: FO-3309 Edificio Ariosa

SE ALQUILA O-FARRILL No. 157 cuatro cuartos, sala, biblioteca, comedor etc. Todo cielo raso, gran portal $35.00. La llave en el 155 Telf. M-8574.

SE ALQUILA FELIPE POEY 268, CAsi esquina Santa Catalina. Jardín, portal, sala; recibidor; tres cuartos; baño intercalado completo; comedor corrido al fondo; cocina con calentador, cuarto y servicio de criados y patio con lavadero. Para verla de 2 a 6.

92 SANTOS SUAREZ - MENDOZA

SANTOS SUAREZ. — GOSS Nro. 61 entre Luís Estévez y Estrada Palma, altos, con terraza, sala, 4 cuartos baño y cocina grande $20.00. La llave en los bajos.

93 LUYANO

$14.00 CASITA MODERNA, SALA, dos habitaciones; cocina; baño azulejeado y patio Rodríguez 463 entre Reforma y Guasabacoa, una cuadra del cine de Fábrica.

COMPROMISO No. 310. SE ALQUIlan dos casas muy amplias, agua abundante, rebajadas de $28 a $24.00 y de $20.00 a $17.00 próximas a la Calzada de Luyanó por Rosa Enríquez.

SE ALQUILA EN $24.00 AMPLIA Y moderna casa muy fresca y en olugar alto; Guasabacoa 618, altos, esquina Herrera, Luyanó. Terraza; sala; saleta; tres cuartos; baño; cocina; comedor al fondo. La llave al lado

LUCO 664, ENTRE LUYANO Y HErrera, moderna: sala; 2 curatos; comedor; baño inercalado; patio: $25.00. Llaves: fondo. Informes: M-6031.

LUYANO. SE ALQUILA LA MODERna y ventilada casa calle Enna No. 406, altos, esquina a Fábrica, propia para modesta familia. Informes en el Nro. 404 bajos.

94 LAWTON - BATISTA

REPARTO. LAWTON SE ALQUILA un alto moderno, casa calle 17 esquina a A, una cuadra de tranvías y ómnibus tiene sala recibidor, comedor y dos habitaciones; cuarto de baño completo con calentador $18. Informan en A No. 267 bajos X-1484.

EN ALQUILER: LA CASA E NRO. 357 Reparto Batista con portal; sala; comedor; dos cuartos; baño intercalado; cocina y patio: $20. Uno en fondo y uno adelantado. Informes teléfono A-9880

96 LOS PINOS y NARANJITO

$25.00 CASA ESQUINA MAMPOSTEría lugar saludable mucho patio, 3 habitaciones; dormir baño lujoso completo, Avenida Apóstol y Betancourt. Los Pinos próximo paradero Miraflores. Informes F-2225

97 GUANABACOA, REGLA Y CASA BLANCA

GUANABACOA: ALQUILO CAMAREra 14, entre Aranguren y Venus, sala, saleta, dos cuartos; baño; servicio sanitario. Dueño: Cortina 11 Santos Suárez. Precio: $15.00.

98 ALQUILERES VARIOS

SE ALQUILAN LOS ALTOS DE LA primera casa del Reparto Loma de Cojímar, Máximo Gómez y 32, Sala, 4|4, 2 baños, 2 terrazas 1|4 y servicios criados, garage siempre agua. Llaves la misma Telf. A-6567. I-3781, pregunte por Rabell.

SE SOLICITAN

99 SOLICITUD DE ALQUILERES

DESEO ALQUILAR UNA NAVE FUEra del radio de la Habana o en pueblo cerca, que tenga agua abundante y buen desagüe. Teléf. F-7256 o apartado Nro. 996

SE DESEA ALQUILAR UNA SALA espaciosa en la calle 23 (Vedado) en el radio comprendido entre las calles 12 y L, la cual será dedicada a dar clases durante algunas horas cada día. Se cambian referencias. Teléfono F-2651

SOLICITO URGENTEMENTE APARtamentos modernos amueblados, contratos garantizados, Habana o Vedado. Diego Pérez, Realor, Obispo 307, «Gato Negro»: M-6872.

DESEO HABITACION PEQUEÑITA alrededor de $5.00, residencia de familia. Referencias. Requisitos: se cambian personalmente y no por teléfono. Telf. A-7317.

SOLICITO CASA EN LA HABANA con 10 a 14 habitaciones para 2 familias. Trato directo con el dueño. Estín, aptratado 169 Habana.

SE SOLICITAN

101 PERDIDAS

GRATIFICARE QUIEN DEVUELVA pasaporte a nombre de E. J. Romano. Sea Anuncios Clasificados del D. DE LA M. o a Lista de Correos.

SE HA EXTRAVIADO UNA CACHOrra de 5 meses Puente, blanca y carmelita, se llama Sola, tiene una parte de la cara despellejada. Se gratificará a quien la entregue o avise al teléfono A-6898. Buenos Aires 105.

PERDIDA: UNA PERRITA BOSTON Terry que responde por «Cusa», color negrusco, con el pecho blanco. Se gratificará al que la entregue en San Lázaro 30.

102 AGENCIAS COLOCACIONES

«LA OTILIA» DOMESTIC EMPLOYment Agency. Señora: cuando usted necesite criado; criada; cocinero, cocinera; manejadora; choffer; lavandera; jardinero; mensajero; nuse house-keeper etc. Calle K Nro. 361 entre 19 y 21 Telf. F-4806

LA AMERICANA F-2524, 23, 407, ENtre J e I para hombres y mujeres del país y extranjeros, criadas, criados; niñeras; cocineros; cocineras; choferes; pinches; camareros; dependientes; fregadores; lavanderas; mensajeros. Serenos. F-2524.

LA COMERCIAL M-1149 AGUILA 759 y Monte, para hombres y mujeres del país y extranjeros; criadas; niñeras; criados; choferes; camareros; dependienes; cocineros; cocineras; fregadores; pinches; lavanderas; repartidores cantinas; porteros.

U-1880 «LA HABANERA»

NEPTUNO Y ESPADA. TENEMOS numeroso personal de hombres y muj

DESDE WASHINGTON

El comercio azucarero norteamericano

Especial para el DIARIO DE LA MARINA

El Negociado de Comercio Extranjero y Doméstico del Departamento de Comercio, dió a la publicidad hoy un informe sobre el comercio extranjero de los Estados Unidos en azúcar y mieles durante el año de 1938.

El informe, que forma un folleto de doce páginas preparado por Mr. Albert S. Nemir, especialista en azúcar, contiene datos interesantes, varios de los cuales bien merecen un comentario en esta columna del DIARIO DE LA MARINA.

El total combinado de embarques de azúcar crudo y refinado recibidos en los Estados Unidos en 1938 de todas las áreas, incluyendo Hawaii, Puerto Rico y las Islas Vírgenes, se elevó a 4.725,346 toneladas cortas. Esta cifra viene a ser un 6% menos que los embarques recibidos en 1937, los cuales se elevaron a 5.042,739 toneladas cortas. La reducción de los embarques recibidos se debe, según el autor del informe, al efecto combinado de una disminución del consumo y de un ligero aumento en la producción de azúcar de remolacha y de azúcar de caña en el territorio continental.

La reducción en el valor del azúcar importado fué mayor que la reducción en volumen. En efecto, el valor del azúcar importado en 1938 sólo alcanzó a $235.905,921.00, comparados con $296.517,693.00 en 1937. Una merma en el valor del azúcar de un 20%. La mayor parte de esta merma la atribuye el autor del informe al restablecimiento del impuesto de medio centavo por libra de azúcar crudo, impuesto que rigió durante todo el año de 1938, mientras que en 1937 sólo afectó a los últimos cuatro meses del año cuando ya estaba importado casi todo el azúcar. Desde el momento en que el precio del azúcar en 1938 no aumentó comparado con el de 1937, resulta evidente, dice Mr. Nemir que las áreas de abasto no continentales absorbieron la mayor parte del impuesto.

En lo que a Cuba toca, no puede caber la menor duda de esto, puesto que el precio promedio del crudo cubano en Nueva York durante el año 1937 fué 2.54 centavos, y en 1938 de 2.04 centavos, exactamente el medio centavo menos del impuesto.

El volumen y el precio del azúcar importado de Cuba, según el informe del Departamento de Comercio, correspondientes a los años de 1935, 1936, 1937 y 1938 son los que se dan en el siguiente cuadro:

1935: 1.995,444 toneladas; valor: $80.454,106.00.

1936: 1.925,213 toneladas; valor: $96.473,466.00.

1937: 2.089,324 toneladas; valor: $103.807,698.00.

1938: 1.878,943 toneladas; valor: $76.828,540.00.

Basta pasar la vista por el cuadro anterior para apreciar que nuestra exportación azucarera en 1938, fué la menor en volumen durante los cuatro años, y la menor también en valor. La merma del valor comparado con el de 1937 es enorme, de $26.979,158.00.

Para empeorarnos la situación, la merma de la exportación de azúcar y del valor de ésta, vino acompañada, en 1938, de otra merma en el volumen de la exportación de mieles finales y en el valor de éstas. Véanse las cifras que da el informe del Departamento de Comercio:

1935: 176,525 galones de miel; valor: $8.762,000.00.

1936: 184,282 galones de miel; valor: $9.229,000.00.

1937: 237,272 galones de miel; valor: $13.207,000.00.

1938: 131,240 galones de miel; valor: $5.847,000.00.

Como se ve, el año de 1938 es aquel en que hemos vendido menos mieles finales y a menos valor total. Si a los $7.360,000.00 de merma en la venta de mieles comparada dicha venta con la de 1937, se le suman los $26.979,158 de merma en azúcar, tenemos para 1938 una merma total de 34 millones 339,158 pesos.

Para consuelo de quien quiera consolarse, en el informe aparece que en mieles edibles, Cuba vendió 1 millón 498,119 pesos, unos 250,000 pesos más que en 1937.

Las cifras que acabo de dar, cifras oficiales preliminares del Departamento de Comercio de los Estados Unidos, acusan una disminución en el volumen y en el monto de la importación del azúcar, de la cual a Cuba le ha correspondido la mayor proporción.

Dada la marcha de las cosas, la merma, en el corriente año de 1939, puede ser mayor para Cuba, sobre todo en lo que al precio se refiere. Expreso esta opinión con toda franqueza (la cual ojalá resulte equivocada) no porque me guste trasmitir impresiones desagradables que puedan calificarse de pesimistas, sino porque sinceramente creo que el país debe ver las cosas tales como son, única manera de hacerle frente a las dificultades de la mejor manera posible. Ante problemas graves, no hay que hacerse ilusiones, ni acobardarse o caer en histerismos, sino apreciar serenamente la situación y estudiar el mejor modo de hacerle frente, con los propios medios, que son siempre aquellos con los cuales podemos contar más seguramente.

DIPLOMATICUS

Washington, febrero 14 de 1939.

Un gran programa para la botadura del crucero británico King George V

LONDRES, febrero 17. (AP).— El gobierno inglés ha preparado un largo programa para la botadura del acorazado «King of George V», cuyo costo es de $40.000,000 mientras el Almirantazgo investiga si algunos secretos de la marina han trascendido a otras naciones.

La publicación en Alemania de una descripción del último tipo de buques capitales de la Gran Bretaña, ha puesto al Almirantazgo en acecho contra la posibilidad de que se hayan divulgado secretos de los nuevos barcos, en los cuales confía para mantener su supremacía en el mar.

El Rey Jorge VI, acompañado por su esposa, la Reina Elizabeth, asistirá a la botadura del acorazado «Newcastle», que se efectuará el 21 de este mes

El «King George V» está dotado de un blindaje a prueba de bombas y monta cañones de 14 pulgadas. Se espera que se necesitará otro año para completar su construcción.

Tres barcos gemelos, el «Prince of Wales», el «Duke of York» y el «Admiral Beatty», serán botados más tarde durante el presente año.

LOS HEBREOS CONSIDERAN INADMISIBLE CONTINUAR DISCUTIENDO EN LA CONFERENCIA, MIENTRAS PROSIGUE EL TERRORISMO CONTRA LOS DE SU RAZA

PODRAN PARTICIPAR EN EL CONCLAVE LOS CARDENALES QUE NO PUEDAN LLEGAR A TIEMPO PARA EL COMIENZO

Los Reyes de Italia, Benito Mussolini y los ministros asistieron ayer a una misa de requiem por Su Santidad

Hasta la fecha se encuentran en Roma cuarenta y cuatro Cardenales, de ellos quince extranjeros, para concurrir al Cónclave del que ha de salir la designación de nuevo Papa

CIUDAD VATICANA, febrero 17. (Havas).—Los cardenales que lleguen a la Ciudad Vaticana después de la apertura del Cónclave podrán, sin embargo, participar en la elección del nuevo Papa. Es probable que los cardenales O-Connell, arzobispo de Boston; Sebastiano Leme, primado del Brasil; y Giovanni Copello, primado de la Argentina, no puedan llegar a Roma antes del primero de marzo, y la fecha límite para el principio del Cónclave es la del 28 de febrero.

Existen precedentes que permiten que los purpurados que se retarden puedan entrar en el recinto clausurado. Cuando la elección de Pío XI, en 1922 el cardenal O-Connell también llegó después de iniciado el Cónclave, y durante la elección de León XIII, le ocurrió lo mismo al cardenal Cardoso. En ambos casos los dos príncipes de la Iglesia pudieron votar.

Entrada al Cónclave clausurado

El protocolo prevé la situación. El mariscal del Cónclave, príncipe Chigi-Albani, Gran Mestre de la Orden de Malta, informará del arribo del cardenal demorado al Sacro Colegio, el cual autorizara entonces la entrada. El propio mariscal conducirá al purpurado hasta la puerta sellada del Cónclave, acompañándole en la sencilla y solemne ceremonia varios de sus caballeros, el decano de los protonotarios apostólicos, varios Guardias Nobles y el Jefe de la Guardia Suiza, llevando éste último una bolsa de damasco con las llaves de la puerta clausurada. Todos aguardarán allí a que, desde dentro, los cardenales hagan la señal convenida, para que pueda ser abierta e introducido el príncipe de la iglesia que espera. La operación de franquear la puerta será realizada simultáneamente, desde adentro y desde afuera. El retardado será recibido por el cardenal camarlengo, con el cual y los cardenales jefes de órdenes, pasará a la capilla del Cónclave, para adorar al Santísimo Sacramento y prestar después el juramento que le capacitará para tomar parte en la elección.

Hacia Roma el Patriarca de Lisboa

LISBOA, febrero 17. (Havas. El cardenal Cerejeira, patriarca de Lisboa, salió hoy hacia Roma, vía Sevilla y Málaga. Fué despedido por las representaciones oficiales y eclesiásticas, y una gran muchedumbre.

Podrá asistir al Cónclave el Cardenal Boggiani, aunque está muy enfermo

CIUDAD VATICANA, febrero 17. (Havas). El canciller de la iglesia Católica Romana, cardenal Tommaso Pío Boggiani, podrá participar en el Cónclave próximo. Había circulado en los círculos vaticanos la noticia de que, por motivos de salud, Su Eminencia estaría imposibilitado de asistir. El cardenal tiene 79 años y sufre de cataratas muy avanzadas. En el caso de que sea imposible marchar por sí mismo a la sala del Cónclave, Monseñor Boggiani será llevado a ella, y se designará tres purpurados para que reciban su boleta de votación.

En cuanto al cardenal Marchietti-Salvaggiani, vicario de Roma, que recientemente sufrió un accidente en las montañas, está asegurada su participación en el Cónclave.

Los Reyes de Italia, el Duce y los ministros asistieron hoy a una misa de Requiem por el Papa Pío

ROMA, febrero 17. AP. —El rey Víctor Manuel, la reina Elena, el Duce y los ministros del gobierno italiano asistieron hoy a una misa de requiem que se cantó en la iglesia de Santa Andrea del Valle, que data de hace más de 340 años, por Pío XI.

Mientras tanto se cantaba en San Pedro la sexta de las nueve misas en sufragio por el alma del Sumo Pontífice y se anuncia que en las tres últimas misas oficiarán Cardenales, correspondiendo la primera, mañana, al cardenal Angelo María Dolci; la segunda, el domingo, al cardenal Alessio Asvalesi, Arzobispo de Nápoles, y la última el lunes, al cardenal Ildefonso Schuster, Arzobispo de Milán, y uno de los que tienen probabilidades de ser elegidos.

El Vaticano está haciendo los preparativos para el Cónclave, y ha determinado no celebrar ninguna ceremonia de recibimiento para los cardenales extranjeros.

Miles de religiosas, entre las cuales figuran las de órdenes con clausura que raras veces salen de sus conventos, así como otras mujeres italianas, asistirán mañana a la séptima misa funeral en San Pedro.

El cardenal Selvaggiani se torció un pié en Suiza

CIUDAD VATICANA, febrero 17. (Transcoean). Hoy viernes por la noche ha llegado a Roma el patriarca de Venecia, cardenal Giovanni Piazza quien como se sabe encabeza la lista de candidatos del Cónclave.

Hasta ahora se encuentran en Roma 44 cardenales, entre ellos quince extranjeros. De los cardenales de la Curia, el cardenal Massini, destacado miembro de la corte pontificia suprema se halla gravemente enfermo. El Cardenal vicario Marchecci Selvvaggiani quien se encuentra en Suiza en viaje de recreo ha sufrido una lesión en un pié esperándose, sin embargo que quedará restablecido antes que se celebre el Cónclave.

Según Hitler la materia prima que se importaba del extranjero no es ya necesaria porque se logra en el Reich

Condenó el exceso de velocidad de los automovilistas como un crimen y dijo que por esa causa habían muerto más alemanes que por las balas de Luis Napoleón. Otros temas abordados

BERLIN, febrero 17. (AP).— El Fuehrer Canciller Hitler estableció la velocidad máxima de 80 kilómetros por hora para las carreteras y calificó de «crimen contra la nación» la conducción de automóviles a mayor velocidad.

Al inaugurarse la exposición de automóviles de 1939, anunció también el Fuehrer:

Primero: Que «la materia prima que se importaba del extranjero ya no es necesaria, pues aunque restringida, se ha logrado obtener en Alemania merced al plan de los cuatro años.

Segundo: el nombramiento de Adolf von Schell como jefe de la industria del automóvil con facultades para decir a los fabricantes qué tipos deben producir. Encargó a von Schell la tarea de reducir los tipos de automóviles para pasajeros desde 55 a 23 y de camiones de 110 a 14 con el fin de lograr una mayor uniformidad.

Hablando unos veinte minutos en el salón de la Exposición ante los funcionarios, fabricantes y obreros, el Fuehrer prometió que «los pistoleros de las carreteras, los bandidos de los caminos, los ladrones de automóviles y los asesinos» serán eliminados sin piedad».

Dijo que los automóviles en los últimos seis años han arrebatado las vidas de tantos alemanes como las balas de Luis Napoleón.

«No es arte manejar un automóvil a gran velocidad y poner en peligro, por tanto, las vidas de los demás; el arte es manejar el automóvil con seguridad, esto es, cuidadosamente.

«Las autopistas para automóviles de Alemania, no se han construído, como muchos creen, para velocidades de 120 o 140 kilómetros por hora, sino, digamos, para un promedio de 80 kilómetros la hora».

Continuando la campaña de seis años en pro de automóviles más baratos y más ligeros, el Fuehrer dijo a los fabricantes que el automóvil es una necesidad común y que, por lo tanto, el automóvil de precio al alcance del pueblo es esencial.

Habló flanqueado por dos ejemplos de su carro ideal, el «Volkswagen» o automóvil del pueblo, que se venderá en 1941 a 990 marcos o sea $396.

Doscientos mil de estos automóviles de bajo precio han sido adquiridos por personas que comenzaron a pagarlo a razón de cinco marcos semanales.

El «Volkswagen» es un carro de cuatro pasajeros, con motor de seis cilindros, enfriado por aire, en la parte zaguera. Los materiales han sido principalmente alemanes y las gomas son de «buna» o goma artificial.

BERLIN, febrero 17. (Transocean). En virtud de un decreto publicado hoy viernes en la Gaceta Oficial del Reich han sido privados de los derechos de ciudadanía alemana otros doscientos ochenta y ocho judíos.

En 95 casos ha sido decretada también la confiscación de sus fortunas en favor del Estado.

No podrá Brinkmann desempeñar su cargo de vicepresidente del Reichsbank, por estar enfermo.

BERLIN, Feb. 17. (Transocean).— El Subsecretario del Ministerio de Economía, Brinkmann, que ha sido nombrado recientemente, además, vicepresidente del Reichsbank, no podrá probablemente ejercer ninguno de ambos cargos por enfermedad.

El mal estado de salud de Brinkmann le ha impedido ya hace unos días participar en la sesión del Biz en Basilea.

De fuente bien informada se sabe que el subsecretario ha decidido prolongar su permiso hasta nueva orden.

EN ALEMANIA CENSURAN QUE EE. UU. CONSTRUYAN BARCOS PARA LOS RUSOS

BERLIN, febrero 17. (Havas).—La misión de un delegado de la Marina soviética a los Estados Unidos y la posibilidad de que Rusia construya buques de guerra para su escuadra en los astilleros norteamericanos, es comentado con irritación por el periódico de Stuttgart «National Kurier», el que afirma que el Presidente Roosevelt preferirá siempre entregar media docena de barcos de combate a los Soviets, antes que una sola tonelada de trigo a Alemania. «De todos modos—agrega—un navío no es una bagatela, y los constructores que reciban la orden, recibirán enormes beneficios».

La cuestión del aumento de los presupuestos británicos de defensa nacional da base para varios editoriales en los grandes diarios del Reich. El Koenigsberg Tageblatt observa que esas inversiones de enormes sumas revelan que las democracias se hacen amenazadoras, aunque son los armamentos de las demás naciones los que ponen angustiados y nerviosos a los gobiernos democráticos.

El Magazine Dominical

LAS MINAS DEL REY SALOMON,

notable novela de Rider Haggard, empieza a publicarse en el "magazine" de 32 páginas en colores que se repartirá con la edición dominical próxima del DIARIO. Además, en esa edición—que se vende al precio corriente de

CINCO CENTAVOS—,

ofrecemos a nuestros lectores el mayor número de colaboraciones y servicios informativos de Cuba, entre los que figuran los siguientes:

¿SERAN ESTRELLAS ESTE AÑO?,

un relato acerca de varias figuras desconocidas de Hollywood;

LA LEYENDA DEL DIABLO DE LOUISIANA,

por Mario J. Gualda;

LOS TRES MOSQUETEROS Y LAS TERTULIAS DEL CENTRAL,

otra sugestiva "postal descolorida" de Federico Villoch;

EL HOMBRE QUE PREFIRIO LA CARCEL,

extraño relato de Robert J. Lewig;

IMPRESIONES DEL CASTILLO DE PIERREFONDS,

por Renato Villaverde;

LOS ARMAMENTOS MINIMOS, PERO URGENTES, DE ROOSEVELT,

alusivo al rearme norteamericano;

OTRO CAPITULO

de la vida de la familia Barrymore;

¡CUIDADO!: LOS TIGRES VAN SIEMPRE EN PAREJAS,

por Jean Avenel;

LOS OJOS DEL OBELISCO,

por Ernesto Fernández Arrondo;

EL MAGNIFICO TEMPLO A CRISTO REY, EN LEON, (MEXICO),

por el doctor Alberto Pino y Quintana;

EL TEATRO NACIONAL,

o una nueva orientación artística en España;

NUMEROSAS PAGINAS DE MUÑEQUITOS EN COLORES,

nuestra sección en rotograbado y otros trabajos de elevado interés, forman la próxima edición dominical del DIARIO, el primer periódico de Cuba.

Compre la edición en la calle, al precio corriente de

5 centavos

o llame—para suscribirse—a los teléfonos:

M-7911, M-7912 y M-7913

Solamente seguirán las gestiones en el caso de que los árabes pongan fin inmediato a tal estado de cosas

Alentados por su triunfo al conseguir la modificación de la ley de «secretos militares», varios diputados británicos se disponen a pedir la supresión de la censura en el cine

LONDRES, febrero 17. (Havas).— El futuro de las negociaciones en la Conferencia de Palestina depende de la respuesta que la delegación árabe dé a la demanda hecha por el representante judío Weizmann, para que se reúnan los delegados de las dos partes y se pueda pedir directamente a los árabes que pongan fin inmediato al terrorismo en territorio palestínico, como condición esencial para que prosigan las conversaciones. Los hebreos consideran que es inadmisible seguir negociando mientras prosigue una campaña de terrorismo feroz contra la población de su raza. Si los jefes árabes se comprometen a terminar semejante estado de cosas, entonces los judíos aceptarán continuar las gestiones. En caso contrario, declararán que los delegados árabes en la Conferencia de Londres no representan a los residentes de Palestina, ya que la inmensa mayoría de éstos se encuentran muy lejos de sancionar la campaña terrorista, y dejarán en manos del Gobierno de Inglaterra juzgar la situación.

Es posible que la delegación del partido moderado árabe Nachachibi juegue un papel importante en la solución del problema de Palestina, al igual que las representaciones de los Estados árabes vecinos.

Se pedirá al Parlamento inglés la supresión de la censura cinegráfica

LONDRES, febrero 17. (Havas).— Estimulados por el éxito obtenido en su campaña para conseguir que se modifique la ley de Secretos Oficiales, que actualmente da a la Policía atribuciones casi ilimitadas para interrogar a los periodistas sobre el origen de sus informes, cosa que constituye una grave amenaza para la libertad de la prensa, un grupo de diputados anuncia que van a iniciar una lucha semejante en pro de «la libertad del cine». Geoffrey Mander, miembro liberal de la Cámara de los Comunes, que en los últimos años se ha ganado el sobrenombre de «niño terrible» del Parlamento, anuncia que la semana próxima, probablemente el jueves, interpelará al ministro del Interior, Sir Samuel Hoare, para pedirle que se suprima la censura política de las películas, que actualmente ejerce la Junta de Censores del Film.

Mander expondrá a la Cámara casos de supresión abusiva por parte de esa Comisión, mencionando entre otros el de varias partes del documental titulado La Marcha del Tiempo, insistiendo en que a menudo la censura se ejerce por motivos políticos, y siempre en sentido favorable al punto de vista del Gobierno. El diputado propondrá que la labor de la Comisión se limite a las películas que ofendan a la moral o la decencia, o sean ofensivas para las instituciones o la Real Familia.

LONDRES, febrero 17. (Havas).— Lord Ruciman, el estadista británico que se hizo mundialmente célebre a mediados del año pasado, cuando fué enviado a Checoeslovaquia para que le buscara una solución al problema político planteado allí, fracasando totalmente en el empeño, salió hoy hacia Australia. Antes de partir, el vizconde Runciman expuso que ahora no lleva misión oficial alguna, siendo únicamente motivos de salud los de su viaje. Afirmó que el año último fué de grandes fatigas para él, y que necesita un largo período de reposo.

Refiriéndose a la situación internacional, Lord Runciman dijo que «el 1929 parece algo más tranquilo que el año precedente», y que por eso espera realizar un viaje feliz. El vizconde, además de visitar Australia, irá a Nueva Zelandia, islas Fiji, islas Hawaii y Voncouver, en

JERUSALEN, Palestina, febrero 17. (Havas).—Las autoridades militares británicas realizaron importantes registros, durante todo el jueves y hoy, viernes, en 35 aldeas de las zonas de Jerusalén y Jaffa. Se informa que encontraron gran cantidad de armas y objetos de contrabando, los cuales fueron decomisados.

DOS FUNCIONARIOS IRAN AL LUGAR EN QUE ESTA UNA COLONIA AISLADA

CHUNGKING, China, febrero 17. —(AP.)—La Embajada de los Estados Unidos y el ministerio de Estado chino anunciaron hoy la concesión a un funcionario americano y otro inglés a Kuling, al Sudeste de Hancao, donde unos 65 extranjeros se encuentran aislados.

El teniente coronel Charles R. Jeffs, comandante del cañonero americano «Pahu» y el teniente comandante R. S. Stafford, del cañonero inglés «Aphis» se proponen salir mañana de Kiukiang con dirección a Kulimg.

Ambos oficiales tratarán de saber qué es lo que se proponen hacer esos extranjeros ante la anunciada intención de los japoneses de iniciar una ofensiva terrestre y aérea el lunes próximo contra las fuerzas chinas que se encuentran en los alrededores de esa sierra.

La aprobación japonesa de la expedición citada se recibió a las 10|30 de la mañana de hoy.

Un demente dado de alta dos veces en un manicomio disparó contra un miliciano ayer, en Roma, hiriéndolo

El hecho ocurrió en las inmediaciones de la residencia de Mussolini, cuando el Duce no se encontraba en ella. Se ha desmentido rotundamente la versión de un atentado

ROMA, febrero 17. (AP).—Las autoridades calificaron esta noche como acto irresponsable de un perturbado el disparo hecho el martes a un miliciano fascista en las cercanías de la residencia del primer ministro Mussolini en Villa Torlonia, en la Vía Momentana.

El disparo, que hubiera pasado como un incidente sin importancia, de haber ocurrido en alguna otra calle de Roma, ha sido causa de muy diversas versiones por registrarse en las cercanías de la residencia del Duce.

Dos comunicados se han publicado con ocasión del incidente.

«El ministerio (de Cultura Popular) declara que las noticias acerca de un supuesto atentado contra el jefe del gobierno son falsas», dice el primero. «Los rumores tuvieron su origen en un incidente causado por un loco que hizo varios disparos en la vía Momentana».

El segundo comunicado dice:

«El 14 de Febrero, poco después de las dos de la tarde, en la Vía Momentana, un miliciano de paisano advirtió la presencia de un individuo que claramente estaba perturbado de la razón y se le acercó para calmarle. El individuo repentinamente le hizo fuego con un revólver, hiriéndole en el abdomen.

«El atacante, arrestado inmediatamente, fué identificado como un mecánico, Bruno Simoni, de 38 años de edad, hijo de Luigi Simoni, de San Giorgio di Piano (cerca de Bolonia) que había sido dado de alta por segunda vez en un manicomio.»

ROMA, febrero 17. (Transocean). —Los círculos oficiales italianos califican de inexacta hoy viernes por la noche, la noticia propalada por algunos diarios extranjeros sobre un atentado frustrado contra Mussolini.

Los mismos círculos niéganse a hacer declaración alguna sobre el incidente que ha dado lugar a estos rumores.

Dícese que se trata solamente de una colisión entre un policía secreto, encargado de la vigilancia de Villa Torlonia, y un transeunte.

Unos dicen que el policía y el transeunte estaban enemistados personalmente, mientras que otras afirman que el transeunte era un loco evadido recientemente de un manicomio.

De todos modos parece que el transeunte en el curso de una riña sacó un revólver hiriendo al policía secreto.

Mussolini, en todo caso, no estaba presente cuando ocurrió el incidente.

UN OPERADOR DE RADIO SERA JUZGADO EN RUSIA ACUSADO DE SABOTAJE

MOSCU, Rusia, febrero 17. (Havas).—El próximo día 25 será juzgado en esta capital el operador de la estación inalámbrica ártica del Gobierno soviético, nombrado Voznesenski, por actos contrarrevolucionarios, según se anunció hoy oficialmente. La grave acusación se funda en que Voznesenski saboteó voluntariamente los trabajos de búsqueda del aviador ruso Segismund Lefanevsky, perdido en los hielos boreales en agosto de 1937, con cinco compañeros, cuando pretendía volar de Moscú a California, por encima del Polo Norte, sin escalas. Se ha comprobado, dícese, que Voznesenski retardó voluntariamente los mensajes por radio que se trasmitían. Ya antes de que se diese por perdido a Lefanevsky, el Gobierno ordenó la destitución y procesamiento del operador, pero éste interceptó las órdenes, trasmitiendo él mismo que «Voznesenski había muerto».

EL GOBIERNO DE LOS ESTADOS UNIDOS PIDE A FRANCIA E INGLATERRA EL ENVIO DE BUQUES DE GUERRA A HAINAN

El Gobierno nipón ha contestado a Estados Unidos que la ocupación de Hainán se hizo con fines militares

Se cree que entre la Rusia Soviética y el Japón se está desarrollando una situación muy tirante como consecuencia de los derechos de pesca de los japoneses en aguas rusas

TOKIO, febrero 17. (AP.)—Los Estados Unidos volvieron a unirse a Francia y la Gran Bretaña en una acción paralela en el Extremo Oriente cuando el Embajador Joseph C. Grew pidió explicaciones por la ocupación de la isla de Hainán, frente a la costa Sur de China.

Un representante del ministerio de Estado dijo que Hachiro Arita contestó a Grew en la misma forma que había hecho hace días a los Embajadores francés e inglés, en sentido de que la ocupación de la isla, que está a 750 millas al Oeste de las Filipinas, «tiene por objeto reforzar el bloqueo japonés de la costa Sur de China y no va más allá de las existencias de la campaña militar».

Agregó el representante que los intereses americanos en la isla consisten en misiones, comprendiendo ocho escuelas, tres hospitales y tres iglesias. Los americanos en Hainán suman unos 60 de los cuales 25 son misioneros.

La agencia Domei informa al mismo tiempo que el Japón ha instalado un consulado general en Hainán, lo que se interpreta como indicación de que el Japón trata de prolongar la ocupación de la isla.

Las fuerzas navales japonesas desembarcaron en Hainán el 10 de Febrero.

Noticias que no se han confirmado aún dicen que Francia no quiere aceptar la contestación japonesa y ha expresado su descontento al ministerio de Estado nipón.

Se hacen comentarios acerca de si el Japón había comunicado por anticipado a Alemania e Italia su proyecto de ocupar a Hainán. Mientras el ministerio de Estado lo niega, en otros círculos se dice que diez días antes de la ocupación fueron notificadas las dos potencias citadas.

Mientras tanto se cree que entre la Rusia Soviética y el Japón se está desarrollando una grave situación sobre los derechos de pesca de los japoneses. El convenio de pesca existente entre los dos países se venció en 31 de diciembre y hasta ahora han resultado inútiles las negociaciones para renovarlo.

Como se acerca el tiempo en que comienzan las pesquerías—abril—se tiene entendido que los japoneses están dispuestos a seguir utilizando las aguas soviéticas quieran o no los rusos.

El periódico «Asahi», dice que la próxima reunión entre el Embajador japonés en Moscú, Shigenori Togo, y el Comisario de Relaciones Exteriores Maxim Litvinoff será «el esfuerzo final» de los japoneses para llegar a una solución amistosa del asunto.

Discutieron los ministros ingleses el envío de un buque de guerra a Hainan

LONDRES, febrero 17. (Havas).— El Ministro de Coordinación de la Defensa, Lord Chatfield, el de la Guerra, Hore-Belisha, y el canciller del Ducado de Lancaster, W. S. Morrison, afectado también, como se sabe, a los servicios de la defensa británica, conferenciaron esta mañana con el Primer Ministro Chamberlain, antes de que llegase el embajador de los Estados Unidos, Mr. Kennedy. Se ha sabido en los círculos autorizados, que la entrevista tuvo por objeto tratar de la petición hecha por el Gobierno norteamericano, de que Inglaterra y Francia envíen buques de guerra a la isla de Hainán, al igual que lo ha hecho aquél.

Suspenden el servicio las compañías de navegación entre Tachow y Shanghai

SHANGHAI, febrero 17. (Transocean).—Las compañías de navegación anunciaron la suspensión de sus servicios entre Taichow y Shanghai en vista de la advertencia hecha por el comandante de la flota japonesa a la navegación de terceras potencias para que eviten aguas de la bahía de Taichow en treinta millas a la redonda.

En los círculos chinos se asegura que en la bahía de Taichow se encuentran desde el comienzo de las hostilidades grandes fuerzas chinas que bloquean la entrada del río Tsiao y se espera que estas tropas puedan ofrecer gran resistencia al ataque japonés.

EN EL ESTADO DE NUEVA INGLATERRA LA OLA FRIA HA COBRADO INTENSIDAD

NUEVA YORK, febrero 17. (AP). El frío más intenso está castigando a Nueva Inglaterra.

Tres defunciones han ocurrido en esa región mientras las temperaturas descienden desde cero en Maine y Massachusetts, a 16 bajo cero en Vermont.

A través del continente se han registrado docenas de heridos y las propiedades han sufrido daños de consideración lo mismo en las fincas que en las ciudades. El viento hubo ocasiones en que alcanzó una velocidad de 67 millas por hora. Los plantadores de frutas cítricas son los que más pérdidas han sufrido.

Los temores de inundaciones han desaparecido.

La Cruz Roja prestó auxilios a unas 600 familias que se vieron obligadas a abandonar sus casas en el bajo Kentucky por temor al desbordamiento del río Ohio.

COMENTARIOS DE LA GUERRA

18 DE FEBRERO DE

Desde París vuelven a la lata con lo que dicen que Manuel desde su escondite Embajada de la España de la Capital de la vecina e el Pirineo. Además agregan viaje de don Julio a la miére fué con la única intención llevarse a don Manuel para lia del Oso y del Madroño seguir esto último, y por que se le achaca a don Manuel dijo que acabaran de porque la continuación de tienda es completamente

No creemos que la conferencias que don Julio tenido con don Manuel trasluciirse al público; por trario, todo lo que nos desde París relacionado pura invención de los inglesa ceses e ingleses que, empe el reconocimiento del gobierno Burgos, no quieren dar mientras exista un asombro ridad en Madrid, o en la cualquier provincia de la lorada, para no dar motivo protestas de los partidos ción en los respectivos les echarán en cara el hecho conocer a unos mientras otros.

Entre las varias fórmulas han escogido para llegar nocimiento, en vista de los tos que han ido experimentando del **Mundo gubernamental** tras de la idea de la mediación la cual pusieron de pantalla del panadero de la Plaza de rina de la Coruña, han de las gestiones, entre bastidores ra terminar con el ofrecimiento un gran empréstito al Estado pañol (que no lo pidió ni sita), y ahora se está haciendo al mundo que es don Manuel pide el cese de las hostilidades la confianza de que los cumplan lo que ordena el sidente y, por este motivo y París extienden el reconocimiento, dando como explicación ya anuncian; ante la falta bierno de la República de dores de todas clases, no remedio que entenderse gos.

También desde París siguen do informes de que continúan conferencias entre el senador Berard y el ministro de Estado ges Bonnet; como ayer parecía que había salido para Burgos aún aparece en la Capital de cia, muy documentado quien **amigo del Generalísimo** para se en el trance de la vez pasada er. lugar de recibirlo el Jefe tado, lo escuchó el general

Tal vez lo que se le achaca Manuel y el resultado que se ga de esta maniobra política causa de los aplazamientos nador-diplomático francés, para sentarse en Burgos con el que implicaría el reconocimiento las autoridades de España nalista, librándose de que lo despachen con tres días lanto.

En Barcelona siguen celebrando las vistas de las causas los que, después de cometer litos, han tenido el despropósito quedarse en la Ciudad Condal hecho de que tanto delincuente tomara a tiempo las de «Vilano» únicamente se le puede achacar radio-parlante de Barcelona hasta el crítico momento poco le hacen comerse el micrófono ha estado engañando a los de ahí la cantidad grande de nes que han caído en la ¡Ni que les pusieran «vitaminas».

Desde Madrid participan ha habido bombardeo, y por motivo han salido de los los desdichados habitantes la aparición de los componentes **gobierno legítimo y legal** vera Villa y Corte convertida en fierno. Se advierte que está ha sido con el fin de engullir cos onzas de alimento que repartido las autoridades. Como ritivo, la cantidad es buena.

Informan desde Burgos que preocupados de los dimes y que se traen tanto en París en la City sobre el reconocimiento se están llevando a cabo los parativos necesarios para la campaña en alguno de los tes. Dada la magnitud del que se acaba de hacer al sur tada toda Cataluña, lo que el darle de comer a más millones de hambrientos, y atender a más de cien mil que, agotados físicamente, consigo toda clase de enfermedades de la piel y una gama de de todas clases, hay que sente lo que también implica ner los cientos y cientos de de Cataluña en completa para dedicarse inmediatamente preparación de todo lo preciso ra emprender la acometida anuncia. En el supuesto caso los actuales frentes que cubren soldados de los cuerpos de gallego y castellano no tienen nuevos núcleos para lanzarse Valencia, este paso no se llevar tras de las columnas riscos» y castellanos, los que conducen las primeras que «Auxilio Social» lleva a rados en los primeros momentos hay que olvidar que además quistarle el terreno a los **milicianos legales del Gobierno timo,** hay que darles de comer mediatamente a los infelices van dos años y medio de asqueroso; y esto no se puede ocho días.

Por lo expuesto nos inclinamos creer que el descanso de las terrestres ha de durar un tiempo, en el cual, salvo un cañoneo, será la aviación mantenga la custodia de los de Levante con el fin de desde avituallamiento de las fuerzas José. Una rendición total del con el jefe a la cabeza, ha un hecho que el propio Generalísimo no lo quiera en los actuales tos, porque ello implicaría someter a un régimen de al resto de España, con el atender a tanto hambriento existe en la España colorada.

El Alférez de Complemento

M.E.C.D. 2016

SUPLEMENTO DIARIO EN ROTOGRABADO

DIARIO DE LA MARINA

ACTUALIDAD NACIONAL E INTERNACIONAL

LA HABANA, SABADO, 18 DE FEBRERO DE 1939

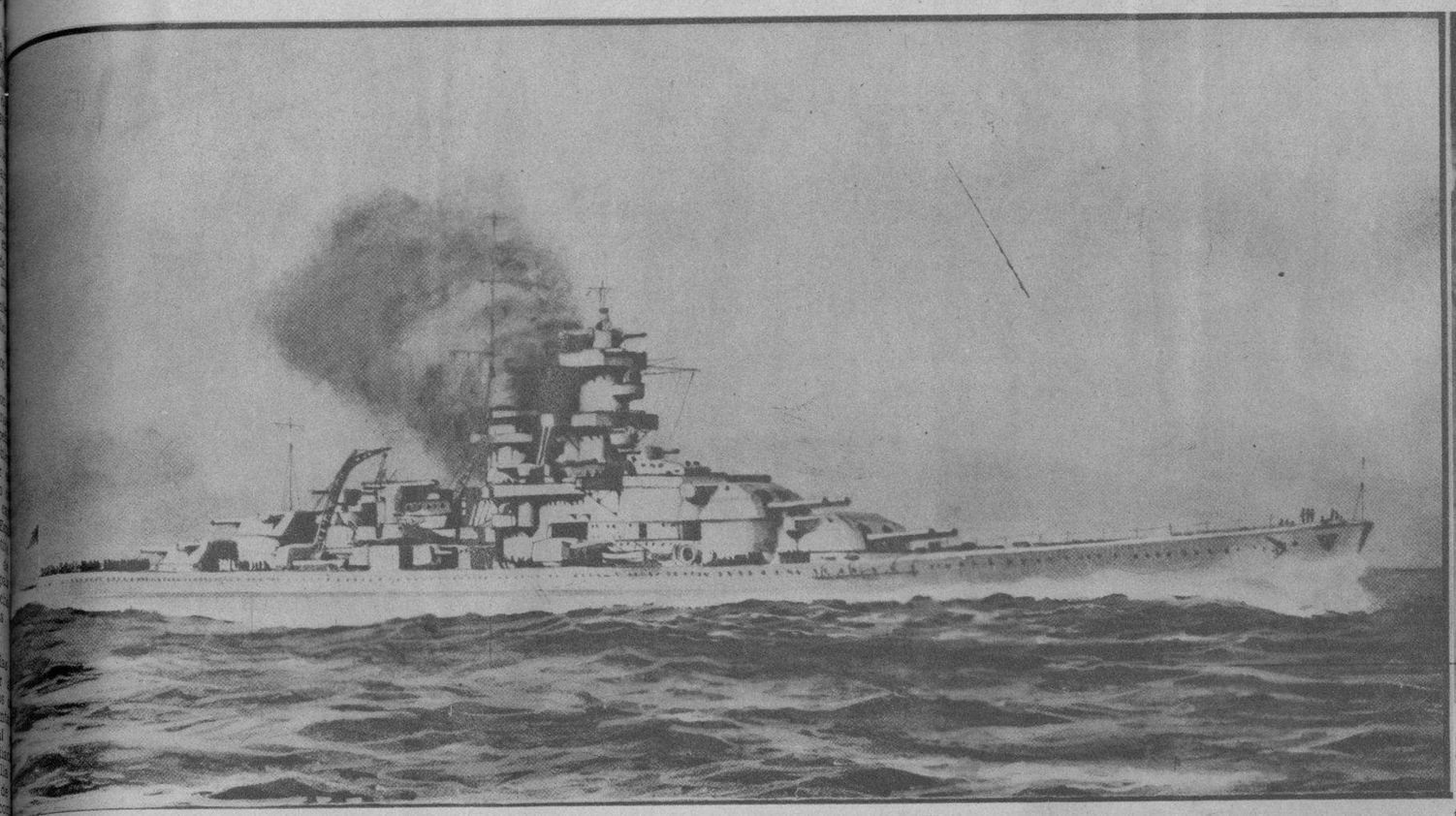

NA REPLICA a la botadura del acorazado francés «Richelieu», de 35,000 toneladas—lanzado al agua hace unas semanas en los astilleros franceses—lo acorazado alemán de igual tonelaje, que forma parte de la serie de cuatro del mismo tipo cuya construcción se está apresurando en los astilleros germanos. Uno de estos cuatro, el «Bismarck», fué lanzado al agua hace días, disponiéndose además la ampliación del Canal de Kiel—que conecta el mar del Norte con el Báltico—a fin de que puedan cruzarlo unidades mayores a las que ahora lo atraviesan. (Foto Wide)

UN ACTO PATRIOTICO se llevó a cabo ayer en la planta baja del edificio que ocupa la Audiencia. Consistió en una visita hecha por los doctores Saladrigas, Secretario de Justicia, Mario E. Montero, Presidente de la Audiencia, los doctores Isidro Zertucha y Fernando Méndez Capote y otras personalidades, a la antigua cárcel para determinar los lugares donde se encontraban las celdas que ocuparon José Martí y los estudiantes fusilados en 1871, de los que son supervivientes los doctores Zertucha y Méndez Capote. En esta foto, el grupo de los visitantes. (Foto D. M.)

EN LA LEGACION Británica se celebró anteanoche una gran recepción ofrecida por el Ministro de aquel país en Cuba, Excmo. Sr. Herbert Adolphus Grant Watson en honor del comandante y la oficialidad del crucero británico «Orion» que está surto en nuestro puerto. Con el Ministro Grant Watson y el comandante H. R. G. Kinaban, capitán de la nave, aparecen en esta foto el Ministro de Chile, Excelentísimo señor Edwards Bello, y otras personalidades. (F. D.)

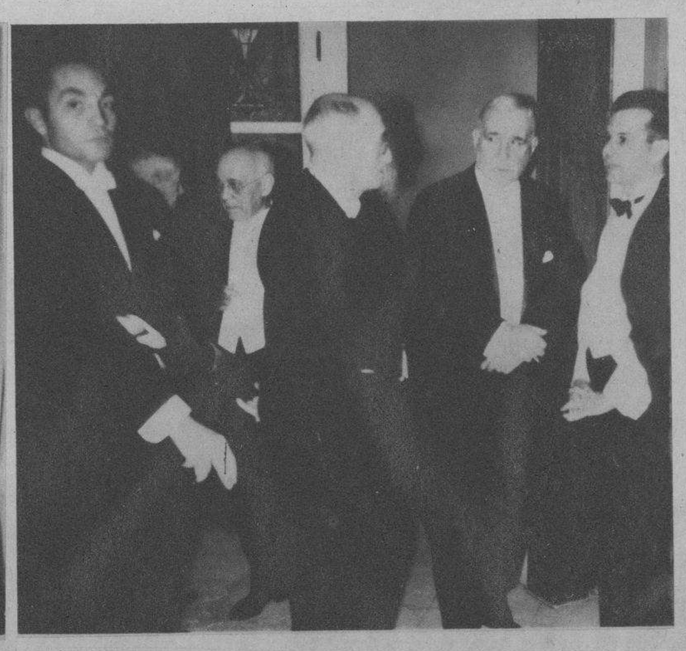

DOS EX PRESIDENTES de la República, el coronel Carlos Mendieta y el señor José A. Barnet, fueron sorprendidos por la lente de nuestro repórter gráfico en la fiesta de la Legación Británica. También aparecen el capitán Hernández, el doctor Gumá y, al fondo, el ingeniero Coroalles. (Foto D. M.)

UN DETALLE de la antigua cárcel de la Habana—bajos del edificio que ocupa la Audiencia—, donde se hallaban las celdas que ocuparon el Apóstol José Martí y los estudiantes fusilados el 27 de noviembre de 1871. Fué visitada ayer por el Secretario de Justicia, doctor Saladrigas, el Presidente de la Audiencia doctor Montero, los supervivientes de aquella fecha, doctores Zertucha y Méndez Capote y otros para determinar exactamente el lugar de dichas celdas. (Foto D.)

UN ASPECTO del bar en la Legación Británica cuando se reunía allí un grupo numeroso de los oficiales que asistieron a la lucida recepción. (Foto D. M.)

OTRA FOTOGRAFIA tomada por nuestro repórter gráfico durante la brillante recepción de la Legación Británica. Se distinguen en primera fila las señoras Sánchez Agramonte viuda de Longa y Tous de del Pino y el Ministro de Cuba en Londres, Willy de Blanck. (Foto D. M.)

CLUB FILATELICO de Cuba.—Entrega de Diplomas de Socios de Honor a los señores González Ruenes, Carvallo y coronel Jiménez, por el Presidente señor Luis Angulo. (Foto D. M.)

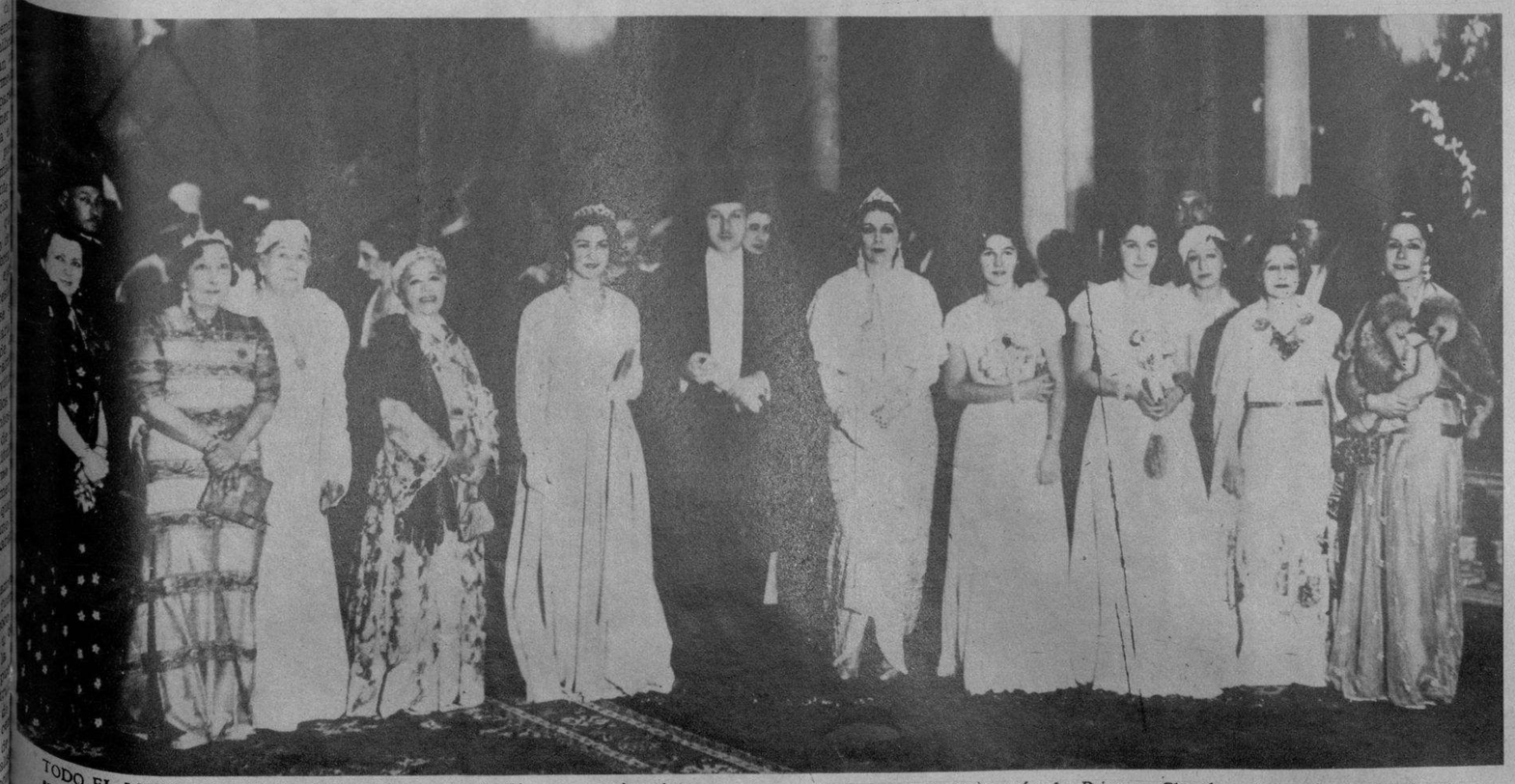

TODO EL LUJO y el esplendor de la antigua corte de Cleopatra, revive ahora en Egipto en la del Rey Faraouk. Este grupo formado por la familia real egipcia, fué captado al hacer su presentación por primera vez la reina Farida, en el palacio de Shubra, de El Cairo, después de haber dado a luz. Con los reyes (que aparecen en el centro) están la Princesa Chevakar (tercera a la izquierda), primera mujer del anterior rey Fuad; después (a la derecha del rey), la madre de Faraouk, la Reina Nazli, y al lado de ésta, la princesa Fawzia. (F. W.)

CONCURRENTES a la sesión del Club Filatélico de la República de Cuba, que preside el señor Luis Angulo, celebrada en el balneario del Casino Español, en Marianao. (Foto D. M.)

M.E.C.D. 2016

LOS NACIONALES HAN COMDO EL DOMINIO DE CATALUÑA

LA PRIMERA misa en Tarragona.—Aspecto parcial de la Rambla Nueva en el solemne momento de la Consagración, en la misa de campaña, primer acto religioso celebrado en Tarragona después de su liberación.

DE TARRAGONA.—He aquí en la Rambla Nueva, la calle más importante de Tarragona, una columna de prisioneros que se entregaron a las fuerzas del Generalísimo Franco llevando a la cabeza banderas blancas.

INTERESANTES NOTAS GRAFICAS MILITARES DE LAS TROPAS NACIONALES HACE DIAS LAS CUATRO PRO

OTRO DETALLE, en Burgos, mostrando la muchedumbre, brazo en alto, cantando los himnos del Movimiento ante el Palacio de la División.

LAS BRIGADAS de Navarra, cuando rebasaban las afueras de Barcelona, penetrando en el interior de la ciudad.

EN EL FRENTE, durante la pasada ofensiva.—El Generalísimo observa la marcha de las tropas sobre Barcelona.

FRANCO DIRIGIO la ofe[illegible] general Dávila [illegible]tro de la Guerra. [illegible]do.

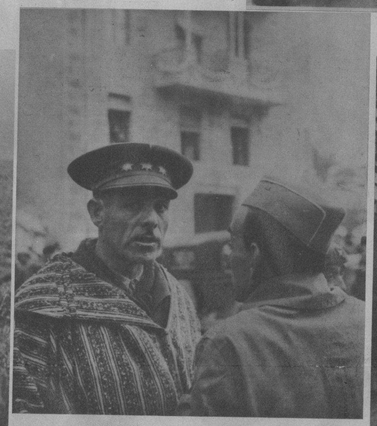

EL GENERAL Carlos Asensio, jefe de la 12 División, perteneciente al Cuerpo de Ejército de Navarra, conversando con algunos jefes del Ejército Nacional en las calles de Tarragona.

HE AQUI al general don Camilo Alonso Vega, rodeado de su Estado Mayor, momentos antes de comenzar la Misa de Campaña, primera celebrada en Tarragona.

SIGUIENDO las vanguardias del Ejército Nacional los camiones de Auxilio Social llegan a las poblaciones recientemente liberadas de Cataluña.

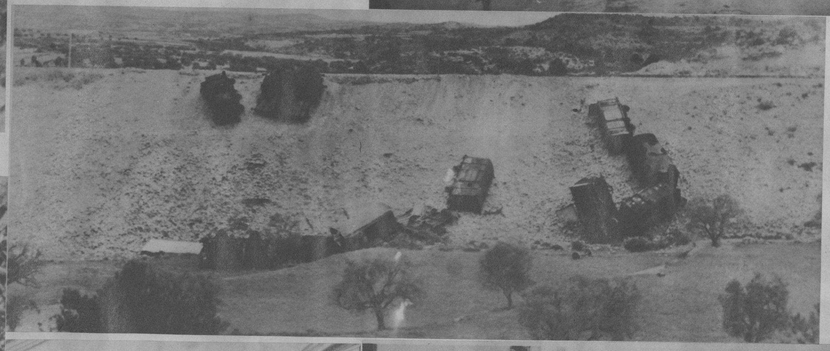

DESPUES de la conquista de Tarragona.—Animado aspecto que presentaban las calles horas después de su liberación.

ESTADO en que quedó un tren perteneciente al gobierno rojo, cargado de municiones, que fué bombardeado por la aviación nacional.

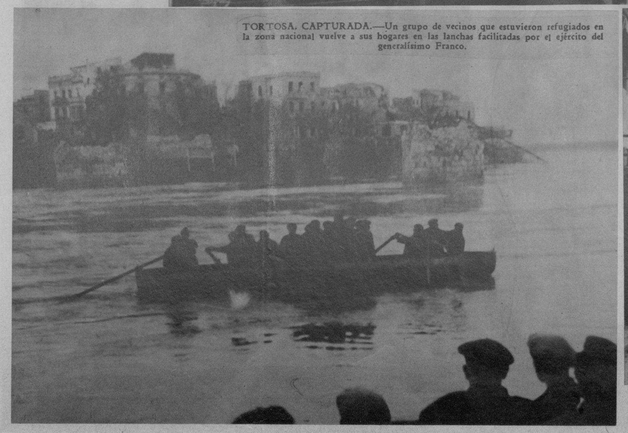

TORTOSA, CAPTURADA.—Un grupo de vecinos que estuvieron refugiados en la zona nacional vuelve a sus hogares en las lanchas facilitadas por el ejército del generalísimo Franco.

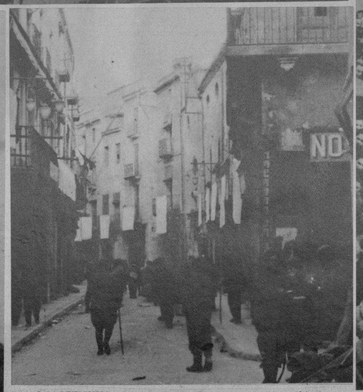

LA OFENSIVA sobre Cataluña.—Las tropas del generalísimo Franco entrando en la importante ciudad de Valls, cuyos balcones están empavesados con banderas blancas.

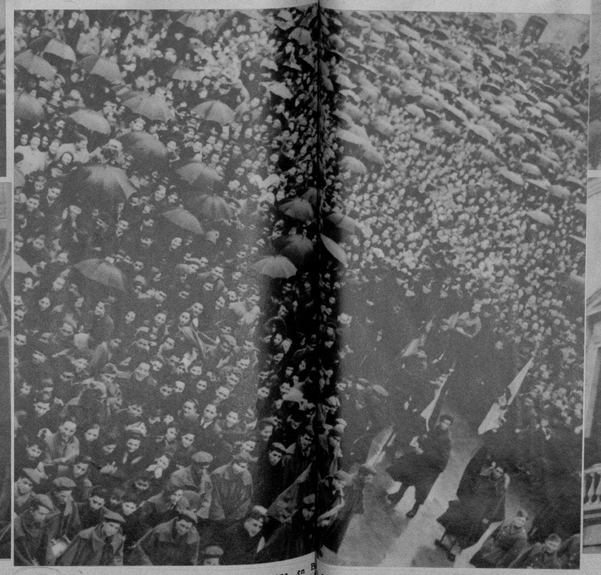

MANIFESTACIONES por la conquista de Tarragona, en [illegible]pecto general de la Plaza de Alonso Martínez, con la multitu[illegible] operaciones sobre Tarragona, a pie firme, pese a la persistente lluvia. (Foto Int.)

MOMENTOS en que, en presencia del general D. Juan B. Sánchez y su Estado Mayor, se izaba la primera bandera española en el Gobierno Civil de Tarragona.

RUINAS en Tortosa.—Aspecto de una de las calles de la ciudad recién liberada, en la que se ven las señales del saqueo a que se dedicaron los rojos antes de huir.

M.E.C.D. 2016

INVITACION

Cordialmente invitamos a usted a hacer del "ESSEX HOUSE", justamente preferido hoy por las familias cubanas, su casa en New York.

Cómodas y lujosas habitaciones con un excelente servicio de comedor. Frente al maravilloso Parque Central, la más conveniente y tranquila situación en la ciudad. Cortesía. Atención y eficiencia.

Habitación sencilla, $5.00. Doble $10.00. Apartamentos $9.00. Para una larga estancia, Apartamentos a precios especiales. Haga su reservación «Collect».

Oscar Wintrab, Managing Director

EssexHouse

160 Central Park South, New York City.

UN ASPECTO de la concurrencia al acto celebrado por la Asociación de Representantes del Comercio con motivo de descubrir el retrato de don Julio Blanco Herrera, presidente de la Cervecería La Tropical, honor que por primera vez concede esa Asociación en los veinte años que lleva de existencia. (Foto D. M.)

MOMENTO en que el doctor Martínez Reyes descubría el retrato de don Julio Blanco Herrera, presidente de la Cervecería «La Tropical», en el salón de actos de la Asociación de Representantes del Comercio, entidad que tomó ese acuerdo en Junta General celebrada como un medio de demostrar al popular industrial su gratitud y simpatía. (Foto D. M.)

GRACIELLA Nieto Beauford, alumna de Dulce María Serret, que obtuvo en reñidas competencias de piano, celebradas en el Conservatorio Provincial de Oriente, la Medalla de Oro y Diploma de Honor. (Foto D. M.)

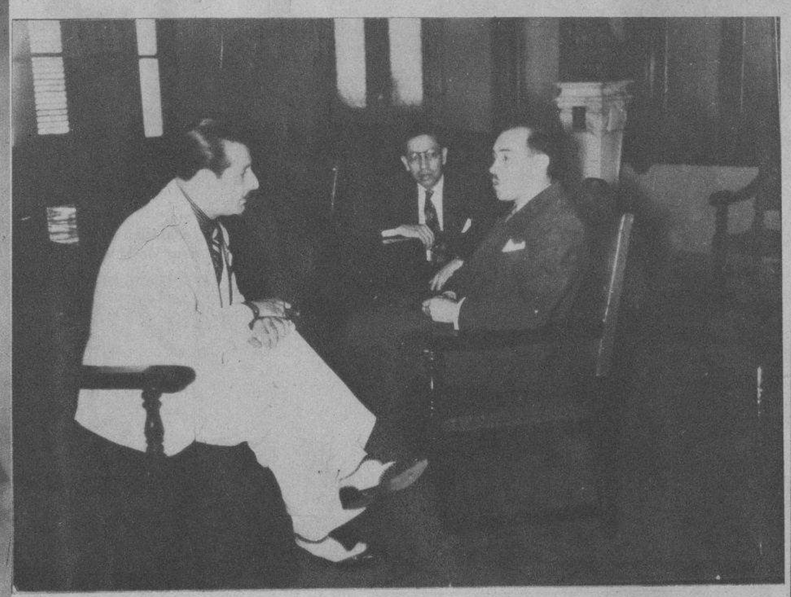

PARA DESPEDIRSE del Dr. José I. Rivero, director del DIARIO DE LA MARINA, estuvo ayer en nuestra redacción el doctor Emilio Gangotena, Consejero de la Legación del Ecuador en la Habana, acompañado del escritor Gerardo Gallegos. En la foto aparece el ilustre visitante en compañía de José Sánchez Acilla, Secretario de la Redacción del DIARIO, que lo atendió en nombre del Director y de la Empresa. (Foto D. M.)

RECIENTEMENTE se celebró un almuerzo en la Legación de Venezuela (Vedado), ofrecido por el Ministro de aquella República, Excmo. Sr. Alberto Smith, en honor del Ministro de Cuba en Venezuela, General Loynaz del Castillo. Con ellos aparecen, además, el Ministro de Santo Domingo, Excmo. Sr. Gutiérrez Lee y señora; la señora de Smith; la señora de Loynaz del Castillo; y los señores Enrique Acosta, Antonio Acosta y nuestro cronista social Luis de Posada. (Foto D. M.)

MARIA ANTONIETA Fernández, la bellísima Reina del Carnaval de Cienfuegos, que en reñido Certamen resultó vencedora por abrumadora mayoría, cuya campaña política fué dirigida por nuestro repórter en aquella ciudad, Raúl Ugarriza. (F. D. M.)

COMIDA ofrecida por el conocido representantes de fábricas, señor Luis González del Real, a sus empledos en el restaurant «Petit Miramar», la noche del 4 del corriente, que resultó un simpático acto de confraternidad y camaradería, como puede verse en esta foto. (F. D. M.)

CON MOTIVO de festejar su natalicio la respetable dama Teresa Donato viuda de Barros, celebró una lucida fiesta en su residencia de Cienfuegos, a la cual asistieron varios de sus familiares. En la foto aparecen la señora María Díaz de Villegas y su esposo señor Pablo Donato y otros. (Foto D. M.)

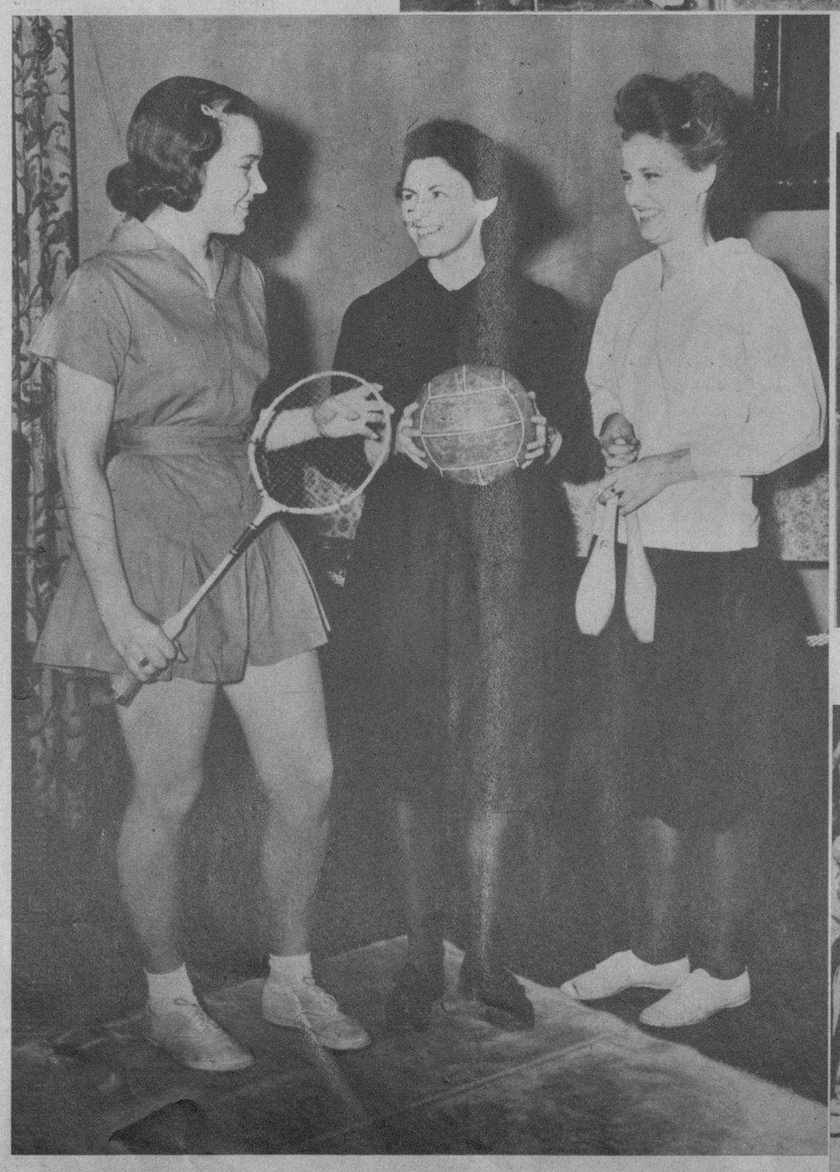

EL ANTEAYER, el ayer y el hoy en el atuendo deportivo femenino.—Estas señoritas son graduadas del Barnard College, de la Universidad de Columbia (New York), ataviadas con trajes de deportes que marcan tres épocas diferentes en la vida de ese Colegio, desde su fundación hace medio siglo. De izquierda a derecha: Deborah Allen (con un traje muy 1939); Ruth Cummings, con otro de 1895, y Winifred Bach, con otro de 1905. (Foto Wide)

TEAM DE POLO de Cuba, que, capitaneado por el capitán Belisario Hernández, partió a los Estados Unidos, donde competirá en un campeonato internacional. (Foto D. M.)

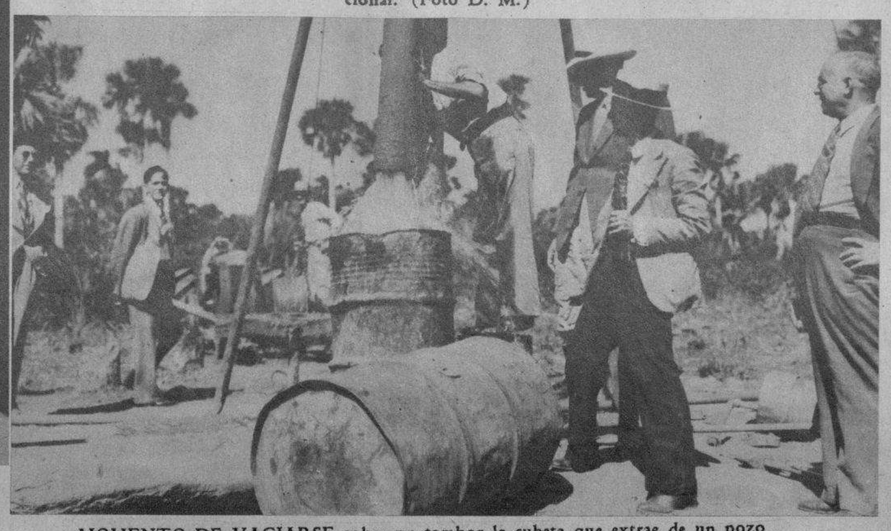

MOMENTO DE VACIARSE sobre un tambor la cubeta que extrae de un pozo la nafta o gasolina de Motembo, en presencia de algunos de los excursionistas que llevó el domingo 12 a su mina Waldo la Compañía Petrolera Nacional de Motembo, S. A., y del Director General de la Compañía, señor José Eunio Cortiñas. (Foto D. M.)

LA FIDELIDAD, la inteligencia y todas las virtudes de los perros, están reflejadas en la cara de este ejemplar. El rostro melancólico parece decirnos «ese soy yo». Se llama Brigadier de Reynalton, propiedad de Mrs. H. Hartley Dodge. Ha obtenido el quinto premio anual consecutivo en la Exposición del Westminster Kennel Club, celebrada en el Madison Square Garden, de N. York. (Foto Wide)

M.E.C.D. 2016