1A SECCION 1

Servicio de «The Associated Press» y «Herald Tribune News Service»

Cables de todo el mundo.

NOTICIERO DEL LUNES

Periódico de información local y extranjera. Colaboraciones especiales.

Servicio de la agencia Havas

1A SECCION 1

AÑO VI.—NUM. 3 — ACOGIDO A LA FRANQUICIA POSTAL — LA HABANA, LUNES, 16 DE ENERO DE 1939 — TIEMPO PARA HOY: BUENO — PRECIO: 5 CENTAVOS

Inmensa explosión de júbilo popular en España por la toma de Tarragona y Reus. Desmorónanse las defensas rojas en Cataluña al empuje de las fuerzas de Franco

DEJANDO DETRAS LOS BELLOS BULEVARES DE TARRAGONA Y REUS, LAS FUERZAS NAVARRAS Y MARROQUIES SIGUEN RECTAMENTE SU AVANCE HACIA EL CORAZON DE CATALUÑA

POR EL RADIO SE DIFUNDIO LA NOTICIA EN LA ESPAÑA NACIONALISTA Y PRODUJO AL MOMENTO UN ENTUSIASMO DELIRANTE. TODAS LAS CIUDADES HAN SIDO ENGALANADAS

LAS FUERZAS ROJAS SE RETIRAN APRESURADAMENTE DE SUS POSICIONES SIN PELEAR APENAS, LO CUAL CAUSA UN GRAN ASOMBRO A LOS OBSERVADORES EXTRANJEROS

CUANDO LOS NAVARROS ENTRABAN EN TARRAGONA, CASI AL MISMO TIEMPO OTRAS TROPAS LO HACIAN EN REUS

EL GOBIERNO DE BARCELONA DA LA ORDEN DE QUE SE RETIRE LA POBLACION CIVIL DE LA SEO DE URGEL

Se distribuyeron víveres a la población de ambas ciudades. Mide 290 millas cuadradas el territorio conquistado ayer

BURGOS, enero 15. (Havas).—La noticia de la toma de Tarragona por las tropas nacionales fué anunciada oficialmente a las cinco de la tarde en todas las ciudades de España, empleándose el radio. Fué saludada por una explosión de júbilo popular, más ruidosa y entusiasta que las que acogieron las tomas de Toledo, Málaga, Bilbao y Castellón. Las bandas militares recorrieron las calles de numerosas ciudades, seguidas por una muchedumbre enorme que entonaba himnos patrióticos. Los edificios públicos adornaron inmediatamente sus fachadas y los particulares colocaron colgaduras en sus balcones, izándose en muchos de ellos la bandera nacional. Cafés, bares y restoranes cerraron sus puertas, hasta las ocho de la noche.

Las manifestaciones públicas de regocijo fueron más imponentes, por el hecho de que las propició un domingo realmente primaveral, ya que la temperatura era muy benigna y el sol brillaba con esplendidez. En Zaragoza y San Sebastián la circulación quedó prácticamente interrumpida, por lo menos hasta una hora avanzada de la noche.

En Burgos hubo que reforzar la policía para proteger la residencia del Generalísimo y de los Ministros del Gobierno contra el entusiasmo desbordado y arrollador de las muchedumbres.

A las tres y media de la tarde del domingo quedó ocupada Tarragona

BURGOS, enero 15. (Havas).—Se anuncia que hacia las 2:20 de la tarde las columnas del cuerpo de ejército de Navarra entraron en Tarragona. La ocupación de la ciudad terminó a las 3:30, sin novedad. Simultáneamente otros contingentes nacionales ocupaban Reus.

Avanzan hacia el corazón de Cataluña las tropas navarras y marroquíes

LERIDA, enero 15. (Havas).—Las tropas nacionalistas de los cuerpos de ejército de Navarra y marroquí avanzaban hoy rectamente hacia el corazón de Cataluña, dejando ya tras sí los bulevares, adornados con palmeras, de Tarragona y Reus, ciudades conquistadas hoy por las tropas del generalísimo Franco, poniendo así un jalón más en la ofensiva iniciada el 23 de diciembre. Las «puntas de flecha' que forman las unidades de choque nacionalistas, a vanguardia del grueso del ejército, penetraron en las últimas 24 horas, profundamente, en el sistema defensivo del Gobierno. Numerosas poblaciones, aldeas y posiciones cayeron en manos de los franquistas, en la zona comprendida entre Reus y Tarragona. Miles de soldados rojos fueron hechos prisioneros por las fuerzas nacionales.

Como consecuencia de la toma de Reus y Tarragona, y de las posiciones que hoy fueron tomadas rápidamente por los cuerpos navarro y marroquí, en el sector Sur, así como las ocupadas en los días anteriores en los demás sectores, el frente catalán tiene hoy, domingo, por la noche, el siguiente trazado, de Norte a Sur:

La línea cae casi recta en la frontera de Francia, desde Tremp, pasando por Sort. De Tremp, desciende a un punto más allá de Artesa de Segre, a unos diez kilómetros al Este de la pequeña población, y sigue por delante de Cervera, que está ya a tiro de las ametralladoras nacionalistas. Da la vuelta sobre Cervera, a unos kilómetros de la carretera de Lérida a Barcelona, y pasando por Montorneis, Llorach, Santa Coloma de Queralt, sigue después por el valle de Gaya, hasta el Mediterráneo.

El comunicado de Salamanca de esta madrugada

BURGOS, enero 16. (Lunes.) (AP.)—La Radio Nacional trasmitió a la una de la madrugada de hoy, lunes, el siguiente comunicado oficial del cuartel general de Salamanca:

«La victoria de nuestras tropas, indicada previamente, (la captura de Tarragona, Reus y Tárrega) se ha consolidado con nuevos triunfos en otros frentes.

«Según las noticias que acaban de llegar al cuartel general, el número de prisioneros excede de 5,000. El material de guerra que cayó en nuestras manos es importantísimo y por el momento es imposible hacer el inventario del mismo.

«Además de las importantes ciudades que ocupamos hoy, liberamos los siguientes pueblos: Talladell, Claramunt, Prexiana, Claravalls, Riudecells, Canos, Fistero, Valmoll, Vistasella, Terrafons, Villalonga, Constantí, Maspujols, Viñols, Cambrils, Suirana de Tarragona, Arboli, Mamell, Argentera, Riudecañas, Montroig, Bellanes, Ormells, Verdu, Anglesola, Bellfor, Figuerosa, Mollo, Monforte, Palagallos, Viñolas, La Seguita; Vilaresos, Morello, La Selva, Borjas del Campo, Aleixans, Pedro, Conradella, Las Islas, Dosaiguas, Montbrio del Tarragona, Colldejou de Prades, Santamaría, Vilagrasa, Torreblanca, Umil, Arano, Carbosa, Vilaplana, Garidells, Puig del Pi, Maso, Pobla, Aleixar, Riudoms, Salou, Vilafortuna, La Morena, Riudecols, Botarell, Vilanova de Escarnalbou, Montblanque.

«En el frente de Extremadura la demostración del enemigo, con la que contaba paralizar nuestra ofensiva en Cataluña, se ha convertido en derrota. No solamente rechazamos hoy los ataques de los rojos, sino que perseguimos a las fuerzas enemigas causándoles grandes pérdidas. Una de nuestras unidades enterró más de 500 cadáveres de soldados rojos, recogidos frente a nuestras trincheras; entre ellos estaban los de un capitán, varios oficiales y un comisario político. Hicimos 230 prisioneros.

«En este sector el material de guerra caído en nuestras manos es también considerable y comprende principalmente cuatro morteros de trinchera, doce ametralladoras y 200 fusiles de repetición.

«AVIACION: Las escuadrillas nacionales bombardearon el sábado los objetivos militares de Barcelona, Valencia y Denia. Hoy nuestras unidades aéreas cooperaron con éxito en las operaciones terrestres, bombardeando las líneas de retirada y los aeródromos del enemigo».

Después de la ocupación de todo el extenso territorio que limitaba las Sierras de Almusara, La Garrancha y el mar, hasta el cauce del río Gaya, a diez kilómetros al Este de Tarragona, la línea nacionalista se ha situado a lo largo del río antes citado, y es la carretera de Valls a Vendrell la que señala el próximo trazado del «bolsón» que se les tenderá para cerrar el cruce de comunicaciones ferroviarias de San Vicente de Calders; pero esto sería en el caso, que ya no es probable, de que se iniciara alguna resistencia por parte de los milicianos, quienes, presos de gran pánico, abandonan todo el territorio catalán.

La captura de Tarragona acerca cada vez más a los nacionalistas a Barcelona

HENDAYA, Francia, Enero 15. (AP.)—Los despachos nacionalistas que se están recibiendo en la frontera dan cuenta de que las tropas del generalísimo Franco han capturado a Tarragona mediante un rápido avance que constituye un paso más cerca de Barcelona, objetivo de la formidable ofensiva.

En el sur del frente catalán la línea nacionalista tiene la forma de un anzuelo con la punta mirando hacia el este, en la dirección de las defensas rojas de la capital.

La punta del anzuelo está enclavada en los puestos avanzados de las líneas de defensa del gobierno marxista, donde están las montañas que bordean la provincia de Barcelona.

La curva del anzuelo pasa por Tarragona, que es la segunda ciudad importante de Cataluña, y después sigue en línea recta hacia el norte en la dirección del pueblo de Bellprat, por donde las tropas del generalísimo han cruzado los límites de la provincia de Barcelona.

Asombra asombro la rapidez con que huyen los rojos

Los observadores militares están asombrados de la velocidad con que se retiran las fuerzas rojas de la sección sur de Cataluña sin disparar un tiro, limitándose en ocasiones a sostener el fuego necesario para proteger la retirada.

Creen los observadores, a falta de otro antecedente, que los rojos se están retirando a alguna línea que hayan preparado por anticipado en el interior de la provincia de Barcelona.

Otros creen que posiblemente los rojos intentan hacer un desesperado esfuerzo a lo largo de la línea de defensas naturales formadas por los montes que bordean la provincia.

Las fuerzas rojas indicaron hace algunas semanas que tenían la intención de retirarse al norte en el caso de que la presión nacionalista resultara excesiva, pero dejando abierta una línea de comunicación con Francia, con la esperanza de que el gobierno francés cambie de opinión en cualquier momento y les ayude con hombres y material de guerra.

Un problema tremendo para los rojos: los miles de refugiados

La población de la Seo de Urgel, al sur de la frontera francesa, ha recibido la orden, desde Barcelona, de evacuar la ciudad dentro de las próximas 24 horas. Dicen los despachos recibidos hoy aquí, que el gobierno rojo proyecta hacer una gran defensa de la Seo de Urgel, llave del valle de Puigcerdá y de la línea férrea que une a Barcelona con Francia.

El problema más grave que se ofrece ahora al gobierno soviético de la parte de Cataluña que está en poder de los marxistas es el de los refugiados, debido al terriblemente asombroso avance de Franco.

El avance de hoy ha sumado 290 millas cuadradas más a las 1,930 millas cuadradas que los nacionalistas han conquistado desde que comenzó la ofensiva el 23 de Diciembre.

Cerca de 70,000 mujeres, niños y ancianos han sido evacuados de Tarragona por los milicianos rojos hace días. Este éxodo de la población civil de Tarragona, ordenado ha poco, como se ha ordenado hoy la evacuación de la población civil de Seo de Urgel, llegó a congestionar las carreteras, dificultando los movimientos de las provisiones desde Barcelona al frente.

A pesar de la llegada de los nacionalistas a la desembocadura del río Gaya, la línea del gobierno rojo descansa en la margen este del mismo. Las fuerzas marxistas, sin embargo, están siendo flanqueadas por la costa y por tierra y se esperan que hagan otra retirada a las montañas.

Asombra el éxito de esta ofensiva, concebida por el genio militar del generalísimo Franco

La ocupación de Tarragona significa para Franco la conquista total de las provincias de Lérida y Tarragona, dos de las más ricas de España.

También han ocupado los nacionalistas a Reus, importante centro de municiones, a unas 9 millas de Tarragona.

Un tercer cuerpo de ejército nacionalista avanzó desde Valls, llegando al Mediterráneo por un lugar cerca del río Gaya, a unas seis millas de Tarragona en la carretera desde esa ciudad a Barcelona.

El asombroso éxito de la ofensiva nacionalista, dirigida personalmente por el genio militar de Franco, ha paralizado al parecer todas las iniciativas del gobierno rojo.

En todo el frente de Cataluña las fuerzas rojas están cediendo terreno. En los frentes del centro y del sudoeste, donde el gobierno soviético había intentado llamar la atención de Franco con ofensivas de las cuales no hizo el menor caso el generalísimo, han fracasado los marxistas en sus intenciones.

Fracasan los ataques rojos en Extremadura y en Madrid

Barcelona confiesa que han fracasado sus ataques en el frente de Extremadura y atribuye el fracaso al mal tiempo. Pero se sabe ciertamente que los refuerzos enviados por el alto mando nacional terminaron con la intentona de los rojos.

La ofensiva que desató Miaja en el sector de Madrid se estrelló contra las fuertes líneas nacionalistas que rodean a la capital.

En Barcelona se guarda un profundo silencio acerca de los descalabros de las tropas de Miaja en ese sector.

De esta manera el tercer aniversario de la formación del Frente Popular español encuentra al gobierno de Negrín en el más grave de los apuros.

Un decreto ministerial dictado ayer a toda prisa, que pone de relieve la nerviosidad del gobierno, ordena la movilización de todos los españoles físicamente útiles —hombres y mujeres— indicando que el gobierno se da cuenta de los peligros que corre.

Tomado Bellprat, a 37 millas de Barcelona

Un segundo ejército nacionalista se halla a 40 millas de Barcelona, avanzando rápidamente hacia el este, a fin de unirse con las tropas que avanzan desde Tarragona.

Los nacionalistas del oeste han realizado un importante avance en dirección a la provincia de Barcelona, y tomaron el pueblo de Bellprat, a unas 37 millas de la capital provincial.

La quinta división navarra entró en Tarragona por la carretera de Barcelona hasta Tamarit

LERIDA, enero 15. (AP).—Los montañeses de Navarra penetraron como una tromba por la playa del Mediterráneo en dirección al corazón de Tarragona, mientras otra columna nacionalista hacía su entrada en Reus, baluarte de los rojos a nueve millas al oeste.

Los despachos del frente dan cuenta de que millares de soldados del gobierno rojo fueron hechos prisioneros durante el avance, que ha dado al régimen nacionalista varias docenas de ciudades, pueblos y aldeas.

Otro ejército nacionalista se está acercando a la costa por la desembocadura del río Gaya, al este de Tarragona, a unas diez millas de dicha dichad.

La nueva y amplia faja de territorio que han ocupado los nacionalistas en los dos últimos días, da a Franco una fuerte base en la costa para el avance sobre Barcelona, contra cuya ciudad espera dar un golpe aplastante.

Las fuerzas navarras, después de ocupar Tarragona, siguieron a Tamarit

La quinta división navarra mandada por el general Juan Bautista Sánchez, entró en Tarragona después que la artillería emplazada en Riudoms había bombardeado los alrededores de dicho puerto.

Comunican los despachos que la columna del general Bautista Sánchez, desbordante de entusiasmo, no se detuvo en Tarragona sino que prosiguió por la carretera a Barcelona, llegando a Tamarit, en la desembocadora del río Gaya.

Los comunicados que se han dado a la prensa dicen que ha habido relativamente pocas bajas y que la captura de Tarragona y Reus se ha hecho sin grandes combates debido a que los rojos se dan a la fuga.

En la carretera entre Lérida y Barcelona, los jefes nacionalistas dan cuenta de la captura de Tárrega, a unas 7 millas al oeste de Cervera. Varias carreteras que alimentaban el territorio de los rojos al norte y sur de Tárrega pasan por esa ciudad.

Los bombardeadores nacionalistas recorrieron la costa del Mediterráneo ametrallando las posiciones estratégicas delante de la infantería nacional.

Detras de los ejércitos marcha el Auxilio Social y distribuye alimentos

Detrás de los ejércitos marchaban los cuerpos de retaguardia. Primero los guardias de Asalto con sus uniformes azules encargados de acabar con los últimos reductos de los francotiradores, cooperando con la Guardia Civil en el mantenimiento del orden.

Después, los cuerpos de mujeres del Auxilio Social, comenzaron a distribuir raciones en Tarragona y Reus de los camiones que llevaban unos grandes letreros en los que se lee: «La justicia de Franco trae pan para todos».

El gobierno nacionalista inmediatamente autorizó la celebración de fiestas en todos los pueblos y aldeas de Tarragona en honor de la conquista.

Calcúlase que los rojos han tenido 50,000 bajas y 35.000 prisioneros en esta ofensiva

Tarragona, según los informes que se reciben en esta ciudad, ofrece pocas señales de haber sido un centro de guerra. Pocos edificios han sido dañados por las bombas o los proyectiles. Esto contradice las declaraciones del gobierno rojo de Barcelona de que la ciudad había sido reducida a ruinas.

Los mayores daños, dicen los partes nacionalistas, proceden de las refriegas cuerpo a cuerpo entre las dos fuerzas.

Las calles de la ciudad están llenas de banderas rojo y gualda que ondean sobre todos los edificios y en los balcones de todas las casas de la capital provincial.

En los alrededores de la ciudad los soldados de Franco montan guardia, reluciendo a la luz de la luna sus bayonetas.

Los nacionalistas calculan que los rojos han tenido ya en la presente ofensiva 50,000 bajas y 35,000 prisioneros.

NO PASARA EN LA CAMARA BAJA LA LEY QUE MODIFICA A OTRA SOBRE EL PRESUPUESTO FIJO

PASO SIN INCIDENTE EL CANAL DE PANAMA TODA LA FLOTA DE E. UNIDOS

COLON, Panamá, Enero 15 (Havas).—El almirante Bloch anuncia que toda la flota de combate de los Estados Unidos terminó sin incidente el cruce del Canal de Panamá, cuya eficiencia y organización han resultado insuperables. Excepto la breve varadura del acorazado «Mississippi», por una falsa maniobra en el Corte de Gallard, toda la escuadra pasó del océano Pacífico al Atlántico, sin la menor novedad.

Francia e Italia están divididas a causa de España

Burgos establece un tributo especial a las utilidades excesivas en la industria

ROMA, enero 15. (Havas).—«Informazione Diplomatica», órgano de la Cancillería, publica hoy una nota en la que, exponiendo la posición de Italia con respecto a la guerra civil española, dice que el primer ministro Mussolini la declara sintetizada en los tres términos siguientes:

Primero: El problema hispano divide todavía profundamente a Francia e Italia, y solamente al fin de la guerra en la península, se podrá revisar la situación.

Segundo: Los últimos legionarios italianos serán retirados solamente cuando lo hayan sido los rojos, y cuando se haya reconocido la beligerancia al generalísimo Franco y al Gobierno nacionalista de Burgos.

Tercero: Si se produjese en un futuro próximo una intervención en gran escala de las naciones amigas del Gobierno rojo, Italia recuperará inmediatamente su libertad de acción.

Fuerte contribución sobre las utilidades de los negocios industriales y comerciales

BURGOS, enero 15. (Havas).—Una contribución extraordinaria afectará los beneficios, también extraordinarios, de toda persona o entidad jurídica, sin distinción de nacionalidad, que se dedique a empresas comerciales o industriales en España. Se considerará como beneficio extraordinario todos los que excedan de los promediales durante los tres años anteriores al del principio del movimiento nacional (1936), y a los que pasen del 7 por ciento sobre el capital invertido, en el caso de que los comercios, industrias o negocios hayan sido creados con posterioridad al 17 de julio de 1936.

Para las compañías extranjeras que trabajen en España, y para los españoles que trabajen en el extranjero, un «Jurado de Utilidades» fijará la ascendencia de los extraordinarios gravables. En estos casos, para los beneficios que no excedan de cincuenta mil pesetas, el impuesto será del 30 por ciento, y para los que pasen de esa cifra, podrá llegar hasta el 80 por ciento. El «Jurado de Utilidades» será presidido por el subsecretario de Hacienda. El decreto fijará las modalidades de aplicación de estas disposiciones.

CHAMBERLAIN FUE ACLAMADO A SU VUELTA A LONDRES

Dos veces lo vitorearon al regresar de Roma, y él lo estimó, prodigando sonrisas

LONDRES, enero 15. (Havas).—A las 5 y 25 de la tarde llegó el primer ministro Chamberlain a Londres, de regreso de Italia, por la estación Victoria. El jefe del Gobierno, paraguas en mano y una rosa en el ojal de la solapa, contestó con sonrisas a las aclamaciones de la muchedumbre. Conversó unos instantes con el grupo de personalidades que le recibió, principalmente con Sir Harry Britain, presidente de la Sociedad Anglo-Italiana; Sir Douglas Acking, presidente del Comité Central del partido Conservador, y los miembros de la Embajada de Italia. A la salida de la estación la multitud prorrumpió en aclamaciones y gritos diversos, que fueron contestados con nuevas sonrisas por el primer ministro.

Al llegar a White Hall, otra muchedumbre, formada por unas mil personas, aclamó también a Chamberlain, quien deteniéndose a la entrada de la presidencia del Consejo, Downing Street número 10, se prestó a las exigencias de los fotógrafos. Las fuerzas policíacas especiales impidieron que el gentío invadiese la calle Downing, cerca de la cual estaban preparadas importantes reservas policíacas.

El paso de Chamberlain por la capital francesa

PARIS, enero 15. (Havas).—El primer ministro Chamberlain pasó hoy por París, en dirección a Londres, y procedente de Roma. Llegó a la estación del Mediodía a las 8 y 10 de la mañana, conferenciando algún tiempo con el embajador inglés, Sir Eric Phipps, quien le esperaba, continuando viaje a las 9.46.

CUATRO ASUNTOS DE URGENCIA TRATARAN LOS REPRESENTANTES EN LA SESION DE ESTA TARDE

Al establecerse la nueva escala para las cartas de ciudadanía se respetará el derecho de los que tenían pedidas las suyas antes del mes de julio de 1938

NO SE CREE PROBABLE QUE SE TRATE DEL CODIGO ELECTORAL EN LO QUE RESTA DE LA ACTUAL SEMANA

Se presume que en esta semana habrá actividades en Palacio y en el Congreso, para resolver cuestiones urgentes.

El señor Presidente de la República celebrará sesión del Consejo con los secretarios del Despacho, al objeto de solucionar los problemas del ajuste de los gastos de los diversos departamentos a las realidades de los presupuestos en vigor, cuya provisionalidad es de tres meses y terminará en marzo.

Las medidas que al respecto adopte el Consejo quedarán condicionadas a la determinación legislativa del Senado que tiene sobre la mesa el proyecto definitivo de presupuestos para 1939, aprobado por la Cámara de Representantes.

El Senado, según noticias, se dispone a modificar el citado proyecto de los presupuestos, enviándolo después a la Cámara.

Espérase que esto ocurrirá en enero con el fin de que la nueva ley presupuestal definitiva entre en vigor antes de marzo, en que finaliza la provisionalidad de la que viene surtiendo efectos desde el primer día del actual mes.

Insistiendo en las actividades congresionales de la semana, podemos decir que la Cámara ha sido citada a sesión extraordinaria para esta tarde, a las cinco.

La orden del día a discutir la componen cuatro proyectos de ley, que son, a saber:

—Ley procedente del Senado, estableciendo una nueva escala de derechos para las cartas de ciudadanía y disponiendo, con carácter transitorio, que las personas que hubiesen optado por la ciudadanía cubana antes del mes de julio de 1938, sólo tendrán que abonar los derechos que regían en aquella época.

(La vigencia de esta ley viene a resolver numerosos casos de personas que, por falta de recursos para abonar la tarifa actual, no han podido recoger sus cartas de ciudadanía).

—Creando el premio nacional «Ricardo Dolz».

—Autorizando a inscribir en los registros Civiles los hijos legítimos o ilegítimos sin incurrir en delito por no haberlo hecho en tiempo.

—Ley del Senado que modifica la de la Cámara en que fué restablecida la totalidad del crédito para el presupuesto fijo del Congreso, en la misma forma que lo disfrutaba en el ejercicio económico que terminó en junio de 1938.

Será rechazado

Si la Cámara logra el quorum necesario para la sesión de esta tarde—cosa que propugnan muchos congresistas—se acordará rechazar, por mayoría, las enmiendas del Senado a la aludida ley del presupuesto fijo.

Y como es práctica, será enviada a una comisión mixta integrada por senadores y representantes, para estudiar las modificaciones, armonizar los criterios opuestos y redactar un dictamen conciliador que en otra oportunidad aceptaran de consuno el Senado y la Cámara.

El Código Electoral

A tenor de las impresiones recogidas en los pasillos del Capitolio, podemos informar que en el curso de la semana presente no se reanudará el debate sobre el Código Electoral.

La mayoría continúa manteniendo el criterio de que se rechace para formular otro nuevo, mientras la minoría pide que se apruebe y se promulgue y, hecho eso, se proceda entonces a votar una ley complementaria con las modificaciones propuestas por los mayoritarios.

Hay noticias de que una comisión compuesta de elementos de ambas tendencias tratará de resolver esta importante cuestión.

EN EL SENADO EL PROYECTO DE LEY DE LA CAMARA QUE PROHIBE EL AUMENTO DE LOS ALQUILERES

También se encuentran pendientes de la atención de ese cuerpo varios proyectos de convenios que se aprobaron hace poco en la Conferencia Internacional del Trabajo

El proyecto de ley procedente de la Cámara de Representantes, por el que se prohibe el aumento de alquileres de las fincas urbanas, ha sido incluído en la orden del día que se ha confeccionado para la sesión ordinaria de hoy, en el Senado.

Existe, sin embargo, la impresión de que no se entrará en su discusión, sino que se pasará a las comisiones permanentes de la Alta Cámara, como se hará también con la proposición de ley que en relación con los alquileres ha de presentar el senador Casabuena, a fin de que ambas iniciativas sean estudiadas conjuntamente.

Los tratados firmados por el Gobierno de Cuba con los de Portugal e Italia todo parece indicar que se considerarán en la primera oportunidad, pues según hubo de declararnos el senador Justo Luis del Pozo, ambos resultan de beneficio para el país.

Otros asuntos de algún interés figuran también en la orden del día a que antes hemos aludido:

Entre los mensajes del Poder Ejecutivo, el que somete a la consideración del Senado los proyectos de convenios aprobados por la Conferencia Internacional del Trabajo de la Liga de las Naciones y que versan sobre la fijación de la edad mínima de admisión de los niños en los trabajos industriales, y en los no industriales, la disminución del trabajo en la industria textil y las prescripciones de seguridad en la industria de las construcciones; y el que solicita la reorganización de las escuelas Normales de Kindergarten y la creación de otra en la ciudad de Santiago de Cuba.

Entre los proyectos de la Cámara de Representantes, el que dispone que las materias primas necesarias para la industria nacional no paguen más del dos por ciento por concepto de derechos consulares; el que prohibe la venta de dulces en pasta que no sean debidamente envasados; el que aumenta las cantidades por concepto de antigüedad, para los empleados públicos, a diez pesos por cada cinco años de servicios; el que autoriza al Estado, las provincias, los municipios, los particulares o las empresas de servicios públicos para iniciar expedientes de expropiación forzosa sobre cualquier clase de propiedades, derechos, etc.; el que concede un crédito de diez mil pesos para combatir la epidemia de gastroenteritis pirética, que azota la ciudad de Manzanillo; el que dispone que del exceso de la zafra autorizada de Cuba sobre 2.545,349 toneladas largas españolas se tomará la parte necesaria al objeto de completar cuotas básicas de sesenta mil sacos para los ingenios a los que se asignó la expresada cantidad en la zafra de 1934.

Y, finalmente, entre las proposiciones de ley, las siguientes:

Una del senador Casabuena, disponiendo que quedará con carácter permanente la oficina del Centro de Patronos y Trabajadores a que se refiere el artículo primero del decreto número 3481, de 9 de diciembre de 1937; otra del senador Capestany, disponiendo que en toda ley especial en que se establezca cualquier clase de recurso ante el Tribunal Supremo de Justicia, deberá entenderse concedido para ante la Sala de lo Contencioso-administrativo y de Leyes Especiales; otra, del mismo senador, concediendo crédito para la construcción de un edificio destinado a centro escolar y oficinas de la Junta de Educación de Abreu, en Santa Clara; otra, del senador Germán López, concediendo un plazo de enumeración electoral a domicilio de quince días; y otra del senador Justo Luis del Pozo, creando una notaría de primera clase en la ciudad de la Habana.

FUE HUNDIDO EL VAPOR INGLES «CONSFER» POR EL ITALIANO «MONTE SANTO»

DUNKERKE, Francia, enero 15. (Havas).—A cinco millas al noroeste del buque-faro de Sandetie, frente a Dunkerke, el vapor italiano «Monte Santo» embistió y hundió al inglés «Consfer». El «Monte Santo» pudo salvar a la tripulación del barco hundido, el que quedó en sólo ocho metros de fondo, convirtiéndose, por consiguiente, en un peligro para la navegación.

Será en Abril el undécimo Congreso Postal Universal

Tendrá por sede la capital de la Argentina., Los países todos estarán representados

Sobre la importancia de estos congresos, que se celebran cada lustro, huelga hablar, porque son sobradamente sabidos los resultados de ellos, que siempre redundan en un mejor servicio internacional, y la introducción de nuevas medidas que favorecen el comercio y las relaciones personales del género humano.

Es el único congreso en que todos los países, sin distinción de razas y tendencias políticas, logran ponerse, de acuerdo.

El anterior se celebró en el Cairo, Egipto, en 1934, y de sus actividades publicó oportunamente el «Diario de la Marina» detallada información.

Por primera vez, la República de Cuba se hará representar por funcionarios técnicos del departamento, personas de positiva capacidad y experiencia. El señor Francisco Gómez, Secretario de Comunicaciones, ha propuesto al Honorable señor Presidente de la República la designación de los siguientes técnicos: Sr. José Antonio Montalvo, Director de Correos, con cerca de cuarenta años de eficientes servicios, Jefe de la Delegación; Angel Torravené y Jesús Lagos, competentes funcionarios del Negociado de Asuntos Internacionales, delegados, y el señor Luis Montalvo, adjunto, todos los cuales han sido ya nombrados por Decreto Presidencial y seguramente harán un buen papel en la reunión mundial, por sus probados conocimientos en la materia, y quienes defenderán los intereses de Cuba, exaltando su posición privilegiada en el eje de las Américas.

Este undécimo Congreso de la Unión Postal Universal será inaugurado el día 1o. de abril próximo, y será clausurado dos meses después; tendrá por sede la ciudad de Buenos Aires, opulenta capital de la República Argentina.

El idioma oficial acordado para este congreso es el francés.

Próximamente ofreceremos a nuestros lectores, una información más amplia y detallada sobre este asunto.

Programa para hoy de las radiodifusoras CMCF y COCH

810 kcs.		9437 kcs.
10.00	»	—Hora para la Mujer.—María Radelat.
11.00	»	—Hora «Buen Humor», con música Argentina.
12.00	m.	—Música Americana.
12.30	p.m.	—Conjunto de cuerdas bajo la dirección del compuesto por profesores de la Filarmónica de la Habana. Ilustraciones musicales a cargo de Pablo Medina.
1.30	»	—Música Española.
2.00	»	—Madame D'Avignon Hora Presagios.
3.00	»	—Conjunto Veracruz.Canciones mexicanas.
4.00	»	—Música cubana.
4.30	»	—Avances de AVANCE.
5.00	»	—Trío «Star», piano, violín, acordeón y canto, bajo la dirección del Maestro Pego.
6.00	»	—Trozos escogidos de música selecta.
7.00	»	—¿Qué hubiera querido ser?
7.15	»	—Música clásica.
7.30	»	—Ocurrencias, por Pablo Medina.
8.00	»	—Hora Afirmación Artística Nacional. Música y Poesía de autores cubanos. Orquesta de Armando Beltrán con su cantante Gerardo Pedroso.
9.00	»	—Desde el Teatro Principal de la Comedia. Programa doble. Función extraordinaria. Exito de «Los Amnistiados» por la Compañía Garrido. Piñero, y reestreno de «Mary tiene un hijo», con el debut de la Novoa, la Berrio, Gallo y Julito Díaz. Programa patrocinado por la Cervecería «La Tropical», (con todos y para todos).

Ganó un cubano el premio Boring de Arquitectura

Ignacio R. Navarrete, ya en cuarto año, obtuvo la medalla de oro en Columbia, N. York

NUEVA YORK, enero 16. (AP).—La Medalla de Oro Boring, uno de los más altos honores estudiantiles concedidos por la Escuela de Arquitectura de la Universidad de Columbia, ha sido concedida a Ignacio S. Navarrete, de la Habana, Cuba, alumno de cuarto año, según anunció hoy el decano Leopold Arnaud.

Navarrete, que tiene 27 años de edad y comenzó sus estudios en la Universidad de la Habana, concurrió a una competencia de dibujo para los alumnos de cuarto año, con el título de «Motivo decorativo de una plaza de la Feria de Nueva York».

A cada uno de los estudiantes se les dió un mapa mostrando una plaza que había sido creada en una avenida de circulación en la Feria de Nueva York. Alrededor de la plaza agrupan edificios dedicados a diversiones. El problema del dibujo era un motivo decorativo para el centro de la plaza.

El dibujo que triunfó tiene forma de tres anillos de metal formado como la herradura de un caballo, sosteniendo una figura móvil de un metal muy pulido en forma de una perisferia.

La Medalla fué creada en 1934 por la Asociación de Alumnos le la Escuela de Arquitectura en honor del Decano William A. Boring, fallecido el 5 de mayo de 1937.

18 AVIONES LLEGARON A MIAMI DESDE SAN DIEGO EN VIAJE A GUANTANAMO

MIAMI, Enero 15. (Havas).—Dieciocho aviones anfibios, procedentes de la base naval aérea de San Diego de California, llegaron hoy a esta ciudad, de paso hacia Guantánamo, y con objeto de participar en las maniobras de la escuadra norte americana.

M.E.C.D. 2016

DESCUENTO DEL 50 X 100 A PROFESORES Y ALUMNOS DEL ALMA MATER QUE VAYAN A E. UNIDOS

MARAVILLA A LOS ASES AMERICANOS EL INSTITUTO CIVICO MILITAR

Juzgarán hoy a un hombre y a una mujer acusados de haber asesinado a una niña

Para él piden pena de muerte y para ella veinte años de reclusión. Será el día 20 la vista del segundo recurso en favor de la parricida Ana Celia Orta

Para hoy lunes tiene señalado la Sala Tercera de lo Criminal de la Audiencia el juicio contra los acusados de matar a la niña Piedad Delgado, Rodríguez, hija precisamente del procesado Antonio Delgado Hernández, que aparece responsable del delito de parricidio, y para quien pide el Fiscal pena de muerte, dirigiéndose el procedimiento también contra la amiga de Delgado, nombrada Amelia Pérez Burgues, señalada como autora del delito de homicidio, y para la que interesa el Fiscal veinte años de privación de libertad, apreciando en cuanto a ambos la agravante de abuso de superioridad La indemnización la fija el Fiscal en la suma de $100.00 y defienden los doctores Manuel A. Saínz Silveira y Francisco M. Casado, que mantienen conclusiones de absolución, alegando que la niña Piedad, que sólo tenía ocho años de edad, murió debido a grave enfermedad, sin intervención dolosa por parte de los encausados

Aparece de la acusación fiscal que Piedad residía en la finca «Camino», barrio de San Antonio de Río Blanco, Término de Jaruco, y debido a los malos tratos de que era víctima por parte de su padre y de Amelia, murió el 6 de marzo del pasado año, pues la acometieron duramente a golpes, una vez más, produciéndoles lesiones internas de tal gravedad que tuvo el triste fin señalado.

Señalada para el día 20 la vista del caso de Ana Celia Orta

La Sala de lo Criminal del Tribunal Supremo ha señalado para el día 20 del actual, a la una de la tarde, la vista del recurso de casación establecido por el doctor José Miguel Pérez Lamy, contra sentencia de la Sala Tercera de lo Criminal de la Audiencia que impuso cadena perpetua a Ana Celia Orta por la muerte de su esposo Francisco Aurelio Naranjo, en Luyanó, delito que se calificó de parricidio. La referida Orta extingue actualmente pena de veinte años de privación de libertad a la cual se le redujo la antes citada de cadena perpetua, a pedimento del propio doctor Pérez Lamy y de conformidad con el Código de Defensa Social.

Este recurso es el segundo que se sustancia contra la expresada sentencia, pues anteriormente el propio doctor Pérez Lamy logró casar y anular la misma por quebrantamiento de forma, el cual subsanó la Sala sentenciadora de acuerdo con lo señalado por la Sala de lo Criminal del Supremo, dictando una segunda sentencia, que es, como se comprenderá, contra la que va el recurso que ahora nos ocupa.

Más de ocho años por robo

Al formular conclusiones el Ministerio Fiscal, ha interesado la pena de 8 años, 10 meses y 20 días de reclusión para Reinaldo Lazo González, como autor de un delito de robo en edificio público, sancionado en el párrafo inicial e inciso Segundo del Artículo 521, en relación con el 522 y 523 del Código de Defensa Social, con la agravante de reincidencia.

El procesado Lazo en horas de la noche del 27 de octubre del pasado año, penetró en los almacenes del edificio «Hogar Infantil», de Bauta, para lo cual desmontó el marco de una de las ventanas, y una vez en su interior sustrajo diversas herramientas valuadas en $28.50, siendo detenido momentos después y ocupado lo sustraído.

Elecciones en el Yacht Club de Cienfuegos

Industriales y comerciantes de la propia población han designado a sus dirigentes

CIENFUEGOS, enero 15. DIARIO. Habana.—En medio del mayor entusiasmo y concurrencia de numerosos asociados se celebraron hoy las elecciones del Cienfuegos Yacht Club para cubrir cargos de Directiva por mitad, resultando triunfantes por abrumadora mayoría los siguientes: Comodoro, doctor Aurelio J. Villaverde; contracomodoro, Luis Uriarte, Jr.; tesorero, René Torriente; secretario, Emilio Borges. Comité de la Casa, vocales, doctor Rodolfo Hernández, Jr., y Fructuoso Martínez. Comité de regatas, vocales: Rafael Manso y Federico Duménigo.

El estado económico del club es floreciente y el nuevo comodoro, doctor Villaverde, nos declaró que se propone realizar intensa labor para intensificar las justas deportivas en general, así como prestarle especial atención a las próximas fiestas de Carnavales, en las cuales tomará parte principal el programa oficial del Club.

Después se celebró un almuerzo en el roof-garden del Hotel San Carlos, concurriendo más de cien asociados y representativos de la prensa.

La Asociación de Comerciantes e Industriales

También celebró sus comicios la Asociación de Industriales y Comerciantes de esta ciudad, siendo electos: presidente, Agustín Quintero; vice, José Hernández Leal; secretario, doctor Pedro Antonio Alvarez; tesorero Manuel González Líndez. Vocales: Antonio Leal, José Cabrera Díaz, José Alvarez Suárez, Pedro M. Casanova, doctor Aracelio Díaz, Domingo González Roca, Juan J. Iglesias, Marcelo Arroyo, Jenaro Novo, Eusebio Sureda, Amador Alvarez e Inocencio Tiel.

La justa electoral se efectuó dentro de la mayor armonía, pronunciándose discursos alusivos por el doctor Alvarez y los señores Luis Bustamante, Antonio Leal, doctor Bienvenido Rumbau, Nicolás Machado, Agustín Quintero y este corresponsal, quien agradeció las gentiles palabras dedicadas a la prensa habanera y local. Finalmente, se repartieron productos de diversas industrias de esta ciudad.—**Obdulio A. García**, corresponsal.

Llueve mucho en Occidente

SAN JUAN Y MARTINEZ, enero 15. DIARIO. Habana.—Llueve torrencialmente y, por tanto, ha terminado la sequía en los campos, pero las siembras de tabaco se han perjudicado grandemente.—**López Arias**, corresponsal.

VICTIMA DE LOS CARTERISTAS

Ramón Orta Cupuy, sin domicilio, denunció a la policía que transitando por la esquina de Monte y Cárdenas, dos desconocidos le sustrajeron del bolsillo la suma de ocho pesos, desapareciendo.

VEJABA A LAS DAMAS

José González Ruiz, vecino de San José 340, fué acusado por el vigilante 3131 de vejar a las damas que transitaban por el Anfiteatro Nacional.

HACIA APUNTACIONES

El vigilante 2523, de la Segunda Estación, arrestó al asiático Manuel Lee, vecino de San José 46, por haberlo sorprendido haciendo apuntaciones de Paco-Pio.

ES UN PLANTEL INSUPERABLE, DICEN, CONSAGRADO A HACER HOMBRES UTILES PARA CUBA

Uno de los pilotos, ex maestro en Indiana, dice que los huérfanos que reciben instrucción en ese Centro deben considerarse dichosos. Una labor provechosa para el país

La mayor parte de los numerosos miembros de la tercera excursión aérea internacional, llegada de Miami visitaron el Instituto Cívico-Militar recientemente.

Varios de los visitantes al Instituto se expresaron en términos altamente encomiásticos sobre la obra que examinaron detalladamente.

Uno de ellos, el maestro retirado de las escuelas públicas del Estado de Indiana, aviador propietario, el señor David A. Alldredge, de Mont Vernon, Indiana, hizo las siguientes declaraciones al terminar la inspección:

«Huérfano ha sido siempre un sinónimo de un estado doloroso, y aquí tenemos mil huérfanos felices que están en el proceso de ser convertidos en filón de riqueza para Cuba, proceso que sus caras dicen a las claras que no tiene nada de penosos. ¡Quién fuera niño, hoy, en Cuba, aunque huérfano, siempre que llenara los requisitos para poder prepararse para la vida en semejantes condiciones!»

«Nada podría ser más bello ni más completo que el hogar que este Instituto brinda a sus afortunados protegidos, tanto en su equipo como en sus materias y métodos de enseñanza. Hablar con el doctor Crespo, que regentea esto, es darse cuenta que ésta es una obra que tiene visión acertada y corazón grande. Se le advierte al entusiasmo del educador ideal, conocedor de todo lo más moderno en materia pedagógica, mezclado con el orgullo de un padre que contempla el desarrollo físico y espiritual de su gran familia.

«Es un plantel insuperable, dedicado a la hechura de hombres y mujeres que han de ser felices por ser útiles. El verdadero huérfano de la vida es aquel que, aunque poseedor de títulos y honores, sabe que no sabe trabajar y que no es elemento útil a la sociedad en que vive.

«Estoy seguro de que esta clase de orfandad no ha de venir a ninguno de estos niños que están aprendiendo a vivir y trabajar con sus manos y su espíritu. Cuba tendrá necesidad de todos ellos».

El señor R. D. Clemson, de la firma de Clemson Brothers, de Middletown, New York, fabricantes de seguetas, interrumpió al señor Alldredge para agregar:

«Como miembro de la directiva de una cadena de campamentos de verano, mantenidos especialmente para los niños más necesitados de sol y buenos alimentos, he sido muy impresionado del gráfico del desarrollo de los niños en los primeros seis meses de su estancia en el Instituto. Esto muestra un aumento de peso de casi cinco libras por cada niño. Cuando nosotros logramos un aumento de una libra por mes, nos congratulamos. Y consta que todos ellos llegan a los campamentos muy mal alimentados. Es verdad. Aquí estamos viendo algo muy grande y maravillosamente bien hecho. Ver esto vale mucho más que el costo de un viaje a Cuba». Don Stremmel, del Greater Miami Airport, dijo que varios de los visitantes le habían pedido que expresara su satisfacción por haber visitado el Instituto, que hablaba muy claro de la visión del hombre o los hombres que lo habían concebido y ejecutado.

Presos dos individuos en los momentos que vendían sellos cubanos mal habidos

La Secreta no cesa en su labor de perseguir a los que trafican con drogas. Arrestado un narcómano que maltrataba a la madre porque no le quería dar dinero

En Zanja y Campanario, el Subinspector de la Secreta al mando del Buró de Robos y dos detectives, arrestaron al consumado y audaz delincuente Emilio Díaz Fernández, avecinado en Fundición 5, conocido por Mundito, y a Gerardo Balseiro Peña, del comercio y residente en Campanario 50, por habérseles hecho sospechosos. En efecto, en un registro que dichos agentes de la autoridad practicaron en las ropas de los detenidos, les ocuparon alguna cantidad de sellos del timbre nacional y de correos, mal habidos, y que expendían ilegalmente. Informó el citado sub inspector a su jefe comandante Menéndez, que Balseiro se dedica a comprar mercancías y objetos robados.

Requeridos ambos por fianza de $100.00, y no prestada, fueron recluídos en el vivac por el término de ley.

Ocupa la Secreta cigarros de contrabando

El mismo subinspector con los propios detectives, arrestó a Angel Torres Román, del comercio y domiciliado en Aguacate 156, azotea, ya que desde hace tiempo se venía dedicando a la introducción de venta de cigarros norteamericanos sin pagar los derechos correspondientes. Dijo que se los había entregado un desconocido en el muelle de Luz.

Varias detenciones efectuadas

Detectives de la Policía Secreta arrestaron a las siguientes personas acusadas ante juzgados correccionales habaneros, que quedaron libres al prestar las correspondientes fianzas.

Armando de Armas González, vecino de Real 40, en Marianao; Juana María Hernández, de Zequeira 271; Francisco Falcón Ramos, de Zanja 406; Benjamín Gutiérrez Ruiz, de Fábrica 13; Tomás Mendoza Arencibia, de Ayesterán 60; Valerio Comesaña Interian, de Máximo Gómez 1065; Indalecio Martín Sefrañes, de Monte 1065; Ismael González Collazo, de Gloria 773; José Antonio Leiva González, de Marina 22; Ubaldo Ferro González, de Suárez 261; Segundo Fernández Nieto, de Once 204, Vedado, y José Rodríguez Dreke o Juan Prez Dreke, de Figueroa 263.

Maltrataba a la autora de sus días

El subinspector de la Secreta, jefe del Buró de Narcóticos, con un detective de ese Buró, procedió al arresto de Armando González Valdés, conocido por otros nombres, y vecino de Manrique 45, letra C. por haber amenazado y maltratado de palabras y obras a la autora de sus días, Rosa Valdés Arencibia. Se comprobó que es un vicioso consumado de la droga y que ha extinguido condena por expendedor, habiendo amenazado a su señora madre con anterioridad, así como hecho resistencia a la policía.

Grave denuncia contra un padre

Ante el oficial de guardia en la Policía Secreta, del grupo 3, denunció Mercedes Pérez Echenique, vecina de San José 108, que sus primas Ana Rosa y Ofelia Echenique núñez, de 12 y 14 años respectivamente, son vejadas y maltratadas de obras por su propio padre Faustino Echenique Chapeis así como por un sujeto, amigo del mismo, nombrado Angel que dice ser tío de las niñas

Este último resultó nombrarse Juan Torres Palenzuela, vecino del barrio llamado Las Yaguas y fué preso por la Secreta, no habiéndose logrado el arresto de Echenique por haber desaparecido. Amplio informe de este caso rindió al comandante Menéndez, jefe de la Secreta, el subinspector al mando del grupo de represión de la delincuencia, que actuó con un detective, y ambos continúan sus pesquisas para detener al repetido padre de las citadas menores.

Numeroso público concurre a la Feria Exposición de ganado que está efectuándose en Guáimaro

El Jefe de la Sección de Industrias Animales de Agricultura abre el acto en representación del Ing. García Montes. Asiste selecto grupo de ganaderos de la provincia y otras regiones

El pasado viernes tuvo lugar la brillante inauguración de la Feria Exposición Ganadera de Guáimaro, presidiendo el acto el doctor Armando Rodríguez Cáceres, Jefe de la Sección de Industrias Animales, en representación del Director de Industrias y del Secretario de Agricultura Ingeniero José García Montes.

La Banda de Música del Regimiento Camagüel, cedida por el Coronel Jefe del Distrito, ejecutó el Himno Nacional y después diferentes números de música durante la mañana. El doctor Enrique Cáceres, pronunció el discurso inaugural hablando de la importancia que tiene la ganadería para Camagüey, habiendo siempre tenido Guáimaro primacía en la región. Dedicó frases de elogios a la Cooperativa Ganadera de Guáimaro y al Presidente de la misma, señor Crescencio Prieto.

Seguidamente el Alcalde Municipal de Guáimaro, señor Mauricio Caballero, cortó la cinta que cerraba el acceso a la Exposición que inmediatamente vióse inundada por gran número de campesinos y puede decirse que toda la población de Guáimaro durante todo el día, ha desfilado por delante de los distintos corrales, en los que se admiran preciosos ejemplares de las razas bovina, caballar, procina y cabria.

También hay una exposición de la raza avícola en la que descuellan de manera brillante los ejemplares presentados por los niños de los Clubs Agrícolas para Menores, organizados por la Secretaría de Agricultura.

Habló en forma brillante, el doctor Rafael Alvarez González, quien felicitó a los organizadores por el gran éxito que ha sabido alcanzar la Secretaría de Agricultura por su acierto, ayudando económicamente y técnicamente con el concurso debido, de los técnicos de la Secretaría, al éxito de esta clase de eventos, que son un verdadero estímulo para nuestras clases campesinas. Aprovechó tan ventajosa oportunidad para hacer hincapié en la conveniencia de que sea Camagüey la sede de la futura Estación Experimental Ganadera, ya que es esta región la que desde tiempos inmemoriales, ha venido siendo el centro de la ganadería cubana.

Habló seguidamente el doctor Francisco Pedroso, Jefe local de Sanidad y ex alcalde de Guáimaro, quien hizo una ligera reseña histórica de Guáimaro para decir q. con todo su historial y todos sus pasados esplendorosos, jamás fué asiento de un acto tan brillante y de tanto beneficio para lo ganaderos camagüeyanos.

La niña Rosa González, de la escuela número uno, que dirige la doctora Valdés de Duarte, escuela de valor histórico por cuanto en el local de la misma se firmó la famosa Constitución de Guáimaro y de nuestras luchas por la Independencia, en la que Guáimaro tiene un puesto de honor, recitó bellas composiciones.

En la Exposición se exhibe en un puesto organizado por el Cuerpo de Veterinaria Militar que dirige el Comandante Bernardo Luna, todos los productos que utilizan los vacunadores militares y cuyos productos son elaborados por el Laboratorio Bio-Patológico de la Secretaría de Agricultura en su labor de vacunación del ganado de los campesinos pobres.

También hay un puesto en el que se exhiben los distintos trabajos manuales que realizan los alumnos de las escuelas rurales Cívico-Militares.

Entre las distintas personalidades que acudieron a la Exposición, recordamos al Alcalde Municipal, señor Mauricio Caballero, al Capitán Alvarez, jefe de Puesto de Veterinaria de la provincia; el doctor Pedroso, Jefe Local de Sanidad, Teniente Coronel Zayas Bazán, Jefe de la Policía Municipal, con todo su cuerpo de oficiales; Teniente Torres, Jefe del Puesto Militar, doctor Modesto Caballero, Director de la Exposición, y miembros de la Cooperativa Ganadera de Guáimaro, acompañados del Presidente de la misma, señor Prieto, y demás miembros de la Directiva; Coronel Rosendo Collazo, ex senador, Adolfo Silva, Senador, Luis Loret de Mola, Representante Emilio Luaces, Rogelio Rodríguez Blanco, Presidente de la Asociación Provincial de Colonos, Teniente Moncada, Jefe de la Misión Cívico Rural, acompañado de todo el cuerpo de maestros de la misma, profesorado de la Escuela Pública número uno que acompañaron a sus alumnos que desfilaron brillantemente y otras distinguidas personalidades.

De la Secretaría de Agricultura, se hallaban allí presentes: el doctor Armando Rodríguez Cáceres, Jefe de la Sección de Industria Animal, Diego Echemendía, Jefe de Sanidad Pecuaria, Sánchez Mouso, Jefe de Despacho de la Sección Industrial Animal, Luis Felipe Morejón, Jefe del Subnegociado de Avicultura, Antonio Portela, Veterinario Provincia lde Pinar del Río, Luis Lamadeaux, asesor civil del Departamento de vacunas del Ejército; Antonio Garzón, del Negociado de Sanidad Pecuaria, el Director de Enseñanza y Propaganda Agrícola, doctor Osvaldo Valdés de la Paz, Angel Maulinj Torres, de la Sección de Radio, Clodoaldo Arias, conferencista de la Dirección de Enseñanza y Propaganda Agrícola, Raúl Martínez Quibus, experto avicultor, Archibald Durland, Jefe de la Sección de Ferias y Exposiciones, doctor Aguilera, de la Consultoría Legal, señora Aída Cuéllar, Enrique Hurtado, Inspector Municipal de Agricultura de Jatibonico.

Laborando activamente en todos los momentos, se encuentran Amadeo Valls, Inspector Provincial de Agricultura, el doctor Rafael Merens, y Saturnino Ayón, a cuyas iniciativas brillantemente secundadas por la Cooperativa Ganadera de Guáimaro se debe el éxito formidable que ha tenido la Exposición.

Esta tarde habrá un lucido rodeo en el Campo de Exposición y conferencias por la noche por los técnicos de la Secretaría, así como exhibición de películas sobre la erradicación de la garrapata, por el doctor Armando Rodríguez Cáceres. Durante todo el día han concurrido a Guáimaro gran número de ganaderos de la provincia, así como de Victoria de las Tunas y otras poblaciones cercanas que corresponden ya a la región Oriental.

En los Salones de la Cooperativa están expuestos numerosos trofeos, verdaderas obras de arte que serán entregadas como premio a los triunfadores, donados por la Secretaría de Agricultura y distintas autoridades y corporaciones económicas de Camagüey, así como de la Comisión de Defensa de la Ganadería Nacional.

Se espera que hoy visitará la Exposición el Secretario de Agricultura, Ingeniero José García Montes.

En Guáimaro reina inusitado entusiasmo con motivo de la Exposición que ha tenido un éxito rotundo.

Tratan de que Cuba asista a la Esposición Internacional que se celebrará en New York

Coincidirá con la Feria Mundial. Hoy tratará de dicho asunto el Instituto de Artes Plásticas. Se ofrecerá una comida a los organizadores del Primer Congreso de Arte

Se trata de que Cuba esté representada en la Exposición Internacional de New York de 1939.

Coincidirá dicho evento artístico con la celebración de la Feria Mundial.

De ahí que nuestra Secretaría de Educación Pública muestre un mayor interés en que nuestra nación cuente con una representación adecuada.

El Instituto Nacional de Artes Plásticas y Pictóricas ha sido convocado para las cuatro de la tarde de hoy lunes, con ese objeto.

Precisamente, a prpósito de dicha Institución y de la protesta que formularon ante el Presidente de la República, doctor Federico Laredo Bru, algunos profesores de la Escuela Nacional de Bellas Artes de San Alejandro, el doctor Aurelio Fernández Concheso, Secretario de Educación, se reunirá con los organizadores de dicha corporación para imponerse de todos los detalles relacionados con ese asunto.

Un banquete a los organizadores del Congreso de Arte

Se prepara un banquete a los organizadores del Primer Congreso Nacional de Arte, señores Rodríguez Lanza, César Rodríguez y Antonio González López.

Serán invitados de honor, el doctor Fernández Concheso, Secretario de Educación, el doctor Pérez André, Gobernador de Oriente y el doctor Antonio Beruff Mendieta, Alcalde de la Habana.

El banquete tendrá lugar, según se dice, en esta semana.

La llegada de Vossler

De un momento a otro se espera el arribo a la Habana del ilustre hispanista alemán Karl Vossler, profesor **emeritus** de la Universidad de Munich.

Es probable que llegue hoy mismo a bordo del «Iberia».

Altos funcionarios de la Secretaría de Educación y otras distinguidas personalidades le darán la bienvenida.

Una exposición y un concierto

Una exposición y un concierto tiene en perspectiva el Círculo de Amigos de la Cultura Francesa.

La primera tendrá lugar el día 20 a las nueve y media de la noche.

Será una exhibición internacional de «afiches» artísticos de turismo y hará uso de la palabra Eduardo Abela, el conocido pintor cubano.

El concierto se celebrará el día 25 de enero también a las nueve y media de la noche.

Actuará la notable violinista cubana Marta de la Torre, acompañada al pianno por la señora Natalia Torroella.

Este concierto es una cortesía de la artista cubana en beneficio del Círculo de Amigos de la Cultura Francesa, la institución que dirige el doctor Roberto de la Torre, distinguido profesor universitario.

INVERTIRA NUEVE MIL PESOS LA COMISION ATLETICA EN OBRAS EN BENEFICIO DEL ALUMNADO

Se hará una cancha de hand ball y reconstruirán los courts de tennis. Entregarán el viernes el busto de Sarmiento a la Universidad. Otras noticias de interés

La Comisión Atlética Universitaria se dispone a realizar un plan de obras por cerca de nueve mil pesos.

Se propone construir de inmediato una cancha de hand ball y reconstruir totalmente los court de tennis.

He aquí algunas de las obras presupuestadas: 1,100 pesos para la construcción de los courts; 1,800 pesos para la construcción de un muro de contención en el Stadium; 250 pesos para pavimentar el terreno de frente a la gradería; 200 pesos para la construcción de aceras y cercas de alambre; 200 pesos para la verja de la entrada; 140 pesos para rejas en las ventanas; 200 pesos para planchas de hierro; 200 pesos para reparación de la calle de frente al edificio del Stadium; 490 pesos para una máquina de cortar hierba; 170 pesos para espejos de salones de duchas y taquillas; 200 pesos para mobiliario para salones de damas y 2.000 pesos para taquillas para los salones de alumnos.

Entregarán el busto de Sarmiento

Una comisión de profesores universitarios recibirá de la Secretaría de Estado, el próximo viernes, el busto de Domingo Faustino Sarmiento, el gran estadista argentino, donado a la Universidad de la Habana por la Asociación de Amigos de la Educación de la Argentina.

El presente, enviado a través de la Secretaría de Estado, contribuye a estrechar los lazos entre la Argentina y Cuba.

Bonificación a los profesores y alumnos cubanos que vayan a E. Unidos

El profesor norteamericano Patterson, de la Universidad de Washington, acaba de gestionar de una firma naviera una bonificación de cincuenta por ciento en los pasajes para los alumnos y profesores cubanos que vayan a estudiar a los Estados Unidos.

Patterson ha prometido gestionar también de distintas instituciones americanas la concesión de becas para estudiantes cubanos.

Los intercambios de profesores y estudiantes entre los Estados Unidos y la América Latina servirán para lograr una mejor comprensión y hacer más efectivas aún las relaciones entre los países latino americanos y la gran democracia del Norte, relaciones que son convenientes, según ha expresado el profesor Patterson.

Solicitan veinte años para "El Gaito", falsificador de los billetes de la Lotería

También se ha pedido pena para dos individuos más, a los que se conoce por «Tubería» y «Medio Litro». Ha quedado resuelta una difícil cuestión de competencia

Con la sanción de veinte años de privación de libertad debe castigar la Audiencia a Angel Suárez López, conocido por «El Gaito», según las conclusiones que el Ministerio Fiscal acaba de presentar a la Sala respectiva y en las que acusa a aquél de falsificación de billetes de la Lotería Nacional. Refiere el representante de la sociedad que Suárez López se presentó en una vidriera establecida en Manrique y Estrella con cuatro fracciones de billetes de la Lotería Nacional falsificadas y que aparecían agraciadas con setenta centavos cada una, logrando cobrar la suma de $2.80, de la que se apropió con perjuicio del comerciante propietario de la vidriera aludida.

También pide el Fiscal cuatro años de prisión para Ernesto González Aguila, llamado «El Argentino» y conocido también por Ernesto Rodríguez (a) Pierce, por trata de blancas.

Y por último, ha interesado el Fiscal seis años y ocho meses de privación de libertad y cuatro años de reclusión para los procesados Ernesto Pérez López, llamado «Tubería», y Jorge Fernández Castillo (a) «Medio Litro», respectivamente, por robo nocturno. Ambos procesados, en la noche del 23 de noviembre pasado forzaron la caja contadora de un café de esta capital apropiándose de 22 pesos que contenía la misma.

Cuestión de competencia resuelta

Una resolución de relieve ha sido hecha pública por la Sala de lo Criminal del Tribunal Supremo, al declarar—resolviendo una cuestión de competencia—que la Sala Quinta de lo Criminal de la Audiencia, en funciones de Tribunal de Urgencia, es la competente para conocer, juzgar y fallar el hecho denunciado por Eduardo Torral Hernández ante el Cuartel de la Guardia Rural de Jaimanitas, que fué atado y maltratado por tres individuos que le alquilaron la máquina y después lo abandonaron por el camino apropiándose del vehículo.

En el segundo «considerando» del auto, el más alto Tribunal pone fin a una controversia sustentada hacia tiempo, al proclamar que «incide en evidente error la Sala al estimar que su incompetencia para conocer del presente asunto deriva, entre las razones alegadas en el texto de su auto de fecha primero del actual, del hecho de que conforme el artículo segundo (C) del Código de Defensa Social en vigencia «ningún acto se considerará como delito o contravención si no se encuentra previsto como tal en la expresada legislación positiva»; porque lo cierto es que ese precepto no puede tener el alcance que le concede la Sala hasta el extremo de haber quedado «expresamente derogadas por mandato imperativo de la mencionada disposición legal» todas y cada una de las órdenes, leyes y decretos-leyes existentes en la República y que establecen sanciones represivas de carácter penal, toda vez que su verdadero sentido y alcance no es ni puede ser otro que el de precisar que en orden al llamado Derecho Penal común, no se considerará como delito o contravención ningún acto si no se encuentra previsto como tal en el referido Código.

De no ser ello así habría que inferir la negación de la posible existencia del llamado Derecho Penal Especial, aplicable sólo a personas de peculiares y especiales categorías, así como también del llamado Derecho Penal Complementario contenido en muchísimas Leyes Especiales, cuya formulación se justifica por las mismas nuevas y apremiantes necesidades de la vida social con los gajes consiguientes en las múltiples variaciones que impone el proceso evolutivo del país; y por último, de interpretarse el precepto invocado con el mismo rigor con que lo hace la Sala Quinta, se llegaría también a negar la potestad legislativa de modificar, derogar o abrogar en determinado momento las normas jurídicas de cualquier ordenamiento, y esto con independencia de que el referido precepto se contrae exclusivamente aquellas leyes contentivas de las llamadas «norma-precepto» y «norma-sanción», vale decir, de orden exclusivamente sustantivo, sin que se interfiera en modo alguno el campo de acción de las disposiciones de carácter objetivo o formal propio del que pudiera llamarse «Derecho Administrativo Judicial.»

Para mejor fijar lo antes dicho, agrega el Tribunal Supremo en el siguiente Considerando: «Que al anterior no puede oponerse el razonamiento consignado por la Sala en el segundo de los Considerandos de su auto; porque la séptima de las disposiciones transitorias y complementarias que alega se contrae exclusivamente a la «Ley de Ejecución de Sanciones y Medidas de Seguridad Privativas de Libertad» que a tenor de su artículo primero, sólo comprende los preceptos que habrán de observarse en la ejecución de las sanciones de privación de libertad establecidas en el capítulo I del Título IV del Libro I del Código de Defensa Social y Medidas de Seguridad e igual carácter que se relacionan en el Libro IV del propio Código; por lo que se evidencia que la supradicha Disposición, sólo impide o dificulta concretamente la aplicación de aquellas otras que se oponga a lo estatuído en la referida Ley, esto es, nada más que en lo concerniente a la ejecución de las referidas sanciones de privación de libertad y medidas de seguridad impuestas por los Jueces y Tribunales.»

Bombeado con buen éxito uno de los pozos para el abasto de agua a P. del Río

Prepara el Departamento de Limpieza de Calles el servicio especial para los paseos carnavalescos. Defensa no suministra más gasolina a O. Públicas

De regreso de su viaje al interior, el ingeniero Ruiz Williams, que ha traído en su cartera abundantes referencias de las necesidades que es preciso atender, estuvo el sábado en su despacho resolviendo numerosos asuntos con el director general de Obras Públicas con distintos jefes de Negociados.

Al propoi tiempo recibió a numerosas personas y varios legisladores, entre éstos a los señores José Madrazo y Benito Remedios, secundándole en esta labor su secretario particular y el jefe de Administración señor López Meave.

Resultaron satisfactorias las pruebas de la perforación de pozos

El jefe del Negociado de Ingeniería Municipal ha informado a los reporters sobre su viaje a Pinar del Río. Manifestó que se sentía satisfecho de las experiencias realizadas en las pruebas de bombeo en uno de los pozos de emergencia para el acueducto de Pinar del Río, que dió un caudal de 500 galones por minuto, lo que representa 720,000 galones por día.

—Agregó el ingeniero Betancourt que regresaría inmediatamente a Pinar del Río, a fin de impartir su aprobación a esta obra de emergencia que tanto interesa a dicha ciudad.

En cuanto a las obras definitivas, dijo que con la perforación de los seis pozos ya escogidos, se podrán ofrecer tres millones de galones diarios a la capital pinareña, cantidad suficiente para abastecerla hasta en años futuros en que aumente la población. Estas obras estarán terminadas dentro de cuatro meses. Se han enviado urgentemente las tuberías que faltaban.

Prepara el Departamento de Limpieza de Calles el servicio especial para los Carnavales

El Negociado de Limpieza de Calles, atendiendo a la proximidad de los Carnavales, está preparando el servicio especial para la limpieza de los paseos al terminar éstos, como en años anteriores, para que una hora después se encuentren limpios los parques y las calles de serpentinas y confetti.

Atiende el Distrito de Matanzas el Canal del Roque

En un informe por el cual da cuenta a Obras Públicas el jefe del Distrito de Matanzas, de las actividades desarrolladas durante el trimestre anterior, consigna que esta atendiendo el Canal del Roque, habiéndose efectuado en él algunas pequeñas obras de reparación.

El acueducto de Güines

En su nota referente a la recaudación de los días 7, 9 y 11 del actual, informa la Administración del Acueducto que por concepto de suministro de agua ingresaron $204.45.

Derogando el suministro de gasolina

Por Decreto Presidencial se ha derogado el suministro de gasolina que venía haciendo la Secretaría de Defensa Nacional a la de Obras Públicas.

Apropiación de crédito

También por Decreto Presidencial se ha dispuesto la apropiación de mil pesos del crédito correspondiente al camino vecinal de Yaguajay a Iguará, para que se aplique a las obras del camino de Meneses a Buenavista en aquella región.

RESIDENCIA EN PELIGRO

A la policía denunció Agustín Miranda Cabral, vecino de Oquendo 109, el desprendimiento del techo correspondiente a la sala, comedor y último cuarto, ofreciendo grave peligro para sus moradores, por haber quedado las vigas en descubierto.

EMPRESA DE OMNIBUS

SANTIAGO - HABANA

Carros Pullman de Lujo - Los Más Económicos

14 SALIDAS diarias directas a SANTA CLARA, CAMAGUEY y SANTIAGO DE CUBA, desde su Estación Oficial del Hotel "PUERTA TIERRA", MONSERRATE Y MURALLA Habana. Teléfono M-2266 a LAS SIGUIENTES HORAS:

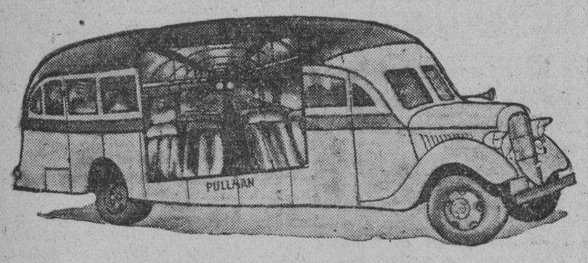

NUEVO ITINERARIO

4:30 a. m. Directo a Santiago de Cuba (Rápido).
7.00 a. m. " " Santiago de Cuba "
8.15 a. m. " " Sta. Clara "
9.30 a. m. " " Santiago de Cuba "
11.15 a. m. " " Camagüey "
12.30 p. m. " " Sta. Clara "
2.00 p. m. " " Sta. Clara "
3.00 p. m. " " Santiago de Cuba "
5.30 p. m. " " Santiago de Cuba "
7.30 p. m. " " Santiago de Cuba "
11.15 p. m. " " Santiago de Cuba "
12.30 p. m. " " Santiago de Cuba "

Informes generales: En Monserrate y Muralla: Hotel "PUERTA TIERRA" o por el TELEFONO M-2266

6 Años PRESTANDO SERVICIO

Relevo de personal cada 6 horas y reservación de Asientos numerados con anticipación.

Oficina Central en Santa Clara: Marta Abreu y J. B. Zayas

Con motivo de las próximas Pascuas y Año Nuevo, hay gran demanda de pasajes. Separe el suyo con anticipación.

OMNIBUS DE CAMAGÜEY

(LOS MEJORES DE CUBA)

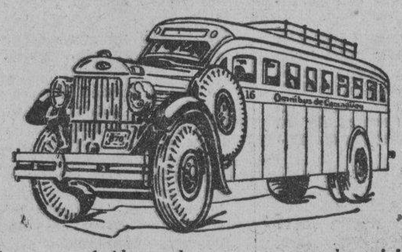

La Empresa preferida por las personas que saben viajar, por ser la más antigua y la que brinda al viajero seguridad, confort, puntualidad y economía.

SALIDAS DIARIAS DE LA HABANA PARA EL INTERIOR DE LA REPUBLICA:

5.00 A. M. Directo a Santiago de Cuba.
7.00 A. M. Directo a Cienfuegos.
7.30 A. M. Directo a Camagüey.
9.00 A. M. Directo a Camagüey.
1.00 P. M. Directo a Santiago de Cuba.
3.30 P. M. Directo a Cienfuegos.
7.30 P. M. Directo a Santiago de Cuba. (Rápido)
11.30 P. M. Directo a Santiago de Cuba.

Haga su reservación con tiempo, personalmente o por los teléfonos M-1715 y M-4838.

OMNIBUS DE CAMAGUEY

ESTACION: HOTEL PASAJE
PASEO DE MARTI No. 515 (Por ulueta)
FRENTE AL INSTITUTO.

M.E.C.D. 2016

DONADOS CINCO BELLOS TROFEOS PARA LA PRIMERA COMPETENCIA INTERNACIONAL DE TIRO

10.000,000 DE PESOS PARA LAS INVESTIGACIONES SOBRE LA POLIOMIELITIS

SE HAN REGISTRADO EN TRES AÑOS 53,996 CASOS GRAVES EN VARIOS ESTADOS NORTEÑOS

El Presidente Roosevelt presta su eficaz concurso a la obra de combatir ese mal. No se escatima recurso alguno en dicha obra. Una estadística que causa alarma

El Presidente de Norte América Franklyn Delano Roosevelt, no obstante el cúmulo de graves problemas que confronta, desde que ascendió al Poder, se ha venido ocupando de que su Gobierno coopere con todas las asociaciones médicas y científicas legalmente organizadas en toda campaña que tienda a combatir las enfermedades, especialmente aquellas que dejan inutilizado al ciudadano, como por ejemplo, la Parálisis Infantil o Poliomielitis Anterior Aguda.

El 24 de noviembre de 1937 el Presidente Roosevelt anunció el nombramiento de los síndicos de la nueva Fundación Nacional para Combatir la Parálisis Infantil, y «conducir, dirigir y unificar la lucha contra todas las fases del mal», así como que en los próximos cinco años confiaba obtener un fondo de siete a diez millones de pesos para empiearlos en la investigación de la etiología y métodos de profilaxia.

Hay que recordar, aunque todo el mundo lo sabe, que el mal que padece en sus extremidades inferiores el Jefe del Gobierno Norteamericano, se debe a haber sufrido esa terrible enfermedad en su infancia.

Frecuencia de la Parálisis Infantil en Norte América

Profesores norteamericanos, como Hampton, por ejemplo, analizan la frecuencia de la Poliomielitis desde 1915 en aquel país, y la situación actual.

Todos los años, por los meses de mayo junio, tiene lugar un aumento, el cual suscita el punto de si sobrevendrá o no una epidemia durante el verano siguiente. Hay años, como en 1931, en que el alza se demoró hasta fines de junio.

El 11 de junio de 1935, el doctor Leake, del Servicio de Sanidad Pública, guiándose por el aumento acentuado en el número de casos durante la semana anterior, predijo un año epidémico de poliomielitis, y en ese año hubo 10,839 casos, es decir un total sólo superado en el veintenio anterior, o sea en 19931 con 15,790 y en 1916, con 27,363.

Las características estacionales del mal siguen una línea casi horizontal en los primeros cinco meses del año; un alza que suele comenzar en mayo o junio, que continúa hasta alcanzar la cúspide, por lo general en agosto o principios de septiembre, y luego un descenso gradual a principios del invierno.

Afecta a todas las regiones

La Poliomielitis Anterior Aguda o Parálisis Infantil afecta todas las regiones norteamericanas, y no respeta estaciones, de modo que pueden sobrevenir, aunque no frecuentemente, brotes en el invierno mismo.

Estudios llevados a cabo por el Profesor Hampton, dicen que aunque la dolencia existe en los trópicos y entre los esquimales, sus coeficientes mayores corresponden a la porción más fresca de la zona templada.

En los Estados Unidos, desde 1915 se han denunciado más de diez mil casos únicamente en cuatro años esto es, 27,363 en 1916; más de 10,530 en 1927; más de 15,790 en 1931 y, 10.839 en 1935, variando el número de los demás de 1,634 en 1915 a 9,511 en 1937, y los coeficientes de 2.4 por 100.000 en 1919 a 41.4 en 1916.

Miles de muertes

El número de muertes ha variado de 691 en 1915 a 7,130 en 1916 y el coeficiente por 100.000 habitantes de 0.6 a 10, correspondiendo los mínimos a 1933 y 1936; la morboletalidad ha variado de 9.0% en 1936 a 42.3 en 1915, con un promedio de 21.5 para todo el territorio.

New York, Carolina del Norte, California

La elevada mortalidad de 1915 probablemente se debió en gran parte, según las investigaciones, a imperfecta notificación de casos.

En 1936, el sesenta por ciento del total de casos correspondieron a los Estados de Nueva York, Massachussetts, Virginia, Carolina del Norte y California, que representan el 23 por ciento de la población total, mientras que la epidemia de 1937 comenzó en la porción inferior del Valle del Mississippi y se extendió a los Estados cercanos, y por fin a Nueva Inglaterra y Canadá.

El total de casos (547) denunciados hasta fines de junio, fué inferior a los 815 denunciados para el período correspondiente de 1937, y visto que el alza estacional también es tardía en 1938, ha hecho pensar a los técnicos que las indicaciones hechas son favorables.

En otros Estados

De todas las enfermedades infecto-contagiosas que se registran anualmente en Norte América, la que más preocupa a las autoridades, como dejamos dicho al comienzo de esta información, es la Parálisis Infantil,

Brotes epidémicos de grandes proporciones se han registrado también, por ejemplo, en la ciudad de Los Angeles, California. Los propios empleados del Hospital General fueron víctimas de la enfermedad en una proporción de 4.4.%; entre los del Hospital del Condado, de 4.5% y, en el Osteopático, del 1%.

Los hechos observados parecen compatibles con la propagación por contacto personal directo con enfermos y portadores y en particular los primeros, e incompatibles con la propagación por contaminación del agua, hecho o alimentos. Ese brote, según los funcionarios de Sanidad, no tiene paralelo en la historia de la Poliomielitis u otras enfermedades afines.

Ciertos observadores expresaron, privadamente, la opinión de que la historia desempeñó un gran papel en el brote, pero epidemiológicamente la distribución fué la que sería de esperar en una enfermedad infecciosa y a pesar de la naturaleza clínica peculiar de muchos de los casos, parece haber buenos motivos para suponer que la mayoría se debían a infección con el virus poliomielítico.

En otra información daremos cuenta de cómo esta terrible enfermedad se ha extendido por diversos países, originando medidas urgentes dictadas por los servicios de salubridad para combatirla, aunque sin resultado práctico alguno.

Detención de 31 rojos por vejar a los alemanes

Entre los arrestados se hallan dos mujeres. Iban a un mitin al Parque Central

Numerosos individuos que viajaban anoche en dos ómnibus fueron detenidos por los vigilantes 1264, Tomás Rodríguez y 972, José Reybravo, de la Tercera Estación de Policía porque al transitar por la esquina de Prado y Neptuno y pasar cerca de ellos un grupo de marinos alemanes de la dotación del «Schlesien», surto en puerto, los vejaron, gritándoles «fuera», «fuera», y escandalizando al par que sacaban el puño cerrado por las ventanillas de los ómnibus.

Dichos detenidos se nombran Narciso Martín Miranda, de Esperanza 447, Lorenzo Alemán Castellanos, de Calzada del Monte 686, Manuel Martínez Argüello, de Vives 427, José Paniagua Martínez, de Figuras 410, Alfonso Rodríguez Eguilaz, de Peñalver 12, Ernesto Orrego Gimir, de Figuras 356, Orlando Mazas Armas, de Gloria 868, Otilio Morales Santos, de Esperanza 446, Pedro Dopico, de Figuras 156, Julio Pérez de Armas, de Esperanza 406, Luis Sánchez Medina, de Vives 99, Luis Avila Peña, de Holguín; Enrique Recio Varona, de Esperanza 339; Florentino Suárez Betancourt, de Vives 101; Pedro Pérez, de Ciego de Avila; Manuel Martínez Regueira, de Figuras 156, Eulalio Figueroa Comas, de Vives 407; Domingo García Hernández, de Holguín; Eligio Molina Elósegui, de Vives 412; Víctor López Maza, de Vives 407, altos; Romilio Morales Ascuy, de Vives 412; Agustín Calderón García, de Vives 412; Ernesto Silva Rollo, de Florida 114; Arturo González, de Vives 521; Juan Márquez Leal, de San Joaquín 373; Manuel González Cárdenas, de Santa Catalina 112, en Pedro Betancourt; Rufino Hernández Cuesta, de San Nicolá 1055; Leonardo Alvarez Augusto, de San Germán 140, Santiago de Cuba; Leandro Rodríguez Núñez, de Vives 99; Blanca Llerandi Abreus, de Esperanza 406, y Emelina Balsinde Pinillo, de Figuras 156.

Manifestaron los detenidos que se dirigían al Parque Central para asistir al mitin que allí se celebraba sin que fuera cierto que ellos cometieran los actos de que se les acusa.

Todos fueron recluídos en el vivac a disposición del Juzgado Nocturno Número Uno, el cual los juzgará esta noche.

LLOVIO TORRENCIALMENTE EN PEDRO BETANCOURT

PEDRO BETANCOURT, enero 15. Torrenciales lluvias cayeron aquí durante la noche y la mañana de hoy, lo que ha hecho que la intensa sequía existente terminara; la mayoría de los pozos de la localidad estaban exhaustos pero las lluvias los han llenado, salvando la situación en que se encontraban los vecinos, faltos de agua. Muchos cosecheros se han beneficiado grandemente.—Agostini, corresponsal.

HERIDO DE BALA UN JARDINERO

En la casa de salud La Benéfica fué asistido de una grave herida de bala en el brazo izquierdo, el jardinero Benedicto Rodríguez Camil, de 35 años, vecino de Arroyo Apolo número 700.

Según manifestó a la Policía, trabajando en el jardín situado en su domicilio, cortando unas rosas oyó un disparo y poco después se vió herido, ignorando quién fuera el autor.

La Congregación Mariana de la Anunciata, dió ayer posesión a la nueva junta directiva que ha de regir los destinos de esta valiosísima institución de acción social católica. Integran la nueva junta, de la que damos una fotografía, rodeando al director, Reverendo P. Rivas, el doctor Oscar Barceló, presidente general; el doctor Agustín Bassart, presidente de caballeros; el ingeniero Julián Capestany, presidente de jóvenes; el señor José Francisco Lamas, secretario, y los vocales doctores René García de la Vega, Carlos Barroso y R. Arana, con los señores José A. Fernández y José Díaz, ambos de la gerencia de «El Encanto»; José Francisco Ferrer e Ismael Segura.

UNA MAGNIFICA AFIRMACION DE VIDA LA DE STGO. DE CUBA CON EL PRIMER CONGRESO DE ARTE

Los rotarios santiagueros consagraron su última sesión al Dr. Fernández Concheso y al turismo. Oriente dispone de lo necesario para conquistar la más alta posición

El doctor Rodolfo Pérez de los Reyes, catedrático de la Universidad, nos había anunciado antes de nuestra salida de la Habana —El doctor Salcines, muy bien querido en la capital de Oriente, desea que vayas algún día allá para que hables a los rotarios sobre turismo. El tema no te resultaría difícil, porque aquella región es hermosísima. Sus montañas recuerdan, no las de Suiza, siempre nevadas, sino las de Asturias...

Sesión-comida del Club Rotario. Gran salón del Hotel Casa Granda, frente al parque y a la reconstruída y arquitectónicamente mixtificada Catedral. Innumerables petite tables adornadas con flores y con bellas mujeres; hombres distinguidos, alegres y acogedores; dos grandes banderas —la cubana y la rotaria— sirviendo de fondo a la mesa presidencial. En ésta el doctor Aurelio Fernández Concheso y su bella esposa señora Zoila Mulet, invitados de honor; el presidente del Club, señor Luis Casero y su esposa; el viejo maestro José Joaquín Tejada, el gobernador de Oriente; el superintendente provincial de escuelas, doctor Ibarra, y los propulsores del Primer Congreso Cubano de Arte, Joaquín Rodríguez Lanza, doctor Antonio González y César Rodríguez.

En la mesa del doctor Salcines y su esposa, nuestro compañero Leandro Robainas y «el repórter que suscribe». En otras, nuestros doctor Francisco Ichaso y Ernesto Fernández Arrondo; los periodistas orientales Carlos E. Forment, Julio Milás y doctor Miguel A. Gutiérrez, y seguramente algunos otros de aquí y de allá que nos fué imposible ver entre tan nutrida concurrencia, sin asistencia de los delegados como tales, pues no era fiesta incluída en el programa del Congreso.

El primero en hacer uso de la palabra fué el doctor Peña Justiz. Explicó la significación del Arte en el progreso de los pueblos, y la participación del Club Rotario en tantas actividades constructivas en que pone entusiasmos y efectiva ayuda, dando cuenta del acuerdo de adquirir anualmente dos cuadros de artistas cubanos para sortearlos entre los rotarios de Santiago. Señaló los méritos de las obras adquiridas —presentes en sus caballetes—, procediéndose a su rifa por el señor Don Pepe Acosta, administrador del City Bank. «La sombra del rabí», obra del reputado dentista doctor Carlos Ramírez Guerra, correspondió al ingeniero señor Geno, y el titulado «Decepción», que firma el joven y competente profesor de la Escuela Provincial de Pintura y Escultura Justo Orozco Lavín, tocó en suerte al doctor Beguez, médico de niños. El presidente rotario Luis Casero pidió aplausos para ambos artistas, que todos los presentes les tributaron de buena gana.

El presidente rotario anunció que este redactor del DIARIO y delegado al Primer Congreso Cubano de Arte hablaría sobre turismo. El preámbulo fué breve: explicar que honor semejante recibiésemos anteriormente de los Clubs Rotarios de Matanzas, Cárdenas, varias veces del de la Habana, y de los elementos que poco después integraron el de San Antonio de los Baños. Pero aunque esta vez nos cogía sin preparar por ser nuestra primera visita a Oriente, lo poco que habíamos podido ver en dos días y cuanto sabíamos por lecturas, nos permitían considerarla la región de Cuba más propia para fomentar el turismo, después de la Habana. Y esto podíamos juzgarlo cno mayor experiencia ahora, dado que acabamos de cumplir quince años de estudios y trabajos turistizantes.

Los valores de una ciudad o región para atraer forasteros, son los históricos, panorámicos, pintorescos, típicos deportivos y los imprescindibles de confort, precios equitativos y amabilidad de la gente. Santiago de Cuba tiene de todo esto. Con gran sorpresa nuestra, ¡tiene hasta agua! Porque lo curioso del caso es la reputación dada a Santiago por los propios santiagueros: a fuer de hospitalarios, sufren de un complejo de inferioridad, lamentándose siempre de no poder ofrecerles a sus visitantes mucho más y mucho mejor... Conocemos ciudades de Europa llenas continuamente de forasteros, que no encierran los valores de Santiago de Cuba y su región: en Bélgica, en Portugal, en España, en Italia... y ni siquiera son más limpias.

Claro está que Santiago merece mayor atención gubernamental; pero también que sus habitantes le brinden más amor, poniendo cada uno de su parte. En esto incluyo hasta la necesaria protesta del santiaguero cada vez que se talan los pocos árboles existentes. (Un rotario grita: «No tenemos árboles por la escasez de agua». Le contestamos: «Parece que en cambio tienen cantidad de hachas y machetes bien afilados». Y el árbol y la flor son adornos fáciles de conseguir en una ciudad del Trópico.

No lo esperen todo del Estado: el Turismo se fomenta en muchos lugares antagónicamente con otros del mismo país, sin que el Gobierno central parezca enterarse...

Después habló el doctor Concheso. Su discurso fué breve, profundo, claro. Aclaró que son momentos de crisis económica los actuales; pero aun cuando fuesen de exuberancia, poco se logra con la suplantación de las iniciativas del ciudadano que no quiere cooperar, con las iniciativas gubernamentales. Es como el hijo de casa rica dejando que el papá resuelva todos los problemas.

«He percibido del Oriente indómito, indómito en todas las luchas libertarias que en la paz padece de derrotismo» —afirmó el doctor Concheso. Los pueblos no deben fiar su progreso en los Gobiernos, buenos o malos, sino a su propio espíritu de lucha. Ya lo dijo el doctor Ichaso —citó— en su discurso de ayer en el Ayuntamiento: «El progreso de la humanidad se ha debido siempre a la fuerza de los municipios.» Tan pronto la provincia oriental obtenga de los municipios un impulso progresista que se traduzca en obtener por todos los medios legales que contribuya en sus aspiraciones en proporción directa con la contribución de cuantos en aquéllos residen, habrá llegado a un alto grado de capacidad ciudadana. Cuando falta la unión de las familias de una municipalidad, y la aspiración a superarse colectivamente, los pueblos se destruyen y perecen.

Lamentamos la ausencia de un taquígrafo en aquellos momentos. Traduttore, traditore. Seguro que estamos traicionando al doctor Concheso tratando de traducir su pensamiento. El ingeniero Ruiz Williams con otras palabras y con números, trató de demostrar a los cardenenses, la misma teoría de la cooperación ciudadana. No es agua y alcantarillado y edificios para escuelas lo que pedían los cardenenses, sino pavimentación. Para el caso es lo mismo: dinero que el Gobierno no puede invertir en su totalidad ahora. En cuanto al aumento de los sueldos del sufrido magisterio, aspiración muy legítima, es problema no circunscrito a Oriente, sino a toda la nación.

Armando MARIBONA.

Gran número de personas de la sociedad habanera ha visitado el acorazado alemán Schlesien

En el «Florida» embarcó anoche el team de basket ball de la Universidad Nacional que va a contender con teams integrados por estudiantes de varias universidades de Estados Unidos

El «Evangeline»

Conduciendo 156 pasajeros llegó ayer procedente de Miami, en su viaje regular, el vapor americano Evangeline, de la Peninsular y Occidental SS. Co.

Entre los pasajeros llegados en él, que en su casi totalidad son turistas norteamericanos, se encuentran también el artista argentino Carlos J. Pérez, la señora Rosa P. de Fernández, Angela Fierro, Eduardo Lizaso Avelis Casas, el artista americano Max Godfrey Guido Rosini, el músico Frank Quartell, el artista alemán Leonardo Aviamencio, el artista americano Clarence Mc. Grath y otros.

Viajeros de la vía aérea

Procedente de Miami, llegaron ayer al aeropuerto del Arsenal, los aviones de la Pan American Airways Inc, marcados con los números NC752 y NC 15375, que trajeron en total 35 pasajeros, en su mayor parte de los mismos turistas norteamericanos.

Llegaron además por esta vía el artista canadiense H. Emile Phaneaus, el jockey Charles Eyes, Constantino García, Jean Noyes, Guillermo Suero y señora, el escritor americano John B. Clark y otros.

Las expresadas aeronaves regresaron ayer mismo al puerto de procedencia, conduciendo 48 pasajeros, entre ellos el señor Esteban Zorrilla, y señora, el señor Juan López Saavedra y otros.

Los que embarcaron en el «Florida»

Conduciendo 306 pasajeros, en su mayor parte turistas norteamericanos y entre los que se encuentran 79 miembros de la Guardian Life Insurance Co. de los Estados Unidos, que llegaron ayer a la Habana, en viaje de excursión regresaron anoche a Miami en el vapor americano «Florida», de la Peninsular y Occidental SS. C.

También embarcaron en el mencionado buque los integrantes del team de basket ball de la Universidad Nacional, que celebrará varios juegos, con teams similares de las Universidades de Tampa, Miami y otras.

Al frente de los expresados deportistas va el Sr. Manuel Morales.

Becado por la facultad de Odontología de la Universidad Nacional, para que realice estudios en distintas universidades americanas, durante un año, partió anoche en el vapor «Florida» acompañado de su esposa, el señor Darío Candarias.

Otros pasajeros embarcados de este buque son los señores Eduardo J. Bertrán. Josefa González de Arruti esposa del pelotari Arruti; quien se encuentra actuando en New York; el señor osé Mieres, María Garrido y Hernández, Luis Conde, Alberto Casas, Gustavo Hernández, Manuel Casal, Vicente López, Luis González y Valdés, Oscar de la Torre, Alberto Antiga, Antonio Díaz, osé M. Ugarte, Manuel Depilado, Luis Collado y familia, José Blanco y otros.

El «Iberia»

Procedente de Hamburgo y escalas vía Lisboa y en ruta a Veracruz, llegará hoy a las seis de la mañana la motonave alemana «Iberia», de la Compañía Hamburguesa Americana, que trae carga general y numerosos pasajeros para la Habana así como en tránsito.

Otros barcos que se esperan

Hoy son esperados también los vapores americanos «Sixaola» de la Flota Blanca, que viene de New Orleans en ruta a puertos centro americanos.

Conduce este barco carga general y pasajeros para la Habana, y también en tránsito.

El «Cuba» de la Peninsular y Occidental SS Co., que procedente de Tampa y K. West viene también con carga general.

Los que llegarán mañana

Mañana llegarán los vapores «Orizaba», de la Ward Line, y «Quirigua» de la Flota Blanca, que proceden de Nueva York directamente conduciendo carga general y pasajeros.

«Florida» que viene de Miami en su viaje regular.

El Seatrain Havana

En ruta a New Orleans llegó ayer procedente de Nueva York, el ferry americano «Seatrain Havana», con carga general.

Visitas al acorazado «Schlesien»

La sociedad habanera, así como numerosos elementos de la colonia alemana de la Habana visitaron, al acorazado alemán Schlesien. Fueron todos cortesmente atendidos por el comandante y oficialidad de dicha unidad de la marina de guerra de Alemania.

YIRAUDY INAUGURA HOY SU EXPOSICION DE DIBUJOS

Esta tarde, a las seis, se abrirá la galería de dibujos del joven y talentoso artista cubano Yiraudy.

Una veintena de trabajos integran la interesante colección, todos ellos ejecutados al lápiz y demuestran el buen gusto y la capacidad creadora del autor.

Mañana dedicaremos una crónica a esta exposición.

Reposición

Ha sido repuesto como empleado del Departamento de Publicidad de la Secretaría de Educación Pública, el joven Roberto Díaz de Villegas y Dorticós, poeta inspirado y periodista.

Con tal motivo ha sido muy felicitado.

SE CELEBRARA EN LA HABANA EN EL PRESENTE MES Y SERA LA MAYOR ATRACCION DE 1939

Tomarán parte tiradores cubanos y americanos; habrá premios para los vencedores en los tiros de pichón y de platillo. Hay mucho interés por asistir a esa justa

Existe gran entusiasmo entre los deportistas cubanos y americanos que dedican sus actividades al tiro de pichón y de platillo, por las competencias que tendrán efecto los días 21, 22 23 y 24 del corriente mes de enero, competencias que están auspiciadas por el Alcalde de la Habana, doctor Beruff Mendieta y organizadas por la Dirección General Nacional de Deportes que supervisa y dirige el comandante Jaime Mariné, jefe de los ayudantes de campo del coronel Fugencio Batista.

Este, que será el primer evento en su clase efectuado en Cuba, tendrá lugar los referidos días en el Club de Cazadores del Cerro, prestigiosa institución que mantiene viva la afición de tiradores y amantes de las armas de fuego desde hace muchos años.

Las personas encargadas de ofrecer toda clase de información a las personas que deseen competir en estas justas son el capitán Pablo Cruz, del Ejército Constitucional, el doctor F. Méndez Capote y el señor Rodrigo Díaz, muy conocidos estos tres caballeros por su actuación brillante en distintas justas a que han ido.

Para los competidores se ofrecerán premios honrosos y de valor económico, como son cinco grandes copas o trofeos de plata, pura mil pesos en metálico, doscientos cincuenta cartuchos y cuarenta pichones vivos.

Una bienvenida

El Alcalde de la Habana, doctor Beruff Mendieta y el comandante Mariné Director de los Deportes, ha dirigido una alocución de bienvenida a todos los tiradores de los Estados Unidos, manifestándose en ella que esa es la primera vez que en Cuba se realiza una justa de tanta amplitud en la que se invita a los tiradores de torneos del norte y sur de esa gran nación amiga, en combinación con los tiradores que durante esta época del año acuden a la Florida en busca de calor tropical.

Tanto el Alcalde de la Habana como el Director General de Deportes han invitado a Mrs. Ray Loring, a Arthur Cuscaden y a Tom B. Deen, destacados tiradores americanos para que dirijan las competencias de la Habana.

Primer evento

El primer evento de esta justa será, como dijimos, el día 21 de los corrientes.

Se tirará al pichón, a veinticinco metros y el premio a discutir será el que dona el coronel Fulgencio Batista.

Inscripción de pichones, bolsas, etc: $20 00.

Se repartirá, además, diez pesos por tirador y trescientos pesos de premio en efectivo.

El trofeo donado por el Jefe del Ejército será adjudicado al ganador final y en caso de empate, se discutirá a «cero excluye».

La división de la bolsa se hará como sigue:

Los trescientos pesos serán agregados a la cantidad resultante del total de tiradores a razón de diez pesos por tirador; el cincuenta por ciento de ese total será adjudicado al tirador o tiradores que queden en primer lugar. el treinta por ciento a los del segundo lugar y el veinte por ciento a los del tercer lugar.

Segundo evento

Al día siguiente, 22 de enero, se hará la tirada de platillos a diez y seis yardas y se discutirá el premio capitán Pablo Cruz.

Todos los tiradores pueden tomar parte en las opciones como sigue: clases «a», «b» y «c», a cinco pesos cada una y la cantidad de $33-33 será agregada al importe recaudado por inscripciones de cada clase y el total será repartido en la proporción de cincuenta, treinta y veinte por ciento.

Tercer evento

Este se llevará a efecto el siguiente día y consistirá en el tiro de pichón, de veinte pichones a veinticinco metros.

En esta justa se discutirá el premio que dona el comandante Jaime Mariné.

La La inscripción de la bolsa, pichones, etc., vale veinte pesos y se ofrecerán trescientos pesos en efectivo. E ste trofeo pasará a poder del ganador final y en caso de empate se discutirá nuevamente a «cero excluye».

La división de la bolsa se hará de la siguiente manera: los trescientos pesos serán agregados a la cantidad resultante del total de tiradores a razón de diez pesos por tirador; el cincuenta por ciento de ese total será adjudicado al tirador o tiradores que den en primer lugar; el treinta por ciento a los que queden en segundo lugar y el veinte por ciento a los del tercer lugar.

Ultimo día

Este último evento será tirada de platillo con «handicap» de distancia de 16 a 23 yardas, con cien platillos registrados con un trofeo que dona el doctor Antonio Beruff Mendieta.

La inscripción de platilos, bolsa, etc., costará la cantidad de once pesos y se agregarán, además cinco pesos por tirador, que se repartirán el 30, 20, 15, 13, 12 y 10 por ciento a los seis primeros lugares.

El trofeo donado por el Alcalde de la Habana será adjudicado al tirador que gane el final.

Esta tirada última se celebrará en los terrenos del Casino Deportivo de la Habana.

Notas de interés

Los tiradores comenzarán a las nueve de la mañana de cada uno de los días señalados en el programa.

Las reglas de la A. T. A., regirán en las tiradas de platillos y las reglas europeas regirán en las tiradas de pichón.

Un comité de Handicap será nombrado de entre el grupo de tiradores. Los empates de platillo se decidirán en tandas de veinticinco. Los tiradores tendrán que proveerse de cartuchos en los terrenos de la tirada y se cobrarán cuando se entreguen. El «handicap» se establecerá de diez y seis a veintitrás yardas.

El hotel Sevilla-Bitmore ha sido designado para hospedar los visitantes.

Y por último, el señor Frank Steinhart, Presidente del Club de Cazadores del Cerro, donará un premio especial, para el tirador que haga mayor puntuación en las cuatro tiradas y para este efecto, no se cuentan los desempates.

Señalamientos para hoy en la Audiencia de La Habana

Sala Primera de lo Criminal

José Díaz, lesiones, defensor Delgado; Alberto Manso, robo, defensor Pertierra; ambos casos están amnistiados.

Sala Segunda de lo Criminal

Honorio Calderín, imprudencia, defensor R. Acosta. Los demás casos hasta el número de seis han sido amnistiados.

Sala Tercera de lo Criminal

Mario García, disparos, defensor Pacheco; Ramón Fernández, robo, defensor Chediak; Amelia Pérez y Antonio Delgado, parricidio, defensores Casado y Sainz Silveira.

Sala Cuarta de lo Criminal

Rogelio Loo, robo, defensor Menció; Bernardo González, drogas, defensor Menció; Avelino Lameiro, infracción electoral, defensor Pacheco.

Sala Quinta de lo Criminal

Alejandro Méndez, infracción electoral, defensor de Villiers; Alfonso Sicre, infracción electoral, defensor Rabell.

Sala Primera de lo Civil

Oeste: incidente, María Tijero contra Eugenio Hernández. Ponente: Lazcano. Procurador: Oliva.

Centro: testamentaría, Bernardino Crespo. Ponente: doctor Lazcano. Dr. Portuondo y Barreal.

Centro: declaratoria herederos, Juana Córdova y Abreu. Ponente: Lazcano. Parte.

Centro: testimonio de lugares en mayor cuantía, Eduardo Vivanco contra Fernando Fueyo. Ponente. Lazcano. Dr. Camús. Estrados.

Oeste: mayor cuantía, Ramón Coya contra Asociación Dependientes del Comercio. Ponente: Lazcano: Dres. Valdés, Carballido y Suárez. Procurador: Setmant. Bosch.

Oeste: mayor cuantía, Sinclair Cuban Oil Cía., S. A., contra Compañía Azucarera Central San Francisco, S. A. Ponente: Lazcano. García Sevilla y Collazo. Procurador: Serpa-Veiga.

Este: mayor cuantía, Agapito Cajiga contra herederos de Bárbara Rodríguez Ortega. Ponente: Lazcano. Dres. Villaverde Figueredo y Villaverde. Procurador: Granados y Leanés. Parte. Estrados.

Oeste: mayor cuantía, José de Jesús Pons contra José Pons Ignacio Pons y Prudencia Acosta. Ponente: Lazcano. Dres. Herrera y Castellanos. Sr. Sotolongo-Bonfante.

Sala Segunda de lo Civil

Ponente: Sr. Silva.

Van Corder Co. contra resolución 2435 del Director General de Aduanas. Dr. Zayas Ramírez. Sr. Fiscal.

Cía. Cubana de Electricidad contra resolución Presidencial. Doctor Mendoza. Procurador: Urioste. Sr. Fiscal, doctor Paz Angulo.

The Jacob Dold Parcking Co. contra resolución 3757 de la Dirección General de Aduanas. Dr. Calafell. Sr. Fiscal.

Teodoro Hernández y Olano contra resolución del Presidente de la República. Dr. Pérez Duany. Señor Fiscal.

Ignacio Pons y Gomis contra resolución 2052 de la Dirección General de Aduanas. Dr. R. Izquierdo. Sr. Fiscal.

Germán Pérez Fuentes contar resolucin Alcalde de la Habana. Doctor Navarro. Procurador: Alfonso Cárdenas.

Maza, Caso y Cía. contra resolución 2210 de la Dirección General de Aduanas. S. Villalba. Sr. Fiscal.

En el Tribunal Supremo no hay señalamientos.

Inhumados en el Panteón de las Fuerzas Armadas los restos del Capitán Manuel Orta González

El sepelio constituyó una imponente manifestación de duelo a pesar de la pertinaz inclemencia del tiempo. Fué presidido por los jefes del Ejército y de la Marina

El sepelio del infortunado capitán Manuel Orta González, uno de los «ases» del Cuerpo de Aviación del Ejército Constitucional, constituyó—a pesar de la inclemencia del tiempo— una imponente manifestación de duelo.

Su cadáver fué inhumado en el panteón de las Fuerzas Armadas, en presencia de altas personalidades del Ejército, la Marina y la Policía Nacional.

Ultima y penúltima guardia de honor

Cuatro oficiales del buque de guerra alemán, surto en puerto, rindieron la penúltima guardia de honor al capitán Orta en la capilla ardiente levantada en el amplio salón del Círculo Militar y Naval de Columbia. Y, la última guardia de honor, se la rindieron, a las cuatro menos cinco de la tarde, el coronel Fulgencio Batista, jefe del Ejército Constitucional; el coronel auxiliar Julio Vesco, el teniente coronel Ignacio Galindez y el comandante Rogelio López Jorge, jefe del Cuerpo de Aviación del Ejército.

El entierro

A las cuatro de la tarde, el sarcófago con los restos mortales del capitán Orta González, envuelto con la enseña nacional, fué sacado en hombros por sus familiares y compañeros del Cuerpo de Aviación y colocado en el armón que lo condujo hasta el Cementerio de Colón.

Inmediatamente, dentro de la Ciudad Militar se organizó la marcha de la fúnebre comitiva, que fué a partir desde el edificio del Círculo Militar, hasta la explanada situada frente al pórtico de la Posta 6, donde tomaron distintos automóviles para dirigirse al Cementerio, siguiendo por la Calzada de Columbia, 23 hasta 12 y la Necrópolis, donde de nuevo abandonaron los vehículos y marcharon a pie, bajo la lluvia hasta el Panteón...

La Presidencia del duelo

El duelo fué presidido por los familiares del extinto y el Coronel Batista; Coronel Velazco; Coronel Angel Aurelio González, Jefe de la Marina Constitucional; Teniente Coronel Ignacio Galíndez; Teniente Coronel Francisco Tabernilla; Teniente Coronel Querejeta; Teniente Coronel García Pujol, de la Marina; Teniente Coronel Brito, de la Policía; Comandante López Jorge; Comandante Jaime Mariné, Jefe de los Ayudantes del Jefe del Ejército; Comandante Bernardo García, Ayudante del Coronel Pedraza, Jefe de la Policía Nacional; doctor Domingo F. Ramos, Secretario de Defensa Nacional; Capitán Estévez Maymir, Ayudante del Presidente de la República, por sí y en representación del Jefe del Estado; doctor Portuondo Domenech, Secretario del Trabajo y el Comandante Corbo Barquín, a los que seguían los Ayudantes del Jefe del Ejército y los miembros del Cuerpo de Aviación.

Además de las tropas que reglamentariamente debían de rendirle los honores militares de Capitán muerto en campaña, fué numeroso el contingente de miembros de los distintos cuerpos armados que encontrándose francos de servicio acudieron al entierro para rendir tributo a la memoria del valeroso capitán Orta, así como el público que se incorporó durante el trayecto y en la propia Necrópolis, como decimos antes, sin importarle la lluvia.

In Memoriam

Colocado el sarcófago en el nicho del panteón de las Fuerzas Armadas, el capitán Pedro Rodríguez Ochoa, perteneciente al Regimiento 6, «4 de Septiembre», pronunció una breve pero sentida oración en memoria del capitán Orta González, «que durante toda su vida sólo ansiaba servir a la patria, hacerla resaltar en el extranjero, servirla por encima de todo». Rodríguez Ochoa, fué breve, pero elocuente.

Los honores militares

Las fuerzas situadas en las proximidades del Cementerio hicieron las tres descargas de fusilería, correspondientes a la jerarquía militar del capitán Orta González y un minuto después el cornetín de órdenes tocó silencio, y la fúnebre comitiva se disgregó. Llovía copiosamente.

Momento en que familiares y compañeros de arma del Capitán Orta retiraban el sarcófago del armón para conducirlo al Panteón de las Fuerzas Armadas.

ATENCION!!

Una oportunidad para visitar la GRAN EXPOSICION de SAN FRANCISCO de California en Febrero por el lujoso y cómodo vapor

'WASHINGTON'

de 35,000 tons.

que saldrá de la Habana para California vía Canal de Panamá y Méjico el 15 de Febrero, regresando por el mismo barco en Marzo 11 o cualquier otro buque semanal de la PANAMA PACIFIC LINE o también por otra vía por tierra, vía New Orleans o New York.

Para informes y reservaciones:

THE W. HARRY SMITH AGENCIES, INC.,

Agentes.

Lonja del Comercio 212-215. Teléfono A-7322

M.E.C.D. 2016

NOTICIERO DEL LUNES

Dirigido por JOSE I. RIVERO

TALLERES Y OFICINAS: PRADO No. 103, HABANA

TELEFONOS:

Dirección	M-3577	Clasificados	A-3333
Administración	M-7911	Jefe de Redacción	A-3205
Suscripciones	M-7911	Redacción	M-7913
Quejas	M-7911	Sports	M-7912

Agencia en Guanabacoa: XO-1584.

¿Es el Canal de Suez una invención de los Faraones?

Pero la obra es de un francés—Ferdinand de Lesseps— que tras veinte años de encarnizadas luchas contra los diplomáticos y la Naturaleza logró horadar el Istmo

(Reportaje de Cristián Megret.)

Acaban de descubrir en Roma que Ferdinand de Lesseps al horadar el Istmo de Suez no fué sino el realizador de una idea concebida por un italiano: Leo Negrelli.

Este descubrimiento, que puede calificarse cortésmente de curioso, no merece sin embargo, por cierto, que se abra un proceso en reivindicación de paternidad. La actualidad del asunto sugiere recordar algunos hechos históricos.

El primer proyecto de comunicación acuática entre el Mediterráneo y el Mar Rojo se debe a Ramsés II. Este monarca vivió catorce siglos antes de nuestra era.

El canal de Ramsés II era, por otra parte, muy distinto del canal de Suez. Comunicaba de Este a Oeste el Mar Rojo con el Nilo y no fué terminado hasta el reinado del último Ptolomeo (en el siglo III a. de J. C.) Además sus resultados prácticos dejaban bastante que desear. A lo largo de los años, descuidado y reconstruído varias veces, se le abandonó por último, dejándole enarenarse definitivamente, hacia el final del siglo ocho.

Bajo el reinado de Luis XIV las exigencias del comercio francés llevaron a plantear de nuevo problemas de la comunicación entre el Mar Rojo y el Mediterráneo.

Una memoria dirigida al rey y cuyo autor es Savary contiene un programa preciso. ¡La vía directa adoptada más tarde por Lesseps ya está estudiada en esa memoria!

Después de Luis XIV, bajo Bonaparte, el canal que había de unir los dos mares figura en el programa de trabajos del Instituto de Egipto formado por aquel equipo de sabios que el general agregó a su ejército.

Efectuó los trabajos de reconocimiento y nivelación el ingeniero Lepére. Sin embargo, puso fin al proyecto el fracaso de la campaña de Egipto.

En 1833, el Padre Infante, «papa» de los monjes de San Simón se embarca en Marsella con sus discípulos. El Santo, fundador de la Orden, acarició el sueño de horadar el istmo de Suez.

Estos apóstoles del progreso humano, vestidos de rara manera, tienen la pasión de las grandes obras. El Padre Infante y sus discípulos trabajan en Egipto durante cuatro años y logran determinar un trazado indirecto análogo al de los Faraones: un canal que va del Mar Rojo al Cairo, y después el paso del Cairo al Mediterráneo por el Nilo. Doce monjes de San Simón mueren en la empresa.

Poco antes, en 1882, llegaba a Alejandría un nuevo cónsul de 27 años llamado Ferdinand de Lesseps.

Durante la travesía uno de los pasajeros murió atacado por el cólera El joven Lesseps, tuvo, como sus demás compañeros de viaje, que someterse a la cuarentena. Durante la fastidiosa permanencia en el lazareto, el diplomático leyó mucho. Uno de los libros llamó especialmente su atención; es la memoria del ingeniero Lepere, haciendo relación de los estudios llevados a cabo en el istmo de Suez por orden de Bonaparte.

El destino está a veces escrito de modo singular: justamente era Mathieu de Lesseps, padre de Ferdinand, la persona que, al efectuarse la evacuación de Egipto por las tropas francesas, Bonaparte eligió para el cargo de agente diplomático en aquel país.

Mathieu de Lesseps, para combatir a los Mamelucos, dueños del país, lanzó contra ellos a un joven jefe macedonio, Mehemet Ali, que obtuvo la victoria.

De este modo, cuando Ferdinand de Lesseps llega a Alejandría cuenta de antemano con la entera amistad de Mehemet, convertido en el dueño de Egipto. Pero, además, se gana, por él mismo, el favor del hijo más joven del virrey, el príncipe Said.

Ferdinand de Lesseps ocupa luego muchos otros cargos. En 1849 recibe el retiro. En 1854 se entera de que el príncipe Said ha sido promovido, a su vez, a la dignidad de virrey. Comprende que ha llegado el momento de realizar los proyectos de horadar el istmo le Suez que él estudió veinte años atrás y luego, de nuevo, durante sus últimos años de inacción.

A fines de Octubre de 1854 se embarca para Alejandría. El príncipe Said, convertido en virrey Mohamed Said, acoge con júbilo al amigo francés.

El 15 de noviembre de 1854, Ferdinand de Lesseps se decide a abordar la cuestión del Canal de Suez y convence al Virrey para que se interese en la obra. Mohamed Said firma dos semanas después el documento en que concede la empresa al ex-diplomático.

Empieza entonces una lucha que durará cerca de veinte años. Un combate que da lugar a que se revele un extraordinario hombre de acción, el más notable de todo el siglo XIX.

Se trata de un hombre de experiencia que ya ha mostrado su valor En Alejandría, en la época de su primera permanencia, había ido condecorado por su abnegación durante una epidemia de peste. Y en Barcelona, en 1843, había sido promovido a oficial por su ejemplar conducta en los días que la revolución devastaba la ciudad.

Esta vez, casi a los cincuenta años de edad, en Suez, va a dar plenamente, la medida de si mismo.

Primer obstáculo: Inglaterra. El gobierno de Londres combate el proyecto de Lesseps.

La concesión otorgada por el virrey contiene una reserva: deberá obtener la aprobación del Sultán de Constantinopla. La ratificación es rechazada. ¡El Foreing Office se oculta detrás de la Sublime Puerta!

Pero el francés es tenaz. Hele aquí en Inglaterra donde emprende apasionadas campañas en pro de su obra. La Compañía de Indias, otras importantes compañías de Navegación, y numerosas Cámaras de Comercio le dan su aprobación.

Más el Gobierno continúa inabordable. Su jefe es el viejo lord Palmerston. Lesseps le visita, pero no puede doblegarle. La prensa inglesa se desencadena en comentarios.

En 1855 una comisión técnica internacional aprueba los proyectos de Lesseps.

En 1858 se funda la Compañía de Suez

Lesseps intenta pasar por alto la negativa del Sultán de Constantinopla Empieza los trabajos. Pero la oposición inglesa es fuerte. Mohammed Said no quiere oir hablar del Canal. El 9 de junio de 1859, el gobierno del Cairo ordena la detención de las obras.

Ferdinand de Lesseps tiene en contra suya a los gobiernos egipciosturco e inglés. Otro que no fuera él se hubiese dado por vencido.

Lesseps ordena la prosecución de los trabajos y pleitea mientras el virrey se aviene a hacer la vista gorda.

En octubre de 1859 una flota turca echa el ancla frente a Alejandrina. Las sanciones van a hacerse efectivas si no se procede a la evacuación de los astilleros del canal.

Lesseps, que se halla en ese momento en Francia, obtiene que el emperador Napoleón III le reciba con los delegados del Consejo de Administración de Suez. El soberano promete su protección y su ayuda.

En cuanto el Foreing Office se declara dispuesto a transigir, Lesseps sale para Constantinopla. Sin embargo, los consejeros del Sultán se las arreglan todavía para que el asunto marche despacio; no obstante, durante ese tiempo, los trabajos continúan.

Todavía tiene que luchar Ferdinand de Lesseps con el virrey que no concede sino con parsimonia la mano de obra egipcia. Se necesitan cincuenta mil trabajadores. No suministra más que doce mil. Este problema de los obreros aún se complica más cuando Ismail Pachá, sucesor de Mohammed Said decide reducir a seis mil el número de indígenas otorgados para el servicio. Esto significa la muerte de la empresa.

No, se reclutan de nuevo obreros europeos. Lesseps recurre a Napoleón III que acepta arbitrar las diferencias entre Egipto y la Compañía de Suez.

Presionado por Lesseps el emperador se mantiene firme frente al Sultán. El 22 de febrero de 1866 la Sublime Puerta ratifica el acuerdo entre Egipto y la Compañía.

Tras doce años de esfuerzos, Lesseps triunfa en el terreno diplomático.

También vence a la Naturaleza horadando el istmo en línea recta; a un solo nivel, en una dirección sensiblemente norte-sur, construye un segundo canal que lleva a los astilleros las aguas dulces del Nilo, valorizando así los terrenos que figuran como concesiones de la Compañía.

Pero aún queda la batalla en el terreno financiero. Lesseps funda un periódico; lanza llamadas a los futuros accionistas; rechaza el concurso de los bancos que quieren aprovecharse del capital, adjudicándose anticipadamente sus comisiones. La Compañía emite por si sus acciones y encuentra, de golpe, 25.000 suscritores. El éxito es colosal.

Habremos de señalar de paso, que Ferdinand de Lesseps no se reserva ninguna ventaja. El es hombre que ama la lucha; no el dinero.

Surgen otras dificultades. Los fondos de la empresa corren peligro al quedar reducidos a seis mil los trabajadores indígenas. Se hace necesario reemplazar los brazos por máquinas costosas.

El cólera y el tifus se declaran en el istmo y diezman los campos de obreros. Lesseps no se mueve de su puesto y organiza los socorros.

El programa de trabajos lleva un retraso de más de dos años; de pronto, la carga de los intereses se hace aplastante.

Se lanza una nueva emisión de obligaciones que fracasa, hasta que, por fin, el canal de Suez se salva gracias a una emisión de obligaciones, en lotes, que autoriza el Parlamento francés en 1868.

El 17 de noviembre de 1869 Ferdinand de Lesseps y el Virrey de Egipto inauguran solemnemente el canal en presencia de la emperatriz Eugenia, el emperador de Austria, el príncipe real de Prusia, el príncipe y la princesa de los Países Bajos y una enorme muchedumbre...

Deslumbrante ceremonia, consagración del triunfo de quien había llevado a feliz término, luchando en todos los frentes, una empresa hasta entonces sin igual: el francés Ferdinand de Lesseps.

París, fin de diciembre 1938.

El petróleo en el arte militar

Como elemento de guerra, el betún fué empleado por primera vez en el año 400 anterior a nuestra era, en ocasión del sitio de Platea por los persas, quienes incendiaron con esta substancia y azufre la leña amontonada contra los muros de la ciudad. Plinio refiere que el ejército de Lúculo se vió obligado a levantar el sitio de Samosata porque sus habitantes se defendían lanzando chorros de nafta inflamada «que quemaban a los soldados debajo de sus armaduras». En el siglo III de nuestra era los soldados romanos estaban provistos de flechas incendiarias, cuya varilla hueca debía de contener una mezcla de azufre, resina, asfalto y pez, mientras la punta se hallaba envuelta en estopa embebida en petróleo.

Y llegamos al reinado del famoso «fuego griego». De sus orígenes sólo se sabe que un arquitecto griego, llamado Kallinikos, desterrado de Heliópolis por los árabes hacia el año 650 y refugiado en Constantinopla, reveló a los bizantinos la fórmula de este misterioso producto, compuesto esencialmente con elementos de petróleo y cal viva pulverizada; mezcla que se inflamaba espontáneamente al entrar en contacto con la humedad. Los bizantinos usaron con éxito este invento en sus luchas contra los árabes, y éstos, a su vez, lo adoptaron, usándolo en sus naves mercantes. En el siglo VIII, los chinos, habían también aprendido de los árabes tal procedimiento, y lo empleaban para defenderse de los piratas de Malasia. De este modo fué violado el secreto de la fórmula constituyente del «fuego griego», que Constantino VII, emperador de Oriente, quería mantener oculta a toda costa. Los sarracenos no tardaron en adueñarse de la invención y la utilizaron contra los cruzados, quienes pagaron muy cara la intervención del segundo Concilio de Letrán, que había prohibido con laudable propósito, el uso de arma tan cruel. Joinville, cronista de las Cruzadas, describe el «fuego griego» diciendo que «parecía un rayo del cielo y un dragón que volase por el aire», mientras las naves alcanzadas por este líquido podían considerarse perdidas porque eran pronto pasto de las llamas. Dos siglos más duró el terror del «fuego griego». Los mogoles, con fines de conquista, organizaron un cuerpo especial, reclutado en Armenia, encargado de construir y mover catapultas lanzadoras de nafta inflamada.

A principios del siglo XV, la invención de la pólvora puso fin a la acción militar del «fuego griego». Su decadencia fué tan rápida que el secreto de la fórmula se perdió para ser sólo vuelta a descubrir por los químicos de nuestros días.

Desde el Mirador de París

(De nuestro Redactor en la Ciudad Luz)

LAS COMIDAS DE LA MARQUESA DE SAINT-PAUL...

Vivimos en una época de especialización en todos los dominios; una lumbrera de la Facultad de Medicina que se consagra a curar las enfermedades del hígado, ignora todo lo del bazo y de los cálculos biliares; un historiógrafo de Versalles rehusa saber en dónde se encuentra el Coliseo o el Partenon; y un periodista, cuya manía —o disco— es el Cercano Oriente, es incapaz de hacer un reportaje sobre nuestra América del Sur o de darnos el menor informe sobre la Europa Central. E incluso las mujeres de la alta sociedad parisiense, las pocas mujeres que poseen todavía, con todo y a pesar de todo, un «salón», se creen obligadas a «especializarse», a quemarle mirra a un dios único: reunir gentes de la misma camarilla, de la misma profesión o del mismo barco.

La condesa Joachim Murat transforma su **apartamento** de la orilla izquierda del Sena en antesala académica; la princesa Edmond de Polignac sólo admite músicos en su hotel particular de la avenida Henri Martin; la marquesa de Crussol ofrece sus **petits fours** y su oporto—únicamente— a la izquierda parlamentaria; en tanto que la duquesa de La Rochefoucauld se complace en la compañía de los miembros del Instituto de Francia.

Pero existe sin embargo, una casa en París, un hotel de la apacible calle Nitot, en donde las tradiciones de eclecticismo de Madame du Deffand y de Madame Récamier, de la condesa d'Agoult y de la princesa Matilde, son respetadas sin esfuerzo desde hace más de medio siglo y en donde todo lo que cuenta en el dominio de las Artes, de la Política, de la Literatura y de la Diplomacia, se congrega en torno de una dama de cabellos de nieve, que frisando los noventa y pico de años, interpreta con brio los trozos más difíciles de los compositores modernos, o discute con Paul Boncour sobre el porvenir o sobre los infortunios de la S. D. N. Esta dama es la marquesa de Saint Paul, la sola, la única, la incomparable, la que charlaba, en un rincon de su chimenea, con Arturo Meyer y con el general Boulanger, después de uno de esos almuerzos en donde ella tenía la costumbre de convidar a todas las celebridades parisienses, y que, al día siguiente del Imperio desempeñaba ya el difícil papel de mediadora entre el mundo oficial y el **Faubourg Saint-Germain**, esto es, reanudar relaciones «diplomáticas» entre la flamante República y la aristocracia.

Los **dejeuners** de la marquesa de Saint-Paul, pasarán a la historia con igual título que los **cocktails** de Locarno o los **sandwiches** de Berchtesgaden, por cuanto es en torno de su mesa que se sientan todos los diplomáticos en cuanto han presentado sus cartas credenciales a los sucesivos presidentes de la República francesa; es en su hotel que el nuevo embajador de Italia, signore Guariglia se encontró el otro día con el nuevo embajador de la Argentina, Dr. Cárcano; y que el nuevo ministro de Colombia, Dr. Obregón, conoció personalmente al flamante ministro de los Estados Unidos mexicanos, así como a los más brillantes representantes del Senado, del Quai d'Orsay y del Palacio Mazarino.

A estos ágapes, donde los discípulos de Maquiavelo derrochan elocuencia con los alumnos de Cicerón, donde las frases de **esprit** se convierten en frases históricas antes de que sea servido el café; a estos ágapes —decimos—no asisten mujeres, salvo la dueña de la casa. Y esta ausencia del sexo débil a tan ilustres convites (que sorprende a los neófitos) no es por cierto un azar. La marquesa de Saint-Paul sabe que la charla frívola de dos o tres lindas damas puede reducir a cero la más diplomática, la más académica y la más sutil de las conversaciones, y que ningún hombre de genio no es verdaderamente dueño de todos sus dones, ante los rizos modelados por el peluquero Antoine y los «bibis» de la modista Rose Descat!

Así es como se explica que los almuerzos de hombres solos, —de celebridades— de la marquesa de Saint Paul hayan resistido todas las tempestades de los últimos sesenta años: verdadero milagro de una mujer en ausencia de las mujeres.—París, 1939.

DIALOGUITO — *Por Roseñada*

—Oye, viejo, parece que el porvenir de Cuba es negro.
—No, chico, yo creo que no.
—¿Que no; entonces de qué color es el petróleo?

CRONICA LITERARIA

Para tener una visión completa de las actividades de don Eugenio María de Hostos, ciudadano y pensador de América cuyo centenario celebra el 11 de enero de 1939 la conciencia continental y especialmente el patriotismo antillano, habría que imaginar una película con escenas memorables en una docena de países.

Entre estas escenas, las hay de un significado histórico trascendental Tendiendo una mirada retrospectiva se comprende que el homenaje a este insigne hombre no tenía que esperar, como ha esperado en apariencia, a que transcurrieran cien años desde su nacimiento en la isla de Puerto Rico. A Hostos se le venera, como a todos los próceres del mundo, cada vez que se honran los hechos grandiosos de la libertad humana: la toma de la Bastilla, la Declaración de la Independencia de los Estados Unidos, los aniversarios de la emancipación hispanoamericana. Aquel espíritu apostólico hubiese tomado parte en cualquiera de estos acontecimientos, revelando su inagotable galantería, y luego habría rendido a cada patria liberada otros servicios tan meritorios como los del conspirador y el soldado; los del organizador y hombre de gobierno, sin cuya obra constructiva no es posible el disfrute de los derechos conquistados en el campo de batalla.

Piedras angulares del progreso social

Cuando los Estados Unidos apenas llevaban un siglo de vida política como nación libre y soberana, don Eugenio María de Hostos publicó en Santo Domingo sus «Lecciones de Derecho Constitucional», que encierran un ideario ignorado en muchos países de América, pero que todavía son válidas para el rescate de la Revolución proclamada por Bolívar

«La Libertad —escribía entonces— no es una vaguedad ni una abstracción; como creen las Sociedades que no la conocen o la conocen parcialmente; es, para nuestra ciencia, el resultado preciso y matemático de la aplicación del derecho a todos y cada uno de los órganos de la Sociedad... La libertad es la única fuerza que puede mantener unidos, armonizar y favorecer en su desarrollo, los organismos constituyentes de la Sociedad... Ella es la verdadera autoridad, porque ella, resultante del Derecho, es el agente natural, la fuerza natural en cuya virtud y por cuya virtud se impone el orden».

En ese libro metódico, que es un tratado de didáctica política, analizaba la teoría del estado y estudiaba a fondo los procedimientos y la función de la Constitución norteamericana; los derechos absolutos; las formas monárquicas; el concepto de autoridad. Ya estaba preparado para participar en una lucha prolongada, semejante a la que libraba con el grupo de los liberales españoles, Giner de los Ríos, Pi y Margall, Salmerón, Azcárate y don Emilio Castelar, por el reconocimiento de los derechos universales del pueblo, raíz de todo pensamiento revolucionario. Esas lecciones no eran solamente para sus discípulos, sino para los colegas que con él tendrían que plantear en diversas ocasiones, ante los poderes de la metrópoli, la cuestión de la soberanía de las Antillas. El Congreso Jurídico Internacional reunido en Lisboa lo llamaba por su obra como delegado extraordinario; pero el mensaje de Hostos era para los patriotas de Cuba y Puerto Rico, y para los políticos de Madrid y Washington, que entonces no apreciaban, como apreciarían hoy, las bondades de la democracia.

Sobre estas piedras angulares del progreso social que son la libertad y el derecho, Hostos fundamentó sus peticiones de justicia al General Serrano en el 1869, explicándole detalladamente la situación de las Islas del Caribe. Como no encontrara «fondo» en don Francisco Pi y Margall y adivinara en seguida que Castelar era más retórica que hechos, se dispuso a hacer su obra de libefalismo sin trabas de ninguna especie, y por eso se decía entonces que la independencia de Puerto Rico acabaría por volverlo loco.

El defensor consistente

Las señales de locura que algunos espíritus manumitidos veían en él tenían relación con una serie de ideales desparramados por el mundo. Haba ingresado en el republicanismo español bajo buenos auspicios, como director de «El Progreso», órgano de los revolucionarios suprimido en Barcelona por el capitán general de Cataluña, conde de Cheste. Era aquella una época aciaga para los amantes de la libertad en España. Se presentía la avaricia de los republicanos por el usufructo de las comodidades arrebatadas a los incondicionales de la Corona. La ignominiosa noche de San Daniel, el 10 de abril de 1865, don Eugenio era joven, pero Galdós nos habla en sus «Episodios» de los comentarios en el Ateneo, y relata que allí «analizaba la bárbara trifulca un antillano llamado Hostos, de ideas muy radicales, talentudo y brioso».

Al siguiente año de San Daniel, el jefe del gobierno, Cánovas del Castillo, abría informe en la Corte sobre las reformas para Cuba y Puerto Rico, y este antillano «radical» compareció, como más tarde había de hacerlo ante Serrano, a exponer el caso de la libertad. Llevaba escrita «La Peregrinación de Bayamo» que es el comienzo de su apostolado por conseguir para ambos países los derechos a que eran acreedores entre los pueblos civilizados. Conocía mejor que cualquier español los males que agobiaban a Hispano América; se sabía de memoria los de las Antillas; pero se resignaba a seguir por el camino de la paz a pesar de las desilusiones que sufría en su labor. El maestro que había formular una «Moral Sccial» conceptuosa y sólida para las generaciones futuras de América, andaba de limosnero entre generales sin principios y políticos ambiciosos.

De Francia a Lima, vía Nueva York, la ruta de los revolucionarios

En el 1869 Hotos se encuentra en Francia, decidido a partir para Nueva York a unirse al movimiento de la Junta Revolucionaria Cubana, formada por los partidarios de la acción directa contra las apostasías de los republicanos y los despotismos de los monárquicos españoles. El 23 de septiembre de 1868, los rebeldes puertorriqueños han dado el Grito de Lares, y en octubre 10 del mismo año Céspedes se lanza a la manigua cubana entre los clamorosos ecos del Grito de Yara. En la mente de Hostos revolotea la idea orgánica constitucional de la Federación Antillana, que compartieron los corazones de Bolívar, Martí y Máximo Gómez. En el órgano de la Junta en Nueva York, cuya dirección es puesta en sus hábiles manos, Hostos inicia una campaña tremenda que repercute más tarde en dondequiera que se alza una tribuna liberal de habla española.

Para el 1870, frente a las divisones de los revolucionarios, algunos de ellos anexionistas, ha logrado restablecer la lealtad a los principios puros del movimiento, y resuelve embarcar para Sud América en una misión de propaganda activa. Llega a Lima, en el 1871. Funda «La Patria» con don Federico Torrico, y entabla amistad con don Ricardo Palma. Cuando Torrico empieza a transigir en sus convicciones, Hostos lo abandona y parte para Chile. Visita la Argentina y allí lanza la idea del ferrocarril trasandino. Es huésped de don Bartolomé Mitre en su residencia de Belgrano. Mitre lo admira con cariño y le ofrece un banquete de despedida. Los que lo tratan han comprendido que no es una figura relampagueante como Sarmiento, pero le conceden la solidez moral, la preparación intelectual y la entereza de carácter que necesita un hombre que aspira a convertirse en mentor de pueblos.

Este viaje de Hostos no es el último que hace por la causa de las Antillas. Estando en Sud América se entera de la expedición a Cuba que se prepara en los Estados Unidos y regresa inmediatamente para unirse al general Aguilera, embarcando con él en el velero «Charles Miller», en Boston, el 29 de abril de 1875. Una tormenta terrible impide que la expedición tenga el éxito que se esperaba, pero Hostos no desmaya en sus propósitos y continúa fiel a la lucha.

Los refugiados políticos que residen en Saint Thomas y en Santo Domingo, preparan otra aventura. Forman el grupo como directores el doctor Betances, Zambrano, Basora y los Quesada. De Hostos se une a la proyectada expedición, que también fracasa con el arresto de sus dos emisarios a Puerto Rico, Julián Avilés y Luis Venegas, este último encarcelado por nueve meses en los calabozos del castillo del Morro en San Juan.

Año tras año, los esfuerozs van esfumándose en una serie de empresas desarticuladas. Hostos le ha dado su cerebro al ideal, como Martí, otro a quien calificaron de loco, se lo daba a Cuba, pero entre los puertorriqueños falta un Máximo Gómez o un Maceo que traduzca en accion el fermento revolucionario. Lares no pasa de ser un grito en la selva, que la conciencia nacional dormida no ha recogido a tiempo para redimir de sus angustias a la patria.

El Ministro Day, un general Serrano que habla inglés

Los acontecimientos de la guerra hispanoamericana que se avecina sorprenden a Hostos otra vez en Chile, de donde se devuelve precipitadamente a Nueva York en el 1898 para fundar la «Liga de Patriotas Puertorriqueños». Perdidas las esperanzas cubanas con las abdicaciones deshonrosas del Pacto del Zanjón, quiere darles a sus paisanos borinqueños la oportunidad de sostener la bandera en el último combate sobre el terreno del derecho. Sabe que no puede lanzarse a las armas y concibe la idea de plantear una custión de derecho tan pronto se dirima el conflicto entre España y Estados Unidos.

Treinta y cinco años ha vivido fuera del país, pero no ha de pasar inadvertida para él esta última coyuntura. La ««Liga de Patriotas» gana adeptos rápidamente. El 20 de enero de 1899 es recibido en audiencia por el Presidente Mac Kinley, en compañía del doctor Julio Henna y de don Roberto H. Todd. El Ministro de Estado, Day, escucha, asombrado, las exposiciones de este «arrogante hombre del trópico», que reclama derechos políticos y concesiones económicas y culturales para su pueblo. Day es un general Serrano que habla inglés, nada más. La furia autoritaria late en él como en el imperioso caudillo español del 68. Los cañones de la escuadra americana están sobre San Juan de Puerto Rico. Todo el mundo celebra el cambio de soberanía. Todo el mundo menos Hostos, que sabe que el general Miles es un general Macías en inglés, como Day era otro general Serrano.

Desde que Hostos empezó a luchar por la libertad de Cuba y Puerto Rico, se presenciaron muchísimas apostasías. El Pacto del Zanjón fué una de ellas. Algo semejante le pareció al patriota el Pacto de Sagasta, negociado con Muñoz Rivera, por medio del cual se estableció en Pto. Rico una autonomía dominada por los ojos avizores de los representantes militares de la Corona. La negación de derechos representada por la implantación de la Carta Orgánica Foraker, que hoy los partidos políticos de la isla consideran una cosa poc menos que abominable, se estima la culminación de una serie de desaciertos que tal vez terminaron para siempre con la posibilidad de realizar el ideal de la independencia.

El fruto prodigioso de un genio frustrado

Mientras hacía esta gigantesca labor patriótica, don Eugenio María de Hostos iba acumulando materiales para numerosas obras que habían de colocarle en la historia intelectual de América en un mismo plano con Bello y con Sarmiento. Rufino Blanco Fombona, en su libro «Los Grandes Escritores de América», afirma que «su obra es más vasta, más metódica, más perdurable que la de Sarmiento» de quien dice que «confunde, se confunde y nos confunde». El único paralelo que le encuentra en Hispanoamérica es el de don Andrés Bello, el ilustre polígrafo venezolano. Bello escribió varias obras fundamentales: «Historia de la Literatura», «Psicología», «Lógica», «Cosmografía». Hostos hizo las «Lecciones de Historia de la Literatura», los «Prolegómenos de Psicología», el «Tratado de Lógica», la «Geografía Física», la «Geografía Universal», la «Geografía Evolutiva», la «Sociología», la «Moral Social». Entre tanta tesis didáctica, las que más sobresalen son las dos últimas, y sus «Lecciones de Derecho Constitucional», que algunos estiman es su obra maestra. Como producción literaria, el juicio crítico sobre el Hamlet de Shakespeare era considerado por Mitre como lo más sesudo y completo que se había escrito acerca del celebrado drama inglés.

Además de esta copiosa labor, trajo libros de Proudhon, de Fenelón y de Paul de Saint Victor, y escribió multitud de trabajos dispersos que ahora por primera vez van a ser recogidos en una edición completa de sus obras. Por la labor que realizó en Santo Domingo en la organización científica de la educación, se le considera en este ramo una figura de la talla de Sarmiento en la Argentina y de Bareda en México.

Los puertorriqueños, tanto como los antillanos y los hispanoamericanos en general, desconocen en toda su cabalidad la fecunda labor realizada por este espíritu inquieto en diversas actividades del saber y del esfuerzo humano. Ahora que se celebra el centenario de su natalicio, quizás el hecho señale una era de rectificaciones históricas para darle el puesto que se merece entre los grandes patricios mentores de nuestra América.

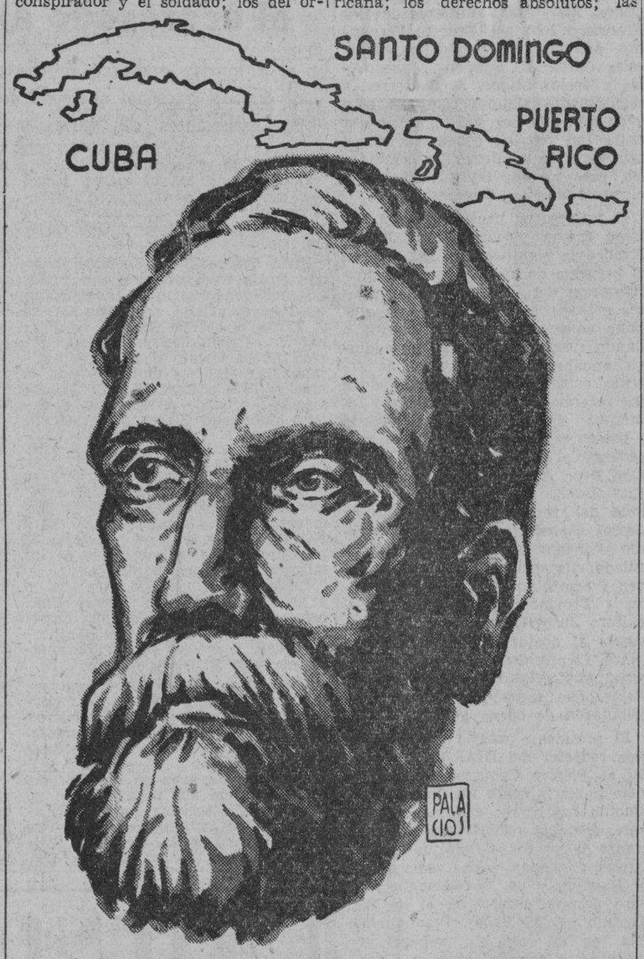

EL CENTENARIO DE EUGENIO MARIA DE HOSTOS

Mentor de patriotas podría llamársele en América al antillano que igualó las proezas de Martí y se colocó junto a Bello y a Sarmiento. Fué el Apóstol auténtico de la independencia de Puerto Rico y el paladín de la Federación Antillana. Republicano y abolicionista, luchó con Ruiz Belvis, Betances y Aguilera por la libertad de Cuba. En Madrid y en Washington se enfrentó a los poderes oficiales y denunció a los que abdicaron del ideal. Era revolucionario antes del Grito de Yara lanzado por Céspedes. Trabajó con la Junta Cubana de Nueva York y fundó la Liga de Patriotas Puertorriqueños.

(De nuestro Corresponsal)

EL FAUSTO DE LA RIVIERA

Cuando se escribe desde hace cuarenta años en los periódicos (hace cuarenta años, en 1898, acabado de salir de la Universidad con un diploma de doctor en Derecho, mi primer periódico me mandó a las regiones ecuatoriales para informar sobre la inauguración de un ferrocarril africano a lo largo de las cataratas del Congo) se puede componer una galería de retratos de hombres verdaderamente originales encontrados en nuestros viajes por este vasto mundo. No se trata de hombres catalogados ni de artistas famosos vulgarizados por cien entrevistas, pero sí verdaderos tipos originales. Por mí los buscaría antes que en otro lugar en la Medicina, puesto que en fin de cuentas la salud es nuestro principal tesoro y la muerte la peor desgracia. Hace ya 3.000 años el ciego de los cantos homéricos describió el festín de los dioses en el Olympo: «Y las musas, en coro, respondiendo con sus hermosas voces, cantaron la felicidad infinita de los dioses y la desgracia de los hombres, los cuales según la voluntad de los inmortales están destinados a la vejez y a la muerte.

Actualmente no se habla en París, por boca de los Parisienses regresados de la Riviera, sino de un misterioso doctor Fausto, que, allí, en este paraíso de la tierra, está arrancando a la naturaleza el secreto de la eterna juventud. No es tan viejo como el de la Opera, este Fausto de la Riviera. Su barba, que pudiera ser blanca, no le cae sobre el pecho, pues está afeitada a la americana. No inclina sus lentes relucientes sobre alambiques y retortas como en la Edad Media, sino sobre tejidos glandulares y ampolletas de suero. Los que le han visto, lo describen pequeño y fuerte, musculoso. Tiene a los sesenta la viveza de un hombre de cuarenta, usa trajes de deporte. Nacido en Holanda, fué interno de los hospitales de París, pasó por los laboratorios americanos como Carrel, el célebre fisiologista francés del cual tiene el aspecto físico. Millonario o por lo menos habiéndolo sido, podía reirse de la fabricación del oro. Lo que lo apasiona, lo que anhela su corazón, es reconstituir la juventud.

Desdeñando las Academias de Medicina, las cuales según su opinión, sólo hacen perder un tiempo precioso en discusiones escolásticas, escribió poco; pero ha leído mucho y en todas las lenguas relacionado con la materia. Nuestro Fausto de la Riviera, opera por medio de inyecciones de jugos glandulares fabricados para él en Londres, en el Instituto de **Endocrinology of Baker Street.** Allí acude toda la aristocracia londinense encaprichada en esa nueva medicación: rejuveneció al almirante Gordon Campbell, a lord Zetland, al general de la Voye, al general Sir Arthur Phayre, al general Sir Georges de Sysmons, y hasta al venerable general sir Bindon Blood, que a los 84 años está como un roble; también a Mrs. Molina Salas, esposa del cónsul general de Argentina en Londres y al príncipe Víctor de Hohenlohe Langenburg, los cuales extendieron su fama en la colonia extranjera. Cuando la baja del franco este año, toda esta gente acudió a la Riviera francesa pidiendo entrevistarse con el misterioso curador, cuyo nombre, el Instituto de Baker Street, había divulgado. Se precipitaron todos hacia la casa del doctor d'Eck. El negóse a recibirlos: Yo no tomo clientes!

Y para mejor sustraerse a esa avalancha de millonarios, nuestro Fausto, resolvió trasladarse para otro lugar. Halláronlo sobre un peñasco que domina la encantadora campiña de San Paulo de Vence, donde un escultor americano de genio hurraño construyera en otros tiempos un nido de águila defendido por puertas acorazadas. Y éstas, las cierra cortésmente en su cara a los ingleses que lo persiguen.

Los que más admirados se quedaron de esta aventura, fueron los grandes duques de la Cote d'Azur, que desde hace veinte años sostenían relaciones de amistad con nuestro sabio, sin que jamás lo oyeran hablar de medicina. Conocíanlo como médico, eso sí, pero meramente como médico aficionado. Sin las caravanas de clientes llegados de Londres en busca del rejuvenecedor desconocido nunca hubieran descubierto que despidiéndose de ellos para ir al baccará ese epicúreo de smoking, regresaba a su casa, vestía mandil de laboratorio para disecar hasta el alba. Pero **rejuvenecedor** es aún una palabra que le enfada.

—¿Rejuvenecedor? No soy ningún rejuvenecedor! Si usted tiene 60 o 70 años, en ellos se quedará. No se recorre la corriente de la vida en dirección contraria. Solamente, que aunque con los mismos años tendrá usted salud, no sufrirá. La vejez no debe ser un sufrimiento. ¿Fausto de la Riviera? Así me bautizó un periódico. Pero septuagenario en el primer acto, Fausto aparece joven y brioso en el segundo. ¿Será hechizo de Opera? No. A los 25 gramos de **substancia tiroide** que usted tiene en el cuello, a esta **hipófisis**, grande como una avellana que tiene, en el cerebro, a esta **glándula pineal** del tamaño de un guisante, a estas cápsulas **surrenales** del tamaño de judías, pero poderosas como dinamos que rigen la energía nerviosa de usted, les inyecto jugos, las hormonas que les faltan, lo mismo que se pone agua salada en una pila eléctrica gastada, también se puede matar. Bastaría la diferencia de pocos milígramos para envenenar en vez de curar, se crearían anti-hormonas, que lo destruirían todo. Tardé 25 años en dosificar las mías. Parece que he devuelto la salud a personalidades de la aristocracia inglesa, sin yo mismo saberlo. Lo celebro. Pero es un motivo más para que me dejen continuar. Y nuestro Fausto holandés, más filósofo que el héroe de Goethe, en lugar de correr detrás de Margaritas en compañía de Mefistófeles seductores, respóndeles, gritando detrás de las puertas de acero de su laboratorio:

—¿Ser médico de ricos? Jamás. Aún me quedan diez años para estudiar. Me los robarían.

Maurice de Waleffe

TUS CLAROS OJOS

Pasaste sonriente
y el sol hiriente
de tus claros ojos
pobló mi vida
de antojos.

Eran tan claros,
eran tan raros,
eran tan bellos,
que yo no sé por qué, al verlos,
daban deseos de tocarlos
y de dormirse en ellos.

C. Garca Solís

M.E.C.D. 2016

VIGOR Y MUSCULO

Famoso por más de cuarenta años, Ceregen, fórmula mejorada de CEREBRINA ULRICI es un fortificante que recomiendan los médicos, por que es alimento concentrado para dar energía mental y vigor muscular.

Prominentes médicos recomiendan Ceregen

PARA LA CONVALECENCIA
NEURASTENIA
DEBILIDAD SEXUAL
AGOTAMIEMTO
CEREBRO y NERVIOS
DOLORES Periódicos

CEREGEN

Fórmula Mejorada de CEREBRINA ULRICI

Gratis. A solicitud enviaremos interesante folleto y una linda acuarela. ULRICI, 233 West 14th St., Nueva York, N. Y. DM-11

NOTICIAS CATOLICAS

ACTOS CATOLICOS QUE SE ANUNCIAN PARA MAÑANA EN LAS DIVERSAS IGLESIAS

El martes de San Juan Bosco

En la iglesia de María Auxiliadora se celebra el octavo martes en honor de San Juan Bosco con el siguiente programa:

A las siete y media de la mañana misa de comunión armonizada.

A las ocho de la mañana misa de ejercicio.

A las nueve misa solemne.

A las cinco de la tarde, Santo Rosario, ejercicio, lectura de gracias y peticiones, cánticos, conferencia, bendición eucarística, veneración de la reliquia de San Juan Bosco.

Tema de la conferencia: —«San Juan Bosco Apóstol de la confesión y de la comunión frecuente, R. P. José R. Rodríguez Núñez, Párroco de Güines.

Este martes será aplicado según las piadosas intenciones de los devotos de San Juan Bosco, de Santa Clara, Trinidad, Candado, Casilda, los Palos, Sancti Spiritus, Jatibonico, Caibaguán, Fomento, los Pazos, Manacas, Placetas, Zulueta, Dolores, Caibarién y Yaguay.

Domingo 29 de enero
Solemnidad de San Francisco de Sales

Actos que se llevarán a efecto en esta fecha.

Conferencia a los cooperadores Salesianos y a los amigos de don Bosco.

Proyección de la grandiosa película Don Bosco.

Procesión con las imágenes de San Juan Bosco y de María Auxiliadora.

31 de enero martes solemnidad de San Juan Bosco.

Misas a las siete y quince de la mañana, armonizada, cánticos de sagrados motetes.

A las ocho de la mañana: De comunión con cántico de Sagrados Motetes.

A las nueve de la mañana. Armonizada.

A las nueve y treinta de la mañana, Solemne.

Ejercicio vespertino.

A las cinco: Rosario con Misterios cantados. Letanías, Ejercicio. Plática, Bendición eucarística, Veneración de la Reliquia, Himno de Clausura.

En la parroquia de San Antonio de los Baños

Solemne fiesta a su patrono San Antonio Abad, con el siguiente programa: A las 7 y 30 de la mañana, misa de comunión general por Monseñor Alberto Martín, dignísimo Obispo de Matanzas.

A las diez de la mañana, misa solemne, oficiando Monseñor Belarmino García Feito, Párroco de los Quemados de Marianao.

Panegírico de San Antonio Abad, por Monseñor Moisés Arocha, Párroco de la Catedral de Cienfuegos.

A las cinco de la tarde, grandiosa procesión pública del Patrono por las calles de San Antonio de los Baños.

Invita a sus feligreses y a los devotos de San Antonio Abad, el Párroco, Pbro. Manuel Colmena.

En San Francisco

Los martes Perpetuos de San Antonio de Padua por la Pía Unión de San Francisco:

Por la mañana a las siete y treinta.

Por la tarde a las cinco.

Se ruega la asistencia a los asociados de la Pía Unión y se invita a sus devotos.

El Jubileo Circular

En la capilla de las Siervas de María el Jubileo Circular.

La exposición de S. D. M., después de la última misa, que en esta iglesia se celebre

A las cinco de la tarde, Santo Rosario, visita a Jesús Sacramentado, bendición y reserva.

En la iglesia Nuestra Señora del Carmen

A las cinco y treinta de la tarde el solemne ejercicio del mes del Niño Jesús de Praga.

En los demás templos

Santo Rosario, lectura espiritual y visita a Jesús en el Sacramento de su amor.

FARMACIA DROGUERIA DE "JOHNSON" DE TURNO LOS LUNES Obispo Nº 30 TELEFONO-A-2129.

FARMACIA DROGUERIA TAQUECHEL DE TURNO LOS VIERNES Obispo 27 TELEFONOS M 7674 7675

LA MAYOR 35 EDIFICIOS 700 EMPLEADOS SARRÁ DROGUERIA ABIERTA TODOS LOS DIAS TODA LA NOCHE LOS MARTES A-3026 A-3644

FARMACIAS DE TURNO HOY LUNES

DESDE BAHIA A PASEO DE MARTI (PRADO)

Obispo 30 .. .. A-7251
Egido 57 .. .. M-4238
Carmenas 47 .. .. .. A-9626
Habana 42 .. .. M-4895
Aguacate 80 .. .. .. A-7408
Amargura y Habana
Muralla 8 .. .. M-8102
Muralla 99 .. .. M-5386
Neptuno y Monserrate A-7920

DE PASEO DE MARTI (PRADO) A PADRE VARELA (BELASCOAIN)

Consulado y Genios M-4404
Trocadero y San Nicolás .. A-6666
Reina 55 .. .. M-5050
Reina 141 .. .. M-4050
Consulado y Animas M-4343
Animas 36 .. .. M-4543
Monte y Angeles M-4019
Salud y Florida M-4400
San Miguel y Manrique .. M-4656
Belascoaín 1 .. .. .. U-1144
Belascoaín 227 .. .. .. A-6766
Alcantarilla 24 .. .. .. M-6865
Gervasio 41 .. .. M-4036
San Miguel 38 .. .. .. A-8010
Belascoaín 63 .. .. .. U-6795

DE PADRE VARELA (BELASCOAIN) A AV. MENOCAL (INFANTA)

Zanja y Soledad U-6729
Arambur y Animas U-3874
San Lázaro y Sn. Francisco .. U-6815
Marqués y Bruzón U-6919
Maceo y M. González U-3100
Monte 344 .. .. M-4690
Neptuno y Soledad U-5187
10 de Octubre 147 .. .. M-4330

VEDADO

17 y Calzada F-6128
Línea 30 .. .. F-5656
L y 20 .. .. F-2277
17 entre B y C F-6246
27 y 16 .. .. F-6200
17 entre A y B F-6089

VIBORA

10 de Oct. y Sn. Mariano .. I-7727
10 de Oct. y Colina 443 .. I-3666
10 de Oct. esq. a Paco .. I-7337
Concepción y Av. Acosta .. X-2244
San Mariano esq. a Armas .. X-2877
Avenida de Acosta 228, esq. a J. B. Zayas I-3531

JESUS DEL MONTE Y S. SUAREZ

Jesús del Monte 147 .. .. I-4330
Correa 2 .. .. I-3333
Sta. Emilia y Paz I-7458
Benigno y Zapote I-7575
Tamarindo 77 .. .. .. I-7327

LUYANO

Municipio y Cueto X-1139
Manglar y Ensenada X-1560
Fábrica y Sta. Felicia .. X-2272
Concha y J. Abreus X-2424
Luyanó 7 .. .. I-7237
Remedios y Sn. José X-1920
F y 11 Rpto. Batista X-1673

CERRO

Calzada del Cerro 697 .. .. I-7433
Churruca 29 .. .. .. I-7650
Salvador y Sn. Quintín .. I-7602

NOTA:—Este grupo deberá prestar servicio público todo el día y la noche de los domingos siguientes: Enero 2; Febrero 13; Marzo 27; Mayo 8; Junio 19; Julio 31; Septiembre 11; Octubre 23; Diciembre 4. Estos Turnos han sido acordados en cumplimiento de lo dispuesto en el Art. VI del Decreto-Ley 2604 de Noviembre 7, 1934.

MUCHO ALCANCE A POCO COSTO

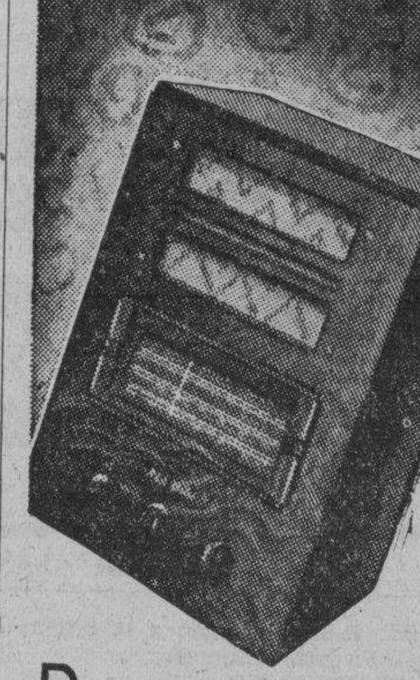

RADIO RCA VICTOR 5-Q-1 5-TUBOS $60

DE VENTA EN LAS AGENCIAS RCA VICTOR

distribuidores HUMARA Y LASTRA S. en C. T. M-9093

DESPABILE LA BILIS DE SU HIGADO...

Sin usar calomel—y saltará de su cama sintiéndose "como un cañón"

Su hígado debe derramar todos los días en su estómago un litro de jugo biliar. Si ese jugo biliar no corre libremente no se digieren los alimentos. Se pudren en el vientre. Los gases hinchan el estómago. Se pone usted estreñido. Se siente todo envenenado, amargado y deprimido. La vida es un martirio.

Una mera evacuación del vientre no tocará la causa. Nada hay mejor que las famosas Pildoritas Carters para el Hígado para acción segura. Hacen correr libremente ese litro de jugo biliar y se siente usted "como un cañón". No hacen daño, son suaves y sin embargo, son maravillosas para que el jugo biliar corra libremente. Pida las Pildoritas Carters para el Hígado por su nombre. Rehuse todas las demás. Precio: 30¢.

FUNCION EXTRAORDINARIA PARA LAS CONFERENCIAS DE S. VICENTE DE PAUL

Teatro Auditorium
Calzada y D, Vedado
Teléfono F-4455

Jueves 19 de enero de 1938.

A las cuatro de la tarde.

Función extraordinaria a beneficio de las Conferencias de San Vicente de la parroquia del Vedado.

La limosna es siempre grata a los ojos de Dios; pero hay quien la niega al pobre, temiendo ser víctima de un engaño.

Bajo la capa de pobre, se esconde a veces un vividor, un holgazán o un timador.

La limosna con que se contribuye para las conferencias de San Vicente, tienen la garantía de ir a parar a manos de un verdadero necesitado.

Antes de acoger una familia pobre en nuestras Conferencias, una comisión de respetables señoras, se encarga de visitar la casa donde vive y enterarse por sus propios ojos de su verdadera indigencia.

La limosna que usted de, llegará íntegra a manos del necesitado, sin que ni un solo centavo se pierda. Así se lo garantiza la honorabilidad absoluta de las señoras que componen la junta.

Las conferencias de San Vicente, sostienen dos colegios gratuítos para los niños de las familias acogidas a éllas; mantienen habitualmente a setenta y tantas familias que hacen un total de casi quinientos individuos; les procura médicos y medicinas en sus enfermedades y les ayuda a pagar su casa y sus alimentos.

Pero para eso necesitamos dinero.

Las conferencias tienen actualmente un déficit anual de cerca de mil pesos: es necesario, pues, recaudar fondos para atender a tantos pobres, que de otra manera, se quedarían en el más completo desamparo.

Ayúdenos con su contribución voluntaria.

Ofrecemos dos películas que serán de su agrado:

«En la misma moneda,» por Mickey Rooney.

«El último bandido», por Edward C. Robinson.

Precios: luneta 60 centavos, Primer Balcony 40 centavos. Segundo balcony 20 centavos.

Si no piensa usted asistir a las conferencias, no deje por eso de ayudar a nuestros pobres. Si es posible, suscríbase con una cantidad mensual grande o pequeña según buenamente pueda. Nuestra cordial gratitud por su valiosa ayuda.

El Director: Padre Pablo del Olmo.

Presidenta: Micaela Mendoza viuda de Carrillo.

Vice: Julia H. de Menéndez.

Secretaria: Margot M. Pedro de Longa.

Tesorera: Marie H. de Gastón.

Nota: Los tickets se pueden adquirir en la parroquia del Vedado.

IMPORTANTE HURTO DE JOYAS EN EL VEDADO

El capitán Mudarra, al mando de la novena estación, se constituyó en la casa M num. 406, en el Vedado, domicilio del señor Francisco García Gómez, propietario y vecino de dicho lugar, por haberse cometido un hurto de prendas.

Manifestó el señor García que salió de su domicilio en horas de la mañana y al regresar horas después, advirtió que del escaparate le habían sustraído joyas de distintas clases que aprecia en la cantidad de $1.955, sin que sospeche de persona alguna.

ARROLLADO POR UN AUTO

Francisco Molina Cabrera, vecino del reparto Buenavista, sufrió lesiones de carácter menos grave, al ser arrollado cuando en una bicicleta transitaba por Zulueta y Teniente Rey, por el auto 38825, que conducía José M. Barreto Gutiérrez, vecino de Oquendo 2.

SE CAYO

Clara Llop Santa Cruz, de 43 años, vecina de Serafina 51, fué asistida en el primer Centro de Socorro de la fractura del brazo izquierdo, la que sufrió en su domicilio al caerse. Su estado es grave.

LA TABACALERA COMPAÑIA DE SEGUROS S.A.
(ACCIDENTES DEL TRABAJO)
GARANTIA - PROTECCION - SERVICIO
Edificio Bacardí, 201-21 HABANA — Teléfono M-7388 — Telégrafo «NICOSEGURO»

CRONICA

EN SU DIA

Sea nuestro primer saludo con nuestra primera felicitación en el día de hoy para una figura ilustre de la vida pública cubana: el coronel Fulgencio Batista y Zaldívar, Jefe del Estado Mayor del Ejército Constitucional, que se encuentra de días.

El pueblo todo de Cuba, que tanto admira al coronel Batista por sus esfuerzos y su labor magnífica en pro de la prosperidad de la nación, tributará en esta fecha a esa figura máxima cubana el homenaje de afecto y simpatía al que es tan acreedor.

Tenga un día feliz, colmado de satisfacciones.

L AFESTIVIDAD DEL DIA.—Santa Graciela es la festividad que para hoy nos señala la Iglesia Católica.

Cúmplenos saludar en primer término a la señora Graciela Cabrera, la viuda del inolvidable médico cubano Julio Ortiz Cano.

La distinguida dama, compendio de todas las bondades y de todas las virtudes, es la vicepresidenta de la Fundación Cultural para Ciegos «Varona Suárez», institución meritísima, a la que dedica sus mejores actividades.

Otra dama que labora sin cesar en pro de las instituciones benéficas: Graciela Ruz, la pobre viuda del señor Henry S. Brandt.

Graciela de la Torre, gentil esposa del doctor Enrique Alonso Pujol, presidente de la Cruz Roja Cubana.

Graciela Maragliano de Franchi Alfaro, Graciela Heydrich de Madan, Graciela Valdespino de la Guardia, Graciela Carrerá de Sedano, Cusita Ledón viuda de Carreras, Graciela del Monte de Argüelles, Graciella Tarafa de Cintas, Graciela Sánchez de Villada y completando este grupo distinguido, Graciela Párraga viuda de Maduro, que se halla ausente.

La señora del Monte de Argüelles no recibirá, por pasar el día fuera de la ciudad.

Graciela Calderón, esposa del querido amigo Edelberto de Carrerá, conocido empresario de los teatros «Auditorium» y «Trianón», y su linda hija Graciella.

Graciela Ecay de Roca.

Graciela Rocha, bella y elegante esposa del señor Esteban Zorrilla, destacada figura de la cervecería «La Polar».

Graciela Carreño de Cabrera y su linda hija Gracielita. La señora de Cabrera no recibe por el luto que guarda.

Graciela Miranda de López de la Torre, Graciela Varona de Espinosa y Graciela Rodríguez Cáceres de Sánchez Zayas, las tres pertenecientes a nuestra mejor sociedad.

Graciela Guzmán, gentilísima esposa del culto y talentoso abogado doctor Juan M. de Cárdenas y Morales.

Graciela Otero de Alvarez Pedroso, Graciela González del Valle de Hernández Corujo y Graciela Andino de Argüelles, las tres jóvenes y bellas.

Graciela Pagés de Latorre, Graciela Suárez de Bisbé, Graciela Bandini de Moreira, Graciela Urzals de Nin, Graciela Aenlle de Moré, Graciela Cuervo de Gutiérrez, Graciela Tariche de Gispert, Graciela Primelles de Riera ,Graciela Cofiño de Menéndez y Chela Hernández Leal, la bella y joven esposa del doctor Raúl Fernández Mederos, representante a la Cámara.

Graciela Abril.

Graciela Montalvo, joven y encantadora esposa del querido amigo Enrique Argomániz.

Graciela Allores, esposa del señor Agustín Lazo y su hija Bebita.

Una bella y gentil dama: Graciella Robleda viuda de Nodarse, a la que saludamos especialmente.

Graciela Figueroa, esposa del doctor Luis Alberto Diviñó.

Graciela Romero de Solo.

Graciela Lambarri, esposa del doctor Angel Pérez André, gobernador de la provincia de Oriente.

«Graciela Domínguez de Gutiérrez, estimada dama, hasta cuya residencia en Camajuaní llegará un atento saludo del cronista.

Graciela Rodríguez Santos de Gutiérrez.

Graciela Pascual de Kinghorn.

Graciela Garbalosa, la conocida poetisa.

Graciela Echevarría y su hija Graciela Alvarado de Rodríguez López.

Graciela Pérez de Renté de Alfaro, joven y bella dama.

Graciela Irisarri, esposa del doctor Ramón Riverón.

Graciela Pérez Ricard de O'Farrill.

Graciela Morales de Lagomasino, y su hija Graciella, que no recibirán.

Graciela Martínez Aparicio de Buzzi.

Graciela Reno de Castillo, Graciela Cancio de Cobián, Graciela Llaneras de Fernández Guevara, Graciela León de Domínguez y Graciela Paz, la gentil señora del doctor Luis Garzón Camacho.

Señoritas:

Graciela Gómez Diago, señorita de fina y delicada belleza, que muy pronto hará su aparición en los salones.

Es la hija segunda del ex presidente de la República, doctor Miguel Mariano Gómez, y de su distinguida esposa Serafina Diago.

Graciela Gastón y Segrera, Graciela Miranda y Otero y Graciela Portuondo y de Regil, figuritas, las tres, del gran mundo habanero.

Graciela de Blanck y Rivas, cuya belleza es muy admirada en nuestros salones.

Graciela Gutiérrez, Graciela Blanco Casado, Graciela Dihigo, Graciela L. Izquierdo, y la gentil Graciela Giménez y Miranda.

Graciela Méndez Plasencia, encantadora señorita.

Graciela de Freixas, Chela Oliva.

Graciela Benítez.

Una encantadora señorita: Graciela Ramírez Olivella.

Graciela Ruiz Herrera.

Graciela Rodríguez Pérez.

Graciela Ballenilla, Graciela Lamelas, Graciela Sopo, Graciela Chaumont, Graciela Portela, Graciela Orta, Graciela Masnata, Graciela Reynaldo, Graciela Menéndez Carballo, Graciela Machado y Graciela Suárez, tan bonita.

Graciela Casuso y de Freixas.

Graciela Rebollar.

Graciela Jústiz, Graciela Moré y Plá, Graciela Aguiar.

La bellísima Graciela Alfonso y Goncé, perteneciente a nuestra mejor sociedad.

Bebita González Villageliú, que no recibe.

Graciela Martínez Núñez.

Graciela De-Beche y Santamarina, tan encantadora.

Graciela Lora y Betancourt, linda señorita que termina su educación en el «Sagrado Corazón».

Graciela Fuente, Graciela Soto, Graciela de Céspedes, Graciela Rodríguez Calleja y Graciela Dobal y Alfonso, bella hija de nuestro compañero Octavio Dobal.

Graciela Escobar.

Gracielita Parajón, monísima hija del señor Armando Parajón, tan querido en esta casa.

Graciela Ortega.

Graciela Ipiña.

Y Graciela Gordillo, tan encantadora.

LA GRAN COMIDA DE ANOCHE. En el Hotel Nacional, en su bello y hermoso Salón Cristal, se celebró anoche una gran comida.

Como habíamos anunciado, la ofreció el Honorable Señor Secretario de Estado, Dr. Juan J. Remos y su gentil esposa Mercedes Carballal, para despedir al Encargado de Negocios de México, Lcdo. Octavio Reyes Spíndola y a su bella esposa Amelia B. de Reyes Spíndola, que como es sabido embarcan mañana rumbo a su país.

Una preciosidad la mesa.

En su decorado, obra del jardín La Dalia, el famoso jardín del Vedado, entraban las más lindas flores de la estación combinadas acertadamente.

Eran los demás comensales.

El coronel Fulgencio Batista, Jefe del Ejército Constitucional, y su esposa Elisa Godínez.

El doctor Domingo F. Ramos, Secretario de Defensa y señora Elena Vieta.

El coronel Angel A. González, Jefe de la Marina Constitucional, y señora Esther Pagés.

El coronel Julio Velasco, Ayudante del Estado Mayor del Ejército, y señora María Morín.

El doctor Juan Francisco López, Presidente de la Comisión de Relaciones Exteriores de la Cámara.

El Ministro de Chile, Excmo. Señor Emilio Edward Bello.

El Ministro de Haití, Excmo. Señor Justín Barau, y señora.

El Ministro del Perú, Excmo. Señor Juan de Osma.

El Ministro de Santo Domingo, Excmo. Señor Fernando Abel Henríquez, y su hija Carmen Teresa.

El Ministro del Brasil, Excmo. Señor Silvio Rangel de Castro y señora.

El Encargado de Negocios de España, Lcdo. Carlos Montilla y señora.

El Ministro de Santo Domingo en Londres, Dr. Max Henríquez Ureña.

El Subsecretario de Estado, doctor Miguel Angel Campa, y señora Terina Roff.

El Ministro de Cuba en el Japón, doctor Gustavo E. Mustelier, y señora Carla Maas.

El Introductor de Ministros, comandante Luis Rodolfo Miranda, y los Agregados al Protocolo, doctores Pedro R. Capote y Luis Moas.

El Secretario de la Embajada de México, señor Roberto Martínez Farías, y señora María Luisa Guerrero y el Attaché Militar de la misma Embajada, comandante Pérez Ortega, y señora Julia G. de Pérez Ortega.

El señor Gilberto Sánchez Lustriano.

Y los Ayudantes del doctor Remos, del doctor Ramos, del coronel Batista y del coronel González.

RAMON SUERO. — Rápidamente circuló ayer tarde en nuestra sociedad, la noticia del fallecimiento del distinguido clubman Ramón Suero y Bernal, que gozaba de grandes afectos en nuestros círculos sociales y comerciales.

El señor Suero baja a la tumba víctima de una rápida enfermedad, para combatir la cual agotó la ciencia todos los recursos, llevando el luto y la desesperación a un hogar estimadísimo en la sociedad habanera.

Su sepelio está dispuesto para la tarde de hoy partiendo de su residencia en la calle 18 entre 7a. Avenida y Línea, en el Reparto Miramar, y promete constituír una sentidísima manifestación de dolor.

Reciban nuestro más sentido pésame su pobre viuda, la señora Alicia Larrea, su atribulada madre Ana María Bernal viuda de Suero, sus hermanos Roberto y Guillermo Suero y sus demás familiares.

Descanse en paz.

EN SU SANTO

Ocupa lugar de preferencia en nuestra crónica de hoy el retrato de la señorita Graciella Vianello y Pedroso, una de las figuritas más bonitas de la última promoción social.

La señorita Vianello es hija del conocido doctor Francisco Vianello y de su gentilísima esposa, María Teresa Pedroso, y en esta fecha celebra su santo.

Felicidades.

Jamón en Dulce y LUNCH Exquisito!

Nuestro Departamento de Lunch ofrece un selecto surtido de jamones en dulce, quesos, embutidos, etc., reuniendo todo aquello que Vd. pueda desear para complemento de su mesa, y ofreciendo además un excelente servicio de "Quick lunch".

Las mejores marcas en cada artículo y nuestro lema de "mercancia siempre fresca".

EL CARMELO VEDADO — Calzada y D Teléf. F-6066 — 23 ent. G y H Teléf. F-6263

Gracielita Parajón, linda y adorable señorita, cumple hoy diez y seis años. Es hija de un buen amigo: el señor Armando Parajón. Lleguen hasta ella nuestras congratulaciones.

Aun a Ciegas, se DISTINGUE el

Dentol

Por su sabor agradable,
Por su perfume discreto,
Por su superioridad incomparable.

Fabricado según los trabajos de Pasteur, el DENTOL destruye todos los microbios nocivos de la boca y en pocos días da a los dientes, una blancura resplandeciente.

[redacted]

Tubo mediano $0.20
Tubo grande $0.40

Representantes Exclusivos:
APARTADO 2143
Habana

BOSTON SURETY COMPANY, S. A.
GARANTIA EN BONOS DE LA REPUBLICA
FIANZAS EN GENERAL
MANZANA DE GOMEZ. DEPARTAMENTOS 365-368.—HABANA
TELEFONOS: A-6204 Y M-2517.
CABLE: AVIEITES. TELEGRAFO: BOSCO.

GRACIELLA GUIRAL

Nos complacemos en saludar en el día de hoy a la lindísima señorita Graciella Guiral y Lamillar, que celebra su onomástico.

La señorita Guiral, tan estimada en el círculo de sus amistades, pasará su día colmada de felicitaciones.

MEJORADO.—Desde hace varios días se encuentra enfermo, bajo el tratamiento del talentoso doctor José Chelala Aguilera, el ilustre profesor de varias generaciones y miembro prominente de la Facultad de Pedagogía de nuestra Universidad doctor Alfredo M. Aguayo.

Aunque en los primeros momentos fué la gravedad, el distinguido paciente se encuentra en vías de un franco restablecimiento.

CLINICA DE OJOS
DR. ENRIQUE CUELLAR DEL RIO
DIRECTOR OCULISTA
Consultas: 9 a. m. a 7 p. m. REINA, No. 358. Teléfono M-7766.

M.E.C.D. 2016

PAYRET GRAN PROGRAMA CUBANO HOY

EL ROMANCE DEL PALMAR y SUCEDIO EN LA HABANA

HOY ENCANTO

Metro Goldwyn Mayer presenta

La DELICIOSA HISTORIA de una MUCHACHA que PARA TRES HOMBRES era UN IDEAL de AMOR... y PARA ELLA era un TRIPLE DOLOR de CABEZA....

JANET GAYNOR
Robt. MONTGOMERY
FRANCHOT TONE
en
"NANCY tiene TRES AMORES"
-THREE LOVES HAS NANCY-

GRAN GALA!

3o ¢ 3½ a 6½ - Niños 20 ¢ — 6½ a 11½ 40 ¢

CARTEL DEL DIA

POR LOS TEATROS

LA COMEDIA: A-6737. A las 9 p. m. «Los amnistiados» y «Mary tiene un hijo». Trasmite la CMCF y COCH.
NACIONAL: A-6700. A las 9.15: «La viuda alegre».

POR LOS CINES

EóCANTO: M-6055. A todas horas: «Nancy tiene tres amores» y comedia.
FAUSTO: M-7800. A todas horas: «Colegio de señoritas», y comedia.
ALKAZAR: A-6869. A todas horas: «El correo de Lyon» y «Si yo fuera rey».
CAMPOAMOR: A-7054. A todas horas: «Caminos de ayer», debut del cantor Charlo y «Adversarios inseparables».
MARTI: M-3724. A todas horas: «María Elena», flor de fuego».
AUDITORIUM: F-4455. «Jóvenes de corazón» y «Tiempos modernos».
TRIANON: F-2403. «El correo de Lyon» y «Ladrón de mujeres».
PAYRET:; A-7157. «El romance del palmar» y «Cuando manda el corazón.
RIVIERA: F-2040. «Con los brazos abiertos» y «La vuelta de Arsenio Lupín».
RADIO CINE: M-1407. «Angeles con cara sucia» y «Las inseparables».
NEPTUNO: M-1515. «El tirano de Alcatraz» y «Bésame y verás».
OLIMPIC: M-3711. «Primavera» y «Una mujer contra el mundo».
FLORENCIA: U-3533. «Los nuevos gladiadores» y «La escapada fatal».
INFANTA: U-3700. «Yo soy la ley» y «La vuelta del ruiseñor».
MANZANARES: U-3354. «Amigos peligrosos» y «Olimpia».
ROXI: FO-3255. «El viaje de Roldán a Marte». (Serie completa).
RIVOLI: FO- 1130. «Mi buena estrella» y «Alicia en el país de las maravillas».
REINA: M-2272. «La mujer comprada» y Héroes del trópico».
RIALTO: M-1831. «Quesos y besos» y «El cazador».
LARA: M-2421. «Por la justicia y la razón» y «Una sombra que pasa».
PRADO: M-2822. «La doncella de Salem» y «Por la justicia y la razón».
VERDUN: A-9206. «Yo acuso» y «La marca del fuego».
COLONIAL: A-7879. «Adiós mis ilusiones» y «La canción del olvido».
CERVANTES: M-6494. «Un tipo con suerte» y «Qué tiempos aquellos».
MAJESTIC: M-4477. «Tres camaradas» y «Un yankee en Oxford».
BELASCOAIN: U-5200. «Tres camaradas» y «Su majestad el amor».
CUATRO CAMINOS: M-3676: «Bajo el cielo del Oeste» y «La luciérnaga».
INGLATERRA: M-5527. «Cleopatra» y «Mala a pesar suyo».
GRIS: F-4292. «Sin novedad en el frente» y «Escándalo matrimonial».
VIVES: F-3128: Cupido a la orden» y «No más mujeres».
MODERNO: X-1305. «Si yo fuera rey» y «Tú serás madre».
SANTOS SUAREZ: I-4600. «Cleopatra» y «Las cruzadas».
WILSON: U-6863. «En el viejo Chicago» y «Café Metropole».
TOSCA: I-3099. «Al compás de mis recuerdos» e «Isla en las nubes».
CUBA: M-9796. «Cuando una mujer se empeña» y «Trader Horn».
ROJO: M-4794. «La batalla de Broadway» y «La traviesa gitanilla».
UNIVERSAL. (Egido y Monte. «Mister Moto se arriesga» y «La pequeña amazona».
BELGICA: A-9128. «Madre querida» y «Eterna mártir».
VIOLETA: M-3238. «La vuelta al nido» y «La muchachada de a bordo».

VEASE MAS TEATROS Y CINES Y LAS GACETILLAS EN LA PAGINA SIETE

REX CINEMA
S. Rafael y Amistad. Tel. M-2214

HOY
NOTICIARIO PATHE.
DESFILE DE CANCIONES POPULARES. Musical.
EL BUQUE FANTASMA. Documental.
NOTICIARIO FOX MOVIETONE.
FANTASIA FILIPINA. Alfombra mágica FOX.
DESTREZA. Deportiva.
ALTO AHI. Cartón en colores.

Horas y precios de costumbre.

LUNES Y VIERNES CAMBIO DE PROGRAMA

RADIO CINE HOY

WARNER BROS presenta al FORMIDABLE
JAMES CAGNEY
ACTOR que GANO el 1er PREMIO en ESTADOS UNIDOS por su ACTUACION en:
"ANGELES CON CARA SUCIA"
-ANGELS WITH DIRTY FACES-

ADMIRELO en esta SUPER-PRODUCCION con PAT O'BRIEN y TODA la PANDILLA de "La ESCUELA del CRIMEN"

TAMBIEN se ESTRENA "LAS INSEPARABLES" con Ann SHERIDAN y Gloria DICKSON y Margaret LINDSAY
Una linda película de encantador argumento!
Una Super-comedia tambien WARNER!

La MEJOR PELICULA en su GENERO... EMOCIONANTE...! SENSACIONAL...! La mas formidable que ha producido Warner hasta la FECHA!

30 ¢ hasta las 6½ — 40 ¢ Despues — Niños 20 ¢ Tert. 10 ¢

LA PELICULA «LAS INSEPARABLES» ES APROBADA PARA MAYORES

TEATROS Y CINES

NOTAS

NACIONAL: HOY: «LA VIUDA ALEGRE». MAÑANA ESTRENO

No habrá función cinematográfica esta tarde en el teatro «Nacional».

«La viuda alegre» va a repetirse esta noche, según se anunció, para que puedan verla los que no alcanzaron localidades el lunes anterior. Sin embargo, todo permite indicar que los retardatarios experimentarán hoy, también, las mismas dificultades que experimentaron los retardatarios la semana pasada, porque los billetes vuelan, y ya puede pronosticarse otro llenazo.

Esto demuestra cuán buena impresión causó «La viuda alegre», según versión de Lydia de Rivera, que, amén de ser su protagonista, dirigió los ensayos, atendió a los detalles de la presentación y animó, en general, el espectáculo.

Junto a Lydia de Rivera, en calidad de conde Danilo, estará Fernando Cortés, que triunfó rotundamente en ese role. Y como Valenciene, Estelita Echazábal. Paco Lara, Mendoza y Constantino Pérez patrocinan los otros papeles importantes.

Las lunetas y asientos de palcos cuestan un peso. Las butacas, 80 centavos; delanteros de tertulia, 50 centavos; entrada a este piso, 30 centavos, y a paraíso, 20 centavos.

Mañana, sensacional estreno de «Maldita sea la guerra», una película que lo reafirmará en sus opiniones pacifistas, si usted las tiene; y que lo hará pacifista, si es usted dado a creer que los grandes problemas de la humanidad pueden y deben dirimirse a cañonazos. Una película que enseña las consecuencias de las guerra. Todo lo que hay de pavoroso en un conflicto armado, sobre todo para los no cmbatientes,

para ls hijos y las mujeres que ustedes, soldados, dejarán por detrás para acudir a las trincheras, aparece, meridianamente expuesto, en este film sin precedentes, en este film que realiza contra la guerra una propaganda más eficaz y más aterradora que la hecha, en conjunto y a lo largo de la vida, por todas las instituciones pacifistas del mundo.

MARTI: EXITO DE LA PELICULA «MARIA»

Continúa triunfando en el teatro MARTI la soberbia película «María», basada en la popular novela de Jorge Isaacs, brillantemente interpretada por una favorita de todos los públicos: Lupita Tovar, eficientemente secundada por un gran reparto de primerísimas estrellas.

Ayer se agotaron totalmente las localidades del MARTI, que ha iniciado triunfalmente su gran temporada de películas habladas en español y francés. El público está entusiasmado con «María», película realizada con verdadera jerarquía artística. Un verdadero acierto de Chano Urueta, director consagrado definitivamente. El más fascinador de los romances llegado delicadamente al lienzo de plata.

Hoy se vuelve a ofrecer «Mara» en unción continua desde las dos de la tarde, completándose el programa con una copia nueva de la magnífica producción también hablada en español: «María Elena, flor de fuego», película que interpreta magistralmente Juan José Martínez Casado. Un torrente de música, mujeres, alegría... Cartones, documentales y la comedia «Artistas de brocha gorda», que es estreno en Cuba de la Columbia Pictures. Sólo 20 centavos vale antes de las 6 y media, y 30 centavos después; niños, 15 centavos y tertulia 10 centavos a todas horas.

El lunes, un estreno que espera la Habana entera: «Tierra brava», por Chaflán, Falcón, Don Catarino, Pardavé y grandes conjuntos musicales.

SPENCER TRACY Y MICKEY ROONEY EN EL «RIVIERA»

Hoy vestirá sus mejores galas este elegante teatro, por presentar al laureado astro Spencer Tracy y a la máxima sensación de 1938, Mickey Rooney en la sentimental y conmovedora super-producción de Metro Goldwyn Mayer «Con los brazos abiertos». Estupendísimo drama saturado de risas y lágrimas del sacrificio filantrópico del Padre Flanagan. Un sacerdote que practica la bellísima obra de salvar de las garras de la abyección y del vicio a los niños desvalidos de un pueblo. Las estrellas de «Capitán intrépido», disputándose en su singular trama los honores de la Academia de Artes y ciencias cinematográficas a la mejor actuación del año. Completa el programa la magnífica producción «La vuelta de Asenio Lupín» con Melvyn Douglas, Virginia Bruce y Warren William.

Un film lujoso, en español, repleto de novedades sensacionales...! Canciones típicas; música arrulladora; bellas mujeres en un lujoso ambiente neoyorquino con los ensueños, anhelos truncos y la alegría de vivir de un par de ilusos que arrostan privaciones y sufrimientos hasta alcanzar el triunfo... Vea el miércoles la lindísima super-joya en español de la R.K.O.. Radio «Dí que me quieres» con Jorge Lewis, Eva Ortega, Paul Ellis, Martín Garralaga y la excelsa tanguista Azucena Maizani. Conjuntamente se estrenará el fortísimo drama de gangsters «Noticia armada» con Chester Morris, Frances Mercer y Bruce Cabot.

El viernes, la deliciosa producción musical de la Paramount «Artista y modelos», con Joan Bennet, Joyce Compton, Jack Benny y Mary Brian. Un fascinante desfile de modelos de Worth, Paquín, Lanvin, Lerolne y Schiaparelli.

NACIONAL HOY Desde las 2. 30 ¢ y 40 ¢

R.K.O. RADIO presenta la primera producción musical realizada por Wm ROWLAND en NEW YORK

"DI QUE ME QUIERES"
con Eva ORTEGA - Jorge LEWIS - Martin GALARRAGA

ADEMAS se ESTRENA
JUSTICIA HUMANA
*** Bruce CABOT
Chester MORRIS

HOY ALKAZAR

El PROGRAMA MAS EXTRAORDINARIO de 1939!

¿CREE UD. en la INFABILIDAD de un FALLO JUDICIAL?
¿CREE UD. que un INOCENTE puede ser llevado a la GUILLOTINA y que el JURADO que le CONDENO, ACTUO con la MAS ESTRICTA IMPARCIALIDAD?
¿CREE UD. que 20 TESTIGOS MANDEN un HOMBRE a la MUERTE sin SER SUS ENEMIGOS?

SE IMAGINA UD. la HORRIBLE DESESPERACION de un INOCENTE condenado a la ULTIMA PENA... SU AGONIA en VIDA... La TORTURA de sus ULTIMOS MOMENTOS?

AYER, HOY y MAÑANA TESTIGOS sin CONCIENCIA, ESTUPIDOS o AMEDRENTADOS entregarán INOCENTES a la JUSTICIA y al CASTIGO....

NADIE esta EXCEPTUADO de ESTO....

PODEMOS TODOS NOSOTROS SER LAS VICTIMAS!

VEA:
"El CORREO de LYON"

QUE ESTA PELICULA ENSEÑE un POCO a los HOMBRES de QUIENES DEPENDE la LIBERTAD y la VIDA y el HONOR de sus SEMEJANTES, que el ERROR les ACECHA y que MUCHAS VECES es IRREPARABLE!
Una INTERNATIONAL FILMS!

Ademas GRAN ATRACCION!
Ronald COLMAN
en la suntuosa y soberbia producción Paramount
"SI YO FUERA REY"

PROHIBIDA la ENTRADA a MENORES de 14 AÑOS

20 ¢ Tertulia 10 ¢ 30 ¢

Una sensacional semana Metro Goldwyn Mayer comienza hoy en día de moda en este aristócrático teatro presentando a tres grandes estrellas favoritas: Janet Gaynor, Robert Montgomery y Franchot Tone en la deliciosa, archi-romántica y cautivadora producción «Nancy tiene tres amores». Una trama movidísima que nos habla de la complicada situación de una heroína que cortejada por tres hombres, no sabía por cual decidirse... hasta que uno la «convenció»... Cuando una muchacha es bonita y sabe «cocinar», necesita taparse los oídos y ponerse venda en los ojos, para rechazar los centenares de aspirantes a marido que se le presentan... ¡Nancy no lo hizo así... y esa fué su tragedia!... Completa el programa la graciosísima comedia por los Niños peligrosos «Pague a la salida», la variedad musical, filmada en el cabaret más famoso de Hollywood, donde vemos a las estrellas favoritas, titulada «Una noche en el Trocadero», y el Noticiero. Los precios: 30 centavos de 3.30 a 6.30 y 40 cts después. Niños a todas horas 20 centavos...

El lunes, premiere de gran gala y esplendor de la suprema producción de Artista Unidos «Argel», formidablemente interpretada por el ídolo Charles Royer la estrella que constituye la máxima sensación de la temporada Hedy Lamarr y Sigrid Gurie. En la personalidad de los delincuentes, hay siempre una fascinación intrigante, que especialmente en las mujeres, ejerce un poder irresistible. En «Argel» podemos ver como una de las protagonistas, una bellísima y refinada dama parisién, se prenda de un criminal que era uno de los hombres más peligrosos de Europa, y éste a su vez siente quizás por primera vez en su vida, germinar en su alma un sentimiento de exquisita ternura hacia una mujer. Es el romance del ladrón más audaz y temido de Francia, que quiso robarle a la dama sus joyas, y dejó en sus manos su corazón. Un film de encantadora sugestividad por su ambiente de trágica belleza y sus personajes de peligrosa fascinación.

Pronto: la película que mereció el alto honor de ser considerada por la crítica americana como la mejor de 1938, «La Ciudadela» (Citadel»), con Robert Donat y Rosalind Russell, dirigida por King Vidor.

HOY: «NANCY TIENE TRES AMORES» EN EL ENCANTO

CLARK GABLE — MYRNA LOY

Los DOS ARTISTAS que el MUNDO PREFIERE en la ESPECTACULAR producción Metro Goldwyn Mayer

"El IRRESISTIBLE"
-TOO HOOT TO HANDLE-

FAUSTO MAÑANA

MAÑANA CLARK GABLE Y MIRNA LOY EN EL «FAUSTO»

Hoy en función continua desde las 3.30 hasta las 7.30 presenta por última vez la Empresa de este majestuoso coliseo a Anne Shirley, Nan Grey y Ralph Bellamy en la cautivadora y exquisita producción de la Columbia «Colegio de Señoritas». Completa el programa el hilarante cartón en colores de Walt Disney, «El avetruz de Donald» y el Noticiero. Los precios: 30 centavos de 3.30 a 6.30 y 40 centavos de 6.30 a 7.30. Niños de 3.30 a 7.30, 20 centavos y tertulia familiar 15 centavos Por la noche está cedido el teatro a la sociedad «Hispano Cubana de Cultura».

Mañana y toda la semana la producción Metro Goldwyn Mayer, «El irresistible» (Too hot to handle) con la incomparable pareja Clark Gable y Myras Loy. El tema de «El irresistible» está saturado de sucesos de fama mundial que en distintas épocas ha sido el plato del día de la humanidad. Aparece Clark Gable filmando como cameraman de una empresa informativa, las escenas más horripilantes de Shanghai en los días que era bombardeado por los japoneses... Myrna Loy, figura en el role de aviatriz que nos hace pensar en la desaparecida Amelia Earhart, ya que sus vuelos son sobre esa inmensa parte del Pacífico en que aquella se perdiera. También vemos un aviador perdido en la jungla del Amazonas, donde es retenido por los indígenas y adorado como un dios blanco, caso que tiene mucho parecido con la desaparición hace tiempo del célebre explorador Paul Rwdgern. Otra de las escenas es un hermoso trasatlántico ardiendo en alta mar con 600 pasajeros a bordo; de un sensacionalismo extraordinario. Aparecen además en el reparto Walter Pidgeon, Leo Carrillo y Walter Connolly.

Pronto: la máxima atracción de la pantalla en 1938. Mickey Rooney en «Andy Hardy se enamora».

HOY "MARIA" Desde las 2 en LUNETA: 20 Y 30 ¢ TERTULIA 10 ¢ TEATRO Marti HOY

TEATRO PRINCIPAL DE LA COMEDIA

EXITO DE LA GRAN COMPAÑIA CUBANA

Garrido Piñero

HOY LUNES 16 HOY

PROGRAMA DOBLE

Gran función extraordinaria para celebrar el debut de cuatro valiosos artistas del Teatro Cubano:

LOLITA BERRIO, CONSUELO NOVOA, JULIO GALLO Y JULITO DIAZ

PRIMERA PARTE:

El sainete revista, gran éxito de la temporada, original de Agustín Rodríguez, música de Rafaelito Betancourt:

LOS AMNISTIADOS

SEGUNDA PARTE:

Reposición escénica de la comedia lírica de Pepín Rodríguez, música del Maestro Rodrigo Prats:

"MARY TIENE UN HIJO"

Con el debut de LOLITA BERRIO, CONSUELO NOVOA, JULIO GALLO y JULITO DIAZ.

Tomando parte también en la obra los ases de la risa, el negrito GARRIDO y el gallego PIÑERO

LA FUNCION COMENZARA A LAS NUEVE Y CUARTO DE LA NOCHE

PRECIOS PARA TODA LA FUNCION:

Palcos con seis sillas	$3.00
Luneta	0.50
Butaca numerada	0.40
Butacas sin numerar	0.30

Este programa, patrocinado por la Cervecería "La Tropical" (con todos y para todos), será retrasmitido por la CMCF (810 Kc., en onda larga), y la COCH, (9,437 kilociclos, en onda corta)

M.E.C.D. 2016

LA FIEBRE
acabará con Ud. si no empieza a tomar
QUINIUM LABARRAQUE

El más poderoso regenerador, aprobado por la Academia de Medicina de Paris como el más poderoso de los tónicos y el más enérgico de los febrífugos. Preparado con vino añejo de Málaga, se recomienda a los febriles, a los debilitados, a los fatigados, a los convalecientes, a los ancianos, a los niños anemiados.

DE VENTA EN TODAS LAS BUENAS FARMACIAS

Depósito: MAISON FRERE 19 Rue Jacob, Paris (60)

GACETILLAS

AUDITORIUM: «JOVENES DE CORAZON»

...nuevo grandioso éxito del ...David O. Selznick, creador d e«El ...sionero de Zenda» y «Las Aven... de Tom Sawyer», que tiene por ...«Jóvenes de corazón», cubre ...los turnos de 5:15 y 9:45 de este ...teatro del Vedado. «Jóvenes ...Corazón» viene a la pantalla como ...adaptación de una popula... novela publicada en «The Saturday Evening Post», «The Gay ...», uno de los más grandes ...de la presente temporada. Es ...historia fascinante de una familia ...con dinero de sobra, cuya ambición ...en la vida era vivir lo mejor posible y obtener los medios para ello ...manera más fácil, sin importarle un bledo ciertos escrúpulos de ... Cinco estrellas nos ofrecen una acabada interpretación: Janet Gaynor, Douglas Fairbanks Jr., Paulette Goddard, Roland Young y Billie Burke. En los turnos de 4 y 8:30 nuevas únicas exhibiciones de «Tiempos modernos», el formidable éxito del más popular de todos los cómicos: Charlie Chaplin con Paulette Goddard. Mañana: Estreno a las 5:15 y 9:45 del emocionante film Paramount «La vuelta de Bulldog Drummond», nueva versión cinematográfica del más reciente y emocionante episodio del famoso personaje, creación de John Howard, Louise Campbell y John Barrymore; a las 4 y 8:30: «Si yo fuera rey», el espectacular film Paramount con Ronald Colman y Frances Dee.

TRIANON: «EL CORREO DE LYON»

...regio programa en el que figuran dos joyas es el que ofrece este ...teatro hoy. En turnos ele... de 5 y 15 y 9 y 45 se estrena ...monumental super producción «El ...de Lyon», con Pierre Blan..., Dita Parlo y Jacques Copeau ...esta película que enseña nn pocos a los hombres de quienes depende la libertad, la vida y el honor de sus semejantes, que el error los acecha y que muchas veces es irreparable. Es el infortunado asunto de «El correo de Lyon». 20 hombres. 20 testigos que habían encontrado al asesino momentos antes que cometiese el horrendo crimen, puestos en presencia de un inocente lo confundieron y por error éste subió al cadalso. Completa el programa la regia joya francesa «Ladrón de mujeres», con Annie Duceaux, que se exhibirá a las 4 y a las 8 y 30.

Mañana: regio programa.

PAYRET: «EL ROMANCE DEL PALMAR»

La empresa en vista del éxito de ...magnífica película cubana, ha ...decidido seguir con ella en cartel. ...«El Romance del Palmar» se ...exhibirá hoy en todos los turnos y ...precios populares. Miles y miles ...de personas llenan a diario la espaciosa sala de «Payret», para admirar ...Rita Garrido, Piñero y otros que ...las delicias del público en este ...joya del cine cubano.

...complemento del programa que se exhibe hoy es una revista de asuntos mundiales y la super producción Republic titulada «Cuando manda el corazón», que interpretan los geniales cantantes Michael Bartlet y Marion Tallet.

Los precios son 20 cts. hasta las 6 y 30 y 30 cts. después. Niños 15 cts. Tertulia 10 centavos.

Mañana, este mismo programa. El lunes 23 y martes 24, «Carmen» y «Morena clara», por Imperio Argentina.

NEPTUNO: UN SOBERBIO PROGRAMA

...hoy anuncian las carteleras ...favorito teatro, un magnífico ...programa Paramount con Lloyd Nolan en «El tirano de Alcatraz», y ...Raye y Betty Grable en «Bé... y verás». Completa el programa ...Noticiario. Los precios: 15 cts. ...a 6:30 y 20 cts. después. Niños todas horas 10 centavos.

...se repite este mismo programa ...miércoles la originalísima película, interpretada por Warner Baxter y Marjorie Weaver, «Daría un millón». Conjuntamente se exhibirá a petición «En el viejo Chicago», con Tyrone Power, Alice Faye y Don Ameche.

El viernes, la reina del patín. Sonja Henie y el nuevo ídolo Richard Greene en «Mi buena estrella», conjuntamente con «Noche de sorpresas», con Juhe Lang y Dick Baldwing y Lyle Talbot.

FLORENCIA: MAÑANA: «LOBOS DEL NORTE»

...los precios de 10 cts. mayores ...y noche, 5 cts. niños y 5 cts. ...familiar se presenta hoy un ...programa con «Los nuevos gladiadores», con Phillips Hus..., James Gleason y Bruce Cabot, «Escapada fatal», con Lewis Stone ...James Gleason. Además el Noticiario. Mañana el gigantesco drama de Paramount: «Lobos del Norte», ...un reparto valiosísimo de estrellas: George Raft, Henry Fonda, Dorothy Lamour, Akin Tamiroff, John Barrymore, Louise Platt y otros. Conjuntamente se exhibirá «Huérfanos de la ley» con Jack Holt, Bobby Jordan y Frankie Darro.

El miércoles y jueves: «La Legión Extranjera» y Annabella y Pierre Richard Wilm en «Perdida en la niebla». El viernes, popular, «El ruiseñor del cabaret» y «Desterrado». El sábado y domingo: «Ruge la multitud» y «Tierra romántica».

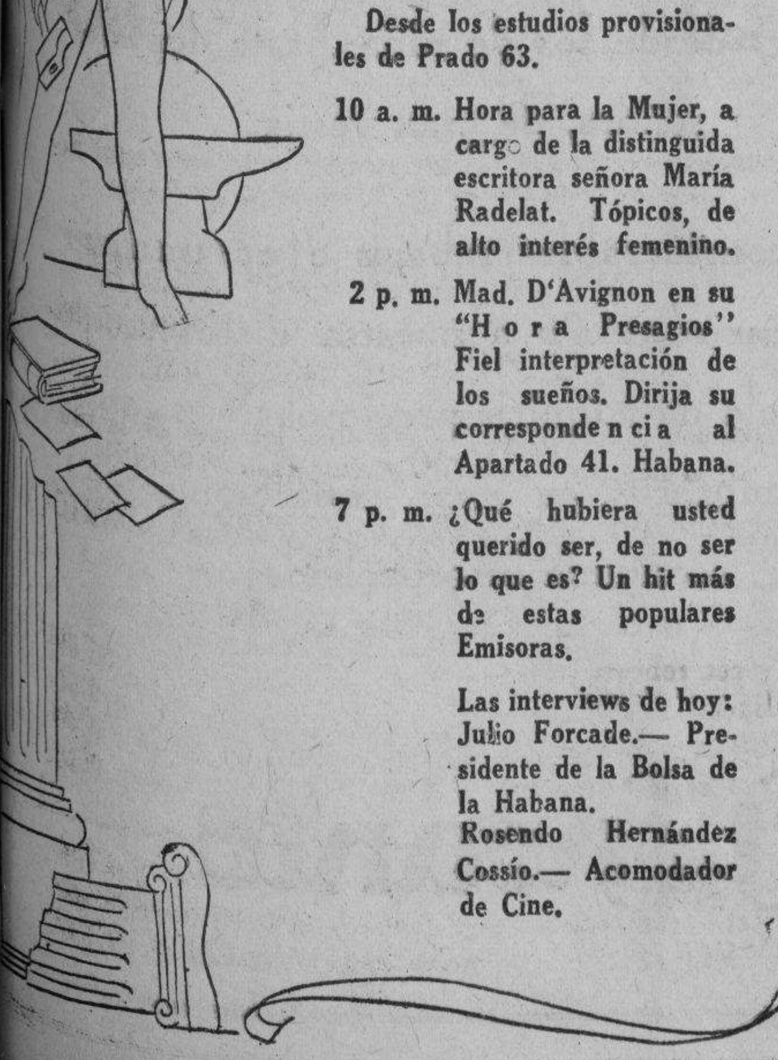

Desde los estudios provisionales de Prado 63.

10 a. m. Hora para la Mujer, a cargo de la distinguida escritora señora María Radelat. Tópicos, de alto interés femenino.

2 p. m. Mad. D'Avignon en su "Hora Presagios" Fiel interpretación de los sueños. Dirija su correspondencia al Apartado 41. Habana.

7 p. m. ¿Qué hubiera usted querido ser, de no ser lo que es? Un hit más de estas populares Emisoras.

Las interviews de hoy: Julio Forcade.— Presidente de la Bolsa de la Habana. Rosendo Hernández Cossío.— Acomodador de Cine.

OLIMPIC: «PRIMAVERA»

«Olimpic», en Línea y B, en el Vedado, con el teléfono F-3711, anuncia hoy un precioso programa.

A las 4 y 15 y 8 y 30 se exhibirá la interesante y magnífica producción «Una mujer contra el mundo», con Alice Moore y Ralph Forbes.

En turno preferente, a las 5 y 30 y 9 y 45 revista y estreno de la copia nueva de la maravillosa, regia, preciosa joya musical «Primavera», con Jeanette MacDonald y Nelson Eddy.

Precios: Luneta mayores 20 cts. y niños y tertulia 10 cts. a todas horas.

Mañana: «Ruge la multitud» con Robert Taylor y «El último pagano» con Mala y Lotus Lang.

MANZANARES: «AMIGOS PELIGROSOS»

Un simpático programa rigiendo precios populares es el que brinda hoy el elegante y favorito Cine Manzanares, sito en Carlos III y Avenida Menocal, con el teléfono U-3354, la mejor proyección y el mejor sonido.

Hoy en tanda a las 5 y nocturna a las 8 y 30 se exhibirá revista, comedia, estreno de la regia, grandiosa joya toda en español, «Olimpia», con José Crespo y estreno de la soberbia interesante y estupenda producción «Adversarios amigos peligrosos», con Florence Rice y Melvyn Douglas.

Precios populares rigen hoy en el «Manzanares».

Mañana: «Maldita sean las mujeres» y «Senderos de fe» con Amanda Ledesma y Floren Delbene.

INFANTA: «YO SOY LA LEY»

Un grandioso programa nos ofrece para hoy el gran teatro «Infanta», del Circuito Carrerá, de Infanta y Neptuno. Teléfono U-3700, con dos magníficos estrenos siendo el principal: «Yo soy la Ley», con Edward G. Robinson, Bárbara O-Neil, Wendy Barrie y John Beal; un intenso drama de conturbantes proporciones donde los hombres se ven separados entre sí, y pelean, y mueren por el dinero. Emociones insuperables ofrecidas por el gigante de la pantalla, el gran Robinson. Le sigue en turno el estreno de la copia nueva de la preciosa cinta musical «La vuelta del ruiseñor», con Grace Moore, Melvyn Douglas y Stuart Erwin; una producción profusa en alegres melodías y divertidísimo romance. Completa el programa la revista de asuntos mundiales y un cartón en colores. Mañana: «Yosoy la Ley».

El miércoles: «Justicia armada».

ROXY: «EL VIAJE DE ROLDAN A MARTE». (SERIE)

Hoy en lunes popular y a los reducidos precios de 10 cts. luneta a todas horas presenta el concurrido Cine Roxy, de 14 y Primera, en el Reparto Almendares la serie completa de gran espectacularidad, «El viaje de Roldán a Marte», llena de escenas emocionantes y fantásticas aventuras que mantienen la expectación hasta su inesperado final. Completa el programa el último Noticiario Metrotone con los más recientes sucesos mundiales. Debido al largo metraje de esta serie, la función empezará por la tarde a las 3:45 y por la noche a las 8. Precios: luneta 10 cts. a todas horas. Tertulia: Damas 5 cts. caballeros 5 por la tarde y 10 por la noche.

Mañana un programa sensacional con el estreno de la copia nueva de la película más emocionante que se ha filmado hasta la fecha sobre la guerra mundial: «Sin novedad en el frente», por Lew Ayres, y «De regreso», por John King.

RIVOLI: «MI BUENA ESTRELLA»

Un espectáculo maravilloso, una trama fascinante en un marco de grandiosidad, y la más extraordinaria actuación de la Reina del Patín, Sonia Henie, es en síntesis la estupenda super-producción Fox, «Mi buena estrella», que hoy presenta el Cine Rivoli, del Reparto La Sierra. Unánimemente ha sido aclamada por la crítica esta deliciosa producción especialmente sus escenas donde se presenta «Alicia en el país de las maravillas», que parece transportarnos a un cuento de las mil y una noches por su fastuosa presentación y bellísimos ballets. Completan el programa el último Noticiario Movietone, y el interesante film de Loretta Young «Buscando marido». Precios: 20 cts. luneta por la tarde y 30 por la noche. Niños 10 centavos.

Mañana, estreno de la interesante producción de Herbert Marshall y Virginia Bruce, «Mujer contra mujer». El miércoles un gran pre estreno: «Vidas truncadas» por los muchachos de «La Escuela del Crimen».

REINA: «LA MUJER COMPRADA» Y «HEROES DEL TROPICO»

La empresa de López y Rouco ha seleccionado para hoy en su popular supercine REINA, como un homenaje a la memoria del doctor Carlos Finlay, la interesante producción «Héroes del trópico», un soberbio drama en cuya trama la fantasía y la historia han enlazado escenas de un interés supremo y una emotividad subyugadora. Los protagonistas de «Héroes del trópico» son Robert Montgomery, Virginia Bruce, Lewis Stone y Charles Coburn.

«La mujer comprada» es un bello y exquisito drama del ambiente pintoresco de los amosos muelles de Marsella, en cuya emotiva y absorbente trama vivimos la vida andariega de los hombres de mar y sus furtivos amores; la mujer bonita y atractiva, no debe abandonarse; por seguros que estemos de ella y por buena que sea siempre envuelve ello un gran peligro de perderla, porque son muchas las circunstancias en el riesgo de que otro nos la quite. «La mujer comprada», con Wallace Beery y Frank Morgan nos da una versión verídica de este predicamento. Un cartón y la revista completan el programa.

Los precios serán 15 centavos la luneta hasta las 6.30 y 20 centavos después; la cómoda tertulia familiar con sus localidades, 10 centavos.

RIALTO: «QUESOS Y BESOS»

Hoy se exhibe en RIALTO un formidable programa Metro para todos los gustos, con la originalísima comedia titulada «Quesos y besos», por los famosos cómicos favoritos del público, Stan Laurel y Oliver Hardy. Espectacular supercomedia musical, de trama entretenida, en un ambiente exótico, plena de un humorismo arrebatador y presentada estupendamente por el mejor productor de comedias: Hal Roach.

Se completa el programa con el drama de la vida newyorkina, «El cazador», repleto de la maldad de la ciudad más grande del mundo. Este drama lo interpretan Dennis O'Keefe, Ann Morris y Lewis Stone.

Se completa el programa con un bello cartón en colores y una preciosa variedad.

Los precios para hoy: mayores 20 centavos hasta las 6.30; después, 30 centavos; niños, 15 centavos.

L ARA: «POR LA JUSTICIA Y LA RAZON»

El confortable y popular cine LARA, de Prado y Virtudes, con el teléfono M-2421, el predilecto de la barriada, ofrece hoy un programa inmejorable, grandioso, rigiendo como de costumbre el más popular de los precios.

En función continua, de 2 de la tarde a 11.30 de la noche, se exhibirá revista, comedia, estreno de la grandiosa y formidable producción «Por la justicia y la razón», creación de Randolph Scott; y estreno de la estupenda y sensacional film «Una sombra que pasa», creación de Fredric March.

Precios: luneta 10 centavos a todas horas. Entre y salga cuando lo desee.

Mañana: monumental programa con abuso de confianza» y «Doble crimen en la Línea Maginot».

PRADO: UN GRAN PROGRAMA. 10 CTS.

Hoy tiene PRADO, como siempre, lo mejor en película por el más bajo precio: 10 centavos luneta o preferencias. Comenzando la matinée a las 2 y tandas a las 5 y 8.15, con una producción espectacular de la época de la colonización americana, «La doncella de Salem», por la genial actriz Claudette Colbert y Fred Mac Murray, y el estreno de un drama gigantesco como las praderas del oeste americano, «Por la justicia y la razón», por Joan Bennet y Randolph Scott. Complétase el programa con una revista y un gracioso cartón. Mañana, «La provincianita», por Janet Gaynor y Robert Taylor, y «Cuando el diablo asoma», por Joan Crawford y Clark Gable.

El miércoles: «Abuso de confianza», por Danielle Darrieux y Genoveva de Brabante, por M. Capeluto.

VERDUN: «YO ACUSO» Y «LA MARCA DEL FUEGO»

Hoy, en función continua desde las dos de la tarde, brinda a su público el predilecto teatro VERDUN, de Consulado 214, teléfono A-9206 un grandioso programa integrado por dos magníficas producciones del cine francés: «La marca de fuego», por Víctor Francen y Sessue Hayakawa, y «Yo acuso», el máximo triunfo del excelente actor Víctor Francen. Además el noticiario Paramount y un cartón.

Los precios que rigen son los siguientes: 15 centavos luneta hasta las 6.30 y 20 centavos después. Los niños, 10 centavos y la tertulia familiar 10 centavos a todas horas.

CERVANTES: «UN TIPO DE SUERTE»

Un programa de estreno en español, de gran interés, es el seleccionado para hoy, lunes, en este nuevo cine de familias, situado en Lamparilla y Compostela. En todos sus turnos se estrenan la interesante pro ducción por el famoso Charlo, cantante de tangos, titulada «¡Qué tiempos aquellos!», y la magna producción por Mapy Cortés, titulada «Un tipo de suerte», en español, además de comedias y cartones. Los precios para hoy son de 5 centavos damas y niños en matinée y tanda, en todas las localidades de este moderno espectáculo. Mañana: «La tierra del Mariachi», en español, con otra gran producción. Los precios son populares. El miércoles 18, «Su Excelencia el Vagabundo», maravillosa. El jueves, un grandioso programa combinado con regalos al público, con grandes producciones, comedias y variedades teatrales.

INGLATERRA: «CLEOPATRA»

Un programa estupendo es el que anuncia hoy el «Inglaterra», el confortable y predilecto cine de las familias, sito en San Rafael y Consulado, con el teléfono M-5527, la mejor proyección y sonido perfecto.

En función continua, comenzando siempre a la 1 y 30 de la tarde para terminar a las 11 y 30 de la noche se exhibirá revista, comedia, estreno de la grandiosa, monumental joya cinematográfica, histórico argumento «Cleopatra» creación de la encantadora estrella Claudette Colbert y estreno de la preciosa, regia producción «Mala a pesar suyo», otra creación de Claudette Colbert.

Precios: luneta, mayores 10 centavos hasta las 6 y 30, y 15 centavos después. Los niños siempre, 10 centavos.

Mañana: Mademoiselle Frou Frou con Louise Rainer y Melvyn Douglas y «Un yankee en Oxford», con Robert Taylor.

COLONIAL: «ADIOS MIS ILUSIONES». FUNCION POPULAR

En función extrapopular, de homenaje al pequeño tenor de 8 anos Bobby Breen se ofrece un grandioso programa hoy, en el elegante cine de las familias, COLONIAL, sito en Reina 309, con el telefono A-7879.

Hoy, en función continua, desde las cinco de la tarde a 11.30 de la noche se pasa por la pantalla gigante revista, estreno de la preciosa y regia joya musical «La canción del olvido», con Bobby Breen y estreno de la maravillosa y regia joya «Adiós mis ilusiones», la última creación del pequeño tenor de ocho años de edad, Bobby Breen.

Rigen precios popularísimos hoy, en el COLONIAL.

Mañana: «El rosario de Amozoc» y «No basta ser madre», ambas en español.

MAJESTIC: «TRES CAMARADAS»

Un formidable programa, a base de dos regias producciones, y todo a precios populares, presenta para hoy, en todos los turnos, el elegante teatro «Majestic», situado en Consulado 210, con el teléfono M-4477. Comenzando la función corrida a las 2 en punto de la tarde y además de un noticiario, un cartón en colores y una graciosa comedia, se exhibirá la encantadora producción «Un yankee en Oxford», con Robert Taylor, Maureeen O'Sullivan y Lionel Barrymore. La historia de un joven atleta norteamericano que va a estudiar y a conquistar laureles en la famosa institución inglesa. A continuación se exhibirá por última vez la sensacional producción «Tres camaradas», con Robert Taylor, Margaret Sullavan y Franchot Tone. La historia de tres ex combatientes de la Gran Guerra, que después de terminada ésta pretenden encontrar en su patria la deseada paz, sufriendo la decepción de encontrar en ella un infierno mayor que el anterior. Los precios: luneta y preferencia, a todas horas, 10 centavos; tertulia, damas y niños, 5 cts. y caballeros 10 centavos a todas horas.

Mañana, soberbio programa, con Rafael Falcón en «Hambre», y «La bailarina roja», de Vera Keronne y «Balas invisibles», con Frankie Darro.

BELASCOAIN: «TRES CAMARADAS»

Magnífico y estupendo programa presentan hoy las carteleras del nuevo y elegante teatro BELASCOAIN, el preferido de las familias, del circuito Edelberto de Carrerá, situado en Belascoaín 853, esquina a Peñalver, con el teléfono U-5200, y con el cual se complacen peticiones: «Tres camaradas, la última producción del favorito Robert Taylor, cuyo argumento real y humano, nos trata sobre la época de la postguerra, cuando la juventud marchita en las trincheras, regresaba a sus hogares, sin ilusión, sin porvenir y completamente desorientada. Es la otra «Su Majestad el amor», que interpretan Franchot Tone y Gladys George, completándose el programa con la revista Paramount de asuntos mundiales y el cartón en colores titulado «El viejo molino».

La función, que es continua, dará comienzo a las 5 de la tarde, siendo los precios hasta las 6.30: luneta 10 centavos y después 15 centavos; los niños y la cómoda tertulia para familias, 5 centavos a todas horas.

Mañana: «Mademoiselle Frou Frou»

CUATRO CAMINOS: «BAJO EL CIELO DEL OESTE»

Un gran homenaje a Jeanette Mac Donald el que le dedica hoy la empresa del coliseo de Belascoaín 1107, teléfono M-3676, el preferido de todas las familias.

Hoy podrá usted seleccionar cuál de los dos galanes—Nelson Eddy o Allan Jones—es el preferido suyo para actuar con la excelsa cantatriz Jeanette MacDonald, viendo sus dos mejores películas: «Bajo el cielo del oeste» y «La luciérnaga», interpretada la primera con Eddy y la segunda co nJones.

La función, como de costumbre, empieza desde las dos de la tarde hasta las once y media. Los precios: 15 centavos antes de las 6.30 y 20 centavos después. Niños y la regia tertulia familiar, 10 centavos a todas horas.

Mañana, por primera vez juntas en sus dos mejores interpretaciones, Libertad Lamarque en «Madreselva» y Amada Ledesma en «Senderos de fe». El miércoles, «Hambre, por Rafael Falcón; y «La torre de Neslé», por Tania Fedor.

GRIS: «SIN NOVEDAD EN EL FRENTE»

Un monumental programa es el que anuncian para hoy las carteleras del favorito cine «Gris», de Baños y 17, en el Vedado, con el teléfono F-4292, de la empresa Heydrich-Fernández Ledón.

Hoy en turnos de 4 y 8 y 15 se pasa por la pantalla la grandiosa, soberbia joya con un precioso argumento «Escándalo matrimonial», con Danielle Darriux y Douglas Fairbanks Jr.

A las 5 y 30 y 9 y 45, en turnos elegantes se exhibirá revista y estreno de la copia nueva del monumental, conmovedor drama, según la novela de Eric Maria Remarque «Sin novedad en el frente», creación de Lew Ayres. Slim Summerville y otros.

Precios: Luneta 20 centavos y niños y tertulia 10 centavos a todas horas.

Mañana: «Primavera», con Jeanette Mac Donald y Nelson Eddy y «La fuga de Tarzán», con Johny Weismuller.

VIVES: «CUPIDO A LA ORDEN»

«Vives», el elegante y concurridísimo cine, sito en la calle B. entre 27 y 29, en el Vedado, con el teléfono F-3128, de la empresa Valmaña, anuncia para hoy un programa muy bello y original.

A las 4 y 30 y 8 y 30 se exhibirá la grandiosa, regia, preciosa joya «Cupido a la orden», una creación de la encantadora Maureen O-Sullivan con Mickey Rooney y otros.

Precios: luneta, mayores 10 centavos, y niños 5, en la tanda, y mayores 15 centavos, y niños 10 por la noche.

Mañana: «Si yo fuera rey», creación de Ronald Colmand y Vals de Champagne.

MODERNO: «SI YO FUERA REY»

Hoy sube por última vez a la pantalla del teatro «Moderno», de Jesús del Monte 365, con el teléfono X-1305, la formidable producción Paramount, titulada «Si yo fuera rey», de Ronald Colman, Frances Dee, Basil Rathbone; y la acompaña el gran foto-drama, titulado, «Tú serás madre», de Ruth Chatterton, Paul Lukas; el cartón «El guapo de la feria» y un «Noticiario Fox». Hasta las 6 y 30, 20 centavos; después, 30 centavos; niños, 15 centavos; tertulia familiar, 10 centavos a todas horas.

Mañana, poderoso programa a los precios popularisimos de 10 centavos todo el día, con «La provincianita», de Janet Gaynor, Robert Taylor; y «San Francisco», de Jeanett Mac Donald, Clark Gable. Lunetas a todas horas: 10 centavos.

SANTOS SUAREZ: «CLEOPATRA» Y «LAS CRUZADAS»

El simpático y elegante cine de las familias «Santos Suárez», en Santos Suárez y San Benigno, con el teléfono I-4600, ha combinado para hoy un programa colosal en el que figuran dos monumentales joyas cinematográfcisa, cuyas copias nuevas se pasan hoy por la pantalla gigante de este coquetón cine.

En tanda a las 5 y nocturna a las 8 y 15 se exhibirá revista, comedia estreno de la grandiosa, regia joya histórica «Cleopatra», creación de la bella Claudette Colbert y estreno de la maravillosa, extraordinaria super film «Las cruzadas», con Henry Wilcoxon y otros.

Precios: Luneta 10 centavos y tertulia familiar damas y niños 5 centavos, y caballeros 10 centavos a todas horas.

Maana: «Promesas doradas» y «Bajo el manto rojo».

WILSON: «EN EL VIEJO CHICAGO». DIA POPULAR

«Wlsin», en Belascoaín y San Rafael, telefono U-5863. Día Popular, a base de 5 centavos niños, y 10 centavos mayores, a todas horas.

La mejor proyección, y el más perfecto sonido de la Habana.

Ventilación especial, aire natural acondicionado.

Gran función homenaje a Tyrone Power.

Hoy, tarde y noche, la revista semanal y el cartón especial en colores, Los tres lobitos; y las superatracciones «Café Metropole», regia superjoya extraordinaria interpretada por Tyrone Power, Loretta Young y Adolfo Menjou; y «En el viejo Chicago», sensacional y emocionante super espectáculo extraordinario interpretado por Tyrone Power, Don Ameche, Alice Faye y un conjunto de estrellas.

A las 5 p. m. «Café Metropole», interpretada por Tyrone Power y Loretta Young; «En el viejo Chicago», por Tyrone Power, Don Ameche y Alice. Faye.

Mañana, regio programa, con las atracciones, «La patrulla heroica», interpretada por Robert Paige y Jacqueline Wells; y «Payasos», formidable super producción basada en la ópera de su nombre, interpretada por Richard Tauber.

TOSCA: «AL COMPAS DE MIS RECUERDOS»

«Tosca», en 10 de Octubre 1007, entre San Francisco y Concepción, en la Víbora, con el teléfono I-3099, brinda hoy a sus favorecedores un programa magnífico, en el que figuran dos regias películas.

En tanda a las 5 de la tarde y nocturna a las 8 y 30 se pasa por la pantalla gigante de este favorito cine viboreño revista, comedia, estreno de la magnífica, soberbia producción «Isla en las nubes» y estreno de la maravillosa, regia, preciosa joya musical «Al compás de mis recuerdos», con la más bella música de Irving Berlin, interpretada por Tyrone Power, Alice Faye y Don Ameche y otros artistas.

HOY 9:30 P. M. NACIONAL HOY 9:30 P. M.

LYDIA DE RIVERA

EN LA MAS BELLA OPERETA DE LEHAR

LA VIUDA ALEGRE

CON FERNANDO CORTES

LUNETA $1.00 — Gran Orquesta Lujoso Vestuario — TERTULIA 30 Cts.

TEATROS Y CINES

HOY: «EL CORREO DE LYON» EN EL ALKAZAR

El programa más extraordinario y monumental de la temporada presenta hoy y durante toda la semana la Empresa de este popular coliseo, con dos «hits» de hits: «El correo de Lyon» y la espectacular y gigantesca super producción, orgullo de la Paramount: «Si yo fuera rey» con Ronald Colman, Francees Dee, Basil Rathbone, Ellen Drew, Henry Wilcoxon, cientos de actores y miles de extras. Por su espada, era el más temido de sus enemigos... ¡y por sus besos y su atrayente personalidad, era el ídolo de las mujeres más nobles y plebeyas de París...! Conozca a Francois Villon, el poeta vagabundo que gobernó a Francia durante una semana de su época más turbulenta.... Ayer, hoy y mañana, testigos sin conciencia, estupidos y amedrentados, entregarán inocentes a la justicia y al castigo... Nadie está exceptuado de ésto... Podemos todos nosotros ser las víctimas.... Vea «El correo de Lyon» Que esta película enseñe un poco a los hombres de quienes depende la libertad, la vida y el honor de sus semejantes, que el error les acecha y que muchas veces es irreparable.... Es el infortunado asunto de «El correo de Lyon», 20 hombres... 20 testigos... que habían encontrado al asesino, momentos antes que cometiese el horrendo crimen puestos en presencia del inocente, lo confundieron y por error éste subió al cadalso...! Este suceso se ha hecho el símbolo de los errores judiciales, la prueba más popular de la fragilidad de los testimonios humanos...! Es por eso que al traerlo a la pantalla, no es, solamente un proceso histórico que se ha resucitado, sino que es un proceso de todos los tiempos.... Los precios para este monumental programa son populares a base de 20 centavos de 1.30 a 4.30 y 30 cts., después. Niños a todas horas 15 cts y Tertulia familiar 10 centavos

RADIO-CINE: «ANGELES CON CARA SUCIA»

Hoy en Radio-Cine, un profundo estudio de la criminología en la super producción que se exhibe hoy titulada «Angeles con caras sucias» Cosa fuerte de este drama, algo que quema el alma y hace arder el corazón. La clase de película que el público devora y que mejor se presta para el temperamento tempestuoso de James Gagney su principal intérprete, con la brillante cooperación de Pat O-Brien, Humprey Bogart y George Bancroft. Esta película es uno de esos films que tiene todo lo que necesita para que un espectáculo logre el éxito más sensacional.

Vuelve hoy al cartel conjuntamente con «Las Inseparables», la grandiosa película que ha sido aprobada solamente para mayores por la censura cinematográfica de Cuba, de Ann Sheridan Margaret Linsay, Marie Wilson y John Litel. Ellas vistiendo elegantísimos trajes.

Para completar el programa se estrena un documental en colores explicado en español y Noticiero sonoro.

Los precios para hoy: Luneta y pri mer piso 30 cts., antes de las 6.30 y después 40 cts. los niños 20 centavos, y la tertulia entrada por Concordia, 10 centavos.

«Angeles con caras sucias» empezará a las 3.45 a las 6.45 y a las 10 de la noche.

Mañana este mismo programa.

CAMPOAMOR: DEBUT DE CHARLO Y «CAMINOS DE AYER»

Toda la atención de la Habana está concentrada hoy en el concurridísimo teatro «Campoamor», de San José esquina a Industria, que de modo tan acertado controla el Circuito Valcárce, pues en los turnos de 3, 6 y 10 p. m. se presentará el gran cantante argentino «Charlo» quien trae nuevos tangos, y en sus actuaciones como artista, músico, compositor, cantante, pianista, guitarrista, acordeonista y como siempre, hecho Charlo todo un «gentleman», será acompañado por sus guitarristas Casao-Robles y Arana, causando verdadera sensación en todos sus difíciles y originales trabajos. Para hoy lunes también Campoamor ha dispuesto estrenar la emocionante película dramática, hablada en español «Caminos de ayer», interpretada por los notables artistas Jorge Negrette, Carmen Hermosillo, Eduardo Arozamena, Manolo Noriega, Paco Martínez, y otros ases de la pantalla hispana, así como el celebrado cómico Cantarino. Otro estreno el drama «Adversarios inseparables» Sinceramente, es una colosal película no sólo por el lindo friso de las hermosas y jóvenes mujeres que toman parte en ella, sino por el lujo, interés y emoción de cada una de sus interesantes escenas fielmente llevadas a la pantalla del libro de Mauricio Michelena, y bellamente musicalizada por Pepe Guizar y Luis M. López. Está demás decir que el circuito Valcárce se anotará hoy un nuevo y resonante triunfo no sólo por este extraordinario debut del gran Charlo, si no por este colosal estreno de «Caminos de ayer», pues esta película es el más emocionante drama, hablado en español, que el genio hispano ha llevado al celuloide Hoy, pues, Campoamor lucirá como si dijéramos—permitasenos la frase— con cara de fiesta, realzado por el prodigio de nuestras mujeres que se citarán en este teatro para ver al joven y genial artista Charlo y esta interesantísima película hispana.

Precios: hasta las 6.30 lunetas, mayores 30 centavos, después, 40 centavos, niños 20 centavos y tertulia 15 centavos.

NACIONAL: HOY: «LA VIUDA ALEGRE»

De grandioso puede calificarse el éxito obtenido por Lydia de Rivera —magnífica Ana de Glavary—en la bella opereta de Franz Lehar, «La viuda alegre». Lo demuestra el hecho de haberse agotado las localidades en la función anterior, y las poquísimas que quedan disponibles en la contaduría del «Nacional» para la representación de esta noche. «La viuda alegre» será presentada con todo lujo y propiedad y Lydia de Rivera se presentará radiante de elegancia y belleza, luciendo las valiosas toilettes que Bernabeu ha creado para ella, y la exquisita Eva ha confeccionado los adornos de cabeza.

Fernando Cortés será un apuesto y distinguido conde Danilo, y volverá a cosechar aplausos sin fin, ya que con su personalidad y sus excepcionales dotes de actor, hace del difícil personaje una creación. El teatro lucirá un bellísimo adorno floral del jardín «Goyanes», que causará sensación. Todos los detalles de la presentación de la obra han sido cuidados con esmero, y «El Gallo» servirá el regio mobiliario. Estela Echazábal hará una deliciosa Valenciene llena de gracia y picardía; Constantino Pérez, en el Rosillon, dejará oír su espléndida voz de tenor; Paco Lara, el popular actor, nos deleitará con el papel del embajador, y María Pardo, la celebrada actriz, será una Prascovia graciosísima. Mendoza, Cuevas, Pedrito Fernández y un nutrido coro de vicetiples completan el elenco de esta magna representación. Solicite su localidad al teatro «Nacional», por el A-6700, a base de un peso la luneta, 50 centavos la tertulia numerada y 40 centavos paraíso numerado.

LA COMEDIA: DEBUT DE NUEVOS ARTISTAS

La función de esta noche en el «Principal de la Comedia» es extraordinaria, a beneficio del público y con doble programa.

La empresa ha combinado un magnífico programa, figurante en la primera parte del mismo la revista-sainete en nueve cuadros, original de Agustín Rodríguez, «Los amnistiados», el formidable éxito del pasado sábado, obra en la que tanto se lucen los ases de la risa Garrido y Piñero, y su gran compañía.

En la segunda parte de este programa figura como atracción la reposición escénica de la obra de Pepín Rodríguez, «Mary tiene un hijo», en la que harán su reaparición ante el público habanero Consuelo Novoa, Lolita Berrio, Julito Díaz y Julio Gallo.

En «Mary tiene un hijo», a más de los artistas ya mencionados, actuarán los ases de la risa, Garrido y Piñero, Alicia Rico, Candita Quintana, Sevilla, Delfino, Oscar López, Mari Sol Alba y la gran pareja de bailes internacionales Lazo-D'Argos.

Con «Los amnistiados» y «Mary tiene un hijo» se complementa un programa magnífico.

La nueva empresa del «Principal de la Comedia» prepara estrenos de obras de palpitante actualidad.

Los precios que regirán para la función extraordinaria de hoy, a beneficio del público, serán los de costumbre: palcos con seis sillas, tres pesos; luneta, 50 centavos; butaca numerada, 40 centavos, y sin numerar, 30 centavos.

El programa doble de esta noche, patrocinado por al cervecería «La Tropical» (en todos y para todos), será retransmitido por la CMCF, en 810 kilociclos, onda larga, y COCH, en 9437 kilociclos, onda corta.

200,000 PESOS COSTO FILMAR «TIERRA BRAVA»

Los productores de «Tierra brava», la soberbia joya que tiene señalado su estreno para el lunes 23, en el teatro MARTI, no escatimaron esfuerzos de ninguna clase para producir una película monumental. Para lograrlo se vieron precisados a gastarse doscientos mil pesos en la filmación de «Tierra brava», que tiene el mayor conjunto de estrellas. Son ellos: Ricardo Falcón, Esther Fernández, Chaflán, Don Catarino Lorenzo Barcelata, Joaquín Pardavé, Emma Roldán y grandes conjuntos musicales, como el son jarocho «Escamilla», el son jarocho «Huesca», el cuarteto cubano «Hatuey» y la orquesta tropical «Barcelata».

Entre los bailadores se pueden citar a René y Estela, la formidable pareja cubana consagrada ante todos los públicos nacionales y extranjeros; «Los Tarascos» y «Fandangueros Veracruzanos», que llevan a «Tierra brava» el encanto magnífico de las bellas melodías de Barcelata. Esta es la película más costosa del cinema mexicano. Grandes comparsas, una película alegre, bulliciosa, simpática, saturada de música y alegres situaciones. La presenta en Cuba Columbia Pictures.

PAYRET
OLIMPIC
EN TODOS LOS TURNOS

EL ROMANCE DEL PALMAR

ESTADO DEL TIEMPO

Observatorio Nacional, enero 15.— Nota del mediodía del domingo: Altas presiones en la porción oriental de los Estados, con buen tiempo. En la zona de las Bahamas y en el Golfo de México las presiones son relativamente bajas.

Pronóstico para hoy, lunes: Vientos flojos a frescos variables. Cielos en parte nublados y nublados. Algunas lluvias en la mitad occidental. Iguales temperaturas.

(VEASE MAS GACETILLAS EN LA PAGINA OCHO)

M.E.C.D. 2016

Sociedades Españolas

EL EJECUTIVO DE VALIOSO COMITE FUE AGASAJADO POR MUCHOS SOCIOS DEL GRAN CENTRO DE DEPENDIENTES

En los jardines de «La Tropical» confraternizaron ayer quienes patrocinaban la candidatura de Gancedo-Solaún. El señor J. Barquín habló admirablemente. Y don Julián Cobo

La brillante jornada electoral rendida por los partidarios de Gancedo y Solaun en el Centro de Dependientes ha tenido admirable repercusión, ya que en la tarde de ayer fué objeto de simpático homenaje el Comité Patrocinador de esa candidatura.

Los bellos jardines de la Cervecería Tropical sirvieron de marco al ágape fraterno, que constaba de doscientos cubiertos aproximadamente. En la presidencia del mismo se hallaban don Avelino González Sarabia, presidente de la Asociación; a su derecha, don Enrique Gancedo Toca; a su izquierda, don Manuel Solaún González, además, los señores José Barquin Setién, prestigioso industrial capitalino y uno de los más valientes defensores del programa constructivo que se desarrolla en la Asociacion; Emilio Echave, famoso por sus batallas «avelinistas»; don Julián Cobo, figura venerable y enérgica, a quien se debe en gran parte el progreso administrativo de la entidad; el secretario general de la institución, señor César García Toledo; don Venancio Zabaleta, Manuel A. Ramos, Gabriel García Manzano, Calixto Núñez, Cándido Palacio, Eugenio López, Fermín Miguélez —hombre dinámico y entusiasta como el que más—; don Isidro Riguero del Moral, valioso secretario del Comité Pro-Gancedo-Solaún; José Pi, Domingo Noya, Manuel González Campos, Eduardo del Castillo, Gregorio Alonso y Lorenzo Mijares.

Entre los demás concurrentes figuraban el doctor Agapito Balmori, José Alonso Pellón, Macario Cuenllas, José H. Mendiola, José C. Fernández, Enrique Sierra Fernández, Elías Díaz, Juan Bautista Huarte, Eusebio Olavarrieta, Miguel Rueda Herrero, Eduardo Salas Pérez, señor San Martín, Manuel Casals, Antonio Porte Rovira, Oscar Sigarroa, Inocencio Ramos y Calixto Núñez.

Durante el almuerzo hubo la natural alegría de estos chicos del Centro de Dependientes, que nunca ven las cosas por el lado sombrío. Además el menú —servido por el infatigable Vicente la Presa— era como para alegrar al menos optimista. En verdad que hasta don Avelino González acabó por decir que aquello era superior a su resistencia... Lo cual es mucho decir. Y a la vez es el mejor elogio para la comisión organizadora del acto, integrada por los señores José Castillo, Ismael Nápoles, Gabriel Ferrer, Antonio Portas, Calixto Núñez y Eugenio López.

Varios discursos

Antes y después de los postres hubo discursos de alto sentido social. En primer término habló el señor Gabriel Ferrer, quien elogió cálidamente a quienes capitanearon la campaña estupenda que dió el triunfo a quienes continuarán la obra admirable de Avelino González en la «Asociación de Dependientes del Comercio de La Habana». En idéntico sentido habló el conocido comerciante don Manuel A. Ramos, asegurando que Gancedo y Solaun no defraudarán las esperanzas de la masa social.

Habla luego don José Barquín Setién. Dice que va llegando el momento de hablar poco y hacer mucho. Agrega que se ha culpado a Avelino de no consultar en determinados casos **antes de proceder,** y que esto ha sucedido, porque en muchas ocasiones éste no ha hallado la debida cooperacion. A la vez menciona su grandiosa labor como presidente, y dice que los socios no han comprendido aún en todo su alcance lo que Avelino ha hecho en pro de la colectividad. Se refiere después a la Casa de Salud, donde nada falta, y en la que son los humildes precisamente los que tienen la primacía. Dedica frases de estímulo a los vocales entrantes y a los que continúan, y termina pidiendo un ¡viva! para Avelino González. (El auditorio muéstrase altamente regocijado)

Hablan luego don Lorenzo Mijares, José Fernández Malaber —vocal de nueva promoción— don Emilio Echave y José Pi. Todos ellos exteriorizaron la más honda satisfacción por el rumbo de los destinos sociales. Agregan que el nuevo gobierno demostrará pronto lo que vale. A la vez dedicaron efusivos elogios a los cronistas de sociedades españolas allí presentes, por la cooperación serena y decidida que brindaron con motivo de las elecciones.

Finalmente habla —haciendo el resumen— don Julián Cobo. Evoca las magníficas elecciones celebradas. Elogia el gesto campechano de don Ricardo Puente al felicitar a los triunfadores. Dice que Avelino ha salvado al Centro de Dependientes, puesto que ha eliminado un millón de pesos de la deuda social. Hace constar su esperanza de mejoramiento colectivo, gracias al nuevo excelente gobierno. Elogia a la comisión organizadora del acta; justifica la ausencia de don Pepe Rueda Bustamante; dedica frases plenas de cariño a los chicos de la prensa, y termina proponiendo que el «centro floral» de la mesa le sea enviado, como tierno homenaje, a la distinguida esposa de don Avelino González. (La concurrencia aplaude con extraordinario entusiasmo al simpático don Julián)

TRIBUTO A MARTI EN EL CENTRO DE DEPENDIENTES

Siguiendo una tradición, las escuelas de la Asociación de Dependientes del Comercio rendirán el 28 de enero tributo de recordación al Apóstol. A esa fecha del nacimiento de José Martí vienen consagrando, de tiempo, los alumnos de Dependientes uno de sus más cálidos fervores, constituyendo ese episodio una página de la historia de Cuba que todos los alumnos conocen y admiran.

El profesorado prepara ya la asistencia de los alumnos a la gran peregrinación del 28, y la asistencia a los diversos actos que ese día se celebrarán en homenaje al creador de la Guerra de Independencia.

Educación cívica, conciencia del pasado histórico, conocimiento de los grandes de la patria cubana, a eso propende la labor que en torno a la fecha comentada se cumple en el gran centro docente de la Asociación de Dependientes del Comercio.

LA TEMPORADA CARNAVALESCA HABRA DE ALCANZAR EN ESTE AÑO LA MAXIMA BRILLANTEZ EN EL C. GALLEGO

La Sección de Orden del Centro Gallego se propone que las verbenas de la próxima temporada carnavalesca batan el record de las más famosas que en el palacio de Galicia, conjuntamente con el Teatro Nacional, se han celebrado en estos últimos tiempos.

La inauguración tendrá lugar el sábado 4 de febrero con la denominada «O Antroido», a la que seguirán en los sábados sucesivos otras seis cuyos nombres ya hemos dado a conocer. Todas ellas serán de disfraz, luciendo el palacio de Galicia magníficas decoraciones alusivas al reinado de Momo, las cuales han sido encomendadas a dos reputados escenógrafos Uno de estos días se firmarán los contratos con las siete mejores orquestas de la Habana que tanto han de contribuir al rotundo éxito que siempre han tenido los bailes carnavalescos del Centro Gallego.

Las Comisiones encargadas de la organización de estos festivales en todos sús aspectos están animadas de gran entusiasmo y pondrán todo su empeño en salir airosas de su cometido, que no se verá colmado si no logran superar el éxito de las más famosas verbenas carnavalescas celebradas en los últimos años.

EL ACUERDO ULTIMO DE «HIJAS DE GALICIA» EN TORNO A LA PLAYA SOCIAL, PRODUCE ENTUSIASMO EN LA MASA

A pesar de que se ha anunciado solamente una vez que el próximo día 15 ha sido la fecha escogida por la Junta de Gobierno de la sociedad «Hijas de Galicia», para comenzar las inscripciones de Socios de Playa A y B, las oficinas de secretaría de la pujante colectividad de amparo y protección a la mujer y al niño se han visto invadidas por las asociadas solicitando la inscripción de familiares en primer grado, tales como el esposo, hijo, hermano o padre.

Entre las personas que se interesan por este nuevo servicio social, y según los informes que nos suministra la Secretaría Social, se han escuchado halagadores y muy merecidos comentarios en relación con la obra realizada, indicándose, entre otras cosas, la belleza arquitectónica de la Casa del Balneario, la distribución ingeniosa y práctica que se ha llevado a efecto en los distintos departamentos, la modernidad que se ha dado al departamento de señoras, sobre todo en lo referente a duchas, y muy especialmente del objetivo científico que se persigue utilizando la Playa Social como poder curativo.

En el día señalado para iniciar las inscripciones anteriormente señaladas, se han regstrado veintitrés inscripciones de Socios de Playa A, entre las que se encuentran 22 hombres, familiares en primer grado de asociadas de número y una mujer que se ha inscripto en esta clasificación por no poder hacerlo como asociada de número, por pasar de los cincuenta años de edad. Las inscripciones de socios de playa en un solo día, evidencia el gran interés existente de todas las asociadas de número en que sus familiares del sexo masculino disfruten también en la próxima temporada de verano y en el futuro de los beneficios que ofrecerá el nuevo servicio de baños de mar en playa propia.

TIENEN NOTICIAS VARIAS PERSONAS EN EL C. ASTUR

Avelino Corbato Uría, de Gijón, solicitado por su hermano Marcelino, residente en Valencia. Luis M. Balbín N. Fernández, natural de Loroñe, Colunga, solicitado por Rosario Carús, actualmente en Cataluña. Restituto Fernández Bárzana, de Coya, Infiesto, inquirido por sus hermanas Lucinda y Primitiva, residentes en Cataluña. Mariano Caicoya Serdio, pregunta por él su sobrino Secundino Caicoya, que se halla en Barcelona. Francisco Díez Meléndez, de Aranda de Duero, Burgos, solicitado por su señora mamá, José Fernández Criado, que residió en Bada (Oviedo) en 1925, inquirido por su hermano Fermín, que se encuentra en Barcelona. Manuel, José y Severino Arango García, solicitados por Fortuna García Arango, residente en Barcelona. Avelino Villa Fernández, de Colloto, solicitado por su hermano Juan, que se halla en Barcelona actualmente.

En la Secretaría del Centro Asturiano informan a todos los solicitados, en horas de 9 a 11 de la mañana y de 2 a 5 de la tarde, todos los días hábiles.

BAILES CARNAVALESCOS EN EL PALACIO ASTUR

En este año el centro Asturiano prepara grandes programas de diversión y regocijo con motivo de los tradicionales bailes de Carnaval, a fin de que el reinado de Momo logre esplendor y animación con la presencia de todos los adeptos que deseen disfrutar de placenteros momentos bailando al compás de las mejores orquestas capitalinas.

Desde el día 4 de febrero, sábado, fecha en que comenzarán los grandes bailes de Carnaval, el Centro Asturiano seguirá ofreciéndolos todos los sábados siguientes hasta el 18 de marzo, inclusive, fecha en que se ofrecerá el último de la serie.

FIESTAS PROXIMAS

GRUPACION ARTISTICA GALLEGA: Velada social el sábado en sus propios salones de Zulueta y Gloria. Subirá a escena la obra titulada «La Cuna Vacía».

PRIMERA AGRUPACION DE DETALLISTAS DE VIVERES DE LA HABANA: Banquete en honor de Narciso María Rodríguez y entrega a éste de un diploma el domingo a la 1 de la tarde en los jardines de la Cervecería Polar.

LICEO DE MEDINA: Brillante baile el domingo por la noche en sus amplios salones de 23 y D. Vedado amenizado por la orquesta Riveiro con Joseito Fernández, y el Quinteto de Tomé. Los caballeros abonarán 20 centavos.

CLUB DEPORTIVO CARMELO: Gran fiesta bailable el domingo por la noche en su espléndida terraza de Línea y 18, Vedado, amenizada por la orquesta Mojica y el Quinteto Barcalés. Los caballeros sólo pagarán 20 centavos.

JARDINES DE LA TROPICAL: Regio festival benéfico el 28 de enero, amenizado por Belisario López, Gloria Matancera, Rítmica Internacional y Melodías Cubanas. Los caballeros abonarán 40 centavos. Las damas gratis.

ACTOS PARA HOY

CENTRO GALLEGO DE LA HABANA: Junta de la Mesa de la Asamblea a las cuatro de la tarde en el palacio social, para tratar de la reunión general de socios del día 29 de enero y de la de Apoderados del día 5 de febrero.

SEPELIO DEL MAESTRO JOSE GUEDE: Salida a las nueve de la mañana del sanatorio «La Benéfica» hacia la Necrópolis de Colón. Invita para este acto el grupo artístico «Saudade».

EL CLUB DE FERRETEROS PREPARA DOS FESTIVALES

En reciente fecha tomó posesión la nueva Directiva del Club de Ferreteros, para el Bienio de 1939-1940, con su Presidente reelecto, señor José Fernando Feito Taladrid.

Fueron designados los Presidentes de las distintas Comisiones del club.

Comisión de Fiestas: señor Félix Díaz; Comisión de la Casa: señor José P. Grimon; Comisión de Propaganda: Sr. Arturo Calvo; Comisión de sports, señor Mario Varona; Comisión de Protección: señor Emilio Conejo.

A todos deseamos éxitos en sus cargos respectivos.

Por la Comisión de Fiestas se organizan para la Temporada Carnavalesca, dos lucidos festivales de máscaras: uno el sábado 11 de febrero próximo y el segundo el sábado 4 de marzo venidero. Valdrán a peso las entradas para los caballeros y las damas por invitación, que concederá la Directiva del club.

En la primera fiesta del sábado 11 de febrero tocarán el jazz band «Havana Swing», la orquesta típica de Neno González y el septeto «Lira Matancera».

Habrá dos valiosos premios para las comparsas que resulten en primero y segundo lugar, del concurso que para las mismas organiza el club de ferreteros.

En el segundo festival tocarán asimismo la «Havana Swing», Neno González y el celebrado Septeto Casino, con su pianista «El diablo rojo».

En los salones y jardines de la casa club, Cerro 1257 se harán para este decorado un precioso decorado alegórico y una iluminación radiante.

LA SOCIEDAD ESTRADENSE REALIZA HERMOSA LABOR

Con la asistencia de casi todos sus componentes, celebró junta ordinaria la Directiva de «Hijos de la Estrada», bajo la presidencia del titular señor Araujo.

Aprobada el acta y el balance y leída la correspondencia recibida y contestada, conócese el informe de las diversas comisiones: Instrucción, Beneficencia y Visita a Socios Enfermos.

También se da a conocer el número de asociados de ambos sexos, así como el número de asociados que aspiran al título de Socio Propagandista, a los que se les hará entrega de los mismos en la próxima junta general, en donde, además, se procederá a la firma de la escritura de compra de la propiedad, acordada en juntas anteriores.

Concurrió a dicha reunión el Dr. Baños, Presidente de Honor, para dar cuenta de los trabajos de la escritura que viene realizando él, como abogado y su hijo Rodolfo, como notario.

Finalmente se acuerda designar al señor José Matalobos Porto, primer vicepresidente de la Sección de Propaganda y Secretario al señor Manuel Otero Barreiro, acordándose también proceder a la constitución de dicha Sección en la semana entrante.

EL MAESTRO GUEDE

Un formidable artista gallego, el maestro José Guede —conocidísimo en el mundillo musical de Cuba y otros países— falleció ayer en esta capital. Unicamente la resistencia luminosa de su espíritu le mantenía en pie. Y ha muerto abrazado a la bandera del Ideal; pobre, muy pobre, como viven y mueren casi todos los valores intrínsecos, inclusive aquellos que, poseyendo facultades magníficas, pasan por la vida batallando con circunstancias adversas —pequeñas casi siempre— que les impiden ofrecer su obra genuina y maravillosa.

Era don José una verdadera **alma de Dios.** Como tenía cantera propia, no buscaba los tan socorridos oropeles para impresionar a este o aquel grupo gregario. Mostrábase cual era, y experimentaba júbilo inmenso al observar el triunfo de todos los artistas. No era un resentido, ni padecía complejo de inferioridad. Su labor de musicógrafo fué intensa, destacándose su devoción al folklore gallego. Para él su tierra, la que le vió nacer, la Galicia sabia e inmortal, encerraba dulzuras inefables en lo que a música y poesía se refiere... Pero tras esto surgía la realidad imperativa de la vida cotidiana. Y entonces el artista se contraía, sufría amargamente... Hasta que retornaba el ensueño. Es decir, se repetía en él —como en otros muchos— aquello de la Tela de Penélope...

En estos últimos tiempos dirigió el maestro Guede la masa coral «Saudade». Era su máxima ejecución. Siempre decía tiernamente: «Ya verá usted cómo triunfo con mis «muchachos». Y, efectivamente, había logrado ya éxitos inolvidables.

La enfermedad y la tristeza acaban de abatir al Maestro. Las almas puras tienen para su frente pálida de mártir una corona de estrellas.

El sepelio se efectuará hoy a las 9 a.m., partiendo el cortejo fúnebre del sanatorio «La Benéfica». Para tan piadoso acto invitan el grupo artístico «Saudade» y la Opera Nacional, de la que formaba parte el magnífico Guede

Causan 500 judíos grave problema al Gobierno uruguayo

Iban al Paraguay, pero el Gobierno canceló sus visas y se hallan en el Uruguay

MONTEVIDEO, Uruguay, enero 15. (SP).—Trescientos judíos de Alemania e Italia que se hallan en camino del Paraguay, donde esperaban fijar su residencia, se encuentran repentinamente detenidos en Montevideo a causa de que el gobierno paraguayo ha cancelado sus visas.

Las autoridades uruguayas, perplejas ante el inesperado problema, han quedado más confundidas al saber que otros 200 refugiados llegarán el lunes para encontrarse en idénticas condiciones.

El Presidente Alfredo Baldomir ha convocado al gabinete a sesión extraordinaria para el lunes a fin de estudiar el problema.

Los 300 judíos que llegaron hoy a Montevideo parecen personas que disponen de medios de fortuna. Hicieron el viaje en primera clase en el trasatlántico italiano «Comte Grande» y se han alojado temporalmente en los mejores hoteles de esta capital, bajo la vigilancia de la policía.

Los 200 que llegarán el lunes son pasajeros de tercera clase que han hecho el viaje en el vapor francés «Lipari» y el problema de estos inmigrantes es más agudo.

Los refugiados, provistos de visas concedidos por los funcionarios consulares paraguayos en el extranjero, no se enteraron hasta ayer, cuando se hallaban casi a la vista de «su nueva patria» que el gobierno paraguayo había cancelado repentinamente todos los permisos de inmigración despachados desde fines de Noviembre.

El ministro de Economía paraguayo José Bozzano dijo en Asunción que todos los inmigrantes judíos deben, para poder entrar en el país, proveerse de visos del Bureau de Colonización de Tierras, y el Bureau ha dispuesto que los inmigrantes que han llegado a Montevideo, por no ser agricultores, no pueden entrar en Paraguay.

La Compañía de navegación italiana Italmar ha hecho representaciones al gobierno paraguayo en la Asunción, arguyendo que el gobierno italiano no permitirá que los refugiados vuelvan a Génova, donde la mayoría de ellos se proveyeron de los visas.

Un alto funcionario uruguayo dijo que los refugiados «en último análisis» tendrán que quedarse en Uruguay si no se encuentra otra solución.

Créese que el gobierno uruguayo modificará las leyes que había dictado con relación a la inmigración de los judíos al objeto de hacer posible que los que han llegado y los que están a punto de llegar se queden en esta república.

La Bandera Republicana en las Sociedades Españolas

Son nuestras Sociedades Españolas, más que Centros de Mutualismo, como algunos han dado en llamarlas, instituciones de caridad en donde los que nada tienen reciben por la santa virtud de la cooperación admirable de los que tienen mucho, una cantidad de servicios de carácter benéfico, y de instrucción y recreo, que en modo alguno son pagados por la ínfima cuota social que se cobra a cada uno de sus integrantes.

Como «en la unión consiste la fuerza» a los asociados en estos Centros se les supone unidos para mejor defenderse contra terribles vendavales de la vida, como son las enfermedades, la ignorancia y otros, prescindiendo para esto de toda ideología política o religiosa de cada uno que conservan en particular, sin que sea lícito a ninguno producirse públicamente en alguno de los dos sentidos en el seno de la Sociedad, para evitar enojosos rozamientos con sus coasociados que podrán quebrantar la integridad de los Centros.

Si los Reglamentos prohiben las discusiones y contiendas de este género, con mayor motivo prohibirán en los locales de los Centros, insignias o atributos que las provoquen, aunque no lo digan específicamente esos Reglamentos. Si ponemos en sus salones o en las fachadas de sus edificios algún atributo que es amado por unos y odiado por otros, es germen de disolución, porque provoca las contiendas y discusiones que prohiben los Reglamentos que constituyen su norma jurídica interna.

La Bandera Republicana ya pasa de dos años y medio que está en disputa por nosotros en sangrienta y cruel guerra civil. Por tanto es amada por unos y odiada por otros, y no es reglamentario ni prudente izarla en las Sociedades Españolas.

Los hombres que se han asociado para tan hermosos y humanos fines de la vida, todos los que piensen en alto sobre estas cosas, todo los que sean capaces de ponerlas por encima de su pasión política individual, tienen que convenir que esa o la otra bandera, de las dos q. están en disputa en España, son motivos de zozobra en las Sociedades Españolas, en este momento de exaltación de las pasiones; y por ello, mientras no se dilucide la contienda allá en los campos de batalla, mientras dure esta angustiosa situación de guerra, no hay nada que mejor conserve el ideal de los fundadores, el santo ideal de caridad que les inspiró para fundar nuestras grandes Sociedades y Quintas de Salud, como el sistema admirable adoptado por el Centro Gallego de la Habana: NINGUNA DE LAS DOS BANDERAS.

Bien sé que los incomprensivos, aquellos en quienes manda más la bestia de las humanas pasiones que el cerebro que piensa y discurre, me saldrán al paso con la perogrullada de: «La bandera legal», «El Gobierno reconocido en Cuba», etc., pero una Sociedad no es la Cancillería de ningún gobierno y es craso error involucrar en uno mismo el problema de la cuestión social que dejo analizada y la legal de uno o de otro gobierno, aunque no se oculta que es el tópico socorrido que sirve de escudo a los hombres negativos que jamás supieron ni sabrán crear, y que les estorba la labor positiva que otros hacen, y mucho más aún, la moral de «a tu prójimo como a ti mismo»...

A Castelao y su séquito envenenando con sus prédicas de odio los corazones de nuestros más candorosos emigrados, les tiene sin cuidado la destrucción que con tan abominable conducta puedan producir en nuestras sociedades y quintas de salud, ellos como otros tantos, advenedizos de ayer en estas tierras, no saben los desvelos que costaron, y jamás piensan que el más intransigente izquierdista y el más furibundo derechista son candidatos a morir en una cama de nuestra Quinta de Salud, acogidos en la amorosa caridad cristiana que fué el sueño que iluminó a los fundadores, porque esos sembradores de discordias están muy lejos de conocer y sentir las tribulaciones de la emigración que lleva por divisa aquella de: «te ganarás el pan con el sudor de tu frente».

Son falsos profetas, sepulcros blanqueados por fuera, fingidos redentores de los humildes que andan redimiéndose a sí mismos...

Nuevitas 9 de Enero de 1939.

Salustiano Díaz.

GACETILLA

CUBA Y ROJO: DOS REGIOS PROGRAMAS

Un programa estupendo es el que anuncia hoy el simpático cine «Cuba», de Suárez y Corrales. En tanda a las 5 y nocturna a las 8 y 15 se exhibirá revista, comedia, estreno de la simpática, regia cinta «Cuando una mujer se empeña» con Florence Rice y estreno de la estupenda producción de aventuras «Trader Horn o La diosa blanca», con Harry Carey. Precios: damas y niños 5 centavos y caballeros 10 en la tanda y mayores 10 y niños 5 por la noche. Mañana «La mujer del futuro» y «Tres camaradas».

Muy soberbio programa es el anuncian para hoy las carte del favorito y elegante cine «Rojo», de Monte y Antón Recio tanda a las 5 y nocturna a las 15, se exhibirá revista, comedia treno de la soberbia, estupenda ducción «La batalla de Broad con la dinámica chiquilla Withers. Precios popularísimos gen. Mañana, «Ama, vive y ama» y «Maniqui».

UNIVERSAL: «MR. MOTO SE ARRIESGA»

Un simpático y muy original programa es el que brinda hoy el «Universal», el más popular y concurrido cine de la barriada, sito en Egido entre Muralla y Sol.

En su funcion continua, siempre de 1 de la tarde a 11 de la noche, se pasa por la pantalla gigante revista, comedia, estreno de la emocionante, estupenda producción policíaca «Mr. Moto se arriesga», creación del gran actor Peter Lorre

BELGICA Y VIOLETA: REGIAS PELICULAS EN ESPAÑOL

«Bélgica», el cine de las familias que tiene el teléfono A-9128, ofrece para hoy lunes al precio de cinco centavos las damas en matinée y tanda, copias nuevas de las mejores producciones en español que han presentado en Cuba con el titulo de «Eterna mártir», por Juan José Martínez Casado, y «Madre Querida», por María Luisa Morales, comedias, cartones y noticiarios. Mañana: «Madreselva», por Libertad Lamarque y Hugo del Carril y otra gran producción. Damas 5 centavos.

«Violeta»: un programa en español tiene este cine para hoy al precio de cinco centavos todo matinée y tanda, son las producnes «La muchacha de a bordo» Luis Sandrini, y «La vuelta a la mejor producción en español José Gola, comedias y car Mañana un grandioso progra precios populares, visite siempre «Violeta», el cine de las fami

EN EL CASINO ESPAÑOL HABRA MUCHO CARNAVAL

Una grata nueva que anunciar a los numerosos asociados del prestigioso Casino Español de la Habana.

La Comisión de la Casa del club, de la cual es presidente el señor Gerardo Andreu y activo Secretario el joven señor Luis Avello, ha acordado ofrecer el sábado 4 del entrante mes de febrero, el primer baile de disfraz de la temporada carnavalesca.

A las 10 p.m. en los salones del regio palacete social de Prado y Animas, que lucirán un bonito decorado alegórico y una iluminación «a giorno».

Los bailables estarán a cargo de la celebrada orquesta Nacional, que dirige el reputado profesor Manolo Bofill y el popular septeto Matancero.

Es una fiesta para los señores socios y sus familias exclusivamente.

Además, diremos que en esta temporada de carnaval habrá dos bailes más de disfraz, un te dance y un baile infantil de trajes. Las fechas de estas fiestas se anunciarán oportunamente.

Los bailes de Carnaval serán de etiqueta para los caballeros que no vayan disfrazados. Usarán el frac o el smoking.

Numerosas comparsas se organizan para esta fiesta entre los asociados y sus familiares, que han de dar sumo realce a la misma.

NUMEROSA Y MERITORIA ES LA JUNTA DE GOBIERNO DE LOS CHICOS CASTELLANOS

La Junta Directiva del «Centro Castellano», electa para el bienio 1939-1940, es la siguiente:

Vocales natos: Manuel Rabanal Prieto (Presidente de honor); Alejandro Villada Valdaliso; Elías Rada Cires (Presidente de honor); Presidente: Vicente Bayón de Caso; Vicepresidente primero: José Alonso Franco; Vice-Presidente Segundo: Francisco Sánchez Tamame.

Vocales: Alfredo Martínez, Indalecio Cimadevilla Rodríguez; José Llamas Arana; Garcilaso Rey Alvarez; José Manuel Vidaña Valdés; Florentino Serrano Martín; Julio Gutiérrez Guerra, Leovigildo González Rivas, Francisco Canseco Fernández, Sixto Campano Francisco, Santos Grande Martín, Florencio Ferreiro del Río, Luis Diez Nieto, Pablo Romillo Sainz, Cesáreo Holguín Alvarez, Venancio Merino Martín, Casimiro Lomas Bellota, Ramón Vidal Encinas, Pelayo Fernández, Miguel González Lobo, Nicolás Merino Martín, Ulpiano López Rodríguez, Lorenzo de Toro y Toro, Claudio Luelmo Díez; Toribio Fernández Gómez, Serafín Santamaría Bueno, Angel Martínez Romillo, Lucio Gutiérrez Martínez, Agustín Martínez de la Puente, David Castalón López, José Estrada Gallo, Antonio Luna Ferreiro, Luis Soto Tapia, Nemesio Ruiz Blanco, Angel Díez García, Estanislao Gutiérrez Iglesias, Tomás Franco Fernández, Francisco Ruiz Iñan, Arturo Calvo Lozano, Florencio Alvarez Cuñado, Pío Peláez González, Pedro Canal García.

Vocales suplentes: Felipe Fuentes Macho; José Cabo Pérez; Antolín Adan; Julián Martín Sánchez; Teodoro Tejerina Reyero; José Valdeón Alonso; Antonio Vidaurreta Monreal; Roque Gato Turuelo, Luciano Carmona Pinilla y Pablo Palacios Herranz.

ALUMNOS QUE TRIUNFAN EN EL PLANTEL AST

Gustosos ofrecemos la relación alumnos de las clases diurnas «Escuelas Jovellanos» a quien rresponde figurar, por su aplic y conducta, en el «Cuadro de nor», durante la semana com dida del 13 de enero al 20 del m

Aula 1a. Elena Marcos, Carlota ber, Carmen Cortés.

Aula 2a. Rosario Fernández Leonila López Hernández, Martín Mayo.

Aula 3a. Celia María Rico Martha Toledo Reyes, Carmen Cayero Alfonso.

Aula 4a. Hilda Martínez Dolores Gómez Prado, Clara werg Milman.

Aula 5a. Olga García Rodrí Zenaida López Hernández, Worsbioff Stein.

Aula 6a. Olandina López, Hernández, Esther Cardoso.

Niños

Aula 1a. Eduardo García, Samalea, Ricardo Fernández.

Aula 2a. Francisco Virsida Antonio Rodríguez Herrera, José cos López.

Aula 3a. Enrique Aranda, Pérez, Isaac Gunnsky.

Aula 4a. Jerónimo Paseiro, Miranda, Ricardo Pardo.

Aula 5a. Francisco Solís, Méndez, José Herrera.

Aula 6a. Antonio de la Fuente Eduardo Ramos, Mariano del Val

De varios grados

Dinorah Armand, Carmen Fernández, Celia María, Pilar dez, Teresa Fernández, Josefa rez, Otilia de la Cueva, María males, Víctor Conde, José Armando Fernández, José A Bruno Carrillo, Manuel de la Rubén Aguirre, Manuel Artidiello

JUVENTUD DE LUYANO

El Club «Juventud Progresista Luyanó» eligió últimamente nueva Directiva, cuya relación ofrecemos

Presidente, Pedro Bonome Garcia Vice, José Guillén Guerra; Secretario, Miguel Suárez Hidalgo; Vice, Leopoldo Rodríguez; Tesorero, Antonio Incián Suárez; Vice, Manuel Ruiz

Vocales: Modesto Sandá Lorenzo Juan Luis Núñez Núñez; Alberto Fernández; Ernesto Sierra Rodríguez Manuel Díaz García; Marcelino Martínez; Ismael Pérez Padilla; Benito mero Pérez; Diego Cano y José Rodríguez Fernández.

Suplentes: Jesús Domínguez; Serafín Tome Leis; Manuel Iglesias; Méndez; Rigoberto Suárez y Manuel Gancedo.

†

E. P. D.

EL SEÑOR

Ramón Suero y Bernal

HA FALLECIDO

Después de recibir los Santos Sacramentos y la bendición Papal

Y dispuesto su entierro para hoy lunes, 16, a las 4 y media p. m., su viuda, hijo, madre, madre política, hermanos, hermanos políticos y demás familiares que suscriben, ruegan a las personas de su amistad, se sirvan asistir, a la hora indicada, a la casa calle 18, entre 7a. y 9a. Avenidas, "Reparto Miramar", para acompañar su cadáver hasta el Cementerio de Colón, por cuyo favor les quedarán eternamente agradecidos.

La Habana, 16 de Enero de 1939.

Alicia Larrea Vda. de Suero, Ramón Suero y Arcos, Ana María Bernal Vda. de Suero, Paulina Piña Vda. de Larrea, Roberto y Guillermo Suero y Bernal, Moraima Nazábal de Suero, Gladys Crabb de Suero, Ramón, Paulina, Antonio, María Teresa, Herminia, Luis, Lucía y Manuel Larrea y Piña; Sebastián Estrada, Dr. Gustavo de los Reyes.

SUERO Y CIA., S. EN C.

†

E. P. D.

NUESTRO EX SOCIO GERENTE

EL SEÑOR

Ramón Suero y Bernal

HA FALLECIDO

(Después de recibir los Santos Sacramentos y la Bendición Papal)

Y dispuesto su entierro para hoy, lunes 16, a las cuatro y media de la tarde, la razón social que suscribe ruega a las personas de su amistad se sirvan asistir, a la hora indicada, a la casa Calle 18, entre Séptima y Novena Avenidas, "Reparto Miramar", para acompañar su cadáver hasta el Cementerio de Colón, por cuyo favor les quedará eternamente agradecida.

La Habana, 16 de enero de 1939.

SUERO Y CIA., S. EN C.

FUNERARIA DE PRIMERA CLASE

ALFREDO FERNANDEZ

SAN MIGUEL 313 — **TELEFONO---A-6348**

La Gran Venta Eliminación de Vestidos y Sombreros,

comienza hoy en el Tercer Piso. Comprende la Sección de Vestidos Finos y la de Vestidos Económicos. Y en Sombreros, desde los de niña hasta los de señora, de gran vestir.

Las considerables rebajas efectuadas ofrecen ocasión a nuestra distinguida clientela de adquirir preciosos Vestidos y Sombreros en unas condiciones de economía insospechadas.

TERCER PISO.

El Encanto

M.E.C.D. 2016

OA. SECCION Z

NOTICIERO DEL LUNES

OA. SECCION Z

AÑO VI — LA HABANA, LUNES, 16 DE ENERO DE 1939 — PAGINA NUEVE

LA PACIENCIA TIENE TAMBIEN SUS LIMITES

QUEDAN solamente dos gobiernos del viejo mundo europeo que no hayan reconocido el nuevo Estado español que al Generalísimo Franco tiene por jefe. Los aludidos países son Francia y la Unión de las Repúblicas Soviéticas.

Estas dos naciones se encuentran, respecto a España y al problema español, en planos distintos perfectamente claros y definidos.

Por parte de Rusia, sabido es que ha sido ella, precisamente, la organizadora, directora y en gran parte ejecutora del plan de sovietización de España, como avanzada estratégica del proyecto-madre de revolución mundial, y que la sacudida galvánica que hizo ponerse en pie a la España verdadera, fué debida al conocimiento de tales planes, en los que se ordenaba a los jefes rojos en España el levantamiento para dos o tres días más tarde. Por si esta razón no bastase, tengamos en cuenta que Rusia no tiene en la actualidad negocios que atender en España ni intereses por los que velar, y así no puede ser una sorpresa para nadie que este país—o lo que sea—piense en cualquier barbaridad antes que en el reconocimiento del régimen de Burgos, lo cual no deja de ser una suerte, porque hay amistades y relaciones obligadas de las que uno ha de sentirse forzosamente avergonzado. Quédese en buena hora Rusia donde está procurando arraigar a fuerza de sangre al engendro predilecto de Satanás que tiene por amo; quédese con sus «Gepeus», sus checas y sus depuraciones que tienen de bueno lo salvajes que son, porque ya se sabe que «muerto el perro...

Pero, en cuanto a Francia, el caso es otro y muy distinto por muchas e importantísimas razones que no se ocultan al más lerdo.

La privilegiada situación geográfica de España, pared en medio con Francia, la convierte en una amiga y aliada de primera magnitud y hace de ella un país del cual sólo un gobierno loco o muy malvado y unos gobernantes traidores a la Patria, quisieran estar distanciados o tener por enemigo. En cuanto al mar, tanto de las costas como de las posesiones insulares españolas, pudiera creerse, tal es su privilegiada posición, que constituye para el vecino galo una llamada al orden, un ¡cuidado conmigo! que dicha nación debiera tener siempre muy presente para no hacer tonterías ni cometer torpezas que, en el mejor de los casos, salen demasiado caras para que constituyan negocio.

Pero no es esto sólo. Los intereses materiales de todo género que la banca, la industria y el comercio franceses tienen en España, sin contar las valiosas propiedades particulares, están evaluados, según hace poco último, en unos doce mil millones de francos, y para defender tan enorme riqueza no se le ocurre a los bienaventurados gobernantes frentepopulacheros medida más práctica ni actitud más hábil que una negativa sistemática y absurda a reconocer en forma alguna al nuevo Estado español nacional-sindicalista, correspondiendo con la más negra e incalificable ingratitud a un pueblo del que no ha recibido sino beneficios, gentilezas y bondades, haciendo nacer en él un resentimiento y decepción tan grandes y bien fundados que muy difícilmente podrán las aguas retornar al antiguo curso.

Dicen que los pueblos tienen los gobernantes que se merecen. El axioma en este caso es un poco duro, aunque desgraciadamente justiciero en ciertos aspectos. Ante las indignidades y la carencia de toda ética moral del Frente Popular francés, manejado y pagado por Rusia, el buen pueblo vecino, al ver lo hecho con España, no debió de tolerarlo y recordando su gratitud a España y cuanto a España debe, sintiéndose herido en su dignidad y viendo en entredicho sus virtudes, estaba en el caso ineludible de arrojar violentamente del solio en que se habían encaramado a los malvados, desprovistos de todo escrúpulo y ayunos de todo noble sentimiento, que hacen vil comercio o instrumento de sus odios y de su negocio a un país que no comparte sus fobias ni puede contemplar impávido la actitud suicida y tan poco de acuerdo con sus tradiciones hidalgas en que el mismo ha sido colocado.

Las repetidas llamadas de atención hechas amistosamente por el Caudillo, sus razones y requerimientos a las naciones que pretendían seguir ignorando la reconquista y renacimiento de España, cayeron, por lo que a Francia respecta, en el más lamentable vacío, aun después de que el resultado de la contienda no podía ofrecer el menor asomo de duda para el más torpe de los observadores, llevando así al colmo el disgusto de España y provocando en ella una reacción que redundara, a la postre, en perjuicio de la nación misma que la ocasionó.

Efectivamente, el Caudillo, cansado de hacer llamamientos al buen sentido, ya que no a la gratitud y la hidalguía, está decidido a no reconocer en la España nacionalista más agentes comerciales, ni representantes de nación alguna si no están suficientemente avalorados por su carácter y estado diplomático. ¡Pero que muy bien! La espera a tomar tal actitud ha sido ya demasiado grande.

Antes de estallar el conflicto hispano-bolchevique-anarquista, Francia dejuraba a la cabeza de todas las demás naciones en cuanto a su comercio con España, el cual es hoy, prácticamente, nulo. ¡Así dejó perder por la torpeza y la mala fe de gobernantes incapacitados o traidores un mercado de privilegio que tantas naciones se disputaban!

Pero no ha de atender Francia solamente al interés material en sus relaciones con la Nueva España, sino que, de modo muy particular, ha de tener presente el carácter espiritual del movimiento español el aspecto especial de la guerra que sostiene y la clase de enemigos con quienes combate, razones bastantes para que su representación ante el gobierno del Caudillo deba ser algo más que un simple agente comercial.

Si el Gobierno francés continúa sin querer comprenderlo así, allá él. La decisión del Generalísimo es, como siempre, acertada y justa.

Y no deja lugar a dudas.

Roberto SANTOS

Las operaciones de crédito con los rojos serían un mal negocio, bueno sólo para seguir la guerra

Se pretende excitar la caridad y promover la ayuda del extranjero para ayudar a los supuestos refugiados, cuando en la zona roja lo que hay son los «evacuados a la fuerza»

BURGOS, enero 15. (SE).—La prensa nacionalista reproduce la nota del Gobierno nacional sobre los propósitos del pseudo-Gobierno de Barcelona acerca de operaciones de crédito.

He aquí, íntegramente, la nota oficial:

«La situación desesperada de hambre y de miseria por la que atraviesa la zona roja, ha llegado a tal extremo que sus dirigentes se han visto forzados a hacer ambiente internacional en torno a ella, implorando, como una limosna, la dádiva de un empréstito exterior de socorro.

Ante el anuncio de este propósito la España Nacional, una vez más, declara que estimará nulo y sin ningún valor cualquier género de operaciones de crédito que el pseudo-gobierno de Barcelona intente hacer, aunque sea a pretexto de saciar el hambre que experimenta el pueblo a quien oprime.

En auxilio de víveres o de cualesquiera otros elementos a la zona roja sería igual que la ayuda que se prestase a una plaza bloqueada o sitiada.

Quienes concurrieran a ese empréstito, proporcionando su dinero a los comités rojos, sobre ser encubridores de sus crímenes, saqueos y asesinatos, contribuirían a prolongar, sin ningún beneficio final, la agonía de un pueblo que sueña verse libre de sus opresores que cumplen los designios de Moscú. Lejos de facilitar el término de la guerra, la prolongarían, siendo responsables de los sacrificios, miserias y dolores que en aquella zona se padecerían hasta el fin.

Pero, además, sería un mal negocio, un pésimo negocio, de los prestamistas. Si con todo el oro del Estado, con todos los tesoros de la Hacienda, de las entidades públicas y de los particulares, y disponiendo arbitrariamente de las riquezas naturales del país, de sus materias primas, de sus productos manufacturados, de los barcos de su Marina y de sus partes de municiones nada pudieron, como no sea demostrar su despilfarro, su mala administración y la total incapacidad de sus jefes ¿qué' van a poder tras las rotundas y continuas victorias del Ejército Nacional?

Esa desastrosa administración les hace fingir unas necesidades que ellos mismos han creado con sus robos y depredaciones. La falta de alimentos que experimenta la zona roja no es debido a pobreza natural de la misma. Sus productos de la tierra son exportados al extranjero, invirtiendo el importe de su venta en propaganda y adquisición de material de guerra, mientras sus masas, famélicas y desesperadas, caminan velozmente hacia la ruina fisiológica.

Es una indigna maniobra, de falsa y turbia sensiblería, el pretender que se trata de socorros a unos cuantos millones de refugiados, fugitivos ante el empuje del Ejército Nacional. Sépase de una vez que en la España roja no hay refugiados, sino evacuados forzosos, que ante las amenazas y las ejecucicones se ven impedidos a aguardar la llegada de nuestras tropas victoriosas y son llevados a la fuerza a poblaciones de la misma zona en donde les espera la lenta tortura de la inanición. La prueba mejor de esta afirmación la ofrecemos abriendo libremente las puertas de nuestra España a esos supuestos refugiados.

Quienes se avengan a cooperar a ese empréstito exterior, ya saben, pues, el papel que van a desempeñar y la responsabilidad que van a contraer en el gran crimen de prolongar la contienda.

LLEGUE A TIEMPO
viaje en
OMNIBUS ALIADOS
TRANSFERENCIAS EN TODOS LOS CRUCEROS
Seguridad — Rapidez — Comodidad.
INFORMACION: U-5944 — QUEJAS: U-5944.

LOS QUE NO HAYAN COMETIDO CRIMENES, LOS QUE NO TENGAN GRAVES RESPONSABILIDADES SE RESTITUIRAN A LA VIDA CIVIL, DICE FRANCO

COCINA SUCULENTA, CRIADOS ENGUANTADOS, ORGIAS Y SANGRE. HE AHI A "EL CAMPESINO"

Sibarita y cruel tiene fanfarria de jefe con oropeles llamativos y vistosos, como bandido exótico

Datos más recientes, reputados por auténticos, despojan al Campesino de aquellos rasgos de tosquedad que le asignaban y lo presentan hoy de buen porte, lindando con la elegancia

SALAMANCA, enero 15. (SE).—(Por Reyes Huertas).—Con verdadera curiosidad he venido recogiendo anécdotas de la personalidad de «El Campesino» entre los soldados extremeños que sirvieron en su Brigada y después han pasado a nuestras filas.

Me habían dicho que el criminal famoso era extremeño y algunos hasta concretaban el lugar de su nacimiento en la comarca de Aznaga o Granja de Torre-hermosa.

No faltó quien me lo pintara como el tipo del auténtico campesino que conocemos por estas tierras de Extremadura: cuerpo negro y fuerte, ademanes rudos, pelambre recia, barba descuidada y rostro moreno curtido por los aires «risperos» y los soles ardientes.

Esto y sus preferencias por los extremeños, de los que principalmente nutría los campamentos de su brigada, parecía dar verosimilitud a la hipótesis de que su genealogía tuviese entronque racial en la tierra de los conquistadores.

Afortunadamente para Extremadura, ninguna razón de peso abona ahora el carácter de extremeño de «El Campesino». Ni en sus supuestas comarcas nativas han podido darme hasta el presente noticias de él ni los detalles acerca de su personalidad alcanzan a otras referencias que las que son vulgares en las tierras de Extremadura que el siniestro personaje ha recorrido. Que es un gran asesino—el criminal más grande del mundo—un bandolero famoso un hombre «sin entrañas» y generalidades parecidas, pero que ya dibujan una fisonomía espiritual, y bosquejan los relieves morales de ese hombre perverso y sádico propio para un capricho de Goya.

Ciertamente recorrió «El Campesino» los pueblos de Extremadura en la zona todavía roja, de la Serena. Con un atuendo terrorífico visitó Campanario, Casteura, Cabeza de Buey, reclutando gentes entre los elementos más exaltados de las Casas del Pueblo. Luego en las levas militares que en forma de llamamiento de reemplazos hacía el «Gobierno legal de la República democrática», casi todos los reclutas que tenían instrucción militar eran destinados a la Brigada de «El Campesino». Parece ser que el famoso exterminador ponderaba las cualidades del soldado extremeño, por resistente, sobrio, valeroso y nutrido y exigía para su brigada de choque elementos de probadas virtudes guerreras. Hacía así honor a la raza extremeña, pero un triste honor por el fatídico empleo que daba a esas cualidades de sus soldados.

Vidas extremeñas cayeron así segadas en abundancia en Brunete, en Teruel, en el Ebro, en las más duras operaciones de la campaña donde las tropas nacionales hubieron de vencer la resistencia desesperada de estos infelices extremeños colocados entre el empuje irresistible de los que atacaban y el horror de las ametralladoras de «El Campesino» dispuestas a disparar a retaguardia sobre el primero que flaqueara.

Datos más fehacientes y auténticos me describen a «El Campesino desprovisto de aquellos rasgos de tosquedad que le asignaban otras referencias. Contra lo que se cree. «El Campesino» es un hombre de buen porte, casi elegante, de gustos sibaníticos y hasta ostentoso de demostrar que no corresponde su apodo a las inclinaciones y hábitos burgueses a que se entrega.

Cocina suculenta con servidores enguantados. Cocinero con gorro blanco, licores y cigarros de marca. Fanfarria de jefe con oropeles vistosos y llamativos. Y todo ello, como un signo de crueldad hasta en los detalles del uso de tales fastuosidades. Porque una de las características de «El Campesino» era pasear la incitación de un cigarro habano, quemándolo en espirales de aroma provocativo, ante la privación de los desdeñados milicianos que tenían que tomar briznas de hierbas secas y hojas tóxicas de digital.

Crueldad también cuando la carne de burro o la pestilente conserva rusa llegaba de tarde en tarde a las trincheras a alternar con la bazofia mezcla del garbanzo mejicano del arroz picado y lentejas vacunas, que «El Campesino» dispusiese su mesa de blancos manteles y los pescados recién traídos, los manjares de banquetes diplomáticos, con nombres franceses y aderezos de «gourmet», fuesen rociados con la espuma del Borgoña o del Burdeos, refrescados entre hielo y abrillantados resplandecidos en copas de centellante cristal.

Luego la «juerga». El festín semanal con triunfos de bacanal o cultos militicos de Babilonia. De todo aquello es capaz un animalejo sano y fuerte, árbitro de honras, vidas y haciendas en un país conquistado, con una horda por instrumento de poder y una República «Democrática» por régimen de gobierno.

Me dicen que «El Campesino» en realidad es un emigrado de Méjico que se incorporó a los rojos cuando se inició el Movimiento. Su audacia, su energía, su atrocidad, le dieron esa notoriedad que han alcanzado todos los maleantes en la zona para ocupar puestos directivos. De primera intención le hicieron capitán o teniente. Hasta hace poco era comandante, pero habilitado para el mando de División. Desde luego con Lister el picapedrero montaraz, ha constituído. «El Campesino» las dos brigadas de choque más famosas entre los rojos.

Astuto y perspicaz, como buen bandolero, ha escapado de todos los copos y cortes de «retiradas estratégicas». No teme asechanzas porque como Pancho Villa, de quien copia «métodos revolucionarios», no se separa de su guardia negra. Y ya se supondrá lo que es esta guardia formada por desalmados que cuentan sus efemérides por el número de los crímenes que han cometido.

He hablado con 16 o 18 extremeños que han pertenecido a su brigada. Todos hablan de él con terror. Y a todos corre un escalofrío de espanto cuando se refieren a los procedimientos de «depuración» en la Brigada. La depuración consiste en que a «El Campesino» procuraban informes de los reclutas las organizaciones marxistas de los pueblos. El que aparecía con una ficha de «dudoso» era estrechamente vigilado. Y cualquier día, el que menos se pensaba, cuando «El Campesino» recibía un nuevo modelo de pistola rusa o francesa, probaba estas armas ejecutando por sí mismo al desgraciado. Su comentario era una frase lacónica: «Por fascista».

Muchos le vieron en los campos de batalla rematar a los heridos. «El Campesino» no quiere heridos inútiles que embaracen las retiradas. O les abandona en el campo, o, cuando tiene tiempo, les da el tiro de gracia. Sádico en la destrucción, sirve minuciosamente a los genios maléficos del incendio, la ruina, el pillaje, la devastación. Experto y cruel en las evacuaciones los métodos asiáticos, importados de Rusia, tienen en «El Campesino» un refinado ejecutor. Se podría hacer con él la alegoría del Angel Exterminador, si lo demoniaco se prestase a dar interpretación a un ángel. Fuera de todo caso un demonio con las apariencias de un hombre rojo con potencia bastante a desatircular su naturaleza de monstruo.

Y éste es uno de los puntales que cuentan para su defensa la caterva satánica que componen los gobiernos de Barcelona y Valencia. Buena ficha para la Historia de la República Democrática y leal todo con mayúsculas. El emblemà de esa república sólo podría dibujarlo Alberto Durero. Un campo en tinieblas de tierras negras y calcinadas, en el que «El Campesino» como símbolo sonriente bebiese una copa de champaña junto a los cadáveres de 600.000 víctimas asesinadas.

¡Ah! y que la buena Francia actuase de Ganimedes para escanciar la copa y Stalin con su varita mágica diese las señales como el maitre de Hotel».

Millones de firmas contra el envío de armas a los rojos

NUEVA YORK, enero 15. (Exclusivo).—El Reverendo Henry Curran, presidente de la «Sociedad Internacional de la Verdad», declaró ayer que se han enviado «millones» de firmas a los congresistas en Washington pidiendo que se retenga el embargo de armas contra España.

Dijo que hasta hace unos días existía en el Congreso un sentimiento favorable a la cancelación del embargo; pero que en vista del gran número de peticiones recibidas, la mayoría de los diputados está hoy decidida a conservar el embargo.

Agregó también que en vista del próximo triunfo Nacionalista en España, los Estados Unidos no podrían cancelar el embargo, sin enojar al Generalísimo Franco.

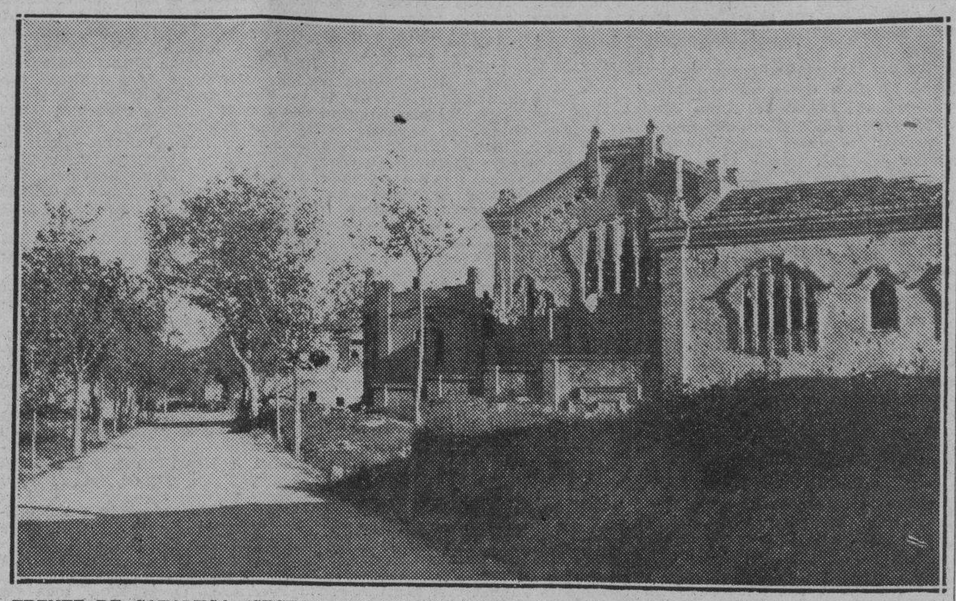

FRENTE DE CATALUÑA (SECTOR DEL EBRO).— Una de las calles de Pinell, recién conquistado por las tropas nacionales.

Barcelona teme a la protesta colectiva de la población civil

Los rojos españoles llaman al «Premier» Chamberlain el negociador de las derrotas

PERPIÑAN, enero 15. (SE).—Se reciben noticias de Barcelona dando cuenta de que reina un gran nerviosismo en los círculos gubernamentales, ante el temor de protestas colectivas por parte de la población civil, que tiene ante ella el fantasma de un nuevo invierno sin alimentos ni ropas. Negrín ha dado órdenes enérgicas a todos los «gobernadores» para que procuren evitar por todos los medios posibles cuanto pueda significar «derrotismo».

Todos los diarios de la zona roja, obedeciendo a una consigna, se dirigen a los antifascistas, invitándoles a denunciar a todos los elementos sospechosos.

El servicio de espionaje ha aumentado los elementos de que dispone, y desarrolla una actuación que tiene verdaderamente aterrorizada a la población civil.

El director general de policía ha declarado que debe ser más severa la disciplina en la retaguardia, e incluso en el frente, y en ese sentido ha dado órdenes a las fuerzas a su mando, entre las que figuran numerosas mujeres pertenecientes al partido comunista.

Chamberlain, «negociador de derrotas», según los rojos

PERPIÑAN, enero 15. (SE).—«La Vanguardia» publica un artículo atacando violentamente al primer ministro británico señor Chamberlain, a quien califica de «negociador de derrotas», agregando que en beneficio de la democracia es de esperar su caída, pues con su actitud, secundada por el gobierno que preside, ha defraudado todas las esperanzas del marxismo español.

Se sabe que el comité rojo de Barcelona ha declarado que Prieto lleva a América amplios poderes y la representación del gobierno, con objeto de conseguir en aquel continente un apoyo extraordinario para la España «republicana», ya que Europa la ha abandonado casi por completo.

Se sabe, igualmente, que la comisión marxista, que ha pasado varios meses en la URSS, ha recibido orden del gobierno de visitar todos los frentes, para tratar de levantar la moral de los soldados, haciéndoles saber que no ha de faltar la ayuda de los dirigentes del Kremlin.

Siete gramos de lentejas, cinco de arroz, uno de guisantes y siete de carne

PARIS, enero 15. (SE).—La Dirección General de Abastecimientos de la zona roja ha hecho públicas en la prensa barcelonesa del 8 las cantidades de víveres entregadas para el abastecimiento de la población civil de Barcelona y pueblos de la cintura durante la última semana del pasado mes.

Los víveres distribuídos a los no cooperadores son los siguientes: lentejas, 49.100 kilos; arroz, 40,000; guisantes 13,800; carne y hueso 50,060.

La distribución por la Cooperativa central son: lentejas, 93,200 kilos; arroz, 94,400; guisantes, 46.100; carne y hueso 157.775.

Como se ve—realizándose así de manera ejemplar la justicia social y el principio de igualdad—la minoría cooperadora percibe más del doble (de carne y hueso el triple) que el millón (son más) de no cooperadores a los cuales ha correspondido por cabeza y día según una simple división:

7 gramos de lentejas.
5 Idem. de arroz.
1 idem. de guisantes.
7 idem. de carne.

Los «activistas»

Del órgano bolchevique «Las Noticias»:

«Los Comisarios no pueden por sí solos, desempeñar las múltiples misiones inherentes al cargo. Es más; su función queda desvirtuada, burocratizada, si no impulsa un fuerte trabajo colectivo, si no se liga a la tropa; si no es capaz de movilizar a todos los combatientes para la realización de las tareas oportunas, de carácter permanente en unos casos y que se ajustan a determinadas circunstancias en otros. Por lo tanto un aspecto esencial en la labor de los comisarios, consiste en elegir con acierto a los «activistas», aparato humano de su «influencia».

Lo de los «activistas», tradúzcase por «cabos de vara».

Reducen los tipos de descuento comercial en el Banco de España e intereses pasivos bancarios

El Ministerio de Hacienda, después de consultar con el Consejo Nacional de Crédito, ha dictado medidas para lograr el abaratamiento del dinero en bien de la economía

BURGOS, enero 15 (SE).— El Boletín Oficial del Estado publica la siguiente orden circular del Ministerio de Hacienda:

«Habiendo vinculado a este Ministerio el decreto de 2 de marzo pasado las facultades resolutivas del disuelto Consejo Superior Bancario y de la Comisaría de la Banca Privada y prescribiendo el artículo segundo (apartado a), de la ley de 27 de agosto del pasado año sobre facultades gubernativas en materia de Banca, que corresponde al Ministerio de Hacienda determinar las normas de carácter general de la política de crédito, entendiéndose derogadas las disposiciones que a ello se opusiesen, ha considerado este Departamento, después de haber oído el Consejo Nacional del Crédito, llegado el tiempo de realizar un abaratamiento del dinero en servicio de la economía española.

Por todo lo cual, el Ministerio de Hacienda se ha servido disponer lo siguiente:

Primero: El tipo del descuento comercial en el Banco de España queda reducido al 4 por 100.

Segundo. Los intereses pasivos que abonan los Bancos y banqueros privados y las Cajas de Ahorro generales y particulares, quedan limitados por los siguientes máximos:

Cuentas corrientes a la vista, 1.00 por 100 anual.

Libretas ordinarias de ahorro, 2.00 por 100.

Imposiciones a plazo de tres meses 2.00 por 100.

Idem, ídem de seis meses, 2.5 por 100.

Idem, ídem de un año y más 3.00 por 100.

Dichos máximos entraron en vigor el día primero de enero.

No obstante, las imposiciones a plazo devengarán los intereses actualmente vigentes hasta el inmediato vencimiento del plazo por que fueran contratadas, sin que después puedan entenderse prorrogadas, ni expresa ni tácitamente, a los efectos de evitar los nuevos tipos de interés».

Buenos donativos

PONTEVEDRA, enero 15. (SE).—El gobernador militar de la provincia, señor López Bago, recibió una carta de la secretaría de S. E. el Generalísimo participándole que la señora doña Faustina López, viuda de Fernández, había entregado al jefe del Estado 25.000 pesetas para que las invirtiese como creyese conveniente, en memoria de su hijo el teniente de infantería don José Manuel Fernández López, muerto en el frente.

El Generalísimo dispuso que el donativo fuese repartido entre los familiares de los soldados que han muerto en compañía del teniente Fernández, y en su virtud se enviaron al señor gobernador militar 3.000 pesetas para que las distribuya entre las familias de tres soldados de esta provincia que reúnen aquellas condiciones.

DR. MANUEL VILLAVERDE
De las Universidades de Madrid y de La Habana.
Médico de la Clínica del Profesor Gregorio Marañón, de Madrid.
Medicina General. Secreciones Internas. Consulta previo turno.
Teléfono F-3532.—Calle 17, número 11.—Vedado.

Puede perdonarse al vencido que noblemente combate, pero no al criminal, agregó el Generalísimo

Nuestra guerra no puede acortarse. Es una lucha de liberación de verdadera independencia y en ella se debate la existencia o desaparición de España. Los rojos de verdad son ya minoría

BURGOS, enero 15. (SE.)—El Generalísimo y Jefe del Estado ha concedido una entrevista al enviado especial de la Agencia de información «Associated Press», a quien ha hecho las siguientes declaraciones, contestando a varias preguntas que le formuló el periodista:

En nuestra guerra se debate la existencia o desaparición de España

—Muchos temen, desde fuera, que la prolongación de la guerra sea una fuente de rencores contra la unidad de España. ¿Podría V. E. decir algo en este sentido?

—Nuestra guerra no es una lucha que pueda acortarse. Es una guerra de liberación, de verdadera independencia. Se debate la existencia o desaparición de España, y en ella la barbarie comunista ha abierto los ojos a la gran mayoría de españoles. Vencidos los rojos y restablecida la paz en España, nuestra generosidad desvanecerá los rencores que puedan existir.

La unidad de los españoles

—¿No cree V. E. que queden fuera de la unidad de España muchos de los rojos que combaten contra el Ejército nacional?

—No. Los rojos de verdad son ya una minoría. Los fanáticos de la revolución cayeron en los primeros tiempos. Hoy es la criminalidad de los jefes y comisarios la que sostiene, con el terror, la guerra. Los que no hayan cometido crímenes, los que no tengan graves responsabilidades, se restituirán a la vida civil. Nuestro perdón es amplio y generoso para los equivocados. Sólo los que persisten en sus criminales ideas han de ser objeto de aislamiento. Nuestras nuevas leyes, justas y generosas, facilitan el reintegro a la sociedad a los penados que redimen su pena por la conducta y el trabajo y les permiten disfrutar de un jornal con el que, mientras no se liberen, podrán atender al sostenimiento de sus familias.

No se cerrará el camino a los que busquen en el extranjero un lenitivo a sus errores

—Pero, ¿no cree V. E. que muchos preferirían el destierro al cautiverio, por muy reducido y bueno que éste sea, y que serán millares los que se refugien en el extranjero?

—Cierto; pero también en el extranjero podrán redimirse las penas. No es nuestro propósito cerrar el camino a los que noblemente busquen en el extranjero un lenitivo a sus errores. Tendrán nuestra benevolencia e incluso nuestro auxilio si en sus actividades no van directa o indirectamente contra la Patria. Pueden redimir una vida de errores con otra de nobles rectificaciones.

—Sin embargo, muchos temen que la terquedad y soberbia de los intelectuales de izquierda y esas doctrinas de los rojos puedan en el extranjero ser dañosas para España.

—No es difícil que ocurra así; pero los pueblos viven de sus obras, y desde el extranjero se ve mejor la verdadera perspectiva de la Patria, y la Nueva España los deslumbrará con sus empresas y les hará, si llevan algo dentro, sentirse orgullosos de ser españoles.

Los españoles en el extranjero no quedarán abandonados como parias

—¿Puede deducirse de las palabras de V. E. que la nueva España va a tener una vida exterior intensa?

—Desde luego. Nuestros sueños de universalidad desaparecerían si no proyectásemos al exterior el sentido profundo de la Nueva España. La vida de nuestra nación, a cambio de la sangre derramada, ha de ser fecunda. Los españoles en el extranjero no quedarán ya abandonados, como parias. Un sentimiento de solidaridad nacional les llevará protección y ayuda. Nadie será, en el porvenir, indiferente al dolor de los hermanos, por lejos que éstos se encuentren.

No puede haber paz sin cautiverio

—Entonces, ¿no cree V. E. posible que, como en las guerras de pasados siglos, pudiese haber una paz sin cautiverio?

—No. Nuestras viejas guerras civiles no encerraban secesionismos traidores, asesinatos en masa, martirios horrendos, saqueos y destrucciones, como la ación roja empareja. Puede perdonarse al vencido que noblemente combate; pero no puede perdonarse al criminal que sacia sus instintos criminales en tantas víctimas inocentes inmoladas.

Todo en la propaganda roja es falsedad e hipocresía.—«Antes mataban los criminales sueltos; ahora mata el Gobierno.»

—¿No encuentra V. E. en algunos aspectos de la propaganda roja, como un deseo de aproximación o acercamiento? Ya hablan de la Patria y lanzan programas en que algunos puntos quieren aproximarse a los de la España nacional.

—La verdad es que en algunos aspectos han intentado externamente recoger por su influencia en la masa afirmaciones de nuestra doctrina; pero todo es falsedad e hipocresía. Eso es para el extranjero y los espíritus crédulos. Medio millón de seres inocentes asesinados salen al paso de los falsarios. Hoy se intenta, a fuerza de propaganda, hacer olvidar tan horrendos crímenes. Es una realidad que ya no se asesina, como antes, en las calles y en las plazas. Bastan las cincuenta «chekas» de la «Sim», en manos de los rusos, para matar en silencio y martirizar sin escándalo. Antes mataban los criminales sueltos; ahora mata el «gobierno». Estos son los abismos que nos separan y los delitos que no tienen perdón.

La prolongación de la guerra y la criminalidad de los jefes rojos

—Una última pregunta, mi General. ¿Cuáles son las causas de que el enemigo no se haya entregado, después de tantas y tan importantes victorias y la situación de desesperación a que ha llegado su zona?

—Es un caso único en la Historia. Sólo lo explican la ausencia de patriotismo y el espíritu de criminalidad de los jefes rojos. En todas las guerras siempre ha existido un ideal patriótico. El bien de la Patria era el motor que animaba a los combatientes; así sucede en nuestro campo. En cambio, en el rojo no se lucha por España: se lucha contra España. Eso justifica que los que quieren una España grande y libre están con nosotros, y los que sienten odio y dolor de la grandeza de España ayudan a los rojos. Sólo odiando a España o sirviendo el interés de sus enemigos puede prolongarse una sentencia que, en el mejor de los casos, sólo aplazaría unos meses la total derrota, a cambio de los millares de muertos y del incalculable número de vidas entregadas a la miseria orgánica más espantosa.

Valioso pergamino hecho en La Coruña para el Generalísimo

El gobierno de Franco hará gestiones para recuperar valiosos objetos robados

LA CORUÑA, enero 15. (SE).—Está ya confeccionado el pergamino que, conmemorando el acto de la ofrenda de las Torres de Meirás, será entregado al Caudillo como recuerdo y homenaje del pueblo y provincia de La Coruña a su dilecto hijo Francisco Franco Bahamonde glorioso forjador de la unidad y de la grandeza de España.

El pergamino, que va firmado por el gobernador civil, alcalde y presidente de la Diputación, es obra del artista coruñés Seijo Rubio, y dice literalmente así:

«En el día 28 de marzo del año del Señor de 1938, segundo de la victoria, la ciudad y provincia de La Coruña hicieron la ofrenda donación de las Torres de Meirás al fundador del nuevo Imperio, Jefe del Estado Generalísimo de los Ejércitos y Caudillo de España, Francisco Franco Bahamonde.

Galicia, que le vió nacer, que oyó su voz el 18 de julio, que le ofreció la sangre de sus hijos y el tesoro de sus entrañas, que le siguió por el camino del triunfo en la unidad, grandeza y libertad de la Patria, asocia en esta fecha para siempre el nombre de Franco a su solar en tierras del Señor Sant Yago, como una gloria más que añadir a su historia».

La venta de objetos robados

LONDRES, enero 15. (SE).—El representante diplomático de España en Londres, señor duque de Alba, ha declarado que el Gobierno nacional recibe constantemente noticias dando cuenta de que los rojos españoles venden numerosos objetos de arte de toda clase en el extranjero.

Los representantes nacionales españoles han logrado descubrir en muchos casos el paradero de esos objetos, y, en su consecuencia, el Gobierno nacional español efectuará dentro de poco gestiones oficiales para recuperarlos, a fin de que puedan ser reintegrados a sus legítimos propietarios.

155.000 Pesetas para dos homenajes

OVIEDO, enero 15. (SE).—Para la suscripción pro homenaje a los defensores de Oviedo ha entregado en el Ayuntamiento 155.000 pesetas el Sindicato Carbonero Asturiano, y 5.000 pesetas para la suscripción pro-homenaje al general Aranda.

Para el Monumento

OVIEDO, enero 15 (SE).—En sesión celebrada por el Ayuntamiento se acordó contribuir con la cantidad de 250.000 pesetas, que pagará en cinco anualidades, al monumento que se levantará en la ciudad en homenaje a los defensores de Oviedo.

SESION FINAL DE LA CONFERENCIA SOBRE AZUCAR EN LONDRES

LONDRES, enero 15. (Havas).—Ayer noche terminaron los trabajos de la Conferencia Internacional Azucarera, y ya se pueden derivar las conclusiones probables a que llegaron los delegados. El examen estadístico revela que el consumo de 1937-38 excedió unas cuarenta mil toneladas al total de contingentes de exportación autorizados, y se supone que este déficit ha sido absorbido por las exportaciones de países que no son signatarios de la Convención Mundial Azucarera.

Para 1938-39, y según los informes de los respectivos delegados, ciertos países no han decidido hacer cambio alguno. La reducción máxima del 5 por ciento, anunciada en julio de 1937, continúa en vigor.

Los delegados a la Conferencia Azucarera acordaron que, para el tercer año de la convención vigente, o sea el de 1939, se celebrarán reuniones en marzo y abril, para examinar la situación estadística, con las cifras de las primeras cosechas de caña a la vista.

M.E.C.D. 2016

SE SUSPENDIO EL PARTIDO DE JUVENTUD ASTURIANA Y CENTRO GALLEGO

RECALDE Y URIA CONTRA PEDRITO Y CUBOTA EN EL ESTELAR DEL FRONTON HABANA-MADRID

Los muchachos del Puentes Grandes obtuvieron la victoria en su encuentro con el Iberia

entre astures y gallegos fué suspendido, estando empatados a uno. El Onital y la Universidad empataron a uno, en el primer turno. Resultado de los partidos en los stadiums de la Universidad y «Vic. Muñoz»

(Por Paco Doblas Jr.)

Ayer con una tarde amenazadora de lluvia dió comienzo en el stadium Cerveza Polar, con un público bastante numeroso, la segunda vuelta del campeonato de futbol, teniendo que ser suspendido el último partido entre astures y gallegos poco después de haber comenzado el segundo tiempo por causa de la lluvia.

Los muchachos del Puentes Grandes consiguieron en el primer turno una victoria sobre el Iberia de dos a uno y los «alacranes» y «toros» se encontraban empatados a uno cuando Dunjó dió por terminado el partido.

A primer hora se enfrentaron los muchachos del Onital contra los Caribes de la Universidad, dando un buen partido que se malogró en el segundo tiempo por juego sucio. El resultado final del partido fué de 1x1.

Los tantos fueron anotados, el primero por el Onital a los 20 minutos, siendo Beni Somoza el anotador y el del empate sobrevino a los cinco minutos del segundo tiempo por un tiro largo de un delantero universitario.

El partido después de anotado el goal del empate se malogró como hemos dicho, al hacer Beni una jugada sucia dándole una patada a Durán de la Universidad, la que es repelida con un «tortazo», pero luego esto no quedó así pues surgió el mayor de los Somozas quien le propinó una trompada a Durán.

Durán y Beni fueron expulsados no así el otro Somoza que debió ser expulsado también. Más tarde dos jugadores del Onital fueron expulsados por agredir a Alfonso.

En el turno intermedio se midieron los «leones» y «sos», que alinearon así: Puentes Grandes, 2: Barquín, Maparí, Galleguito, Blanco, Pepe, Cusa, Merejo, Wampiro, Gallego, Andrés y Mito. Iberia, 1: Juan, Neno, Vila, Requeo, Carrascal, Isleño, Pedrito, Pito, Héctor, Flores y Berges.

En el primer tiempo de este partido hubo un dominio alterno, sin que ninguno de los equipos pudiesen anotar, siendo a última hora y cuando los iberistas se mostraban más amenazadores, que Berges llevando el balón es zancadilleado cerca del área de penalty, no viendolo Guardia.

En el segundo tiempo el juego resultó algo deslucido por lo enfangado del terreno, siendo a los 17 minutos cuando los iberistas consiguen su único tanto en un ataque sobre la puerta defendida por Barquín, siendo Pedrito el anotador.

Minutos después es expulsado Blanco por agredir a Berges, permitiendo Guardia que los compañeros de aquél le discutieran y hasta que alguno lo empujara. Mito aprovecha a los 28 minutos para empatar, en una ligera presión de los «osos» sobre la puerta de Juan, siendo batido éste en una semi-melee.

A los 35 los del Puentes Grandes hacen otra nueva arrancada y Merejo que se encontraba adelantado para nosotros en off-side, anotó el segundo, terminando de este modo el partido.

A las órdenes de Dunjó los equipos del Centro Gallego y de Juventud Asturiana alinearon así: Juventud: Boni, Barquín, Chino, Trigueño, Valdivia, Bolero, Pelayo, Piedra, Evelio, Pedro y Manolito, Centro Gallego: Pepín, Bolillo, Chorens, Fernández, Chuli, Juan, Matamoros, Tomás Dávila, Tuñas y Turquito.

El árbitro junto con los capitanes de los equipos Bolero y Chorens fueron a consultar si se jugaba o no al Presidente de la Federación dadas las condiciones del terreno optándose por jugar.

Comenzado el partido, no señaló ventaja para nadie en los comienzos, sobreviniendo a los 16 el tanto de los astures en una melee entre Evelio, Chorens y Bolillo que culmina con el tanto que fué concedido a pesar de las protestas por parte de Bolillo. El primer tiempo acabó 1 por 0 a favor de los astures.

En la segunda mitad y a los diez minutos los «alacranes» que vienen con mucho ánimo en esta parte, consiguen el del empate al desviar hacia la red Tuñas un tiro de Dávila sobre la puerta, que Boni blocó escapándosele hasta las mallas. Minutos más tarde fué cuando el partido se dió por terminado por haber hecho su aparición de nuevo el agua, desde los comienzos de la segunda parte en forma desconsiderada, quedando el partido empatado a un goal.

EN LA UNIVERSIDAD Y VICTOR MUÑOZ

En los partidos celebrados en el Stadium Universitario el Seyca empató con el Nacional a 0 y el Betancourt venció al Luyanó 1x0 y la escuela 39 le ganó por forfeit a la Estudiantil Cervantes.

ESTADO DE LA JUSTA FEMENINA DE BASKETBALL JUNIOR

	J.	G.	P.
Estrella	4	4	0
Sepúlveda	4	3	1
Teléfonos	4	2	2
Cubaneleco	4	1	3
San Carlos	4	0	4

SUSPENDIO LA LLUVIA LOS JUEGOS DE AYER DE LA LIGA SOCIAL

Los juegos de baseball señalados para la tarde de ayer en el Stadium de Galbán Lobo, en opción al Campeonato invernal de la Liga Social, y en los que participaban los equipos de «Deportivo Acosta» contra «Liceo de Guanabacoa» y «Omnibus Aliados» vs. «Esso Sport Club», fueron suspendidos por las lluvias que cayeron durante toda la mañana y tarde.

ESTADO DE LOS CLUBS EN EL CAMPEONATO DE BASKET BALL JUNIOR DE LA UNION ATLETICA

	J.	G.	P.
Universidad	4	4	0
San Carlos	4	3	1
Vedado	3	2	1
Naval	3	2	1
Cubaneleco	4	2	2
Teléfonos	3	1	2
Hispano	3	0	3
Fortuna	4	0	4

ESTRELLA vs. SAN CARLOS EN BASKET

Mañana se iniciará en el floor del Cubaneleco la segunda vuelta del Campeonato Junior femenino

Mañana por la noche se reanudarán las actividades de basketball en el sector femenino, jugándose los dos encuentros correspondientes al campeonato junior, del programa que fué suspendido por el agua el pasado sábado, en el floor del Cubaneleco.

Con los dos encuentros señalados por el schedule, que la lluvia impidió celebrar, se iniciará la vuelta final de la justa. Los equipos que se enfrentarán en primer turno del programa son San Carlos y Estrella. Después jugarán el Sepúlveda y el Cubaneleco.

Las colegialas del Estrella, que cuentan con los servicios de Monina Foyo, una de las luminarias del basketball femenino actual, inician la parte final del campeonato invictas, ocupando el primer lugar con cuatro victorias en otras tantas salidas. Las chiquillas que dirige Cuca Gómez Roca están colocadas en magnífica posición para discutir los finales del junior con el equipo vencedor en la zona del interior, y lucen candidatas de fuerza para conquistar el título de campeonas.

Al team le quedan por celebrar sólo dos encuentros difíciles, su segundo match con el Sepúlveda, y el otro con el Teléfonos. Las colegialas son seguidas en el standing por las muchachas del Sepúlveda, a quienes derrotaron en sensacional match a principios de la semana pasada, y luce difícil que puedan ser desalojadas del lugar de honor. Si las colegialas de doña Adelina logran desquitarse el triunfo de la primera vuelta, podrá originarse un empate entre los dos quintetos, que se decidiría en juego extra.

Los dos conjuntos tienen mañana señalados encuentros de los cuales el más difícil puede considerarse el del Sepúlveda, aunque las verdiblancas del San Carlos han mejorado lo suficiente para presentarse en mejores condiciones frente al Estrella, y dar una batalla fuerte.

El programa que señala el schedule para esta semana es el siguiente:

Martes 17:
San Carlos vs. Estrella.
Cubaneleco vs. Sepúlveda
Jueves 19:
Sepúlveda vs. Teléfonos.
Estrella vs. Cubaneleco.
Sábado 21:
Teléfonos vs. Cubaneleco.
Sepúlveda vs. San Carlos.

CONTINUA EL SQUASH EN EL CUBANELECO

Esta noche se reanuda la justa mixta en la cancha del club de la calle 17. Buen programa

Hoy, lunes, sigue su curso en la cancha del «Club Cubaneleco», esa jornada triunfal que constituyen los Campeonato Nacionales de Squash que con brillante éxito está celebrando la Liga Social de Amateurs de Cuba, por medio de su Federación Nacional de Squash.

Por fin en la pasada noche del viernes, quedó terminado el reñidísimo Campeonato de Dobles Masculinos, al vencer Lastra Cabrisas, 30 por 22, a Carbonell-Valiente, con lo que los primeros obtuvieron las medallas de bronce del tercer lugar.

Como todos saben, los Campeones de Dobles de Cuba han resultado Salóm-La Roza, del Cubaneleco, con Gordón-Fernández (Libres), de runner up, y Lastra-Cabrisas en Tercer lugar, del Náutico de Marianao.

En el match de dobles femeninos, las bellísimas hermanas Sutter derrotaron a la pareja Ballenilla-Cabrera, 30 por 17.

El resultado de los partidos por los singles masculinos fué: Torrente 30 vs. Capitán Marcos 25, y Ulderico Marcos 30 vs. Gordon 27.

El programa de hoy lunes, nos ofrece la batalla a sangre y fuego entre las dos grandes parejas de mujeres, que esta noche se juegan el invicto, y que colocará al binomio ganador en magníficas condiciones para obtener el título nacional y las medallas de oro de Campeonas de Cuba. Este partido, segundo en el programa, estará a cargo de Cardona-Dubrocá vs. Pequeño-O-Shea, y vale él sólo la pena de que usted, lector fanático, dedique la noche al Squash, mucho más si le recordamos que la entrada es gratis.

Comenzando a las ocho y media en punto, el programa oficial es el siguiente:

Lunes 16: 1.—H. Cabrisas (Náutico) vs. A. Lóriz (Ferreteros).
2.—Cardona-Dubroca (Cubaneleco) vs. Pequeño-OShea (Miramar).
3.—E. Férez (Fortuna) vs. C. Sena (Miramar).
4.—G. Obregó (Casino Español) vs. R. Pau (Círculo Militar).

Intendentes: González Facet para los feos; Michelena, para el match de los Dobles Femeninos.

Ha de constituir un éxito la celebración del festival de natación internacional

Los mejores nadadores americanos tomarán parte en las competencias que se preparan, con escenario de importancia en la piscina del Hotel Nacional. Algunos detalles de interés

Hablando hasta por los codos están los fanáticos que gustan de las interesantísimas justas de natación, en virtud del próximo viaje a Cuba de un team formado por diez estrellas americanas, casi todos los cuales han brillado intensamente en los últimos campeonatos y en las Olimpiadas de Berlín de 1936.

Y es que hasta el presente no habían tenido oportunidad de presenciar un verdadero «show» acuático del calibre del que en la noche del sábado 4 del próximo mes de febrero llevará a cabo la Dirección General de Deportes, con el concurso de prestigiosas sociedades capitalinas que estarán también representadas en el evento por sus más notables atletas de la división acuática.

Nuestros lectores saben que el grupo de maravillas americanas de ambos sexos que llegarán a la Habana en las primeras horas de la mañana del viernes 3 de febrero estará formado por reales campeones de la natación y del diving, incluyendo a dos campeones olímpicos, Medica y Kiefer, aquél estrella del libre estilo y el último el mejor nadador de espaldas del momento, a una chiquilla como Mary Hoerger, que maravilló al mundo deportivo hace tres años cuando a la edad de once ganó el título nacional de los Estados Unidos, siendo la primera mujer en realizar un clavado de «dos vueltas y media de frente» en competencias oficiales por el campeonato de la gran nación de Mr. Roosevelt; y a otras luminarias y entre ellas a Ralph Flanagan, justamente llamado «el pez humano de Miami», hoy estudiante de la Universidad de Texas.

Los cubanos que formarán el conjunto participante en el gran «meet» del Hotel Nacional el sábado 4 de febrero serán también escogidos, invitados a formar parte del grupo figuran los campeones olímpicos centroamericanos de uno y otro sexo. Nuevamente veremos en acción a Alberto Raurell y Olga Luque de Fernández, las dos más grandes figuras de la natación en estos momentos; a Ruth y Edilia Gil y Melba García, notabilidades del Casino Español; Margaret Chapman y Mary Carvajal, que sostendrán un lindo duelo en diving, (trampolín de 3 metros) con las hermanitas Mary y Ruth Hoerger y otros muchos conocidos y reputados estilistas como Rolly Reyes Gavilán; Alfredo Fontana, Roque de Castro, Isidro Cordovés, Suárez Moré, Castillito y Mario Sardiñas.

Todo parece indicar que la DGND se anotará uno de los más sonados éxitos de su Carnaval Deportivo con la gran fiesta social y deportiva del sábado 4 de febrero en el Hotel Nacional.

Detalles importantes, aparte de los ya indicados en el aspecto deportivo, son los siguientes:

Dos reputados conjuntos musicales amenizarán el baile que se celebrará en los salones del primer piso con capacidad para más de mil parejas.

Se colocarán graderías, las mismas utilizadas en el «meet» internacional de atletismo femenino del pasado lunes en la Beneficencia y sillas, con capacidad para más de tres mil (3,00) personas.

Dos entradas cómodas e independientes se habilitarán en el Hotel Nacional, con un par de taquillas destinadas a la venta de localidades y para que en ningún momento haya aglomeración de público, toda vez que se espera romper el record de concurrencia establecido en 1937 en el II Carnaval Acuático de Relevos.

Por primera vez vendrá a Cuba un team de nadadores americanos de ambos sexos y esto debe ser aprovechado por todos, debido a lo que enseñarán los yankees.

Interesante programa para esta tarde se ofrece por el "Frontón Habana-Madrid"

A las tres de la tarde se iniciará el magnífico programa confeccionado por la dirección de la Bombonera, en el que aparecen las parejas de Recalde-Uria vs. Pedrito-Cubota

Una buena cantidad de fanáticos concurrió ayer tarde a la Bombonera, para presenciar el programa de fin de semana que se celebró, y en el que se registró un estelar de altura. La pareja de Areitio y Uria, defendiendo el color blanco, resultó mejor que la de Pedrito y Cubota, que luchando por el azul se quedaron en 27 tantos.

El partido estuvo reñido y se decidió en un final impresionante de los blancos. Los dos magníficos pelotaris, Areitio y Uria, trabajaron con buen éxito los tantos de la victoria.

En el tercer partido Salvador y Aníbal, del color azul, tenían asegurado el triunfo, pero una reacción de Aguinaga y Trecet, de los blancos, en el tanto 23, cambió el resultado, pues llegaron con facilidad al tanto 30, dejando a los contrarios en 20.

Para esta tarde tenemos otro atractivo programa en el Frontón Habana-Madrid, confeccionado por la dirección, en que se ofrece un estelar de gran interés, a cargo de Recalde y Uria, contra Pedrito y Cubota. En el primer turno Machín y Tacolo, dos de los pelotaris distinguidos del grupo, se enfrentarán con Severino y Solá, en el partido a 25 tantos.

PROGRAMA PARA HOY

PRIMER PARTIDO a 25 tantos: Machín y Tacolo, blancos, contra Severino y Solá, azules. A sacar ambos del cuadro 14 y medio.

PRIMERA QUINIELA a 6 tantos: Recalde, Uria, Severino, Tacolo, Solá y Machín.

SEGUNDO PARTIDO a 30 tantos: Recalde y Uria, blancos, contra Pedrito y Cubota, azules. A sacar ambos del cuadro 14 y medio.

SEGUNDA QUINIELA a 6 tantos: Malluquiza II, Buendía, Trecet, Girón, Pedrito y Cubota.

TERCER PARTIDO a 30 tantos: Malluquiza II y Rementería, blancos contra Girón y Buendía, azules. A sacar ambos del cuadro 14 y medio.

Los resultados de la función de ayer domingo celebrada en el Frontón Habana-Madrid:

PRIMER PARTIDO.
Girón y Rementería, blancos .. 21
Malluquiza II y Azpeitia, azules 25
Ganaron: Azules.
PRIMERA QUINIELA:
Ganador: Cubota.
SEGUNDO PARTIDO.
Areitio y Uria, blancos, ... 30
Pedrito y Cubota, azules.. 27
Ganador: blancos.
SEGUNDA QUINIELA.
Ganador: Trecet.
TERCER PARTIDO.
Aguinaga y Trecet, blancos 30
Salvador y Aníbal, azules 20
Ganaron: blancos.

VEDADO vs. TELEFONOS ESTA NOCHE

Los marqueses inician la semana jugando en sus terrenos frente al equipo de los telefonistas

Esta noche se trasladan los juniors del campeonato de basket ball de la Unión Atlética al floor de los marqueses del Vedado, para iniciar la parte final de la justa, que hasta ahora aparece ligeramente favorable a los caribes de la Universidad Nacional.

Los junios de 1938 que dirige Livio Morales terminaron invictos en el floor eléctrico, mientras que sus contrarios más peligrosos, carlistas y marqueses, sufrían reveses de consideración. Los carlistas tuvieron la poca suerte de iniciar el campeonato enfrentándose con el conjunto universitario, y perdieron con ellos, siendo ésta la única derrota que llegado a El Vedado, que podía haber llegado a sus terrenos sin experimentar reveses, fué superado en un match sorpresa por los eléctricos del Cubaneleco.

Esta noche salen nuevamente al floor los marqueses, para enfrentarse a uno de los equipos más peligrosos, después de los favoritos, el de los muchachos del Teléfonos. Dirigidos por el veterano Gómez, la troupe que componen los hermanos Santamaría, Higinio García, Hartman, y Cía., promete realizar su mejor esfuerzo para obtener un triunfo que los mejorara en situación, y que eliminaría al Vedado prácticamente de la contienda. Los marqueses, desde luego, no piensan perder, y tampoco lucen como perdedores, pero es siempre bueno recordar que esta ha sido una justa de sorpresas, y que el Cubaneleco y el Naval dieron ya las primeras.

En el segundo turno, ya que hablamos de marinos, saldrán al floor los quintetos del Hispano y Naval. Ambos de fuerzas relativamente parejas y que pueden luchar por la victoria con fuerza. Los tigres están invictos, en cuanto a derrotas, pues no han podido todavía hacer la cruz. Los navales se encuentran ocupando el tercer lugar, empatados con los azules del Vedado con dos triunfos y una derrota cada uno.

Después de estos juegos tendremos a la Universidad y al San Carlos, los dos conjuntos favoritos, en el programa del próximo jueves, siendo ésta la única aparición de la semana, ya que hasta el lunes próximo no volverán a salir al terreno. El Vedado jugará nuevamente el viernes, preparándose después para el encuentro que puede resultar decisivo, con los verdiblancos del San Carlos.

La entrada para los juegos de hoy, con que se inicia la parte del campeonato correspondiente floor del Vedado, será al precio de costumbre, 20 y 10.

Cerraron los "Caribes" su temporada derrotando al "Club Atlético de Cuba"

Los universitarios fueron sorprendidos por los anaranjados, que presentaron una oposición fuerte, y mantuvieron en peligro el triunfo de los estudiantes. Bien por Eneas Muñoz

Los caribes de la Universidad Nacional y los tigres del Atlético de Cuba salieron ayer domingo al terreno del stadium de los estudiantes para enfrentarse en el último match de football de la temporada, con la misma inspiración que sostienen desde hace casi un cuarto de siglo, una enconada rivalidad. Y esta vez tocó a los universitarios saborear el placer de la victoria, conquistando a los muchachos de Pancho Fernández por anotación final de 13x7, en un encuentro de gran interés para los numerosos fanáticos que se congregaron en la tarde dominical en la gradería del stadium de la Universidad.

Habiendo salido al terreno favoritos de la cátedra, que los consideraba en condiciones de superar por margen considerable a sus eternos rivales, los caribes encontraron una resistencia, tal vez inesperada, en los veteranos anaranjados que defendieron los colores del Glorioso. Y esta resistencia se convirtió en momentos en verdadera amenaza, pudiendo decirse que hubo instantes en el match que fueron los caribes los que estaban en el papel de retadores que presentan obstinada oposición. Los players de ambas partes dieron todo lo que tenían que dar, y se lajaron fuertemente por la decisión, que solo por segundos de diferencia y por circunstancias que resultaron desfavorables para los tigres, no resultó igual para ambos teams o favorable al Atlético.

Después de haber encontrado que el león no era tan fiero como lo pintaban, y haber luchado en igualdad de condiciones durante el primer cuarto de juego, en que ninguno de los contendientes llegó a realizar anotación, los tigres fueron empujados por los caribes hasta la línea de goal, y tuvo cristalización el primer touchdown en el segundo quarter, por una bonita jugada de Eneas Muñoz. El punto adicional falló, y esto permitió que los tigres ganaran la primera mitad, cuando a continuación se las arreglaron para llevar la pelota al terreno del contrario, y anotar su primer touchdown mediante un forward pass de 20 yardas, que recibió Cambó en el end zone. Martín colocó el punto adicional para poner la puntuación 7 a 6, a favor de los anaranjados.

La segunda parte del juego se caracterizó por rachas para ambas partes, que amenazaron con anotar en varias ocasiones, hasta que los universitarios lograron hacerlo por segunda vez para ganar el encuentro.

Después que el Atlético pateó para iniciar el tercer quarter, los caribes avanzaron arrollando, para anotar a los pocos momentos. Eneas Muñoz y Tato Foyo lograron dos primeros downs, en off takle y end run respectivamente, adelantando la bola un buen número de yardas después que Eneas la había recibido al patear de salida el Atlético. A menos de 30 yardas del goal los caribes volvieron el cuarto down, y la bola fué al end zone, registrando un touchback. Los anaranjados trataron inútilmente de adelantar la bola desde la yarda 20 y patearon en tercer down, volviendo la pelota a manos del team contrario, en la yarda 40. Duthil, el estelar back de los caribes, realizó entonces una bonita carrera por el end, ganando 16 yardas, para ser detenido por Cambó y Docal. Otra carrera de Eneas Muñoz por el ala izquierda llevó la pelota a la línea 10, y otro primer down. Los universitarios estaban ansiosos de anotar, el punto de ventaja que habían sostenido los caribes lo llevaban clavado en el cuerpo, y estaban desesperados por colocar nuevamente el juego a su favor. Esto tal vez fué lo que les puso lo suficientemente nerviosos para buscarse en el momento de ejecutar la formación, y ser penalizados en 5 yardas por tardarse demasiado en iniciar la jugada. Pero ya estaban decididos los vencedores a llegar a la línea del goal contraria, y era difícil detenerlos. Eneas Muñoz, que pudiéramos considerar como una de las mejores figuras del match, se encargó de colocar la pelota en posición anotadora, y llevarla después a través de la línea contraria para efectuar el touchdown.

En la primera jugada, cuyo final resultó perjudicial para el Atlético, pues provocó la salida del Polio con un tobillo lastimado, Eneas llevó la pelota por el end, recibiendo una hermosa ayuda de sus compañeros que le abrieron camino con habilidad, evitándose el touchdown gracias a un magnífico tackle del Polio Alvarez, que lo detuvo a menos de una yarda de la línea del goal. Esto concedió en tercer down. Seguidamente los caribes abrieron una brecha en la línea enemiga, por donde entró Eneas para anotar, aunque por la forma que lo hizo podemos asegurar que hubiera entrado con brecha o sin ella. El punto adicional lo pateó el Chino Gutiérrez, con éxito, terminando en este momento el tracking del scorer, que ya no volvió a mover los cartones para poner puntos pues ninguno de los dos equipos volvió a visitar el end zone.

En los siguientes minutos los tigres lograron avances de consideración, cuando Docal, después de recibir la pelota pateada por la Universidad, corrió muy bien para llevarla a la línea divisoria del terreno. Después por forward pass de Martín a Docal se colocaron los anaranjados en la 28 caribe, y allí terminó el tercer cuarto.

El último cuarto, en el que se jugó más fuerte que en los anteriores, se caracterizó por las penalidades para ambos teams. Una de ellas impidió al Atlético anotar, y otra, que costó a Porto la salida del juego, lo acercó peligrosamente al goal, aunque esta última ocurrió cuando solo quedaban segundos para finalizar el juego. Pecho Martín había ganado anteriormente cerca de 14 yardas, que unidas a 25 de penalidad colocó a los anaranjados en la yarda 29. Los anaranjados hicieron otro primer down, y cuando trataban de hacer una jugada de forward pass, para anotar, y éste era interceptado por los caribes, sonó el silbato poniendo fin al juego.—**Junior.**

UNIVERSIDAD

F. Alonso, LE.	14
J. Gaudie, LT.	23
L. Sardiñas, IG.	17
C. Arazoza, C.	20
J. Rivero, RG.	10
R. Parajón, RT.	24
R. Porto, RL.	11
E. Muñoz, QB.	2
F. Roig, LHB.	3
R. Callenes, RHB.	8
L. Duthil, FB.	18

ATLETICO

E. Gutiérrez, LE	4
A. Castro, LT.	22
R. Paraño, LG.	11
N. Dorrego, C.	16
W. Agustí, RG.	21
C. León, RT.	12
R. Cambó, RL.	15
J. Alvarez, QB.	18
E. Martín, LHB.	5
D. Docal, RHB.	13
O. Dosal, FB.	9

Score por períodos:
Universidad: Primero, 0. Segundo, 6. Tercero, 7. Cuarto, 0. Total: 13.
Atlético: Primero, 0. Segundo, 7. Tercero, 0. Cuarto, 0. Total: 7.
También jugaron: Por el club Universidad: Maruri, Longa, Nola, Castro, Foyo y Bode.
Por el club Atlético: León, Cambó, Jucno y La Villa.
Anotaciones:
Universidad: Touch downs: E. Muñoz, 1-1.
Atlético: Cambó, 1.
Puntos adicionales: E. Martín, 1; Gutiérrez, 1.
Oficiales:
Referee: R. Argüelles. Umpire: H. Siche. Head lineman, T. Argimón. Field Judge, T. A. Ruz. Tiempo de los períodos: 12 minutos. Jugado en Universidad. Anotador: O. Formiguera.

EL LATIGO DE MICO ACABO CON CHAVEZ ANOCHE EN EL RING DE LA ARENA CRISTAL

La mejor mano izquierda que han visto los habaneros en mucho tiempo hizo rugir entusiasmada a la escasa concurrencia

(Por CARLOS SUAREZ)

José Micó venció decisivamente anoche al mexicano Chavez en el cuadrilátero de la Arena Cristal y fué lástima que los fanáticos —no sabemos si por la lluvia o por las malas demostraciones que en anteriores encuentros habían ofrecido los peleadores aztecas importados por Don Luis Parga— no acudiera en buen número a apreciar las grandes cualidades que reviste a Micó.

Para nosotros es la mejor mano izquierda que han visto los habaneros en los últimos diez años, y su defensiva es una de las más completas que ha exhibido peleador alguno sobre un cuadrilátero.

A pesar de las libras que le llevaba Chávez, Micó lo manejó a su antojo a partir del cuarto asalto. El látigo maestro en que convierte su izquierda hizo verdaderas filigranas sobre los planos superiores del mexicano, quien por más que trataba de acumular puntos con una ofensiva torpe, no lograba otra cosa que sentir el castigo despiadado que su enemigo le estaba propinando.

El compañero Manolo Braña cuando decía que Micó era el peleador más sensacional que había salido de España, tenía toda su razón. Es superior en cuanto a manejar sus manos se refiere a lo que fué Hilario Martínez e Ignacio Ara en sus mejores tiempos y si la naturaleza le hubiera provisto de «punch» como a aquellos, pueden estar seguro que el nombre de Micó dentro del boxeo europeo hubiera ganado los más altos honores para su patria.

Aquí ha peleado dos veces y tanto frente a Yanes como contra su víctima de anoche, lució a tal altura que éstos parecieron meros principiantes ante su defensa inigualable y su izquierda cotizable en un millón de pesos.

Su chance con Coego

Tan fáciles resultaron sus victorias que la afición arde en deseos de verle en el «ring» con Coego, porque creen los optimistas que el «punch» del muchacho de la Havana Eléctric. va a ser definitivo. Sin embargo, para nosotros aunque hay su poca cosa de peligro por medio, creemos que Coego representará un papel análogo al de Yanes y Chávez.

Este Micó es demasiado para los boxeadores que nos gastamos actualmente, y la Dirección General de Deportes debe ir pensando en importar una estrella de gran calibre para que podamos verle pelear en una de sus grandes noches.

«Baby» Yucatán, la promesa de Parga, cayó como fulminado por un rayo en el segundo round, víctima de un derechazo de Rayito del Ring, y con ello se ganó el pasaje de vuelta a su patria juntamente con Chávez a reunirse con Aguilita de Córdova. Y para otra vez, tengamos un poco más de cuidado. Eso es todo.

Büides le ganó fácil al Pinareño, dándole dos knock downs. «El Mulo Alvarez y Pablo Olivera hicieron tablas. Y Rubén Martí dió fácil cuenta por decisión.

OMNIBUS "LA CUBANA". S. A.
(OFICINA EN LA HABANA)
DRAGONES, 16. TELEFONO A-7166

UN SERVICIO PUBLICO SERIO Y PRESTIGIOSO

SALIDAS DE LA HABANA:
4.30 A.M. Hasta Santiago de Cuba
7.00 „ „ Holguín.
12.01 P.M. „ Camagüey.
3.00 „ „ Santiago de Cuba.
6.30 „ „ Santiago de Cuba.
11.00 „ „ Santiago de Cuba.

LLEGADAS A LA HABANA
5.10 A.M. De Santiago de Cuba.
8.50 „ „ Santiago de Cuba.
12.30 P.M. „ Santiago de Cuba.
5.00 „ „ Camagüey.
8.30 „ „ Holguín.
11.30 „ „ Santiago de Cuba.

N. GELATS y Cía.
Habana. BANQUEROS Aguiar 456
Vendemos cheques de Viajeros
Pagaderos en todas partes del mundo
y Cartas de Crédito Circulares
en las mejores condiciones.
"SECCION DE CAJA DE AHORROS"

De los primeros días del matrimonio depende la dicha conyugal como de los cimientos depende la solidez del edificio. Busque para su luna de miel el lugar donde la Naturaleza y todo cuanto le rodee favorezcan el idilio del amor ensoñado y asegurará su felicidad la que pondrá en grave riesgo si no toma esas precauciones.

LA LUNA DE MIEL

A 800 pies de altura sobre el nivel del mar.
EL GRAN HOTEL DEL BALNEARIO
En medio del paisaje más bello de la República.
ABIERTO TODO EL AÑO
Apartamentos especiales para recién casados
Precios desde ocho pesos a quince pesos diarios por la pareja, todo comprendido.

El Gran Hotel del Balneario es el sitio ideal para las lunas de miel. A dos horas de La Habana y tres de Las Villas, edificio espléndido, temperatura deliciosa, habitaciones confortables, Restaurant de 1ra. clase. Médico, Botica, Laboratorios, Gabinete dental, Dpto. de Radiología y toda clase de recursos y comodidades. Los recién casados pueden hacer vida social o totalmente retraída a su voluntad para lo que cuentan con numerosos paseos refugios encantadores.
Diríjase para informes y reservaciones al Gran Hotel del Balneario. San Miguel de los Baños. Teléfono I-3324. Habana.

M.E.C.D. 2016

BLADE EDGE VENCIO EN EL MARIANAO HANDICAP QUE SE CORRIO AYER

JUGARAN BASKET BALL ESTA NOCHE VEDADO Y RANCHUELO EN EL PALACIO DE LOS DEPORTES

SEGUNDO Y LORENZO GANARON DE CALLE EL ESTELAR DEL JAI ALAI

Lorenzo juega más en cada salida y es una amenaza para los zagueros que están por encima de él. Segundo se emborrachó devolviendo pelotas y haciendo tantos con la derecha. Escenarro, a pesar de la derrota, recibió la mejo rovación de la noche. Egozcue, dominado, no pudo hacer más de lo que hizo

(Por ELADIO SECADES)

Dos realidades importantes para la temporada de pelota vasca se han desprendido del desenvolvimiento y resultado del partido estelar de anoche. Que Lorenzo ha abierto más el diafragma de su juego y que Segundo no militará más en un grupo inferior al que merecen su cartel y su juego. Segundo, desde que se puso la cesta y salió al mercado del mimbre, ha sido el asombro de cuantos le han visto triunfar en los asfaltos. En todas partes le han discutido primero, han atribuído después sus triunfos a incapacidad de sus contrarios y en todos los casos y en todos los momentos, los que le han negado, han terminado otorgándole un pleno reconocimiento y el aplauso más emocionado.

En la escuela de Segundo no están visibles las facultades que necesita un delantero de primera. No tiene fuerza para exprimir el pellejo de la pelota, ni es tampoco un virtuoso del remate. En México los puntos viejos, los que sienten todavía las impresiones de los que fueron grandes maestros de la chistera, atribuían la imposición de Segundo en los partidos de clase y su estancia definitiva entre los ases de la pelota, a un misterio que ellos no querían, o que no podían, descifrar. Pero Segundo seguía ganando partidos y en un cuadro que atesoraba los mejores pelotaris del mundo, era el delantero que más cerca andaba de Pistón. Con el revés de elevador echaba al rebote, con la derecha tintineaba y con el rebote con esa mano le hacía el tanto a cualquiera, porque aprovecha la velocidad que trae la pelota y de su cosecha le imprime dirección e intención. Todos los delanteros jóvenes que llegaban a México de otros frontones, con toque fresco, cartel, ansias de ascensión, triunfaban y ratificaban la fama de que iban precedidos, pero regularmente jugaban menos que Segundo.

En México pegadores como Guillermo, Ugartechea, Ecenarro y Eusebio, tenían que largar en la cancha hasta la última gota de sudor en los partidos contra Segundo y ante la resistencia inviolable del madrileño, tampoco encontraban solución al problema los zagueros hábiles, como Berrondo. Los pelotaris, los puntos y los críticos, tuvieron que aceptar a Segundo como un delantero grande, y en ese plano estuvo hasta que cerró el frontón de la bella ciudad de los Palacios.

Aquella cancha—lo he dicho en algunas ocasiones—es más bondadosa al juego de Segundo que ésta. Aquí hay que darle más fuerte a la pelota. El asfalto mexicano es una mesa de billar de bandas vivísimas. Cabía esperar un descenso en Segundo, pero no al extremo que han pensado los que le vieron destanteado en sus primeros partidos en Cuba, después de tantísimos meses sin ponerse la cesta. El madrileño se tomó el purgante del encanchamiento y pacientemente ha esperado la suya. Que parece que ha llegado ya.

En el partido que ganó anoche en compañía de Lorenzo, contra el milagrero de San Juan de Letrán y Ecenarro, ofreció en sus cuadros una resistencia como para desesperar al que inventó el peloteo. No se le podía hacer un tanto. Ecenarro metralló la lateral con envíos bajos, fuertes, bien sazonados de revés, sin conseguir vulnerar el canasteo del pequeño delantero, que cada vez que entraba con la derecha, sorprendía con un trasteo fecundo. Unas veces al medio, otras extendía el rebote, sorprendiendo de vez en cuando a Egozcue con dos paredes altas, bombeadas, incogibles.

Bien combinado el partido, el dinero al principio se cantó por los dos colores. Lorenzo viene subiendo, sus últimos partidos han sido muy notables y mejor todavía resulto éste que ahora reseño, en el que el hermano del Chato decidió muchos tantos cuando tuvo oportunidad de asumir el rol de agresor y sostuvo en los momentos en que eran Egozcue y Ecenarro los que estaban en posesión de la batura.

Lorenzo se está desenvolviendo en la cancha como un estratega. Bien puesto, muy seguro, con una derecha capaz de alcanzar todos los objetivos, es de los poquísimos pelotaris que tienen buen rebote de revés y de derecha. Verlo jugar en la forma en que está ahora, es llegar al convencimiento de que dispone de resto para seguir ascendiendo. Para mí, actualmente no hay una razón de peso para negarle un sitio entre los tres primeros zagueros del cuadro. Absorbe y tira, sabe jugar a la pelota y las incontables ocasiones en que anoche Egozcue tuvo que entrar colgado de revés, prueban que Lorenzo no es de los pelotaris que ponen el caramelo en la misma boca del contrario, para que éste le quite el celofán y lo devore. Eso en lo deportivo. En lo moral, Lorenzo es un atleta ejemplar.

En una carrera larga y derecha, que no tuvo otra interrupción que la ocasionada por dos acercamientos sin consecuencias, Segundo y Lorenzo les ganaron a Egozcue y Ecenarro. Eulogio trabajó mucho y aún en su condición de vencido, escuchó palmas abundantes, que no eran quemadas por el espectador agradecido para recompensar al triunfador, sino con el ánimo romántico de premiar la voluntad de quien nunca abandona la pelota, siguiéndole y persiguiéndola con un amor propio que entusiasma y que mueve al elogio más sincero. En uno de esos intentos frustrados a que hago mención, Ecenarro salió a buscar una pelota cruzada, que ganó la lateral y que por la lateral iba arrastrándose... Y le entró con tanto valor, con tantas ganas, que al desprender el proyectil de la pared y soltar a la pizarra un canastazo bárbaro, arrancó de la concurrencia una larga salva de aplausos.

Pero Segundo y Lorenzo se habían hecho fuertes en la ventaja, se habían encastillado soberbiamente en ella y no había forma humana de los oponentes pudieran variar el ritmo ascendente de la mosaiquera azul. Lorenzo es una amenaza para los zagueros que están por encima de él. Porque está jugando mucho y porque da detalles que permiten asegurar que todavía va a jugar más...

Egozcue y Ecenarro se quedaron en 24.

Morales y Ermua fueron los ganadores del primero, en el que hicieron 17 tantos Ugalde y Alvarez. El Bachiller ha estado bien, mucho mejor que en sus últimos, pero hay que reconocer la necesidad de ponerle a Erma galones y enviarlo a que se examine y se gradúe en los terceros partidos.

DIVIDEN LOS CRIOLLOS Y LEOPARDOS

El Santa Clara derrotó al Cuba por la mañana, pero fué dejado el campo por la tarde

SANTA CLARA, Enero 15. (Por telegrafo). — Los Leopardos tuvieron una nueva división de honores con los criollos. El Santa Clara ganó por la mañana, con score de 5 x 3, y perdieron por la tarde 5 x 4.

Los scores fueron:

CUBA

	V.	C.	H.	O.	A.	E.
Vázquez, cf	0	0	1	2	0	0
Abreu, 2b	1	1	0	3	4	0
Hernández rf	2	0	0	2	0	0
Perkins, c	4	0	0	0	2	0
Roque, rf	3	1	2	1	0	0
Pérez, ss	4	0	1	0	1	0
Blanco 1b	2	1	1	1	0	0
Rodríguez, 3b	1	0	0	1	1	0
Fortes p	2	0	0	0	1	0
Veitía, 3b	0	0	0	2	1	0
Totales	19	3	5	12	10	0

SANTA CLARA

	V.	C.	H.	O.	A.	E.
Vargas, cf	4	0	2	5	0	0
Castaño, lf	3	1	0	1	0	0
Salazar, 1b-p	4	0	2	7	1	0
Gibson, c-1b	2	1	0	4	1	0
Amaró, 3b	4	1	1	1	1	0
Bankhead, ss	3	2	2	2	4	0
Brown, rf	2	0	0	1	0	0
Bragañita, 2b	3	0	1	3	2	0
Taylor, p	2	0	1	0	0	0
Pedroso, c	1	0	1	0	0	0
Totales	28	5	10	24	9	0

ANOTACION POR ENTRADAS
Cuba .. .. 110 000 01—3
Santa Clara .. .. 000 201 2x—5

SUMARIO:
Taylor pitcher ganador dió ocho bases, dos struck outs y tres hits. Fortes dió 4 bases. Home runs y triples: Bankhead. Tubey: Salazar, Amaro, Taylor. Tribel: Roque.
El segundo juego lo ganaron los «Patriotas» de Joseíto Rodríguez con la anotación siguiente:
Santa Clara .. .. 200 002 000—4
Cuba .. .. 000 200 003—5

(Segundo juego).

SANTA CLARA

	V.	C.	H.	O.	A.	E.
Vargas, cf.	3	0	0	1	0	0
Castaños, rf.	3	1	0	2	1	0
Salazar, 1b.	3	0	0	7	0	1
Gibson, c.	3	1	1	8	0	0
Amaro, 3b.	4	1	1	0	1	1
Bankhead, ss.	4	0	1	1	2	0
R. Brown, p. lf.	4	1	1	1	0	0
M. García, p. lf.	4	0	1	0	4	0
Bragañita, 2b.	3	0	0	4	2	0
Totales	31	4	5	24	10	2

CUBA

	V.	C.	H.	O.	A.	E.
Vázquez, cf.	3	0	1	2	0	0
Veitía, ss.	5	1	3	3	6	2
Hernández, lf.	5	1	1	1	0	0
Perkins, c.	5	1	3	4	0	0
Roque, rf.	3	1	1	3	0	0
Blanco, 1b.	3	0	1	11	1	0
J. Pérez, 3b.	4	0	0	0	1	0
Abreu, 2b.	3	0	0	3	4	0
Comellas, p.	3	0	1	0	0	0
Fortes, cf.	2	1	1	0	0	0
Machado, x.	1	0	0	0	0	0
Matlock, p.	0	0	0	0	1	0
Totales	37	5	12	27	13	2

Anotación por entradas:
Santa Clara.. . . 200 002 000—4
Cuba.. .. .. 000 200 003—5
Home runs: Gibson. Two base: Veitía, García y Roque.

Llegue seguro. Viaje en
TRANVIA y TRAN-BUS
Comodidad, rapidez y economía
TRANSFERENCIA DE UNO A OTRO VEHICULO

NUMERITOS DEL BASKET

Después de haberse celebrado los últimos encuentros de la justa junior de basket ball de la Unión, en el floor de los eléctricos del Cubaneleco, tenemos a los universitarios de líderes en la contienda. En la noche de hoy se reanudan las actividades en el floor de los marqueses, y en la compilación oficial de la justa, que ofrecemos a continuación, podrán los lectores apreciar cómo han jugado los muchachos y el juego que ha desarrollado cada team.

En estos numeritos podemos encontrar muchas cosas interesantes. Por ejemplo, los caribes de la Universidad, que están en el primer lugar, son buenos canasteros, pero son bastante débiles en el departamento de las tiradas libres. De un total de 63 tiradas libres, los universitarios no han podido encestar más que 32, que es mejor promedio que el de los contrarios, pero no el necesario. Ubieta, el magnífico player caribe es el mejor en este aspecto, habiendo cristalizado todas sus tiradas libres. Escobar y Hernández le siguen en efectividad.

Nombre	Club	J.	Fig.	Fog.	Tl.	Fc.	Ptos.
M. Sirés, f.,	CSC	4	17	10	25	6	44
M. González, f.,	FSC	4	17	5	17	6	39
J. Iglesias, f.,	CSC	3	14	10	14	11	38
G. Ubieta, c.,	UH	4	13	4	4	4	30
I. Hernández, f.,	CC	4	10	9	12	5	29
F. López, c-f.,	CC	4	12	5	15	9	29
M. Prieto, g.,	CN	3	11	4	6	9	26
M. Sarría, g-f.,	CN	3	9	6	15	6	124
A. Hernández, c.,	CC	4	10	4	11	8	24
E. Villasuso, g.,	CC	4	11	2	8	9	24
E. Calero, g.,	UH	4	10	4	15	14	24
C. Duquesne, g.,	UH	4	8	7	9	13	23
J. Escobar, c.,	UH	3	8	5	8	9	21
A. Llanos, f.,	VTC	3	8	5	11	6	21
F. Lavernia, f.,	UH	3	8	4	8	7	20
A. Faget, f.,	CDH	3	7	6	10	4	20
A. Mora, f.,	CTC	3	8	4	6	1	20
O. Santamaría, c.,	CTC	3	10	0	3	6	20
O. Gómez, g.,	CTC	3	7	6	16	6	20
C. Llanos, f.,	VTC	3	8	2	6	6	18
P. Agudo, c.,	CSC	2	7	3	9	2	17
H. Landa, c.,	CSC	3	7	3	9	8	17
J. Rodríguez, g.,	FSC	4	4	9	27	11	17
A. Rodríguez, f-g.,	CC	4	7	2	4	9	16
V. Santamaría, f.,	CTC	3	7	2	6	6	16
R. Hartmann, f.,	CTC	2	6	3	3	4	15
A. González, f.,	CC	4	5	5	9	5	15
J. Laffont, f.,	CN	3	7	1	6	11	15
A. Valdés, g.,	CSC	4	5	4	8	7	14
G. Marrero, f.,	CSC	2	5	3	4	2	13
H. Pertierra, g.,	VTC	3	4	5	7	7	13
J. Balleste, g.,	CSC	2	6	0	2	1	12
R. Bárcenas, f.,	CN	3	4	4	8	6	12
R. Faget, g.,	CDH	3	5	2	7	12	12
D. Pérez, c.,	CDH	3	5	1	5	5	11
L. Bravo, f.,	UH	4	5	1	5	7	11
J. Corrales, g.,	FSC	4	5	1	3	9	11
H. García, g.,	CTC	3	4	3	9	6	11
C. Dunn, c-f.,	FSC	4	2	6	8	4	10
J. Hernández, f.,	UH	4	4	2	3	2	10
N. Caíñas, g-f.,	UH	4	3	4	7	10	10
A. Bustillo, g-f.,	VTC	3	5	0	6	2	10
A. Entrialgo, c.,	VTC	2	4	1	2	3	9
F. García, g.,	VTC	2	3	3	5	1	9
A. Pérez, f-g.,	CN	3	2	5	8	4	9
E. Echevarría, g.,	CN	3	3	3	6	9	9
R. R. Gavilán, f-c.,	CN	3	3	2	6	7	8
R. Morey	CC	4	1	6	7	6	8
J. Delgado, f.,	CDH	3	3	2	3	7	8
P. Alvarez, g.,	CDH	3	3	2	5	5	8
L. Santana, c.,	FSC	4	3	2	10	11	8
M. Entrialgo, f.,	VTC	2	3	1	4	3	7
J. Avilés, c.,	VTC	2	3	1	3	6	7
F. Larrieux, f.,	UH	4	3	1	2	4	7
M. Díaz, g.,	CC	1	2	2	3	1	6
C. Urdanivia, f.,	FSC	4	3	0	5	4	6
E. Faget, f-g.,	CDH	3	2	2	4	3	6
R. Iglesias, c.,	CSC	2	2	1	1	7	5
J. Rodríguez, f-g.,	CDH	3	2	1	3	1	5
R. Espinosa, g.,	CSC	4	2	0	3	7	4
J. Luis, f.,	FSC	4	2	0	1	2	4
J. Dávalos, f.,	VTC	3	1	1	2	2	3
R. Maduro, g-f.,	VTC	3	1	1	2	1	3
I. Bello, g.,	CSC	1	1	1	2	3	3
J. Cortada, g.,	VTC	2	0	2	5	2	2
R. Boullón, c.,	UH	1	1	0	0	0	2
A. Páez, f.,	UH	1	1	0	0	0	2
M. Salas, g.,	CN	2	1	0	0	2	2
J. J. Díaz, f.,	CC	3	1	0	0	2	2
F. Sánchez, f.,	CTC	2	0	1	1	2	2
C. Naves, g.,	CDH	1	0	1	2	0	1
J. Boffill, f-g.,	FSC	3	0	1	1	0	1
L. Martínez, g.,	FSC	2	0	1	1	0	1
A. Dávalos, f-g.,	VTC	3	0	1	1	1	1
M. García, g.,	CC	3	0	1	5	12	1

También han jugado: por el Cubaneleco: G. de Cárdenas y J. A. Ortega; por el Vedado: J. Herrera; por el Fortuna: O. Francisco; por el Hispano: A. Piqueras y R. Saldariño; por el Teléfonos: B. Muñiz, J. Marín y F. Aguado; por la Universidad: H. Aguilar y A. Pacin; por el San Carlos: M. Iglesias.

ESTADO DE LOS CLUBS (En ofensiva)

	J.	Fig.	Fog.	Tl.	Fc.	Ptos.
San Carlos	4	66	35	77	54	167
Universidad	4	64	32	63	70	160
Cubaneleco	4	59	36	74	67	154
Naval	3	40	25	55	54	105
Teléfonos	3	42	19	44	32	103
Vedado	3	40	23	54	40	103
Fortuna	4	36	25	73	47	97
Hispano	3	27	17	40	38	71

FACIL TRIUNFO OBTUVO EL RANCHUELO FRENTE A LOS "TIGRES" DEL "HISPANO"

Los matanceros tomaron el desquite superando con facilidad al team que los había derrotado anteriormente. Esta noche se efectuará el segundo match de la serie Vedado vs. Ranchuelo

El veloz equipo de basket ball del Atlético de Ranshuelo, considerado por muchos como uno de los mejores del momento, tomó ayer el desquite frente a los tigres del Hispano... El primer encuentro de la serie en opción a la Copa de la Serie Internacional fué para los matanceros por score de 39 por 17... Esta victoria sobre los tigres de Manteca Cordal, fué conquistada por los ranchueleros ante un gran número de fanáticos que concurrió al Palacio de los Deportes... Los tigres no estaban precisamente en su mejor forma ayer, pero de haberlo estado no nos parece que hubieran podido detener al rápido quinteto de M. Cueto... Los ranchueleros, sensacionales en todas sus jugadas, poseen tres condiciones que resultan fundamentales: velocidad enorme, efectividad fantástica en sus tiradas, y un team work estupendo... Esto les hizo lucir anoche a gran altura, y deslució en parte los esfuerzos del Hispano... Es verdad que los hispanófilos trataron de llevar un juego equivocado... Cuando se compite con un team cuya defensa es invulnerable debajo del goal,hay que sacarlo con tiros de lejos... Los tigres trataron inútilmente de entrar al aro, pero en ningún momento pudieron colocarse para tirar cómodamente al goal... El Hispano se quedó anoche en cero field goal durante el half inicial, anotando su primer goal, encestado por Jarro, a los 21 minutos y segundos... Después del goal de Jarro, los tigres comenzaron a tirar de lejos y lograron anotarse cuatro canastas más... Pero volvieron a jugar debajo del aro, y la ofensiva quedó nuevamente contenida... Los hermanos García y Sanjurjo fueron los que llevaron el peso de la ofensiva, anotando mayor número de goals... Mosquito Ordeñada, que parece haber encajado perfectamente e nel team, sólo logr óun goal, pero su trabajo en general fué estupendo...

Esta noche se efectuará el segundo juego de la serie, entre los conjuntos de Ranchuelo y Vedado... Los marqueses fueron ya víctimas de los ranchueleros, y tratarán de desquitarse con el match de esta noche... El juego comenzará a las nueve en punto, en el Palacio de los Deportes...

RANCHUELO

	Fig	Fog	Fc
C. García, F (37)	4	4	2
M. García, F. (32)	6	1	3
L. Sanjurjo, C (38)	4	2	3
A. Ordñada, G. (36)	1	1	3
C. Amador, G. (30)	0	0	1
M. Cueto, C. (39)	0	1	0
Totales	15	9	12

HISPANO

	Fig	Fog	Fc
P. La Rosa, F. (8)	0	0	0
A. Gallarreta, F. (9)	1	1	4
J. Menéndez, C. (14)	1	4	3
J. Barro, G (4)	2	0	1
J. Medina, G. (12)	1	2	2
S. Cordal G (3)	0	0	2
M. Sesma, F. (11)	0	0	2
L. Vila, F. (6)	0	0	0
Totales	5	7	12

RESULTADO:

	1Half	2Half	Tot.
Ranchuelo	21	18	39
Hispano	2	15	17

Referee: J. Fernández. Umpire: J. Fernández C. Anotador: G. Díaz. Cronometrista: J. Valdés Orta. Jugado en el flor del P. Deportes.

TOMAS DE LA CRUZ VENCIO AYER A LOS ALMENDARISTAS, 8-1

Martín Dihigo pitcheará hoy buscando su décima cuarta victoria de la temporada

SE ESPERA GRAN JUEGO

De vuelta en el «camino a la Gloria», los Rojos del Club Habana, propinaron al Almendares una derrota más en el campeonato profesional de baseball, ganándoles el match celebrado ayer tarde, segundo de la serie, con score de 8 por 1.

Para triunfar, los muchachos de Mike González ligaron oportunamente sus hits en entradas determinadas, para lograr cuatro anotaciones en el primer inning una en el segundo y tres más, que hicieron las veces de «puntilla» en el final del sexto.

Mientras tanto, Tomás de la Cruz pitcheó uno de sus mejores juegos de la temporada, pese a tener medio lesionado el tobillo, para reducir toda la ofensiva de los azules a ocho hits y una carrera.

FALLO AGAPITO MAYOR

La víctima de la acometida de los Rojos fué el ex amateur Agapito Mayor, que hasta ayer había esperado con impaciencia que Dolf Luque le diese la oportunidad de iniciar un juego contra el Habana.

Belito Alvarez lo saludó con un single. Brown tocó en jugada de sacrificio y fué safe cuando Linares pifió la tirada de Mayor. En esta pifia Belito se corrió hasta tercera, y desde allí anotó cuando Gilberto Torres conectó un precioso single por el jardín derecho.

Trabajando certeramente con el hit and run play, los habanistas ligaron cuatro hits seguidos, para completar el cuarteto de anotaciones. Cada vez que había un hombre en tercera y uno en la inicial, el bateador producía el hit y el de tercera anotaba, mientras el de primera se corría hasta esa última base. Así anotaron Brown, Gilberto, y Salvador para completar el racimo de cuatro del primer acto.

Cuando Silvino Ruiz se hizo cargo del box, sustituyendo a Mayor, el Habana detuvo su ofensiva momentáneamente, pero, los rojos volvieron al ataque en el segundo acto y anotaron una más, empleando con la misma eficiencia del inning anterior la jugada del hit and run.

En el sexto, los bates rojos entraron por tercera vez en la tarde en funcion y Silvino fué víctima de tres carreras que pusieron el juego en la nevera.

El Almendares, como dijimos, tuvo que contentarse con salvar la lechada en el cuarto, ya que Tomás de la Cruz dominó a todos sus hombres con facilidad.

SALVADOR HERNANDEZ

Salvador Hernández, que en sus últimas salidas ha bateado con mucha oportunidad, fué el líder del Habana en el juego, pegando dos hits a la hora buena. Sungo Carreras también bateó, lo mismo que Strike Valdés.

Linares y Correa fueron los únicos que le pegaron libremente a las ofertas de Tomás.

PROGRAMA PARA ESTA SEMANA EN EL FLOOR DEL V. T. CLUB

Lunes 16.
Teléfonos vs. Vedado.
Hispano vs. Naval.
Miércoles 18.
Universidad vs. Cubaneleco.
San Carlos vs. Fortuna.
Viernes 20.
Hispano vs. Vedado.
Teléfonos vs. Naval.

HOY PITCHEA DIHIGO

Esta tarde se efectuará el tercer encuentro de la serie, aprovechándose la oportunidad que no hay carreras señaladas en Oriental Park. Como el club necesita grandemente de la victoria para acercarse al Sta. Clara, Mike González, ha anunciado a Martín Dihigo, para ocupar el box. Monteagudo o Rodolfo Fernández trabajarán por los azules.

Dihigo tiene hasta ahora trece victorias y una sola derrota En lo que va del año ha obtenido cinco victorias sobre el Santa Clara cinco sobre el Cuba y tres sobre el Almendares, con una derrota y un empate con los azules.

ALMENDARES

	V.	C.	H.	O.	A.	E.
Linares 1b	4	0	2	7	1	1
Wells, ss	4	0	1	3	2	0
Spearman, rf	3	0	0	2	0	0
Williams, 3b	4	1	1	1	2	1
Smith lf-rf	4	0	0	2	0	0
Correa, 2b	3	0	2	4	3	z
Mirabal, cf	4	z	1	2	1	0
Fernández, c	3	0	0	3	3	0
Mayor, p.	0	0	0	0	0	0
Ruiz p	3	0	1	0	4	0
Estalella, lf	1	0	0	0	0	6
García, (1)	1	0	0	0	0	0
Totales	34	1	8	23	16	2

HABANA

	V.	C.	H.	O.	A.	E.
Alvarez, rf	3	1	1	1	0	0
Brown, rf	2	1	0	7	0	0
Torres, 1b	4	1	1	5	1	0
Hernández c	v	2	2	5	0	0
Carreras, vb	4	1	2	1	1	1
López, cf	4	0	1	1	0	0
Olivares, ss	4	1	1	4	1	0
Valdés, 2b	4	1	2	3	2	0
De la Cruz, p.	2	0	0	0	1	0
Totales	30	8	10	27	6	1

1. bateó por Fernández en el 9o.

ANOTACION POR ENTRADAS
Almendares .. .. 000 100 000—1
Habana. .. .. .. 410 003 00x—8

Empujadores, Torres, Hernández, Carreras, López, Brown, Correa Olivares y Valdés 2. Tubeyes: Olivares. Sacrifice: Brown. Double plays: Torres (sa) Mirabal a Ruiz a Willians; Wells a Correa a Linares; Torres a Olivares. Strike out: De la Cruz 3. Mayor 0, Ruiz 3. Bases por bolas. De la Cruz 1. Mayor 0. Ruiz 4. Passed ball: Fernández. Tiempo: 1.50. Umpires Gutiérrez, Rodríguez y Puyans. Anotador: Julio Fránquiz. Observaciones: hits a Mayor: b en 0 innings y 4vb. Perdió: Mayor.

MUY MEJORADO BLADE EDGE, GANO AYER EL MARIANAO HANDICAP

Los ejemplares chilenos Taxi Girl y Florian mostraron que no negociaban con gusto la gelatina que invadía toda la pista. El gran fanguero local, Wild Money, continúa siendo el proveedor de alimentos de su dueño, el popular Duncan Grant. Lindberg rompió por fin la jettatura y metió dos ganadores

(Por «SALVATOR»)

Seguramente que en Chile no se conocen las pistas fangosas, o al menos la arcilla, barro o arena que como componentes figuran en dichas «canchas», es muy distinta a la que están acostumbrados a navegar los fangueros por estos lares.

Algunas temporadas atrás, en las postrimerías del reinado de Gerardo I, compitió en «cancha de barro» una yegua, Night Tears, que materialmente le galopó a sus adversarios, cargando con el Handicap de Año Nuevo, pero sin que sus parciales se atrevieran a jugarle, no obstante estar bien preparada, por el temor a que no pudiera encontrarse a gusto en la pista.

El recuerdo de esa carrera indiscutiblemente influenció en el criterio de leones y puntos en la tarde de ayer, pues bajo la impresión de que la historia podría repetirse, sacaron a una nueva damisela equina oriunda de Chile cotizada al descacharrante logro de cinco para ganar cuatro.

ESTRELLA DUDOSA

Mis lectores deben suponer que nos referimos a Taxi Girl, célebre hija de Eon y Castillo, que según informes particulares de Víctor de la Fuente al cronista, podía competir con War Admiral y Seabiscuit, tal era la confianza que en ella tenía su aventajado entrenador, don Carlos de la Cerda, quese afirma le jugó ayer trescientos cincuenta pesos a la nariz.

Posiblemente en todo ello hay algún error, o por lo menos se exagera pues es difícil suponer que un modesto «plater» como Blade Edge pueda batir a un ejemplar digno de considerarse rival de War Admirall; y también ha de estimarse aventurado arriesgar una suma importante a una yegua en pista afectada, después de una larga ausencia de la lucha activa.

Pero nos hemos distanciado de la realidad, que no es otra que Blade Edge, que en 1938 perdió aquí con Tow Jack Jr., y tuvo que dar todo lo que tenía para derrotar a Magic Arrow, derrotó ayer en el tradicional Marianao Handicap con premio de mil pesos a todos los ases de distancia largas alojados en el Hipódromo, ocupando desde temprano la presidencia y navegando sin dificud en dicha posición hasta la meta.

GRAN FORMA

Toda vez que el hijo de Sickle y Binary Star, ascendencia de primera categoría, ganó trece carreras en el curso del pasado año, no hay duda de que ha mejorado mucho bajo el cuidado de J. Binstock, pero por mucho que consultemos su carta náutica, no podemos explicar las carreras de Taxi Girl y Florian, sino atribuyendo tales demostraciones a la humedad en la pista y a que mucho se ha exagerado el calibre de los ejemplares chilenos.

Sin embargo, la temporada cuenta aún con muchos días de lucha, y es posible que en una futura ocasión nos veamos precisados a retirar los conceptos que con respecto a los paisanos de Edwards Bello emitimos.

Con un público numeroso, que contrastaba saludablemente con los semi-acíos de das anteriores, se decidieron siete justas, todas plenas de interés, siendo la «piece de resistence» el Marianao Handicay, que sólo sirvió para demostrar lo mucho que pesa la forma, y el cambio que puede dar un ejemplar de clase de un año a otro.

Como hijo de Sickle, tiene Blade Edge sangre azul ya consagrada, y los elementos explosivos que suelen agregarse por estos pagos para inspirar aún más al vate equino, contribuyen a que no se desplomen las esferas celestiales por el hecho de que resultarán relagados a los cuadros «graves» los dos campeones nacidos a la vera de los Andes.

BUEN DEBUT

Spring Moon, yegua que arribó a ésta con una bien ganada reputación de fanguera, no tuvo mucha dificultad para vencer a un grupo corto pero de calidad en la cuarta competencia. Montada por H. Lindberg, que haba iniciado el mitin con poco éxito, persiguió de cerca a Grey Flash hasta doblar la curva lejana, momento desde el cual se colocó en la vanguardia, distanciándose cada vez mas, para triunfar en un galope.

Un éxito merecido y bien popular fué el de Wild Money en la tercera carrera. El hijo de Wildair, quetuvo el honor de ser el máximo ganador en la temporada deverano, tiene aptitudes excepcionales para negociar la pista fangosa, todo lo cual es del dominio público, por cuyo motivo fué cotizado «dinero parejo», a pesar de luchar contra varias incógnitas traídas de tierras norteñas.

El trainer Duncan Grant tenía listo para un buen esfuerzo a Wild Money, pero su éxito no cristalizó tan fácilmente como se esperaba, teniendo Goicoechea que guiar con mucha energía a su pupilo en la recta para darle alcance a Eyelashes en los últimos cincuenta metros. El buen acondicionamiento de Grant, sirvió para que Wild Money tuviera las energías necesarias, cuando le pidieron el esfuerzo. El secreto de aportar esas energías es lo que distingue a un entrenador de los «infiltra drogas» que pretenden confundirse con aquésllos.

«MUCHO ITALIANO»

La tarde gris por la precipitación continua de la lluvia paró con tonalidades alegres por la presencia de público, comenzó con la victoria de Winning Woman, muy fanguera hija de Thunderer, que aprovechando la preparación adquirida en su salida anterior del mitin, duró lo justo para batir a Diamond Digger, el favoritón que cerró muy fuerte en la recta pero sin tiempo para arrebatarle los papiros y la satisfacción de ensillar el ganador a Carmine Negri.

Diamond Diggar pasó por la vía de reclamo a poder de la señora de Zayas Bazán; como también cambió de dueño Brogue, en la segunda carrera, adquiriéndolo F. Borrajo.

Las demás justas del programa fueron ganadas por el debutante Disown; por la favorita de dos para ganar uno, Bunky, tan a gusto en el fango, y la del cierre fué para Little Wackie, ejemplar que se recordará servía para las maniobras de Haymaker en la temporada anterior, encargándose siempre el aprendiz Napier de buscar algún recurso para derrotar al hijo de Bucellas.

Y con un pequeño descanso hasta mañana, con pronóstico de continuadas lluvias, podemos bajar el telón hípico de la primera semana.

RESULTADO DE LAS CARRERAS DE AYER

Copyrighted by Regal Press

4 Day Sunday, JAN. 15, 1939 Weather CLOUDY Track MUDDY

121 ORIENTAL PARK, CUBA — PRIMERA CARRERA 5 & 1-2 Furlongs — 4YO&Up — Purse $400 — Claiming

Ind	Horses	W	PP	St	¼	½	¾	Str	Fin	Jockeys	O	C
† 107^{3}	WiningWoman	110	12	4		2^{2}	2^{2}	2^{2}	1^{1}	A Fernandz	2	2
(962)	DimondDigger	105b	5	3		$4^{1½}$	$3^{1½}$	3^{4}	$2^{1½}$	F Frnandz	7-5	1
962	Barashkova	112½b	1	1		1½	$1^{1½}$	$1^{1½}$	3^{4}	E Castell	6	6
960	King Faro	*105b	2	9		11^{4}	11^{2}	6^{4}	4^{1}	O Ojeda	20	20
(950)	Forewarned	112b	4	2		3^{hd}	4^{hd}	4^{hd}	$5^{1½}$	G Moore	6	3
956^{2}	Border Patrol	112½	3	7		7^{3}	5^{2}	5^{nk}	6^{hd}	J Gonzalez	20	20
† 107	Beautiful Gean	107	10	10		9^{1}	8^{1}	9^{hd}	7^{2}	J Hidalgo	3	3
963	Mickey's Boy	*105b	7	12		12	12	10^{1}	8^{hd}	J Alfonso	20	20
963	LugenLuggage	110b	9	5		6^{nk}	6^{hd}	7^{hd}	9^{1}	A Martinez	6	6
839	Dick D	*105b	8	6		5^{1}	7^{hd}	8^{1}	10^{hd}	O Benitez	15	15
† 950^{4}	Bob Custer	*108b	11	11		10^{hd}	11^{1}	12	11^{5}	H Romaine	20	20
944	Foreign Lady	*103½b	6	8		8^{3}	9^{hd}	11^{2}	12	V Villalobo	20	20

P 2:3 Off 2:34 Time 24 49 1:10
Value to Winne $260—F Rivero b m 8 Thunderer—Florianka Start GOOD from Stall Gate Won DRIVING Place SAME Winning Woman held Diamond Digger safe at end The latter fiuished well Barashkova had no mishaps King Faro from a slow beginning finished well Dick D was bothered at far turn Bob Custer had no excuses (C P $500)
Winning Woman 4 80 2 60 2 20 Diamond 2 60 2 20 Barashkova 2 60

122 ORIENTAL PARK, CUBA — SEGUNDA CARRERA 6 Furlongs — 4YO&Up — Purse $600 — Claiming

Ind	Horses	W	PP	St	¼	½	½	Str	Fin	Jockeys	O	C
——	Disown	*106b	9	1		1^{2}	$1^{1½}$	$1^{1½}$	$1^{1½}$	R Camp	2½	2½
——	Susie Lee	*106b	4	2		$2^{1½}$	2^{1}	2^{2}	2^{2}	J Alfonso	15	15
†——	Gracky	109	11	3		4^{hd}	3^{hd}	$4^{1½}$	3^{hd}	E O Johnson	10	10
102	St. Etienne	*107	3	9		8^{hd}	4½	3^{hd}	4½	S Brooks	15	15
——	Brogue	*111b	2	8		10^{1}	10½	6^{1}	5^{hd}	D Miljtello	2	3-2
869	Whittle	*111b	1	10		9^{1}	8^{1}	$7^{1½}$	6^{nk}	T Atkinson	20	20
† 964	Chancell	111b	10	4		5½	$5^{1½}$	$5^{1½}$	7^{4}	E Castell	7	7
874	Masked Smile	111b	8	6		7^{1}	$7^{1½}$	8^{nk}	8^{1}	J Hidalgo	10	10
——	Choice Goods	116b	7	5		6^{hd}	6½	9^{2}	9^{3}	M Sarno	3	3
——	Probationer	*111	6	12		11^{1}	11^{1}	10^{1}	10^{1}	H Romaine	20	10
——	Roving Eye	114	5	7		8^{hd}	9^{hd}	11^{5}	11^{10}	R Klein	3	3
†——	Much Wiser	*111b	12	11		12	12	12	12	J Shaw	20	20

P 3:01 Off 3:06½ Time 23 4-5 49 1-5 1:16 4-5
Value to Winner $425—Miss N Patterson ch m 5 Jamestown—Dispute Start GOOD from Stall Gate Won DRIVING Place SAME Disown held her opposition safe in the final drive Susie Lee could not menace the winner Gracky hung at the finish St Etienne on the outside of the leaders all the way Chancell had no mishaps (C P $700)
Disown 10 40 5 60 3 80 Susie Lee 22 80 6 20 Gaacky 3 60
DAILY DOUBLE—WINNING WOMAN and DISOWN $105 60

123 ORIENTAL PARK, CUBA — TERCERA CARRERA 6 Furlongs — 4YO&Up — Purse $600 — Claiming

Ind	Horses	W	PP	St	¼	½	¾	Str	Fin	Jockeys	O	C
962	Wild Money	116b	4	5		$5^{1½}$	$4^{1½}$	3½	$1^{1½}$	B Goicochea	1	7-5
——	Eyelashes	*110	3	7		4^{hd}	3^{1}	2½	2^{2}	F Solimena	4	4
905	Uma	*106	8	1		2^{nk}	5^{hd}	$5^{1½}$	$3^{1½}$	V Villalobo	6	6
†——	Miss Harmful	*106	10	4		3^{4}	1½	1^{hd}	4^{2}	RL Holcomb	20	20
†——	Proteus	*111	9	1		1½	2^{hd}	4^{4}	5½	J Peck	20	10
101	Field Day	112b	5	10		9^{hd}	8^{hd}	$7^{1½}$	6^{1}	AJ Fernandz	6	6
——	Al Carlys	116	7	3		7½	7^{2}	6^{2}	7^{hd}	H Lindberg	6	6
† 500	Ivonia	*106	11	8		$8^{1½}$	6^{1}	8^{1}	8^{1}	R Gonzalez	6	3
——	Moonburn	116b	6	11		10^{4}	10^{2}	9^{6}	9^{4}	E T Moore	6	3
——	Sea Charmer	111b	1	9		11^{5}	11^{2}	10^{hd}	10^{hd}	G Terhune	20	20
——	Pass Forward	*110½	2	12		12	12	12	11^{hd}	H A Turpitt	20	20
——	Little David	*111b	12	6		6^{2}	9^{1}	11^{1}	12	D Houck	20	20

P 3:36 Off 3:42 Time 24 49 3 5 1:18
Value to Winner $425—D Grant ch g 9 Wildair—Money Mart Start GOOD from Stall Gate Won DRIVING Place SAME Wild Money drew clear at the end Eyelashes held on well Uma faltered at end Proteus had no excuses in the running Field Day on the inside all the way Little David broke from outside the stalls Claiming Price $700
Wild Money 5 20 3 60 3 40 Eyelashes 6 20 5 00 Uma 6 20

124 ORIENTAL PARK, CUBA — CUARTA CARRERA 5 & 1-2 Furlongs — 4YO&Up — Purse $600 — Claiming

Ind	Horses	W	PP	St						Jockeys	O	C
——	Spring Moon	107	7	4		$2^{1½}$	1^{2}	1^{3}	1^{5}	H Lindberg	1	1
104^{2}	Working Girl	*102	5	6		$5^{1½}$	4^{4}	3^{hd}	2^{2}	S Brooks	3	3
(798)	Be Quiet	*102	6	5		3^{3}	3^{3}	2^{nk}	3^{6}	O Benitez	6-5	6-5
104	Grey Flash	109	4	3		1½	2½	4^{4}	4^{8}	C Payne	15	15
——	Debacle	109	1	2		6½	6^{hd}	5^{hd}	5^{hd}	J Guerra	20	20
489	Leesburg	*104	2	1		4^{2}	5^{2}	6^{3}	6^{5}	V Villalobo	20	20
104	Egyptian Que'n	107	3	7		7	7	7	7	AJ Frnandz	20	20

P 4:08 Off 4:08½ Time 23 4-5 48 3-5 1:08 4-5
Value to Winner $425—A J Halliwell br m 6 Frisius—Summer Moon Start GOOD from Stall Gate Won EASILY Plaae DRIVING Spring Moon drew away at the finish Working Girl could not menace the winner Be Quiet hung under pressure in the final furlong (C P $2500)
Spring Moon 3 80 2 80 2 20 Working Girl 3 40 2 20 Be Quiet 2 20

125 ORIENTAL PARK, CUBA — QUINTA CARRERA 1 Mile & 60 Yards — Purse $1000 — Marianao Handicap

509^{4}	Blade Edge	113	2	2	1^{1}	2^{1}	2½	1½	1½	F Solimena	3	3
——	Old Maid	112½b	1	5	$5^{1½}$	4^{3}	4^{hd}	3^{nk}	2½	N Frasch	6	6
——	Oddesa's Pride	110b	7	7	6^{hd}	6½	5^{4}	4^{2}	3^{3}	T Atkinson	3½	3½
——	Westbrooke	114b	4	4	2^{3}	1^{1}	1½	2^{hd}	4^{2}	M Sarno	20	20
964	Deer Leap	105b	9	8	8^{8}	8^{10}	6^{1}	5½	$5^{1½}$	B Goicochea	20	20
——	New Deal	118b	5	1	$3^{1½}$	3^{1}	3^{nk}	6^{6}	6^{6}	C W Smith	10	5
432	Taxi Girl	116	6	3	4^{hd}	5^{nk}	$7^{1½}$	7^{2}	7^{2}	G Moore	4-5	4-5
104^{4}	Florian	116b	3	9	9	9	9	8^{1}	8^{3}	AJ Frnaadez	5	5
——	Blackmail	115b	8	6	$7^{1½}$	7^{1}	8^{1}	9	9	C Martinez	20	20

P 4:32 Off 4:34 Time 24 1 5 49 1-4 1:16 3-5 1:45 1-5 1:49 3-5
Value to Winner $700—Mrs J Binstock b g 7 Sickle—Binary Star Start GOOD from Stall Gate Won DRIVING Place SAME Blade Edge held Old Maid safe in the final drive Oddesa's Prde was sent into close quarters between leaders rounding stretch turn and was lucky to get through
Blade Edge 11 40 6 20 3 80 Old Mail 13 00 7 40 Oddesa's 4 20

126 ORIENTAL PARK, CUBA — SEXTA CARRERA 1 Mile & 60 Yards — 4YO&Up — Purse $400 — Claiming

103^{2}	Bunky	111b	2	6	3^{1}	1^{hd}	1½	$1^{1½}$	$1^{1½}$	J Hidalgo	1-2	1-2
103^{3}	Roping	114b	8	8	6^{1}	6^{2}	4^{4}	$2^{1½}$	2^{4}	F Perez	6	6
106	Owitch	*104b	7	5	5^{3}	4^{1}	$3^{1½}$	3^{1}	3^{hd}	A Martinez	20	10
100	Redwick	111	3	3	2½	$8^{1½}$	2^{1}	4^{hd}	4^{nk}	P Montalvo	20	20
103	Omar Jones	111	4	2	4^{4}	5½	5^{2}	5^{2}	5^{3}	AJ Frnandz	7	7
103	Imigert	*106b	9	7	7^{1}	7^{5}	6^{4}	6^{6}	6^{6}	J Alfonso	20	20
107	Kuvito	*106b	6	9	9	9	8^{3}	7^{7}	7^{6}	M N Gonzalz	20	10
103	Dutchy	111b	5	1	8^{hd}	8^{hd}	9	8^{1}	8½	A Fernandz	15	15
112^{2}	Zulu Lad	116b	1	4	1^{4}	2^{hd}	4^{3}	9	9	F Frnandz	8-5	8-5

P 5:04 Off 5:09½ Time 25 51 1:18 2-5 1:47 2-5 1 52 1-5
Value to Winner $260—E Durand br m 8 Mayne—Rosina Start GOOD Won CLEVERLY Place DRIVING Bunky was under mild pressure at the end Roping had no mishaps Owitch had no excuses Redwick faltered at end Omar Jones showed an even effort all the way (C P $500)
Bunky 3 00 3 00 2 60 Roping 5 40 4 00 Owitch 5 20

127 ORIENTAL PARK, CUBA — SEPTIMA CARRERA 1 and 1-16 Miles — 4YO&Up — Purse $600 — Claiming

†(503)	Little Wackie	115	12	4	3^{2}	3^{4}	3^{4}	2½	1^{2}	H Lindberg	4	3
104	Kwamudi	111½	3	2	1^{2}	1^{hd}	$1^{1½}$	1^{nk}	2^{4}	N Frasch	10	5
109^{4}	Addis Ababa	*104	2	3	2^{4}	2^{4}	2½	3^{5}	3^{5}	D Militello	8-5	2½
† 102	Early Broom	104	11	5	$6^{1½}$	6^{4}	4^{hd}	4^{3}	4^{2}	A Vesseli	20	10
(106)	Ingle Nook	*113	1	7	5^{3}	4^{2}	5^{1}	$5^{1½}$	$5^{1½}$	T Atkinson	8-5	3
105^{2}	Pakala	*102	7	9	11^{7}	9^{1}	8^{1}	6^{3}	6^{2}	R Camp	6	8½
676^{2}	Magic Arrow	*110	4	1	$4^{1½}$	$5^{1½}$	6^{hd}	7^{1}	7^{hd}	J Alfonso	10	15
106^{3}	Sumac	109	6	8	8^{1}	11^{2}	11^{2}	11^{1}	8^{1}	J Guerra	4	4
——	Miss Afa	*104	9	12	12	12	12	12	9^{hd}	T Coucci	20	20
113	Silent Don	*104	8	10	9^{2}	7^{hd}	7½	8^{2}	10^{hd}	O Benitez	20	30
† 105	SandyMeadows	114	10	11	10^{2}	10^{2}	10^{2}	9^{hd}	11^{5}	M Sarno	20	30
101^{4}	Tom Jack Jr	110	5	6	7½	8^{1}	9^{hd}	10½	12	A Frnandez	7	7

P 5:37 Off 5:41 Time 24 3 5 49 2-5 1:17 1:45 1:51
Value to Winner $425—Dr G T Strother b g 7 Bucellas—Nella R Start GOOD from Stall Gate Won DRIVINGE Place SAME Little Wackie drew away at the end Kwamudi was tiring fast nearing the finish Addis Ababa faltered under urging at the end (Claiming Price $700)
Little Wackie 5 80 3 40 2 80 Kwamudi 6 80 4 00 Addis Ababa 5 40

JAI ALAI

PROGRAMA PARA HOY

PRIMER PARTIDO, a 25 tantos Creus e Iriondo, blancos, contra Martí y Arrondo, azules. A sacar, los primeros, del cuadro 10, y los segundos, del 9 y medio.

PRIMERA QUINIELA, a 6 tantos Argárate, Maguregui, Arriola Uriona, Juaristi e Irigoyen.

SEGUNDO PARTIDO, a 30 tantos Argárate y Maguregui, blancos Irigoyen y Arriola, azules. A sacar, los primeros, del cuadro 10 y los segudos, del 9 y medio.

SEGUNDA QUINIELA, a 6 tantos Aguirre, Salazar, Ondarrés, blancos, Gutiérrez y Aguirre, azules. A sacar, ambos, del cuadro número 10.

Resultado de la función de anoche
Primer Partido
Ganador: BLANCOS.
Primera Quiniela:
Ganador: LORENZO.
Segunda Quiniela:
Ganador: LABAT.

M.E.C.D. 2016

Para la Mujer y el Hogar

Por LADY ALICE

LA MODA ACTUAL

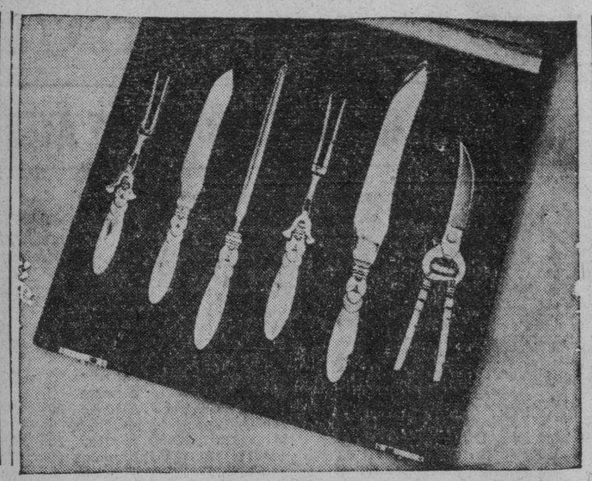

REGALOS DE BUEN GUSTO

Arriba, un juego de artículos para la cocina que constituye un buen regalo. Abajo, el juego de tocador, bien sea de plata o esmaltado, es algo que llena de satisfacción a cualquier persona.

CLASES DE IDIOMAS

Los padres saben que el complemento de una buena educación es conocer perfectamente algún idioma, como el francés o el inglés.

Para las clases de inglés recomiendo a **Mrs. Bertha Waldeck**, la conocida profesora que con sus métodos y práctica ha sabido ganarse la buena fama y simpatía que le acompañan y que la han llevado a la categoría de ser una de las primeras en enseñanza del idioma.

Para informes, llamar al teléfono U-3175, después de las seis de la tarde.

LOS PROPOSITOS DEL AÑO

Cada comienzo de año formulamos tácitamente y deseándolos además con avidez, propósitos de enmienda, anhelos de ser mejores, de ser más buenos, de encauzar la vida, como si necesitáramos de una manera obligada de estos pretextos en el tiempo con objeto de fijarnos derroteros de mayor perfección.

La esperanza no es ajena a este devanar proyectos e ilusiones, no sabiéndose a punto cierto cuáles son las ilusiones y qué médula poseen los planes forjados con febril premura en ocho días de los postrimeros del año y en un par apenas de los correspondientes a los nuevos doce meses que comienzan.

Cuando el año va mediado, nadie recuerda estos intentos de superación y los olvidamos con la secreta idea de resucitarlos apenas sea oportuno, por vísperas de San Silvestre.

Las amas de casa hacen promesa sincera de adquirir menos vestidos, gastar lo estrictamente necesario, no hacer derroches superfluos, no brindar tantas fiestas, obsequiar más espaciadamente a las amigas y aun comprarles objetos de poco valor, depositar unos pesos en el banco, no insumir cantidades tan elevadas en el vestir y en los pequeños esparcimientos, efectuar un veraneo cómodo y económico, lograr que la hija apresure sus estudios y la caza del novio o que el hijo termine la carrera o siga ascendiendo en los cursos para que la estabilidad familiar no se tambalee y resienta.

Los hombres, por no ser menos, o por no parecer indiferentes frente a este análisis, también afirman que el club les resulta gravoso y que no les satisface, que las reuniones habituales con los amigos ya les van distrayendo poco, que determinadas relaciones parecen cargantes y que es preferible no continuar el trato tan intensivamente, inspirándose en los superavits que pueden arrojar más tarde los presupuestos mensuales; cifran bastantes esperanzas en el aumento del sueldo, en el ascenso, en la herencia, en la posibilidad de comprar un auto a costa de unas cuantas privaciones no esenciales para dar envidia a los amigos y a los vecinos; juran que dado el perjuicio que producen los cigarrillos a la salud es conveniente reducir su consumo, lo que además equivaldría a un aporte para los gastos generales digno de mejor inversión que la de convertirse matemáticamente en espirales de humo.

Bueno; la lista de los proyectos, de las intenciones luminosas y espléndidas es inacabable, máxime si se la realiza después de la cena de víspera de año, o por Navidad, en esos instantes de alegría ingenua en que el espíritu está predispuesto a verlo todo de color de rosa, en minutos en que la realidad se aleja lo más posible de nuestro rededor, hasta el punto de hacernos olvidar bastantes pesares y no pocas amarguras.

Lo malo es que demasiado pronto, cuando se han disipado los contentos, los optimismos, se encuentran los jefes de famila en idéntico pie de condiciones que las amas de casa y van cediendo, desechando proyectos, unos por exagerados, otros por parecer ridículos, otros porque se ha ido más allá de la cuenta en las restricciones, otros porque la vida se encarga de demostrar que reserva sorpresas y lo mismo esta sorpresa puede ser el hijo en que no se ha meditado, que el revés de fortuna o de nivel jamás calculado en este sempiterno fantasear.

También los propósitos de renovar relaciones, de perdonar ofensas, pequeños agravios, de olvidar rencillas familiares, etc., caen en el vacío porque se refrescan los momentos y las acciones en el curso de los días y de nuevo se plantean esas tiranteces que con la mejor intención del mundo se ha pensado en allanar, para que la dicha no sea un mito y la amistad un hallazgo imposible.

Los proyectos que se hacen con las campanas de Año Nuevo si no se malograsen en un noventa por ciento, darían por resultado una sociedad ideal, nueva, rebosando de tantas perfecciones como ahora de defectos, y al ser todos más buenos, la justicia, la equidad y los adelantos se multiplicarían. Por eso estos proyectos para el porvenir recuerdan a los cálculos rosados de la feliz época del noviazgo, de la luna de miel que no se prolonga más allá de los treinta días, como un pagaré a fecha fija, ese pagaré que indefectiblemente la vida se encargará de protestar para sacarnos una venda de los ojos. Sin embargo, ¡qué lindo es soñar y hacer planes para el año que se va a iniciar! ¡Cuántas ilusiones y cuántos deseos sinceros se formulan y que luego se tornan imposibles de cumplir! ¡Lástima que no sea siempre Año Nuevo!

REGALOS DE FLORES

Toda mujer, por distinta esfera social que frecuente, recibirá el obsequio de flores con la misma satisfacción y agradecimiento, porque así sienten la delicadeza del regalo.

Las flores les llevan a todas la demostración de belleza y el exponente fiel del más fino regalo.

Los encargos que se hacen a Trías, el jardín que posee amplios campos de cultivos en Wajay y un salón de exposición en la calle 12, en el Vedado, responderá al más exquisito y delicado deseo. Pídalas por el teléfono F-4338.

MENU DEL DIA

Almuerzo

Cup de frutas.
Tortilla de camarones.
Timbal de arroz con palomita.
Mutton chops grillé.
Gelatina de frutas.

Comida

Grape fruit supreme.
Consommé diplomático.
Pavo y jamón en dulce.
Ensalada de frutas.
Helado de naranja.

RECETAS DE COCINA

Bronx cocktail

Se ponen dos terceras partes de ginebra en la cotelera, una sexta de vermouth italiano, otra de vermouth francés, una cáscara de naranja y se bate bien con hielo picado, sirviéndose en copas de cocktail.

PROFESIONALES

1 ABOGADOS Y NOTARIOS.

BUFETE DEL DOCTOR NILO FIGUEROA Cossío. Divorcios, desahucios, administración de bienes, reclamaciones mercantiles. Anticipo de gastos. Edificio La Metropolitana, departamentos 205 y 206. Teléfono M-6031. Consultas diarias de 4 a 7 p.m.

DIVORCIOS

Buena oportunidad. Muy rápidos a plazos cómodos, en toda la República. Cubanos y extranjeros, desde $20.00 Matrimonios. Concordia 172 y Manrique. Dr. Angel Fernández.

2 PROCURADORES

ME HAGO CARGO DEMANDAS, DIVORCIOS rápidos, matrimonio notarial, cartas ciudadanía; pasaportes; declaratoria herederos; pensiones; etc. Véame anticipo gastos. Bufete: Alberto Cuervo, Metropolitana 342. O-Reilly y Aguacate M-2808.

3 DRES. EN MEDICINA

DR. J. GARCIA RIOS

De las Universidades de Barcelona y Habana. Ex-Cirujano Hospital Emergencias y Dependientes. Cirugía General. Sin operación: úlcera de estómago duodeno, apendicitis crónica y hemorroides Impotencia, esterilidad, aborto habitual. Consulta y reconocimiento $3.00. San Nicolás 614 de 2 a 4. Telf. M-1540.

DR. FRANCISCO J. DE VELASCO

Corazón, Pulmones, Estómago e Intestinos

DR. RUBEN DE VELASCO

Corazón; Pulmones; Enfermedades de los niños. Consulta de 1 a 3. días laborables. Horas especiales, previo aviso. Salud 208 moderno. Telf. M-6061.

DR. ANTONIO PITA

Enfermedades Nerviosas y Endocrinas (Exclusivamente))

Desequilibrios vago-simpáticos glandulares. Psicastenia. Neurastenia Impotencia y Frigidez sexual y nerviosismo de los órganos en todas su manifestaciones. Contando con un bien montado Instituto de diagnóstico y Fisioterapia. Consulta previamente concedida: $10 00. Consulta de 1 a 4 p. m.: $5.00. No visita ni da consulta por correo. San Lázaro 67 teléfono A-9292 Habana.

GABINETE UROLOGICO ALEMAN VIAS URINARIAS

Consultas gratis de 7 a. m. a 8 p. m. Tratamiento moderno de Vacunas Alemanas para curar la Gonorrea, en pocos días sin dolor. No importa que sean crónicas o mal curadas. Garantizamos por medios científicos la curación radical. Para consultas y curas reservadas llame al teléfono M-3606. Facilidades de pago. Impotencia, debilidad sexual, piel y sífilis Jesús del Monte 135 bajos, frente a la Quinta de Dependientes. Habana

POLICLINICA INTERNACIONAL

Director Dr. David Cabarrocas. San Miguel 462, entre Lealtad y Escobar Consultas de 11 a 1 y de 5 a 7 p. m Gratis a los pobres con radioscopias análisis, diatermia, rayos ultra-violetas; luz alpina; inyecciones; medicinas; aplicación de aparatos de yeso raspados; curas; operaciones. Tratamiento de tuberculosis con éxito desde la primera semana al desaparecer la fiebre. Turnos de $5.00 a hora fija. Telfs. U-2737; F-4045.

DR. MARINO RAMOS

Especialista del Hospital Mercedes

Medicina General. Enfermedades de la infancia. Niños retrasados. Consultas Reina 212, de 2 a 7 p. m. M-2107.

VIAS URINARIAS

EXCLUSIVAMENTE

Tratamiento rápido de las enfermedades de la uretra; próstata; vejiga; riñones etc. IMPOTENCIA en todas sus formas. GENERANDI, COEUNDI, ESPEMATORREA, ESTERILIDAD, POLUCIONES NOCTURNAS etc. Afecciones de SEÑORAS, RESECTOSCOPIA DE LA HIPERTROFIA PROSTATICA. (Método Thompson y McCarthy).

Consultas y reconocimientos gratis de 3 1/2 a 8 de la noche. Consulado 59 altos, entre Genios y Refugio.

DR. ROSAL

Sistema nervioso. Corazón. Medicina interna. Consulta diaria de 4 a 6. San Miguel 507, bajos, entre Gervasio y Escobar Telf. U-2342.

Dr. JOAQUIN PUJOL IZQUIERDO

De las facultades de Medicina de París y de la Habana. Enfermedades del Corazón. Electrocardiografía-ortodiagrafía Consultas: Lunes, miércoles y Viernes de 3 a 6. Calle 9 Nro. 801 esquina a L. Telf. F-7730. Vedado.

DR. OCTAVIO RIVERO

Asma, tuberculosis, enfermedades pulmonares y alérgicas. (Coriza, urticaria)

Ex asistente Servicio del profesor Saye (Barcelona), ex jefe clínico Dispensario Antituberculoso Municipal Consultas: lunes, miércoles y viernes, 12 a 2 p. m.; martes, jueves y sábados 9 a 1 p. m. Campanario 209 M-6258.

DR. PEDRO MONTALVO

Medicina General con preferencia Vías Digestivas y Nutrición Consultas de 3 a 6. Calle 18 Nro. 6 bajos. Teléfono F-5040

DR. HERNANDEZ

SIFILIS. —VENEREO

Especialmente: Heredo-Lues, trastornos nerviosos, mentales de la sífilis. Impotencia Astenia, debilidad sexual (ambos sexos) Consultas. 12 a 2. Morro 54 Telf. A-8006.

DR. A. LABRADOR

Especialidad enfermedades estómago intestinos. Flujos crónicos .Venéreos y Sífilis. Corazón, Riñones y Pulmones, inyecciones intravenosas. Se hace toda clase de análisis. Consulta gratis de 8 a 11. Pagas 1 a 3.

Angeles No. 7 entre Reina y Estrella A-0801

DRA. MARIA JULIA DE LARA

Médico cirujano Clínica privada Partos, ginecología y Cirugía Plástica. Calzada 410, entre Paseo y A Telf. F-5008.

DR. J. B. RUIZ

Ex-especialista del Centro Gallego de los hospitales de Filadelfia y New York. Especialista vías urinarias. venérea. sífilis y trastorno sexual Uretroscopía y Cistoscopía Consultas de 1 a 3. Trocadero 211 esquina a Crespo.

DR. A VENERO

Curación rápida enfermedades venéreas, impotencia sífilis. electricidad médica, diatermia. ozoterapia etc. Cuota semanal. Consultas: 10 a 12 y 4 a 6. San Miguel No 301 esq. a San Nicolás A-9588.

Dr. A. Barúa Inclán

Huesos, articulaciones y músculos. Cirujano ortopédico de la Policía Nacional y ayudante del Prof. A. Inclán.

Diatermia. corrientes y masajes Consultas diarias de 2 a 3 p. m. Precios módicos. Los viernes 5 turnos gratis para pobres. **San Lázaro No. 170 bajos Habana.**

DR. MESA RAMOS

PIEL, SIFILIS, VENEREO

Impotencia esterilidad, etc Consultas y tratamientos 8 a 5 a m. 5 a 7 p m. Perseverancia 154, bajos. entre Animas y Virtudes

5 DENTISTAS

DR. JOSE MARIA GATELL

DENTISTA

Calle Habana No. 414 bajos entre Obispo y Obrapía. Precios: 1 extracción pu peso. Limpieza un peso. Dentaduras 10 pesos. Facilidades de pago. Consultas de 8 a 8.

PROFESIONALES

5 DENTISTAS

DR. N. SOTO

DENTISTA

Dentaduras 10 pesos. Puentes 5 pesos; Empastes 1 peso. Reparación de dentaduras y puentes en el día. Cura de encías. Consultas de 8 a. m. a 8 p. m. Domingos de 8 a. m. a 11 a. m. **Monte 426 entre Aguila y Angeles.**

6 COMADRONAS

COSUELO RUDA

Comadrona ex interna de la casa de Salud «La Balear». Muchos años de práctica. Consultas gratis. S. Lázaro 604 esq. Escobar. altos. Teléfono U-5894

COMPRAS

9 CASAS

COMPRO DOS CASITAS

Para vivir y la otra para renta de $1.500 a $2.000 cada una de Belascoaín a la Calzada del Cerro así como en el Pilar, Atarés, Pedroso, Santa Rosa, Cruz del Padre, Pérez, café Internacional Monte y Zulueta. Telf. M-8674.

COMPRO CASA DOS PLANTAS TEchos monolíticos, sala, recibidor, tres habitaciones, baño intercalado, comedor, garage. Vedado doce al Río, Alturas almendares, Nicanor del Campo, La Sierra. U-1892.

DESEO COMPRAR UNA CASA QUE esté bien situada y que produzca buena renta. Deseo trato con propietario. Informes: Telf A-9173.

NECESITAMOS EN LA HABANA, casa que esté situada en calle de comercio, no importa sea antigua o moderna, ni tampoco el precio, si conviene operación hápida J. P. Quintana e Hijo, Chacón 203 M-8182.

COMPRO AL CONTADO CUARTEría aunque esté en mal estado. Traiga títulos; solamente mil quinientos pesos. Doy mil pesos hipoteca en el acto. Procurador Pérez. Serrano No. 301.

10 SOLARES

COMPRO SOLAR PEQUEÑO EN EL Vedado, informan Ruperto M-3874.

14 AUTOMOVILES-ACCESORIOS

SOLICITO AUTOMOVIL 5 PASAJEros, cerrado, para uso exclusivo, chapa particular o de alquiler. Prefiero tipo grande, del 1937-39. Vea a Ramiro Sosa, puerta hotel Nacional.

15 MAQUINARIAS.

COMPRO UNA PAILA CON CAPAcidad de 500 galones con 3 departamentos para chasis, camión para venta alcohol. Dirijase a Germán Nieto. 14 No. 413, Lawton.

17 MUEBLES Y PRENDAS

COMPRAMOS:

Brillantes, planti,o plata y oro BAHAMONDE Y COMPAÑIA Amistad núm. 356 casi esquina a San José

M-1661 COMPRA PIANOS MOdernos, muebles, máquinas de coser y escribir, joyas, oro, brillantes. Objetos planta, pago más que nadie. El Brillante, M-1661 Aguila No. 513.

U-1800 COMPRO MUEBLES

Modernos, antiguos, objetos arte; adornos, neveras, archivos, burós, pianos máquinas escribir, coser y objetos plata y oro; porcelanas, vajillas, cuadros. Casas completas. Compro todo Teléfono U-1800

A-8277 COMPRO MUEBLES MAQUInas de coser, máquinas de escribir burós, archivos metálicos, prendas, objetos de arte, radios, pianos. Llame A-8277.

COMPRO MUEBLES: A-9100

Máquinas de coser, escribir, muebles de oficina, neveras, vajillas; casas completas. Pago más. Monte 1162 esq. Tejas.

COMPRO MUEBLES M-7679

Máquinas coser, escribir, oficinas, neveras, lámparas. juego cuarto, comedor, sala. piezas sueltas, cajas caudales, contadoras, vidrieras, cafés y fondas. Pago más que nadie. M-7679.

COMPRO ROPA: U-1510

Compro muebles, objetos de arte; vajilla porcelana o plata; ropas; máquinas coser y escribir; baúles; escritorio; radios. Pago mejor que nadie. Rapidez operación.

A-6628 COMPRO MUEBLES

De calidad, objetos de arte, joyas, vajillas, antigüedades, máquinas de coser y escribir. radios, alfombras, lámparas finas, equipajes de calidad y todo objeto de valor.

LA REGENCIA, Suárez 18 y 20. Telf. A-6628. Acera del Ten Cent.

COMPRAMOS JOYAS

Antiguas y modernas, con brillantes, zafiros; rubíes y esmeraldas finas; oro; platino; plata y enchapes hasta en pedazos. Objetos de plata; bandejas; juegos de café; cubiertería y otros artículos. Rosarios de oro y plata; con cuentas de perlas; coral; amatistas etc Pagamos bien Vamos a domicilio

CARBALLAL Y HERMANO

San Rafael 618. entre Gervasio y Belascoaín. Telf. U-5744

A-7795: COMPA MUEBLES

De todas clases. Pagamos más que nadie También vendemos, cambiamos y alquilamos. No venda sin antes hacer una llamada. A-7795 Vamos en el acto. «La Honradez», Máximo Gómez 85 (357 moderno).

A-9033: COMPRO MUEBLES TODAS clases, Objetos de Arte, de Oficina. Todo: Máquinas coser, mamparas, sillones Barbería, Cajas Contadoras, Camas hierro, Pianos, Pago bien. Teléfono A-9033.

SILLONES INVALIDOS

COMPRO M-7179

También máquinas coser y escribir, archivos, burós y todo lo de oficina. Objetos de Arte. Salud No. 51 antes 9, esquina a Rayo. Teléfono M-7179.

Compramos:

Brillantes, platino, plata y oro BAHAMONDE Y COMPAÑIA Amistad núm. 356 casi esquina a San José

U-5484 COMPRO MUEBLES, MAquinas coser y escribir, objetos de arte, plata, oro, joyas, libros, instrumentos médicos; sillones de inválidos camas de enfermos, pianos etc. Negocio rápido. U-5484.

A-6620 COMPRO MUEBLES

Juegos de cuarto; comedor; sala; piezas sueltas; neveras; refrigeradores; máquinas de coser y escribir; muebles de oficina; radios y equipajes. Liquido casa de huéspedes. «La Moderna». Salud 9 Telf. A-6620.

COMPRAS

17 MUEBLES Y PRENDAS

M-7084 COMPRO MUEBLES, cuadros ntiguos y modernos, máquinas coser; escribir; lámparas cristal, piano, libros, porcelanas, baúles, maletas, abanicos, ropa, vajillas alfombras plata, buró archivos, compro todo M-7084.

18 UTILES DE OFICINA

COMPRAMOS Y VENDEMOS MUEBLES DE OFICINA

Archivos de Acero «Steel Age», cajas de archivo, cajas de caudales de todos tamaños. Mesas, burús, sillas, sillas giratorias, mesas satélites.

COMPRO, VENDO

Cajas seguridad, archivos, trajeteros, escritorios, juegos despacho, máquinas oficina etc. Prestamos dinero. Negocio rápido. Compostela No. 360 entre Obrapía y Lamparilla A-7743

19 LIBROS E IMPRESOS

NECESITO LIBROS USADOS DE TOdas clases especialmente textos de primero y segunda enseñanza. Llame al Telf. M-9017 vamos a domicilio. Librería «Venecia» Obispo 502. M-9017

LIBRERIA «COLLIA». COMPRO LIbros en todas cantidades. Pago buenos precios. Reina 58. (Plaza Vapor,. o llame al M-2632. Voy a domicilio.

COMPRAMOS LIBROS EN TODAS cantidades Bibliotecas y restos de ediciones; llame al teléfono 7511, se los compramos en el acto pagando como nadie. Monserrate 483.

21 INSTRUMENTOS DE MUSICA

COMPRO PIANOS DE TODAS LAS marcas sanos y sin comején Llame a Manuel Domínguez Telf. M-3040. Dragones 53.

23 OBJETOS VARIOS

SE COMPRAN LOZAS DE SAN MIguel y catalanas, en todas cantidades. Telf. A-0287, de 9 a 12 y de 3 a 5.

Arrendamientos

A-1 FINCAS RUSTICAS-URBANAS

SE ALQUILA LA VILLA CUCA UNA finquita en la misma Habana, mucho terreno y árboles frutales Arroyo Apolo 14, Telf. I-7228

TRASPASO CONTRATO ARRENDAmiento finca 3|4 caballería cultivada 12 kms. Capitolio, 2 casas, luz eléctrica, vacas, gallinas, puercos; pozo. Tellechea F-5817

ARRIENDASE FINCA 1|2 CABALLEría con chalet moderno 4|4, baño, comedor, portal, electricidad, teléfono, 20 minutos Habana carretera Rancho Boyeros, lado Santiago Vegas, después cuartel Guardia Rural, Finca Recreo. Informan Salud 153 Sr. Ravelo M-1689.

EN LA FINCA «LAS ACANAS» SE arrienda casa grande, luz, comodidades y lote con cañada y palmar. Ruta 76. Capdevila. Renta $45. Carlos Tercero No. 1003.

ARRIENDO FINQUITA PREPARADA para todo, con su casa de mampostería nueva. Entre Arroyo Arenas, Coronela y arandilla. FO-2503.

A-2 ARRENDAMIENTOS VARIOS

SE ALQUILA A LA SALIDA DE Arroyo Arenas en la Carretera Central la finca «Villa Esperanza», con toda clase de comodidades. Precio: $35.00. Informan F-6457

REPARACIONES

42 MUEBLES Y PRENDAS

REPARACIONES DE MUEBLES

Casa «Coro». Barnizamos toda clase de muebles y tapicería. Especialidad en colores, combinaciones de maderas y chapas. Limpieza de muebles a domicilio. Estrella 27, entre Aguila y Angeles .Telf. M-2127.

BARNICE Y REPARE SU PIANO con toda garantía y seguridad; será el mueble más encantador en su hogar. Manuel Domínguez, Barnizador, Afinador y Mecánico de Pianos. Graduado en la Escuela Dangners de Nek York. Taller Dragones 53. Teléfono M-3040.

¡Repare a tiempo su nevera!

Rionda, Esmaltados por calefacción eléctrica. Infanta 1.059. Telf. U-3968.

REPARAMOS SUS MUEBLES POR poco dinero dejándolos como nuevos. Casa «Pardo». U-5761. Los modernizamos, barnizamos a muñeca y esmaltamos «Duco». Pinturas mimbres a vapor y neveras. Tapicería en general. Azogamos espejos. Trabajos garantizados. San Rafael No. 610 entre Gervasio y Belascoaín.

VENTAS

48 CASAS

CASA-QUINTA

Se vende en Loma del Mazo, sin estrenar, lugar alto y pintoresco, cerca Colegios: Maristas, Instituto Vibora, Salesianos, construcción de primera, compuesta: gran jardín con terreno para garage portal, sala, comedor tres cuartos, closets, baño intercalado en colores cocina, cuarto y servicio criados y patio. Véala a todas horas: Avenida Juan Bruno Zayas entre Vista Alegre y Carmen. Precio $5.500. A-8382.

GANGA: $3,500

Una gran oportunidad, próximo tranvía, jardín, 400 m. portal, sala, vestíbulo recibidor hall, 4|4; baño intercalado comedor, fondo, 1|4 y servicio criados, acera sombra, Moreno. M-7167.

LA SIERRA JARDIN, PORTAL, GArage, sala, 3|4, baño intercalado, comedor, gran traspatio, $5.500. Otra Lawton, Pocito, jardín, portal, sala, 2|4; baño, comedor, fondo, monolítica, $3.000 M-7167.

ESTRADA PALMA CERCA MAYIA Rodríguez, una planta moderna, jardín, portal, sala, hall tres amplias habitaciones baño intercalado, hermoso comedor al fondo, cocina servicios de criados $4.200.00. Diego Pérez Obispo 307. M-6872.

CASITA EN EL REPARTO JUANElo, Luyanó, en $700.00 con antepatio, salita, habitación, cocina y servicio. Mampostería y techos monolíticos. Calle Bluhme Ramos No. 19, tres cuadras de la Calzada de Güines, No corredores. Puede verse a cualquier hora.

GANGA. MAGNIFICO EDIFICIO, 4 plantas, mide 550 metros terreno. 35 apartamentos, renta $560.00. Precio $48.000. También moderna casa Vedado, call 23, dos plantas, renta $100.00. $13.000. Marrero, M-7774.

HABANA: CASA EN ESCOBAR CERca de Neptuno, 2 plantas independientes y cuarto con baño en azotea; $5.000 y reconocer $2.500 hipoteca moratoriada. Informes: O-Reilly 251. Departamento 407. M-1072.

GANGA SIN IGUAL. CASA EN VIbora, 800 metros terrena; $3.500. Jardín, portal, sala, hall, 5 cuartos, baño intercalado, comedor, pantry, cocina, traspatio. Informan: O-Reilly 251. Departamento 407. M-1072.

VENTAS

48 CASAS

EDIFICIOS MODERNOS BIEN SItuados. Uno compuesto 20 casas y 11 apartamentos, 4 plantas, rentando $810.00 mensuales. $75.000. Otro 10 casas y establecimientos, rentando $570.00. $68.500. Otro tres plantas, 15 casas, rentando $450.00. $50.000. Otro tres plantas 6 casas, rentando $175.00, $20.000. Directo: Marrero, Aguiar 117. Telf. M-7774.

VENDO BARATO CHALET MAMpostería; jardín, portal, sala, comedor, dos habitaciones, baño intercalado, cocina, árboles frutales en producción. Reina 3 entre General Lee y Norte, Marianao.

$2950! GANGA! SANTOS SUAREZ: Casa inmediata tranvías; portal, sala, comedor, 3|4, buen baño: $2950: Víbora: jardín, portal, sala, comedor, 3|4, cuarto servicio criados: $3.800; otra, de 2|4: $2.500. San Lázaro 71. Teléfono M-2846.

$2.100: COLUMBIA, AMPLIA CASA; portal, sala, comedor, 3|4, baño completo: $2.100; Lawton: portal, sala, comedor, cuarto servicio: $1.000 contado y $200 deber; Buen Reparto. Casa, jardín, 2|4, etc. $900. San Lázaro 71. Teléfono M-2846.

ALMENDARES CASA ACABADA DE fabricar; jardín, portal, sala, comedor, amplio hall, 3|4, garage, cuarto servicio criados: $6.000. Otra, portal, 3|4, garage: $3.800. San Lázaro 71. Teléfono M-2846.

LA SIERRA: JARDIN, PORTAL, SAla, hall, 4 cuartos, baño intercalado, comedor, pantry, cocina, cuarto y baño criados, garage, traspatio; $5.600. Otra casa, preciosa, en $4.200, O-Reilly 251, Departamento 407. M-1072.

VENDO UNA CASA MODERNA DE 2 plantas en la calle Habana, pegado al muelle; renta 50 pesos. Precio: $5.000. Fariñas. Teléf. A-6625.

VENDO GOICURIA 228 ENTRE MIlagros y Libertad, brisa, monolítico, sala, saleta, tres habitaciones, comedor, baño intercalado, traspatio, entrada automóvil. Dueño Vázquez. Teléfono 6850.

VENDO CASAS SIN ESTRENAR EN Avenida Primera entre 9 y 10, Ampliación de Almendares, de 3 a 4 habitaciones, además el de criado, con garage y sin él. Dueño Vázquez. Teléfono I-6850.

SE VENDE $3.500 PRECIOSA CASA, portal, sala, saleta, 3 hermisas habitaciones, comedor, baño intercalado, cocina, servicios criados, patio, traspatio. Dolores 409 entre 8a. y 9a. Lawton; verla en el 411.

PROXIMO NATIONAL CITY, CASA esquina 3 plantas, moderna: altos: sala, comedor, 2|4, cocina, baño. Bajos local para comercio, $9.500. Directamente verla e informes: I-3440.

REPARTO LA SIERRA

Calle 6 y Primera vendo regia casa esta vacía 4 dormitorios, hall central, dos baños intercalados, otras comodidades, vendo varias más, Contratista Abel Rodríguez 9 esquina 10 Telf. FO-2212.

CANOSA Y QUINTANA

Contratista, Maestro de obra, pueden verse las acabadas y la que se está terminando, Consulado y Buena Vista y se vende Telf. FO-3229.

SE VENDEN

Calle 17 No. 855 entre 4 y 6, Vedado, Casa de dos plantas 13.66 metros de frente por 50 de fondo. Sala, comedor, 7 habitaciones, 2 baños intercalados, cocina, pantry, cuarto de criados y servicios y garage. Precio: $25.000.00.

Juan Delgado No. 226 entre Milagros y Libertad, Santos Suárez. Casa de 2 plantas. 29 varas de frente por 59 de fondo. Terraza, portal, recibidor, sala, comedor, cuarto de criados, servicios sanitarios, despensa, cocina, pantry, y garage. La planta alta consta de terraza, recibidor, 4 habitaciones y dos baños de lujo. Precio: $13.000.00.

Informes:

THE NATIONAL CITY BANK OF NEW YORK

INDUSTRIALES: CASA DE DOS plantas en Jesús Peregrino a dos cuadras de Belascoaín y dos de Carlos III, superficie del terreno 991 metros cuadrados, fabricación 1.450 metros, salones corridos, tanque de agua de setenta mil litros. Precio de situación. Alberto Mendoza. Amargura 205 M-9494.

EN VEDADO Y SANTOS SUAREZ 8.500. Dos plantas techos monolíticos 3|3 bajos, 4|4 altos y demás comodidades próxima a 23 Vedado $6.500. También magnífica casa 2 plantas independiente en Santo Suárez, una cuadra Juan Delgado, 3|4 bajos y 3|4 y demás comodidades. F. Marín, Empedrado 12 hoy 218 A-7958.

ESQUINA DOS CASAS

Con bodega en el Cerro renta todo 55 pesos, precio 5 mil pesos y a m,dia cuadra Avenida Concepción, moderna casa portal, sala, 3|4, baño intercalado, comedor cocina, patio traspatio. $3.400. F. Marín Empedrado 12 hoy 218 A-7958.

VENDO CASA EN ALMENDARES en la calle C cerca de 12, terreno 10x74 varas, que tiene jardín, portal, sala, recibidor, comedor al fondo, 3|4 grandes con closets, baño intercalado, hall, 1|4 de criado y servicio, cocina, patio, y garage al frente, precio $7.500. Sampedro & Castro, Aguiar No. 408. Teléfono: M-7296.

SE VENDE

Hermoso y amplio Palacete acabado de construir con cuatro habitaciones y demás piezas, todo lujosamente decorado. Magnífica oportunidad para persona de gusto refinado. Calle 8 entre 11 y 13. Reparto Nicanor del Campo, Almendares. Telf. X-1260.

EN ROSA ENRIQUEZ

Y Calzada Luyanó. Vendo 6 casas modernas rentando $70. Precio $7.000. Informes Obrapía, Bolsa entre Cuba y Aguiar o café Internacional Monte y Zulueta de 2 a 5. Andrés Pérez.

VEDADO' VENDO

4 casas y 10 apartamentos modernos. Precio $9.500 y reconocer hipoteca moratoriada de $8.000. Renta 180 pesos. Bolsa, Obrapía entre Cuba y Aguiar. Andrés Pérez.

TULIPAN, VENDO

Casa de 500 metros con garage, buena para mucha familia. Precio: $5.000. Reconocer hipoteca moratoriada de $4.000 esta vacía. Bolsa, Obrapía entre Cuba y Aguiar. Andrés Pérez.

INDUSTRIA, 3 PLANTAS

Monolítica, acera de la sombra, cerca de Refugio, sala, saleta, 4 habitaciones, baño intercalado, comedor, cocina, es una casa muy lujosa, renta el 9 por 100. José B. Fernández, Obrapía 308. M-7430 y M-1506

VENDO CASA DE ESQUINA ALTOS y bajos; 4|4 baño completo, baño, servicio criado. sala, comedor, acera sombre en la Habana. Telf. I-5796.

VENTAS

48 CASAS

NO COMPRE EN LA HABANA, fabrique en Ampliación de Almendares, Miramar, o La Sierra y no pague más que $22.00 metro. Valdés X-2571. A5-0332 sus Studios, Bolívar 108 altos. Si no tiene todo su crédito es bueno.

REPARTO ALMENDARES CASA nueva de dos pisos, 4|4, 2 baños y demás comodidades, fabricado por el dueño quien informa, FO-1604.

PARA LIQUIDAR UN ASUNTO HIpotecario, se vende una magnífica propiedad de esquina, compuesta de tres grandes naves con 450 metros cada una, más su gran portal por la calzada de Concha, cada nave tiene una grúa corrediza una tonelada de capacidad, se puede adquirir esta propia ahora por menos de dos terceras partes de su costo. Para tratar directo con su dueño, Fábrica y Marina, Casa de los Muebles Alloy.

SOLO POR 3 DIAS ME URGE LA venta de una gran chalet en el reparto próximo a la Habana, mide 15 por 28 compuesto de portal, sala, saleta, 3|4, baño intercalado, comedor, cocina cuarto de criados y garage, con su cuarto y servicio. Patio y traspatio. Es un regalo $3.500. Más informes y verlo Sr. Paz Neptuno e Industria café 12 a 4.

VENDO REGIA RESIDENCIA CON dos mil varas de superficie, preciosos jardines, nueva. flamante, pisos de mármol, sala, comedor, livingroom, biblioteca, cuatro cuartos, lujoso baño tres cuartos criados, garage dos máquinas, bar, capilla pérgola. La vendo muy barata por embarcar. doy muy barata por embarcar, doy facilidades. Informes: Telf. A-9173.

VIBORA MONOLITICA, SALA, SALEta, 3|4, baño intercalado, comedor al fondo $4.000; otra Serrano, monolítica $6.800; otra Mendoza $3.400. Montalvo I-4104. Luis Estévez 558, Santos Suárez.

SE VENDE CHALET MODERNISIMO 2 plantas, calle 18 entre E y F. Almendares, muy barato; gran confort acabándose de fabricar todo citarón; 2 baños y cocina de lujo con despensa; cinco cuartos; cinco closets, dos portales, una terraza, sala con livingroom y bar, comedor, garage, cuarto y servicio sanitario criados, jardín y traspatio. Puede verse a todas horas. Telfs. M-2863 y F-3131.

VENDO JUNTAS O SEPARADAS 2 casas sin estrenar con todo el confort moderno. Otras 2 Vedado 656 metros, muy baratas, solar $1.200 inmediado paradero Víbora. Ortega I-3990.

CONSULADO. LA MEJOR CUADRA vendo casa sombra 2 plantas independientes, techos monolíticos 10.50 frente 23 fondo. Verdadera ganga embarque propietario. G. del Monte 264. M-2474.

PLAYA SANTA FE

Prepárese próximo verano. Hermosa residencia portal corrido, sala, saleta, tres cuartos, cuarto servicio criados, lujoso baño, cocina completa módico precio. Hilda Cabezas. Hotel Canadá, Villegas 3.

SE VENDE BARATA UNA CASA en Campanario de sala, comedor, 2 cuartos grandes, baño intercalado, servicios modernos, 6.1|2 metros frente por 16 fondo. Su dueño teléfono M-4201

SAMA 25, MARIANAO

Admito ofertas razonables compra esta amplia y sólida casa, zaguán, 2 salas; galería; 9 cuartos; salón alto, etc4, patios frutales y mucho terreno. También por el terreno contiguo que mide 2.500 metros. Informes: Sala y Godoy, Habana 551 altos. Teléfono M-2943

VENDO CASA EN LAGUNAS DE dos plantas. Precios $11.000 y una casa de inquilinato en $500. Ortiz Telf. U-3979. Oquendo 312.

SI DESEA COMPRAR CASA, ES SEguro que tengo lo que usted desea. Acabo de terminar tres, en el reparto Santos Suárez de diferentes tipos y precios. Compuestas de jardín, portal, sala tres cuartos, baños, con o sin colores, cuarto de criados etc. con o sin garage, de esquinas. Precios: $5.400, $5.800, $7.200, trato directo, véalas a cualquier hora y pregunte por el dueño en General Lee esquina a Mendoza.

$7.800 VEDADO, VENDO CASA 2 plantas, 8 entre 21 y 23 sala, 3|4, baño completo, cada planta. También vendo dos más iguales mismo precio en igual punto. Informes Nadal Belga A-9173.

$5.300

Salvador 412 dos

VENTAS

CASAS

48

SE VENDE: MARQUES GONZALEZ No. 863 entre Figuras y Benjumeda, preciosa casa construcción de primera de gran lujo: Sala, saleta comida, cuatro cuartos; baño intercalado; servicio de criados; cocina para gas y carbón; calentador etc. $6.600.00; 130 metros cuadrados de superficie. Informa su propietario Agustín Alvarez Jr. Aguiar No. 305. Telf A-7830. Puede ver la casa de 7 a 11 a. m. y de 1 y media a 5 p. m.

SE VENDE EN EL CERRO CALLE Salvador pegada a Palatino casa de dos plantas independientes con sala; saleta; 3 cuartos; baño intercalado moderno y comedor al fondo cada planta en $6.500. Informe Aguacate 180. Telf. M-7180. González.

COMPRA Y VENTA DE CASAS HABANA Y REPARTOS

Casas de todos precios. Véeame o llámeme, sin compromiso de ninguna clase para usted. Vendo y compro casas y solares. Dinero en hipoteca en La Habana y reporatos. Mucha reserva, prontitud y honradez en las operaciones. Informes directos con los interesados. Victoriano Alvarez 14 esquina a D. Almendares: FO-3786.

SOLARES

49

EN LO MEJOR DE ALMENDARES: Vendo parcelas de 7 por 24, a 350 pesos; para informes su dueño señor Tomé. Teléfono FO-1447.

VEDADO: VENDO UN SOLAR CAlle C, pegado a 29; urge la venta a 7 pesos vara. Fariñas. Teléf. A-6625. Empedrado 302.

VEDADO, 27x30: SOMBRA

Calle 21 cerca de la calle 12, solar de sombra, mide 27x30 con alcantarillado y gas propio para lote de casas o residencia amplia; también paso edificio, a menos de $15.00 metro. José B. Fernández, Obrapía No. 308, M-7430 y M-1506.

EN LA VIBORA, UNA CUADRA CAL zada 10 de Octubre. Todo fabricado, punto llano 12x58 varas $850.00 y 11x36 $650.00. Ferretería Víbora Park I-3055.

SE VENDE EL TERRENO DE ESquina en la Calzada de Luyanó y Batista a una cuadra del Puente Alcoy; 915 varas. Trato directo con su dueño Telf. FO-1684.

FRENTE A BELEN. VENDO LA ESquina Calzada de Columbia y calle 7 mide 643 varas. Precio $3.000.00. Informan Rein No. 78 M-3711. N. Domínguez.

VEDADO, CALLE 21, ACERA DE LA brisa. Vendo solar de 14.20x34.20 varas. Precio $3.300.00. Informes Reina No. 78 Telf. M-3711. N. Domínguez.

VENDO; SOLARES DE VARIAS MEdidas a $3.00, $4.50. Calle Mayía Rodríguez entre Libertad y Milagros, y otras calles $1.50 y $2.50. Informan Dueño I-4177.

VEDADO: CALLE 8 A $5.75

Calle 8 cerca de Línea, solar de 18.68x50 (683 metros 950 varas a $5.75 vara) acera de sombra y fabricado por sus costados. José B. Fernández, Obrapía 308, M-7430 y M-1506

GANGA MARIANAO TRES CUAdras Café Raúl, solar 23x33 con tres cuartos grandes de mampostería y servicios, a $1.50 metro terreno y fabricación. Informa Serrano, Rastro 210 esquina a Monte.

VENDO 3 SOLARES, 12.99x32.24 metros, 5.99 varas cada uno. Nuevo del Pilar y Manglar a dos cuadras de los 4 Caminos y del Mercado. Trato directo. Rodríguez Hernández, FO-3635

VENDO 6 SOLARES 4 DE 21.20 POR 6.68 varas; 2 de 18.03x42.40 varas. Calle Infanta y René Brendes, Marianao Trato directo, Rodríguez y Hernández. FO-3635

VENDO 13 SOLARES DE 777.19 VAras total 10.102-47 varas. Calle Infanta y Adolfo Castillo, Marianao. Trato directo. Rodríguez Hernández, FO-3635

ALTURAS ALMENDARES: AVENIda Paz cerca Calzada Columbia, 12 de 47 varas: 3,000; Buenavista, Quinta Avenida esquina calle 5, fraile, 2,100 varas: $0.85; San Mariano frente parque, 10.50 x 44 varas: a $3.25. Jorge González, Aguiar 206: M-7785.

VENDO SOLARES DE 400 METROS en reparto Juanelo, lindando con reparto Luyanó, a 40 centavos metro. Informan: Habana 505 de 9 a 12. Fernando Bruno.

CARLOS III: VENDO MAGNIFICO terreno en Carlos III No. 710 entre Soledad y Castillejos con fondo a calle Pocito; 40 metros de frente por 35 de fondo, se vende en proporción con facilidad de pagos; trato directo con propietario Sr. José Colmenares, Oficios No. 104. Depart. 311.

VENDO EN LA CALLE 21 ENTRE «L» y «M» un solar de 21 metros de frente por 45 de fondo; excelente situación, acera de sombra; se vende en proporciones y con facilidad en el pago. Propietario Sr. José Colmenares. Oficios 104. Departamento 311.

GANGA: EN LA CALLE D'ESTRAMpes entre O'Farrill y Ave. Acosta, se vende un solar en mitad de su precio. Mide 13x52. Informa: Padrón. Infanta y Ayestarán. Teléf. U-6784.

VENDO SOLARES REPARTO KOHly gran altura sobre Río Almendares, otro esquina calles 23 y 25; otro esquina Calzada y Paseo Vedado. FO-1813. FO 2503. Facilidades pago.

VENDO URGENTE SOLAR 7x25. Cercado, servicios sanitarios, renta $12, en $1.300 próximo «Jabón Candado» y Mercado Unico. Infanta y Santa Rosa (bodega) Pancho.

MIRAMAR

Con frente al mar y piscina

$11,500

Fabrique la primera casa-apartamento con piscina, con frente al mar, solar de esquina, situado en la Primera Ave. Informes: Obregón, 8 esq. 3a. Ave. Rep. Miramar, FO-3752.

REGALO DOS SOLARES: LA ESPEranza, al lado Sanatorio, Nápoles y Heredia, 13 x 30, en $100.00; Nápoles Fajardo y Cisneros, 15 x 45, en $200.00. Todo suma 1,065 varas. Informan: FO-1255.

MIRAMAR $3.000

Vendo solar 20x30 esquina de Catorce y Tercera, cuadra y media del Reparto rodeada de grandes residencias. Informa su dueño. Telf. F-2829.

ALTURAS DE ALMENDARES: Vendo 600 varas 14.50 de frente Informes Teléfono F-6489. FO-2130 Trato directo.

SOLAR EN SAN MIGUEL No. 955: Vendo un solar de 6.40 de frente por 35 de fondo, 208 metros situado a una cuadra entre San Francisco y Esperanza, una cuadra de Infanta. Se vende a precio de situación directo con propietario Sr. Colmenares. Oficios 104.

SOLARES Y PARCELAS SE VENden en Santa Amalia, con alcantarillado desde $250 en los mejores lugares. Estrada Mora. Oficina S. Juan de Dios, 161. A-6962.

SOLARES REPARTO PLAYA MArianao. Vendemos solares en las principales avenidas y calles del reparto. Precio desde $2.00 metro. Trato directo con propietario Sr. Colmenares, Oficios No. 104. Departamento 311.

SOLARES REPARTO «MIRAMAR». Vendo uno o más solares en acera de la calle 2 entre primera y tercera avenidas, 20 metros de frente por 45 de fondo cada uno a $2.50 la vara y reconocer censo. Se dan facilidades. José Colmenares. Oficios 104.

49 SOLARES

SOLARES EN EL VEDADO. VENDO en la calle «M» entre 19 y 21, acera de la bris aun magnífico solar de 22.66 metros de frente por 50 de fondo cerca Hotel Nacional, se vende a precio de situación y con facilidades ee pago; trato directo con su propietario Sr. José Colmenares. Oficios No. 104. Departamento No. 311.

50 FINCAS RUSTICAS

VENDO FINCA 5 CABALLERIAS, tierras coloradass primera, sin piedras, 2 pozos fértiles, tanque hierro, motor, 2 buenas casas campo; mucha arboleda y palmar, carretera hasta el batey, 35 Kl. algún ganado vacuno, aperos labranza. Precio razonable. A. Solís. Compostela 314. M-2751.

VENDO FINCA 2 CABALLERIAS, tierra colorada primera, pozo fértil, tanque, 3 casas campo, 1 mampostería y tejas, 500 árboles frutales, 1.500 palmas paridoras, cercada de piedra, 35 kl. Habana, cerca Caimito Guayabal. Precio: $6.000. A. Solís. Compostela 314. M-2751.

VENDO UNA FINCA DE 2 CABAllerías. Carretera de Santa Fe a Punta Brava. Cangrejera, tierra de 1ra. colorada, muchos frutales, gran frente a Carretera, llana. Pozo con agua magnífica. Precio regalado: $8.000. Fariñas. Teléfono A-6625.

SE VENDE UNA FINQUITA DE 1|8 caballería, casa buena aguada, frutales en la carretera de Batabanó a 11 kilómetros de la Víbora o se cambia por una casa el cualquier barrio de la Habana. Su dueño Telf. M-4201

SE VENDE UN AUTO GRAHAN Paige con dos ruedas de repuesto y acumulador nuevo, en perfectas condiciones, apropiado para el alquiler. Informes call. 25 Nro 7.

COTORRO: VENDO UNA FINCA frente a carretera, con buena casa de vivienda 2 caballerías, buen arbolado y aguada. Urge su venta. Informa: G. del Monte, Habana 264 M-2474.

ARROYO ARENAS. VENDO FINQUItas de recreo, todas frente a carretera y casa recién fabricada, bonita y cómoda. Venga a ver el nuevo plano de fabricación. Facilidades pago. G. del Monte, Habana 264. M-2474.

APROVECHE GANGA 31 CABALLErías en Trinidad, regaladas en $900 libres de gravamen. Sr. Madiedo FO-9288. Solamente de 4 1|2 p. m. Botica.

VESDO PROXIMO CARRETERA CAImito, media caballería, terreno llano, colorado, fabricada, cercada arboleda frutales platanal pozo fértil, regadío. $2.200, facilidades pago. Juan Migu,l Fernández, Vereda Nueva.

VENDO, INMEDIATO CARRETERA Alquízar, finca ocho caballerías, llana, colorada, casas, pozos fertilísimos, frutales 1.200 palmas criallas, paridoras, propia cuutivo crianza. Precio $4.000. Cano, Obrapía 360.

CEDO, LARGO ARRENDAMIENTO, finca 12 1||2 caballerías, carretera Jaruco, casas, pozo inagotable, establo, trasiego, chiqueros, cincuenta vacas toros Holstein, bueyes, cochinos, gallinas, siembras. Cano, Obrapía 360.

Vendo finca en Guayabal

5 1|2 Caballería, 6.000 palmas en $10.000. Se cambia por casa. Vendo chalet 23 2 plantas $28.000. Vendo 2 solares pegados a Belén a 2 pesos vara. Informes Galiano 509 García.

VENDO: 1 Y MEDIA CABALLERIA, Municipio Habana, 11 kilómetros del Capitolio. (Unica en la provincia de La Habana), llana, sin piedra, tierra primera. La circunda un río ancho, casi a nivel. Para más informes: Sr. Vizcaíno, Aguiar y Empedrado, departamento 205, de 9 a 12. (No quiero exploradores).

VENDO FINCAS, ESCOJA LE SUYA 3 caballerías, 3 de s caballería; 2 de 1|2 caballería en los Repartos de Arroyo Arenas; 1 de 3|4 Caimito, 1 de 1|2 Caimito; 1 de 3|4 Hoyo Colorado; 1 de 1 caballería en San Antonio; 1 de 1|2 Govea; 1 de 2 caballerías San Pedro; 1 de 2 caballerías en Rincón; 2 caballerías Wajay; 1 de 3|4 de Recreo; 1 de 5.000 metros en los Repartos; 1 de 1|2 Managua, 1 de 88 caballerías para ganado, 1 de 47 caballerías para cochinos. Rafael Prado. Telf. FO-7801.

SE VENDE BARATA FINQUITA DE recreo, magnífica casa concreto, acueducto propio, todas clases comodidades, en barrio de la Habana. Informa su dueño: M-2494.

BUENA OPORTUNIDAD

Se ofrecen a precio razonable cuatro y 3|4 caballerías de tierra, terreno colorado primera, lugar espléndido en Guayabal, carretera interior y fácil comunicación Carretera Central, tres pozos, tanque para seis mil galones agua, tres casas rústicas, cinco yuntas de bueyes, aperos, seis vacas, crías de aves y puercos etc. Se dejan en reserva seis mil pesos. Informes directos FO-7876.

51 ESTABLECIMIENTOS

SE VENDE CASA DE MODAS POR no poder atenderla. Llamen al Teléfono M-1191 o F-5276.

CON $2.000, EL MEJOR CAFE

Cantina situado en la mejor esquina de la Habana. Deja $300 utilidad mensuales. No son cuentos. Informes: Suárez Belascoaín, Desagüe y Figuras, café de 1 a 6.

VIDRIERAS CON SUS PUERTAS, vendo por no necesitarlas, son de caoba, cristales dobles para mueblería tiendas, toda clase establecimientos. Monte 1118 y an Joaquín.

SE VENDE CAFE LECHERIA CON todos los enseres doscientos pesos, preparado para abrirlo calle comercial, hace esquina. Informes Compostela 362 entre Obrapía y Lamparilla. Daniel Pérez.

SE VENDE CAMISERIA Y SASTREría por no poder atenderla, buena oportunidad. Informan Calle San Juan de Dios 225 preguntar por Maseda de 7 a 9 a. m. 12 a 3 p. m.

VENDO FONDA EN UNA BUENA barra en Calzada. En $250. También necesito un socio con $100 para cocina en buen punto. más informes y varla Sr. Paz, Neptuno e Industria, café 12 a 4.

VENDO GRAN CAFE Y FONDA EN el punto más comercial de la Habana, tiene gran contrato, le quedan más de $100 al mes, de alquileres. En $5.000, con facilidades de pago.. Más informes y verlo Sr. Paz Neptuno e Industria cafeé de 12 a 4.

PARA BUENAS BODEGAS, CAFES BARRAS Y LECHERIAS: VEA A. SUAREZ

En las mejores esquinas de la Habana y sus barrios y repartos, con grandes facilidades de pago. Informes gratis con plena garantía y sin engañar. Belascoaín y Figuras, café.

SE VENDE CASA DE HUESPEDES chica a tres cuadras de Prado. Ganga: Informes Lealtad 212 altos. Sr. Arteaga.

GRAN OPORTUNIDAD. SE VENDE un garage con venta de gasolina y grasas, Informes en Zanja 157 entre San Nicolás y Manrique.

POR FALLECIMIENTO DEL PROpietario se vende la sombrerería Boston, Plaza del Vapor 33 por Galiano, propio para cualquier clase de comercio. Informan Factoría, teléfono M-1966.

VENDO CAFE-BARRA FUENTE SOda $2.900. Otro $2.500. Otro $1.700. Cafés-lecherías, barras, panaderías, bodegas, hoteles, tiendas víveres finos, tiendas ropa, tiendas mixtas, boticas, garages cines. Arriendo cafés y fondas; arriendo gran hotel. Recibo propiedades o créditos o pesetas españolas en pagos; doy vuelto. Prado y Dragones. Café. M-4739. Solicito socios para establecimientos Yáñez.

51 ESTABLECIMIENTOS

CAFE LECHERIA. SE VENDE EN el mejor lugar de la Habana a la mejor oferta de mil pesos en adelante admito un 75 por % como pago inicial, informan Blanco. Plaza Polvorín. Bodega «La Paloma»

SE VENDE ESTABLECIMIENTO DE café con fabricación de dulces y helados, vida propia y con venta asegurada. Informan Sr. Moreno San Miguel 575.

COMPRA-VENTA

Establecimientos, bodegas bares, cafés, restaurants, hoteles, casas, huéspedes, lecherías, panaderías, vidrieras cigarros, tabacos y quincalla, al alcance de todas fortunas. Seriedad y rapiz. Carballo, café «La Diana» Reina y Aguila 1 a 5 p. m.

SE VENDE BARBERIA EN MONTE esquina a Figuras Informe en el garage de al lado.

GRAN GANGA

Vendo magnífica carnicería libre deudas buen punto. Pedro González, Belascoaín 553, A-6562.

VENDO CHALET EN LA LISA, JARdín, 3 portales, sala, saleta, 3 cuartos, cocina, baño, garage; muy bonita; tiene frutales; moderna; 600 varas; 2,600 pesos. Rafael Prado Telf. FO-7801.

BODEGA VENDO: $650.00, SOLA EN esquina, alquiler $15.00, causa explicaré, surtida. Informes: Pou, Luyanó y Concha, café «La Asunción», de 1 a 6.

CARNICERIA: SE VENDE MUY BArata por no poder atenderla. Informan Buenos Aires 104 Interior. Alfredo.

SE VENDE O SE ADMITE UN SOCIO para atender un puesto de refrescos y frutas, Monte 1.057 entre Fernandino y Romay.

VENDO GARAGE CON VENTA

De accesorios y estorage, punto céntrico. Se dan facilidades de pago. Informes Amistad No. 452 café de 10 a 12 m. Angel Alvarez.

VENDO CHALET CON 8.000 MEtros antes de Arroyo Arenas garage, portal, sala, saleta, comedor, 3 cuartos, baño intercalado, techos monolíticos; ganga $3.500. R. Prado FO-7801

FABRICA DE TABACOS

Se vende. Necesario hacer operación esta semana. Marca muy acreditada. Agencias en el interior. Estoy dispuesto dejar parte de capital Informes: A. R. Rodríguez, Amargura 264.

VENDO LA FONDA POR TENER que ir a España, no pierda esta oportunidad Calle muy comercial. Está todo al corriente, calle Salud No. 11 entre Rayo y Galiano.

SE VENDE UNA SASTRERIA Y CAmisería, punto céntrico de la Habana con treinta años de establecida; muy acreditada; para más informes Teléfono A5-4381, de 9 a 12 a. m.

COMPRO Y VENDO ESTABLECImiento y propiedades, bodega con poco dinero surtida, resto como quiera; lechería 400 resto facilidades; bodebas, oportunidad. Véame Piñera y Santa Catalina, Cerro. Noceda. Telf. M-4864.

53 AUTOMOVILES-ACCESORIOS

CHEVROLET DEL 36 CUATRO PUERtas con baúl Master de lujo en magníficas condiciones. Se da barato. Manrique 114. Telf. A5-4161.

ESTAMOS ESPERANDO SU VISITA. DECIDASE Y VERA QUE NUESTRO STOCK ES EL MEJOR Y MAS BARATO

TENEMOS

CHRYSLER del 38 en inmejorables condiciones.

PLYMOUTH del 38 casi nuevo.

VARIOS PLYMOUTH del 37 a escoger.

FORD del 35 y 37 mecánicamente buenos.

CHEVROLET del 36 y 37.

DODGE del 37 en muy buen estado.

STUDEBAKER del 37 con buenas gomas.

PONTIAC del 34 listo para trabajar.

CAMIONES

FARGO, CHEVROLET y FORD

MOTORES, S. A.

27 y Espada La Habana.

AUTOS DE USO

LOS MAS BARATOS DE LA HABANA

1937 Buick sedan chico.
1938 Buick de demostración.
1937 Buick convertible, radio.
1937 Chevrolet sedan con baúl.
1936 Ford sedan lujo.
1936 La Salle sedan lujo.
1936 Chevrolet chico con baúl.
1936 Graham para alquiler.
1931 Ford cuba convertible.
1931 Chevrolet para alquiler.
y muchos más de todos precios

Grandes facilidades de pago

CUBAN AMERICAN AUTO CO. S. A.

MARINA No 67 (frente al TORREON)

GOMAS DE PRIMERA CALIDAD

de liquidación se venden en el Garage de Empedrado No. 1.

4 capas		4 capas	
525/20	$ 9.35	525/20	$ 11.90
525/21	» 9.80	550/20	» 12.65
550/20	» 11.50	600/17	» 12.75
600/20	» 11.80	600/20	» 14.10
600/21	» 11.90	650/17	» 14.90
650/16	» 10.90	700/17	» 17.05
700/16	» 12.20	700/21	» 19.50
750/16	» 16.40	750/17	» 23.95

Además tenemos gomas 32x6, 34x7, 36x8, 38x7 y otras medidas a precios atractivos.

SE VENDE UN OMNIBUS ALIADOS trabajando del año 37. Como nuevo o admito socio con $500.00 de entrada por no poderlo atender. Villegas 470 Telf. A5-3512.

LA GANGA DEL AÑO! FORD 1938, cuatro puertas, radio Philco, baúl. Facilidades de pago. Como nuevo. San Lázaro, 259 entre Blanco y Galiano. Teléfono A8414.

53 AUTOMOVILES-ACCESORIOS

SE VENDE UN LIMOUSINE PACkard, de 7 pasajeros, en buenas condiciones y con buenas gomas. Diríjase al Séptimo Piso del Edificio del Royal Bank of Canada. Aguiar y Obrapía.

CHEVROLET MASTER 1934. DOS puertas. Perfectas condiciones d, todo. Oportunidad para adquirir algo magnífico por $37.00. San Julio 204. entre Santa Emilia y Sanos Suárez.

SE VENDE $400 O CAMBIO POR CAsa o solar guagua Chevrolet 1936. Telf. XO-1515.

SE VENDE FORD 2 PUERTAS DEL 29 al 30 en perfecto estado. Se da barato por no necesitarlo. Puede verse a todas horas en Amistad 408.

SE VENDE BARATO UN STUDEBAker 1937 con facilidades de pago. Informes: Telf F-7433.

$300 FORD TUDAR SEDAN DEL 30 5 gomas casi nuevas. 23.000 millas caminado. Pintura como salió de fábrica. Williams, Zanja 508 entre M. González y Lucena U-2891.

SE VENDE UN CAMION FORD 1938 propio para propagandas equipado con amplificadores Facilidades de pago. Informes X-2926. Porvenir 601 Víbora.

SE VENDE AUTO BUICK 4 PUERtas, año 35 en $300.00. Cuba 459. Teléfono A-8637.

VENDO PACKARD 37 4 PUERTAS piel del paquete, 6 cilindros. Ford 31 4 puertas, Radio de automovil $25.00. 23 entre 12 y 14 garage. P. por Cecilio.

GANGA CHEVROLET MASTER 1935 en magníficas condiciones, me urge venderlo, $300.00 véalo en Maloja Nro 361 frente Gervasio. Sr. Poldo. X-3361

GANGA. VENDO FORD DEL 1935, cuatro puertas, lujo, cuero, y radio. Véalo Mayía Rodríguez 561 esquina a Acosta Alvarez Roger Telf. I-5343

GANGA: SE VENDE POR NO NECEcitarlo un Overlan Whipped del 1928 cerrado 4 puertas, 5 gomas flamantes, bueno de pintura y vestidura etc. en $50.00. Luis Estévez y Mayía Rodríguez. Informan bodega.

PACKARD PARTICULAR

Lo mejor que circula hoy en la Habana, en perfectas condiciones de mecánica, gomas nuevas y pintura de fábrica. Puede verse en la carpeta del Hotel Roosevelt, San Miguel y Amistad o en G Nro. 255, Vedado, aproveche esta ganga.

PLYMOUTH 1935 4 PUERTAS BAUL particular, perfecto estado $400.00. FO-3126 5a. y 6a. Miramar.

SE VENDE UN CAMION FORD, DE plataforma, de una y media tonelada, del treinta, en inmejorables condiciones, barato. Para verlo: Fábrica y Marina. Casa Muelles Alloy.

GANGA: SE VENDE UN BUICK DE siete pasajeros, propio para el turismo, buenas gomas y pintura, en $70.00; otro cerrado, propio para comisionista que hace 40 kilómetros por galón, buenas gomas y pintura, en $80.00; otro marca De Soto, abierto, 5 pasajeros, en $60.00, todos están como nuevos. También vendo 2 camiones propios para traer mercancías del campo, a $50.00. Informan en la Casa Lima, Zanja e Infanta.

VARIOS PAKARD, LINCOLN, 30,31, 29, 1 pasajeros cerrados, abiertos, acabados de reparar, para turismo; G. Peig 33, cambios, fácil pago. Tomo solares como pago. Av. Menocal 953. U-1405

FORD 1936. SEDAN FLAMANTE. Facilidades. Dr. Sáenz, B. número 11, Rancho Boyeros.

CAMION CHEVROLET, TONELADA y media, carrocería Express, propio hotel o reparto víveres, perfectas condiciones. Todas horas, finca San Antonio, Vínculo y Quesada, Calabazar.

DE OPORTUNIDAD: CHEVROLET del 36, 4 puertas, baúl, Master de lujo, en magníficas condiciones. Se da en $500.00. Telf. A5-4161, Manrique 114.

SE VENDE UN CAMION MACK DE

3 1|2 toneladas en perfecto estado de funcionamiento. Informan en Casa Clemente Huertos, Concha No. 356 esquina a Justicia. Luyanó.

SE VENDE UN OMNIBUS ALIADOS trabajando del año 37. Como nuevo o admito socio con $500.00. de entrada por no poderlo atender Villegas 470 Telf. A5-3512.

FORD 1936 DE LUXE CUATRO PUERtas. Equipado de nuevo. Auto Parts Monte 966 Se vende a la primera oferta razonable.

POR EMBARCAR FAMILIA VENDE sus automóviles Buick 1936 $475.00 y Buick 1935 $375.00. No comple sin verlos, es ganga. Línea 761 esquina a Dos Vedado.

VENDO UN CAMION FORD EN BUEnas condiciones es da barato Beatriz esq. a 2a. Víbora I-6552.

VENDO FORD 2 PUERTAS DEL 29 al 30, sirve para paseo o camioncito de reparto. Se da barato por no necesitarlo, puede verse en Amistad número 408.

SE VENDE UNA MAQUINA CHEvrolet tipo de Luxe, Sedan Sport, cinco pasajeros, del 38. Un tractor Fordson y dos incubadoras de ochocientos huevos. Teléfono U-2815.

POR AUSENTARSE PARTICULAR vende Cadillac cerrado, cinco pasajeros perfectas condiciones. Ganga. Para verlo e informes: 17 No. 553 entre C y D, Vedado. Teléfono F-3479.

EL MEJOR AUTOMOVIL USADO:

Packard 6 y 8 cilindros. Ninguno más económico, cómodo y seguro. Ninguno conserva más tiempo su estilo moderno y su valor.

VISITANDONOS SE CONVENCERA

que tenemos la mejor selección de carros usados, precios sin competencia, garantizados por escrito, amplias facilidades. admitimos carros usados como efectivo. Agencia Packard.

54 MAQUINARIAS

VENDO PAILAS DE COBRE Y PAsadores, bombos de confituras molino de almendra, maiz y sal Nordi 6 masas, planta de eter y de pasteurizar Burrell, bomba vacío, tacho 4 por 6 pies. Manila 314, Cerro. I-6346. Hilario García.

VENDO CENTRIFUGAS, 16 POR 30, motor Diesel 6, 8 y 120 H. P. Winches vapor, eléctricos y de mano, compresor de aire para 300 pies p.m.; tijera y punzón herrería, turbinas y bomba de piston 1, 2, 3, 4, 5, y 6 pulgadas, motor eléctrico 5 10, 15, 35, 50 y 150 H.P., correas poleas y diferenciales, Manila 314, Cerro I-6346. Hilario García.

VENDO PLANTA DE HIELO DE 1, 2, 4, 8 y 20 toneladas; bomba Triplex p.p. 500 galones p.m., bomba Duplex de 1, 2, 4, 6 y 12 pulgadas; máquinas de vapor, 10, 20 y 100 H. P., cepillo 4 caras Fay, escoplo de barrena y cadena, guillotina de papel 32 pulgadas; croches de 5 a 300 H.P4, Manila 314, Cerro, I-6346 Hilario García.

VENDO ALTERNADOR DOS KILOwtts 110 volt, 600 revoluciones. Informes Enrique Valdés. Blanco 123, Taller.

54 MAQUINARIAS

MOLINO DE MARTILLO

Vendo uno importado de los Estados Unidos, casi nuevo, para pulverizar azúcar u otro grano similar. Sr. Martínez. Habana 625 esq. Muralla.

VENDO LOTE DE 150 TUBOS HIErro de 1 1(2 y galvanizados, como nuevos Turbina eléctrica motor 15 caballos 2 1(2x2, 200 galones por minutos Worthington. Luyanó 10 Davis 0. Finca Pancho Real, Santiago de las Vegas.

VENDO UN CEPILLO DE UNA CAra 20 pulgadas, un escoplo, un trompo, una munñonera, un cepillo de molduras, una taruguera, un taladro vertical y compro todas clases de maquinarias. Véame en los antiguos talleres «Planiol» Luyanó y Porvenir Habana.

SE VENDEN MOTORES DE GASOLIna y petróleo, marinos y estacionarios, de uso y nuevos. También motores de petróleo para camiones y ómnibus Ford y Chevrolet, Compañía Diesel Electric Cubana, Empedrado 205 Habana.

CEPILLO DE 4 CARAS FAY & EGAU en perfecto estado, con su equipo de cuchillas para toda clase de molduras. Se vende barato. Informa Gerardo Sánchez FO1509.

SE VENDEN TORNOS, FRESADOres, taladros, planta de soldadura autógena y eléctrica, bomba de 3 pistones, planta de hielo, 2 taladros. Llame Teléfono X-1694.

VENDO UN LOTE DE TUBOS FLUses de 3 1|2 para regadío. M. Martínez Ramos O-Reilly No. 309 Telf. A-6951.

55 CAJAS CONTADORAS

CAJAS CONTADORAS

Molinos de café, reparación, iguaIas, compra-venta, cambios. Compostel a360 entre Obrapía y Lamparilla. Telf. A-7743.

56 MUEBLES Y PRENDAS

LIQUIDACION POR BALANCE

Realizamos solo por este mes un enorme surtido de lláamparas en todos los estilos al alcance de todas las fortunas. Cuadros óleo, alfombras, panoplias, objetos arte, máquinas de coser y escribir. Aproveche las gangas que le está ofreciendo.

LA PREDILECTA

San Rafael y Oquendo. U-2530

HORROROSA GANGA. VENDO JUEgo cuarto 3 cuerpos $23; otro 3 cuerpos $40, último tipo, por embarcar. Pamplona 78 esquina a Delicias, Luyanó.

VENDO JUEGO CUARTO FLAMANte, completamente nuevo 3 cuerpos $72, comedor regio, 9 piezas $42. Sala 9 piezas $30 cuarto caoba magnífico. Antón Recio 212 Gloria Rubalcaba.

VIDRIERAS, CONTADORAS

Vidrieras de todas formas y tamaños; mesa Vitrolite; sillas; banquetas, exprimidores frutas; pasteleras; cajas caudales neveras; molino café; picadores carnes; rebanadoras jamón; contadoras National. Compro cambio y vendo.

MAQUINAS DE ESCRIBIR, BUROS

Archivos: tarjeteros; sillas giratorias; libreros; mesas para máquinas Véame antes de cambiar, comprar o vender sus muebles de oficina, divisiones; mostradores. Casa Cano. Habana 556 y medio entre Teniente Rey y Amargura A-8607.

MUEBLES BUENOS Y BARATOS

Juegos para cuarto; comedor; sala; recibidor etc. Todos modelos modernísimos para satisfacer el gusto más exquisito y muebles garantizados. No page lujo

A PLAZOS $1.50 SEMANAL

Cambie sus muebles usados por nuevos; avise para verlos al U-1360. No cierre trato hasta ver esta casa. Recuérdela.

EL FENIX
Picos Carballido y Compañía.
Neptuno 901 y Soledad
Teléfono U-1360.

PULSERAS Y DIJES

Liquidamos miles de pulseras de oro y dijes de oro y platino con brillantes. Alhajas antiguas y modernas en profusión; cuadros; crucifijos; rosarios de oro; porcelanas antiguas y modernas. Juegos completos de café; té y cubiertería. Bandejas; candelabros; jarras y palanganas, todo de plata maciza.

CARBALLAL Y HERMANOS
San Rafael No. 618, entre Belascoaín y Gervasio.
U-5744.

UNA NEVERA DE USO SIN REPARAR ES UNA CAJA DE SORPRESA

NEVERAS

Americanas reconstruidas y garantizadas.

REFRIGERADORES

De uso en magníficas condiciones todas marcas y tamaños. Rionda. Infanta 1059 entre Desagüe y Benjumeda. frente a Pennino. U-3968.

SE VENDE JUEGO DE COMEDOR modernista,, completamente nuevo, se da barato 11, 808 entre 2 y 4. Sótano izquierda.

MUEBLES A PLAZOS

Construídos con las mejores maderas, estilos modernos y elegantes. Grandes facilidades de pago. Admitimos muebles en cambio. Visítenos y se convencerá: «Díaz y Chao», Neptuno No. 709 y 710, entre Belascoaín y Lucena. Telf. U-5154.

MUEBLES A PLAZOS

VEA NUESTRO GRAN SURTIDO EN MUEBLES DE TODAS CLASES
Precios baratísimos
«LA PERLA»
Animas 404, casi esquina a Galiano
Teléfono: A-8222

REINA 162 ENTRE RAYO Y SAN Nicolán. vendo 4 cajas hierro 1 8 pies propia para prástamos, 2 Frigidaire vidrieras de mostrador y de frente de cal e 4 máquinas Singer, 3 neveras, unos armatostes. Farmacia 1 mármol de largo 4 metros por 1

56 MUEBLES Y PRENDAS

GANGA. —JUEGO SALA MODERNO 9 piezas 20 pesos. Príncipe 54, 2o piso esquina Hornos.

VENDO UNA MAQUINA DE COSER Singer, gabinete de salón y un juego de recibidor. Rosa Enríquez 407 esq. Municipio.

FAMILIA PARTICULAR VENDE LUjoso juego cuarto último modelo tres cuerpos, butacón tiradores carey $95, regio comedor, Renacimiento $60, sala finísimo $35, lámpara madera. Concordia 467 Belascoaín Gervasio.

FAMILIA VENDE URGENDTEMENte lindo juego cuarto moderno 3|c. $30; otro precioso $45. Sala, nueve piezas $.5. Sillones, Singer ovillo, baratísimo (ganga). Escobar 63 San Lázaro y Lagunas.

EMBARCO, VENDO MIS LUJOSOS muebles sala, comedor, cuarto matrimonio, otro dos camas, recibidor, refrigerador, lámparas. Todo nuevo. 12 y E. Reparto Almendares. De 8 a 10 2 a 6.

SE VENDE UN JUEGO DE CUARTO nuevecito con su colchón propio para matrimonio y demás muebles. Verlo a todas horas Bernaza 156 (azotea).

TRAJES DE CABALLERO

Surtido completo, se liquidan en lotes y detallamos por lo que pueda el comprador, se liquidan en este mes; no pierda oportunidad; damos facilidades: pase por

«LA COMPETIDORA»
Gloria 68, al 520, esquina Indio. Teléfono A-6847. G. Arango y Cía. S. en C.

Variado surtido en joyas antiguas y modernas objetos de arte y toda clase da artículos para regalos. Háganos una visita y se convencerá.

«LOS TRES HERMANOS»
Consulado 160 y 162. Telf. M-3534

SE VENDE 1 JUEGO DE SALA; 1 juego de cuarto y varios de comedor. Informan Calzada de Columbia y Miramar. Sr. Tomé.

«SOFA-CAMA»

Living Rooms, «Arte Moderno» y «Estilo Inglés»

¡No pague lujo! Del fabricante a sus manos: Mueblería y tapicería «García Espinosa», San Rafael entre Aramburo y Soledad. Nota: Armazones de caoba (no comején).

FAMILIA PARTICULAR VENDE LUjoso juego cuarto, último modelo, tres cuerpos elegante coqueta tiradores carey butacón $125 regio comedor renacimiento $60 sala finísimo, $35. Concordia 467 Belascoaín y Gervasio.

VENDO LINDA COMODA PALISANdro, arcón siglo XVIII, gran conjunto reloj y candelabro; algunas porcelanas antiguas, lámpara 18 luces; cuadros buenas firmas; linda mesa china; tapiz; gobelinos y objetos de Arte. 8, No. 58, entre 3 y 5, Vedado.

CUARTO MODERNO $25.00; OTRO 3 cuerpos con chifforrober $55.00; otro 3 cuerpos imitación chapa, finísimoá escaparate lunas: $.900; camas $4.00; aparador mesa. Maloja 161, San Nicolás y Manrique.

FLAMANTE JUEGO BIBLIOTECA compuesto de 5 piezas, tipo Renacimiento Español, se da barato por estorbar. Véalo en San Rafael No. 803 esquina a Oquendo. La Predilecta.

URGE VENDER REGIO JUEGO cuarto última novedad caoba escaparate y chifforrober 3 cuerpos con 8 piezas; no reparo precio. Cerada del Paseo 13, bajos entre Zanja y Salud.

¡¡OPORTUNIDAD!! JUEGOS DE

cuarto, de 8 piezas con elegante butacón, $100.00. ¡Dando y dando! Necesitamos dinero. También chase-longs de imitación piel y juegos tapizados a precios increíbles. Mueb'ería «García Espinosa», San Rafael entre Aramburo y Soledad.

CAMAS OPERADOS Y SILLONES

de inválido alquilo y compro, toda clase de útiles para profesional y de oficina. Casa Fernández Neptuno 617, entre Escobar y Gervasio. Telf. U-3322.

MUEBLES EN GANGA

Juegos de cuarto Arte moderno: $4.00 mensuales; comedor, caoba, último estilo: $3.00 mensuales; sala y recibidor. modernísimo: $3.00 mensuales, juego de cuarto tres cuerpos caoba, últimas creaciones: $5.00 mensuales. Precios muy bajos.

«LA EMINENCIA», NEPTUNO 188
Entre Gervasio y Belascoaín. U-2427

SALUD 53

antes núm. 11 ent. Rayo y San Nicolás.

venta especial: juego-cuarto $20, sala $12, comedor $30, recibidor $25, cuarto 3 cuerpos $30 escaparates $12, camas $3 coqueta $3, mesa comer $3, regio juego cuarto, sala, comedor living room, neveras, radios, pianos lámparas.

MUEBLES DE OFICINAS

Archivos, burós, libreros, sillas, pupitres máquinas-socer escribir.

EQUIPAJES

Burós maletas, vidrieras, mamparas, sillas-viena, nuevos y de uso. Visite esta su casa. Compro, Cambio y Vendo. Salud 53. M 9136.

56 MUEBLES Y PRENDAS

SE VENDE A PERSONAS DE GUSto juego de sala dorado Luis XVI importado, cinco piezas. Tel. FO-1644.

MAQUINA DE COSER SINGER OVIllo central, buenas condiciones, vendo $20; otra $22; otra $24; una mejor $33; lanzadera $7, Cueto (Melones) 361 entre Municipio y Arango, Luyanó.

AVISO: SEÑORES MUEBLISTAS del interior. Liquidamos varios lotes de sillas de Viena, sillas caoba, mecedoras, mesas noche, camas hierro y madera, mesas de centro, chifforrober y juegos salas esmaltados, todo de uso. La Casa Ros y Novoa. J. Naveiras, S. en C. Galiano 418.

FAMILIA VENDE REGIO COMEDOR estilo Bargueño; lujoso cuarto 3|c. moderno butacón, tirados finísimos $135. Sala $35. Lámpara madera $18. Livingroom, nevera pomo, Salud 262. Escobar Lealtad.

MAQUINA SINGER DE OVILLO CEN tral en perfecto estado $25 otra en $20, una lanzadera $9 Prado 115 bajos entre Refugio y Genios.

LA CASA INGLESA

SALUD Nº 9 ESQ A RAYO
TELF. M-7179

SALUD 51, ANTES 9

MUEBLES EN LIQUIDACION

Juegos comedor Renacimiento $60 Cuarto $25. Sala $25. Recibidor $18. Chifforrober, escaparate y un variado surtido en piezas sueltas. Juegos de Despacho estilo Rto. Living-room, surtido completo en muebles de oficina. Sillones de inválidos. Lámaparas, faroles Rto Máquinas de escribir y coser. Neveras, Frigidaire, Baúles, Maletas; vidrieras; objetos de arte, propios para regalos. Compramos y cambiamos Salud esq. a Rayo M-7179.

SE VENDE UN JUEGO DE CUARTO moderno compuesto de cama, chifrroffober, escaparate, dos mesas de noche, coqueta, butacón y banqueta, completamente nuevo. Precio único: $100. Puede verse en Cienfuegos No. 74, segundo piso. Informes la misma.

PELOTARI VENDE URGENTE, JUEgo cuarto, caoba, 3 cuerpos, chifforrober nuevo: $67.00; baúl chico escaparate: $4.00; livingroom rejilla: $43.00 y varios muebles. Belascoaín 458, lado E. Medicina.

VENDO 1|4 JUEGO 3 CUERPOS, DE caoba Luis 16. con filete de bronce y otros muebles más de uso. Campanario 411 entre San José y San Rafael

MAQUINA SINGER DE OVILLO CEN tral en perfecto estado $25, otra de lanzadera $9., Prado 115, bajos, entre Refugio y Genios.

A-6853: COMPRO MUEBLES, PIAnos, radios, archivos, porcelana, oro, plata, objetos Arte, cunas, escaparate, máquinas coser, escribir, casas completas. Compro todo, voy enseguida: A-6853.

VENDO MAQUINA DE COSER «SINger», de ovillo central. Se da barata. Véala: Angeles número 109, entre Sitios y Maloja.

JUEGO CUARTO MODERNO $18.00. Lunes y bastidor nuevos; el de tres cuerpos, menos de $22.00; radio mueble, $10, por pronto embarque. Sitios número 74, entre San Nicolás y Rayo.

57 UTILES DE OFICINA

ALL STELL: VENDO, ME ESTORba, archivo-armario de gavetería, 80 x 40, prueba fuego, nuevo, para profesional o comerciante. Doy facilidades. Belascoaín 458, lado E. Medicina.

MAQUINAS ARCHIVOS

BUROS
CAJAS
Pupitres

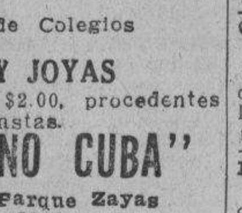

Materiales de Colegios

DINERO Y JOYAS

Fluses y capas, a $2.00, procedentes de subastas.

"LA HISPANO CUBA"

Monserrate y Parque Zayas
Telf. A-8054

59 RADIOS

RADIO VICTOR F4-8 MESA $7.00. Proyector cine, películas y cámara Pathé todo $15.00, calle 17 No. 807 bajos. apto. 9 entre 2 y 4 Vedado.

EUROPA COMO CUBA

Radio «Philco» cuatro bandas flamante último modelo regalo $30.00. También «Westinghouse» diez tubos, cuatro bandas; completamente nuevo, oiga Europa como a Cuba, regalo $35.00 venga pronto, o será tarde, Condesa 166 altos entre Escobar y Lealtad.

RADIO PHILCO, 1938, SE VENDE csi regalado dos meses de uso, aproveche esta ganga. Santa Emilia 417, entre Paz y Gómez, (Santos Suárez)

INCREIBLE. RADIOS DE MESA, 1939 de 6 tubos completamente nuevos a $10, aproveche quedan muy pocos. Neptuno 621 entre Escobar y Gervasio.

60 INSTRUMENTOS DE MUSICA

LIQUIDACION POR BALANCE

Realizamos solo por este mes un gran surtido de pianos Europeos y Americanos, verti,ales y de cola, propios para profesional, estudiante o persona de gusto. Grandes facilidades de pago. Aproveche las gangas que le está ofreciendo.

LA PREDILECTA

San Rafael y Oquendo. U-2530

COMPRO PIANOS DE TODAS LAS marcas sanos y sin comején.. Llame al teléfono M-3040, Zulueta Nro. 502 por Dragones.

LA INTERNACIONAL. PRADO No. 256 Telf. A-6100, casi esq. a Trocadero Representantes exclusivos de los pianos Bluthner y Wurlitzer. Liquidamos varios pianos de poco uso, de las marcas siguientes: Alemanes: R Gorss Kallmann, Bluthner (vertical y de cola) Hoffman. Franceses: Pleyel París (vertical y de cola). Americanos: Steinway, John L. Stowers, Giralt. Damos grandes facilidades de pago.

PIANO COMPLETAMENTE NUEVO. se vende muy barato. Monte 408, entre Aguila y Angeles.

60 INSTRUMENTOS DE MUSICA

PIANO EN BUENAS CONDICIONES marca Tiffany, sin comején; se da en $45.00 (último precio); puede verse en Monserrate 153 esquina Chacón.

VENDO MAGNIFICO PIANO ALEmán moderno, excelentes voces, cuerdas cruzadas, color claro, con su banqueta; muy barato. El Brillante. Aguila 513 entre San José y Barcelona.

VENDO URGENTE GRAN PIANO 1|4 cola como nuevo; se da muy barato. Véalo hoy mismo en San Rafael No. 803, bajos, casi esquina a Oquendo.

PROFESORA VENDE SUS PIANOS alemanes americanos tipo chiquito, completamente nuevos. Véalos a todas horas 12 Nro. 22 entre F y G Reparto Lawton Batista, frente destilería Habana.

POR NO NECESITARLO CASI REGA lo cualquiera de mis dos pianos, uno J. L. Stowers y otro Ricca y Sons, $45 y $60 respectivamente con su banqueta. Manrique 59 entre San Lázaro y Lagunas.

AFINADORES

REPARADOR, AFINADOR AMERIcano con la experiencia de las más acreditadas fábricas de pianos de EE. UU. pone a su servicio sus conocimientos a los precios más baratos. Durant, teléfono A-7877.

AFINE SU PIANO POR $3.00 CON toda garantía y seguridad Manuel Domínguez, afinador mecánico y barnizador de pianos, graduado en la escuela «Vanguard» en New York. Taller de Reparaciones: Dragones entre Prado y Zulueta. Telf. M-3040.

$2 SOLAMENTE CUESTA AFINAR su piano, poniéndole cuerdas nuevas gratis siendo pocas las rotas. Reparaciones baratísimas. Oiga tocar al afinador lindas piezas. Señor Oscar, Telf X-1205.

61 DE ANIMALES

PEKINES CARMELITA DE PURA raza, 2 meses de edad, precioso; algo extraordinario, se vende en $60 y una hermosa cachorrita Spitz en $10, en San Nicolás 68, altos.

VENDO VACA DE RAZA, SEGUNDO parto, acabada de parir. 15 litros de leche. Informan 2 y 39, bodega, Vedado.

VENDO JACA MORA MUY CAMINAdora y mansa y Ponys propios para niños. Informan Telf. U-3092 preguntar por Leopoldo.

JACAS CRIOLLAS DE PASO: SE venden 2 de 7 1|2 cuartas de alzada, jóvenes, alazanas, crin y rabo muy largos, propias para Administradores de Ingenio, ganaderos, dueños de fincas, o personas de gusto por su resistencia y comodidad. Informes: Aguiar No. 209. M-7111 y A-7314. De 9 a 12 y de 3 a 6.

HUEVOS, POLLITOS Y REPRODUCtores de la más alta calidad, Rhode Island Red, Leghorn Blanco, Leghorn Negro, Australorp, Minorca Blanca, Orpington Leonado, Plymouth Rock Blanca, Black Rose Comb y Japoneses Black Tailed Bantams. Incubación artificial 5 cts. huevo. Fernández y Hno. Real 89, Marianao FO-7529.

VENDO BARATISIMO, HERMOSO ejemplar Chow-chow de un mes. Pasaje A Nro 13 entre Desagüe y Peñalver (bajos) casi esq. Infanta, Habana.

WISE HAIR FOX TERRIERS. REgistrados en el American Kennel Club. Quedan un macho y una hembra $35.00 y $30.0. FO-3125, 3 y 6 Reparto Miramar.

VENDO JACA CRIOLLA, CAMINAdora, de 7 cuartas largas, 7 años. Excelente ejemplar d ecaballo criollo. Pregunte por José Agustín Quintero, bodega Cuatro Camino de El Chico.

SE VENDEN 70 NOVILLAS HOLStein y Jersey todas están próximas a parir, propias para poner una hermosa vaquería, finca «La Paila», carretera Vento, kilómetro 6 y medio, ruta 76.

APROVECHE OPORTUNIDAD. VENdo juntas bueyes, toros, toretes, añojas, vacas recentinas y jonas y cochinos para seba, Aníbal Fernández Carretera Wajay, Santiago de las Vegas. Kl. 16.

VENDO PALOMAS EXPOSICION: Picos cortos de peineta y lisas, azules y blancas. También gigantes de peineta. I-6345.

SE VENDE VACA RECENTINA LEchera da 15 a 16 litros. Goicuría 711 entre Freyre Andrade y Espadero pregunte por Ortega, Víbora.

CANARIOS HAMBURGUESES: NAranjas, blancos etc. Hembras de iguales colores. Los mejores en su clase. Precios de situación. Jorge. Calle Enrique Barnet 265, bajos, Habana.

IMPORTAMOS Y VENDEMOS SEmentales de todas las razsa americanas como ganado vacuno, caballar, asnos, lanar y cerdo. Tenemos de venta en nuestra finca, situada en Loma Tierra, kilómetro 20 de la carretera Central toros de las razas Aberdeen Angus, Brahmin Guzerat (Cebú), Jersey y Holstein. Uno de los toros Holstein es hijo de Man-O-War, el toro número uno del Mundo de esta raza. Harpar Brothers, Concha 109, Habana Teléf. X-1649 y FO-7342.

VACAS

Tengo en existencia recentinas, también novillas, próximas y añojas. Una yunta de bueyes maestra. Toros y toretes de raza. Véalo en la Avenida Boyeros y Carretera de Vento. También en la Finca Los Angeles, Kilómetro 4 de Vento. Teléfonoó, M-2189 I-6139.

¡A LOS VAQUEROS!

Vendemos y compramos vacas lecheras, resentinas y jorras; razas Holstein; Jersey o cruzadas. Finca Alberro. Loma de Tierra: Informes: Telf F-3582 de 9 a 11 a. m.

VENDO A PRECIO DE SITUACION mulos, carros y arreos de todas clases; caballos, mulos de monta y Pony, 4 potros sementales, 7 y media cuartas, bonito color; 40 mulos criollos domados de mont ay carros cerrados para lecheros y un burro semental criollo; una cesta de mimbre, con sus arreos, montura y una Pony. Domingo Jarro, Marina y Atarés, Jesús del Monte. Telf. X-1876.

62 OBJETOS VARIOS

MOTOCICLETA PARA REPARTO con Side-car, carga 600 libras. muy barato. De 10 a 12 al teléfono U-5512 Días laborables.

VENDO 5 CERCHAS CON SU ARmadura completa, propia para una nave. Cubren 10x22 metros y una Lucernario de 250x4.50. Ambos de hierro. Luz y Egido, Bodega.

PUPITRES. VENDO 25 PUPITRES modernos pizarra, buró, mapas, etc. Magníficas condiciones. Todo $65.00. San Julio 204 entre Santa Emilia y Santos Suárez. Después 2 p. m.

VIDRIERA NUEVAS Y DE USO A precios de liquidación mostrador de madera con reja, banco muy barato; vidriera calle. No compre sin vernos. La Nueva Industria, Lamparilla 316.

ACERO FRANCES. VENDO 160

Quintales plano de 1|2x3|4, 1x2 y 1 y 1|4x2 y 1|2, cuadrado de 1 y 1|2 1 y 3|4 y 2 pulg: $5.00 quintal. P. Renaud Lamparilla 316 Habana.

OPORTUNIDAD VENDEMOS CON

tadora Nationa' de 4 departamentos eléctrica: otra chica, caja caudales, nevera.refrigeración, otra porcelana, una rebanadora jamón, cantina lechería o refrescos, estante café o botica vidriera garage, otra tabacos. Precios de situación. Campanario 1117 esq. Belascoaín

M.E.C.D. 2016

Dinero-Hipotecas.

63 SOLICITUD

DINERO

No pieda tiempo. Cuando necesite tomar dinero en hipoteca o pagarés, vea a M. Fernández, San Ignacio 504 Telf. M-9272 de 2 a 5. Operación rápida y absoluta reserva.

PRESTO DINERO DESDE $500.00 en adelante, en primeras hipoteca. Interés desde el 6 por ciento No corredores. Telf. A-6836. Campanario 306 bajos, entre Neptuno y San Miguel. Sr. Correa.

64 OFERTAS

¿QUIERE HIPOTECAR RESERVADAmente? Traiga títulos: firmará en seguida. Acosta: Habana 206 A-7893. Vendo: Animas, casa con 14 cuartos. $8.800. Aguila: $7.500. Antón Recio: $2.500.

DINERO

Facilito grandes y pequeñas cantidades en primera hipoteca desde el 7 por ciento en adelante, para la Habana y sus barrios. Compro y vendo casas, solares y créditos hipotecarios. Compro y vendo Bonos y Acciones.

Julio C. Granda

Obrapía 33 Telf. M-5921 y FO-1668

DINERO

Sobre joyas en todas cantidades **«LA PERLA»**, Animas No. 404, casi esq. a Galiano Telf. A-8222

65 BONOS Y VALORES

CAJAS RESERVADAS

Las tenemos en nuestras bóvedas construidas con todos los adelantos modernos y las alquilamos para guardar valores de los interesados. En esta oficina daremos todos los detalles que se deseen.

N. GELATS Y COMPAÑIA

105 Aguiar 108 Esq. a Amargura

PARA LAS DAMAS

67 PELUQUEROS

PACO- EX-PELUQUERO DE «LLOrens» se ofrece a domicilio. Especialidad en Croquinol, sin corriente, (sin máquina ni electricidad), garantizado tintes, melenas, rizos postizos. U-5420.

PELUQUEROS URGE VENDER UNA Peluquería con buena clientela por tener que embarcar su dueño. Informan por Teléfono A5-1592 de 1 a 3 p. m.

70 INTERES PARA LAS DAMAS

¡SEÑORA! LA EX PRESIDENTA DE la Unión de Cosméticos y Directora de la Escuela Nacional de Cosméticos de Viena, Profesora Ilse Varady, está ahora presente en la Habana con sus Studios Varady, en Industria 264, altos, entre Neptuno y Virtudes. Se hacen todas clases de embellecimientos femeninos, extirpación inmediata y radical de los vellos en la cara, brazos, muslos, etc. Rejuvenecimiento del cutis, renovación de tejidos, etc., por procedimientos científicos. Además, instrucción de todos los sistemas de cosméticos modernos, como Parisienses y Americanos. Precios de situación. Consultas gratis.

¡FUERA CANAS! OBTENGA HERmoso color: negro, castaño o rubio, usando tintura «La Favorita». Teñido de cabello $3.00. Estuche $1.00. De venta en todas las farmacias. Depósito: Virtudes 206 Casa «Pilar» Telf. M-9392.

MODISTA

Rosalía Hernández

San Rafael 804 bajos, esquina a Oquendo

U-3127

Se cortan y entallan vestidos desde $0.60.

Dobladillo de ojo a:

2 Cts. Vara

Forramos hebillas

Plisados de todos tamaños, bordados, festones y ojetes. Forramos botones.

Tenemos Mensajeros

FLORES ARTIFICIALES

Trabajos artísticos. Perfecta imitación del natural. Exquisita presentación para regalos. Existencia permanente de «Espárragos» esterilizados. Precios módicos. Ofelia, Hospital 56 entre 25 27. Telf. U-6043.

MODISTURA. EXPERTA MODISTA, desea coser en casa de familia distinguida, tiene buena tijera y buen gusto, su trabajo y comportamiento con sus mejores referencias. Infórmese Telf. A-8589 evite la demora de su modista teniendo una particular.

VELLOS

Extirpación definitiva de los vellos de la cara, muslos, piernas, etc. Tratamiento garantizado. Sra. Alexander, calle Tercera número 405, entre Dos y Cuatro, Vedado.

BRIOSO, CALZADO A LA MEDIDA de Sra., especialidad en pies planos y delicados. Con 15 años de práctica. Salud 213 entre Campanario y Lealtad. Telf. M-1332

Sistema Matilde Alemany

Instituto de Corte y Costura Internacional. La Central: San José 257, entre Aguila y Galiano. Garantizamos que por ajuste en 3 meses aprenderá a cortar las modas más complicadas de nuevas creaciones francesas, aunque hayan pasado 20 años que aprendió el Sistema Alemany; a la primera prueba le queda precioso; fácil y moderno. Demostración en todas mis Sucursales. Damos 3 clases gratis, presente este anuncio; cientos de profesoras en toda la Isla; no usamos plantilla; es un desastre. Declarado en la Secretaría de Educación, de texto para las escuelas públicas y todos los sistemas; tenemos los mismos derechos oficiales; no habrá ninguno predilecto.

ENSEÑANZAS

75 PROFESORAS - PROFESORES

ACADEMIA DUNCAN THOMAS

El ejército ruso estudió inglés por el método nuevo de 31 lecciones, en uso ahora en Colegio Médico de Habana; recomendado por catedráticos de América y Europa, incluyendo Madrid. Cuota módica. Pida su inscripción con tiempo a Duncan Thomas, Profesor Americano con títulos de dos Universidades, ExCatedrático Instituto Militar. San Rafael 37, altos (antiguo). M-2645. Depto. 2. (También por correspondencia).

ESTRELLAS RADIO, CINE, TEAtro prepara método moderno, rápido. Exámen gratis turno. Teléfono F-3889. Precios módicos.

PROFESORA DE CORTE CIENTIFIco moderno, se ofrece para clases dando Título o costura a particulares. Chacón y Habana, altos bodega.

PROFESORA DE INGLES DE LONdres. Inglaterra, con gran experiencia. Tiene horas disponibles para clases. Telf. F-3779.

ENSEÑANZAS

75 PROFESORAS - PROFESORES

CORTE Y COSTURA

Este sistema garantiza la enseñanza rapidísima y el corte más complicado y elegante. Clases tarde y noche, precios muy económicos; desde la primera clase corta sus vestidos. Amistad 209 segundo piso.

ALEMAN, INGLES Y FRANCES, Profesor austriaco, habla bien español, da lecciones de Alemán, Inglés y Francés, a domicilio. Metropolitana 242 A-8561.

INGLES

Innecesario ir al Norte para aprenderlo. Con nuestro curso intensivo y clase laboratorio los alumnos adquieren en tres meses conocimientos correspondientes a un año escolar (standards americanos) según demostrado por nuestro sistema de mediciones educacionales. Más de 30 cursos, diurnos y nocturnos. Profesorado americano. Curso intensivo cinco pesos mensuales (dos horas diarias. Curso económico tres pesos. Havana Business Academy, Línea 357, F-3043 y Neptuno esquina Amistad A-6033.

ESTUDIOS. BAILES MODERNOS.

Tomasín. Positivamente enseño con práctica son: Paso-doble; Vals; Blues; Fox; Tangos. Clases todos los días de 9 a.m. a 11 p.m. Clases a domicilio San Nicolás 1008 (moderno), entre Gloria y Misión, 2 cuadras de Monte

PROFESOR DE PRIMERA Y SEgunda Enseñanza ofrece preparación completa, incluyendo idioma inglés, para exámenes de ingreso en los Institutos. Especializado en Matemáticas. A domicilio o en su casa. Teléfono F-5133.

PROFESORAS TITULARES A DOmicilio, colegios, en su Academia, clases inglés, español, hasta bachillerato, Piano, Taquigrafía Pitman, Comercio, Labores; Repaso de Asignaturas sueltas. Experiencia y referencias. F-7764.

GARANTIZO USTED HABLARA INglés pronto. Clases individuales. Gramática, lectura, dictado comercial, especialidad para sostener conversación. Preparo para viajes y exámenes. Competente profesora americana. Campanario 454, altos.

PROFESORA DE INGLES E INStrucción a domicilio. He trabajado en buenos colegios y tengo recomendaciones d, los mismos. Telf. F-3261. Precio especial en mi casa.

PROFESORA DE 1a Y 2a ENSEÑANza se ofrece para dar clases en la casa y a domicilio. Precios módicos. Teléfono F-2646

ENSEÑANZA IDIOMA INGLES. ESpecialidad pronunciación, estilo y conversación. Rapidez y satisfacción del discípulo. En su domicilio Mrs. Grace, 23 No. 1409 bajos entre 20 y 22. Vedado. Informan de 1 a 3 y después de las 7 p. m. Clases individuales o de pequeños grupos. F-4328.

ESCUELA DE BAILE

Exclusivamente bailes de salón. Son Fox, Tango etc. Se garantiza la enseñanza. Ismael Servelló, Cárdenas No. 51 segundo piso.

MAESTRA DE SOLFEO, PIANO Y Bordado en máquina, da clases a domicilio y en su casa, precios módicos. Teléfono M-1904, Reina No. 460 (altos) de 8 a 4.

CABALLERO

ESCUELA SUPERIOR PRIVADA

Con licencia del Estado para cursar del primero al noveno grados, expidiendo certificados oficiales para ingreso en la 2da. Enseñanza. Cuotas moderadas. San Rafael 775 altos. Teléfono U-2832.

PROFESORA INGLES: DA CLASES a domicilio o en su casa. Llame Teléfono F-3156.

PROFESORA DE INGLES. AMERIcana, desea dar clases en un colegio por las mañanas. También clases privadas. Precio especial para grupos. Informan Telf. A-7488 Depto. 32.

CLASES DE MATEMATICAS. ARITmética, Algebra, Geometría, Trigonometría y demás asignaturas del Bachillerato. Ingreso Instituto, Escuelas Normales, Comercio, Ingenieros, Cadetes, Aviación y demás Escuelas. Clases domicilio. Basarrate 66 Telf. U-6308.

COLEGIO Y ACADEMIA «EL ESTUdio». 1a y 2a Enseñanza teléfono: A5-2711. La directora de este centro de enseñanza se ofrece para dar clases a domicilio. También las doy en mi casa particular. Especializada en Aritmética y Gramática. Animas 318, altos, entre Aguila y Blanco, Telf.: A5-2711

COMPETENTE PROFESORA INGLEsa da clases en su casa ya domicilio. Método práctico, moderno y fácil. Teléfono A-8274.

INGLES, FRANCES A DOMICILIO. Instructor graduado de escuelas francesas y estadounidenses, 11 años residencia en Estados Unidos, 22 años en Francia. Enseñanza práctica y rápida. Campanario 314, bajos. M-1303.

INGLES, TAQUIGRAFIA (INGLESA y española). Teneduría; Cálculos Mercantiles; Aritmética; Algebra; Caligrafía; Mecanografía y Ortografía; 6 pesos mensuales a domicilio por el Profesor F Heitzman, Estrella 166, altos. Telf. A5-1822.

PROFESOR GRADUADO EN LA Normal Central de Madrid. Clases a domicilio de Ingreso. Taquigrafía Pitman, Mecanografía al Tacto, etc. Sistemas didácticos novísimos. Señor Pedrós. Teléfono M-8893.

"SAN ELOY"

Colegio y Academia Fundado en 1907. Primera y Segunda Enseñanza; Preparatoria; Bachillerato; Comercio; Idiomas. Cultura Física. Cursos preparatorios especiales. Admitimos pupilos y medios pupilos y externos. Quinta Menocal, Samá 31. Marianao. Telf. FO-7462. Pida Prospectos.

PROFESORA INGLESA CON INMEjorables referencias, tiene algunas horas libres para dar clases a domilio. Telf. F-2440.

ESTUDIE POR CORREO

La academia «Rabiña», en Neptuno 414, esq. a Manrique, altos M-7849, tiene organizado clases por correspondencia desde hace años habiendo prestado gran beneficio a aquéllos que tiene deseo de prosperar. Estudie las asignaturas siguientes: Taquigrafía; Mecanografía; Teneduría; Cálculos Mercantiles; Gramática; Ortografía; Procurador; Qumica industrial. Inglés; Francés etc. Informes: **Academia «Rabiña». Neptuno, 414, esquina a Manrique. Telf. M-7849.**

76 COLEGIOS

PUPILOS DESDE 6 PESOS

Ambos sexos, todos los grados. Alimentación abundante y nutritiva. Vigilancia y moralidad. Inglés diario. Estudios comerciales. Corte y Costura. Compostela 706 «Colegio Cuba».

BRAVO

COLEGIO-ACADEMIA

Ingreso en Ciencias Comerciales Ingenieros, Comercio, Instituto, Normales. Cadetes. Colegio Academia para cursar todos los grados de la Primera Enseñanza. Autorizado para expedir Certificados para ingresar sin examen en Normales. Hogar, Institutos etc. Clases diurnas y nocturnas para ambos sexos. Profesores graduados y especializados. Servicio de Omnibus a domicilio. Cursos especiales para el ingreso en las Escuelas de Ingenieros, Comercio; Normales; Institutos; Cadetes; Aviación; Taquigrafía; Mecanografía; Inglés; Correspondencia; Teneduría; Contabilidad; Prácticas de Oficina. Cuota muy módica. Neptuno y Lucena U-2627. **Cursos especiales para el ingreso en la Escuela de Ciencias Comerciales.**

ENSEÑANZAS

76 COLEGIOS

WALKER SCHOOL

INGRESO AL BACHILLERATO

Enseñanza en inglés y español. Primer Grado, $1.50. Segundo, $2.00. Tercero y Cuarto, $3.00. Quinto y Sexto, $4.00. Séptimo y Octavo, $5.00. Autorizado para expedir certificados de Octavo Grado para ingresar en Normales, Institutos, Hogar, ets. Taquigrafía, Mecanografía, Ortografía, Inglés, Correspondencia Comercial, Corte y Costura y Labores. Clases de piano. Pida prospecto Calle 23 No. 1.511 entre 24 y 26. Vedado. Teléfono F-5096.

Corte y Costura

ACADEMIA «SANTA TERESA»

Calle 23 No. 1511 (Vedado entre 24 y 26 F-5096. Hágase profesora en tres meses. Desde la primera clase usted podrá cortar sus vestidos por figurín. También clases por correspondencia. Pidan la primera lección, incluyendo 3 centavos para franqueo. Expedimos títulos.

COLEGIOS AMERICANOS

Al alcance de todas las fortunas Catálogo e información gratis. Profesor Richardson. American Schools Bureau. Manzana de Gómez número 514 Telf. A-9798.

Havana Busincss College

Línea 352-359 Telf. F-3043

Primera enseñanza en Inglés (Grammar School) a cargo de profesores americanos graduadas. Moderno sistema de enseñanza en clases de pocos alumnos. Atención especial a la enseñanza del español. Servicio de Omnibus. Pupilaje.

OBSEQUIO DE LA ACADEMIA DE COMERCIO

Luis B. Corrales. Establecida en 1889. Enviando $0.15 en sellos recibirán mi Aritmética Mercantil. Enseñamos Teneduría de Libros. Taquigrafía e Inglés. La Mecanografía $1.00 al mes. Nuestros Títulos los más solicitados. Lealtad 567 entre Salud y Dragones. Telf. A5-1632.

77 ACADEMIAS

ACADEMIA DE IDIOMAS ROBERTS Malecón 153. Telf. M-2124. ¿Desea usted aprender inglés? Compre el método Roberts. Se recomienda por sí solo. Distinción, Eficiencia, Garantía. Cuarta edición: $2.00.

Havana Business Academy

Profesores y sistemas procedentes de los mejores Business Schools de los Estados Unidos. Elevados standards de enseñanza comercial en inglés y español. **Todos los graduados de nuestro curso secretarial han encontrado empleo bien remunerado. Taquigrafías Pitman y Gregg. Omnibus Línea 357. F-3043 y Neptuno esquina a Amistad A-6033.**

ACADEMIA RABIÑA

NEPTUNO No. 414 (ALTOS) ESQUINA A MANRIQUE. INGRESO A LAS ESCUELAS DE COMERCIO

Clases individuales, Francés. Inglés y Teneduría, Taquigrafía «Pitman» y «Gregg», Mecanografía, Correspondencia y Aritmética Comercial. TAMBIEN CLASES POR CORRESPONDENCIA. Ingreso en Escuelas de Ingenieros, Arquitectos, y Comercio. Servicio de ómnibus y de internos. Pida prospectos. Expedimos títulos y proveemos de empleo a nuestros graduados.

INTERES GENERAL

AVISO DE ECONOMIA: SUS TRAjes viejos los arreglo o reduzco para sus hijos. Igual a medida. Sastre con garantía. Precios de situación. Voy a domicilio. San Nicolás No. 155 Telf. A-7095. González.

SE VENDEN SEMILLAS POSTURAS mejor clase papaya. Informes: Vivero García, Apartado 47, Placetas, Santa Clara.

SERVICIOS PARA TODOS

Distribuidores en y fuera de la República de toda clase de mercancía por Bulto Postal, por Expreso, Correo Aéreo, Vía Marítima o Ferrocarril. Desde su residencia, encárguenos lo que necesite. Franquee contestación. Gestión personal y discreta. Activo servicio. Remitiremos, previo pacto, lo mismo un paquete de agujas de máquina que un automóvil o un Bungalow. Referencias a satisfacción. Perseverancia 259, Habana, Cuba

SALON CAPITOLIO

Paseo de Martí y Dragones. Telf. M-4739. Café restaurant al aire libre Obtenga un tickets de abono por semanas con precios especiales. **Table d-Hotel por 30 cts. 2 platos hechos, uno a la orden postre y pan,** por 50 cts. 2 platos hechos, filete miñón o costilla de puerco, pollo a la orden. Tendremos cenas especiales para Noche Buena y Año Nuevo. Especialidad en vinos y licores. «Salón Capitolio».

ALQUILERES

79 HOTELES

HOTEL COLONIAL

SAN MIGUEL 254

Esquina a Galiano. Habitaciones y apartamentos con baño privado y muebles modernos. Magnífico comedor con carta. Elevador día y noche. Precios especiales para huéspedes por mensualidades. Confort y moralidad. Teléfono A-6958.

HOTEL «QUINTA AVENIDA» ZUlueta 505 esquina Dragones. Alquilo preciosos departamentos para matrimonios $35.00 $40.00 con baño $45, $50. Excelente comida. Precios especiales para familias. Telf. M-2078.

HOTEL Y RESTAURANT «LAS TULLERIAS

Monserrate 407 entre Lamparilla y Obrapía. ¿Desea usted comer bien y barato, con esmerada atención, precio reducido y vivir tranquilo y con mucho fresco? Visítemos y quedará encantado Cerca de teatros y tiendas.

HOTEL HANABANA

Neptuno No. 105 entre Paseo y Consulado, magníficas habitaciones y departamentos, todos con balcón, inmejorable comida, elevador día y noche. Matrimonios estables desde $45.00 mensuales Telf. A-9041.

HOTEL MIRAMAR EL MAS TRANquilo y donde mejor se come. Tenemos habitaciones con baño privado desde $50 dos personas. Precios especiales a familias numerosas. Prado 2 esquina a Malecón A5-3692.

MANSION RESIDENCIAL, HABITAciones todo servicio, precios módicos para estudiantes y matrimonios estables. Calle 19 Nro. 104 entre L y M, Vedado. Mansión Residencial, alquilan habitaciones todo servicio. Línea 902 esquina a 6, Vedado

HOTEL «VANDERBILT»

Neptuno 1223. Situado en lo mejor de la Loma de la Universidad, lujosas, amplias y confortables habitaciones; baño privado; agua abundante fría y caliente. Atención esmerada. Neptuno 1223.

ALQUILERES

79 HOTELES

"TROTCHA"

En lugar más céntrico del Vedado. Amplias y frescas habitaciones, con o sin comida, a una cuadra de los baños de mar, tranvías y ómnibus. Calzada y Dos Vedado. Telf. F-2383.

HOTEL "IDEAL ROOM"

Prado 93B, (Por Pasaje)

¿Desea vivir en casa tranquila, mejor que en su propia casa? Visite esta gran casa, aunque sea por curiosidad. Por dentro, la mejor. Si hace poco usted la visitó y no encontró habitación, vuelva a visitarla, hay habitaciones disponibles. Visite esta casa y así verá su patio andaluz, de hace poco. Se construyó el mejor, sin duda. Precios los más económicos. Se exigen referencias de moralidad y pagos.

HOTEL BIARRITZ

RESIDENCIAL

Prado 519 frente al Capitolio, para matrimonio sin niños exclusivamente Hermosas y ventiladas habitaciones con baño privado y closets. Lujoso roof garden y cocina moderna. Comida a la carta. Elevador día y noche. Confort y limpieza. Estricta moralidad.

THE SAVOY

F y Quince. Vedado
Telf. F-6616

Situado en un lugar alto del Vedado, con fácil y frecuente comunicación con la ciudad y repartos. Rodeado de jardines, con 600 metros de hermosos portales. Las habitaciones tiene ventiladición directa. teléfono, baño privado, con agua fría y caliente. Precios moderados, incluyendo tres excelentes comidas. El servicio en mesas separadas, para cada familia.

HOTEL "HARDING"

Crespo 67 a dos cuadras del Prado y Malecón, cerca del mar. A-6735. Hotel absolutamente moral y comidas excelentes. Dos personas, desde $46; una, desde $29 con almuerzo, comida y desayuino. Elevador día y noche. Agua caliente y fría.

HOTEL «INTERNACIONAL», FREScos y amplios departamentos, agua caliente en los baños, habitaciones amuebladas excelente comida, esmerado servicio; matrimonios desde $35. en adelante, una persona desde $20 en adelante. Tejadillo 60. Telf. A-9958.

HOTEL «SANTA FE», S. A.

Amistad número 309 (altes 61) entre San José y San Rafael. Lo más céntrico de la Habana, próxima al Capitolio, teatros y principales tiendas. Telf. M-7589. Grandes frescas habitaciones. Excelente comida. Precio moderados. Se exige moralidad.

HOTEL "ROMA"

O-Reilly y Aguacate. M-6944

Herederos de L. Delgado Vda. de Franchi. Situado en el centro de la ciudad. Hermosas habitaciones y apartamentos muy frescos, baño privado. Excelente comida en el Roof.

HOTEL CENTRAL. SE ALQUILA una habitación y un apartamento de dos piezas con baño a la calle con todo servicio, magnífica comida, precio módico. San Rafael y Consulado.

HOTEL "CANADA"

Restaurant, Villegas y Tejadillo, dos cuadras Prado, tres Parque Central. Residencia para familias estables. Habitaciones agua caliente, elevador, cocina moderna; todo el servicio desde $26.00 mensuales.

HOTEL "ALCAZAR"

Tiene este hotel y muy ventiladas habitaciones todas con baño privado, teléfono y elevador a todas horas, sus precios son económicos haciéndose arreglos especiales por meses a familias estables incluyendo un exquisito servicio de comida. Cárdenas No. 209.

HOTEL "ANDINO"

San Lázaro 1218, esquina a M. U-2553. Unico en su clase. Moderno, céntrico, amplio, fresco, saludable, frente Universidad. Conviene para los que necesitan vivir cerca de los hospitales Calixto García o Mercedes. Habitaciones con baño privado, balcón, hermosa vista, con tres excelentes comidas: 45 pesos, matrimonio. Una persona desde 28 pesos. Clientela escogida. Pensión completa para huéspedes del interior. Precios sin competencia. Esmerado servicio en mesas separadas.

Hotel Roosevelt

AMISTAD Y SAN MIGUEL

$55.00 mensuales. Matrimonios con tres excelentes comidas

Apartamentos para familias, todos con baño privado. Elevadores día y noche.

80 CASAS DE HUESPEDES

NUEVA CASA HUESPEDES «LA COvadonga» O-Reilly 209. Hay buenos departamentos a la calle, con todo servicio, siempre agua fría y caliente, comida superior; precios sin igual; se sirve comida a domicilio a precios corrientes, para uno 40 centavos, 3 un peso.

HUESPEDES, LEALTAD No. 406.

Casi esquina a San Rafael, habitaciones con baño privado y departamentos vista calle, con o sin comida. Casa mucha moralidad.

HUESPEDES, CONSULADO 314

Casi esquina a Neptuno; habitaciones espléndidas con baño privado, agua abundante, interiores y vista a la calle. Casa moralidad. Teléfono: A-7401

CASA PARA FAMILIAS: HABANA 505 altos: Alquilo apartamentos con o sin muebles; se da comida. bsoluta moralidad. Teléfono A5-4402. Pregunte por Arocha.

GRAN RESIDENCIA: PRADO 352 (antes 104). Alquilo habitación amplia, balcón Prado, propia para tres personas, otras más pequeñas; en la azotea, para hombres solos. Buena comida, referencias.

GALIANO 404 ALTOS DEL CAFE La Isla, alquilo grandísima habitación con baño privado propia para varias personas, exquisita comida, estricta moralidad

REINA NUM. 14

Residencia de lujo. Espléndidas habitaciones con baño privado, agua fría y caliente, garantizando que nunca falta el agua. Muebles nuevos de lujo, pudiendo traer sus muebles si lo desean. Garantizamos la mejor y más sana comida de la Habana. **Precio de situación.** Reina 110 moderno, 15 antiguo, entre Galiano y Rayo.

ALQUILERES

80 CASAS DE HUESPEDES

CASA DE HUESPEDES «LA MAtancera», Reina número 219, esquina Manrique. Telf. A-9228. Se alquilan ambplias habitaciones con vista a la calle, con o sin baño, agua fría y caliente, a precios muy reducidos. Comida española y criolla.

CASA HUESPEDES «LA REPUBLIca». Aguila 559 esquina a Barcelona. Teléfono A-6639; habitaciones y departamentos con agua corriente todos; excelentes comidas. Se admiten abonados al comedor. Precios económicos.

CASA DE HUESPEDES: TURIS. Manrique 611, entre Reina y Salud. Telf. A-6388. Hermosas habitaciones, vista calle e interiores. Matrimonio: $35.00. Individuales: $20.00. Abonados al comedor $13.00.

81 CASAS DE COMIDAS

CONSULADO 252 BAJOS. CASA PARticular desea familia formal para mandar comida: papa rellena, tamal, croquetas, bacalao vizcaína, mariscos. Esmerada limpieza. Hora fija. Telf. M-3376.

EL RESTAURANT EN SU HOGAR Servimos comida a domicilio, corta y larga distancia, 4 platos postres, diario. 1 persona: 50 cts.; dos, 70. tres: $1.00. 13 y B. Vedado F-4176

SERVIMOS COMIDAS A DOMICILIO para dos personas, 60 cts.; tres, 90. Informes: Café Ten Cents. Suárez 12; hablar con el cocinero.

82 APARTAMENTOS

APARTAMENTO DE DOS HABITAciones en azotea a una cuadra del Parque Central; tiene cielo raso, lavabo y luz; mide 22x14 pies todo independiente. Informan Monserrate 153

ALQUILO UN APARTAMENTO Y 2 habitaciones con agua interior; jardín, terraza y puerta a la calle, independiente. 13 número 1010, esquina a 12, Vedado.

FRESCO Y CLARO APARTAMENTO sala, habitación, cocina, baño; rodeado espacioso jardín, $14. A entre 10 y 12 Almendares. Llaves apartamento Nro 8. Informes F-3055

APARTAMENTO CON AGUA ABUNdante San José 1114 entre Infanta y San Francisco, 2 habitaciones baño y cocina. Informan U-2582

«EDIFICIO ARCOS» SE ALQUILAN apartamentos grandes al frente y uno pequeño al fondo. Informa el conserje del mismo F entre 19 y 21 Vedado.

APARTAMENTOS ALTOS, SALA, UN cuarto grande, luz, balcón corrido, $15.00. Puerta Cerrada No. 64, accesoria, sala, dos cuartos, cocina con luz, $15.00. Puerta Cerrada No. 162, Habana. Teléfono A5-2491.

APARTAMENTO INDEPENDIENTE con luz, fabricación moderna, sala, cuarto, cocina, servicio $1300. Habitación independiente con luz y baño privado $7.50. Puerta Cerrada No. 307 Habana. Teléfono A5-2491.

LOMA DEL MAZO, LINDO APARTAmento alto. Dos grandes habitaciones, baño completo, bello panorama. Rutas 14 y 60 $15. Intercambio de referencias Telf. I-3477.

APARTAMENTO PARA MATRIMOnio, sala, cuarto, cocina, baño. Maloja 165 pasado San Nicolás

APARTAMENTOS MODERNOS VENtilados, agua abundante, dos habitaciones, baño, cocina, calentador gas, patio «Edificio Fraternidad», Monte 305 moderno lado del Ten Cents. Matrimonio sin niños $25, $28.

APARTAMENTO EN LO MEJOR DEL Vedado, entrada independiente, tres piezas, servicio, buena comida y amueblado. Telf. F-2842.

ALQUILO APARTAMENTO, PRIMER piso, alto con balcón a la calle, compuesto de sala, cuarto, cocina y baño. Con luz $18. Salud 609 informan en el mismo.

APARTAMENTO AZOTEA

Amplia, fresco, ventilados, servicios completos, entrada independiente, luz, teléfono, se alquila a corta familia Habana 625 esq. Muralla. Teléfono M-1185.

APARTAMENTOS NUEVOS, DOS habitaciones muy frescas, baño, cocina y luz, gran patio para lavar; a 10 pesos al mes. Calle 6 No. 369, esquina a 37, Vedado, barrio del Príncipe.

LINDOS APARTAMENTOS TERMInados de construir propios para matrimonio sin niños, con todos servicios independientes desde $12. Ampliación Almendares, Avenida 4a. entre 10 y 11 No. 12.

NEPTUNO 902 ESQUINA SOLEDAD lindo apartamento 1o. piso. Sala, comedor, 3 habitaciones, baño, cuarto y servicio y entrada independiente criados, hall, patio, luz, limpieza escaleras.

PARA DENTISTAS, MEDICOS O comercio, en San Rafael 409, entre Manrique y Campanario, alquilo apartamento compuesto de sala, saleta, patio y servicio.

NEPTUNO 902 ESQUINA SOLEDAD lindo apartamento 1o. piso. Sala, comedor, 3 habitaciones, baño, cuarto y servicio y entrada independiente criados, hall, patio, luz, limpieza escaleras, F-5039.

SAN JOSE No. 1270 ENTRE MAZON y Stadium de la Universidad, edificio de partamentos, con sala, dormitorio, baño, patio y cocina, otros con dos dormitorios. Informes en la misma.

EDIFICIO «ARBOS» OQUENDO 18 entre San Rafael y San Miguel Alquilo apartamentos frescos e independientes. Informa en la misma.

CUBA Y SANTA CLARA SE ALQUIla apartamento, saleta, sala, 3|4, comedor, baño intercalado, informan allí: Rodríguez y Cía.

GRAN CASA PARA FAMILIAS MONte 5 altos de las Cinco Villas. Para familias de buen gusto. Apartamentos de dos habitaciones, lavabo, vista calle, pintados caprichosamente. Habitaciones de varios tamaños. Lavabo, balcón, abundante agua caliente. Se exige moralidad, casa de orden. Teléfono A5-0401.

HOTEL DE APARTAMENTOS

8 y 19

1, 2, 3 y 4 cuartos, cocina Frigidaide

GARAGE
RESTAURANT
PISCINA

Grandes reservas de agua

EDIFICIO URSULINAS

EGIDO ESQUINA A SOL

Casa de apartamentos modernos, propios para matrimonios o reducida familia, con servicios sanitarios completos; luz, agua caliente y fría; situados en lo más céntrico de la ciudad, con espléndidas vías de comunicaciones para toda la capital e interior de la República.

INFORMES EN EL MISMO
PRECIOS MODICOS
Apartamento bajo Nro. 1.

OFICINAS

***Edificio* LLATA**

Aguiar, 556 (moderno), entre Teniente Rey y Muralla.

Ocupado durante ocho años por el Instituto Azucarero

Ofrece oficinas amplias y frescas, con todos los servicios y garantías, que son su característica, a precios módicos.

Informan en el mismo.

ALQUILERES

OFICINAS

ALQUILO PARTE DEL LOCAL DE oficinas bien Montada, profesional, comisionista con teléfono y todo lo necesario. Campanario No. 306, bajos entre Neptuno y San Miguel. Señor Correa.

OFICINAS COMODAS Y MODERnas, propias para hombres de negocio, se alquilan a precio de situación en lo mejor de la Habana: bajos de «El Gato Negro», Obispo 307 moderno. Sólo queda una disponible. Informa« Cacheiro A-7780.

83 DEPARTAMENTOS

VEDADO: DEPARTAMENTOS: PAseo No. 659 entre 27 y 29. Se alquilan departamentos altos, bajos, en $12.00 y $19.00; con sala, cuarto, cocina, luz, servicio independiente. Informan en el No. 4.

CALLE 11 No. 153, ENTRE K y L: Departamento bajo (5.60 por 4.80 mts.) con portal y salida independientes, baño y servicio sanitario, agua fría y caliente. Si se desea, con cuarto de criados, pantry, cocina de gas, doble despensa, lavandería y garage. También se alquila el garage solo. Llave en los altos. De 10 a 12 a. m. y de 1 1|2 a 3 1|2 puede verse.

PERSEVERANCIA No. 160

Azotea, departamento de 2 habitaciones, baño y cocina. Llaves e informes Telf. A-6318 O-Reilly 305.

LUYANO 31 ALTOS ALQUILA CASA, sala, saleta, comedor y tres cuartos Sólo $30.00. agua abundante.

FAMILIA RESPETABLE ALQUILA Departamento de dos piezas grandes, claras, con balcón a Reina a personas decentes. Referencias. Comidas si desea. Reina No. 202, altos esquina a San Nicolás.

SE ALQUILA UN DEPARTAMENto moderno primer piso en Belascoaín No. 360 entre San Rafael y San José. Sala, comedor, tres hermosas habitaciones, baño intercalado, cocina, pantry y cuarto y servicio de criados. La llave en la azotea y Precio $38.00. Informes José Colmenares. Oficios No. 104 Departamento No. 311.

84 HABITACIONES

EN CASA HONORABLE FAMILIA se aquila una habitación, precio módico. Aguacate 66 2do. piso entre Tejadillo y Empedrado Telf. M-1292.

VEDADO: 17 No. 656 ENTRE A y B. Familia honorable alquila con asistencia ventilada y hermosa habitación propia para matrimonio o señoras solas. En la misma se alquila una habitación para muebles.

CONSULADO 262, ESQUINA A VIRtudes, alquilo espléndida habitación primer piso con balcón a la calle, con lavamano. Hay teléfono y agua caliente. Moralidad y tranquilidad absoluta.

A DOS CUADRAS DE LA UNIVERsidad se alquilan habitaciones, estudiantes o matrimonio. Neptuno No. 1172, altos entre Infanta y Basarrate.

NEPTUNO 162 ALTOS, FRENTE al Cine «Encanto». Alquilo habitación alta, también habitación chica propia caballero solo, precios razonables. Buena presentación. Pocos inquilinos. Pedimos referencias.

SE ALQUILA EN CASA PARTICUlar hermosa y grande habitación con comida y limpieza, balcón, teléfono, lavabo, agua caliente. Neptuno San Miguel, primer piso de La Filosofía.

ALQUILO EN CASA PARTICULAR, amplia habitación anexa al baño, para matrimonio sin niños o estudiantes con o sir servicios de comidas. Infanta 454 altos, esquina a San Rafael U-3987

SE VENDEN UN TORNO Y UN TAladro de mediano tamaño en condiciones como nuevo. Informes Calle 25 Nro 7.

A SEIS, SIETE Y OCHO PESOS ALquilamos habitaciones interiores; también a la calle. Agua y luz, preferimos hombres. Neptuno 303.

SE ALQUILA UNA HABITACION en la azotea amplia con servicio completo, con comida. T,lf A-7531

CORRALES No. 12 PRIMER PISO ENtre Zulueta y Egido. Se alquila una habitación casa tranquila hay teléfono, abundante agua.

SE ALQUILA VENTILADA Y CLARA habitación Industria 66 bajos, esquina a Colón. En la misma parte de una hermosa sala, propia para oficina particular.

AVISO

Hermosas habitaciones y apartamentos en Consulado 254 altos con agua caliente y teléfono. Villegas 51 esq. Empedrado. Soledad 360 entre Neptuno y San Miguel todas casas estricta moralidad.

SE ALQUILA A ESTUDIANTE DOS habitaciones con todo servicio en San Rafael 1218 frente al Stadium de la Universidad, precios módicos. Buena comida

EN ESPLENDIDA CASA DE FAMIlia se alquilan habitaciones grandes con toda asistencia Telf. F-7207. Calle 11 No. 407 Vedado.

EN CASA CONFORTABLE UNICO huésped alquila habitación amplia amueblada; Campanario 63, primer piso, con o sin comidas.

GRAN CASA DE HUESPEDES EN LO más saludable de la Víbora alquila una habitación alta con 4 ventanas y baño independiente 10 pesos, 2 meses en fondo I-6279 I-4587.

VIRTUDES 361 PRIMERO ENTRE Galiano y Manrique, alquilo clara y fresca habitación a caballeros, señoras o matrimonio solo que trabajen afuera, agua caliente, casa familiar, cambio referencias. Telf A5-3532.

REINA 12 FRENTE A LOS PRECIOS Fijos, se alquilan habitaciones con vista a la calle, lavabo y anexa al baño; hay teléfono es casa de moralidad, informes: 1er. piso derecha.

ALQUILO MAGNIFICAS HABITAciones con ventanas casa moderna, baño completo, precios módicos. Empedrado 217 esq. Cuba. Informan en la misma.

HABITACION GRANDE, ANEXA BAño alquílase matrimonio o dos personas, comunicación rápida todas partes tranvía, ómnibus, K Nro. 113 esquina 11,primer piso, teléfono: F-6481

CUARTOS CON BAÑO PRIVADO completo, agua abundante, luz; derecho a balcón y sala; se alquilan por 12 pesos Véalos en Monte 1119, altos casi esquina Tejas, edificio moderno.

PRADO 565 FRENTE CAPITOLIO. Se alquila una habitación lavamanos dentro agua a todas horas. Informan primer piso. Teléfono A-8456

FAMILIA HONORABLE ALQUILA a personas mayores de moralidad, amplia habitación en azotea con servicio San Lázaro 319 altos esquina San Nicolás.

ALTOS DE CAFE MAR Y TIERRA, Belascoaín y Lagunas. Se alquilan habitaciones a $8, $9 y $10.

EN CASA DE FAMILIA SE ALQUILA una hermosa habitación al lado del baño. Industria 20 altos entre Genios y Refugios.

EN CASA PARTICULAR SE ALQUIla una habitación a hombres solos. o matrimonio sin niños. Crespo 105 altos. entre Trocadero y Colón. Se exigen referencias.

ALQUILERES

84 HABITACIONES

SE ALQUILA UNA HABITACION fresca y ventilada, para hombres solos, precio módico; deseamos referencias, informan en Amistad 218 entre Neptuno y San Miguel, bajos.

AMPLIA HABITACION CON BALcón y agua corriente, ambiente familiar. Lealtad 212, altos, entre Concordia y Virtudes.

HABITACION AMPLIA PROPIA PAra matrimonio o persona sola. Aguacate 59, bajos entre Tejadillo y Empedrado.

SE ALQUILA UNA HERMOSA Y amplia habitación con balcón a la calle en Belascoaín No. 351, altos de la «Yarda» entrada por San Rafael.

SAN LAZARO 203

Entre Aguila y Blanco, se alquila plia y ventilada habitación con luz y balcón a la calle. Informan en la misma.

ALQUILO DOS CUARTOS GRANDES 15 Nro. 1070 entre 12 y 14, Vedado, casa particular.

SE ALQUILAN HABITACIONES CON servicio completo y lista al comedor, veinticinco platos a escoger cuatro Precios de situación. Consulado No. 112. Telf. M-8561 entre Refugio y Colón.

ESTUDIANTES: HABITACION CON toda asistencia a módico precio. También se admiten señoritas S. Miguel 710 altos, entre Marqués González y Oquendo Teléfono U-2981.

VIVA EN FAMILIA. MAGNIFICA casa para matrimonios, oficinistas, estudiantes, cerca Universidad, espléndidas habitaciones con todo el servicio. Se cambiarán referencias. Informes Telf. F-5413 Precios muy módicos.

VEDADO: FAMILIA RESPETABLE, alquila amplia y ventilada habitación con baño privado y comidas, espléndida para matrimonio. Otra, con baño intercalado. Teléfono F-7453. «J» número 161.

EDIFICIO «CUBA» SEIS PISOS.

Empedrado No. 42 antiguo. 360 moderno, entre Habana y Compostela. Se alquilan amplias y ventiladas habitaciones, muy baratas, elevador. lavabos, luz toda la noche. Orden y moralidad. Telf. M-5113.

85 NAVES - LOCALES

NAVE SE ALQUILA EN JOVELLAR casi esquina Espada, con más de 300 metros de diámetro. Informan: Melchor.

SE ALQUILA LOCAL PARA COMERcio, Monserrate 481. Informa Reina 416. Telf. M-4022.

SANTA ANA 160 ENTRE VILLAnueva y Luco, local grande techado, mucho patio, además cinco cuartos vivienda familia, propio para industria pequeña o guardar vehículos y para quien desee cocodidad vivir próximo su negocio. Informes: X-1150

PARA INDUSTRIA O COMERCIO, se alquila la planta baja de Cuba Nro. 62, frente al anfiteatro, hermosa nave. Telf. F-5817

CARBONEROS VEAN ESTO: LOCAL esquina con casa vivienda lugar inmejorable extensa barriada, aqué hay negocio. Cueto y Compromiso, Luyanó, alquiler $22, la llave Compromiso 257.

UNA NAVE PROXIMA A AGUA DULce al desocuparse se alquila módico precio. Situada en Corta No. 2. Informa Gerardo Sánchez. FO-1509.

ALQUILO UN LOCAL PROPIO PARA comercio, industria, tuvo fonda muchos años Concha y Reforma Luyanó, llave bodega Telf. A-9249.

ESQUINA MODERNA
$2.2.100-00

Con local bodega y casa vivienda a una cuadra Calzada Víbora y por $3,300 tres casitas mampostería modernas en Santos Suárez. Telf M-2938

EN $2.500-00

Vendo casa en Santos Suárez de tres habitaciones con garage, otra: $2850 jardín, portal, sala, tres habitaciones, cuarto y servicios criados. Informan M-2938

CONSULADO 312 CASI ESQUINA A Neptuno local espléndido se alquila en lugar céntrico propio para gran establecimiento o comercio. Verse de 9.1|2 a 11 a.m. y de 3 a 5 p.m.

LOCAL EN MERCADO DE TACON 4, por Reina, propio comercio, almacén, café, fonda etc. Llaves en la vidriera del portal. Informa: Armando Ruz, M-2943 Alquiler: $25.00.

SE ALQUILA UNA NAVE NUEVA, de azotea, 850 metros, Marqués y Manila, entrada por dos calles; media cuadra de la Calzada del Cerro y una del Paradero. Informes: Manila Nro. 314.

SE CEDE PARTE DE UN AMPLIO local para vestidos, ropa interioh o cosa análoga, módico precio, bien situado. Informan: Amistad 218, moderno.

NE 10 DE OCTUBRE No. 66 CALZAda de mucho movimiento se alquila parte de una nave para depósito o cualquier industria. Módico alquiler M-7118.

ALQUILO LOCAL DE ESQUINA propio para bodega. Informan Mangos y Marqués de la Torre, por Mangos el 55. Pregunte por V. Alvarez.

SE ALQUILA EL GRAN SALON DE esquina para toda clase de comercio en Reina y Campanario antiguo Cetro de Oro; pase vea lo mejo dre la Habana para lo que usted necesita. Informes en el mismo.

ALQUILAMOS BELASCOAIN 857 dos esquinas frente oficina. Mil metros fabricación, azotea, gran puntal, espléndida luz y ventilación. Informa Vinatera Telf U-1794.

COMERCIANTES, INDUSTRIALES, alquilo hermosísimo local de 30x11 Jesús del Monte 516. Informan Teléfono F-3649.

SE ALQUILA UN TERRENO QUE mide 6.000 metros solo o con nave y aparatos de elaborar maderas. Véalo en Luyanó y Porvenir, antiguo taller Planiol, Habana.

VEDADO. ALQUILO LOCAL PREparado para expendio de leche. Situado en Quinta entre D y E. Informes Tercera y C Nro. 202

ZULUETA 512

entre Montes y Dragones, se alquila local para establecimiento, buen punto de mucho público Informan: FO-2491.

SE ALQUILA PARA BODEGA LA ESquina Luisa Quijano y Carmen ,Marianao, puede verse a todas horas Telf. M-1139.

SE ALQUILAN DOS NAVES, 40x50 y 30x50, propias para depósito, industria o garage, se alquilan baratas. Estévez 69. Informan en la misma.

ALQUILO GRAN LOCAL 257 MEtros en el corazón de la Habana, Aguila esquina a Estrella, propio para un gran establecimiento comercial. Véalo informa Cuevas Bernaza No. 209, Telf. F-5993.

ALQUILO O-REILLY. No. 364 MOderno entre Habana y Compostela. Local amplio propio para comercio. Informa Cuevas Bernaza No. 209. Teléfono F-5993.

SE ALQUILA UNA NAVE 500 MEtros con cuarto de empaque y refrigeración, Subirana y Desagüe. Informa la Vinatera, Arbol Seco y Peñalver.

ALQUILERES

87 HABANA

SE ALQUILAN GRANDIOSA RESIdencia, tipo chalet en la Víbora Estrada Palma 214 esquina a Concejal Veiga. Jardín, portal, corridor, recibidor, sala, saleta, gran comedor, pantry, closet; hall; cocina, baño completo, patio; dos cuartos de criados y sus servicios, en el alto; seis cuartos, terraza, dos baños completos, cuarto y servicio de criados. Amplio garage. Informes en la misma.

VILLEGAS 58 ENTRE PROGRESO Y Empedrado. Se alquila moderno bajo. Sala, comedor al fondo, tres cuartos, baño completo, cocina y servicio de criados. Informes en la misma.

CONSULADO 9 CASI ESQUINA AL Paseo del Prado. Se alquila en moderno Edificio, propio para personas de gusto, excelente piso alto. Recibidor, sala, hall, dos dormitorios con closets, baño completo intercalado, cuarto y servicio de criados. Hay elevador día y noche. Informes en la misma.

ACABADO DE TERMINAR SE ALquila moderno piso alto en el Vedado calle 4 No. 207 entre 9 y 11. Terraza, sala, pasillo, tres cuartos con closets, comedor, cocina baño intercalado completo, cuarto y servicio de criados. Informes en la misma.

SE ALQUILA EN EL MODERNO Edificio de Monserrate esquina a Progreso, el séptimo piso propio para personas de gusto. Recibidor, sala, comedor, dos cuartos con closets, baño intercalado y servicio de criados.

SE ALQUILAS LOS BAJOS IZQUIERda de la casa Suárez 367 con sala 3 habitaciones, baño. Precio módico. Llaves bajos derecha. Informan Apodaca 257 altos.

CAMPANARIO 40 ALTOS, ENTRE Animas y Virtudes, se alquila: sala, recibidor, cuatro cuartos bajos, dos altos, baño intercalado completo, comedor al fondo, cuartos, servicios de criados.

SE ALQUILA ALTOS BELASCOAIN

661 esquina a Jesús Peregrino, altos de la botica, 5 cuartos, 2 baños servicio criados, cocina de gas y carbón. La llave en la botica de los bajos. Informan F-5891.

ALQUILO INFANTA 106 ENTRE 23 y 25 modernos y ventilados altos Sala, recibidor, 4 cuartos, comedor, cocina, baño intercalado y de criados. Informes Muralla 474 Depto. 107, entre Bernaza y Cristo.

SE ALQUILA EN MONTE 943 UNA casa con sala, 2 cuartos, comedor, cocina, baño intercalado, precio $22.00 en la calle Lawton 1522 una casa con sala, comedor, 5 cuartos. baño y servicio de criados. Precio $30.00.

CRESPO 255 ALTOS ENTRE ANImas y Virtudes, sala, recibidor, 3 habitaciones, baño intercalado. No falta agua $25.00. F-2438.

CASA SE ALQUILA EN PRINCIPE 71 altos, sala, comedor, 2 cuartos, cocina y baño agua abundante. Informan misma.

SAN RAFAEL 557 CASI ESQUINA Escobar moderno y ventilados altos sala, saleta, dos cuartos, baño intercalado, demás servicios. Informes Galiano 403 Locería.

SE ALQUILA $33.00 BLANCO 154 sala, dos cuartos, 2 cuartos, baño modernismo, agua caliente, cocina y patio. Llaves en frente. Informan Bar Franco Vidriera, Monserrate y Lamparilla.

LEALTAD 111 ENTRE SAN MIGUEL y San Rafael bajos. Zaguán, saleta, sala, 6 cuartos, baño completo, cuarto y servicios criados etc. Alquiler $80. Informes F-4670.

ALQUILO ALTOS MODERNOS SAN Francisco 417 entre Valle y San José, sala, saleta, dos habitaciones, cocina gas, baño, verlos 9 a 11 y 1 a [illegible]

SE ALQUILA BERNAZA 207 PRImer piso con tres habitaciones, sala, saleta, cuarto, baño intercalado, comedor, cocina cuarto criados. Llaves imprenta bajos. Informes A-7011.

ALQUILO: GLORIA NRO. 722, ALtos derecha entre Carmen y Figuras; sala, comedor, tres cuartos y abundante agua. La llave en los altos izquierda. Precio: $25.00.

EN $25.00 ALQUILO LA CASA MARqués González 858 con sala, saleta y dos habitaciones. Informan en la misma. Propietario: Sr. Castro, Marqués González González 714, bajos.

ALQUILO EN INDUSTRIA No. 169 un primer piso, con sala, 3 cuartos, baño intercalado, comedor, cocina y servicio de criados. Informan en la mismo y al Teléfono A-9754.

ALQUILO ALTOS EN $32.00

Alquilo Aramburo 17 entre San Lázaro y Jovellar sala, hall, comedor, cuartos, lujoso baño intercalado, servicio criados. Dueño F-2760. Informa Pintor.

CASITAS ACABADAS DE FABRICAR $13.00

Alquilo a 10 minutos del Parque Central bajos con agua bundante, sala cuarto, baño, cocina, patio 2 cuartos $17.00. Calle Justicia esquina Arango una cuadra Calzada Concha. Informa bodega.

ALQUILO GLORIA 361 ALTOS CON sala comedor, dos cuartos, baño y cocina. La llave en frente bajos. Informan Bernaza 107. Teléfono M-39[illegible]

SE ALQUILAN LOS ALTOS DE MAloja 378 con entrada independiente sala, comedor, tres cuartos, baño intercalado. Informan: Telf. I-5626. La llave en frente.

SE ALQUILA UNA CASA MODERna con sala, saleta, dos cuartos comedor, baño intercalado. Luaces No. 8 esquina Carlos III $30.

SE ALQUILA ACOSTA 111 ENTRE Cuba y San Ignacio propia para panadería o dulcería; tiene horno; la llave e informes en San Ignacio 312.

SAN RAFAEL 864 ENTRE SOLEDAD y Aramburo, accesoria, gran sala, cuarto y servicios en $18.00.

ALQUILO GERVASIO No. 118, MOdernos altos; sala, recibidor, 3 habitaciones, baño intercalado, comedor, cocina, cuarto y servicio de criados Abierta de 3 a 6. Telf. F-4262.

SE ALQUILAN ALTOS SAN MIguel 107, entre Industria y Amistad, primer piso, con sala, comedor, tres habitaciones, baño intercalado, cocina gas, cuarto y servicio criados. Informan: Inquisidor 508 Telf. A-6483 y M-2222.

SE ALQUILAN LA SIGUIENTES CASAS:

San Lázaro No. 1201 bajos, entre Basarrate y Mazón.

San Lázaro No. 1205 altos entre Basarrate y Mazón.

Carlos Tercero Nos. 199 y 201 altos primer piso, entre Oquendo y Franco y

Flores No. 28 bajos, nave propia para comercio.

Informes: Teléfono M-2988

ALQUILO SAN JOSE 663 BAJOS 669 altos, sala, saleta, 3 cuartos, comedor servicio criados. Informan en la misma de 10 a 12 y 4 a 6.

INDIO 21 CASI ESQ. A MONTE, sala, comedor, dos habitaciones, cocina, baño, agua abundante. Llave Indio 21, bajos. Informan F-3533

MALECON 653, 2do PISO, SE ALQUIla: Sala, saleta, comedor, tres cuartos, cocina y baño. Para verse e informes en la misma de 4 a 5 p. m.

M.E.C.D. 2016

ALQUILERES

HABANA

87

SE ALQUILA UNA CASITA DE SALA y cuarto propia para modista o sastre; en $20.00, en la misma un apartamento de dos cuartos y cuarto de baño completo en $15.00. Apartamento de dos habitaciones en $14.00 y una habitación $7.00, todo con luz. San Nicolás 956 entre Gloria y Corrales. Telf. A-8637.

ALQUILO ZANJA 59, 2o PISO CASI esquina a Galiano, altos del café «La Compañía» sala, comedor, 2 habitaciones, servicio cocina, agua. Informan FO-2289

HERMOSA PLANTA BAJA, CON SALA, recibidor, cuatro habitaciones; comedor, servicio completo; patio y traspatio; habitación y servicio de criados. Precio convencional. Informes en la misma. Luz Nro 310 entre Compostela y Habana.

SE ALQUILAN EN SAN JOSE 1165 entre Infanta y Basarrate, lujosos modernos frescos altos. Tienen sala y saleta muy amplios, dos habitaciones baño intercalado y cocina. Informan en la misma.

VIRTUDES 881 ALTOS ENTRE Oquendo y Soledad. Sala, recibidor, tres habitaciones, baño intercalado, comedor, cocina, cuarto, servicio criados. Llave la misma. Informan Telfs. A-5633 y F-5689 Sánchez.

GERVASIO No. 57, BAJOS, CASI ESquina a San Lázaro. Se alquila: Sala, recibidor, comedor, cuatro cuartos cocina y baño. Informes en la misma de 3 a 4 p. m.

AMISTAD No. 162, CASI ESQUINA A Concordia. Bajos. Se alquila: Sala, saleta, comedor, cuatro cuartos, cocina, baño y patio. Informes en la misma de 2 a 3 p. m.

EDIFICIO CARRERA JUSTIZ, MANrique esq. San Lázaro, 8vo. piso, apartamento 3 habitaciones, sala, saleta, comedor, baño intercalado, agua fría y caliente, cuarto y servicio de criados. Elevador día y noche. Telf. M-3476.

HABANA 960 ENTRE PAULA Y SAN Isidro, alquilo alto, sala ,tres habitaciones, servicios, puede verse de 9 a 10 y de 3 a 4. Informes Teléfono: U-1508.

ALQUILO ALTOS: ESCOBAR 368, esquina San Rafael: sala, tres cuartos, baño, comedor, cocina. Verla: de 3 a 5.

HABANA 859 ENTRE MERCADEres y Jesús María. Alquilo primer piso, sala, comedor, dos habitaciones cocina, baño $30.00 Llave en la misma 2 a 4 Informan M-5005 Obispo 103.

SE ALQUILA LA CASA FUNDICION No. 4 moderno 32 altos; la llave en la bodega; alquiler 18 pesos.

MONSERRATE ESQUINA A PROgreso. Se alquila el sexto piso. Recibidor, sala, comedor, dos cuartos con closets, baño intercalado lujoso. Servicios de criado. Informa el Conserje.

SE ALQUILAN FRESCOS Y VENTIlados altos, Virtudes 463, esquina a Perseverancia: zaguán, sala, 4 cuartos, comedor, baño, cocina, cuartos y servicio de criados. Llave en los bajos. Para informes: F-2494.

VIVES 504

Entre Carmen y Rastro, portal, sala comedor y cuatro cuartos. Informan M-1454.

CONSULADO 9, CASI ESQUINA A Prado. Se alquila excelente y moderno piso alto con todo confort. Recibidor, sala, hall, comedor, dos cuartos, baño intercalado completo, cuartos y servicios de criados. Hay elevador. Informa en la misma el Conserje.

VEINTISIETE (ANTIGUO) VEINTIcinco (moderno) No. 11, entre Marina y Hornos. Casa moderna, con sala, recibidor, tres habitaciones, baño intercalado, cocina, patio y servicio de criados. Informan: Habana 464. Teléfono A-9619.

$30.00 Y $28.00 MODERNOS ALTOS 1 y 4 habitaciones, sala, comedor, baño completo intercalado. Muy frescos y claros. Entre dos líneas tranvías Vigía y Fernandina.

ALQUILO $50: CLAROS, MODERNOS altos San Lázaro 510: Sala, saleta, 4|4 salón comedor, cuarto servicio criados, agua abundante; 2 meses fondo.

MAGNIFICOS ALTOS INFANTA 1601

cerca esquina Tejas. Recibidor, sala, tres grandes habitaciones, comedor, cocina, baño ,terraza, todo moderno $34.00. Apartamento azotea tres habitaciones. I-3868.

ALQUILO GERVASIO Nro. 118, MOdernos altos; sala, recibidor, 3 habitaciones, baño intercalado, comedor, cocina, cuarto y servicio de criados. Abierta de 3 a 6. Teléfono F-4262.

TERMINADOS DE REPARAR Y DE pintar. Se alquilan los espléndidos bajos de Amistad 168, entre Neptuno y Concordia. Informan: Aguiar 361, Departamento 401. Teléfono A-9256.

SE ALQUILA: HOSPITAL No. 257, entre 27 de Noviembre y San Lázaro casa de sala comedor, tres habitaciones; baño intercalado, cocina, cuarto y servicio criados.. Informes: U-5858.

MODERNO PISITO PRIMERO, SALA, saleta corrida, dos cuartos, patio, traspatio, baño etc., en 27 pesos. Corrales 215 entre Carmen y Figuras. Calle ancha. Dueño: M-4301.

LINDO PRIMER PISO, CON TRES cuartos: Sala, comedor, regio baño, una terraza y cinco balcones, cuatro Caminos, Monte 801, altos Barra Central. 30 pesos. M-4301.

SE ALQUILA: ARAMBURO No. 13 entre 27 de Noviembre y Vapor; casa de sala, comedor, dos habitaciones, baño y cocina. Informes: U-5858.

SE ALQUILA: 27 DE NOVIEMBRE (Jovellar) No. 116 entre Espada y Hospital, apartamentos de sala, comedor, dos habitaciones, baño y cocina; no les falta el agua. U-5858.

ALQUILO ALTOS: MONTES 330 ESquina Castillo. Sala, recibidor, cuatro cuartos, baño completo, cocina y saleta a la calle Monte. Informes la misma de 3 a 5 de la tarde. A-9245.

SE ALQUILAN: 27 DE NOVIEMBRE Nos. 59 y 61 entre Aramburo y Hospital, apartamentos de sala, comedor, dos habitaciones, baño intercalado completo. Llaves en los mismos. Informes: U-5858.

SE ALQUILAN: VAPOR No. 14 ENtre Marina y Hornos, apartamentos de dos piezas y servicios desde $12.00. Llaves en los mismos. Informes Teléfono U-5858.

CASA DE GRAN LUJO PARA PERSONAS DE GUSTO

En $30 00 se alquila la fresca y ventilada casa, calle Agustín Alvarez número 5, entre Marqués González y Oquendo, a dos cuadras de la Secretaría de Justicia y de la Calzada de Belascoaín, con abundante agua; sala; saleta corrida; tres habitaciones; baño intercalado en colores lujosamente decorado; calentador; lavamanos y servicio de criados. Toma corriente para radio; refrigerador; teléfono, etc. Llaves en el número 10. Informes: Agustín Alvarez Jr. Aguiar 58. Telf. A-7830.

SE ALQUILAN: SAN MARTIN No. 863 entre Oquendo y Soledad apartamentos de sala, dos habitaciones, baño y cocina. No falta el agua. Llaves en los mismos. Informes: U-5858.

ALQUILO 34, CLAROS, FRESCOS altos. Lagunas 265, sala, saleta, 3 cuartos, agua abundante; 2 meses en fondo.

VEDADO

$20.00 ALQUILO AMPLIA CASA pasaje H. Upmann No. 13. Bajos terminada pintar exígense referencias, garantías, llaves frente más detalles. Maximino Martínez.

BAJOS SIN ESTRENAR, PORTAL, sala, comedor, hall, 3 cuartos con closets, baño de color, cocina moderna, entrada independiente para proveedores, Calle 25 entre A y B.

ALQUILERES

88 VEDADO

LINEA Y G. LUJOSA CASA JARdín, portal, vestíbulo, sala, recibidor, 5|4, dos baños, comedor, biblioteca, pantry, cocina, garage 2 máquinas y servicio. Telf. F-5834.

CALLE 12

Entre 3a. y 5a. Vedado. Magníficos pisos independientes con garage, casa acabada de fabricar. Informan en la misma o Telf. I-6939.

CASA AMUEBLADA. 4 CUARTOS. Gran comedor, 2 baños intercalados, garage para 2 máquinas, cuarto y servicio chofer; cuarto y servicio criados. Calle 4a; 1|2 cuadra calle 23. Informes: Padial. M-8032.

CALLE J. ESQUINA A 25 «VILLA AMADA» APARTAMENTO No. 4

Vendo por embarcar todos los muebles de mi casa compuesto de dos juegos de cuartos, comedor Renacimiento grande, living-room tapizado otro de mimbres completo, lámparas, alfombras legítimas, óleos de las mejores firmas, vajillas, platería y cristalería, bronces, jarras. etc. Todo completamente nuevo. No corredores. Ni mueblistas. Ni garroteros.

SE ALQUILAN ALTOS PORTAL SAla, saleta, seis habitaciones, dos baños, comedor, patio y traspatio cuarto criados en 50 pesos. 13 No. 405 altos enrte F y G. Informan en la misma Vedado.

SE ALQUILAN LOS MODERNOS BAjos de Línea 254 entre J e I Vedado, con jardín, portal, sala, saleta, comedor, cinco habitaciones a la brisa muy frescas y acabada de pintar con dos baños intercalado y servicios de criados y garage. Informes en la misma.

«J» No. 557 BAJOS ENTRE 25 Y 27. Media cuadra de la Universidad se alquila esta hermosa casa. Informan en los altos, teléfono F-7119.

CALLE 27 No. 710 ENTRE A y B, Se alquilan modernos bajos con 4 habitaciones, demás comodidades. Llaves esquina A.

ALQUILO 25 No. 716 ESQUINA D, al doblar Parque Medina, piso segundo, frente al Instituto; cuatro dormitorios, dos baños intercalados; sala; recibidor; hall, portal, garage; servicio criados. Propio dos matrimonios.

ALQUILO PRIMER PISO. CALLE 14 No. 313 entre 19 y 21 Vedado Balcón sala, saleta, 3 habitaciones, baño intercalado, comedor, cocina, pasillo. $34.00. Informes Leyte-Vidal M-2222.

MODERNOS ALTOS $36. MOTOR agua paga dueño. Slaa, comedor, 3|4, baño, cuarto y servicio criado. Al lado otro alto 2|4, $30. Calzada 215 esquina J. Llabes bodega F-5843.

SE ALQUILA UNA BUENA CASA

con muebles o sin muebles, calle B 405 entre 17 y 19, Vedado de 2 en adelante.

CHALET PASEO ESQ. 27, SALA, VEStíbulo, recibidor, comedor, 5 cuartos, 2 baños completos; pantry, cocina, garage, 2 cuartos y servicios criados. Llaves en 27 No. 803 Armando Ruz. M-2943.

LINEA 852 ESQ. A 4 SE ALQUILA $50 piso alto sala, somedor, hall, 3|4, baño intercalado, cocina, cuarto, y baño de criados. Tiene garage.

VEDADO, SE ALQUILA PARA PRImero de febrero, casa moderna una planta, acrea de la sombra y sumamente fresca, calle Paseo entre 3 y 5 compuesta de jardín, portal, sala, recibidor, hall, 4|4, baño completo, comedor, cocina, 1|4 y servicio de criados, garage y patio. Alquiler $80. Informes M-8182.

VEDADO: EN 23 No. 756 ENTRE B y C propia para corta familia alquilo casita moderna, comedor sala, habitación, baño intercalado, calentador, cocina, patiecito, agua abundante. Precio $18 Verse de 3 a 6.

ALQUILO A UNA CUADRA DE LA Universidad M y Jovellar, amplio 2do. piso, compuesto de sala, saleta, 5|4, comedor al fondo, baño completo, cuarto y servicio de criados. Dos terrazas espaciosa azotea. Informan M No. 506 Telf. U-3946.

ALQUILO ALTOS 5a 758, SALA, CAmedor, cuatro cuartos, baño y cocina. Llame en el 762. Informes: al F-5167

SE ALQUILA HERMOSA CASA CAlle 25 entre 26 y 28 Villa Amalia. Jardín, portal, sala, comedor, 2 habitaciones y baño. La llave y más informes en los altos.

SE ALQUILA DEPARTAMENTO,

en 19 entre 8 y 10, media cuadra cuadra del colegio Teresiano y Alemán. Llaves la Clínica Cardona, calle 17 entre 8 y 10.

17 ENTRE A y B 658 PLANTA ALTA con recibidor sala, 5 habitaciones, 2 baños intercalados, closet, comedor, pantry, cocina, cuartos criados, garage. Informan los bajos.

VEDADO ALQUILA 21 y CRECHErie 1o. piso, sala, 3 cuartos y uno azotea con servicio y demás modernos acabado de pintar informe en los bajos.

VEDADO: EN $40.00 ALQUILO MOdernos altos, C. número 660, entre 27 y 29: cuatro habitaciones, dos baños intercalados, terraza, entrada independiente criados. Agua abundante, gratis.

ALQUILO 17 Y M, ALTOS, CASA con sala, comedor, tres grandes habitaciones, hall, baño y cuarto criados independiente. Precio módico. Informan: M-166, altos.

PROXIMO A TERMINARSE EN LA Calle Cuatro No. 207 entre Línea y Once en el Vedado propias para personas de gusto, se alquilan magníficas casas con todo el confort moderno; excelentes baños completos; los dormitorios con sus closets cuarto y servicios de criados. Entrada independiente para proveedores. Informes en la misma. Precios desde $35 a $55.

HERMOSOS ALTOS CALLE 9 ESQ. a K, con sala, recibidor, 4 habitaciones, cuarto y servicio de criados; garage y cuarto chofer. $75. Informan Cuba 62, encargado.

VEDADO 23 ENTRE 18 Y 20 ALQUIlo altos acabados de fabricar con portal, sala, biblioteca, 3 cuartos comedor, servicio cuarto criados, cocina gas, garage. Véala 12 a 5 informes: U-3094

BAÑOS 354, ENTRE 15 Y 17, SE ALquila esta cómoda y fresca casa: 5 cuartos, hall, baño completo, cuarto, servicio y entrada para criados. Llave e informes en el 352.

89 CERRO - PALATINO

SE ALQUILA LA CASA ESPERANZA 419 entre Chaple y Moreno, Cerro, portal, sala, un cuarto, baño, cocina patio y traspatio. Informan Calzada del Cerro 1860.

ALQUILO GANGA; SALA, SALETA, cuatro cuartos, baño, patio y traspatio, Prensa 369. Cerro Informan Teléfono A-7994. Alquiler mensual $18.

CERRO. SE ALQUILA UNA CASA amplia en Velarde Nro. 258 entre Primelles y Prensa Informes Paniagua y Empresa. Bodega.

ALQUILERES

89 CERRO y PALATINO

CERRO: SE ALQUILA CASA DE mampostería Infanta Nro. 66 (Nro 512 moderno) entre Velarde y Washington. Sala, comedor, dos cuartos 4 por 4 patio y traspatio. Informes: U-5311. Precio: $17.00

ALQUILO EN PIÑERA No 213 CASI esq. a Cerro. Sala, comedor, tres habitaciones, cocina, servicios y patio. Informan teléf. I-7255. Llave en la esquina.

SE ALQUILA LA CASA BUENOS Aires 34, bajos: Sala, 3 cuartos, baño moderno, comedor al fondo; es de nueva construcción.

90 MARIANAO - REPARTOS

ALQUILER $50: 5a. ENTRE 6 y 8, Reparto La Sierra: Jardín, portal, sala, tres habitaciones grandes, hall, saleta al fondo, baño completo, servicio de criados; garage, patio; garantía dos meses. Teléfono M-3828.

$28: MODERNA: PORTAL, SALA, saleta amplia, 3|4, baño intercalado, cuartico desahogo, despensa, abundante agua. A entre 7 y 8, media cuadra Ruta 28, una de Consulado y dos Cuban Telephone Almendares. Llave en la misma. M-7958.

MARIANAO: A UNA CUADRA DE la Calzada, hermosa casa con jardín, portal, sala, dos grandes dormitorios, baño intercalado, comedor, cocina, patio y traspatio. Calle San Francisco No. 6, Reparto Loma Llave. Alquiler 20 pesos.

MIRAMAR: AMUEBLADA Y EQUIpada de todo con refrigerador, en la mejor calle, alquilo a familia americana 4 cuartos, 2 baños, planta alta. Informan: A-7709.

GENERAL LEE, ENTRE CONCEPción y Reina, Quemados de Marianao: Chalet altos y bajos con terreno al fondo; 6 cuartos, baño intercalado moderno, agua fría y caliente, sala, comedor, portal, cocina de carbón, pantry, servicio criados. Llaves allí o en Reina y Ferrocarril Playa. Informan: M-2863 y F-3131.

POR ESTRENAR CONCEPCION ENtre General Lee y Maceo, Quemados Marianao; portal, sala, 2 habitaciones, baño moderno, cocina. F-3131.

EN REPARTO ALMENDARES, CASA moderna, calle Primera No. Once; llave en 13 entre Lanuza y Miramar Portal, sala, 3|4, baño, comedor, cocina, patio; Ruta 28. Alquiler 21 pesos 2 meses en fondo. Véala. F. Marín. Teléfono A-7058.

ALQUILO CASAS SIN ESTRENAR Avenida Primera entre 9 y 10, Ampliación de Almendares, de 3 a 4 habitaciones, garage, buen baño, cuarto y servicio de criados. Teléf. I-6850.

6, ENTRE 5 Y 7 LA SIERRA ALquilo una casa moderna (próxima tranvías y ómnibus). Agua abundante FO-1423.

ALMENDARES: B. ENTRE 16 Y 18, precioso, amplio chalet; siete habitaciones, cuatro baños lujo, biblioteca, sasoles recibo, 4 cuartos criados y servicios. Llaves e informes: F-4309.

SE ALQUILA CHALET DOS PLANtas Ampliación Almendares muy amplias acabada de decorar y demás comodidades. Informan FO-1361.

CASA CALLE 7a ENTRE 18 Y FUENtes, reparto Almendares a una cuadra tranvías, 2 de guaguas $25; portal, sala, 3 habitaciones, baño intercalado, comedor, cocina garage patio y servicio. Llave Nro. 4.

ALQUILO CASA $15, PORTAL, SAla, saleta, cuarto, cocina baño moderno; patio árboles frutales. San Cándido entre Pluma y Santa Emilia, (Marianao) Omnibus esquina. Informa: Flora Herrera, 1 a 4 p.m.

ALQUILO SIERRA PRIMERA ESquina Seis, casa dos baños, cinco habitaciones, garage; muchas comodidades; alquiler setenta pesos. Informa Abel Rodríguez, Diez esquina a Nueve, Nicanor del Campos.

MARIANAO Nro 15 ALQUILO CASA con jardín, portal, sala, comedor, dos cuartos, cocina grande, patio y traspatio. Mucha agua Loma 105 casi esquina a San Julio, paradero Calzada.

ALQUILO CASA MARIANAO REAL Nro. 44, por San Jacinto frente a Compañía Teléfonos. Sala, comedor, dos grandes cuartos; baño moderno; cocina y gran patio. $25.00. Llaves la bodega. Gómez 2 A-9958

GENERAL LEE, ENTRE CONCEPción y Reina. Quemados de Marianao: chlet altos y bajos con terreno al fondo; 6 cuartos, baño intercalado moderno, agua fría y caliente, sala, comedor, portal, cocina de carbón, pantry servicio criados. Llaves allí o en Reina y Ferrocarril Playa. Informan: M-2863 y F-3131.

POR ESTRENAR CONCEPCION ENtre General Lee y Maceo, Quemados Marianao, portal, sala, 2 habitaciones, baño moderno, cocina F-3131.

LA SIERRA, ALTOS DEL GARAGE 7 esquina a 8 hermoso salón con terraza, baño, servicios, garage y luz; $15. Informes: FO-3384.

SE ALQUILA LA CASA DE LA CAlle 14 entre Primera y Tercera, reparto Miramar, compuesta de jardín; sala, living-room, comedor, biblioteca, 3 cuartos con baño intercalado, pantry, cocina, cuarto y garage. Informan: F-4712. Llave en la misma.

D. 56, ENTRE FUENTES Y CONSUlado alquilo en $30 portal, garage, sala, 3 cuartos, baño, comedor. Informan D y 18 Piñeiro FO-2045 y A-6951.

ALQUILO CHALET SEXTA AVENIda entre 6 y 7 Buena Vista, 5 habitaciones, 2 baños, garage, jardines y demás comodidades. Informan al F-3579

SE ALQUILA EL CHALET CALLE 10 esquina a 5a, Reparto La Sierra, con sala, comedor, garage, cuatro cuartos, baño intercalado cuarto y servicio de criados. Puede verse en la misma de 10 a 12. Informan por el teléfono F-3386

ALQUILO: EN REPARTO BUEN REtiro (Marianao) Reina No. 4 entre Ave. Columbia y Medrano; Casa con sala, comedor, tres habitaciones y baño intercalado. Llaves casa contigua, derecha. Informes: M-3198.

GENERAL MONTALVO Y «D», REparto Larrazábal, cerca Ciudad Militar, una cuadra tranvías y otras vías de comunicación alquilamos casitas recién construídas compuestas de sala, dos amplias habitaciones, baño agua fría y caliente: cocina y patio. Informan Teléfono FO-7827.

SE ALQUILAN AMULIACION ALmendares calle 13 entre 4 y 5a. portal, sala, dos cuartos, baño intercalado, comedor fondo. Precio 25.00 Telf. F-3427.

$35: LINEA DEL ELECTRICO ENtre Jesús María y Redención, Marianao. Sala, hall, 4 4, comedor, baño, pantry, cocina, cuarto y servicio de criados. Teléfono F-6584.

SE ALQUILA CASA GRANDE O-FArrill No. 45 entre Primelles y Mendoza cerca Crucero de la Playa, patio, traspatio entrada camiones o guaguas. Informan Telf. FO-2475. Alquiler $25.

PRECIOSO CHALET RODEADO DE jardines; portal, sala, comedor, cuarto y servicio criados y garages bajos, y vestíbulo, tres cuartos y baño lujo en los altos; alquilo a precio razonable. Reparto La Sierra. 4 entre 3 y 5. Informes Teléfono U-1102. Calle 25 número 104 entre Infanta y Espada.

ALTOS EN AVENIDA DE LA PAZ 78, Alturas de Almendares, cinco prandes dormitorios, dos baños colores, demás dependencias. Cómodos, fresquísimos, saludables. Cerca comunicaciones.

91 JESUS DEL MONTE - VIBORA

$40.00 CALZADA JESUS DEL MONte 1264 entre Carmen y Vista Alegre. Portal, sala, saleta, cuiatro cuartos, baño intercalado, comedor, cuarto y servicios criados, cocina. Informes misma.

ALQUILERES

91 JESUS DEL MONTE - VIBORA

ALQUILO LUJOSA RESIDENCIA

«Sanatorio» Alturas Loma Chaple No. 57 próximo Calzada, rebajada $60.00 chalet lujoso solamente personas absoluta solvencia, personalidad. Más detalles. Maximino Martínez.

SE ALQUILAN LOS HERMOSOS ALtos de la Calzada 10 de Octubre No. 321 compuestos de una hermosa terraza, sala, recibidor, 3 cuartos y uno de criado; toda decorada; cuarto de baño regio. Entre Municipio y Rodríguez. Informan: M-7583.

ALQUILO CASA CON PORTAL, SAla, dos cuartos, baño con agua caliente, comedor y cocina $23.00. San Benigno 224 entre Tamarindo y Rodríguez. Informan 10 de Octubre 277 Altos.

ALQUILO CASA LUZ Y REYES ALtos 3|4, intercalado T.lf. A5-3382.

SE ALQUILA LA FRESCA, COMODA y ventilada casa Encarnación Nro. 66 entre Dolores y San Indalecio. Llave bodega San Indalecio. Informes al F1-7672

ESTRADA PALMA 111, A DOS CUAdras de la Calzada. Altos, sala, comedor, 5 cuartos, servicios criados, hall, terrazas, $30. Llave allí. I-6348.

DOLORES 811 LAWTON. SE ALQUIla entre 16 y 17 portal, sala, tres cuartos, comedor, baño cocina, patio, traspatio. Precio $25.00. Dos meses en fondo. Llave en el 813. Dueño en San Mariano Este 107 o en Villegas 412 Ferretería. Teléfonos X1898 y M-3502.

VIBORA, SE ALQUILAN LOS ALtos de Avenida 10 de Octubre 1166, esquina a San Mariano, compuestos de sala, comedor, cinco habitaciones, baño, cocina y servicio para criados. Llave en la botica. Informa: Manuel Rodríguez Telf. M-1804.

EN $38, CASA EN JUAN BRUNO ZAyas 18 con jardín, portal, sala, saleta, 3 cuartos, baño intercalado, comedor garage servicio criados. O-Reilly 309 A-6951 FO-2045.

DIEZ DE OCTUBRE 1257, ENTRE Vista Alegre y Carmen. Se alquila moderna, portal, sala, recibidor, cuatro habitaciones, dos baños lujosos, comedor; cocina gas y carbón; toda azulejeada; habitación y servicio criados patio y traspatio. Agua abundante. I-5903 $50.00.

ALQUILO CASA CALZADA JESUS del Monte 1264 entre Carmen y Vista Alegre. Portal, sala, saleta, cuatro cuartos, baño intercalado, comedor, cuarto y servicio de criados, cocina. Informes en la misma.

CASA CHICA Y DOS HERMOSOS chalets se alquilan en Santa Beatriz esquina a Calzada 10 de octubre frente al Paradero del Ferrocarril; compuestos de altos y bajos: portal, sala, buen comedor, cuarto y servicios de criados, traspatio y jardín. Alatos: fresca terraza; 3 grandes habitaciones; baño intercalado, pantry y hall. $34.00. Casa chica: sala, saleta, 2 buenas habitaciones, baño intercalado en colores y patiecito $22.00 Las llaves en la esquina de la Calzada, bajos. Informes Telf. A-6190.

ALQUILO AVE. DIEZ DE OCTUBRE No. 401 moderno; casa con sala, comedor, tres habitaciones, servicios completos; llaves en los altos. Informes: M-3198.

ALQUILO LUIS ESTEVEZ 57, UNA cuadra del tranvía, jardín, portal, recibidor, tres habitaciones, baño intercalado. Cuartos para criados. Informan I-5082.

ALQUILO MAGNIFICA CASA, EStrada Palma 51, esquina Párraga, bajos: cuatro salones, repostería, cocina. Altos: cuatro cuartos, dos baños, garage, tres cuartos criados, jardín. Informan: FO-3309. Edificio Ariosa.

VIBORA. ESTRADA PALMA No. 214 esquina a Concejal Veiga. Se alquila suntuosa residencia. Tipo chalet: Jardín, portal corrido, recibidor, baginete, sala, saleta, comedor decorada, pantry, hall, cocina, baño completo, dos cuartos de criados y sus servicios, garage; en el alto: terraza corrida, seis cuartos, dos baños completos, cuarto y servicio de criados. Llaves en la misma.

92 SANTOS SUAREZ - MENDOZA

LUIS ESTEVEZ Y SOLA $32. SALA, saleta, cuatro habitaciones baño intercaladoo, terraza, balcón, mucha agua sin problema bomba, buena comunicación. Informes Jovellar 310 (bajos).

ALQUILO ALTOS SANTA IRENE No 172 entre San Benigno y Flores: Sala, saleta, 5|4, baño intercalado, comedor, cocina, servicio criados. Informes en la esquina Barbería.

ALQUILO CASA BAJOS, CON PORtal, sala, cuarto, comedor, cocina, baño y patio. Calle Gómez y Línea del Este. Informan al No. 10. F-2565.

CASITA. SALA, COMEDOR, 2 HAbitaciones, baño intercalado, patio cemento etc. $18. Serafines 253 esquina Vega.

DUREGE 324,E TNRE ZAPOTES Y San Bernardino, sala, saleta, 4 cuartos, comedor, galería, garage; baño completo. Llaves al lado. También se vende. Armando Ruz, M-2943. Alquiler $30.00.

ALQUILO EN SAN BENIGNO 328 A na cuadra del tranvía una casa con portal, sala, comedor, dos cuartos. cocina, patio y servicios. Informan en la misma y al Telf. A-9754.

MILAGROS 654 ESQ. A SOLA ALquilo en $22 casa moderna con portal, sala, comedor, 2 cuartos, baño intercalado. Informan O-Reilly 309. A-6951 FO-2045.

DUREGE ESQ. ZAPOTES. PRECIOsos bajos, propio para matrimonio de gusto. Portal, sala, recibidor, habitación, baño, comedor, cocina, calentador, patio y lavadero. Informan F-7533.

ALQUILO VISTA ALEGRE 260. BAjos entre Luz Caballero y J. B. Zayas; media cuadra Maristas: cinco cuartos, garage y demjs comodidades. Informan misma de 9 a 12 y de 2 a 4. Teléfono I-6206. La misma hora para llamar.

ALQUILO ALTOS AVENIDA 10 DE Octubre 414, entre Santos Suárez y San Leonardo: Sala, recibidor, cinco cuartos, comedor, baño intercalado, cocina, doble servicio, patio: Llave: Peletería «Pierrot», bajos. Informan: M-6193, después 9 a. m.

ALQUILO ALTOS AVENIDA 10 DE Octubre 418, entre Santos Suárez y San Leonardo: Sala, recibidor, cinco cuartos, comedor, baño intercalado, cocina doble servicio, patio. Llave: Peletería «Pierrot», bajos. Informan: M-6193, después 9 a. m.

EN LO MEJOR DE SANTOS SUArez, General Lee Nro 301 esquina a Juian Delgado se alquila un piso compuesto de sala, comedor dos cuartos, baño y cocina. Informan en la barra de los bajos.

$15.00: ALQUILO CASA CALLE DUrege No. 117, entre San Leonardo y Enamorados; agua abundante. Una cuadra Fábricas «Candado», «Estrella» y «Ambrosía». Maximino Martínez.

93 LUYANO

CALZADA GUINES 68. LUYANO,

esquina Mato. Casa acabada pintar. Sala, saleta, tres habitaciones, otra chica, baño intercalado, $25.00. Dos meses fondo, llave bodega Liborio. I-5015.

LUYANO 31 ALTOS ALQUILA CASA sala, saleta, comedor y tres cuartos. Sólo $30, agua abundante.

ALQUILERES

93 LUYANO

SE ALQUILA: ENMA Y GUASABAcoa, Luyanó; altos esquina, muy frescos, amplios, abundante agua; llave informes, bajos Sr. Sánchez. Teléfono M-1306.

SE ALQUILA: CASA SITUADA EN la Calzada de Luyanó No. 165 bajos, Se compone de: sala, saleta, cuatro cuartos, comedor, servicios, cocina y patio. Informan: Mendoza y Cía. Obispo 305. Teléfono: M-6921. Habana.

VILLANUEVA 659 ENTRE CALZAda de Luyanó y Herrera. Sala, comedor, 3 habitaciones, baño intercalado, cocina y patio. Llave en el 657 accesoria «A». Informes: 19, 507 entre D y E. Vedado. F-5420.

SE ALQUILA: CASA SITUADA EN la Calzada de Luyanó No. 169, altos. Se compone de: sala, saleta, cuatro cuartos, comedor, servicios y cocina. Informan: Mendoza y Compañía. Obispo 305. Teléfono: M-6921. Habana.

SE ALQUILAN LOS ALTOS DE TEresa Blanca 58 acabados de fabricar 1|2 cuadra de Concha, 1 Luyanó, sala, comedor, 3 cuartos, baño completo, agua abundante $25.00. escalera a la azotea.

ALQUILO LUYANO CALLE ROSA Enríquez 308 portal, sala, tres cuartos, comedor, baño completo, muy fresca, acera de brisa a dos cuadras de Concha buena calle Alfaco.

COMPROMISO 310 LUYANO ALQUIlo casa moderna y amplia y en el 314 un apartamento y una habitación todo con agua abundante. Omnibus a 1|2 cuadra. Precio $15, $12 y $6.

ALQUILO CASA ESPLENDIDA CON amplia nave para industria, Calzada de Luyanó Nos. 511 y 513 entre R. Enríquez y M. Pernas en la misma darán razón de 8 a 11 y de 1 a 5.

SE ALQUILA EN GANGA 2 BAJOS a $25 y dos altos, uno a $20 y otro $25. Concha 960 y 962, frente al Relámpago. La llave al lado. Tostadero de Café. U-6684.

94 LAWTON - BATISTA

ALQUILO SANTA CATALINA, 213 entre Lawton y Armas; portal, sala, saleta, 3 habitaciones, baño intercalado, comedor al fondo, cuarto y servicios de criados; llave al lado. Informes: Calzada 452, Vedado. Teléfono F-2970.

POR $20 MENSUALES Y 40 EN FONdo casa de sala, 2 cuartos, comedor, baño intercalado, cocina etc. Milagros 201 esq. a San Anastasio Lawton, Víbora. La llave e informan en la bodega del frente. Dueño: Hospital 611 interior 13 Habana, entre S. José y Valle.

SE ALQUILA CASA MODERNA, muy cómoda, Avenida Porvenir 565 esquina a Dolores; mucha agua, vías de comunicación fáciles. Se da barata. Informes: Telf. X-2664

97 GUANABACOA, REGLA Y CASA BLANCA

GUANABACOA. COCOS ENTRE Aranguren y San Sebastián, alquilo salón mampostera independiente 11 por 5 ms. Agua, mosaicos, servicios sanitarios. Gran terreno anexo. Informes: Cortina 11, Santos Suárez. Precio: $8.00

SE ALQUILA EN LA CALLE HErrera una cuadra de la Calzada de Luyanó por Acierto, un alto de sala, comedor y tres cuartos. Informes: Luyanó 107

98 ALQUILERES VARIOS

CEIBA NRO. 140, PUENTES GRANdes. Sala, saleta, comedor, 7 cuartos, baño completo, galería, cocina; jardines y patios con frutales. Llaves en la misma. Informa: Armando Ruz, M-2943

SE ALQUILA CARRETERA DEL

Lucero a Mantilla esquina a Sergio, tres cuadras del Campo Armada, sala, saleta, 3 cuartos, hall, baño, cocina, garage dos patios con frutales, jardín $18.00. También se vende.

SE SOLICITAN

99 SOLICITUD DE ALQUILERES

SOLICITO: APARTAMENTO O CAsita bien amueblado Vedado. Casa grande para Clínica; Casa 8 habitaciones 4 baños, Vedado. Edificio 3 plantas Prado. Diego Pérez, Realtor, M-6872, Obispo 307. «Gato Negro».

SE SOLICITA EN ALQUILER CASA para corta familia en el Vedado o Miramar o cerca. Indispensable en la sombra y fresca. Se prefiere bien amueblada precio y condiciones dirigirse Sr X, apartado 2011

SEÑORA SOLA DESEA HABITACION con toda asistencia en casa de familia honorable. Telf. U-5475.

101 PERDIDAS

SE HA EXTRAVIADO PERRO COMpletamente negro tamaño chico entiende por «Blaqui» día 10 por la tarde de Calle H esquina 13 Vedado. Gratificación.

102 AGENCIAS COLOCACIONES

LA GRACIA DE DIOS. GRAN AGENcia de colocaciones con sistema americano, situada en 18, No. 215 entre 17 y 15, Vedado. Teléf. F-7273.

F-3141 AGENCIA DEL VEDADO 12 y 23, Fernández Agency F-3141. Servimos para cualquier lugar de la Habana o para los repartos, excelente servidumbre de ambos sexos del país o extranjera, con muy buenas referencias conocidas; tenemos todo el personal que nos pidan. F-3141. La mejor agencia del Vedado.

LA AMERICANA F-2524 CALLE 23 407 esquina J, mejor personal para servicio doméstica; cocineras, cocineros, lavanderas, niñeras, criados, criadas, mensajeros dependientes, chauffeur, pinches, jardineros.

LA COMERCIAL M-1149 AGUILA 759 esquina Monte. Se ofrecen para servicio doméstico y comercial criadas, criados, cocineras, niñeras, chauffeurs, lavanderas, mensajeros, cocineros, camareros, dependientes, fregadores, mecanógrafos, del país y extranjeros.

«AGENCIA BEERS»

Hechos, no palabras. Colocados: Srta. Alemana como Institutriz con el Gobernador de Caracas, Venezuela, con contrato de un año $63 mensuales. Taquígrafa cubana, Inglés y español, Cía. Americana importante $125.00. Señorita cubana, taquígrafa Inglés-Esjañol con la Pepsi-Cola Co., $24.00 semanales. y numerosa cantidad de sirvientes, cocineros etc. con las mejores familias cubanas y extranjeras. Plaza de la Catedral No. 54 M-7730. (Desde hace 33 años).

U-1880 «LA HABANERA»

Neptuno y Espada Contamos con numeroso personal de hombres, mujeres, blancas, de color, extranjeros, del país; cocineras, criadas, manejadoras, mensajeros, choferes, cocineros. Sirvientes por horas. U-1880 con referencia.

AGENCIA «SAN RAFAEL» U-5388

Tenemos numeroso personal de hombres y mujeres blancas, de color, extranjeros, del país, cocineras, criadas, manejadoras, choferes, cocineras. Sirvientas por horas y a Clínicas con referencias. U-5388.

«LA MATANCERA»: A-7740 SERVImos para cualquier parte de La Habana y repartos servidumbre de ambos sexos del país y extranjeros, con referencias. Servicio rápido. Sol 465. entre Egido y Villegas.

103 CRIADAS - CRIADOS

SE SOLICITA CRIADA BLANCA PAra la limpieza Amargura No. 263 1er. piso.

SE SOLICITAN

103 CRIADAS - CRIADOS

SE SOLICITA CRIADA DE MEDIAna edad que sepa hacer trajes sencillos y duerma en la colocación, sueldo de $15 en adelante según condición y trato. No se pagan viajes, Colegio Martha, 15 y B Curva Montalvo, Reparto Almendares.

SOLICITO: CRIADAS, COCINERAS, manejadoras, cocineros, criados y choferes blancos y de color, nacionales y extranjeros con referencias. 10 de Octubre 554 altos, Jesús del Monte Sra. Rodríguez I-3552 Agencia.

SOLICITO CRIADA ESPAÑOLA DE mediana edad (40 años) acostumbrada a servir y con referencias. Vedado calle 15 No. 802 entre 2 y 4.

SE SOLICITA JOVEN BLANCA O parda para trabajar por horas. Monserrate No. 415 entrada por Lamparilla. Altos (Bar Franco) Apto. 8. 3o.

SE SOLICITA POR HORAS UNA JOven que sepa planchar camisas y limpiar. Telf F-6489. Imprescindible presentar referencias.

SE SOLICITA CRIADO DE MANO de color que sepa servir, y con referencias en Reino 363, altos.

SE SOLICITA UNA CRIADA DE mano española, de buena presencia. Ha de traer referencias. Sueldo: $15. ropa limpia y uniformes. Calle 27 número 61, esquina a N., Vedado.

104 COCINERAS Y COCINEROS

SE SOLICITAN COCINERAS, MANEjadoras, criadas de mano y criadas de cuarto; es indispensable 2 fotografías de carnet. 18 No. 215 entre 17 y 15, Vedado.

NECESITO COCINERA PENINSUlar para todo los quehaceres de corta familia sueldo $12.00. Informan Agua Dulce No. 59 Carpintería.

114 AGENTES - VENDEDORES

VENDEDORES

Bien relacionados en bodegas se solicitan para artículo de primera necesidad. Sueldo y comisión. Concha No. 3-B. Fondo de la Cía. Lechera.

SOLICITO VENDEDORES LICORES prácticos comisión gastos. Informes Lamparilla 66 entre San Ignacio Mercaderes.

VENDEDOR

Que tenga auto para prononer una extensa línea de artículos de fotografía a base de comisión. No es necesario conocer el giro. Trabajando activamente usted puede aumentar sus ingresos. Escribir solicitando detalles a: Praza Manufacturing Co. 869 Broadway. New York, N. Y. —U. S. A.

SOLICITAMOS JOVENES DE MAS de 21 años que deseen ganar dinero haciendo trabajo fácil. Ver Mr. Heller, Manzana de Gómez 364, de 9 a 10 a.m.

GRAN FABRICA DE JABONES TOcador y aguas de Colonia etc. Solicita personas o entidades de solvencia material y moral. Tienen estar bien relacionadas con comercios, ser activas, enérgicas y emprendedoras. Negocio de mucho porvenir. Para ciudades donde no tengamos depósito. Algo nuevo y diferente a lo fabricado hasta hoy. Perfumería Sayco S. A. Patria 153 Cerro. Habana.

SE SOLICITAN AGENTES PARA vender «Romelak», brillantina vegetal para el cabello. Magnífico producto. 40 por 100 de comisión. Doy exclusiva interior. Laboratorios Dr. H. Plasencia. Ave. Menocal 24 Habana, de 9 a 12 a.m.

GRATIS MAQUINA AUTOMATICA vendedora chicles. Ordene 10 cajas costo $6.00 y obtendrá $4 de utilidad y máquina gratis, 10 centavos sellos enviaré muestras y catálogos. J. M. Sastre, Prado 119, Habana.

SE SOLICITAN AGENTES EN EL interior para vender caramelos, bombones, chocolates; dulces etc. magnífica utilidad; base exclusiva; dirigirse a Cía. Empacadora. Apartado 44. Guanabacoa.

116 SOCIOS

OPORTUNIDAD

Inmejorable negocio gran demanda buena utilidad, se solicita un socio con 3 o 4 mil pesos Martí 79 Marianao.

117 SOLICITUDES VARIAS

HOMBRES Y MUJERES ACTIVOS que quieran ganar sueldo de tres pesos diarios, venta al por mayor en Comercios productos de Belleza Luiche. Y agentes en los pueblos de la Provincia de la Habana. San Nicolás 359 entre San Miguel y San Rafael. De 9 a 12 a. m. y de 3 a 5 p. m.

SE SOLICITA UN MEDICO ESTUdioso para establecer consultorio en sociedad solo necesita instrumental. Doctor Fernández, Obrapía 164 bajos.

SOLICITAMOS COMPRADORES PAra cantidad de fruta bomba mamey—colorada y amarilla — Informan casa Valdés, C. Ribalta 125, Sagua la Grande.

NECESITO UNA DEPENDIENTA Y otra sepa escribir máquina. También necesito mujer joven sepa cocinar para casa señor solo; un chauffeur y un criado sueldo: $30. Compostela 362 «La Palma».

NECESITO DOS DEPENDIENTAS, Y un joven para trabajar oficina comercial. También necesito un jardinero, un chauffeur ,y un criado, sueldo $30. Informan Compostela 362 «La Palma».

JOVEN EXPERTA EN RAYOS X, graduada de distintos Hospitales de Berlín desea encontrar empleo con una profesional o en una clínica. Para informes Dr. B. Vieta Cabrera, Teléfono M-1717.

MUJERES DEL INTERIOR. UNA Compañía Americana solicita en cada pueblo una mujer relacionada, para negocio donde tratará solamente con mujeres. Necesario tener $150.00 para empezar. Pida informes enviando datos personales a Compañía Americana. San Miguel 302 Habana.

SE OFRECEN

118 CRIADAS-CRIADOS

SE OFRECE UN CRIADO JOVEN ESpañol muy práctico en todo servicio fino sabe hacer cocteles y plancha ropa. No le importa ir al campo si se ofrece. Tiene buenas referencias. Teléfono A-6544.

SE OFRECE PARA CRIADA DE mano o de cuarto, con referencias; española. Teléfono F-7273.

SE OFRECE CRIADA DE MANOS O de cuartos, muy buena sirvienta; tiene referencias inmejorables; sabe cumplir con su deber y es consciente con su trabajo; va a cualquier lugar. Teléfono F-3141.

SE OFRECE UNA BUENA CRIADA de color para comedor o todos los servicios; también de manejadora, tiene referencias de los dos servicios. Teléfono F-3019.

SE OFRECE UNA CRIADA DE MAno, entiende algo de cocina o para manejadora; experta en manejar, tiene buena presencia y con buenas referencias. Informan: F-3921.

SE DESEA COLOCAR UN CRIADO español; sirve a la rusa con buenas referencias de casas conocidas particulares de donde trabajó; lo mismo se coloca de portero; entiende un poco de jardín. Sale donde llamen. Teléfono M-4608, de 9 a 4 de la tarde.

DESEA COLOCARSE UNA SEÑORA blanca de 28 años para criada. Teléfono F-5158.

SE DESEA COLOCAR JOVEN MUlata para criada de mano. Informes Telf. FO-1596.

SE OFRECE UN JOVEN PARA CUALquier trabajo, sin pretensiones. Denme una oportunidad para demostrar que sirvo. Telf. F-2808.

SE OFRECEN

118 CRIADAS-CRIADOS

SE OFRECE UNA BUENA CRIADA de color, limpia y cumplidora con referencias para cuartos o comedor. También me coloco de manejadora, salgo a los repartos y finca según trato. 23 No. 407 esq. J. F-2524.

SE OFRECE, CRIADO ESPAÑOL, SAbe servir a la rusa, también para jardinero, duerm. en la colocación. Sra. Rodríguez. I-3552.

JOVEN ESPAÑOLA SE COLOCA PAra comedor o cuartos sabe algo coser o manejar, tiene referencias. Informes I-3179.

DESEA COLOCARSE UNA MUCHAcha española de criada de manos o manejadora. Tiene recomendaciones; sabe servir la mesa a la rusa. Duerme en la colocación, Concordia 61 entre Aguila y Galiano. Tintorería. Telf. M-9436.

SE OFRECE UN CRIADO ESPAÑOL joven tiene muchos años de servicio fino de comedor, sirve a la rusa, inglesa; hace toda clase de cocteles, tiene recomendaciones de las grandes casas por haber servido en ellas, sale a repartos y fincas para informes llame al Teléfono M-2300.

SE DESEA COLOCAR UNA ESPAñola de mediana edad para criada de manos o cuartos, es formal y trabajadora, en la misma para lavandera limpiar Telf. U-5470.

DESEA COLOCARSE UNA ESPAÑOla para todo lo que se ofrezca. Sueldo $20.00. Telf. I-7365.

JOVEN DEL PAIS BLANCA DE BUEna presencia y con inmejorables referencias, desea colocarse de criada de mano, cuartos o comedor, sirve a la rusa $15.00 adelante. Informan FO-1077.

SE OFRECE CRIADA BLANCA PAra cuartos o comedor tengo buenas referencias duermo en la colocación, salgo a cualquier lugar. También acepto para manejadora, no tengo familia. Deseo colocarme lo más pronto. 23, 407 esquina J. F-2524.

SE OFRECE UN CRIADO ESPAÑOL joven muy práctico en todo el servicio fino, sabe hacer cocteles, no le importa ir al campo si se ofrece con buenas referencias. Telf. A-6544 tintorería.

NECESITO ALGUNOS HOMBRES Y mujeres de 25 a 45 años que vivan en la Habana y sepan las cuatro reglas para empleados en Compañía americana. Los admitidos tendrán puestos fijos bien retribuídos. Pregunta por Mr. Frank. Bernaza 7, a las 11 de la mañana el próximo Lunes 16. No atendemos por correspondencia.

MUCHACHA JOVEN DEL CAMPO, sin pretensiones de sueldo, se ofrece para servicio de mano o atender niños, Es formal y tiene quien la garantice. Informes: M-6961.

SE OFRECE UNA CRIADA DE MAno o para manejadora también se coloca para trabajar por horas, tiene buena presencia y con buenas referencias. Informan F-3921.

SE OFRECE UNA BUENA CRIADA de color fina y cumplidora con referencias, para cuartos o comedor. Aguila 759 esquina a Monte. M-1149

SE OFRECE CRIADO ESPAÑOL CON buenas referencias, sale al campo y los repartos. Sale planchar trajes de caballero y hace cocteles si es necesario. Informan U-5388.

SE DESEA COLOCAR UN JOVEN español de criado de manos. Lleva tiempo en el país; sabe cumplir con su obligación y tiene buenas referencias de las casas donde ha trabajado. Informes: 10 de Octubre 560 Telf. I-3765.

DESEA COLOCARSE UN BUEN criado de mano español, experimentado en todo esmerado servicio fino. trabajador y referencias de buenas casas. Telf F-6051.

DESEA COLOCARSE MUCHACHA ESpañola fina para cuartos y costura con recomendaciones de las mejores casas de la Habana, informan Teléfono A5-2891.

PARA CABALLERO SOLO SERVIcio diario, se coloca española mediana edad. Duerme fuera. 19 No. 415 entre F y G.

SE OFRECE UN JOVEN BLANCO sin pretensiones para criado de mano; sabe servir a la rusa y tiene referencias. También sabe de jardín: Teléfono FO-2839.

SE OFRECE EXCELENTE CRIADA de manos, o puede manejar, es limpia, saludable, formal, con inmejorables referencias. Va adonde la llamen. Informes F-3141.

119 COCINERAS-COCINEROS

DESEA COLOCARSE SEÑORA MEdiana edad, para cocinar y limpiar, a corta familia, duerme en la colocación, sabe lavar y planchar ropa de caballero, tiene referencias. FO-2605 15 entre 2 a 4.

SE OFRECE UNA MAGNIFICA JOven de color para trabajar de cocinera o criada, tiene muy buenas referencias. Sale donde quiera, duerme fuera o en el acomodo, no le importa ir al campo. Informan F-2067.

SE OFRECE UNA MAGNIFICA COcinera de color con magníficas referencias para cocinar sólo o cocinar, limpiar. buena presencia, carácter, sale a donde quiera. Duerme fuera o dentro. Informes F-2067.

SE DESEA COLOCAR BUENA COcinera española; sabe la cocina española y la criolla; hace dulces y tiene buenas referencias; gana buen sueldo. Teléfono U-3357.

SE OFRECE UNA COCINERA DE color, es repostera; si la cocina es chica no le importa hacer una pequeña limpieza; tiene referencias; va a los repartos. Teléfono F-3019.

SE OFRECE UNA COCINERA REpostera o para criada de mano; entiende de lavar ropa fina; tiene buena presencia; también sabe manejar; buen trato a los niños y con buenas referencias. Informan: F-3921.

DESEA COLOCARSE UNA COCINEra española, tiene referencias. Teléfono FO-7463.

SE OFRECE MUCHACHA ESPAÑOla para cocinar y limpiar corta familia, prefiere matrimonio solo en casa de moralidad, buenas referencias, cumple con su deber de $15 en adelante. F-6033.

ASIATICO DESEA COLOCARSE DE cocinero, sabe cocinar a la española y a la criolla, sabe de repostería, y cumplir con su deber, tiene referencias. M-1880 de 8 a 12 a.m. y de 2 a 6 p. m. Jam Larm.

SE OFRECE UNA BUENA COCINEra parda, para cocinar, es repostera o cocinar y ayudar a cocinar sólo. Duerme ,n la colocación o fuera según trato. Tiene referencias, 23, 407 esq. J. F-2524.

SE OFRECE UN COCINERO ESPAñol para hoteles fondas y casas particulares. Informan Telf. U-5830.

SE DESEA COLOCAR UNA JOVEN española para cocinar y limpiar. Tiene referencias. Telf. M-2379.

SE OFRECE COCINERA DE COLOR. Sabe trabajar y tiene referencias Informes M-6961.

SE OFRECE ESPLENDIDA COCINEra limpia formal y cumplidora, muy buenas referencias y es saludable, si es corta familia cocina y limpia, para informes F-3141.

COCINERO JOVEN ESPAÑOL DEsea colocarse en casa particular, cocina a la francesa, española y criolla, toda clase de pastelería y repostería. Telf M-4355.

DESEA COLOCARSE MAESTRO COcinero asiático, joven, experto en toda clase de cocina y repostería, para casa particular. Tiene referencias de buenas casas. Telf. M-1959

SE OFRECE UNA COCINERA REpostera o para cocina sencilla, puede trabajar de criada de mano, sabe servir a la rusa, tiene buena presencia y tiene referencias. Informan F-3921.

SE OFRECEN

119 COCINERAS-COCINEROS

DESEA COLOCARSE UN COCINERO repostero español en casa particular o comercio, va al campo. no tiene pretensiones Telf. M-8188.

COCINERO JOVEN ESPAÑOL DESEA colocarse en casa particular, buen cocinero y repostero, con referencias de años de familias distinguidas. Telf. F-6108.

SE DESEA COLOCAR UNA COCINEra repostera, inglesa, tiene referencias, no duerme en la colocación. Llame U-3750

SE OFRECE UNA BUENA COCINEra para cocinar solo o cocinar y ayudar; salgo a repartos y duermo en la colocación o fuera, según trato. Aguila 757. M-1149

SE DESEA COLOCAR INMEJORAble cocinera repostera española para cocinar y limpiar, hace plaza, duerme fuera, buen sueldo. M-4167.

BUEN MAESTRO COCINERO REpostero joven chino; cocina española, criolla y francesa; variada comida todos los días, dulces finos. Tiene recomendaciones. Informan: teléfono M-9164 calle Manrique 516. Pregunte Roque, desea colocarse casa particular.

MUCHACHA DE COLOR JOVEN DEsea limpiar y cocinar; prefiero limpiar solo; dormir fuera; tengo referencias, vivo en la Habana U-1880. Concordia y Espada.

DESEA COLOCARSE UN MAESTRO cocinero y repostero de color en casa particular prefiere cocinar para familia prominente y de buen gusto. Llame a Telf. F1-6391 por Miguel.

120 MANEJADORAS

DESEA COLOCARSE SEÑORITA ESpañola para atender niños o persona delicada, ama de llaves, señorita de compañía o cosa similar. Sabe francés, corte y costura, labores etc. Tiene práctica y buenas referencias. No le importa ir al campo. Telf. A-0157.

SE OFRECE UNA MANEJADORA práctica en manejar niños con buenas referencias. También trabaja de criada, sale al campo y repartos según trato. Aguila 759 esp. Monte. M-1149.

SE OFRECE UNA MANEJADORA práctica en manejar niños con buenas referencias; también trabaja de criada; sale al campo y repartos; según trato. 23 No. 407 esquina a J. Teléfono M-2524.

SE OFRECE MUCHACHA DEL CAMpo para manejar. Aguila No. 560 habitación No. 12 Bajos.

DESEA COLOCARSE UNA MUCHAcha mestiza para manejar o limpiar no me llamen por menos de 12 pesos. Telf. A-9615.

124 LAVANDERAS-LAVANDEROS

SE DESEA COLOCAR UNA JOVEN de color para trabajar de 8 a dos de la tarde, lava y plancha ropa fina tiene referencias, prefiere el Vedado. F-6242, menos de $10 no llame.

125 CHOFERES

CHAUFFEUR EXPERTO ESPAÑOL muchos años de practica e inmejorables referencias se ofrece para casa particular. Telf. M-1048.

DESEA COLOCARSE UN CHAUffeur en casa particular, blanco cubano, con referencias sin pretensiones, garage Colón. Telf. F-6017. pregunte por Camacho.

SE OFRECE UN CHOFER MECANIco, con referencias, blanco; no tiene aspiración de sueldo y trabajo, lo mismo particular que en el comercio. También tengo experiencia en manejos de tractores; para mejor informe llame al Teléfono FO-2776.

CHOFER ESPAÑOL DESEA COLOcarse en casa particular, buenas referencias de familias conocidas. Teléfono FO-2750.

SE DESEA COLOCAR CHOFER ESpañol experto en toda clase máquinas. Informan Ayestarán 16. Teléfono U-2536, Oficina de Méndez.

UN EXCELENTE CHOFFER DEsea colocarse en casa particular o comercio. Tiene buenas referencias. FO-1111

SE OFRECE UN CHOFER MESTIZO del campo sin pretensiones. Tiene referencias. Llamar Telf M-5044, preguntar por Cárdenas.

CHOFER CUBANO SE OFRECE PAra trabajar en casa particular con práctica de su oficio y referencias de donde ha trabajado. Informan teléfono FO-1700. Preguntar por Torres.

DESEA COLOCARSE UN BUEN chauffeur experto en toda clase de máquinas y mecánica, sin pretensiones y con esmeradas referencias de buenas casas. Telf. M-1959

DESEA COLOCARSE EN CASA PARticular chauffeur mecánico con buenas referencias Informes FO-1717.

SE OFRECE UN JOVEN PARA chofer, sabe cumplir con su deber, tiene referencias. F-4005.

SE DESEA COLOCAR JOVEN CHOfer cubano en casa particular o comercio, no tiene pretensiones, con 5 años de práctica y maneja cualquier clase de máquina, para más informes llame al Tefl. M-4830.

126 JARDINEROS

DESEA COLOCARSE UN BUEN Jardinero experto en todo lo relacionado en jardín; puede hacer cualquier otro trabajo, sin pretensiones y buenas referencias. Telf M-1959

129 OFICINISTAS

SRTA. DISTINGUIDA SOLICITA UN empleo en bufete de abogados, o como señorita de compañía en casa de familia, tiene buenas referencias. Informan Teléfono M-8186.

SOLICITA EMPLEO NATIVO, 33 años, con experiencia en créditos, inspecciones de ventas y cobros en el interior; dominio de trabajos generales en oficina, contabilidad e inglés. Buen record como vendedor. Referencias y garantías satisfactorias. López: X-2463.

JOVEN TAQUIGRAFA MECANOGRAfa inglés-español y tenedor de Libros competente. Ofrécese por módica retribución. Para avisos y referencias. Fernández Hnos. Tte. Rey y Aguacate. Telf. I-4594.

JOVEN OFICINISTA ENTIENDE contabilidad, con esperiencia y sin pretensiones desea colocarse. Informes en el A-8617.

JOVEN DE 25 AÑOS, BIEN RELAcionado, desea emplearse de vendedor, cobrador o viajante, tengo máquina propia, soy mecanógrafo, también tengo conocimientos de oficina, pocas pretensiones. Telf. F-5375, 12 a 2 y 7 a 8.

131 OFERTAS VARIAS

SE DESEA COLOCAR UN JOVEN DE 18 años casa de comercio, tiene recomendaciones, buena presencia. Teléfono FO-1385 Manuel Alvarez.

DESEA COLOCARSE UN ESPAÑOL para la limpieza de oficinas, consultorio, portero o manejar un elevador, es honrado y tiene referencias informan Telf F1-7692.

A LOS PROPIETARIOS DE FINCAS. Persona con experiencia en asuntos agrícolas y agro-pecuarios, desea a sueldo, partido o en sociedad encontrar finca cualquier zona, para trabajar; es profesional y no tiene pretensiones; con familia. Dirigirse Sr. Serisicultor, Aspiro, P. del Río.

DESEA COLOCARSE UNA JOVEN para dependienta cualquier giro; o taquillera en cine No tiene pretensiones; tiene buena presencia y referencias. Telf. M-1959.

M.E.C.D. 2016

ENERO 16 DE 1939 — NOTICIERO DEL LUNES — PRECIO: 5 CTS

LA ANEXION DIRECTA O INDIRECTA DE UKRANIA ES UN SUEÑO QUE OBSESIONA AL REICH DESDE HACE LARGO TIEMPO, PENSANDO EN LAS MUCHAS VENTAJAS QUE LE REPORTARIA EN EL FUTURO

Esa anexión daría un terrible golpe a Rusia que tiene allí su granero y, no menor a Polonia

La constitución de una Ukrania aliada y vasalla del Reich establecería definitivamente la dominación de Alemania en Europa y sería la tercera y última etapa de su proyecto

(Especial para NOTICIERO DEL LUNES)

NUESTRAS GRANDES COLABORACIONES INEDITAS

Por Ivon Delbos, ex-Ministro de Relaciones Exteriores de Francia

PARIS, Enero 1939.

Los designios que Alemania descubre progresivamente sobre Ukrania, las manifestaciones pendencieras organizadas en Italia contra la integridad del territorio y del imperio francés, demuestran desgraciadamente que, en los gobiernos de esos dos países, el apetito de conquistas continúa prevaleciendo sobre la voluntad de paz. Mientras sea así, Europa vivirá en un estado de tensión que necesita por nuestra parte la más gran vigilancia.

La anexión directa o indirecta de Ukrania es un sueño que obsesiona desde hace largo tiempo a Alemania. Esas fértiles tierras de trigo, ese subsuelo rico en yacimientos, acrecentarían formidablemente su potencial económico y militar. Además, le daría un golpe terrible a Rusia, que perdería así su granero, y a Polonia, que tiene en su territorio siete millones de ukranianos. El predominio sobre el petróleo y el trigo de Rumanía, que posee también una minoría ukraniana, se encontraría facilitado singularmente. De hecho, por el debilitamiento que resultará para Polonia y para la U. R. S. S., por la posición preponderante y las nuevas posibilidades que le aseguraría en el Este, la constitución de una Ukrania aliada y vasalla del Reich establecería definitivamente la dominación de Alemania en Europa. Sería la tercera y última etapa de un plan que comenzó con la anexión de Austria, y que prosiguió con el desmembramiento y la sumisión de Checoeslovaquia, debiendo preparar cada uno de estos golpes de fuerza el próximo en ciernes.

La gran habilidad del Reich fué asegurarse la neutralidad, e incluso el concurso de aquellos mismos cuyas conquistas debieran inquietar profundamente.

En su lucha victoriosa contra la S. D. N. y la seguridad colectiva, que era el más serio obstáculo para sus propósitos, el Reich estuvo secundado por Italia y por la diplomacia polonesa, que creyó deber afirmar su independencia practicando y preconizando un bilateralismo que fué de gran provecho para Alemania.

Por otra parte, ésta supo maniobrar de tal manera que la primera realización del eje Berlín-Roma fué la anexión de Austria, contra la cual Italia movilizaba algunos años atrás. Contra Checoeslovaquia, el Reich logró debilitar y luego dislocar la Pequeña Entente—gracias a la influencia que ejerció en Belgrado. Aquí todavía, encontró el concurso de la diplomacia polonesa que, a despecho de las instancias amistosas de Francia, no cesó de maniobrar contra Praga, principalmente en Bucarest, y que, cuando la crisis checoeslovaca, se hipnotizó ante un pequeño botín, en lugar de darse cuenta del gran peligro q. iba a surgir para ella.

Polonia ve ahora, un poco tarde, cómo son pagados los servicios que prestó a Alemania. El primer gesto de ésta fué negarle la fracción de Checoeslovaquia que hubiera permitido su comunicación con Hungría, e Italia, que apoyaba esta reivindicación, se inclinó en el acto ante el veto de Berlín. El segundo fué estimular el irredentismo de los ukranianos de Polonia. Por cuanto, naturalmente, el Reich emplea para Ukrania el método racista que le ha salido tan bien hasta el presente. En nombre de la raza, los ukranianos deben comenzar por reclamar su autonomía. Ya está hecho en Polonia, para los más agitados por lo menos. Es lo que Alemania trata de provocar también en Rusia y en Rumanía. Si los gobiernos interesados se inclinaran, ella obtendría pacíficamente una gran victoria. Si no están dispuestos a ceder, como es el caso, el Reich espera obligarles suscitando disturbios que se ampliarán paulatinamente.

Ante la evidencia y la inminencia del peligro común, la U. R. S. S., Polonia y Rumanía están estrechando aún más sus relaciones de amistad y de vecindad. El rey Carol, que entre los hombres de Estado de los países amenazados, se ha distinguido por su perspicacia y su firmeza, ha dado el ejemplo dominando el movimiento tan peligroso de las «Guardias de hierro». Pero, para estos tres países, no hay un solo instante que perder, porque la acción de Alemania, estimulada por sus éxitos, se desarrolla con mucha decisión y habilidad. Se tiene la impresión, en particular, que la declaración firmada con Inglaterra y con Francia, al mismo tiempo que revela sin duda una voluntad de «detente», tenga también por objeto dormir su vigilancia del lado del Este. Si tranquilizadas demasiado por tales documentos, turbadas por las campañas anti-comunistas, y levantando acta, para desinteresarse de la cuestión ukraniana, de los errores que acabo de recordar, Francia e Inglaterra se prestaran a la táctica aludida, cometerían una falta irreparable. En efecto, nada es más falso que imaginarse que salvaríamos nuestra seguridad dando carta blanca a Alemania para dominar a Europa. El día que tuviera esta potencia formidable, estaríamos a su merced. No sólo no hubiéramos apaciguado sus reivindicaciones coloniales, a las cuales no ha renunciado en modo alguno, sino que hubiésemos asegurado el medio infalible para satisfacerlas, puesto que ya no estaríamos en estado de resistirle.

Sobre todo, existe entre los dos Estados totalitarios una estrecha solidaridad que debe hacer reflexionar en la coincidencia de la acción de una sobre Ukrania y de las reivindicaciones de la otra contra Francia. Esta solidaridad hubiera podido ser empañada por cuanto, hasta ahora, en el funcionamiento del eje Berlín-Roma, las utilidades han sido para Alemania y las pérdidas para Italia. Pero ésta, en lugar de quejarse a su asociada, prefirió buscar su revancha contra nosotros, y todo sucede como si estuviera estimulada por Alemania.

Desde luego es la lógica del espíritu de conquista de que están animadas igualmente en la repartición de lo que pertenec a las otras, el Reich tomando para él, en detrimento de Italia como de todos los países interesados, el centro y el este de Europa, y por lo mismo obligada a ayudarla para encontrar compensaciones en otra parte. Acaso no ha puesto siempre una gran diligencia, pero el gobierno italiano debió hacerle entender que después de tantas concesiones y sacrificios, su turno le había llegado en fin. Este lenguaje ha sido comprendido sin duda perfectamente, dado que Alemania tiene necesidad, para su acción en Ukrania, que Francia e Inglaterra estén retenidas en otra zona. La guerra de España ya la ayudó mucho por ese lado; su agravación, unida a las nuevas reivindicaciones italianas, puede ayudarle mucho más todavía. Además, en la eventualidad de una tensión o de un conflicto europeos, estaría asegurada de antemano del concurso de su asociada por cuanto ésta sería la primera comprometida. En fin, el aspecto racista de las reivindicaciones de Italia es de naturaleza para halagar e interesar a Hitler. Verdad es que estas reivindicaciones son tan inadmisibles y se hallan presentadas en forma tan extrañamente insólita, que en primer lugar se está tentado a no tomarlas en serio.

Empero, cometeríamos un error si nos imagináramos que ellas caerán por su propio peso. Salta a los ojos que fueron provocadas por el gobierno fascista que, desde luego, no las ha reprobado puesto que se limitó a decir que eran «espontáneas». Esta «espontaneidad» de manifestaciones estimuladas y orquestadas por toda una prensa dirigida, y comprendido, en lo que respecta a Córcega, el «Telégrafo», órgano de la familia Ciano, y a las cuales toman parte, con los fieles partidarios del régimen, las personalidades oficiales, y aún los funcionarios consulares, no engañan a nadie. Ahora bien, un régimen que vive de prestigio no suscita tales esperanzas, en tales condiciones, para alucinar luego a su pueblo deliberadamente.

Obvio es decir que no hay un francés que esté dispuesto a ceder ante tales bravatas, y las imponentes manifestaciones, éstas realmente espontáneas, que tuvieron lugar en Túnez y en Córcega, demuestra en qué sentido ejerce el derecho de los pueblos a disponer de ellos mismos. Pero suponiendo, como quisiéramos esperarlo a pesar de todo, que el gobierno del Reich no estimula directamente tales reivindicaciones, la actitud de la prensa del otro lado del Rin, dirigida también, que escoge este momento para afirmar la estrecha solidaridad de los dos países totalitarios, y condena las manifestaciones francesas, no es menos enojosamente sintomática. Si no puede ser cuestión de arrancarnos la Córcega y Túnez, es de temer que Italia, alentada así, no prosiga su maniobra de intimidación para tomar las mayores ventajas en el Africa del Norte y asegurar, por el resultado que lograría imponer a la guerra de España, su dominación en el Mediterráneo. Es superfluo subrayar la suerte que le sería reservada a Francia y a Inglaterra, una vez que Alemania fuese dueña de Europa e Italia del Mediterráneo. Esta última eventualidad, que en circunstancias normales parecería absurda, no sería tan inverosímil con el apoyo de Alemania, y si Mr. Chamberlain, desde luego contra toda apariencia, se dejase seducir por las insinuaciones de que es objeto.

Es por lo que nuestros dos pueblos tienen todo interés en permanecer unidos y fuertes, y en oponer a las amenazas de agresión la solidaridad de los Estados amenazados. A las tentativas que son hechas para dividirlos, deben responder por un estrechamiento de los vínculos que existen entre ellos. Sin renunciar a tender los puentes hacia Alemania e Italia, es preciso comprender que no serán sólidos sino en la medida en que trabajamos juntos y en que seamos vigilantes. Ojalá pueda realizarse así, en el interior de nuestros dos países, la unión de todos en la clara visión del peligro común. La situación exterior debe eliminar las pasiones políticas que dividen; ella manda y exige la unión, en el orden y en el trabajo, de todas las energías nacionales, para evitar—a la vez la guerra y la sujeción.

PREPARATIVOS PARA LAS PROXIMAS ELECCIONES EN LA REPUBLICA DE MEXICO

CIUDAD MEXICO, enero 15. (Havas).—Han entrado en un período de actividad los preparativos de la campaña presidencial mexicana. Pronto se anunciará oficialmente las diferentes candidaturas.

En fuentes autorizadas se informa que el Presidente Cárdenas tuvo una entrevista secreta, recientemente, con los tres candidatos principales a sustituirlo, o sea los generales Avila Camacho, Mugica Sánchez y Tapia, notificándoles que les dejaba en plena libertad para hacer sus respectivas campañas, ya que su Gobierno quiere permanecer neutral.

Se cree en Ciudad México, que el general Avila Camacho renunciará la Secretaría de Defensa que desempeña en el actual Gabinete, para dedicarse a sus propaganda, después de la visita del coronel Batista, jefe del ejército de Cuba, y el que llegará a esta capital a fines de enero.

BEIRUT, enero 15. (Havas). — El patriarca Antonine Arida, hizo esta tarde una visita de bienvenida al Alto Comisario M. Puaux. La entrevista fué cordialísima, y durante ella Puaux ratificó lo indisoluble de los **Entrevista del comisario Puaux** y el lazos que unen a Francia y al Líbano El patriarca dió las gracias al fun-

LA DECADENCIA DEL CINEMATOGRAFO EN LOS ESTADOS UNIDOS VISTA POR UN ESCRITOR, MIEMBRO DE LA ACADEMIA FRANCESA

Dice que aquél ha tergiversado la novela, la historia y la vida humana por desprecio al público

La mala elección del tema—agrega—es la causa verdadera de la crisis del cine americano, pues ese arte debe ir encaminado a hallar el secreto del alma de las multitudes

(Especial para el NOTICIERO DEL LUNES)

Por Henry Bordeaux, Miembro de la Academia Francesa

Un cuestionario del periódico italiano «Film», pone en paralelo la película americana y la película europea, constata la crisis de la primera y pregunta si la película europea se encuentra ya desde ahora en condiciones de reemplazarla.

Deseo responder públicamente a este cuestionario.

Ocurre, en efecto, que una firma francesa va a proyectar próximamente en la pantalla mi novela «Yamilé sous les Cédres» que yo había negado hace algunos años a una firma norteamericana porque ésta, ofreciéndome un precio magnífico, pretendía imponerme un desenlace feliz y desnaturalizar así el espíritu de mi obra. Por otra parte, el «film» italiano me parece bastante en progreso para que yo haya cedido el «Barrage» a la Compañía que ha interpretado tan bien el «Escuadrón blanco», sustituyendo empero la gloria de Libia a la de Marruecos.

Para mí, no existe cine americano ni cine europeo. Hay sencillamente un arte cinematográfico, como hay un arte dramático, pero un arte todavía en la infancia y sometido más estrechamente a una técnica perfeccionada sin cesar y dependiendo simultáneamente de la fotografía, del sonido, del alumbrado, de la música, etc. Incluso está sometida ella misma a la interpretación por la imagen de la vida universal puesto que tiene por objeto la representación del hombre y de la naturaleza. El cine puede ser drama, comedia, hechicería y acaso sobre todo hechicería. Su campo es inmenso y ni siquiera se da cuenta de ello.

Ahora bien, el primer error americano consistió en poner la técnica en el primer plano, haciéndola el fin más bien que el medio. Norteamérica tenía sobre Europa la inmensa ventaja de poner a la disposición del nuevo arte un número indefinido de recursos, de haber creado esa formidable «usina» de producción: Hollywood, y de disponer de una cantidad de salas considerables para la representación de sus películas, lo que le permitía renovar constantemente sus gastos por sus entradas. Pero descuidó, por insuficiencia de sus productores, lo esencial, es decir, la trama; ha dado películas logradas, divertidas, llenas de movimiento y de acrobacia técnica; ha reunido un equipo maravilloso de «stars» y de artistas, pero, salvo excepciones, ha proporcionado al mundo el más horrible balance de puerilidades y de niñerías.

Ha tergiversado la novela. Esa admirable novela de Thomas Hardy, «Tess d'Uberville», tan doloroso y patético, y que termina por el suicidio de la heroína, le ha impuesto un fin complaciente y benévolo. Es lo que yo me negué para «Yamilé». Ella conducirla de buen talante a Romeo y Julieta, a la salida de la tumba, a algún bar para beber un cocktail y reuniría a Tristán e Isolda en un concierto de cuerno y cornamusa.

Ha tergiversado la historia. Sus films históricos son tan deplorables que el conocimiento de la historia de nuestro Alejandro Dumas, padre, pasaría por un archivero de oficio ante sus autores.

Ha tergiversado la vida humana haciéndola convencional, optimista, fácil.

¿De dónde procede esa visión errónea que termina hoy en una crisis acerca de la cual los productores americanos no disciernen seguramente la causa? Sencillamente del desprecio del público. Y es un reproche que se puede dirigir igualmente a un grandísimo número de películas francesas. El mundo estrecho y limitado que dirige o que ha dirigido largo tiempo el cine, teniendo que ver con las multitudes, quiso lisonjearlas —como los candidatos en las elecciones— y, creyendo lisonjearlas mejor las ha escatimado. Esto puede salir bien en materia electoral: la política gente, ignorante de la política, cree en el anzuelo de las promesas y de las mentiras que les hacen entrever un porvenir mejor. A la larga, esto fracasa en arte. El arte no es inaccesible a la multitud, al menos el gran arte que pasa por encima de las sutilidades y de las complicaciones. En el cine se le arrojan sobras como huesos a un perro. Entre las obras maestras de la literatura, las algunas creadas directamente por la multitud como el teatro griego enteramente, y si se objeta que el pueblo griego era un pueblo privilegiado, ¿no se puede citar, después de la «Iliada», la «Eneida», de Virgilio, todas nuestras canciones de gesta, nuestros misterios de la Edad Media, y las fábulas de La Fontaine y los cuentos de Andersen y «Los Miserables», de Víctor Hugo, y la «Genoveva», de Lamartine, y las admirables epopeyas de Mistral, «Mirella» y el poema del Ródano?

Lo esencial, es todavía y siempre el tema. Los dramas de Shakespeare se representaban primitivamente sin decorados, con un simple poste indicador de los cambios de lugar. ¿Donde encontrar los temas? Un día llegará en que los escritores, los artistas, los creadores trabajen directamente para el cine como los autores dramáticos para el teatro, como los novelistas para el editor. Este día no puede llegar todavía y las producciones directas del cine no pueden ser provisoriamente mediocres por la sencilla razón que el arte cinematográfico —por el momento— no es más que precario y pasajero a causa de los continuos perfeccionamientos de su técnica. Depende del maquinismo, no es independiente. No lo será sino cuando sus reglas técnicas estén fijadas y que se pueda formar un repertorio. Un escritor, un artista digno de este nombre espera en la duración de su obra. Quiere forzar el tiempo. Por el instante, el cine no le da aún los medios.

Por consiguiente, el cine, para encontrar un sostén, debe recurrir a las obras existentes, drama, novela, historia, leyenda. Es allí donde debe escoger. La novela se le acerca más que el teatro, a causa de su forma alargada en biografía y de sus cambios de lugares, en tanto que el teatro está concentrado en una unidad de acción. La mala elección del tema es la causa verdadera de la crisis del cine americano. Durante largo tiempo fué la causa de nuestra inferioridad, Que el cine cese de estimar a su público, que le dé la ocasión de una emoción colectiva en un sentimiento de orgullo nacional, o de humanidad, o de conciencia individual, o de poesía, que encienda en él o que avive la llama de la vida espiritual o la reflexión de la inteligencia y, ennobleciéndose a sí mismo, encontrará el secreto del alma de las multitudes.

París, Enero de 1939.

La comisión árabe a la conferencia sobre la Palestina

BEIRUT, Líbano, enero 14. (Havas). —El Comité Supremo árabe se ha declarado en favor de la participación en la conferencia de Palestina que se celebrará en Londres. La decisión fué adoptada en el curso de una reunión que se celebró esta tarde en Djounieh, residencia del Gran Muftí de Jerusalén.

Se sabe que los miembros de la delegación árabe han sido ya designados, aunque no se ha anunciado sus nombres. Según los centros mejor informados, son seis: Djamal Husseini, Akfred Rok, doctor Khralim Aouni Abdullah, Moussa Alami, y bien Fuad Saba, o bien Georges Bey Antonios, líder árabe muy conocido, que se encuentra actualmente en los Estados Unidos, haciendo un recorrido de propaganda en favor de sus compatriotas. De todos modos, la cuestión de quien será el sexto miembro de la delegación, no retardará las negociaciones.

Los exilados de las islas Seycnelles afirman que, a juzgar por lo largas que han sido las conversaciones, los integrantes del Comité Supremo tomarán mañana el avión que les ha de conducir al Cairo, para hacer conocer en la capital egipcia a las representaciones de los países árabes, los puntos de vista de aquel organismo.

JERUSALEN, enero 15. (Havas).—La residencia del superintendente general del Cementerio británico de Veteranos de la Gran Guerra, en Ramleh, fué incendiada anoche por un grupo deterroristas, que aprovecharon la ausencia de sus moradores, para darle fuego.

En los dos últimos días unidades del ejército inglés que operan en la región afectada por la rebeldía árabe, han organizado una serie de registros en los cuales se apoderaron de una gran cantidad de armas, deteniendo al mismo tiempo a cierto número de sospechosos.

EL AGRESOR DEL ALCALDE LAGUARDIA, DE NUEVA YORK

James J. Hagen se tapa la cara al descender del coche celular para ser interrogado en Nueva York después de atacar al Alcalde de la ciudad, al subir éste la escalinata del Ayuntamiento. LaGuardia fué derribado por el agresor, pero pudo agarrarlo hasta que le detuvieron.—(Foto Acme-Editors Press).

Roosevelt trata de atraerse al Brasil en forma muy hábil

WASHINGTON, enero 15. (AP). El presidente Roosevelt ha invitado al doctor Oswaldo Aranha, ministro de Estado brasileño, a que venga a Washington el mes próximo como huésped del Gobierno para discutir «distintas cuestiones de gran importancia para los dos países.»

Esto se anunció hoy por los funcionarios del departamento de Estado, quienes indicaron que las conversaciones versarán sobre la expansión comercial y la modificación de las disposiciones que han restringido las exportaciones americanas al Brasil, donde Alemania está haciendo esfuerzos por hacerse de un mercado.

La invitación del presidente Roosevelt fué extendida al presidente Getulio Vargas el 9 de enero y fué aceptada ayer. Aranha llegará a esta capital el 9 de febrero.

La penetración económica alemana en la América Latina ha sido particularmente impresionante en el Brasil, donde Alemania ha echado a los Estados Unidos al segundo lugar en 1938 en la venta de productos, aunque este país es el mejor cliente de las exportaciones brasileñas.

En relación con la próxima visita de Aranha se recuerda que el departamento del Tesoro anunció recientemente que estaba investigando las posibilidades de prestar dinero a la América Latina para estimular sus compras de artículos americanos.

Se espera que Sumner Welles, subsecretario de Estado, desempeñe un importante papel en las discusiones con Aranha.

MUSSOLINI HA PRECISADO LA SITUACION DE ITALIA SOBRE LOS ASUNTOS DE EUROPA

COMENTARIOS DE LA GUERRA

16 DE ENERO DE 1939

El desastre **gubernamental y legal** se agiganta por momentos. Los primeros despachos de hoy dan cuenta de la ocupación de Reus y Tarragona, más la serie interminable de pueblos que comprende la zona desde Valls a la Capital de provincia. Los ejércitos navarro y marroquí han superado las hazañas de los días anteriores.

Al dar cuenta en la fecha anterior de la posición que ocupaban los que habían entrado en Valmoll, pequeño pueblo situado 5 kilómetros al Sur de Valls y, por lo tanto, a 15 de Tarragona, advertimos que dada la pendiente que tiene la carretera en los últimos 15 kilómetros citados, ésta favorecía la huída de los milicianos **legales y legítimos** que en su loca carrera al parecer ya no miran hacia atrás.

Los despachos de Burgos participan que a las dos y 20 de la tarde del domingo comenzaron a entrar en la ciudad de Tarragona las primeras fuerzas navarras que venían siguiendo a los que, faltos ya de disciplina, y con un pánico que no debe guardar paralelo, no se han preocupado de iniciar la menor reaccion con el fin de aguantar el ción que se les va encima. La ocupación de la población ha durado escasamente dos horas, y esto es más que suficiente para poder apreciar la clase de desconcierto que existe dentro de las filas del Ejército **de la República de Trabajadores de todas clases**

En la ampliación de los informes que llegan, además de dar cuenta de la segunda capital de provincia catalana que cae en poder de las tropas del Estado Español, se participa que las mismas que efectuaron la ocupación han rebasado la Ciudad por la línea de la costa, alcanzando la desembocadura del río Gaya. El lugar en que este río entrega sus aguas al mar, se encuentra 10 kilómetros más allá de Tarragona, y por lo tanto en la dirección de Barcelona; en las proximidades se encuentra el pueblo de Tamarit, que también ha sido ocupado.

Y mientras estos progresos han sido logrados por las unidades navarras, el conjunto de fuerzas que opera a las órdenes del general Yagüe han adelantado sus líneas que ayer por el sur amenazaban a Reus y con el resultado de la ocupación de Tarragona han sido completamente cercadas las Sierras de Almusara y la de la Carrancha, que en la fecha anterior se observaba ya el flanqueo de que estaban siendo objeto. Los prisioneros que han tenido que caer en estos lugares, pese a la desbandada que han emprendido, tienen que ser muchos miles.

Mientras los cables del Estado Español, con el júbilo que es de suponer, dan cuenta de la ocupación de Reus y Tarragona, más el desbordamiento hasta más allá de Tamarit, er la desembocadura del Gaya; la agencia España, sindicato de información para caza de bobos, se destapa con un cable en el cual pone de manifiesto que aún no ha caído en poder de las tropas nacionalistas la ciudad de Tarragona. La aclaración, dadas las pocas horas que hace ocurrió esta nueva desdicha gubernamental y legal, no es posible que nadie se la hubiera pedido; pero la Agencia «España» no es así. Lo hace con el fin de sustituir esta nota por el inicio con la imaginación de otra ofensiva gubernamental en Córdoba.

Desde Hendaya envían un extenso informe dando cuenta de los descalabros que sufren las unidades del mando barcelonés, y al mismo tiempo poniéndolo en boca de los «expertos» que con tanta frecuencia menciona, como inquilinos de la Villa del Bidasoa; expresa que éstos están asombrados de la velocidad que han desplegado las fuerzas nacionalistas. La realidad es que los que en franca fuga están batiendo un record de velocidad, son los principales causantes de que las tropas navarras, además de ocupar a Tarragona, ya tengan cubiertos diez kilómetros más de territorio.

Según el vocero de la frontera, la admiración de los titulados «expertos» pudiera estar justificada porque los milicianos gubernamentales o legales, o el Mando de Barcelona, o el que actúa de director de los «Ejércitos de la República», tenga preparada alguna línea secreta o lugar señalado de antemano para aguantar el trote de sus soldados. El de Hendaya, o los «expertos», deliran; la línea que pudiera tener indicada de antemano, es la de la frontera con Francia, y al paso que van la pisan antes de que la primavera vuelva a reir...

Desde Lérida hacen un resumen de las operaciones que han culminado con el cierre del bolsón que atrapó en su centro a Tarragona, más las varias docenas de pueblos que están dentro del perímetro que en las operaciones de ayer han llevado a cabo las tropas de Navarra y Africa.

En este nuevo despacho se hace mención de las operaciones realizadas al este de Lérida, sobre la carretera de Barcelona. En esta ruta era el pueblo de Bellpuig el lugar más avanzado hacia Valigrasa y Tárrega, que más que estas dos poblaciones, el interés de la ocupación de las mismas lo era porque a muy poca distancia y hacia el norte, se encuentra el aeródromo que ha pasado a manos de las tropas del Estado español. Los despachos de hoy también dan cuenta de la ocupación de los mismos.

En Valencia, y para contrarrestar los efectos del desastre catalán, se ha publicado un manifiesto en el cual se pide a las masas que apoyen a las milicias que se desbandan en todos los sectores del frente de Cataluña. «El «compañero» de Valencia ha trasmitido la noticia con la mejor intención, pero la realidad resulta una tomadura de pelo, porque para ayudar a Cataluña es necesario que en el sector de Valencia se ataque a fondo como lo hicieron las milicias legales y legítimas, cuando lo ocurrido en el Ebro. Los síntomas indican que por Valencia hay el mismo pánico que el sufrido por los catalanes, y de ahí la ofensiva del «pepelito».

El «compañero» de Madrid, como es en domingo cuando está más claro, también se aparece con un informe en el cual participa que las milicias de la zona de Don José se han desprendido desde la margen izquierda del río Tajo y lo han cruzado por las cercanías de Malpica. También informa que prosigue el avance por Córdoba, y por no saber en dónde se encuentra el pueblo de Azuga, lo da como próximo a caer; en la misma forma tiene el atrevimiento de participar que la Granja de Torrehermosa y Fuenteovejuna están al este de Peñarroya. Este tipo ha tomado vino «peleón», y de ahí los disparates que ni la agencia «España» es capaz de inventar. Ha tratado de superar otro record que fuera más notable que el de velocidad que hoy se ventila por las carreteras de Cataluña. Por poco nos informa que el lugar invadido por los milicianos ha sido la Malpica de la Coruña, el pequeño y pintoresco pueblo pesquero gallego que está frente a las islas Sisargas, y en las cercanías de las cuales se han situado los blancos que sirvieron para las prácticas de las baterías de Prior, Prioriño, Valdoviño y las que en la zona opuesta cubren el saliente que media entre el Monte de San Pedro y el de San Amaro, en las cercanías de Carballo.

El comunicado oficial de Salamanca, al dar cuenta del inmenso número de pueblos capturados, lo mismo menciona los comprendidos en el bolsón que ayer se iba cerrando, teniendo a la Sierra de Almusara por centro, que al territorio al este de Lérida.

El desastre se ensancha por momentos.

El Alférez de Complemento.

Dará por fracasada la política de no intervención si alguna nación presta ayuda a Negrín

El Duce dejó sentado, sin género alguno de duda que el problema español tiene hondamente divididas a Italia y Francia y así seguirán hasta que dicha guerra se acabe

ROMA, enero 16. (AP).—Italia ha anunciado esta noche que el primer ministro Mussolini comunicó al primer ministro Chamberlain en sus recientes conversaciones de Roma que la política de no intervención en la guerra civil española se dará por fracasada por el gobierno italiano en el caso de que «cualquier gobierno amigo de Negrín» intervenga en gran escala.

«Informazione Diplomatica», órgano del ministerio de Estado, dice que el Duce manifestó al primer ministro inglés que en el caso de tal intervención a favor del gobierno rojo de España, Italia «recuperaría inmediatamente su completa libertad de acción».

La nota oficial también añade que Mussolini declaró que los voluntarios italianos no serán retirados de España hasta que se reconozca la beligerancia a Franco o termine la guerra con una victoria para la causa del generalísimo.

Añadió Mussolini que hasta que no termine la guerra civil española no será posible estudiar la situación que prevalece entre Italia y Francia.

La guerra civil española «divide aun profundamente» a los dos países, dice «Informazione Diplomatica».

El texto de la primera declaración sobre las conversaciones con Chamberlain dice:

En los círculos romanos responsables se ha recibido la siguiente información didedigna acerca de los resultados de las conversaciones que tuvieron lugar entre Chamberlain y el Duce en el Palazzi de Venecia a presencia de Halifax y de Ciano.

«Aunque muy cordiales las conversaciones en lo que a las relaciones anglo-italianas se refiere, poco se discutió acerca de tales relaciones que están específicamente definidas en el acuerdo de Abril que entró en vigor el 6 de noviembre.

«En una revista necesaria de la situación se trató de varias cuestiones de carácter general, y aunque el primer ministro inglés puso de relieve las íntimas relaciones que existen entre Londres y París, por parte de Italia se declaró de la manera más formal que el eje Roma-Berlín continúa siendo la base de la política italiana.

«En cuanto a España, el Duce repitió que el último legionario italiano será traído a Italia cuando se tomen las mismas medidas por los rojos y cuando se concedan los derechos de la beligerancia a Franco, la que hasta ahora le ha sido franca y absurdamente negada.

«El Duce también agregó que si en el futuro inmediato hubiera alguna intervención en gran escala por parte de gobiernos amigos de Negrín, Italia recuperaría su completa libertad de acción, considerando terminada desde ese momento la política de no intervención.

«Con respecto a las relaciones italo-francesas, el Duce declaró que la cuestión española ha dividido y mantiene divididos profundamente todavía a los dos gobiernos y que solamente cuando termine la guerra civil española será posible tratar de esa situación.

«Se observa en los círculos rumanos que con esta declaración todas las estúpidas fantasías de la prensa internacional, en las cuales se hace aparecer a Italia implorando la mediación británica, habrán caído por su peso.

«Otras cuestiones que se examinaron, pero sobre las cuales tampoco hubo acuerdo, son las relacionadas con los llamados refugiados y la pozibilidad, en todo caso muy remota, de una limitación de los armamentos.

«En cuanto a la idea de mantener la paz en Europa italianos e ingleses se mostraron igualmente convencidos.

«Después del contacto de Chamberlain y Mussolini todo pesimismo, así como todo excesivo optimismo, parece prematuro. Es necesario dejar a los obreros de buena voluntad la tarea de asegurar el futuro de Europa, teniendo en cuenta al mismo tiempo las necesidades legítimas y vitales del pueblo».

60 buques nipones para efectuar un gran desembarco

El mando japonés considera completamente pacificada toda el área de Hangchao

HONG KONG, China, enero 15. (Havas).—La agencia Central News comunica que sesenta buques de guerra japoneses pasaron ayer, viernes, a última hora de la tarde, por frente a los fuertes de Bocca-Tigris, que defienden, sobre el río de las Perlas, los accesos a Cantón, creyéndose que se dirigen a Pak-Hoi, al Suroeste de la costa de Shantung, frente al Golfo de Tokín, posiblemente para realizar el desembarco en gran escala que será el preludio de la invasión por el ejército nipón, de la vecina provincia de Kwan Si.

Los japoneses dan por completamente pacificada el área de Hangchao

SHANGHAI, enero 15. (Domingo) (AP.) — Un representante del ejército japonés informó hoy acerca de la «pacificación» del área de Hangchao, después de 360 batallas y refriegas en un año.

Hangchao, capital de la provincia de Chekiang, se encuentra a unas 100 millas al sudoeste de Shanghai. Los japoneses la capturaron el día de Nochebuena de 1937 y los chinos lanzaron hace una semana una ofensiva por sorpresa con ánimo de capturarla la ciudad.

Los joponeses aseguran que los regulares chinos han sido derrotados y las guerrillas dispersadas.

Aseguran que las operaciones de limpieza han dado por resultado la muerte de 435 chinos y la captura de 425 así como gran número de ametralladoras y fusiles y grandes cantidades de municiones.

Las informaciones chinas dan cuenta de que los japoneses han comenzado un avance desde Cantón hacia Tsungfa, a 30 millas al nordeste, y una ofensiva en el norte contra Yumencao.

INVESTIGAN LA CAUSA DE UN ACCIDENTE QUE PRODUJO 4 MUERTOS

MILES CITY, Montana, enero 15. En los restos carbonizados de un aeroplano los investigadores federales buscaron hoy una pista que explique la causa del accidente de aviación que causó la muerte a tres hombres y una mujer en la noche de ayer.

El médico forense Ralpr H. Bray comenzó a practicar una investigación acerca del primer desastre de la aviavión que ocurre durante el presente año. Clinton M. Hester, administrador de aeronáutica, quien personalmente dirigió un detenido examen de los restos del aparato, se negó a hacer comentarios acerca de las contradicciones de los testigos.

George E. Garner, de St. Paul, manager de tráfico de la compañía, indicó que es partidario de la teoría de que el avión se incendió mientras estaba en el aire.

Chamberlain dirá a la Cámara que se retirarán de España los italianos al acabarse la guerra

Solemnemente lo prometió así Mussolini al Primer Ministro inglés en la última conferencia. En Londres conceden gran importancia a la entrevista de Hitler con el coronel Beck

LONDRES, enero 15. (Havas).—Se concede mucha importancia a la entrevista que la semana pasada celebraron en Berchtesgaden el canciller-presidente Hitler y el Ministro de Estado de Polonia, coronel Beck. Se cree generalmente que en ella se trató del problema colonial, con vistas a resolverlo a expensas de Inglaterra.

Según lo que publica hoy la edición dominical del London Dispatch (Sunday Dispatch), Alemania aspira a dirigir la re-distribución de las colonias, en beneficio propio, de Italia y de Polonia. Esta última Potencia obtendría ventajas, si no se opone a los proyectos de expansión alemana en la Europa Oriental, sin exceptuar el de la creación de la Gran Ukrania. Parece que el coronel Beck no decidió nada en definitivo, posponiendo la cuestión para la segunda conferencia con Hitler, que se celebrará en la primavera próxima.

En realidad, las proposiciones del Reich ponen al Gobierno polaco en una situación delicada, ya que los planes de Alemania en Ukrania lo asustan, y por otra parte no se atreve a lanzarse a hacer política anti-británica. Es sabido que Polonia aspira a convertirse en Potencia colonial, pero la realización de este deseo sería siempre a largo plazo, mientras que la cuestión ukraniana la afectaría inmediatamente.

Aunque Hitler ha prometido a Chamberlain no plantear la cuestión colonial por lo menos en un año, se calcula que este período siempre beneficiará a Alemania, ya que podrá seguir aumentando su flota aérea hasta disponer de una superior a las de Inglaterra y Francia combinadas, y de otra submarina capaz de bloquear, en caso necesario, las costas británicas y aún las de los Estados Unidos, si surgiera la necesidad de hacerlo.

El Sunday Dispatch cree que el Fuehrer adoptará este año la misma táctica que en el pasado, o sea la de presentar simultáneamente sus reivindicaciones en la Europa central y en las colonias.

Lord Halifax informó al Ministro de Estado de Francia, sobre la conferencia de Roma

GINEBRA, enero 15. (Havas).—Los Ministros de Estado de Inglaterra y Francia, Lord Halifax y Georges Bonnet, y dos de sus principales colaboradores, se reunieron esta noche en una comida íntima, que no duró menos de tres horas. Se sabe que el Canciller británico aprovechó la oportunidad para dar a su colega francés un informe detallado de las entrevistas de Roma. Hay informes de que fueron tratadas la cuestión de la guerra civil española, con los resultados que significará la actual y victoriosa ofensiva de los ejércitos nacionalistas, en Cataluña; la del pacto anglo-italiano, del que las dos partes signatarias desean la ejecución integral; y la del statu-quo en el Mediterráneo, al que no debe amenazar ningún desequilibrio en el Mediterráneo Occidental.

Se sabe que Lord Halifax ratificó a Bonnet Chamberlain que cuando el general Franco haya triunfado en España, las tropas italianas que están actualmente en Baleares se retirarán, pues así lo prometió Mussolini al Primer Ministro inglés, quien a su vez lo anunciará, de manera solemne, ante la Cámara de los Comunes.

EL CONDE CIANO IRA A YUGOESLAVIA LA SEMANA PROXIMA, POR UNOS DIAS

BELGRADO, Yugoeslavia, enero 15. (Havas).—El conde Ciano, Ministro de Estado de Italia, pasará algunos días de la semana próxima en Yugoeslavia, invitado por el Primer Ministro Stoyadinovitch, para una cacería. La visita del Jefe de la cancillería italiana, que expresa la amistad personal que une a los dos Estados, dará ocasión para un examen de las cuestiones que interesan a los gobiernos de Roma y Belgrado, dentro del marco del pacto de amistad firmado en 1937.

M.E.C.D. 2016