1ª SECCION

SERVICIO DE ASSOCIATED PRESS. Ésta queda autorizada para usar nuestro servicio y noticias de información.

Servicio exclusivo de la agencia «Havas» y del «Herald Tribune», de New York.

DIARIO DE LA MARINA

El DIARIO DE LA MARINA es el periódico más antiguo de Cuba. Fué fundado en el año mil ochocientos treinta y dos.

Servicios especiales de España. Hilo directo con New York y recepción directa por radio de otros servicios.

1ª SECCION

AÑO CVII.—NUMERO 5 ACOGIDO A LA FRANQUICIA POSTAL LA HABANA, VIERNES, 6 DE ENERO DE 1939.—LA ADORACI ON DE LOS SANTOS REYES TIEMPO PARA HOY: BUENO PRECIO: 5 CENTAVOS

Avanzan sobre Vinaixa los nacionalistas después de haber tomado a Borjas Blancas

ASEGURASE QUE LINDBERGH INFORMO A E. U. SOBRE LA FUERZA AEREA ALEMANA

(COLUMNA SEIS)

Aprobado el plan de estudios para la enseñanza de la música en las Escuelas Públicas

SE HA DIVIDIDO EL PLAN EN 2 ETAPAS, ABARCANDO CADA UNA DE ELLAS TRES GRADOS

Desde 1902 no se ofrece en las escuelas esa enseñanza. Se brindará por ahora sólo en las escuelas urbanas. Incluídas manifestaciones de la música vernácula y de los aborígenes

EN ESTOS DIAS HABRA ELECCIONES PARA PROCEDER A LA DESIGNACION DE DIRECTORES EN LOS INSTITUTOS

El plan y cursos de estudios para la enseñanza de la música en las escuelas públicas acaba de ser aprobado por la Junta de Superintendentes de Escuelas de la República.

Desde que el doctor Aurelio Fernández Concheso, nuestro Secretario de Educación, tomó la dirección de dicho departamento, se interesó vivamente por esta materia, concediéndole un lugar preferente en el plan para la reforma integral de la enseñanza que hubo de sugerir.

La cristalización de su iniciativa constituye un verdadero éxito, ya que desde el año de 1902 fué suprimida dicha enseñanza en los cursos de estudio hasta que el magisterio, según se alegó en aquella oportunidad, alcanzara la preparación necesaria para llenar debidamente esa función.

Los cursos de estudios adoptados en el año de 1901 para la enseñanza de la música en los seis grados de la escuela elemental quedaron, pues, en suspenso y nunca se volvió a considerar esa cuestión hasta el año de 1935, en que se nombró un Inspector General de Música, plaza que se suprimió en el ejercicio de 1936-37 y se restableció en el subsiguiente, autorizándose al citado funcionario para llevar a cabo la organización de coros en las escuelas públicas de acuerdo con los superintendentes y los inspectores.

Con las disposiciones que acaban de dictarse y que se darán a conocer, al reanudarse el curso, por medio de una circular, queda definitivamente incorporada la enseñanza de la música a las que se ofrecen en las escuelas primarias elementales, para fomentar la afición a la música y crear y elevar el sentimiento estético de los educandos.

La enseñanza se brindará, por ahora, en las escuelas urbanas, mediante la selección de los maestros de las mismas, de acuerdo con lo dispuesto por una resolución anterior del Secretario de Educación.

Se dedicarán a dicha materia de quince a veinte minutos, que se tomarán del tiempo destinado a otras materias, y se dividirá el plan en tres etapas: la primera, que tendrá el carácter de preparatoria, comprenderá los dos primeros grados de la enseñanza primaria elemental; la segunda abarcará el tercero y el cuarto grados y la tercera etapa, se extenderá a los grados quinto y sexto de la propia enseñanza.

Cada etapa comprenderá dos grupos, a excepción de la primera que, por su carácter preparatorio, será igual para los dos primeros grados de la enseñanza.

En la primera etapa se brindarán cantos escolares a una sola voz, ejercicios rítmicos, audiciones de melodías que permitan ir desarrollando el gusto artístico, etc.

Ya en la segunda etapa los cantos escolares serán de una y dos voces, se ampliarán los conocimientos rudimentarios sobre teoría de la música y se iniciará el solfeo.

Y en la tercera etapa los cantos escolares serán a dos y tres voces.

se intensificarán más aún los conocimientos de teoría y solfeo y se brindarán nociones sobre el origen y la historia de la música, incluyendo manifestaciones de la música vernácula y de la de los aborígenes.

Las canciones de los últimos grados serán seleccionadas de nuestro genuino folk-lore.

Al final de la circular, sobre la que sólo ofrecemos una idea, para no hacer demasiado prolija la información sobre el plan y los cursos de estudio para la enseñanza de la música en las escuelas públicas, se incluyen instrucciones para la aplicación de los mismos y la bibliografía de que debe hacerse uso.

El doctor Heliodoro García Rojas, Superintendente General de Escuelas, ha dictado ya las órdenes oportunas para que el citado plan se ponga inmediatamente en práctica.

Elecciones de Directores en los Institutos

Los claustros de los distintos Institutos de Segunda Enseñanza de la República celebrarán elecciones de inmediato para designar los directores que regirán sus destinos en el próximo bienio.

El Jefe de la Enseñanza Superior de la Secretaría de Educación, doctor Manuel Febles, ha enviado sendos telegramas a los directores actuales para que convoquen a los claustros con ese motivo, a fin de elevar al doctor Aurelio Fernández Concheso, Secretario de Educación las propuestas correspondientes.

RESTITUIDO UN PROFESOR

Por decreto presidencial ha sido restituído el doctor Emilio de León en la cátedra de Matemáticas del Instituto de Camagüey, cargo que obtuvo por oposición.

Se le ha concedido asimismo una licencia por dos años.

Con la ocupación de la villa de Borjas Blancas, se ha logrado el completo dominio de los 25 kilómetros que median entre esta población y Lérida. Al Sur de la Sierra de Llazga, también ha pasado a manos de las tropas nacionalistas el pueblo de Cerviá, que está unido al de Vinaixa, en la calzada de Borjas Blancas a Tarragona, por una carretera que tiene once kilómetros. Los despachos que amplían la información del comunicado oficial de Salamanca, participan que las unidades legionarias que hicieron la ocupación del territorio que aparece marcado han llegado a dos kilómetros de la citada aldea de Vinaixa. Dada la rapidez con que se van llevando a cabo estas operaciones, no sería extraño que en la próxima jornada dieran cuenta de la captura de este nuevo nudo de caminos.

EXISTEN EN LA CAMARA BAJA DOS TENDENCIAS DEFINIDAS SOBRE EL CODIGO ELECTORAL

Parece predominar la de que será rechazado y habrá que hacer otro proyecto. Muchos Representantes desean elecciones generales y para Delegados Constituyentes

INCLUIRA EL RETIRO TELEFONICO, UN PLAN PARA LA CONSTRUCCION DE CASAS PARA EMPLEADOS Y OBREROS

Aun cuando se asegura, como cosa cierta, que la Cámara de Representantes reanudará sus actividades parlamentarias el lunes de la entrante semana, noticias circulantes en los pasillos del Capitolio informan que ello no habrá de ocurrir sino hasta el lunes siguiente.

Entonces—ya lo hemos dicho desde estas mismas columnas—será la ocasión de iniciar la discusión de las leyes que aún faltan por aprobar del programa mínimo legislativo propuesto por el Gobierno.

Entre los puntos de dicho programa figura el Código Electoral confeccionado por una comisión integrada por senadores y representantes.

A propósito del Código se afirma que la Cámara lo rechazará por hallarse inconforme con determinados preceptos del mismo, como son el voto preferencial pluralizado y la prohibición de que los empleados públicos figuren como delegados en los partidos políticos.

A tenor de la impugnación de la ley electoral existen en la Cámara dos tendencias.

Una que propugna la revisión del Código abrogando la prohibición de referencia y estableciendo el voto preferencial único.

La otra, que desea un código enteramente nuevo, en el cual figure una disposición transitoria disponiendo elecciones conjuntas de constituyentes, renovacionistas del Congreso y presidenciales.

Los partidarios de esta última fórmula están formando inclusive una comisión encargada de redactar la nueva ley electoral.

El retiro telefónico

El doctor Marino López Blanco, autor de la proposición de ley creando la Caja de Retiro y Jubilaciones de funcionarios, empleados y obreros telefónicos, ha declarado que introducirá en su proyecto un nuevo artículo para facilitar la formación de un fondo, deducido de las aportaciones a la Caja, que se destinará a la fabricación de casas baratas para los funcionarios, empleados y obreros aludidos.

DIA DE REYES

¡Los Reyes Magos!

Melchor, Gaspar y Baltasar han venido del Oriente para adorar al único y verdadero Rey.

Un astro, en el cielo esplendoroso, les reveló el nacimiento del Salvador del mundo y guiados por sus destellos, al trote largo de ornados camellos, corrieron a Belén en uno de cuyos más humildes rincones, en un portal sonríe Jesús Nuestro Señor.

Y junto a su pobre cuna se prosternan y le adoran, le rinden vasallaje y le ofrecen oro como a Rey, incienso como a Dios y mirra como a Hombre.

Y los ángeles, en torno, cantan alabanzas al Eterno Padre.

«Las naciones vendrán a tu luz y los reyes hacia la claridad de tu aurora. Todos se juntan, todos vienen a ti. Tú lo verás y estarás radiante de gozo y se admirará tu corazón. La riqueza del mar vendrá a ti, y la fortaleza de las naciones vendrá a ti. Todos vendrán trayendo oro e incienso y publicando las alabanzas del Creador».

¡Día dichoso en que los Magos, primogénitos de las gentes en la fe, vinieron a adorar al Salvador!

He aquí a los Reyes del Oriente.

El Señor les sonríe, los hombres se llenan de gozo y los niños se alegran con la dulce esperanza de ricos presentes.

Melchor, Gaspar y Baltasar...

Roguemos al cielo porque en cada cuna dejen, como en la de Belén, gratos recuerdos...

Informó Lindbergh acerca de la fuerza aérea del III Reich

WASHINGTON, enero 5. (AP).—En los centros autorizados se decía esta noche que el coronel Charles A. Lindbergh, que recientemente hizo una excursión aérea por Alemania, ha dado al Gobierno un informe confidencial acerca de la fuerza aérea del Reich.

Aunque los jefes del Ejército se han negado a confirmar la noticia de la comunicación de Lindbergh, dicen que el aviador sigue siendo miembro de la Reserva Militar de este país, a pesar de su larga residencia en Europa.

También se recuerda que es miembro de la Comisión Asesora Nacional de Aeronáutica, agencia del Gobierno que tiene sus oficinas en el edificio del Departamento de Marina.

RENUNCIO FERNANDO BUESA

Ha presentado su renuncia del cargo de secretario de la Escuela Técnica Industrial «Enrique José Varona» el señor Fernando Buesa.

El claustro de dicho plantel ha propuesto para que lo sustituya al señor Carlos Mendoza Zeledón.

Posible represalia comercial de E.U. contra Argentina

Con ello podrían beneficiarse Inglaterra y Alemania. Eso es lo que se teme por el momento

BUENOS AIRES, enero 5. (AP).—Eugene P. Thomas, asesor económico de la delegación americana a la reciente Conferencia Panamericana de Lima, planteó hoy la posibilidad de que el Gobierno de Washington adopte represalias contra las restricciones argentinas a las importaciones de los Estados Unidos.

Los observadores económicos han expresado la opinión de que las reducciones en perspectiva, por un decreto que exige a los importadores proveerse de licencias de importación, beneficiarían a la Gran Bretaña y Alemania.

Thomas, presidente del Consejo de Comercio Exterior, con oficinas en Nueva York, habló en un almuerzo celebrado por el Club Americano y por la Cámara de Comercio de los Estados Unidos en la Argentina.

A partir del domingo, los embarques necesitarán de un permiso para entrar en la Argentina y los hombres de negocios que importan artículos de los Estados Unidos temen que el sistema de permisos sirva para favorecer a los importadores de la Gran Bretaña que ha dado a la Argentina una balanza comercial favorable y a Alemania.

Reconoce el gobierno rojo la caída de esta posición y hace un ataque efectista

Infinidad de pueblos más van cayendo en manos de los nacionales que se dedican a consolidar las posiciones ocupadas y al conteo del enorme material bélico que ocuparon al enemigo en la huída

LA CARRETERA PRINCIPAL DE LERIDA A TARRAGONA QUEDO CORTADA. EL FRENTE TIENE 210 KILOMETROS

BURGOS, Enero 5 (Havas).—En el sector Norte del frente catalán las tropas nacionales avanzaron durante el jueves más de cinco kilómetros, limpiando completamente de rojos las cercanías de Artesa de Segre y dejando completamente ocupada Sierra Larga.

En el sector Sur las fuerzas franquistas ocuparon también Juneda, sobre la carretera de Lérida a Tarragona. Al mismo tiempo cayeron en poder de los franquistas varios puntos sobre la carretera entre Borjas Blancas y Vinaixa. Al caer la noche, las vanguardias nacionalisitas estaban a solo dos kilómetros de esta última población. Fuerzas del cuerpo de Ejército de Navarra y de la cuadragésima división, ayudaron en el avance de los contingentes mixtos que ocuparon posiciones y cotas importantes al Sudeste de Lérida.

Confiesa Barcelona la pérdida de Borjas Blancas y de Artesa de Segre

BARCELONA, Enero 5 (Havas).—El comunicado oficial del Ministerio de Defensa informa que en el frente del Este la durísima presión de los Ejércitos nacionales obligó a las tropas del Gobierno a evacuar en las últimas horas del miércoles, las poblaciones de Artesa de Segre y Borjas Blancas. Hoy continuaba en toda la línea un combate de gran fiereza y muy reñido. La aviación izquierdista se muestra muy activa en el curso de la batalla.

En el frente de Extremadura, las fuerzas del Gobierno iniciaron una acción ofensiva esta mañana, en el sector de Valsequillo, entablándose un recio combate, que dura en los momentos de redactarse este comunicado.

En los demás frentes, sin novedad.

AVIACION: Las escuadrillas nacionalistas bombardearon anoche y hoy los puertos de Gandia, Cartagena, Tarragona, Reus y Valls.

Pasó una Escuadra nacional frente al Cabo de la Nao

VALENCIA, Enero 5. (Havas).—Hoy fué avistada una Escuadra nacional de la que formaban parte los cruceros «Canarias» y «Almirante Cervera», a la altura del Cabo de La Nao, en los límites de las provincias de Valencia y Alicante. Los buques pasaron frente a Gandía, siguiendo rumbo Noroeste.

Tomadas numerosas poblaciones por los nacionales, en el avance de ayer

SALAMANCA, Enero 5. (Havas).—El comunicado oficial del Gran Cuartel General informa que todo el día de hoy continuó el brillante avance de las tropas nacionales en el frente de Cataluña, donde rompieron cuanta resistencia pretendió hacer el enemigo, ocupando al mismo tiempo una buena extensión de territorio rojo, en el que están comprendidas las poblaciones de Tudela de Segre, Cerro, Torre de Segre, Sudanell, Montollu de Lérida, Sune, Artesa de Lérida, Puigvert, Juneda, Cerviá y Borjas Blancas, así como numerosas posiciones que se encuentran en el sector al Sur de Sierra del Torno. Encontramos numerosos cadáveres de oficiales y soldados rojos abandonados en el repliegue general del adversario, y nos apoderamos de numerosos armamentos y material de guerra, incluyendo un tanque. Nuestras fuerzas hicieron mil doscientos prisioneros, entre los cuales hay varios oficiales y una sección completa de los servicios de trasmisión.

En el sector de Grajuela, el enemigo atacó las avanzadas nacionalistas, siendo rechazado con enormes pérdidas.

AVIACION: La noche del miércoles las escuadrillas nacionales bombardearon los objetivos militares de las estaciones ferroviarias de Torredembarra, Tarragona y Castelldefals, así como el puerto de Barcelona, donde alcanzamos el edificio del Gobierno militar, y provocamos algunos incendios. En combate aéreo librado hoy, derribamos un avión rojo.

Resumen del avance nacionalista en el frente catalán

BURGOS, Enero 5. (Havas).—Según los informes recibidos hasta hoy por la noche, directamente de los frentes, las fuerzas nacionales conquistaron Borjas Blancas, en Lérida, y prosiguiendo su avance ocuparon también las aldeas de Sudanell, Torre del Segre, Sune, Alfes, Albí, Cerviá y Carramanadre, así como las crestas de Anias, Marquesas y Divisas, cortando la carretera principal de Lérida a Tarragona.

Las fuerzas que operan en el sector del Norte ocuparon a su vez Tudela de Segre y Cero, llegando al barranco de Genís. El número de prisioneros hechos en los ataques, casi todos de rapidez fulminante, es muy elevado. El frente rojo está retrocediendo incesantemente, bajo la presión de las fuerzas nacionalistas.

Tiene 210 kilómetros de extensión el frente de batalla de Cataluña

BURGOS, Enero 5. (Havas).—Para el mejor conocimiento de la batalla que se está librando en el frente catalán, se consigna que éste tiene más de 210 kilómetros de largo. Los legionarios ocupan 21 kilómetros. En cuanto a la infantería, las tres divisiones de Flechas tienen unos 8 mil italianos, y en lo que respecta a la Aviación, solamente vuelan de 90 a 110 italianos, siendo los pilotos españoles más de siete mil. Los prisioneros cogidos en el frente catalán son, hasta hoy, jueves 5 de enero, 19.217, aunque todavía no han sido sumados a este total algunos de los contingentes capturados hoy.

Las bajas marxistas, calculando sobre los prisioneros y los cadáveres contados en el campo de la lucha, pasan de cuarenta mil hombres, lo que representa seis divisiones rojas fuera de combate. Se calcula que la masa de maniobra de que disponían los rojos en el frente catalán, era de doce divisiones.

El mando de la ofensiva en Cataluña está confiado al Generalísimo Franco, con el General Martín Moreno, como jefe de Estado Mayor, y el Teniente Coronel Antonio Barroso como jefe de operaciones. La Aviación la manda el General Kindelán, teniendo de jefe de Estado Mayor al Coronel Moreno Abella. Bajo el comando directo de los seis jefes de cuerpos de Ejército, están los Generales Monasterio, Barrón, Asensio, Alonso, Vega, Bautista Sánchez, Marzo, Urrutia, Sueiro, Delgado, Serrano, Tella, Sagardía y García Navarro, y los Coroneles Citol, Alonso, Mizzian, Galería, López Bravo y otros, así como los Tenientes Coroneles Gavilán, Larrea y Sandoval.

El General Gambarra manda el cuerpo mixto legionario. El jefe de la Artillería del Ejército del Norte es el Coronel Martínez Campos. Los prisioneros capturados por el Ejército del Norte durante el año de 1938, se elevan a 99.906.

Mientras los nacionalistas toman a Borjas Blancas los rojos hinchan un ataque para contrarrestar el mal efecto

HENDAYA, Frontera franco española, Enero 5. (AP).—Mientras los comunicados rojos tratan de conceder importancia a una acción de sus tropas en el frente de Extremadura, dando cuenta de una completa retirada de las fuerzas nacionalistas en el sector de Valsequillo, las fuerzas nacionales de Franco entraban en Borjas Blancas, prosiguiendo victoriosamente su avance por Cataluña.

El alto mando nacionalista, después de la ocupación de Artesa de Segre, completada ayer, redondea sus ganancias hoy con la toma de Borjas Blancas, importante como centro de comunicaciones.

Desde el Bajo Segre, la ofensiva que comenzó el 23 de Diciembre ha colocado a las tropas del Generalísimo Franco en tres salientes que miran hacia el Mediterráneo y son Artesa, Borjas Blancas y Vinebre.

Las fuerzas navales nacionalistas también se están concentrando en el Levante español.

Un despacho de Valencia dice que siete barcos de guerra nacionalistas, entre ellos los cruceros «Canarias» y «Almirante Cervera», suben frente a la costa, suponiéndose que tenían instrucciones de apoyar la campaña que se realiza por las tropas en Cataluña con bombardeos de la costa catalana.

Los tres avances nacionalistas en Cataluña han colocado a las tropas en el corazón la región catalana.

Créese por los técnicos de la frontera que las próximas operaciones de los ejércitos de Franco se dedicarán a la limpieza de los territorios conquistados entre los tres salientes.

Con un sólido frente a lo largo de la línea Artesa-Borjas Blancas-Vinebre, el General Franco está en condiciones de dar una batida hasta la frontera francesa, al Este de Barcelona y al Sudeste de Tarragona.

Diecisiete desertores de las filas del Gobierno rojo cayeron medio muertos de frío en los brazos de los guardias móviles franceses en Valcebollera hoy después de haber estado viajando toda la noche y todo el día por los montes de los Pirineos cubiertos de nieve. En total han cruzado la frontera 52 desertores en los últimos tres días.

Los nacionalistas anunciaron que Borjas Blancas, ciudad de 6.000 habitantes, fué ocupada después de una breve batalla.

Un comunicado nacional dice que en el movimiento envolvente de Borjas Blancas se hicieron 3.000 prisioneros y agrega que los rojos en retirada abandonaron la artillerías.

El Embajador francés en Barcelona está en París conferenciando con el Gobierno

PARIS, Enero 5. (AP). — Jules Henry, nuevo Embajador de Francia en Barcelona, que días pasados presentó las credenciales al titulado presidente de la República española, regresó hoy a París para conferenciar con los funcionarios del ministerio de Relaciones Exteriores.

No se ha revelado el carácter de los asuntos tratados, pero en los centros enterados se dice que la conversación versó acerca de las angustiosas apelaciones del gobierno rojo pidiendo armas y municiones para hacer frente a la ofensiva de Franco en Cataluña.

(Recientemente entraron en Francia varios camiones cargados de plata procedente de Barcelona para el pago de armamentos).

Como en la zona extremeña en que se está combatiendo desde ayer

VALENCIA, Enero 5. (Havas).—Los nuevos combates que se están librando en el sector de Valdequillo y La Granjuela, en la provincia de Córdoba, tienen por teatro una zona que está a 45 kilómetros al Oeste de Pozoblanco, en la región de Sierra Morena, donde las fuerzas nacionales han atacado repetidamente. El frente sigue allí el ferrocarril minero de Cabeza de Buey a Córdoba. Durante el pasado diciembre la aviación nacionalista bombardeó repetidamente las poblaciones de retaguardia de la línea del Gobierno, en especial las de Hinojosa del Duque, Elvisio, Pozoblanco y Villanueva del Duque.

De continuar las operaciones normalmente, se desarrollarán en un territorio montañoso, de 700 a 800 metros sobre el nivel del mar. La importancia estratégica de cuanto ocurre en los sectores mencionados, está en que a no mucha distancia están las ricas zonas mineras de Almadén y Pozoblanco.

VEANSE más CABLES de ESPAÑA en la página TRECE

TOMA DE POSESION

Ante la Subsecretaria de Educación, doctora Juana María Catá, tomó posesión ayer el doctor Pedro Pablo Aguiar de la cátedra de Física y Química del Institut ode la Habana.

Una ponencia sobre las maquetas del Monumento a Martí

Nombrada la comisión que habrá de presentarla en un plazo de diez días. Designado el Jurado

En la tarde de ayer se reunió la Comisión Pro monumento a Martí, presidida por el general Montalvo y actuando de secretario el doctor Roberto A. Netto, con la asistencia del secretario de Defensa, doctor Domingo Ramos, primer vicepresidente; el secretario de Obras Públicas, señor Enrique Ruiz Williams, segundo vicepresidente; comandante Antonio Bolet, teniente coronel Raimundo Cabrera, teniente coronel Benítez, señor Leopoldo Casas, teniente coronel Gómez Casas, el señor Armando de Blanck, los senadores Capestany y Rosado.

La Comisión dió posesión como miembros del jurado que debía constituirse momentos después para develar las maquetas de los proyectos enviados al concurso interamericano, señores Alberto Prieto Suárez, por la Escuela de Arquitectura de la Universidad Nacional; Manuel Vega López, por la Academia Nacional de Pintura y Escultura; José Menéndez, por la Sociedad Cubana de Ingenieros; José M. Bens Arrarte, por el Colegio Nacional de Arquitectos, y Pedro Martínez Inclán, por la Academia Nacional de Artes y Letras.

Después de constituído el jurado, pasó al salón de los Pasos Perdidos, donde están expuestas las maquetas, y, allí mismo, acordó dicho jurado designar una comisión que compondrán el teniente coronel Ferrer y los señores Prieto, Vega, Menéndez, Martínez y Bens, para que presente una ponencia sobre los trabajos presentados en el plazo de diez días.

Después el jurado acordó delegar en el comandante Bolet para que visitara al señor José Martí, hijo del Apóstol, que se encuentra recluído en una clínica de esta capital, donde va a ser intervenido quirúrgicamente, y le expresara el testimonio de la consideración más distinguida de todos los miembros de la Comisión del Monumento a Martí, y del jurado.

Programa para hoy de las rádiodifusoras CMCF y COCH

810 kcs. 9437 kcs.

8.00 a.m.—Noticias.
8.00 » —Canciones internacionales.
10.00 » —Hora para la Mujer.—María Radelat.
11.00 » —Hora «Buen Humor», con música Argentina.
12.00 m.—Música Americana.
12.30 p.m.—Conjunto de cuerdas bajo la dirección del Profesor Rizo Ayala, compuesto por músicos de la Filarmónica de la Habana. Ilustraciones musicales a cargo de Pablo Medina.
1.30 » —Música Española.
2.00 » —Madame D'Avignon Hora Presagios.
3.00 » —Conjunto Veracruz. Canciones mexicanas.
4.00 » —Música cubana.
4.30 » —Avances de «Avance».
5.00 » —Trío «Star», piano, violín, acordeón y canto, bajo la dirección del Maestro Pego.
6.30 » —Gran tanda infantil, con la asistencia de los Reyes Magos.
7.00 » —¿Qué hubiera querido ser?
7.15 » —Música clásica.
7.30 » —Ocurrencias, por Pablo Medina.
8.00 » —Hora Afirmación Artística Nacional. Música y Poesía de autores cubanos. Orquesta de Neno González.
9.00 » —Desde el Teatro Principal de la Comedia, «Pous en New York» y «La ley de la sangre».

Han pedido que el Tratado con Cuba vuelva al Senado

El Senador O-Mahoney declara que ese Cuerpo debe ratificar todo Convenio de igual índole

WASHINGTON, enero 5. (AP.)—El senador O-Mahoney de Wyoming indicó hoy que reanudaréa sus esfuerzos con el fin de que el Senado vuelva a recuperar sus funciones en lo que concierne a ratificar los tratados de comercio concertados por el gobierno.

Haciendo notar que Ernst Gruennig, director de la División de Territorios ha expresado la oposición del departamento del Interior a que se hagan más concesiones arancelarias a Cuba en la información pública abierta ante la Comisión de información sobre la reciprocidad, O-Mahoney dijo que «es particularmente interesante que durante todas sus manifestaciones se refiriese al presente convenio como tratado, como lo es realmente».

«Los convenios de esa clase deben ser ratificados por el Senado,» dijo. «El hecho de que el departamento del Interior haya registrado formalmente su protesta contra el convenio cubano, me hace concebir la esperanza de que el departamento de Agricultura hará lo mismo».

Probablemente serán restringidas las licencias gratuitas para portar armas

Y es posible que el Secretario de Gobernación las anule, pues alcanzan un porcentaje extraordinario con detrimento del Fisco

Se nos informó ayer en el negociado de Licencias de Armas de la Secretaría de Gobernación, que durante el mes de diciembre pasado la recaudación por ese concepto, tanto de licencias de tercera como de cuarta y sexta clases, ascendió a $3,572.00.

A pesar de ser una buena recaudación, agregó nuestro comunicante, se han tomado medidas para su aumento y, a ese efecto, el secretario del departamento, doctor Joaquín Ochotorena, ha dado las órdenes pertinentes para que se restrinja la concesión de dichas licencias de carácter gratuito, siendo muy posible que en breve decrete la anulación de las mismas hasta ahora concedidas, por alcanzar un porcentaje extraordinario con grave detrimento de la recaudación por ese concepto.

Ultimos acuerdos del Consejo Superior de Defensa Social

El Consejo Superior de Defensa Social que preside el doctor Guillermo Portela ha tomado los siguientes acuerdos.

Designar a las señoras Dolores Luis y Blanca Fernández de Castro de Jardines para integrar la Sección Técnica del expresado organismo; comisionar al doctor Antonio Bernardo Andrés, director general de Orden Público y Prisiones de la Secretaría de Gobernación y miembro del Consejo, para que gestione en la Secretaría de Hacienda la situación de los fondos necesarios del presupuesto de 600 mil pesos que corresponden al repetido organismo para cubrir sus atenciones de los meses de enero a marzo del año en curso, ambos inclusive; autorizar al jefe del Regimiento 7, «Máximo Gómez», para que pueda disponer diariamente de cincuenta reclusos sancionados de la Cárcel de la Habana para trabajos de utilidad pública; aceptar la renuncia de un escribiente de la Cárcel pinareña; disponer que la menor María M. Rodríguez sea internada en el reformatorio de Aldecoa, en vez de serlo en el asilo «San Vicente de Paul», y darse por enterado de la resolución del secretario de Comunicaciones negativa de la concesión de la franquicia telegráfica al Consejo, haciéndole saber a dicho funcionario que tal negativa no causa trastornos al servicio.

Cálido recibimiento se les tributó a los aviadores que fueron a Cali

Cuando aterrizaron los felicitó el Jefe del Ejército, y luego brindó por ellos en el Club de la Ciudad Militar

A las 11 y 8 minutos de la mañana de ayer aterrizó felizmente en el Campo de Aviación «Teniente Brihuegas», la escuadrilla militar cubana que fué a Cali, Colombia, para asistir a los actos en memoria de los aviadores cubanos que perecieron en el vuelo Pro Faro de Colón.

A las diez, llegó el Coronel Batista, acompañado de su ayudante el Capitán Alonso. Se encontraban en el Campo de Aviación esperándolo el Secretario de Defensa e interino de Estado Dr. Domingo Ramos, así como su ayudante el Teniente González Soler; el Encargado de Negocios de México, Lic. Reyes Spindola y el Secretario de la Embajada señor Martínez; el Attaché Militar mexicano Comandante Pérez Ortega; el Tte. Coronel Galíndez; Tte. Coronel Brito; el Attaché Militar americano Comandante Barber; el Secretario de Comunicaciones señor Francisco Gómez; el Tte. Coronel Leal y ayudante Tte. Abella; el señor Ministro de Venezuela Dr. Smith; el de Colombia, Gutiérrez Lee; Tte. Coronel Sosa de Quesada; Comandantes Soca, Lombana, Corbo Barquín, Vega, Santana; Capitanes Antonio de Torra, Roque Orihuela; el aviador Rosillo, Capitanes Montalván, Zaragozí y Tte. Flores, así como los familiares de los pilotos y oficiales del Cuerpo de Aviación con su Jefe Comandante López Jorge; Srta. Lidia Vargas y Sra. de Saens Calahorra, propietarias de las estaciones de radio T I 2 L R, y C O 2 W W, que siempre estaban en comunicación con nuestros pilotos.

Aviones del Ejército y de la Marina fueron a recibir a la escuadrilla cubana.

El Capitán Tomás Alvarez era portador de una carta para el Coronel Batista del señor Pedro M. García, cubano que reside en Nicaragua y cuya carta tiene relación con la estancia del Apóstol Martí en aquellas tierras durante su destierro.

El Coronel Batista felicitó a los pilotos por su vuelo, pasando acto seguido al salón de actos del Cuerpo de Aviación, donde se sirvió un espléndido lunch.

El Coronel Batista alzó su copa y brindó por las Aguilas criollas.

EL SECRETARIO DE GOBERNACION, DESIGNADO POR EL PRESIDENTE DE LA REPUBLICA PARA QUE REPRESENTE AL GOBIERNO EN LAS GRANDES FIESTAS DE BAYAMO

El Presidente de la República Lcdo. Federico Laredo Bru cursó despacho telegráfico ayer al doctor Joaquín Ochotorena, Secretario de Gobernación, designándolo para que represente al Gobierno en las fiestas que se celebrarán el próximo día 12 en la legendaria ciudad de Bayamo, en conmemoración del septuagésimo aniversario del incendio de la misma por las huestes libertadoras de 1868, comandadas por el Padre de la Patria, Carlos Manuel de Céspedes, y por lo que será declarada Monumento Nacional.

Ayer el doctor Ochotorena no concurrió a su despacho ya que asistió al recibimiento de los aviadores cubanos que fueron a Cali, Colombia, a rendir postrer tributo a los aviadores que perecieron el año de 1937 en el referido lugar durante el vuelo Pro Faro de Colón.

La sección «CARCAJADAS» véase en la página DOS

La fiesta de hoy en el Instituto de Ceiba del Agua

Los niños que allí se instruyen recibirán juguetes. Otro reparto en el Sanatorio «La Esperanza»

Hoy, a las diez de la mañana, estarán de fiesta los mil alumnos que cursan sus estudios en el Centro Superior Tecnológico que en Ceiba del Agua tiene el Instituto Cívico-Militar. Aquella Ciudad Escolar que en breve tendrá su reproducción en la provincia de Oriente, en la jurisdicción de Holguín, celebrará una espléndida fiesta de Reyes. El presidente del Consejo del I.C-M., capitán doctor Juan Abascal, con el capitán Aquilino Guerra, el doctor Gustavo A. Bock y los otros altos dirigentes de aquel centro, han preparado un reparto de juguetes, dulces y golosinas para obsequiar a los alumnos del I.C-M., con motivo de la festividad que todo el mundo cristiano celebra en homenaje a una tradición milenaria y a la infancia.

Es probable que el coronel Batista asista a esta fiesta de Reyes con un grupo de altos oficiales del Ejército Constitucional.

En «La Esperanza»

A las cuatro de la tarde, la esposa del coronel Batista, señora Elisa Godínez de Batista, concurrirá con un grupo de damas al hospital-sanatorio «La Esperanza», para repartir personalmente entre los niños de ese lugar numerosos juguetes por ella adquiridos con ese fin altamente filantrópico y generoso.

El I.C-M. de Holguín

El día 7 del actual partirán para Holguín los miembros del Instituto Cívico-Militar con objeto de colocar la primera piedra para la erección de la Ciudad Escolar de Oriente, (el I.C-M. de aquella provincia), para cuyo acto han sido repartidas numerosas invitaciones El Jefe del Ejército Constitucional, coronel Batista, se propone asistir a este acto, ya que para él constituye una profunda satisfacción hacer este valioso regalo de Reyes a la heroica provincia, y como un homenaje a la niñez de la brava región. La capacidad de este nuevo Instituto Cívico-Militar será de 1,300 niños y en todo será análogo al que funciona en Ceiba del Agua.

Ha muerto el militar que armó las turbas en Madrid al estallar la revolución

MADRID, enero 5. (AP).—Ha fallecido hoy en esta capital el general Manuel de la Cruz, quien distribuyó los fusiles a las turbas madrileñas para defender al gobierno rojo que se había adueñado del poder en la capital de España, cuando estalló el movimiento de liberación acaudillado por Franco.

El general Manuel de la Cruz era a la sazón Subsecretario de la Guerra y abrió los depósitos de armas y municiones a los extremistas y hampones, convirtiéndolos en milicianos.

Los señores Grau, Menocal, M. M. Gómez y Martínez Sáenz sostuvieron ayer una conferencia de carácter político.

Véase en la página dos información del hecho y gráfica de los cuatro líderes políticos en conversación.

M.E.C.D. 2016

CONFERENCIARON AYER EN LA RESIDENCIA DEL DR. GRAU LOS JEFES DE LOS PARTIDOS DE LA OPOSICION

POLITICA y POLITICOS

PURA FANTASIA

Que vamos a presenciar una era de grandes actividades políticas, capaces de conmover los espíritus ya fatigados de desesperanza, no cabe duda.

Una simple noticia, cogida al vuelo en los corrillos, nos da la medida indiscutible de cuánto va a lucharse en los campos, ya deslindados, (porque ya están deslindados con la coalición Menocal-Miguel Mariano-Grau-Martínez Sáenz y Compañía) de nuestra política: Justo Lamar Roura pone punto final a su abstención política y vuelve a la palestra camagüeyana, donde tan poderosa personalidad adquirió durante su anterior etapa de actuante. Juventud, capacidad, cultura y posición social y económica, son valores cotizables en todo tiempo; y si después de las amarguras pasadas, Justo Lamar Roura vuelve a cambiar su vida plácida por la inquieta del político, no cabe dudar que le han movido fuerzas muy poderosas.

Aunque esto de la política es como un opio adormecedor; el que una vez se intoxica, queda de por vida con la necesidad del tóxico. Y en tal «vicio» se han perdido muchas fortunas, muchísimas aptitudes profesionales, no pocos créditos intelectuales y hasta algunos prestigios personales.

Pero el hombre es un animal político; es fatal. Por donde no arrendamos la ganancia a los que dicen que no son políticos.

Hecha la unión de los partidos Demócrata Republicano, ABC, Revolucionario Cubano (rama grausista) y Acción Republicana, obedeciendo a la ley fatal que recordamos cuando todos y cada uno protestaban de la posibilidad de uniones, fusiones y transfusiones, no queda más solución, a los partidos gubernamentales, que hacer un fuerte tacto de codos. Pero...

Pero queda una incógnita terrible para nuestra Política, que no deja de ser inquietadora en el medio candoroso que nos sirve de envoltura invisible como la atmósfera pero que, como el aire, nos entra en los pulmones. La incógnita es el Comunismo y sus ramas Unión Revolucionaria, Juventudes, Hermandades, pionerismos y demás falacias con que se encubre.

Porque el Comunismo también necesita y querrá aliarse en un Frente Popular, si puede, o en cualquier otro ardid populachero, aunque no tenga, de Frente, ni dos dedos.

Más aún, tememos mucho que, dadas las corrientes de la última hora, se acepte la colaboración comunista; y no sospechamos ningún gran disparate.

Todos hemos visto a los Jefes de los partidos gubernamentales reunirse en conciliábulos un poco misteriosos; todos hemos leído declaraciones de esos hombres, alarmados por los avances de la demagogia, manifestarse en disposición de cruzada contra la disolución y por la República demo liberal heredada de nuestros libertadores.

Sobre todo, después de aquellas grandes «chifladuras» frente a Palacio, en la ocasión solemne de la llegada de Batista, los dirigentes del Partido Liberal, del Partido Conjunto Nacional Democrático y del Partido Nacionalista se irguieron contra la intransigencia comunista.

Pero...

Pero es que el Partido Comunista tiene en sus salones, en efigie, la Trinidad de Lenin, Martí y Maceo que, vivos, no hubieran podido estar diez minutos en vecindad, pero ahora, los «vivos» no son ellos, sino los comunistas, y conviven en el creyón Martí, Maceo y Lenin, aunque se dan de bofetadas espirituales en sus obras.

Y como el Partido Comunista aboga «también» por la Democracia, y toca el Himno de Bayamo, pudiera ocurrir que, en esta necesidad ineludible de las elecciones para la Asamblea Constituyente, los gubernamentales acordaran formar, con o sin Frente, la unión popular. Y luego, claro; como los comunistas saben de disciplina, de sicología de masas y de sortilegios de ideologías, todos los partidos terminarían por obedecer al más apto: que lo es el Comunismo. El control de los gremios que se le va entregando, puede ser un argumento electoral definitivo.

Que todo esto es una fantasía, «aún», ya lo sabemos; pero la actitud «práctica» del Comunismo («maniobra circunstancial» la definió un prominente comunista) en esta última hora, le coloca junto a los partidos gubernamentales, bien envuelto en la piel de cordero de los más acabados principios burgueses, como le aparta de Menocal el desairado, de Grau, el desdeñoso, y del ABC, el desafecto, y del A. R., el inocuo.

Y si esta fantasía llegara a tener posibilidad, ya verá el lector cómo ocurre aquella otra, que apuntamos entre las tantas paradojas cómico-dramáticas de que hicimos reciente repaso: que si el grupo de Menocal-Grau, etcétera, llegara al triunfo, Menocal el conservador habría de perseguir a Blas Roca, Marinello, Ordoqui, etc., ¡por fascistas!

Y si ocurriera al revés, éstos perseguirían a Menocal ¡por demagogo!

Y conste que nosotros no estamos entre los chiflados.

JOAQUIN ARISTIGUETA.

MOVIMIENTO POLITICO

Benítez en viaje de propaganda electoral

En las primeras horas de la mañana, en sus deseos de orientar personalmente el vasto programa de propaganda y acción de proselitismo en los términos occidentales, partió hacia la ciudad pinareña, el presidente del Comité Ejecutivo provincial del liberalismo, coronel Manuel Benítez, acompañado por numerosos amigos.

—A propósito del coronel Benítez, el liberal sanjuanero, Representante, Diego Rodríguez y abanderado de la aspiración senatorial del Director de Inmigración, son estas manifestaciones:

«El momento es de fuertes decisiones para los liberales de Vuelta Abajo, llegada la hora en que todos deben ocupar sus puestos, imitando al jefe, coronel Benítez, que se multiplica cuando conoce de los estímulos y energías de la sargentería de los términos, en cuyos corazones no se extingue, a pesar de las duras adversidades, el amor por una causa a la que han consagrado los mejores años de su vida.»

«En torno a la noticia publicada por ciertos colegas —agregó el representante Diego Rodríguez—, acreditando la existencia de núcleos pertenecientes al extinto Partido Popular, en mi provincia, debo declarar que ello es inexacto, carente de lógica, si se analiza la cohesión y unidad liberal, y los firmes deseos de los hombres afiliados a ese partido, ansiosos de recuperar la posición a que tenemos derecho por nuestra preponderancia numérica y la disciplina con que sabemos conducirnos.»

—Con motivo de la inauguración del club abecedario «María Josefa Montalvo», que tendrá efecto el sábado siete, preparan los abecedarios del barrio de Santo Angel una fiesta, en la que usarán de la palabra figuras conocidas del Partido. Hablarán, según los organizadores, Aurelio Espinosa, Ichaso, La Valette, Cándido de la Torre, doctora de las Lleras, Calderón, Pequeño, González Díaz, Barelt, Sardiñas, Rubiera y Martínez Sáenz.

—El día ocho, en el cine Cervantes, un programa matinal para los fondos del club abecedario de Santo Cristo.

—El 15 de enero Unión Revolucionaria celebrará en el Parque Central de esta capital una asamblea.

—Emilio Sampedro, ex representante liberal, vió a dirigentes del Partido, para tratar de la reorganización del Partido en la ciudad de Santa Clara.

—A la avanzada edad de ochentitrés años, falleció en la ciudad de Santa Clara la señora Pastora Pérez de Alejo, viuda de Enríquez. Era madre del conocido líder nacionalista Aurelio Enríquez y familiar del menocalista Armando Hernández.

En la noche de ayer en la casa calle de Acosta No. 365 domicilio de la Asociación Nacionalistas Revolucionarios Históricos, actuando de Presidente el señor Julio Rodríguez, y con la asistencia de los señores Mario Delgado, Agapito Alonso, Antonio Correoso, Judas Pacheco, Juan Gallardo, Antonio Montejo, Raúl Adler, Félix Ma. Herrera, Hilario Rodríguez y otros se trataron cuestiones relacionadas con la buena marcha del Partido Unión Nacionalista. Se trata de lograr la unidad entre todos los aspirantes a delegados en los distintos barrios para la reorganización que se avecina.

Se dió por terminada dicha reunión cerca de las 12 y media de la noche.

—Por los valiosos servicios que ha venido prestando a sus correligionarios los conjuntistas del primer distrito, el doctor Evaristo Peérez Rivero, concejal habanero, tiene ventajosa posibilidad en la próxima reorganización en los barrios de Santa Clara, San Isidro, Santa Teresa y San Felipe en esta capital.

El comité gestor del Demócrata Republicano bajo la presidencia de Eligio Cruz Díaz, en el barrio de Bernia, en San Juan de los Yeras, quedará constituído con una fiesta en la finca San Francisco, residencia del señor Eustasio Fuentes.

El acto será el domingo, por la tarde. Se nos informa de allí que asistirán líderes provinciales.

Desde los estudios provisionales de Prado 63

2 PM. Mad. D-Avignon en su "Hora Presagios". Fiel interpretación de los sueños. Dirija su correspondencia al Apartado 41. Habana.

7 PM. ¿Qué hubiera usted querido ser, de no ser lo que es? Un hit más de estas populares Emisoras. La síntesis de lo que han anhelado y anhelan nuestras más destacadas figuras nacionales, nuestros artistas y nuestros más humildes ciudadanos.

Las interwiews de hoy:

Enrique Recio, Senador por Camagüey. Kid Chocolate, ex Campeón mundial de Boxeo.

Jesús López, Cecante de Obras Públicas.

¿A qué edad se es viejo?

El célebre médico Brown Séquard, quien a los 70 años de edad experimentaba en sí mismo con extracto glandular, informaba que había obtenido **un notable reflorecimiento de sus capacidades mental y sexual**, sentando la siguiente premisa: **«Que las causas de la vejez prematura residen en el decaimiento de las glándulas germinativas, y que, por tanto, el verdadero rejuvenecimiento sólo podrá intentarse con éxito mediante la reincorporación al organismo de las hormonas que le faltan».** Más tarde, experiencias llevadas a cabo por sabios investigadores **alemanes** como Zondez y otros establecida la certeza de tales teorías.

Y ahora surge otra pregunta: De entonces acá ¿qué productos hormonales se han ofrecido al hombre que hayan demostrado ser efectivamente capaces de retardar la vejez y restablecer al **vigor sexual** prematuramente agotado? Hay, en verdad, una respuesta categórica para eso: **¡Virilvitam!** En efecto, siguiendo el progreso de las doctrinas, en los Laboratorios Dr. Richard Weiss, de Berlín, se dieron a la tarea de intensificar la actividad de las **hormonas sexuales** sometiéndolas a radiación ultravioleta, llegándose por ese medio a la **eficacia hormónica**. El producto que lleva por nombre **Virilvitam**, es de cómoda administración (en tabletas) y se sabe que en el mundo entero millones de hombres lo han utilizado y otros lo están utilizando **con resultados brillantísimos».**

ACTIVIDADES DE LOS AUTENTICOS REALISTAS

La proximidad de la lucha electoral ha despertado entusiasmo y actividad en las filas del Partido Revolucionario Cubano (Auténtico), no sólo en el interior, sino también en la Habana. Todos los barrios están respondiendo al llamado de la Dirección auténtica. En Arroyo Apolo, especialmente, los dirigentes del barrio, señores Helio Orozco, presidente del Ejecutivo; Angel Delahoza Pedro García y Fausto Zamora, distnguidos auténticos, han movilizado a la opinión, y grupos de importancia en la política del barrio se incorporan al P. R. C. (Auténtico).

«Asimismo —nos dice uno de los más señalados líderes de Arroyo Apolo— la campaña electoral nos tiene en plena actividad, y nuestro local, abierto en San Francisco 62 desde hace varias semanas, es la mejor prueba del arraigo del autenticismo en nuestro barrio, ya que a toda hora se encuentra visitado por los afiliados del Partido.»

—A los auténticos del barrio de Cayo Hueso de hace saber, que las oficinas del Comité Ejecutivo del Partido Revolucionario Cubano (Auténtico) de dicho barrio, se encuentran instaladas en Aramburu 403, donde se atiende a todas las personas que quieran obtener datos del movimiento político de la barriada, en las horas comprendidas de 9 de la mañana a 12 m., y de 2 de la tarde a las 10 de la noche.

En Cifuentes

Visitaron las oficinas del buró de propaganda auténtica los señores Luis Vila Diego y Amor Carbajo Cepero. Nos declararon que fué reorganizado el Comité Ejecutivo Municipal de Cifuentes, Término de la provincia de Santa Clara, al que ellos pertenecen, quedando integrado por: Amor Carbajo Cepero, Ladislao Wilson Horta, Martina Ramírez Triana, Luis Carbajo Cepero, Luis Vila Viego, vice: Felipe Landa, Lauro Horta Armas, Isabel Carbajo Cepero, Justa Aguira Landa, Alicia Llavería Moya, Heraldo Morales, Amalia Horta, Ofelia Parra Orlando, Mariano Pérez Alejo, Sergio Rodríguez, Ester Téllez, Salomé Peña Moya, Oristela Carbajo, Felipe Horta, Emilio Fernández del Sol, Rosa Fernández Díaz, Lutgarda Díaz, Gabino Martínez y Rosa Ramírez.

PERSONAL DEL CENSO

El señor Joaquín González Estéfani, Jefe de Personal y Contabilidad del Censo Electoral, ha declarado ser incierta la noticia dada a la publicidad relacionada con la cesantía del personal de la Dirección General. Los que han quedado cesantes a partir del día 31 del pasado mes han sido los instructores, inspectores y demás funcionarios que actuaban en la labor de inscripción y supervisión del cuerpo electoral.

—En respuesta a esto se sostiene que no hay crédito para pagar al aludido personal de la Dirección, por haberse agotado los $45,000 del capítulo presupuestal de la Dirección. Quedan sin agotar los $36,000 del Tribunal Superior; los $32,500 de las seis juntas provinciales, y los $175,000 de las juntas mnicipales.

Los nuevos nombramientos que se harán para el Censo serán de acuerdo con el artículo 11 de la ley que lo estableció, o sea procedentes de las secretarías del Despacho, sin costo adicional para el Estado.

Lave los Riñones de Acidos y Venenos

Mejore su salud y ponga fín a las levantadas de noche

Los riñones obstruídos se debilitan y se enferman — la vejiga se irrita — la orina resulta escasa y dolorosa—el sueño intranquilo y con frecuencia hay necesidad de levantarse de noche.

El medio más eficaz, inofensivo y económico de poner fín a todo esto y devolverles su acción natural a los riñones y la vejiga consiste en conseguir en cualquier farmacia un frasco de 40 centavos de Cápsulas MEDALLA DE ORO de Aceite de Haarlem y tomarlas según las instrucciones. ¡Haga la prueba y no le pesará!

Pero insista en que le den las legítimas y originales Cápsulas MEDALLA DE ORO de Aceite de Haarlem, de Holanda, magnífico diurético y estimulante de los riñones. Recuerde también que otros de los síntomas de los trastornos de los riñones y de la vejiga son los dolores de cintura, los calambres en las piernas, el abotagamiento de los ojos, las manos sudorosas y la nerviosidad.

En la conferencia de ayer entre los jefes de los partidos PRC (Auténtico), Demócrata Republicano, Acción Republicana y ABC, fué tomada esta fotografía que muestra, conversando, a los mencionados líderes políticos. Son ellos: el doctor Grau San Martín, el general Menocal, el doctor Miguel M. Gómez y el doctor Martínez Sáenz. Más de hora y media duró la entrevista, en un aparte hecho por los jefes de Partidos, mientras los numerosos amigos que les acompañaron a esta junta, charlaban en otro lugar.

REUNION DE LIDERS OPOSICIONISTAS

Con la entrega de la siguiente nota informativa terminó ayer la reunión de Jefes de Partidos de Oposición:

«Los Jefes de los Partidos Políticos Revolucionario Cubano (Auténtico), Demócrata Republicano, ABC y Acción Republicana, Dr. Ramón Grau San Martín, Mayor General Mario G. Menocal, Dr. Joaquín Martínez Sáenz y Dr. Miguel Mariano Gómez, se han reunido a objeto de examinar la situación política del país, conformes como están en la urgencia de la Convocatoria de la Asamblea Constituyente, como único medio de superar la honda crisis institucional de la República.

Oportunamente darán a conocer al pueblo los pronunciamientos rectores que acuerden, en el afán patriótico y nacional de producir el restablecimiento del sistema democrático de Gobierno».

Poco después de las cuatro de la tarde de ayer, llegaron a la residencia del Dr. Grau San Martín, en el Vedado, los Sres. que participaron de esta reunión política. El General Menocal, acompañado de los señores Pelayo Cuervo, José R. Andreu, Jorge Casuso, Charles Morales, Evelio Pou, M. Fernández Supervielle, Manuel Borbolla y Martín Menocal. El doctor Martínez Sáenz, en compañía de los señores Emeterio Santovenia y Luis del Valle. El doctor Miguel M. Gómez, acompañado de los señores Ramón Zaydín y Carlos Peláez. Junto al doctor Grau estaban los señores Félix Lancís, Roberto Méndez Peñate, Martínez Márquez, doctor Coll, Isidro Hernández, Segundo Curtiss, Antonio Varona y Carlos Prío Socarrás.

Al abandonar la residencia del Dr. Grau, después de hora y media de conversación en la que hicieron un aparte los señores Grau, Menocal, Gómez y Sáenz, manifestó el doctor Gómez que se sentía absolutamente optimista.

Los citados altos dirigentes de los mencionados partidos de la Oposición hubieron de exponernos sus impresiones respecto a la reunión celebrada, en la forma siguiente:

«Nos hemos reunido para algo grande y beneficioso para Cuba».—General Menocal.

«Yo pienso que esta reunión debe ser muy útil a la aclaración del panorama político cubano y me siento por ello muy optimista».—Dr. Martínez Sáenz.

«Salgo sumamente optimista».—Dr. Gómez Arias.

«Estoy altamente satisfecho de que la cubauidad vaya uniéndonos a todos».—Dr. Grau San Martín.

En horas de la mañana se reunieron en un bufete de la Manzana de Gómez, los señores Ramón Zaydín, Rogelio Pina, Carlos Peláez y Dorta Duque, en representación del Partido Acción Republicana; Gustavo Moreno y Martínez Márquez, en nombre del PRC., de Grau; Francisco Ichaso y Emeterio Santovenia, por el ABC., y los señores Pelayo Cuervo, Jorge Casuso, José R. Andreu, M. Fernández Supervielle y Evelio Pou, por el Partido Demócrata Republicano.

En esa junta continuó el estudio y deliberación sobre el manifiesto que darán a la luz pública las organizaciones políticas que ellos representan oponiéndose a modificaciones al Código Electoral y abordando otras cuestiones de interés político nacional.

PALACIO

MOSAICOS

(Libro de Gabriel Landa)

En «Le puits de Sainte-Claire» el abate Jerónimo Coignard pone por escrito los interesantes relatos del R. P. Adoni Done, y al referirlos dice que desearía conservar en su redacción algunos vislumbres de la gracia que tenían en el agreste camino del Monte Oliveto donde ambos parlaban animadamente mientras la marea de la noche envolvía el campo bajo la mirada infinita de las estrellas que parpadeaban en el cielo, y «en las sombras las moscas de luz hacían palpitar sobre los matorrales, su luz amorosa».

Ciertamente que Gabriel Landa no afirmaría semejante cosa en «Mosaicos» el libro escrito por su mano, en el cual recoge muchas anécdotas que conocíamos por habérselas oído decir hace tiempo.

Al leerlas ahora impresas en una hermosa letra llamada modernista evocamos placenteramente aquellas tertulias en el salón de los reporters de Palacio, donde, ya de madrugada, nos reuníamos con el doctor Landa, entonces Secretario de Hacienda, el poeta Enrique Serpa, José Caminero, Angel Pubillones, Rafael González Muñoz, Aníbal González, Salvador Quesada Torres...

La República atravesaba por momentos dificultosos y el Gobierno de Sectores, presidido por el coronel Mendieta, trabajaba diariamente, en la solución de los problemas nacionales hasta diez y ocho horas diarias.

Los periodistas encargados de la información palatina permaneciamos continuamente cerca del Ejecutivo en demanda de noticias para trasmitirlas al público.

A la terminación de los Consejos de Secretarios, muy avanzada la media noche, saboreábamos una taza de café —primorosamente hervido por algún miembro de la guarnición policíaca— con el doctor Landa.

Y era entonces llegada la ocasión de escuchar de sus labios curiosos sucedidos en cuya narración había esa admirable elocuencia y gracia exquisita que conservan en «Mosaicos».

Recorriendo sus páginas encontramos el mismo alquitarado deleite en los relatos que conocíamos, como en los inéditos.

Aunque ignoramos si su carátula aparece en los escaparates de las librerías, nos atrevemos a recomendar su lectura a toda clase de gentes, seguros de que no podrán cerrarlo sin haber gustado de la totalidad de su contenido.

El doctor Landa revela en «Mosaicos» hechos extraordinarios de la historia de la independencia cubana que deben ser anotados por los que se dedican a hurgar bien con ánimo de sesudos críticos o de meros curiosos, en la inagotable cantera de nuestro pasado de dolor y de gloria.

Sin duda el numen del autor es como el de un pintor que manejase con igual maestría todos los colores de su paleta, puesto que así relata una anécdota del más regocijado humorismo, como lo expone con un dramatismo que emociona o lo ofrece con una ternura tan comunicativa que encanta.

«Los hermanos Monteserín», «Mercedes la Mora», «Dositeo», «El general Jordán», «Impresiones sobre la cárcel de la Habana», por no citar otros más, prueban plenamente la vena polifacética del doctor Landa como escritor.

De él puede decirse, como del insigne maestro del joven Tournebrouche—aquel que tanto conocía los hombres y las cosas—que teniendo talento sabe muy bien que ese es el pecado que menos se perdona.

De ahí que su excesiva modestia le haya conducido a darnos en su obra un prólogo de una humildad franciscana.

Pero vamos a herir esa modestia diciendo que es un libro admirable.

En estas líneas breves y mal hilvanadas en que acusamos recibo de «Mosaicos», dejamos constancia de nuestra gratitud por el ejemplar que nos dedica.

Orestes Ferrara

Se informó a los repórters palatinos que el señor Presidente había recibido en su despacho de la tercera planta al doctor Orestes Ferrara, Secretario de Estado en el Gobierno del general Machado.

La visita del doctor Ferrara no fué anunciada, habiendo entrado en Palacio por la puerta de la calle de Refugio en compañía del coronel Lores.

Vacaciones presidenciales

El señor Presidente se ausentó para su finca de recreo «Párraga» donde se propone pasar el resto de la semana.

Reanudará las audiencias el día nueve, habiéndose señalado la visita de las siguientes personas: Leopoldo Romañach y Claustro de la Escuela de San Alejandro, representantes a la Cámara Alliegro, Rodríguez, Juan Francisco López, Néstor Carbonell, Juan Mendieta, José R. Fernández, senador Simeón Ferro, Manuel Cubas, Ricardo Viurrún, coronel López Leiva y Rafael Gaspar Montoro.

El doctor Rafael María Angulo

Le hizo una visita de cortesía al señor Presidente el doctor Rafael María Angulo.

El Hospital de Remedios

Conferenciaron con el señor Presidente el comandante Silvio García y el ingeniero Joaquín Giménez Lanier, interesándose por la situación de un crédito con destino a terminar las obras del hospital de Remedios, que pueden quedar paralizadas.

El señor Giménez Lanier dijo que a la edificación del referido hospital ha venido contribuyendo el señor Presidente con su peculio privado.

El señor Reyes Spíndola

Según noticias llegadas a Palacio, a fines de la presente semana visitará al señor Presidente el señor Octavio Reyes Spíndola, Encargado de Negocios de México; quien va a despedirse por haber sido ascendido al cargo de Embajador en la República de Chile.

El Senador Casanova

El señor Presidente recibió ayer, muy temprano, la visita del senador José Manuel Casanova, que preside el Instituto de Estabilización del Azúcar.

Se informó a los repórters que el Jefe del Estado y el señor Casanova trataron de cuestiones azucareras en relación con el comienzo de la zafra y la distribución de las cuotas.

El señor Casanova se mostró con los repórters muy optimista, respecto del precio futuro del azúcar.

Y añadió: Tengo fe en que solucionaremos satisfactoriamente todos nuestros problemas económicos.

Hablando de la fecha para iniciar el principio de la zafra dijo que los interesados en la cuestión han sugerido la conveniencia de hacerlo el día quince del actual.

A propósito de la distribución de las cuotas manifestó que ello se producirá en breve.

Respondiendo a las preguntas reporteriles sobre las protestas de los intereses portorriqueños y norteamericanos contra el proyecto de rebajarle a Cuba el arancel azucarero, expresó su esperanza de que los intereses del país cubano, saldrán victoriosos de esa prueba.

El senador Casanova reiteró su fé en el mejoramiento económico de la nación, para un futuro cercano.

EXCURSIONES A NEW YORK

14 DIAS $135.00 Más Impuestos

INCLUYENDO VAPOR, HOTEL "TAFT", COMIDAS, PASEOS, ETC.

SALIDAS TODOS LOS DOMINGOS, A LAS 2 A. M. T.E.L. "ORIENTE"

SERVICIO FIJO Y REGULAR DE CARGA Y PASAJEROS ENTRE HABANA Y NEW YORK Y HABANA Y MEXICO: S/S. "ORIENTE", "ORIZABA", "SIBONEY", "MEXICO". SALIDAS PARA NEW YORK: DOMINGOS 2 A. M, JUEVES 4 P. M. SALIDAS PARA MEXICO: MARTES, 11 A. M.

NEW YORK and CUBA MAIL STEAMSHIP Co.

OFICINA PRINCIPAL DESAMPARADOS Y COMPOSTELA, TELS. M-7916 - M-7917. | OFICINA DE PASAJES, BAJOS DEL CENTRO ASTURIANO, TELES. A-6154 - M-7776.

LA EXPERIENCIA DE LOS SIGLOS ... y los NUEVOS CONCENTRADOS

LA Naturaleza acumula en nuestros alimentos las substancias esenciales para una vida llena de salud—vitaminas, sales minerales, proteína, grasas—todos los elementos requeridos para la buena salud, el vigor y la felicidad.

Hoy todo el mundo conoce el valor del aceite de hígado de bacalao como tónico experimentado, reconstituyente sin rival, medio eficaz de combatir el raquitismo en las criaturas, la desnutrición y el enflaquecimiento en los adolescentes, la debilidad general en los ancianos.

Pero recuerde esto—las propiedades medicinales del aceite de hígado de bacalao no se encuentran en substitutos ni en meros concentrados de vitaminas.

HAGA ASI ... pruebe un frasco de OZOMULSION.

LA OZOMULSION contiene el mejor aceite de hígado de bacalao.
Contiene más aceite de hígado de bacalao.
Contiene más emulsión en cada frasco.
Tiene mucho mejor sabor.

No un mero concentrado de vitaminas—sino la mejor Emulsión de Aceite de Hígado de Bacalao

OZOMULSION Para su salud

¡Cuándo volverá Noche Buena; cuándo volverá!

Sí porque, la verdad, hemos tenido unas Pascuas y Año Nuevo duplicados, que han sido un paraíso con manzanas, nueces y demás golosinas. Y han sido un paraíso, porque en esos días de descanso retribuído, no hemos hecho nada, más que vagar de casino en casino y, allí, vaguear como unos Adanes.

Un Paraíso.

Claro que, desde el año pasado, las cosas no han variado mucho, porque la gente sigue fumando tabacos «Partagás», y nada más. Aunque no tiene nada de extraño, porque de lo bueno todo el mundo es conservador. Así que de los tabacos «Partagás» (y nada más) y del descanso retribuído, todos somos conservadores.

Hoy es el día de los Reyes Magos y no faltarán muchachos que hayan puesto sus zapatos en la ventana, para que los Reyes les dejaran sus juguetes. Y algunos habrá a quienes les hayan desaparecido los zapatos, y puede que se lamenten como unos desdichados.

Porque no saben que más desdichado era el que se los llevó.

«El Encanto» estaba ayer atestado de gente, sobre todo de damas, que son las verdaderas Reinas Magas (dicho sea en secreto, ahora que no nos oyen los «fiñes») y en el tercer piso, la juguetería, no se podía dar un paso. Algunas llevaban unas muñecas preciosas. Daban ganas de jugar con ellas.

Así es el amor; travieso, según se deduce de la denuncia que hace la ciudadana Celia Rodríguez que, durante un año, mantuvo una ilusión amante con Raúl Montes, conocido por «El Chino», aunque ella le conoció por otras cosas, y no quiso continuar el ensayo amoroso. Y él, en réplica, le tiró algunas piedras y ciertas palabras no menos duras.

O sea, que antes le dedicaba cantos de amor; y ahora, del empedrado.

El «Almacén Martínez de Muralla 74, esquina a Villegas, sigue lo mismo que el año pasado; vendiendo las telas de temporada más en moda a precios más bajos que un suspiro amante. Terciopelo de seda, crepe diagonal, paños de fantasía y a cuadros, y francés color entero: en fin el último grito y de lo más grato.

Esto sí que es raro.

El ciudadano Rafael Valdés fué a tomar un ómnibus, con el mismo derecho que otros toman un vermouth y, en el momento de subir, otro pasajero que bajaba, le dió un empujón y lo tiró al suelo.

Hasta aquí no hay nada de raro habida cuenta de la grosería ambiente y la indelicadeza constante; pero, ¿ustedes creen que el policía le levantó a él? ¡No! ¡levantó acta!

Mire usted, «pollo»; que no hay nada más desagradable que ir a prender a una «gallinita» y que diga la familia que: «no tiene camisa que ponerse». Así que cómprese algunas de la «Cruz Blanca», baratas y de moda, y así verán que sí tiene camisas, y con cuello «Duroflex», que son los de moda porque no se arrugan.

Guanabacoa es un pueblo de mucha simpatías porque, si no está en Bagdagla, está muy cerca. Y también está de volver a pasar a la Historia como el Conquistador de México, pues también ha tenido su Hernán Cortés.

Figúrense que ayer hubo un incendio en las naves de un depósito de maderas.

Ahora sólo falta averiguar, quién quemó las naves.

Bueno: ya pasó la Navidad; ya pasó el Año Nuevo y, ¿qué pachó? Pues que si no se pudo comprar su tren, ahí sigue «El Gallo» con su cadena de establecimientos en Monte 613, nuevo, o si quiere comprarse otro 713, Belascoaín y San Miguel y la Manzana de Gómez. Llegue, Apéame uno. Y si dice: «Good bye», sale un gentleman.

El vigilante Ramón Morera halló un cráneo humano en un solar yermo de la calle 21 entre G. y B., en el Vedado, cosa que no tiene nada de sorprendente, porque ya se sabe que en estos días de juerga, mucha gente pierde la cabeza.

Opina la policía que puede ser de algún estudiante de medicina.

Sí; también puede ser eso: hay muchos estudiantes de medicina aficionados a las calaveradas.

Yo sé que usted no hace caso de consejos, caballero, sobre todo si son de Secretarios de Despacho. Pero, no óbstante, cuando le dicen a usted que fume «Partagás», y nada más, debe atenderlo, sobre todo si se lo recomiendan alargándole un «Londres Grande» de «Partagás». Aunque no haga caso de consejos, pero fume «Partagás». Y nada más.

Estamos en plena estación jocosa e hilarante, así que procede llamar por teléfono a nuestra Administración para que Aristigueta les visite a fin de instruirles la conveniencia de realizar sus propagandas por las «Carcajadas», porque también son mensajeras de la prosperidad.

Y que perdone el coronel Báez por este pequeño plagio.

Después de todo también él habrá dado «Carcajadas» alguna vez.

Jota ARIS.

ORGANIZACION DE ORIGEN REVOLUCIONARIO

El señor Alberto Ortega, secretario de Correspondencia del Ejecutivo Central de la «Hermandad Revolucionaria», nos comunica que se han incorporado a la misma los líderes abecedarios señores Luis Cowley y Heredio Alonso con fuertes contingentes del ramal 2, y Luis Tomás Quert y Enrique Rodríguez Faura, del ramal 5.

También nos informa que desde los primeros momentos se unieron a la nueva organización los sub-ramales 90, 91, 92, 93, 95, 96 y 98 del ABC, así como los líderes del ramal 7, señores Jesús Cuevas, Luis Sánchez y René Castroverde, quienes conjuntamente con los conocidos abecedarios Manuel San Martín, Julián Caballero y Francisco Marrero, cooperaron con el ex líder abecedario señor César Jener, fundador de los ramales 7 y 9 del ABC en el año de 1931, a la formación de la Hermandad Revolucionaria.

La «Hermandad Revolucionaria», continuadora de la antigua «Hermandad de la Juventud Cubana», hace un llamamiento a todos los cubanos jóvenes brindándoles una nueva organización esencialmente democrática en sus fines y procedimientos.

COMITE AUTENTICO

Se constituyó en Campanario 660 el comité auténtico con el Ejecutivo siguiente:

Presidentes de Honor: Sergio Carbó, Rubén de León, Gilberto Comallonga, José Manuel Hernández y Armando Rodda.

Presidente: Abelardo Baños Fernández; vices: Juan Ballester Díaz, Erasmo Baldoquín, Juan Cuesta, Francisco Baldoquín y Julia Loynaz.

Otros cargos: Adolfo González Navarro, Alberto Fernández Balmaseda, Alberto Dupont, José Espinosa, Nilo Castillo, Nestora Sierra, Pedro Abadía, Carmen Bacallao, Mercedes Cárdenas Hortado, Guillermina Pérez, América Lartiga, Helio Valdés González, Caridad González Beque, Manuel Fernández, Rosa Morales, Angela Esquerras, José Valdés Portas, Juana Sánchez Gómez, Atanasio Fernández, Apolinar Chávez, Pedro Ibáñez, Tomasa Montes y Juana Chacón.

ALMORRANAS

El terrible tormento y los sufrimientos ocasionados por las almorranas pueden aliviarse instantáneamente y remediarse en poco tiempo con el uso del Ungüento Cadum. Haga por conseguir una caja en seguida. Tenga mucho cuidado con las imitaciones.

M.E.C.D. 2016

EL PATRONATO DE ASISTENCIA SOCIAL FUE TEMA CULMINANTE EN LA SESION DEL CLUB ROTARIO HABANERO

DELEGADOS DE LA OFICINA INTERNACIONAL DEL TRABAJO PREPARAN LA II CONFERENCIA

Se celebrará en La Habana y estarán representadas en ella todas las naciones de la América. Se abordará el trabajo de la mujer y los seguros sociales. Un programa muy variado

Se celebrará en Cuba, durante el mes de noviembre de 1939, conforme a la invitación del Presidente de la República a los miembros que integran la Oficina Internacional del Trabajo.

Al celebrarse en junio de 1938 la XXIV reunión de la Conferencia internacional del Trabajo, se adoptó una resolución en la que, después de comprobada la importancia de la obra realizada por la primera Conferencia del Trabajo en 1936, se pedía al Consejo de administración de la O. I. T. que estudiara la posibilidad de adoptar las medidas oportunas para convocar una reunión análoga en 1939.

Esta resolución reconocía y afirmaba de manera especial, a los dos años y medio de clausurada la reunión de Santiago, la necesidad que había ido surgiendo de celebrar una nueva Conferencia de los países de América que permitiese nuevas confrontaciones de sus experiencias en el terreno social y de sus deseos en cuanto a los problemas que les afectan particularmente y que pueden ser estimados en el seno de la Organización internacional del Trabajo.

Conviene recordar, además, que en la propia Conferencia de Santiago de Chile, a la que asistieron más de 100 delegados y consejeros técnicos en representación de 10 Estados del continente americano, fué adoptada, entre otras muchas más, una resolución que proclamaba los felices resultados alcanzados por la reunión y consideraba que esta fecunda iniciativa no había de constituir un hecho aislado, debiendo recurrirse cada vez que pareciese deseable al procedimiento que acababa de acreditar su eficacia.

Habiendo quedado encargado el Consejo de Administración de la Oficina internacional del Trabajo, de estudiar el curso que había de darse a la resolución adoptada por la XXIV Conferencia internacional del Trabajo en 1038, abordó el examen de la misma durante su 85a. reunión, celebrada en Londres en el mes de octubre de 1938, a los fines de tomar una decisión definitiva, ya que las negociaciones relativas al lugar y al momento en que podría convocarse la segunda Conferencia del Trabajo de los países de América habían dado felices resultados. En efecto, el Sr. G. de Blanck, Ministro de Cuba en Londres, asistió expresamente a una sesión del Consejo para ofrecer en nombre de su Gobierno la capital de la República como sede de la segunda Conferencia del Trabajo de los países de América, la que podría reunirse hacia fines de 1939. Además de toda clase de facilidades materiales para la organización de la reunión, el Gobierno cubano estaba dispuesto a sufragar la mitad de los gastos que la misma originara.

El Consejo, después de aceptar con gratitud la invitación del Gobierno cubano, decidió, respecto a la composición de la Conferencia, que todos los Estados de América, Miembros de la Organización internacional del Trabajo fueran invitados a participar en esta reunión mediante el envío de delegaciones tripartitas compuestas de dos delegados gubernamentales, de un delegado de los empleados y de un delegado de los trabajadores, asistidos por los consejeros técnicos que se consideren necesarios. Unicamente los delegados tendrán derecho al voto. Los gastos de viaje y de estancia de los delegados y de sus consejeros técnicos correrán por cuenta de los Gobiernos. También se acordó que serían invitados los Estados de América que no son Miembros de la Organización internacional del Trabajo para que enviaran representantes a la Conferencia en calidad de observadores.

A fin de afirmar el carácter universal de la Organización internacional del Trabajo el Consejo de administración acordó igualmente hacerse representar en la Conferencia de La Habana por una delegación compuesta de dos miembros de cada uno de sus grupos, es decir, gubernamental, patronal y obrero.

En cuanto a la fecha de la celebración de la Conferencia, se ha previsto el mes de noviembre de 1939 con objeto de disponer de tiempo para preparar la documentación necesaria.

El orden del día, aprobado por el Consejo, se compone de los siguientes temas:

1o. **Memoria del Director.** Si bien no se presentó tal documento a la Conferencia de Santiago, parece, sin embargo, oportuno que una Memoria de la Oficina exponga la obra efectuada desde la reunión de Santiago, a fin de desarrollar las relaciones con América latina, la cual ofrecería ciertamente una utilísima base para proceder a una discusión general. La Memoria podrá tratar igualmente de las ratificaciones y de la aplicación de los convenios.

2o. **Examen del curso dado a las resoluciones de la Conferencia de Santiago, particularmente en lo que se refiere al trabajo de las mujeres y de los niños y a los seguros sociales.** La Conferencia tendría así la oportunidad de examinar los progresos realizados en este terreno, y, tal vez, estimular la acción de ciertos países.

3o. **Organización de las instituciones oficiales de inmigración y de colonización.** Este tema es objeto de la más viva atención por parte de los países de América. El movimiento inmigratorio depende, en cierta medida, de las instituciones creadas en cada país para ocuparse de los inmigrantes a su llegada, de transportarlos y velar por su establecimiento en el nuevo país. Se trata de un problema de gran actualidad cuyo examen permitiría comparar los métodos aplicados en los diversos países de América latina.

Aunque los tres temas anunciados constituyen el orden del día oficial, las delegaciones tendrán la facultad de presentar a la Conferencia proyectos de resolución, especialmente sobre las cuestiones susceptibles de ser tratadas por una Conferencia ulterior de los Estados de América Miembros de la Organización.

Las conclusiones a que llegue la Conferencia de La Habana revestirán la forma de resoluciones o de informes dirigidos a la Organización internacional del Trabajo, a la cual incumbirá darles el curso que corresponda.

Los idiomas empleados en la Conferencia serán el español, el portugués, el inglés y el francés.

El periodista Albert Grand, de la Agencia Havas de N. York, visita La Habana

La redacción del DIARIO DE LA MARINA fué honrada ayer con la presencia de un distinguido periodista, Mr. Albert Grand, miembro de la agencia «Havas» de New York, que acaba de reportar para la misma, desde el Perú, el grandioso acontecimiento de la VIII Conferencia Panamericana de Lima.

Mr. Grand, a quien acompaña otro periodista muy estimado, mister James G. Canel, departió largo rato con sus colegas del DIARIO DE LA MARINA, relatando sus impresiones de la magna asamblea de Lima, que fué, a su juicio, una pujante demostración de solidaridad continental.

«Desde el punto de vista informativo—agregó mister Grand—debo hacer notar que más de ciento cincuenta reporters extranjeros hicieron los reportajes de la Conferencia, en siete u ocho lenguas distintas».

También se refirió el distinguido visitante a sus recuerdos del generalísimo Franco, a quien tuvo la suerte de tratar en Burgos, a principios de la cruzada nacional; y a sus andanzas por New York.

«Pero en mis veintisiete años de vida—comentó—pocos acontecimientos me han sido tan inefables como la llegada y estancia en la Habana. ¡Estoy encantado de esta ciudad y de los cubanos!...»

Mucho agradecimos a mister Grand sus elogios y su visita. DIARIO DE LA MARINA le reitera por estas líneas el aprecio personal de sus redactores.

525 LOTES DE JUGUETES REPARTIDOS ENTRE LOS HIJOS DE LOS ALISTADOS

Para no romper latradición del día de Reyes, ayer día 5 en la mañana fueron repartidos a los padres de los alistados que prestan sus servicios en la Ayudantía General y en la Banda de Música del Ejército, los juguetes con que obsequia el Ejército a los hijos de los alistados. El número de lotes que fueron repartidos ascendía a la cantidad de 525.

La Comisión de reparto estaba integrada por el Teniente Ramón Giral y Sargento M. Alonso.

CUATRO COMPAÑEROS DEL «DIARIO» AL CONGRESO DE ARTE DE S. DE CUBA

Esta noche saldrán para Santiago de Cuba, donde asistirán como Delegados al Primer Congreso Nacional de Arte que ha de celebrarse en dicha ciudad, del 7 al 11 de los corrientes, los queridos compañeros de esta casa del DIARIO, Francisco Ichaso, Armando Maribona, Ernesto Fernández Arrondo y Leandro Robainas.

El doctor Francisco Ichaso, Delegado de la Asociación de Reporters, presentará una ponencia en la «Sección de Periodismo» sobre «Superación intelectual de nuestra prensa». Además, lleva una representación especial de la Corporación Nacional del Turismo.

El tema de nuestro compañero Armando Maribona tratará sobre «El Turismo y las Bellas Artes,» llevando la representación del DIARIO DE LA MARINA Ernesto Fernández Arrondo, presentará una proposición sobre el tema «Defensa y Protección del Libro Cubano», y va en representación del Liceo de Güines. El tema de nuestro compañero Leandro Robainas será: «Las Artes Plásticas ante las Masas Populares por medio de Exposiciones al Aire Libre», y lleva la representación de la Corporación de Escritores y Amigos del Arte».

Estudia Hacienda el alcance de la reciente amnistía

Las fianzas depositadas por los inmigrantes en el mes de Diciembre suman $173,736

El Subsecretario de Hacienda tiene en estudio el informe emitido por la Dirección General de Consultoría, relacionada con la reciete Ley de amnistía y su aplicación, en lo que se relaciona con las multas impuestas por infracciones de los diversos impuestos, para dictar una Circular, aclarando hasta donde alcanzan esos beneficios.

Prevalece el criterio de condonar las multas impuestas, no así los recargos en que hayan incurrido los contribuyentes, los cuales tendrán que pagarse íntegramente.

Los beneficios de la ley de perdón también alcanzarán a los expedientes gubernativos correccionales iniciados contra funcionarios y empleados hasta el día 8 de octubre pasado.

Ingreso por depósitos de inmigrantes

El Director Gral. de Inmigración ha dado cuenta al Secretario de Hacienda de los ingresos efectuados por el Departamento a su cargo a la Tesorería General de la República, por concepto de fianzas de inmigrantes; solamente en el mes de diciembre pasado fué depositada la cantidad de $173,736.50, en su casi totalidad corresponde a elementos hebreos llegado últimamente de la Europa Central.

Desde el mes de julio a diciembre, ha ingresado la Dirección Gral. de Inmigración en la Tesorería General, $358,483.53.

Del vapor «Rotterdam»

Los pasajeros del vapor holandés «Roterdam», llegado a nuestro puerto, procedente de Europa el día 4 del corriente mes, han depositado fianzas por la suma de $36,600. En su mayoría son hebreos.

Una imponente manifestación de duelo constituyó el sepelio del ejemplar ciudadano don José Figarola y del Valle, efectuado en la tarde de ayer. La foto muestra el instante en que sus hijos, el teniente Evelio y el comandante José Figarola Infante, conducían en hombros el sarcófago. A dicho acto fúnebre concurrieron numerosas y muy destacadas figuras civiles y militares.

Los empleados del Alma Máter piden una sola sesión

Celebrarán hoy una asamblea los alumnos pobres a quienes no se dió la matrícula gratis

Los empleados universitarios habrán de dirigirse a las autoridades del plantel a fin de interesar que se restablezca la sesión única de trabajo.

Ya se han terminado las labores de formalización de matrículas en los distintos departamentos —según nos informan— y no se requiere la doble sesión, que últimamente se había hecho necesaria.

En las bibliotecas, que deben permanecer abiertas por la mañana y por la tarde, se propondrá el establecimiento de turnos de empleados para cada sesión.

Una asamblea de los alumnos pobres

Los alumnos pobres que no alcanzaron los beneficios de la matrícula gratis en la Universidad habrán de celebrar hoy en el anfiteatro del edificio «Enrique José Varona», una asamblea.

Alrededor de dos mil solicitudes de matrícula gratis se nos informa que fueron denegadas este año.

Los alumnos serán informados de su situación y se tomarán acuerdos.

Hoy por la tarde habrá Consejo

Hoy por la tarde celebrará sesión ordinaria el Consejo Universitario para continuar tratando sobre el recurso presentado por la Escuela de Educación contra el acuerdo en que dicho alto organismo reconoció todos los derechos a los graduados de Ciencias y Filosofía a ocupar las plazas de profesores de los Institutos.

El doctor Roberto Agramonte, decano de Filosofía, se dispone a pedir que el problema se discuta desde un alto plano técnico en el cual se probará la mejor preparación de los graduados de Ciencias y filosofía.

Comienzan este mes los exámenes en la Universidad.

Este mes comenzarán a celebrarse los primeros exámenes parciales en la Universidad de la Habana.

En la Escuela de Comercio se ha fijado ya el examen de la asignatura de Matemáticas Financieras para el próximo domingo.

Los estudiantes cuya matrícula lleve número par deberán acudir por la mañana y aquellos que tengan número impar, por la tarde, según nos informa el Secretario de la Escuela, doctor Ernesto Fino.

Las horas de exámenes son de 8 a 12 de la mañana y de 2 y media a 6 de la tarde.

VELADA DE LOS VETERANOS DE LA GUERRA HISPANO-AMERICANA

El Cónsul de Cuba en Norfolk, Virginia, ha informado a la Cancillería sobre la velada celebrada en esa ciudad por la «Asociación de Veteranos de la Guerra Hispano-Americana» y a la que asistió el representación de Cuba el Cónsul de Cuba en aquella ciudad señor Rafael Nieto.

BELLA DISERTACION POR LA PRESIDENTA DEL PATRONATO SRA. MEDEROS DE GONZALEZ

«Aspiramos—dijo—a alistarlas a todas en la gran cruzada por elevar la responsabilidad humana». Presentación del trotamares P. Dahn. Los autos de los turistas y el Sr. Veranes

VISITA DEL CLUB ROTARIO AL BANDO DE PIEDAD, EN DONDE REPARTIO JUGUETES A LOS NIÑOS RECLUIDOS

La sesión rotaria de ayer se desarrolló con gran amenidad, tratándose temas variados e interesantes.

Presidió, como de costumbre, el doctor Carlos Gárate, haciendo la presentación de un marino valeroso, de nacionalidad danesa, que desde hace cuatro años viene recorriendo el mundo en un pequeño barco de 33 pies, acompañado de su señora y cuatro hijos, el primero de solo siete años de edad.

El señor Carlos Hinze, tesorero del Club Rotario y cónsul de Dinamarca, fué el introductor e intérprete del marino y periodista danés Peter Dohn, quien se expresó en inglés, lamentando desconocer el idioma castellano para decir su agrado por el ambiente cordial que reinaba entre los rotarios. Afirmó que la recepción que le habían hecho en Cuba era la más afectuosa de todas las recibidas por él en sus cuatro años de recorrido. En Puerto Rico, de donde viene, fué también recibido con honores, comparando las costumbres y el idioma de la isla hermana a los nuestros. Ha observado que el mar se ve, desde estas costas, casi siempre igual y azul, mientras en otros lugares cambiaba de aspecto más a menudo y es regularmente gris. Sigue el marino su rumbo, sin decir cuál es, pero seguro de llegar a la meta de sus aspiraciones. Dió las gracias al Club Rotario por la acogida.

El secretario del Club, Conrado Walterio Massaguer, aludió a los compañeros que no asisten a las sesiones y anunció que se les enviará una carta recordándoles sus deberes.

Seguidamente el doctor Gárate Bru anunció que la próxima sesión se celebrará en el colegio «Añorga», añadiendo que el doctor Galigarcía trataría después sobre este tema, lo que fué complacido. Entre los rotarios que durante el último semestre alcanzaron un cien por ciento de asistencia se sorteó una copa de plata, designándose a la señora de Kates para sacar las boletas, resultando triunfador el señor Estéfano Galigarcía.

Habló el señor Guillermo Veranes sobre el folleto de la Corporación Nacional del Turismo, segunda de la serie de álbumes de bellezas de Cuba que se ha editado en tres años, sobre las mismas pautas, conteniendo hermosas fotos debidas a Lotte Grahm. En este folleto se invita a los norteamericanos a venir a Cuba con sus automóviles y dijo que prácticamente conocía las pésimas condiciones sanitarias que prevalecen en el interior de la República, las cuales desdicen mucho de nuestro progreso en materia sanitaria; que había escrito a la Corporación Nacional de Turismo pidiendo que antes de invitar a venir a los turistas era necesario ofrecerles no sólo atractivos, que no se le brindan, sino comodidades y confort como corresponde a un país que tiene una Secretaría de Sanidad en el Gabinete presidencial. Solicitó el señor Veranes una sesión especial del Club Rotario para que en ella sea tratado este asunto con toda la amplitud necesaria.

Habló el presidente, doctor Gárate Bru, sobre el resultado de los repartos de juguetes en los asilos por el Club Rotario, anunciando que al terminar la sesión irían todos al Bando de Piedad, para distribuir juguetes también. Insistió en que los periodistas no dejásemos de asistir. Se refirió a la iniciativa de la señora Carmelina Reyes de Pérez Cubillas, que se llama la «Canastilla Martiana» y se distribuye entre todos los niños que nacen el 28 de enero de cada año, en la ciudad de la Habana. Y por último, el doctor Gárate Bru significó que la sesión de ayer estaba dedicada al Patronato de Asistencia Social, haciendo la presentación de su presidenta, señora Elena Mederos de González, a quien invitó a hablar.

La señora Mederos, en su breve discurso, invitó a todos los presentes a laborar en beneficio de la humanidad, que es la misión primordial del Patronato, esbozando a grandes trazos las nobles finalidades que persigue la novel institución, que se preocupa para que se creen escuelas para «trabajadores sociales», o sean los técnicos que se necesitan en el cumplimiento científico y metodizado de los servicios del Patronato. Informó que cuentan con la cooperación de numerosas entidades de prestigio, entre ellas la Institución Rockefeller, que les ha concedido dos becas para estudios relacionados con el Patronato.

«Aspiramos a alistarlos a todos en la gran cruzada por elevar la responsabilidad humana», dijo. «El desarrollo de la mecánica, que tantas tareas rutinarias ha quitado de las manos de la mujer, es otra cosa que preocupa al Patronato. Contamos con el ofrecimiento del apoyo económico del Municipio de la Habana de conceder un crédito de dos mil pesos; del Centro de Orientación Infantil, que concede 500 pesos, y del Instituto de Previsión y Reformas Sociales, que ofrece el local para la escuela».

El Servicio Social no consiste sólo en organizar un cuerpo de trabajadoras oficiantes, aunque éste es el primer paso. La experiencia ha demostrado a los que vienen luchando contra los males sociales que sólo una campaña de conjunto, una acción integral, puede ser plenamente eficaz.

Le siguieron en el uso de la palabra el doctor Joaquín Añorga, aportando datos estadísticos sobre lo que ha hecho la Asistencia Social. El doctor Roberto Agramonte, decano de la facultad de Filosofía de nuestra Universidad y representante de ésta ante el Patronato de Servicio Social, expresó la relación entre el Club Rotario y el Patronato, porque se viene ocupando de los problemas sociales. Los estudios del niño, el delincuente, el abandonado, el emigrante, el demente, etc., merecen la atención del Patronato, aconsejando que no debemos imitar lo que se hace en los Estados Unidos, puesto que nuestros problemas son individuales.

Inmediatamente después se dió la consigna: ¡Al asilo Bando de Piedad! Y la caravana de automóviles condujo a todos los comensales. Allí fueron recorridas todas las dependencias del mismo, que se encontraban en la mayor limpieza y orden. Hay 60 asilados, de 5 a 15 años de edad. Tienen maestros de instrucción primaria, de corte y costura, de educación física, de religión cristiana, de inglés y de cocina. La directora, señora Rita María Arango de O'Naghten, hizo los honores de la casa, acompañada de la señora Fanny Martín, secretaria de la Dirección y administradora del departamento de niños.

El doctor Gárate Bru hizo la presentación de todos los rotarios al grupo de niños que se reunió en el portal, con habilidad y gracia, terminando por «Santa Claus» (Adolfo Kates) y su esposa Annie Brinder de Kates, que ayudó al presidente en el reparto de los juguetes. Los niños desfilaron con el mayor orden, recibiendo cada uno su paquete perfectamente envuelto, con sus correspondientes nombres. Todos corrieron al jardín, a ver qué les había tocado en suerte. La algazara y la alegría de los pequeños resultó indescriptible.

Fué la de ayer una sesión rotaria variadísima e interesante por todos conceptos. Comienzan el año no bien, sino muchísimo mejor que siempre.

«MISS AVIACION» VENDRA A CUBA EL DIA DIEZ EN LAS COMPETENCIAS AEREAS

El señor Berardo Rodríguez Valdés Cónsul de Cuba en Key West, ha informado a la Secretaría de Estado sobre las competencias de aviación «Miami-Key West-Habana», que tendrán lugar el próximo día 10 del actual. El Cónsul Rodríguez Valdés acompaña su nota con un recorte del periódico «The Key West Citizen», que se edita en esa ciudad, y en la que se publica una información sobre dichas competencias.

Los aviones pasarán por Key West vía Habana, el mencionado día 10, y en el que también llegará a esa ciudad Miss Aviación candidata de ese concurso aéreo.

AMENAZAS DE MUERTE

María Teresa García, vecina de 29 y D, en el Vedado, denunció a la Policía que en su domicilio y acompañado de una mujer para ella desconocida se presentó su esposo Miguel Macías, del que se encuentra secon darle muerte, ignorando los motivos que tenga para ello.

Visite la

CARAVANA DEL PROGRESO

en La Habana

del 10 al 19 de Enero

Facilidades para viajar a la Capital en tren con los Billetes de Ida y Vuelta Fin de Semana.

Se expenderán diariamente a La Habana del 8 al 19 de Enero, válidos para regresar hasta el 31 del actual.

FERROCARRILES UNIDOS DE LA HABANA

Protéjase contra accidentes viajando en tren

DIARIO DE LA MARINA

(S. A.)
FUNDADO EN 1832.
(Dirigido hasta 1919 por D. Nicolás Rivero y Muñiz)
DIRECTOR: Dr. JOSE I. RIVERO
ADMINISTRADOR: D. CELSO GONZALEZ
Domicilio Social: PASEO DE MARTI, número 103
Joshúa B. Powers, Ins. 220 East. 42nd. St. New York City

Editado por la Cía. DIARIO DE LA MARINA. (S. A.), cuyo programa consiste en la defensa de los intereses generales y permanentes de la Nación cubana, de los especiales de la Colonia Española establecida en la misma y de la unión y armonía entre los diversos elementos que conviven en el país. Art. 1o. de los Estatutos.

TELEFONOS DEL DIARIO

Dirección	M-2856
Administración	M-7911
Suscripciones	M-7911
Quejas	M-7911
Clasificados	M-7915
Jefe Redacción	M-1287
Redacción	M-7913
Sports	M-7912
Ag. Guanabacoa	XO-1584

PRECIOS DE SUSCRIPCION

	Territorio Nacional	Extranjero	Países Fuera del Convenio Postal
Año	$ 12.50	$ 17.00	$ 20.00
Semestre	7.00	9.00	11.00
Trimestre	3.75	5.00	6.00
Mes	1.30	—	—
Dominical Semestre	—	5.00	7.00

EDITORIAL

Demagogia en torno al Tratado de Reciprocidad

El Departamento de Estado de los Estados Unidos ha abierto una información sobre el Tratado de Reciprocidad con Cuba: Los remolacheros y otros productores e industriales que por razón de su negocio son enconados rivales nuestros, han aprovechado la coyuntura para oponerse a toda coordinación con nuestro país. Por todos los medios desean evitar que se hagan lo que ellos llaman «nuevas concesiones» a nuestro azúcar, a nuestras papas, a nuestro tabaco. Para ello su táctica consiste en impresionar con frases de relumbrón a la opinión pública norteamericana, a fin de que se cree en ella un ambiente desfavorable a Cuba y por ende al Tratado. Es un procedimiento demagógico, como otro cualquiera, contra el cual está afortunadamente prevenido el pueblo de los Estados Unidos, que es en fin de cuentas el principal interesado en que se llegue a un acuerdo con otros países de América y especialmente con Cuba, para que no se altere el nivel de las exportaciones y se desquilibre toda la economía de la Unión.

Porque el problema es bien claro. No se trata en manera alguna de un conflicto entre pueblos. En lo que al Tratado concierne, las ventajas que mutuamente se otorguen Cuba y los Estados Unidos y los sacrificios que recíprocamente tengan que hacer a cambio de ellas, son factores que una vez balanceados arrojarán un saldo favorable para los dos pueblos. Es posible que el Tratado, como toda obra humana, tenga sus fallos. Es probable que perjudique o que no produzca un especial beneficio a determinados grupos de agricultores, industriales y comerciantes. Pero lo que no ofrece dudas de ninguna clase es que el Tratado se basa en una utilidad común y pareja para ambos pueblos. Esto lo sabe el pueblo de los Estados Unidos tan bien como el pueblo de Cuba y de ahí el empeño de los dos gobiernos por que el convenio se firme y entre en vigor lo antes posible.

No hay que confundir, pues, el revuelo que han levantado «pro domo sua» algunas partes interesadas con el verdadero interés del pueblo norteamericano. Más aún: nos parece muy humano que los remolacheros de la Louisiana y que los cañeros de Puerto Rico protesten contra el Tratado. Lo que a nosotros nos importa es el hecho positivo, indiscutible, de que esos protestantes no representan más que una parte muy pequeña, en puridad inapreciable, de la opinión pública y de los intereses económicos de los Estados Unidos. La verdadera opinión pública, el verdadero interés norteamericano, respaldan el Tratado.

Y es natural que así sea. Los remolacheros representan intereses locales muy circunscriptos. El azúcar de caña, en cambio, venga de donde venga (y Cuba es en este sentido el proveedor natural de los Estados Unidos) representa un interés nacional. Al gran pueblo vecino le interesa vitalmente que las necesidades azucareras de la Unión estén aseguradas en todo momento y a cubierto de toda eventualidad. La ruina de nuestra industria azucarera, provocada por el prurito nacionalista que los remolacheros pretenden hacer valer, repercutiría hondamente en las condiciones económicas y, lo que es más grave, en las condiciones de seguridad de los Estados Unidos. ¿Cómo hacer girar toda la economía y las defensas todas de un pueblo en torno al interés local de un grupo de agricultores e industriales?

Por otra parte la actitud de los adversarios de Cuba está en franca oposición con la actual política exterior de los Estados Unidos; política que no es sólo la del Partido Democrático que está en el Poder, sino que el Partido Republicano ha hecho también suya, desde el momento en que su excandidato a la Presidencia Mr. Landon aceptó formar parte de la delegación estadounidense a la reciente Conferencia Panamericana de Lima. Esa política, que se ha denominado «política de puertas abiertas» o «política de tratados», descansa en la intensificación de las relaciones comerciales entre todos los pueblos de la América, mediante la concertación de pactos o convenios adecuados. ¿Cómo podría la actitud de pequeños núcleos prevalecer sobre un criterio que está respaldado por el sentir unánime del pueblo norteamericano?

No creemos, pues, que prospere la protesta de los enemigos de Cuba. Conviene, sin embargo, que nuestra Cancillería le salga al paso, ya que sobran sólidos argumentos para ello.

LIBROS

HISTORIA DE LA CONSTITUCION DE 1917.—Por **Félix F. Palavicini.**—Tomo Primero.—Por vez primera se ha realizado en México la labor —necesaria y de divulgación— de dar a la pública luz de la lectura interesada, del conocimiento inteligente y de la mera crítica, la historia de nuestra Carta Magna; vinculando su origen con la Constitución de 1857, y señalando en una forma de estricta relación histórica de los hechos, sus motivos, su desenvolvimiento y su mismo carácter jurídico.

Ha sido el turno, hoy solamente narrativo y político del ingeniero Palavicini, que, para realizar su obra, contaba con su adhesión a una causa que hoy define en las páginas de su libro, y con su carácter de representante del Distrito Federal al Congreso Constituyente que, reformando y hasta transformando algunas veces la Constitución de 1857, discutió y promulgó la Ley Suprema de nuestras instituciones y de nuestra vida jurídica.

Reseña el autor, en una forma amplia, el génesis político y humano de los más importantes preceptos legales consignados en esa ley; haciendo antecedente histórico del movimiento revolucionario de 1910 y de sus consecuencias, objetivadas en aquélla. Y demuestra el origen primordial, meramente político, de dicho movimiento; desenvolviendo a través de su estudio la idea de la transformación casi total de la revolución, hacia una orientación renovadora, de contenido preferentemente social.

Los proolemas y realidades con que tropezaba el Congreso, y variados debates relativos a la solución de aquéllos y a la admisión o reforma de éstas, son tratados por el autor, que prosigue su historia con un ensayo, no filosófico, como atinadamente se consigna en el prólogo, sino un poco exegético tal vez, de desintegración, muchas veces parcial —atendiendo a la diversa importancia de los conceptos— de nuestra Constitución vigente.

El movimiento, de carácter social y político, tendiente a restringir los derechos de la propiedad agraria y a establecer los relativos al trabajo; el difícil problema del sistema de gobierno adecuado; diversos preceptos de carácter penal y, de manera importantísima, la afirmación de las garantías individuales, son otros tantos puntos, tratados en esta primera parte de la obra, de manera documentada y con profusión de detalles; sobre todo en lo referente al desarrollo de los debates del Congreso.

El autor, no de una manera expresa, sino tan sólo indicada y sugerida con frecuencia, trata también de demostrar el carácter de fundamento, análogo y similar, de la Constitución de 1917, con relación al movimiento —a nuestro parecer de índole y alcances diversos—, de la política mexicana actual. Afirmando en una forma que creemos demasiado rotunda, que la Carta de 1917, si bien no era socialista —con lo cual expresamos nuestra total conformidad— tampoco revestía un carácter de individualismo.

De cualquier forma, no siendo en este libro el espíritu motor preponderante el de legitimar, confundiendo a sus detractores, la Constitución, cuya historia se desenvuelve de una manera —repitámoslo— casi escuetamente narrativa, ni tampoco el de demostrar el apego político y legal de las últimas e importantes reformas que ha sufrido, pensamos que, un trabajo que como éste representa una discreta e inteligente divulgación, debe ser conocido y leído, como documento histórico, cuya certeza y apego a la verdad, que nosotros no ponemos en duda, toca sancionar o en su caso rectificar, a los Contribuyentes autorizados que intervinieron, de manera tan directa como el autor, en la discusión y promulgación de la Constitución de 1917.

Además, esperamos leer la continuación de esta historia —ya que éste es solamente su tomo primero—, para captar diversos preceptos legales, cuyo origen y proceso no ha sido publicado todavía.

Luis J. Basurto, Jr.

FECHAS Y ANIVERSARIOS

ENERO 6

El 6 de enero de 1542 es la fecha que se da como correspondiente a la fundación de la ciudad de Mérida, en el Estado de Yucatán, México. Fué su fundador Don Francisco de Montejo y edificóse en la fecha indicada sobre las ruinas de otra ciudad indígena que se llamó Tihó. El nombre de Mérida se lo pusieron los conquistadores españoles porque al fundarla encontraron en su asiento vestigios de edificaciones de cal y canto similares a los hallados en la romana ciudad de Mérida en la extremeña provincia de Badajoz (España).

RIMAS

Si al mecer las azules campanillas
De tu balcón,
Crees que suspirando pasa el viento
Murmurador,
Sabe que, oculto entre las verdes hojas,
Suspiro yo.

Si al resonar confuso a tus espaldas
Vago rumor,
Crees que por tu nombre te ha llamado
Lejana voz,
Sabe que, entre las sombras que te cercan,
Te llamo yo.

Si se turba medroso en la alta noche
Tu corazón,
Al sentir en tus labios un aliento
Abrasador,
Sabe que, aunque invisible, al lado tuyo
Respiro yo.

Gustavo A. Bécquer.

Al Margen de la Historia

ESTAMPAS ISABELINAS

Doña María Cristina de Habsburgo-Lorena no fué muy bien recibida en el palacio de Castilla. La reina madre, aunque profundamente católica, no veía con buenos ojos a su nueva nuera, salida de un convento de Damas Nobles para contraer matrimonio con don Alfonso XII. Además, Isabel II estaba segura de que María Cristina le reprochaba interiormente su pasado.

Nunca pudo sospechar la hija de Fernando VII que aquella archiduquesa delgada y silenciosa merecería la eterna gratitud de los españoles por su talento, su discreción y su prudencia. Por eso, un día, en una pequeña discusión suscitada en torno de la cocina nacional, la reina madre le contestó a su nuera destempladamente. La escena la cuenta la infanta Eulalia y no deja de tener cierto interés. Comían en familia Isabel II, María Cristina y Alfonso XII. El menú era sencillo, pero delicado, de acuerdo con el gusto refinadísimo de la Habsburgo. La reina madre, dijo:

—He visto que en Palacio no se sirve bacalao a la vizcaína. Y la culpa la tienes tú que, como no eres española, desconoces por completo los gusto de Alfonso y los míos.

María Cristina trató de disimular; pero doña Isabel continuó el ataque:

—Cuando yo reinaba, todo era español en esta casa.

Herida en su dignidad, la soberana exclamó:

—Haces bien en hablar en pasado, porque ahora la reina soy yo.

Isabel II le ripostó rápidamente:

—Pero yo tengo mi número en la historia, y tú eres la simple esposa del rey.

Don Alfonso XII creyó oportuno intervenir en la discusión, prodigando a su mujer y a su madre un par de frases amables.

En los últimos años de su vida, doña Isabel II tenía a su servicio a cierto húngaro de pasado nebuloso que se llamaba Haltmann. En realidad, este pobre hombre sirvió lealmente a la augusta señora; pero las malas lenguas dieron en decir... Y todos los historiadores han recogido la especie, más o menos calumniosa, de que Haltmann fué el postrer capricho de Su Majestad Católica.

Haltmann, en realidad, era indispensable a la Señora, porque le administraba honradamente sus rentas que, aunque cuantiosas, debían vigilarse dada la esplendidez de doña Isabel. El conde de Parcent aborrecía a este húngaro obsequioso y obediente, entre otras razones, porque comía con la reina, codeándose con los Grandes de España. Y dijo el ilustre prócer refiriéndose a Haltmann: «Es un megalómano al revés...»

Doña María Cristina, cuando pasaba por París, hacía lo posible por no encontrarse con Haltmann; pero siempre lo hallaba en la puerta haciéndole mil genuflexiones. Y un día llegó a retratarse con doña Isabel y con la soberana. Esta fotografía causó un gran disgusto a la Habsburgo.

Doña Isabel II llegó a encariñarse con la idea de que «La Rosa de Oro»—la más alta distinción que puede conceder Su Santidad el Papa—le había traído todas sus desgracias, y—buena supersticiosa, al fin—extendió sus recelos a la ex emperatriz Eugenia que, de cuando en cuando, la visitaba.

Hablando de la maravillosa española «que fué más que reina», Isabel II decía:

—Ha llorado tanto en su vida, que no puede traer nada bueno.

La víspera de morir, la Católica Majestad recibió la visita de Eugenia de Guzmán. Quiso acompañarla hasta la escalera y rechazó el mantón de Manila que le ofrecía Haltmann para que no se resfriara. Horas después, se sentía mal. Su yerno, el príncipe Luis Fernando de Baviera, casado con la infanta doña Paz, y padre del que más tarde fué el infante don Fernando, esposo de María Teresa de Borbón y de Habsburgo, hermana de don Alfonso XIII, la asistió en sus últimos momentos.

—Cógeme las manos—le dijo. Siento un frío tan grande...

Y expiró.

Inmediatamente, su cadáver fué reclamado por el rey de España, su augusto nieto. El Presidente de la República, los Ministros de la Francia democrática, los generales y cuatro mil soldados en traje de gala, le rindieron los primeros honores.

Dos días más tarde, los Grandes de España llevaron los reales despojos al monasterio de El Escorial, donde los padres agustinos los recibieron con el ritual de costumbre.

Su sarcófago fué depositado en el panteón de los Reyes, entre los sepulcros de Fernando VII y Alfonso XII.

La muerte de doña Isabel II dió lugar a que los más esclarecidos escritores monárquicos tratasen de reivindicar su memoria; pero no fué necesario tal esfuerzo, porque el pueblo español, al dar pruebas sincerísimas de pesar, tributó el mejor de los homenajes a su recuerdo.

José SANCHEZ-ARCILLA.

POKER NACIONAL — *Por Roseñada*

¡QUE LIGA!

HABLANDO CON WILLY DE BLANCK

—¿Pudiera usted decirnos algo con respecto a las relaciones comerciales nuestras con el Reino Unido después de la ratificación del tratado anglo-cubano?

—El Reino Unido, muy poblado, de suelo no muy amable para con la agricultura y de clima no envidiable, lógico es que, gracias a los recursos con que cuenta en ultramar, sea no solamente un gran importador y transformador de materias primas sino un gran consumidor de productos alimenticios corrientes; y también no corrientes, porque habiéndose dispersado sus súbditos por el globo, éstos han ido adoptando variadísimas necesidades.

Solamente en el Reino Unido da uno a cada paso con productos de la tierra de todos los climas. De ahí que junto, por ejemplo, a las frutas de los países fríos, se enfrente uno en los escaparates de las tiendas no solamente con plátanos, naranjas y toronjas, sino con piñas, aguacates y mangos y otros productos de los exóticos en Europa. No existe mercado más variado, más completo ni más refinado que el del Reino Unido.

Ahora bien, los tratados son llaves que abren puertas, o deben abrirlas. Firmar tratados y echarse a dormir, como frecuentemente nos ha sucedido, es un error. Las puertas del Reino Unido están ahora ampliamente abiertas a buen número de productos de nuestro mundo vegetal, algunos de los cuales no han llegado hasta ahora a sus umbrales y pueden y deben llegar a ellos y traspasarlos.

—¿Trátase de un mercado superior al norteamericano?

—En parte sí y en parte no. Quizás convenga hablar de mercado complementario. En él podemos lograr precios para algunos de los producto a que aludo, —y para otros —más remuneradores que los obtenidos en los Estados Unidos, donde por razones variadas que más que conocen nuestros exportadores, muy frecuentemente, dichos productos o apenas alcanzan ínfima ganancia o causan pérdida; y no quiero hablar de otras conocidas dificultades con que, además, tropiezan.

—¿Llegan bien nuestros productos al Viejo Mundo? ¿Cuáles lograrían más rápida y fácil acogida?

—Pueden llegar tan bien al Viejo Mundo como al fin del mundo, de contar con barcos modernos para su transporte. Lo esencial es organizar nuestra producción, su transporte a los puertos y depósito en ellos, embalarla con el cuidado que la experiencia aconseja y el comprador exige. Una fruta, cualquiera que sea, maltratada antes de su embalaje, muestra los resultados del maltrato en cuanto, al madurar, se la pela; y el comerciante extranjero rechaza toda mercancía que no goce de perfecta apariencia exterior e interior, hasta el instante de su consumo. Organizada nuestra producción, se impone entonces crear nuestra flota mercante, o arrendar barcos provistos de las instalaciones modernas necesarias.

Para no citar sino un producto nuestro que, en corta temporada anual, pudiera penetrar en el Reino Unido, mencionaré la toronja, fruto que sale más caro transportar de la Habana a Londres que de Palestina a esa capital.

Ahora bien, si podemos enviar variada producción al Reino Unido, con éxito, no cabe duda de que el producto que más rápidamente se introduciría sería el plátano, que no encuentra, en realidad, serio competidor, cerca de Europa sino en el de Canarias, y, lejos, en el del Brasil.

A mi juicio sería más remunerativo para el Tesoro de la República como para la economía privada, alentar—entre otros—el cultivo del plátano y lograrle salida, que concertar empréstitos que, una vez gastados colocan nuevamente a la nación en la situación precaria económica en que se hallaba antes de concertarlos; situación agravada entonces por el pago de intereses que se suman a otros anteriores que ya roen el presupuesto; los empréstitos, además, aunque a primera vista, no lo parezca, nos conducen, una vez agotados, de no mejorar la situación económica mundial y, por tanto nacional, a tristes reacciones en la existencia de nuestra colectividad; puesto que al nuevo endeudamiento, se suma el paro, con el consiguiente descontento de los trabajadores que creyeron asegurada su existencia para siempre con la inyección de dinero extranjero y, como consecuencia de esto, surgen disturbios sociales, a pesar de las leyes elaboradas en la Secretaría del Trabajo, votadas por el Congreso y sancionadas por el Ejecutivo. Toda ley social empírica, —y en ese defecto del empirismo vamos cayendo—, toda ley social no basada en la necesaria armonía que debe existir entre el capital y el trabajo, toda ley social que abuse del capital o lo merme en forma que no interese utilizarlo al posesor, o que lo anule, no pasa de ser, cuando la economía se anemia, —cualquiera que sea la causa de la anemia—, sino papel y tinta. Antes que el disfrute pasajero del préstamo, debe la República tentar el disfrute permanente de nuestra riqueza, alentada, desarrollada y protegida.

—El tabaco...

—Tiempo hubo en que—allá por los comienzos de nuestra independencia—el Reino Unido absorbía cien millones anuales de nuestros habanos, que abonaban entonces un derecho ascendente a 5 chelines por libra de peso. Hoy consume veinte millones, y paga nuestro tabaco 18 chelines y un penique por libra. El descenso, como se ve, ha sido enorme. Debemos, sin embargo, sentirnos satisfechos, no contando con mejor mercado que el suyo para nuestra hoja real.

Dados los jornales que pagan nuestras grandes fábricas, dadas las diversas cargas fiscales impuestas a esas fábricas, dadas las cargas suplementarias que las leyes sociales les han echado sobre los hombros, (leyes que más parecen obedecer a estéril halago a la clase obrera y que, de continuar, acabarán con las fábricas y, por tanto, con el trabajo de los que en ellas todavía se ganan la subsistencia), dados los fletes que pagan, dados los derechos que abonan los importadores del Reino Unido y dadas las sumas que dedican ellos a propaganda, a anuncio, llama en verdad la atención que un producto de lujo y, por tanto, de costosa producción y elaboración, de elevado costo de precio, encuentre todavía compradores en una nación donde a pesar de su riqueza se ha hecho sentir la crisis como en todas partes y donde los ciudadanos, de cada 20 chelines que ganan tienen que cederle 5½ al Estado y, pagan, además, otras contribuciones.

—Efectivamente...

—Es por esos motivos y por el peligro que corre nuestro tabaco en el mercado mundial que, considerándolo producto de lujo, lo maltrata cuando no lo aniquila, por lo que la República está en la imperiosa necesidad de defenderlo en todas las formas posibles.

La República tiene que disminuirle las cargas a los fabricantes de tabaco y tiene, además, lo mismo en nuestro segundo mercado mundial que en todas partes, que evitar, que prohibir la salida de tabaco torcido que no sea de superior calidad.

Se está dando el caso de que fabriquillas (chinchales, para ser más correcto en el habla tabaqueril), propiedad de componentes de la ralea internacional que nos invade desde hace algún tiempo y evade toda clase de cargas fiscales, explotando a tabaqueros sin trabajo, abonándoles ínfimos salarios, producen habanos bien hechos, bien presentados, de calidad inferior, y los envían al extranjero y, especialmente al Reino Unido. Consultando la lista de precios de vitolas de nombre de uno de esos chinchales, (a veces no se trata siquiera de chinchales sino de compradores de tabaco elaborado en sus casas por obreros en la miseria) que tengo a la vista y que ofreceré a la Comisión Nacional de Propaganda y Defensa del Tabaco Habano—observo ofertas de «Coronas grandes» a 60 pesos el millar; y sabido es que el costo de la mano de obra de esa vitola fina cuesta a cualquier fábrica más o menos, 50 pesos, costándole más el tabaco empleado en ella, a lo que hay que agregar otros gastos conocidos.

Ese tabaco de inferior calidad y buen aspecto exterior a que me refiero, está encontrando en el Reino Unido y en otras partes, quien trata de introducirlo, justamente en momentos críticos en que nuestros fabricantes, obligados a mantener el elevado nivel de la calidad de sus exportaciones ya ganan un interés casi insignificante y contemplan la liquidación, obligatoria, de imponérseles alguna nueva carga. Nadie ignora que el cliente nuestro en el Reino Unido sabe fumar y pagar generosamente lo bueno que fuma. Pero a veces se deja tentar por el aspecto de la mercancía de que trato así como por sus precios. Desgraciadamente, el resultado en esos casos es el siguiente: El consumidor atraído, como decía, por el precio y por el aspecto de la mercancía, se deja tentar, la prueba, y la tira, jurándose no fumar más tabaco de Cuba y vuelve a su cigarrillo o a su pipa.

Ya no basta el sello de garantía ostentado por nuestros envases de tabaco. Hay que ir más lejos. Hasta la más completa protección del tabaco nacional así como del consumidor extranjero, prohibiéndose la salida de todo tabaco torcido que no sea de la mejor calidad; de manera que el extranjero que lo fume sepa que hállase garantizado el producto que fuma por el gobierno cubano. A un tiempo hay que castigar, hacer desaparecer, la competencia desleal de que he hablado y que reviste, además, de la indicada, inadmisibles formas sutiles e inmorales que nuestra industria tabacalera conoce y que el Gobierno debe conocer también, si no conoce ya.

—¿Se anuncia mucho nuestro tabaco en el Reino Unido?

—Mucho y bien. Y tratándose del mercado de que se trata, a veces pregúntase uno si tal especie de recordatorio más que de propaganda es absolutamente necesario, y si no sería mejor desarrollarlo en otras naciones. Nuestro tabaco es anunciado casi sin cesar en todas las formas en que puede captar la atención de los medios en que se le fuma. Ultimamente la Comisión Nacional nuestra de propaganda y defensa del tabaco habano desarrolló una excelente campaña anunciadora. Antes de Navidad, al salir yo de Londres, atraía la atención en muchos ómnibus, un anuncio que se destacaba en su exterior. Anuncio psicológicamente oportuno: Realizado en momento del año en que muchas mujeres se devana los seos por saber qué regalarle al hombre; «Regalad habanos de Cuba», decía. La fotografía que le ofrezco lo muestra.

—Azúcar...

—El Reino Unido es nuestro mejor consumidor de azúcar después de la vecina Gran República. El azúcar es asunto tan ligado a nuestra existencia, es algo cuyas pulsaciones tan continuamente observamos que nada nuevo puedo decir con respecto a él, después de días, días de viaje. Además, en estos días se reúne en Londres el Comité Internacional del Azúcar para tomar ciertas medidas, y a los azucareros toca, con su competencia, hablar del asunto.

Puedo, sin embargo, decir una banalidad: La necesidad en que estamos de mantener estrechas relaciones con el Reino Unido para conservar su mercado, —para nosotros azucarero, en primer término—, por lo menos, en las condiciones actuales. El día que ese mercado nos falte no bastará concertar tratados, como dicen los tontos que piensan resolver todos nuestros problemas financieros por medio de tratados—como si el mundo estuviese impaciente por recibir nuestros pocos productos que puede recibir de otras partes—y por concertar tratados con la Habana. Los problemas económicos son más complicados de lo que a primera vista parecen

II

LAS RELACIONES COMERCIALES CON LA GRAN BRETAÑA. — EL MERCADO BRITANICO Y LOS FRODUCTOS DEL REINO VEGETAL CUBANO. — GRANDEZA Y DECADENCIA DE NUESTRO TABACO Y NUESTRO AZUCAR

Por JOSE SANCHEZ-ARCILLA

Cómo se anuncia el tabaco habano en Londres.

A TRAVES DE LA VIDA

LA GENESIS DEL TRABAJO

(CROMITOS CRIOLLOS)

El doctor X... está en su despacho leyendo los telegramas que no se sabe a punto fijo si son de la mañana o de la tarde, por más que sean las siete pasado meridiano y empieza a ocurecer.

La Señora aparece, ya vestida para la comida a que debe asistir a las ocho, que es hora apropiada y distinguida como costumbre natural y sencilla. Invitar a este acto y comenzarlo a las nueve o las diez, indica el poco hábito de una vida de buen tono. Lo natural y sencillo es lo elegante, según decía Madame de Sevigné.

—¿Qué tal lo has pasado?—le pregunta, políticamente, su marido.

—¡Oh! Muy bien. He estado de tiendas, de visitas y Malecón... No he descansado ni un momento...

—Mas vale así—dice sonriendo «el Señor», al considerar los «quehaceres» de su esposa.

—Figúrate que fuí primero a casa de la modista a ver unos horrores que le están haciendo a «Chuchita» ¿Sabes que le preguntaron el otro día si su modista era liberal?

—¿Porque?

—Porque, como ella es conservadora y parece vestida por sus enemigos...

—¡Ah! ¡Es gracioso!—exclama el Señor lanzando una carcajada—. ¿Y qué más?

—Estuve por Obispo y vi a la mayor de las Pérez con un sombrero espantoso. Después me encontré en el té de las de López, con que no había pastelitos, ni sandwiches, ni siquiera galleticas Ritz, que son tan baratas. Un desastre; y luego de visita unas cursis que no sé de dónde las ha sacado. En el Malecón me detuve a hablar de tonterías con las de Caín que son chismosas como ellas solas. Es increíble cómo se agotan, a veces, las ideas. Tomé, pues, un helado detestable y aquí me tienes.

—Como estás tan satisfecha puedo felicitarte como al emperador Tito.

—¿Por qué— pregunta la Señora, que confunde con frecuencia la historia romana con la historia sagrada ¿es por el Santo?

—No ¡es porque no has perdido el día!

Héctor de SAAVEDRA.

DESDE PARIS

EL DR. RAFAEL DE LA TORRE

Cuando estas líneas sean leídas en la Habana, quizás ya se encuentre en tierra cubana el doctor Rafael de la Torre, hasta ayer solamente Encargado de Negocios de Cuba en París.

Es muy difícil —para mí al menos— hablar de sus amigos en letra de molde. Es preciso primero someterse al proceso psicológico de separar la parte de la amistad y la parte del valor intrínseco del individuo por el cual se siente amistad. Después hay que vencer una especie de pudor —pudor viril— que es innato en el individuo. Y por último hay que triunfar del rubor de estar escribiendo sobre un amigo en el cual confiamos lo mejor de nuestra intimidad. Sin embargo, es preciso que hoy os hable de mi amigo el doctor Rafael de la Torre...

Vuelve este funcionario de la carrera diplomática después de haber representado a Cuba desde el año de 1913 en muchas capitales europeas. La guerra lo sorprendió en Bruselas. Venía de la Habana republicana, democrática y «criolla», y la invasión germánica le despertó rebeldías concretas, hasta el punto de que demostró un valor cívico inverosímil cuando se negó a tratar con las autoridades del Kaiser, alegando que él «estaba sólo autorizado a tratar con las autoridades de Su Majestad el Rey de los belgas». Ningún poder humano ni divino lo sacó de esa rígida y honorabilísima línea de conducta, que aun con tantos años de por medio es motivo de admiración entre los que lo conocen y aun entre los que no lo conocen. El hombre se había revelado allí, en el más difícil de los escenarios. El funcionario se revelaría en todos los actos cotidianos de su bureau...

El doctor de la Torre está penetrado del derecho que da el Derecho. Había sido alumno de Lanuza, de Cueto, de Desvernine, de Hernández Cartaya, de Cosme de la Torriente, en cuyo bufete se convirtió en el abogado que es. Aquella preparación le sirvió de mucho en su larga batalla europea, pero no le habría servido seguramente de nada si no estuviera alimentada, esa preparación, por su propia personalidad y por su propio carácter, que son considerables.

Los años han pasado. El ha viajado, sin por eso dejar de estudiar. La Haya. Londres. Otra vez Bruselas. París. Otra vez París. Etc. Escalón a escalón fué conquistando todos los puestos de una carrera que siempre está a las órdenes de los movimientos políticos y de los cambios bruscos de «temperatura». Objeto de envidias, de pequeñas rastrerías, siempre el doctor de la Torre supo encogerse de hombros y se dedicó a estudiar y a trabajar eficazmente. Los años han pasado desde que escribió su famoso libro «Derecho Consular Cubano», que no sólo ha sido declarado texto de estudio de nuestra Universidad, sino que tuvo la preciosa virtud de despertar, en la juventud cubana más valiosa, el deseo de abordar la carrera, o al menos el estudio de la misma, trabajando en esa forma indirecta en favor de una orientación a la cual ha consagrado toda su vida. Tiene el doctor de la Torre además un libro que se titula «Orígenes de la Guerra desde el punto de vista diplomático», y está ordenando las cuartillas de otro libro, interesantísimo éste, que él titulará «Manual del Derecho Constitucional Cubano», en el cual demostraría casi sin proponérselo—que es un grande, un real técnico de la carrera, un auténtico maestro en las actividades en las cuales ha dejado lo mejor de su corazón y de su cerebro.

En el momento de partir, la estación del Norte llena de amigos, a pesar de ser solamente las ocho de la mañana y de contener las calles y los tejados de París, 18 grados bajo cero y veinte centímetros de nieve—alguien preguntó: —¿Pero cuándo hacen Ministro al doctor de la Torre?

Nadie respondió, pero todos sentimos que aquella voz era la voz de todos nosotros. Es exacto: ¿cuándo Cuba nombrará definitivamente Ministro a quien ya lo ha sido muchas veces sin necesidad de estar nombrado, y que seguirá siéndolo sin necesidad de credenciales ni papeles timbrados?

EDUARDO AVILES RAMIREZ

EPISTOLARIO DE OTEYZA

Sr. Franklin D. Roosevelt.
Washington.

Señor Presidente:

Como el «Canto a Teresa» de Espronceda esta carta que me pongo a escribirle «es un desahogo de mi corazón que puede dejar de leerse». Voy a decir en ella cuán satisfecho siéntome con el Mensaje Presidencial que ha dirigido al Congreso de los Estados Unidos. Y comprendiendo que ha de importar a usted muy poco que mi opinión coincida con la suya me importa muy mucho que su opinión coincida con la mía.

El caso es que yo venía creyéndome demócrata; completa, absoluta y definitivamente demócrata, no diré que desde que nací, pero sí que desde el día en que tuve uso de razón. Y de pronto, al cabo de los años—figúrese de cuántos años, si le digo que tenemos la misma edad—, he recibido un montón de cartas, dándome puñetazos en los ojos para hacerme ver que no era demócrata «ni Cristo que lo fundó». Nota bene: Al decir esto último, no me dejo arrastrar por el uso fácil de la frase hecha, sino que deliberadamente, expongo mi convencimiento de que la esencia de la democracia se contiene en las prédicas de Cristo.

Pero a lo que iba. ¿Sabe usted por qué esos tan numerosos como agresivos comunicantes míos me niegan lo democrático de mis opiniones? Pues porque protesté contra la práctica establecida en la España **leal**, de quemar templos y asesinar curas, devotos y beatos. Aunque ni siquiera tanto, ya que lo hecho por mí, exactamente, fué comentar la noticia de que el Gobierno de Negrín se proponía restablecer el culto católico, diciendo: «Sí; van a abrir las iglesias que han quemado, para que digan misas los sacerdotes que han asesinado y vayan a oírlas los fieles que quieren que les asesinen». Por eso, mi democracia constante, había sido constantemente falsa.

Yo dudé, pues de todo lo mío dudo siempre. Creía ¡sí! que la democracia consiste en el respeto a cuantas libertades hubo, hay y habrá, y que la libertad de conciencia primordial resulta. Pensar libremente —sobre Dios o sobre el Diablo—respetable ha de ser para un demócrata. Claro que yo conocía la existencia de aquel «Ciudadano Nerón», que en la popular zarzuela canta:

«El pensamiento libre
proclamo en alta voz.
Y ¡muera el que no piense
igual que pienso yo».

No era yo, por tanto, demócrata. O, al menos, no lo era a tono con esos «Ciudadanos Nerones» surgidos en mi desdichado país actualmente, que al que no piensa como ellos en materia religiosa, lo asesinan para enseñarle a pensar bien. Y la cosa me tenía bastante disgustado, pues sigo deseando poder equipararme a quien más y mejor demócrata sea.

Comprenda ahora, señor Roosevelt, mi satisfacción al encontrarme con que usted, el primero de los demócratas del mundo, ha dicho en su Mensaje: «Donde la libertad religiosa es atacada, se ataca a la democracia». Resulta así que las ideas democráticas mías estarán en pugna con las de Negrín y demás compañeros martirizadores; pero coincidentes con las de usted, lo cual me permite juzgar preferible democráticamente.

Nada más. Perdóneme que haya molestado su atención, diciéndole lo que no le importa. Es que me importa a mí tanto... Pero, ya dicho, me apresuro a terminar la carta reiterándome de Ud. atento s. s. q. e. s. m.

Luis de OTEYZA.

La Habana, 6 de Enero de 1939.

M.E.C.D. 2016

VIBOREÑAS

LOS SANTOS DE HOY.—En la fe- de hoy, Adoración de los Santos tos Gaspar, Melchor y Baltasar, daremos a un grupo de damas y lleros que celebran su santo en día.

strella Betancourt, gentil esposa señor Gustavo Rey, compañero periodismo, y su linda hija Es- lita.

strella Abin, elegante esposa del ble dibujante señor Jaime Valls.

joven y bella señora Estrellita ga, gentilísima esposa del queri- amigo Fernando Santaella.

joven y bella dama Estrella vas.

strella Faes, joven esposa del es- do amigo Mario Castellanos Cha-

strellita Sigarroa, la joven y sim- a señora de Carlos González El-

bella señorita Estrella Ruiz Da- hermana del servicial y querido te del periódico «Avance», nues- estimado compañero Guillermo

la graciosa señorita Adoración tiérrez Prada.

distinguido y cumplido caballe- señor Gaspar Vizoso, prestigiosa tra del alto comercio de esta pla- y su hijo Gaspar Vizoso y Colme- res.

señor Gaspar Calvo Vizoso, pre- te de honor del Club de Ferre- os.

doctor Gaspar Llovet, a quien damos en nota aparte por sus s de papel.

doctor Gaspar Betancourt, jo- y distinguida figura de la inte- alidad cubana, en la que se des- como conferenciante, poeta y es- or.

joven Melchor Herrera.

señor Baltasar Dopico, antiguo erciante.

engan todos el más dichoso día.

OS QUE LLEGAN.—En el avión ular Miami-Habana llegaron ayer de nuestro estimado amigo, el se- Primitivo Sánchez Rodríguez, co- do y acreditado comerciante de capital, y su joven y bella es- Nena García, quienes regresan su corta temporada en New York. te pasaron la semana de Pas- s y primeros días del nuevo año. os señores de Suárez, que gozan generales simpatías en nuestra edad, fueron recibidos por sus fa- ares y un grupo numeroso de amistades, que le dispensaron un ioso recibimiento.

ean bienvenidos.

ANIVERSARIO DE BODA.—Cum- hoy su primer año de casados— s de papel, según la clásica tra- ión—los jóvenes y simpáticos es- os doctor Gaspar Llovet, notable ico de la Cruz Roja Cubana y hospital «Calixto García», y Cuca rias.

A las muchas felicitaciones que han recibir, unimos la nuestra, deseán- e las mayores venturas.

EN SAN MIGUEL DE LOS BA- OS.—Esta tarde, ante el notario ctor Fernando Barrueco, contrae- n matrimonio en el favorecido y mpre concurrido hotel de San Mi- el de los Baños, la bellísima seño- a Micaela Abril Olivera, encanta- a hija del distinguido y presti- so letrado, licenciado don Manuel l Ochoa, y el caballeroso y sim- tico joven José María de la Torre González.

En tan simpática ceremonia ac- aron como testigos por parte de señorita Abril, el doctor Antonio la Campos y los señores Lucas A. rz, Agustín Maristany y Martín Ibategui.

Por el novio, los hermanos poli- os de su prometida, señores Willy n e Isidro López Toca y los se- res Angel Palmer y Enrique C. ández.

La boda religiosa conforme hemos ciado tendrá lugar el domingo, la línea capilla del balneario, y a asistirán numerosas y distingui- familias de la sociedad habanera, de tantas relaciones cuenta los iliares de los novios, quienes de- n hacer constar por este medio si alguna de las invitaciones no a a tiempo es debido al exceso correspondencia habido en estos s de Pascuas y Año Nuevo.

La boda Abril-de la Torre será bri- te tema para la crónica social, e se verá representada en este ac- por los queridos compañeros Luis Posada, Miguel Baguer y Julio de pedes.

EN LA CRECHE «HABANA NUE- A».—Tendrá efecto esta tarde, a las ro, en el local de la creche «Ha- a Nueva», en la calle de Estévez la fiesta que con motivo del Día Reyes ofrecen a los niños allí idos las caritativas damas que gran el Comité de Señoras para Protección de la Infancia.

Se desarrollará un bonito progra- repartiéndose juguetes y dulces os niños de la creche.

FIESTA DE NIÑOS.—Una gran a de niños habrá hoy, a las diez la mañana, en el teatro «Alkázar», organizada por nuestra simpá- compañera María Luisa Valen- notable dibujante del DIARIO LA MARINA, y la cariñosa Ma- ita, directora de la plana infan- del periódico «Avance».

En esta fiesta se hará entrega de premios obtenidos por los peque- concursantes en la pasada expo- n de dibujos infantiles, que se e a cabo en el pasado mes de iembre, en el salón de Bellas Ar- y además todos los niños serán sequiados co npreciosos y lindos uetes por nuestra compañera Ma- Luisa.

Los cartones cómicos de Popeye, el m Mikito, el pato Donald, y pe- as del Gordo y el Flaco, Buster ton y otros, completarán el pro- ma de esta función en la que ha- delicias de los pequeños con- rentes el aplaudido Tomás Cuer- con sus geniales imitaciones, ac- ando también como maestro de ce- monias.

RESTABLECIDA.—Se encuentra ya completamente restablecida de la fractura de una pierna que sufrió recientemente, la estimada señora Aurelia Delgado, quien fué asistida con muy buen éxito por el eminente especialista doctor Tarafa.

La señora Delgado quiere hacer constar su agradecimiento a cuantas personas se interesaron por su salud, durante el tiempo que permaneció en la clínica.

ACUSE DE RECIBO.—Muy atentamente lo hacemos a la Asociación de Alumnas y Ex Alumnas del Colegio Estrella, por el envío de su Boletín mensual, correspondiente al pasado mes de diciembre.

Como siempre, esta revista trae en sus páginas muy interesantes trabajos literarios y amena lectura, dando cuenta de los distintos actos celebrados por tan simpática asociación.

Orestes del CASTILLO.

PASTILLAS VICK
Medicinadas con Ingredientes del Vick VapoRub
Para la TOS

Salud y alegría gracias a la

EMULSIÓN MARCA 'KEPLER' DE FABRICA

DE ACEITE DE HÍGADO DE BACALAO CON EXTRACTO DE MALTA

El alimento que completa los demás. Favorece el crecimiento y el sólido desarrollo del organismo.

Frascos de dos tamaños en todas las Farmacias y Droguerías

BURROUGHS WELLCOME Y CÍA. LONDRES

Sr. P. 2214 Copyright

Fueron liquidados 17 desplazados de la Compañía Cubana

Los 123 restantes acuden al Supremo reclamando que les indemnicen y repongan

La Secretaría del Trabajo ha tenido conocimiento que diecisiete empleados desplazados de la Compañía Cubana de Electricidad durante la huelga de marzo de 1935, han aceptado la liquidación de sus reclamaciones, conforme a la Resolución dictada por el doctor Portuondo Domenech, para resolver ese problema, quedando 106 que no han admitido el pago de dos mil pesos y han elevado recurso ante el Tribunal Supremo de Justicia, reclamando la indemnización de los años que han dejado de trabajar, así como la reposición en sus respectivos cargos.

Ordenan reposiciones por Trabajo

El Secretario del Trabajo ha firmado distintas resoluciones, en las que ordena la reposición del señor José Llera y González en la «Havana Electric Railways Company» en el cargo que desempeñaba. Asimismo declara con lugar la reclamación presentada por la señorita Graciela Olivera y Riopelle ordenando su reposición inmediata en la Droguería Sarrá, de la cual ha sido separada.

No admite Trabajo una conmutación

La Secretaría del Trabajo ha declarado sin lugar la solicitud formulada por la Droguería Taquechel para conmutar la orden de reposición del obrero señor Hernán González y Ochoa.

El Director General del Trabajo ha dispuesto la inscripción de la Unión Sindical de Obreros del Campo, del municipio de Candelaria, así como la aprobación de los nuevos estatutos del Sindicato General de Obreros de Cervecerías.

RENUNCIO EL JEFE LOCAL DE SANIDAD DE SANTIAGO

SANTIAGO DE CUBA, Enero 5. DIARIO, Habana.—A las tres semanas de haber tomado posesión del cargo de Jefe Local de Sanidad de esta ciudad el Dr. Arturo Rodríguez Rodríguez, renunció en el día de hoy alegando que no cuenta con crédito suficiente para continuar las obras de saneamiento que había emprendido.—García. Corresponsal.

OFRECE PELIGRO EL PUENTE «PASO MALO»

CARDENAS, nero 5. DIARIO, Habana.—El puente conocido por «Paso Malo», a la entrada de Varadero, en las inmediaciones de Kawama, constituye un grave peligro para los que pasan por él. Urge que la Secretaría de Obras Públicas envíe personal técnico para su arreglo inmediato.—González Bacallao. Corresponsal

Amenazas de muerte

Angel Ordóñez, vecino de Real 143, en Marianao y Raúl González Cruz, con domicilio en Martí número 3, empleados de la ruta 58 de los Omnibus Aliados, denunciaron a la policía el haber sido amenazados de muerte por el administrador de la misma Amado León.

"Moisture-proof Face Powder"

una exquisita novedad de

Helena Rubinstein

Polvos a prueba de humedad!

He aquí un positivo "success". Un polvo fragante, perfumado, finísimo, que, merced a procesos especiales de fabricación, ni abre los poros ni absorve la natural humedad del cutis. Hasta la piel más sensible, mantiene con él su frescura, suavidad y encanto. No seca... no produce líneas ni arrugas... no dilata los poros, ni origina espinillas. A una *expansión* previa, por saturación, y a cierta película de *bálsamo* que reviste todas sus partículas, se deben estos maravillosos resultados. Uselo usted una vez y lo preferirá a cualquier otro. Pida el nuevo tono "Champagne Rosé", apropiado para el Maquillaje *ORQUIDEA*.

"Flower Petal Face Powder", 1.50. "Water Lily Face Powder", 2.00. "Town and Country Face Powder", 5.00. Solamente en

fin de Siglo

san rafael y águila, tfnos. m-5991-92-93

EL UNICO ESTABLECIMIENTO QUE TIENE AIRE ACONDICIONADO!

CRONICA HABANERA

ENCANTADORAS VIAJERAS

Hoy, en horas de la tarde, embarcan hacia los Estados Unidos, de regreso al Mount Saint Josephs, de Filadelfia, donde completan su educación, las bellas y encantadoras señoritas Isabel y Mercy Llansó y del Real, figuritas muy celebradas del gran mundo habanero.

Las señoritas Llansó acaban de disfrutar las vacaciones de Pascuas al lado de sus padres, el conocido y prestigioso letrado doctor Enrique Llansó y su interesante esposa, Isabel del Barrio.

Buen viaje les deseamos.

SALUDOS Y FELICITACIONES.—Son en este día para un grupo de damas y caballeros que celebran su onomástico.

Entre las damas, primeramente, Altagracia Troncoso viuda de Bandujo respetable señora muy estimada en nuestra sociedad por sus altas virtudes.

Con ella está de días su hija, la señorita Gracia Bandujo, tan gentil y tan distinguida.

También es el santo de su hija política Gracia de la Cámara, joven y bella esposa del conocido médico doctor Nicanor M. Bandujo, la que pasará el día en absoluto retraimiento por el luto que guarda de su madre amantísima, la inolvidable Condesa de Buena Vista.

Siguen las felicitaciones.

Estrella Betancourt de Rey, gentil esposa del estimado compañero Gustavo Rey y su graciosa hija Estrellita.

Estrella Sixto, esposa del señor Antonio Theus.

Estrella Abín, esposa del dibujante Jaime Valls.

Adoración Torres de Muzelles.

Estrella Ponce de Santaella, Beba Betancourt de González y la doctora Estrella Bretón de Barceló, tan gentil e interesante.

Estrella Faes de Castellanos, Estrella Quirós de Aranguren y Estrella Villalobos de Nogueira.

Y Estrella Torreu de Soto, catedrática del Instituto de Marianao.

Entre las señoritas:

Estrella López Claussó muy estimada en la sociedad habanera.

Estrella López Díaz, tan encantadora.

Altica Dujarric y Castellanos.

Adoración Gutiérrez Prada, Estrella Argilagos, Adoración Masdeu y Sanabria, Estrella Trellen Alonso y Estrella Lorenzo.

Los cabaleros:

Sea nuestro primer saludo para el señor Gaspar Vizoso, destacada figura del mundo de los negocios y amigo muy querido de esta casa, y su hijo Gaspar Vizoso y Colmenares tan estimado en nuestra sociedad.

Melchor Gastón, persona muy caballerosa, que disfruta de gran estimación en la sociedad habanera, y su simpático hijo Melchor Gastón y Segrera.

Melchor Bernal y Varona

Melchor Batista y Mendoza.

El licenciado Melchor Fernández, magistrado de la Audiencia.

Melchor Herrera, Melchor Hevia y Melchor de los Reyes.

Un simpático joven, Melchor Loret de Mola que estudia su carrera de Ingeniería en los Estados Unidos.

El querido amigo Gaspar Carbonell, caballero altamente estimado en nuestros círculos sociales, que es administrador de la interesante revista «Habana Yacht Club».

Gaspar E. Contreras, distinguido caballero y clubman, y su hijo, el conocido joven Gaspar Contreras.

El doctor Gaspar Betancourt, joven letrado, literato, escritor y poeta brillantísimo que se destaca entre la intelectualidad joven de Cuba.

El profesor Gaspar Agüero.

Los doctores Gaspar Llovel y Gaspar Nodarse.

Gaspar Calvo Vizoso.

Gaspar de la Puente, Gaspar Treviño, Gaspar de la Vega, Gaspar Pérez Domínguez, Gaspar Diana y Gaspar Valcárcel y García.

Gaspar Betancourt y Queral, distinguido joven.

Y por último, Baltasar Rodríguez Cano y Baltasar Granda.

EN LA EMBAJADA DE MEXICO.—Ayer, con motivo de su santo, tuvo un bridge party la señora Amelia B. de Reyes Spíndola, la gentil e interesante esposa del Encargado de Negocios de México, Lcdo. Octavio Reyes Spíndola.

Dicho acto, con el que también se despedía de sus amistades íntimas por embarcar el próximo día 17 en unión de su esposo, rumbo a México, se celebró en el bello edificio de la Embajada, en el Reparto Miramar.

Asistió este grupo de damas.

Renée Molina de García Kohly, Isabel Reyes de Zúñiga, María Luisa S. de Vidal, Angela Matilde Abalo, Otilia Ramos de López.

Josefina Ruiz de Navarro, bella esposa del vice-cónsul de México.

Clara Ramos de Ruiz Mesa.

Agustinita S. de Magriñá, María de Sarabia, Graciela de Saias, Kattie de Ruiz, Soledad de Bron Rojas y Margot Andre de Arce.

Y completando la relación de las señoras, Julia G. de Pérez Ortega y María Luisa L. de Martínez Farias, esposas del Attaché y del Secretario, respectivamente, de la Embajada mexicana.

También se hallaba presente la gentilísima señorita María Luisa Araus.

Fué servido un buffet.

Exquisito.

DISTINGUIDOS VIAJEROS.—Ayer en el vapor de la Florida, regresaron a nuestra capital, tras varios días en la ciudad de Miami, el doctor René Ferrán, fiscal de la Audiencia de la Habana y su gentilísima esposa Teté Rivero, quienes recientemente celebraron su Bodas de Plata.

Los esposos Rivero Ferrán regresaron en unión de su encantadora hija Virginia y de sus hermanos, nuestro estimado compañero Ignacio Rivero, director del Rotograbado del DIARIO DE LA MARINA y su bella esposa Ada Soravilla.

Vienen muy complacidos de su viaje.

Reciban nuestro saludo.

..RAMONCITO SUERO.—En su residencia del Reparto Miramar se encuentra recluído desde anteayer, bastante delicado de salud, el conocido clubman Ramoncito Suero, tan estimado en nuestra sociedad.

Hacemos votos fervientes por su pronta mejoría.

GRAN MUNDO.—El próximo domingo tendrá un party en la bella finca «El Kuko» en la carretera de Arroyo Arenas, el conocido matrimonio Tomás Machín y Salomé Santamarina.

Un grupo distinguido de matrimonios ha sido invitado a este party que resultará animadísimo.

También el domingo ofrecerá un party durante el té bailable del Country Club la bella y encantadora señorita Virginia Palicio y Valle, una de las figuras más celebradas de la nueva promoción.

El domingo 15 del corriente, obsequiando a otro grupo de sus amistades tendrá una mesa en el Country Club, durante su acostumbrado té bailable, la lindísima señorita Gloria Barrios y Castella.

SIMPATICA COMIDA.—Anteanoche ofrecieron una comida de carácter íntimo el señor Carlos Govea y su esposa Ruth Govea.

Se celebró el simpático ágape en la espléndida mansión que poseen en Rancho Boyeros, rodeada de jardines maravillosos y amueblada con exquisito lujo y refinamiento.

Eran los invitados.

El Director del DIARIO DE LA MARINA, doctor José I. Rivero y señora Silvia Hernández.

La señora Malula Rivero de Scull.

Nuestro compañero Miguel Baguer, cronista social de «Avance» y señora Tulita Bosque.

(Continúa en la página SIETE)

JOYERIA "LE TRIANON"

Regalos para Bodas....

TODOS NUEVOS

Objetos prácticos, cuyo recuerdo perdura.

La Casa de los REGALOS ARTISTICOS.

Salvador Fondón: Galiano 91

Un vistoso surtido de

Accesorios Elegantes

Sus vestidos finos lucirán aún más si usted usa con ellos elegantes y vistosos accesorios. Es más, mediante una selección inteligente de éstos, un mismo Vestido podrá lucir diferente, según sean unos u otros los detalles de adorno que lo acompañen. En nuestra Sección de Joyería le ofrecemos un sin fin de preciosidades. Artísticas prendas de imitación que parecen legítimas... Joyas que por su fina apariencia lucen como si costaran el triple. He aquí algunos ejemplos:

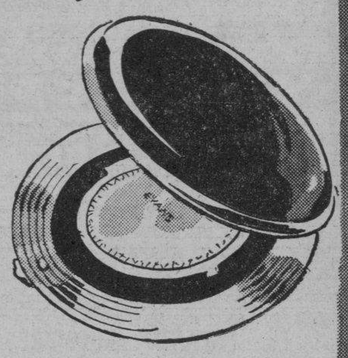

Precioso Vanity para polvos, de metal cromado y esmalte negro. Motera y espejo 3.25

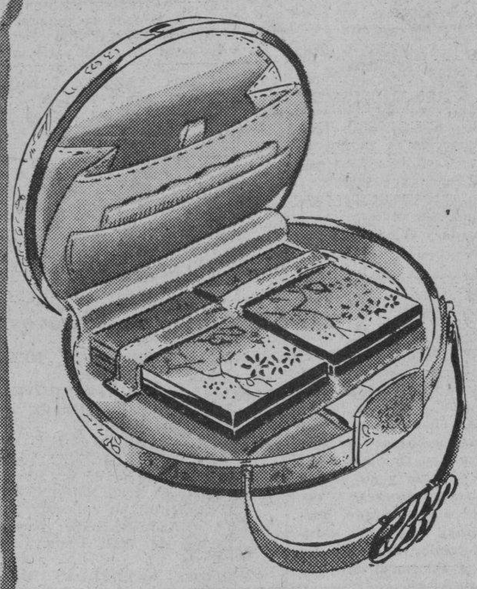

Vanity para usar con Trajes de gran vestir. Plateado con decoraciones en colores hechas a mano y detalles dorados. Contiene motera para polvos, pitillera, peine, espejo, presilla para creyón y espacio para pañuelo y demás $24

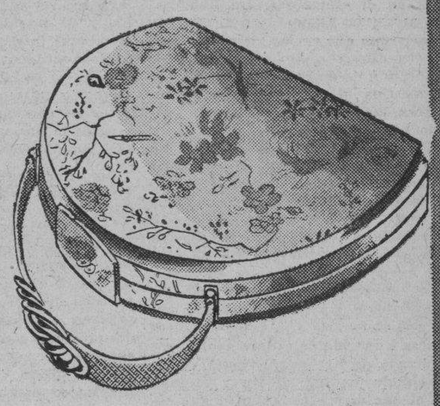

Reloj-Pulsera tipo sport, caja de plata cromada y acero inoxidable; máquina suiza $17

Precioso Vanity de metal dorado y esmalte negro, para polvos y arrebol. Adorno de filigranas doradas sobre fondo rojo en la tapa 3.25

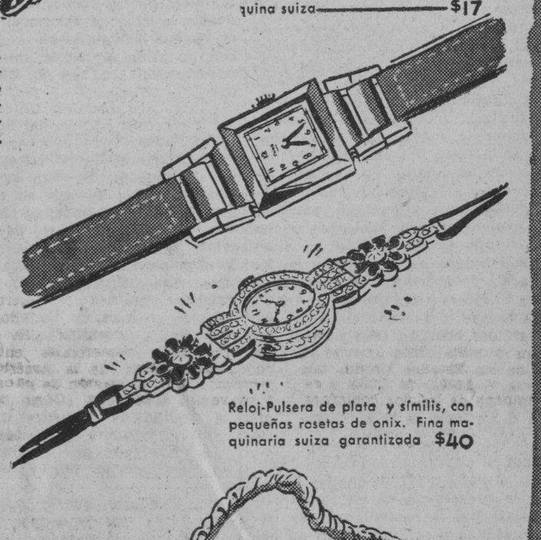

Reloj-Pulsera de plata y similis, con pequeñas rosetas de onix. Fina maquinaria suiza garantizada $40

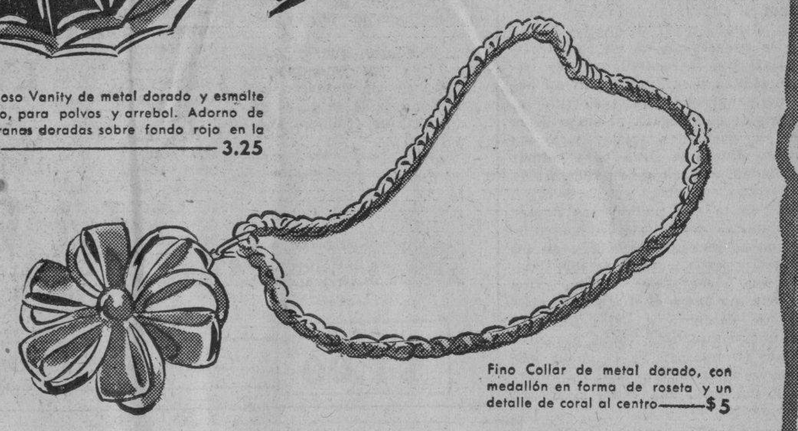

Fino Collar de metal dorado, con medallón en forma de roseta y un detalle de coral al centro $5

Vea todas estas preciosidades y muchísimas otras que exhibimos en nuestra planta baja, al lado del elevador.

fin de Siglo

san rafael y águila, tlfonos: m-5991-92-93

PIDEN LOS INDUSTRIALES A LA SECRETARIA DEL COMERCIO QUE LES BRINDE MAYOR PROTECCION

Una comisión de la Asociación Nacional de Industriales de Cuba, presidida por el Dr. Alfredo O. Cebeiro, se entrevistó en la tarde de ayer con el Secretario de Comercio, Dr. Edgardo Buttari con el propósito de pedirle su cooperación para resolver satisfactoriamente el problema creado con motivo de las compras de asfalto hechas por la Secretaría de Obras Públicas al extranjero.

Los comisionados manifestaron sentirse muy disgustados con el Secretario de Obras Públicas por no haberle contestado dos telegramas que le remitieron en días pasados, así como un escrito, pidiéndole una entrevista para tratarle de su acuerdo en contra del asfalto cubano, que infringe el Decreto de Comercio acerca de la nacionalización de la subasta.

El Dr. Buttari una vez más se mostró atento a cuanto represente una defensa de los industriales cubanos y les prometió mediar en el problema, interviniendo en la situación creada que entraña una preterición de los intereses económicos netamente cubanos.

Los miembros de la Asociación de Industriales de Cuba, al salir de la entrevista, dijeron a los periodistas que tienen a su cargo la información de aquel sector, que el Dr. Buttari los había acogido muy cordialmente y que salían satisfechos teniendo fundados motivos para esperar de su intervención en este problema una solución favorable para los intereses que representan.

FELICITAN A BUTTARI POR SU CAMPAÑA CONTRA EL COMERCIO CLANDESTINO

La firma comercial de Pérez Hermano S. A. radicada en esta plaza ha remitido al Secretario de Comercio, Dr. Edgardo Buttari un atento escrito reconociendo la labor que al frente de esa dependencia viene desarrollando, concebido en los siguientes términos:

«Sr. Edgardo Buttari, Secretario de Comercio, Ciudad.—Señor: No queremos dejar pasar un día más sin expresar a usted nuestra calurosa felicitación por la activa y eficaz labor de persecución de aquellos comerciantes e industriales que realizan operaciones clandestinas al margen de la Ley, acometida, por indicación suya, por los inspectores de esa Secretaría a su digno cargo, pues no cabe duda que la competencia desleal que esos señores nos estaban haciendo a los que cumplimos con todas las disposiciones legales nos ponía en situación francamente desventajosa, sin olvidar el perjuicio que ello mismo representaba para la recaudación fiscal.

Hemos podido comprobar ya en varios casos que la intervención de los inspectores de esa Secretaría ha obtenido la desaparición de esos negocios clandestinos y sabemos también que otros varios, clandestinos hasta estos momentos, están ya situándose dentro de la Ley, habiendo solicitado su inscripción en las distintas oficinas administrativas. Estamos, desde luego, refiriéndonos a los comerciantes clandestinos en nuestro giro de maderas y envases.

Reiterándole, pues, señor Secretario, nuestra sincera felicitación, nos es grato suscribirnos de Ud. muy respetuosamente.— Pérez Hermanos, S. A.»

COMPAÑIAS DE FIANZAS AUTORIZADAS

La Dirección de Seguros de la Secretaría de Comercio, acaba de terminar la relación de las Compañías de Fianzas que están autorizadas legalmente para realizar operaciones en ese ramo en todo el territorio nacional.

De acuerdo con ese relación, que para general conocimiento se ha fijado en la Tablilla de Avisos de la Dirección de Seguros de Comercio y será insertada a su vez en la Gaceta Oficial de la República, en esta fecha están debidamente autorizadas por el Departamento 21 compañías de fianzas, de las cuales 18 son cubanas, dos americanas y una británica. Las compañías en cuestión son las siguientes:

CUBANAS: La Alianza; The Boston Surety Company, S. A.; La Comercial, S. A.; El Comercio S. A.; Cienfuegos S.A.; Compañía Cubana de Fianzas S.A.; Cuban American Insurance Company; La Cañera S.A.; General Surety Company S.A.; The London Surety Company Inc. S.A.; Italia S.A.; El Sol S.A.; La Mercantil; New England Surety Company S.A.; Orbe S.A.; Previsión Social S.A.; y La Unión Nacional.

AMERICANAS: Fidelity and Deposit Company of Maryand y The Maryland Casuality Company. La Británica es la Liverpool and London and Globe Insurance Company Limited.

F.C.D. 2016

HOY Encanto EXITO!
ARTISTAS UNIDOS presentan a
Janet Gaynor
Douglas Fairbanks
Paulette Goddard
en la cautivadora y exquisita producción de DAVID O. SELZNICK
"JOVENES DE CORAZON"
35 The YOUNG in HEART Niños 20 40¢
Embriáguese con el Extasis del Romance!
Emociónese con lo doloroso de la tragedia
Olvide con la melodiosa de la música!
VEA el LUNES
la magnífica producción COLUMBIA
"VIDAS OPUESTAS"
con el sensacional hallazgo
LANNY ROSS
PERSONALIDAD... VOZ... SIMPATIA...
Gloria STUART Joan MARSH

ESCENARIO Y PANTALLA

ENCANTO: «HOMBRES DE CORAZON»

Hace mucho tiempo que no vemos una película hollywoodense tan fina, tan inteligente como ésta estrenada ayer en el «Encanto». Un humorismo auténtico alimenta su fábula. Un humorismo que en los momentos más graves dibuja una sonrisa llena de amargura, de derrota en el fondo, pero asistida al mismo tiempo de generosa comprensión, de hondo sentido humano.

Buena gente, después de todo, esa que integra la «troupe» de los Carleton, con el falso lancero bengalés al frente. Si bien se mira no engaña a nadie, a pesar de su simulación estudiada y constante. Cuando se aposenta a la Riviera a fin de pescar buenas dotes para los supuestos hijos, se relaciona con ese tipo del nuevo rico que inverna o veranea para proporcionarle a su prole casadera esposa o marido de sangre azul o, por lo menos, de cierto rango social. Tanta simulación hay al fin y al cabo en el que ofrece como en el que escucha la oferta. El coronel Carleton propone su tradición apócrifa, su lancerismo de guardarropía y cierta mundanidad y buen tono aprendidos en el teatro como mercancías perfectamente cotizables en una playa de moda. Tales «prendas» no son, desde luego, auténticas; pero como prendas de fantasía pueden pasar, pues los Carleton se cuidan mucho de conservar la línea del prestigio. No hay nada en el hábito externo que los denuncie. Y después de todo los advenedizos, los capitanes de industria, los explotadores de las cinco partes del mundo que derrochan su dinero mal habido en la ruleta y en los cabarets de lujo no deben aspirar a más. Si lo que compran no es bueno, tampoco es del todo bueno lo que pagan por ello. En todo caso el engaño es mutuo. Como en el timo de la limosna, las respectivas intenciones de estafar se destruyen al enfrentarse y todo queda reducido a una vulgar jugada en la que pierde no el mejor, sino el más tonto.

Aun en el mismo caso de Miss Fortune, el hada madrina que los Carleton se encuentran en un catastrófico viaje por ferrocarril, no hay engaño idóneo si se analiza con un poco de penetración. Miss Fortune es esa mujer que llegada al ocaso de la vida se encuentra sola y rica, sin que su dinero le sirva para colmar la soledad, el vacío de su vida. Avida de afectos, encuentra gracia, sonrisa, calor, en la que pudiéramos llamar la «damita» del histriónico cuarteto. Porque es innegable que aun en los pícaros se halla, cuando se sabe buscar, una reserva de ternura. ¿Qué importa que luego el abogado de Miss Fortune descubra que los Carleton son unos simuladores, unos parásitos y unos tramposos? Ya la buena anciana se había acostumbrado a amarlos y son para ella como si fueran unos santos.

Por otra parte, al contacto con la bondad, los Carleton encuentran su conciencia. La fuerza del contraste les hace ver todo lo que hay de turbio y de torcido en sus vidas. Esta elemental introspección es ya un acto de honradez. «¿Lo buscas? Es que lo tienes», decía Pascal refiriéndose a Dios. Lo mismo cabe decir de todo valor de conducta. En el terreno de lo ético la búsqueda y el hallazgo son casi simultáneos.

Los Carleton, vagos, charlatanes, vividores, acaban en buenas personas porque eran unas buenas personas en el fondo. No había más que verlos. Los hábitos de comediante habían superpuesto una falsa naturaleza en la verdad vital de la «troupe». Fracasados en la escena, los Carleton ensayaron a utilizar en el «gran teatro del mundo», como lo llamó Calderón, sus mismos gestos, sus mismos afeites, su mismo vestuario y su misma utilería de cómicos mediocres. Y como el ensayo les dió resultado, porque nada más fácil que «dar careta» a los que pretenden dársela a los demás, a él se atuvieron hasta que el choque con una persona buena, con un alma de veras honrada, los reintegraron a la verdad de sus vidas.

Eso es todo. Una comedia noble, elegante, espiritual, llevada a la pantalla por Richard Wallace con maestría fílmica, distinción y buen gusto singulares, con una música perfectamente adaptada a la acción y con una interpretación inteligentísima, sobre todo por parte de Roland Young—que hace la mejor labor de su carrera—Janet Gaynor y Douglas Fairbanks, Jr.

Francisco ICHASO.

CARTEL DEL DIA

POR LOS TEATROS:

LA COMEDIA: A-6737.—A las 5 y 30: Tanda infantil por la Compañía Infantil y regalo de juguetes a todos los niños. A las 9: La Compañía de Pous, en Pous en New York y La ley de la sangre. Trasmiten las emisoras CMCF y COCH.

MARTI: M-2724.—A las 3: matinée de reyes y a las 9:45: Función, ambas del Circo Santos y Artigas.

POR LOS CINES:

ENCANTO: M-6055.—A las 10 a. m.: Tanda infantil con cartones y juguetes. A todas horas: Jovenes de corazón y revista.

FAUSTO: M-7800.—A todas horas: Con los brazos abieretos y comedia.

NACIONAL: A-6700.—A todas horas: Suspiros de España. Víctimas del terror, el bailarín John Bux y Adria Catalá.

ALKAZAR: A-6869.—A las 10 de la mañana: Tanda infantil con cartones, variedades y regalos para los niños. A todas horas: Yo soy la ley y Una mujer contra el mundo.

CAMPOAMOR: A-7054.—A todas horas: Cuatro hijas y Capitán Blood.

AUDITORIUM: F-4455.—Quesos y besos y El cazador.

TRIANON: F-2403.—El club de las millonarias y Ya llegó la armada.

PAYRET: A-7157.—Caminos de ayer y Loca por la música.

NEPTUNO: M-1515.—Nina Petrovna ha mentido y Una novia difícil.

RADIO-CINE: M-1407.— Angeles con cara sucia y cartón.

RIVIERA: F-2040.—El cowboy y la dama y Huracán.

FLORENCIA: U-3533.—Mi señorita mamá y Tempestad sobre el Asia.

OLIMPIC: F-3711.—Cupido a la orden, comedias y cartones. Matinée.

INFANTA: U-3700.—Buldog Drummond en Africa y Confesiones de una colegiala.

MANZANARES: U-3354.—Alarma en el Mediterráneo y El Sheik y la doncella.

REINA: M-2272.—La escuadrilla de la muerte y La dama de Malacca. Matinée.

RIALTO: M-1831.—Ruge la multitud y Mujer contra mujer.

ROXY: FO-3255.—Matinée con cartones, comedia y juguetes. Tanda y noche: Daría un millón y La batalla de Broadway.

RIVOLI: FO-1130.—Nina Petrovna ha mentido y Al servicio de Su Majestad.

LARA: M-2421.—En el viejo Chicago y Una en un millón.

PRADO: M-2822.—Un viaje a París y Ladrón de mujeres.

VERDUN: A-9206.—Lobos del Norte y El león de Arabia.

COLONIAL: A-7879.—El tribunal del hampa y Contrabando de guerra en matinée. Tanda y noche: El tribunal del hampa y Padres a granel.

CERVANTES: M-6494.—La tierra del Mariachi y Las 2 niñas de París. Matinée.

MAJESTIC: M-4477.—La fiesta de la alegría. Cartones y comedias. Matinée.

BELASCOAIN: U-5200.—A boca de jarro y Sucedió en el oeste.

CUATRO CAMINOS: M-3676.—Guadalupe la chinaca, Asesinato a bordo y episodio. Matinée.

INGLATERRA: M-5527.—Rey sin corona y El diablo suelto.

GRIS: F-4292.—Si yo fuera rey y El cobarde redimido. Matinée

VIVES: F-3128.—La jugada de Mr. Moto y Así terminó un querer. Matinée con juguetes.

MODERNO: X-1305.—Servicios de Hotel y Baila conmigo. Matinée.

SANTOS SUAREZ: I-4600.—El superhombre y Guitarra vaquera en matinée. Tarde y noche: Sin el rugir del cañón y El superhombre.

WILSON: U-5863.—Primavera y Alma bravía.

TOSCA: I-3099.—La provincianita, Traden Horn y cartones. Matinée con juguetes.

CUBA: M-9796.—El superhombre y La avanzada del Oeste en matinée. Tarde y noche: Hijos sin hogar y El superhombre.

ROJO: M-4794.—Entre ladrones y Mr. Moto se arriesga. Matinée.

UNIVERSAL (Egido y Monte).—Día de la risa y la emoción, cartones y la serie El rey de las nubes.

BELGICA: A-9128.—Mr. Moto se arriesga y La traviesa gitanilla. Matinée.

VIOLETA: M-3238.—45 papás y Cuatro hombres y una plegaria. Matinée.

MENDOZA: I-7285.—La traviesa gitanilla y cartones. Matinée.

REX CINEMA
SAN RAFAEL Y AMISTAD. TELEFONO M-2214.
—HOY—
NOTICIARIO METROTONE NEWS.
MOSAICO RITMICO NEO-YORKINO. Musical.
FILMANDO CATASTROFES. Momentos sensacionales de un cameraman.
LA PATRIA DE LOS JUGUETES DE TURINGIA. Viaje por el paraíso de los niños.
LABORES INTERESANTES. Documental en colores.
LOS BALLENEROS. Nuevo cartón de Walt Disney, en colores.
EXTRA: ESTRELLAS DEL AIRE. Una fina comedia Fox.
HORAS Y PRECIOS DE COSTUMBRE
LUNES Y VIERNES: CAMBIO DE PROGRAMA

LA COMEDIA: POR LA TARDE: LOS REYES MAGOS EN PERSONA. POR LA NOCHE: DOS GRANDES OBRAS POR LA GRAN COMPAÑIA DE CARLOS POUS

Todo está listo ya en el Principal de la Comedia para recibir a Gaspar, Melchor y Baltasar, los tres Reyes Magos que en la tanda de las 5 y 30, obsequiarán personalmente a los niños que a dicha función concurran. La Compañía infantil del Radio-escenario actuará en esta tanda especial haciendo las delicias con sus pequeñas estrellas de la concurrencia menuda. Niños, 10 centavos. Mayores, 20.

En esta tanda se regalarán tres valiosísimos juguetes y se obsequiará a los niños con artísticos estuches de ricas confituras. Para por la noche la Compañía Cubana de Carlos Pous anuncia dos estrenos muy interesantes. Esta función de nueve a doce de la noche estará dividida en dos partes representándose en la primera el divertido sainete «Pous en New York», y la emocionante obra «La Ley de la Sangre».

El precio de las localidades para la tanda infantil de las 5 y 30 de la tarde será de 20 centavos mayores, diez centavos menores y para la función de la noche: Luneta numerada, 50 centavos; Butacas, 40 centavos y Butacas sin numerar, 30 centavos.

Estas funciones, como de costumbre, serán retrasmitidas por la CMCF 810 kilociclos en onda larga y la COCH 9437 kilociclos en onda corta.

Mañana, en la tanda de las 12 de la noche, subirán a escena dos verdaderas joyas del teatro cubano. Se trata del apropósito titulado «Gigli en La Habana» y la colosal obra de corte muy fino «Dime que sí».

La tanda de mañana a las doce en el Principal de la Comedia, constituirá un nuevo triunfo para los elementos artísticos que con tanto éxito actúan en dicho teatro.

El domingo, a las 10 de la mañana: gran tanda infantil. Se regalará el Pony de la suerte para 1939.

ABAJO la DICTADURA la OPRESION los TIRANOS!
LIBERTAD! IGUALDAD! FRATERNIDAD!
"LA MARSEILLESA"
Un GIGANTESCO ESPECTACULO INTERNATIONAL
LUNES
ALKAZAR
RIVIERA

RADIO CINE HOY
ACCION! ACCION! ACCION!
LO QUE QUIERE el PUBLICO!
WARNER presenta al FORMIDABLE
JAMES CAGNEY
con PAT O'BRIEN y GEORGE BANCROFT
y la PANDILLA de "La ESCUELA del CRIMEN"
ahora en el PRE-ESTRENO
"ANGELES CON CARA SUCIA"
—ANGELS with DIRTY FACES—
SOLAMENTE TRES DIAS!
LO MAS EMOCIONANTE!
Lo MAS SENSACIONAL que se ha VISTO en la PANTALLA
"ANGELES con CARA SUCIA"
Tanto la PRENSA como el público americano consideran esta la mejor película en su género presentada hasta la fecha!
SI UD. PADECE del CORAZON NO DEBE VER ESTA PELICULA!!
CRISPA... EMOCIONA... PONE los PELOS de PUNTA!!!
40¢ hasta las 6½ - 30¢ Despues - Niños 20¢ Tertulia A TODAS HORAS 20¢

LA COMEDIA: LA TANDA INFANTIL DE HOY SERA EL ACONTECIMIENTO DEL DIA. UN REGALO A CADA NIÑO. COLOSAL PROGRAMA

Para festejar el ingenuo tradicionalismo del día de hoy la empresa del Teatro Principal de la Comedia ha combinado una gran tanda infantil que hará que la sala del gran Coliseo se vea colmada de gente menuda.

La compañía infantil del Radio-Escenario constituirá el mayor éxito de esta función. Las estrellas de Roberto Rodríguez harán las delicias de la concurrencia dándonos nuevas pruebas de su gracia y su arte tan precoces como bien apreciados del público.

El clou de la fiesta habrá de constituir la presencia de los tres Reyes Magos los que repartirán valiosos juguetes entre los niños asistentes al teatro. Para cada espectador habrá un artístico cuche de rica confitura a más de juguetes ya anunciados.

Los precios que regirán para tanda infantil que comenzará a 5 y 30 de la tarde no pueden ser modestos: Mayores, 20 centavos; menores, 10 centavos.

NACIONAL HOY desde las 2:30 A PETICION del PUBLICO
Continúa exhibiéndose
"SUSPIROS de ESPAÑA"
ESTRELLITA CASTRO
MIGUEL LIGERO y ROBERTO REY
Ademas PRESENTACION del FAMOSO bailarin
JOHN BUX y la Orquesta LE-BATARD
con un programa completamente nuevo!
40¢ 50¢ Tert. 75¢

LUNES 9:30 P. M. NACIONAL LUNES 9:30 P. M.
LYDIA DE RIVERA
EN
LA MAS BELLA OPERETA DE LEHAR
LA VIUDA ALEGRE
CON FERNANDO CORTES
LUNETA $1.00
GRAN ORQUESTA.—LUJOSO VESTUARIO.
TERTULIA 40 Cts.

LYDIA DE RIVERA HARA UNA «VIUDA ALEGRE» MEMORABLE

Una de las figuras escénicas más personaje de Ana de Glavari, la heroína de la reina de las operetas: «La Viuda Alegre». Por eso cuando Lydia de Rivera decidió interpretarla llevándola a la escena, se logró lo principal para el éxito de esa función memorable que se ofrecerá el lunes, a las 9 y 30 de la noche, desde la escena del Teatro Nacional.

Las condiciones de actriz de primera clase de Lydia de Rivera, sus magníficas facultades de voz, su elegancia innata, y el lujo de sus toilettes, harán de la protagonista de la bellísima opereta vienesa una figura excepcional.

A la señora de Rivera la secunda en el simpático papel de Conde Danilo, el apresto y distinguido actor Fernando Cortés, galán del teatro y del cine argentinos, actualmente en la Habana.

Zoraida Marrero será la simpatiquísima Valencienne, y el tenor Constantino Pérez cantará el Rosillón.

Figuran además en el reparto, María Pardo, Fernando Mendoza, Cuevas, Miranda, Pedrito Fernández, y otros conocidos artistas, y actuando de director de escena el popular actor Paco Lara, quien hará, además, el célebre embajador de la obra.

Los precios para esta función serán populares: luneta numerada: $1.00, delantero de tertulia numerado, 50 centavos. Separe con tiempo su localidad por el teléfono A-67.00.

MARTI: ESTRENARA GRANDES FILMS en ESPAÑOL y FRANCES

Ofrecemos hoy una gratísima noticia para los amantes del séptimo arte. El teatro «Martí» será dedicado a estrenar grandes superproducciones habladas en español y francés. La nueva gran temporada anual se iniciará el viernes 13, con una «premiere» de gran gala a las 9 de la noche.

La nueva empresa del teatro «Martí» tiene el gusto de comunicar al público en general, que garantiza la perfección del sonido y de la proyección, así como la calidad de las películas que estrenará semanalmente, entre las que se encuentran verdaderas joyas cinematográficas.

Para iniciar las labores, han seleccionado una película de grandes méritos. Nos referimos a «María», basada en la romántica novela de Jorge Issacs, cuyo rol estelar está a cargo de una actriz de positivos méritos, como lo es Lupita Tovar, ídolo de todos los públicos que hablan nuestro idioma.

«María» es la perfecta escenificación de un amor sublime... Varias generaciones han sentido en lo más íntimo de su corazón la emoción exquisita que se desprende de las páginas de la popular obra de Jorge Issacs. Es un bello romance del siglo pasado que adquiere fuerza y vigor en nuestros días, porque «María» es la película que llega triunfal a todos los corazones.

GRANDES ACTORES DE DIVERSOS PAISES EN "DI QUE ME QUIERES"

El reparto de «Di que me quieres» ofrece, entre otros, un poco atractivo. En él figuran notables artistas de diversos países, pero—¡curiosa!—, seleccionados con tal acierto que todos evidencian una aprochable compenetración con el asunto que sirven.

Esta multiplicidad de orígenes, a la comedia de indudable raíz, puesto que es su tema esencial, llegada a New York de individuos que proceden de diversas razas, impulsados por el deseo de realizar distintas conquistas, unas de índole material y otras de orden espiritual. villano, procede de la Argentina, sita Ríos, bella cantante de cabaret nació en Puerto Rico. Ramiro mez, en Cuba. Y Manuel Mo Santo Domingo.

La coincidencia en el idioma es único que quita a este conjunto derecho a reproducir el caso de Torre de Babel.

Otros nombres conocidos vienen samente figuran en el reparto. ellos, los de Joyita y Maravilla, cantadoras cancionistas muy sonadas en La Habana, y Monna tes.

La música de «Di que me quieres» es de Nilo Menéndez, famoso de «Aquellos ojos verdes».

Con todos estos elementos y el logo de Francisco Ariza, un mentado escritor de cine y un psicólogo además, William Rowland se ha movido hacia la feliz realización de un «film extraordinario», gante, nuevo, al que aporta, tal su simpatía por nuestra raza.

No hay en «Di que me quieres» pues, ningún valor romántico sentimental, dramático o lírico, que haya entrado en juego.

«Di que me quieres» se estrenará el martes 10 en el Nacional, lando un acontecimiento cinematográfico de importancia, puesto que trata de una destacada película ambiente hispano-americano exaltación hispanoamericana.

El «ensamble» de esas distintas cologías, con vista a la unidad tica y a la coordinación de es otro de los aciertos que debe buirse a William Rowland, el so director.

George Lewis, excelente galán natural de México. Eva Ortega, que ha visto la primera luz en tados Unidos, es cubana por la gre, pues cubanos son sus padres. Martín Garralaga, cuya labor unánime y calurosamente celebrada es oriundo de España, de Barcelona. Paul Ellis, que anima un «delicioso

(VEASE MAS ESCENARIO Y PANTALLA Y LAS GACETILLAS EN LA PAGINA OCHO)

LA «TOURNEE» INTERIOR DE BERTA SINGERMAN

Berta Singerman se despidió de su público habanero con el recital del primer día del año en el Palacio de los Deportes. Acto popular por excelencia el de aquella noche. La artista quiso rememorar—y lo consiguió plenamente—aquel otro de la Avenida del Puerto en que una multitud ávida, sensitiva, cóncava, vibró de emoción bajo su voz y su gesto, vehículos insuperables del sentimiento poético.

¡Qué bien la figura estatuaria de la Singerman, inscripta en el halo de luz del proyector, entre las dos columnas metálicas de los micrófonos! ¡Qué euritmia en su actitud, qué armonía en sus ademanes, qué eficacia emotiva la de su voz, llegando íntegra a todos los ángulos, sin perder su timbre ni su acento!

Aplausos multitudinarios, neta emoción colectiva, acogieron a la recitadora argentina en su despedida de la Habana. Con tan fresco y emocionado recuerdo, Berta se dispone ahora a realizar una breve jira por el interior de la República. El lunes estará en Santa Clara, el martes en Ciego de Avila, el miércoles y el jueves en Camagüey. Luego visitará Holguín, Manzanillo y Santiago de Cuba.

Hay mucho interés por ver y escuchar de nuevo a Berta en todas esas ciudades. En todas ha quedado la huella perenne de su paso, como flor lírica de fragancia sin mengua.

F. I.

SPENCER TRACY Y MICKEY ROONEY EN EL FAUSTO

El martes, miércoles y jueves, tres días que quedarán grabados con caracteres indelebles en el libro de oro de los grandes acontecimientos sociales y cinematográficos...! Estos tres días de gran gala son los señalados para el pre-estreno de la maravillosa super-producción que sobrepasa en lujo, esplendor y fastuosidad a todas cuantas películas nos ha dado la pantalla: «María Antonieta», máximo orgullo de la Metro Goldwyn Mayer, que protagonizan incomparablemente la excelsa estrella Norma Shearer y el ídolo Tyrone Power. Para estos tres días, en los cuales «María Antonieta» será exhibida en tandas de 5 de la tarde y 9 de la noche, las localidades han sido numeradas, al precio de $1.00, estando ya a la venta. Metro Goldwyn Mayer ha puesto a contribución en la realización de «María Antonieta» todos sus poderosos recursos para ofrecer al mundo la superproducción más soberbia y espectacular de la historia del cine...! Debido a la enorme demanda de localidades, le sugerimos pase por la Contaduría de este Teatro, o llame al teléfono M-7800 y separe inmediatamente su localidad. ¡Ya se están agotando...!

«Con los brazos abiertos», el estupendísimo drama de la Metro, que continúa presentando con el más ruidoso de los éxitos, la Empresa de este majestuoso coliseo, no es una película más, como muchos pueden suponer. Está destinada, como sus estrellas, a alcanzar los honores de excelencia que la Academia de Artes y Ciencias Minematográficas adjudica anualmente... La Metro Goldwyn Mayer aspira en que figure por lo menos entre las 10 mejores producciones del año del cinema universal. Son sus formidables intérpretes: Spencer Tracy y Mickey Rooney. Completan el programa, la graciosísima comedia «Una noche en el cine» y el Noticiario. «Con los brazos abiertos» se exhibe a las 4.06, 6.09, 8.12 y 10.15. Los precios: 30 centavos de 3.30 a 6.30 y 40 centavos después. Niños, a todas horas, 20 centavos y Tertulia familiar, 15 centavos.

Pasado mañana, a las 10, primera función infantil del año. Los niños que asistan recorrerán, guiados por Alí Rajah y durante dos horas, el País de la Ilusión, donde les sorprenderán no menos de mil trucos. Luego, el Caballero Pablo hará sus delicias platicando con doña Josefa y don Perico.

El lunes, «La viuda alegre», por Lydia de Rivera, que se ha ocupado personalmente del montaje, el cual será minucioso y de mucho gusto. El Conde Danilo encarnará en Fernando Cortés, que cuenta la opereta entre los géneros que mejor puede interpretar. Su apariencia física y su desenvoltura escénica le ayudarán a triunfar en ese empeño. Como detalle interesante, diremos que las grisetas saldrán genuinamente ataviadas.

NACIONAL: «SUSPIROS DE ESPAÑA» Y JOHN BUX

Cada exhibición confirma el enorme éxito de «Suspiros de España». Se la ha recibido en su alta categoría de gran producción española, clasificable así por los atractivos de su asunto, el movimiento cautivador de su acción, los encantos de su música y, sobre todo, la riqueza indescriptible de su ambiente; valores a los que cabe añadir el brillantísimo trabajo de Estrellita Castro, que de gran artista de la variedad pasa a ser gran artista de la pantalla.

«Suspiros de España» comparte hoy el programa con una producción emocionante, repleta de situaciones que impresionan. Se trata de «Víctimas del terror», por Humphrey Bogart, Gloria Dickson y George Brant. Además: «Ensalada musical», variedad muy amena; y «Revista de revistas», cartón muy divertido.

El horario cinematográfico es como sigue: a las 2.50, 6.30 y 10.10, «Suspiros de España»; a las 4.20 y 8.10, «Víctimas del terror».

Y a las 5.30 y 9.30, el gran «show», ese «show» que tiene como incentivo principal al mejor de todos los bailarines de su clase, al inigualable hombre de goma», al sorprendente John Bux, danzarín y humorista sin rivales.

Y con él, la Orquesta Le Batard y la maravillosa Adria Catalá, una gran artista en un pequeño cuerpo de «baby».

40 centavos por la tarde, y 50 por la noche cuesta la entrada. Niños, a todas horas, 20; tertulia, 15.

Adria Catalá la encantadora chiquilla que toma parte en el «show» de John Bux que se presenta hoy en el Teatro Nacional.

N O T A S

EXITO DE «JOVENES DE CORAZON» EN EL ENCANTO

Hoy, a las 10 de la mañana, colosal Matinée Infantil, como regalo de Reyes de esta Empresa, a todos los niños de la Habana, con un colosal programa de cartones de Mickey, Popeye, Pato Donald, etc., y regalándose entre los «fiñes» miles de valiosísimos juguetes...! Los precios: solamente 20 centavos niños y 30 los mayores.

Con los más encomiásticos elogios de la enorme cantidad de público que concurrió ayer a su estreno, fué presentada y se exhibe hoy nuevamente la lindísima super-joya de David O. Selonick, «Jóvenes de corazón» que protagonizan maravillosamente, Janet Gaynor, Douglas Fairbanks, Jr.; y Paulette Goddard, con la colaboración distinguida de Roland Young, Billie Burke, Richard Carlston, y el sensacional hallazgo de la temporada, Minnie Dupree. Una familia encantadora, para la que la vida era una eterna mascarada, porque se reía de todo... aunque todos se rieran de ellos...! Una comedia dramática en la que Cupido juega una treta sangrienta a los que lo menosprecian por dinero. Además el Noticiario. Los precios: 30 centavos de 3.30 a 6.30 y 40 centavos después. Niños, a todas horas, 20 centavos.

Embriáguese con el extasis del romance... ¡Emociónese con lo doloroso de la tragedia...! Olvide con lo melodioso de la música...! Para ello vea el lunes «Vidas opuestas». Una magnificente y clamorosa producción de la Columbia, con Lanny Ross, Gloria Stuart y Joan Marsh. La sugestiva novela de un trío: mujer-marido-mujer que deseaban algo... y que obtuvieron precisamente lo contrario de lo que deseaban...!

PAYRET HOY El MEJOR PROGRAMA presentado hasta el DIA!
Revista. Variedad en colores y "TAM TAM" producción cubana
En este teatro de mejor PANTALLA y SONIDO la GENIAL
DEANNA DURBIN con HERBERT MARSHALL en
"LOCA POR LA MUSICA"
y
EXITO! EXITO! 2ª SEMANA de la superproducción mexicana
"CAMINOS DE AYER"
La MEJOR PELICULA MEXICANA según la opinión de 12000 PERSONAS que la han VISTO en PAYRET
20 hasta las 6½ 30¢ Despues Tert. 10¢

HOY FAUSTO GRAN EXITO
Spencer TRACY Mickey ROONEY en "Con los BRAZOS ABIERTOS"
—BOYS TOWN— con Metro Goldwyn Mayer
30 Niños 20¢ Tert 15¢ 40

Norma SHEARER
"MARIA ANTONIETA"
Tyrone POWER
PRE-ESTRENO! MARTES
MIERCOLES JUEVES
Solamente tandas de 5½ y 9½
La producción mas estupenda de la historia del cine!
MAXIMO ORGULLO
Metro Goldwyn Mayer
LOCALIDADES Numeradas $1.00 ESTAN a la VENTA

M.E.C.D. 2016

Detener la TOS no es suficiente ¡HAY QUE CURAR la causa!

Solo el JARABE FAMEL, medicación completa al Lactocreosota soluble, calma la tos desinfecta, cicatriza, vitaliza y reconstituye las mucosas y los bronquios. Adoptado por los Médicos y Hospitales del Mundo entero.

CONSULTE SU MEDICO

De venta en todas farmacias

JARABE **FAMEL**

PINAREÑAS

EL DR. CUERVO RUBIO

Entre nosotros.

Con motivo de asistir a la enfermedad y sepelio de uno de sus familiares más queridos, ha sido huésped de la capital vueltabajera el notable cirujano y líder preeminente del Partido Demócrata Republicano, Dr. Gustavo Cuervo Rubio.

Durante su brevísima estancia en Pinar, el Dr. Cuervo Rubio fué saludado por sus numerosos amigos y correligionarios, quienes le testimoniaron a la vez su profundo sentir por la pérdida que acaba de experimentar la familia Rubio.

Ayer partió hacia la Habana.

Donde tanto se le quiere.

RESTABLECIDO

El senador Collado.

Desde la capital de la República nos llega la grata nueva del total restablecimiento del querido legislador vueltabajero señor Ramón del Collado Fuentes, presidente del Conjunto Nacional Democrático y uno de los principales industriales cubanos, quien se vió obligado a guardar cama atacado de pertinaz dolencia.

Hasta su regia mansión particular de Desagüe y Almendares, llegaron numerosos mensajes de esta provincia interesándose por su estado de salud.

Consigno con gusto la noticia.

GENEROSO EIROA

Un saludo afectuoso.

Lo hago llegar hasta este distinguido y rico comerciante y cosechero de tabaco de San Juan y Martínez quien en honor de su bella y simpática esposa, llevó a cabo una visita a esta sociedad.

Después de su corta estancia entre nosotros, los estimados esposos regresaron a la finca Vivero, donde tienen su residencia campestre.

EN LA HABANA

Tras breves días en San Vicente.

Después de haber pasado su luna de miel en la hermosa residencia campestre que en los Baños de San Vicente posee el culto vueltabajero doctor Gustavo Porta Capote, se han instalado en la capital de la República los jóvenes y estimados esposos, la encantadora damita Rosalía San Pedro, Profesora de Educación Pública y el Ingeniero Eduardo F. Rodríguez, Jefe de la División Norte de Obras Públicas en esta Provincia.

Los esposos San Pedro-Rodríguez gozan de generales simpatías en la sociedad habanera y se han visto altamente congratulados con motivo de su reciente enlace en la igesia de Monserrate, que constituyó un acontecimiento social de verdadera resonancia y del cual ya dí detalles en mis anteriores notas.

Para ellos mi saludo.

Cálido y sincero!

UN GRAN DUELO

El duelo de nuestra sociedad.

Rodeado del cariño y los cuidados más solícitos de sus familiares, acaba de fallecer en esta sociedad el señor Alfredo Torres Rubio, perteneciente a una de las más distinguidas y respetables familias de la sociedad pinareña.

Víctima de una grave dolencia que fué minando lentamente su organismo, «Mongo» cayó en las redes de la muerte el martes último, llenando de pesar y de dolor a su viuda e hijos, así como a todos los suyos que sufrieron lo indecible hasta verlo desaparecer para siempre.

Numerosas ofrendas florales le fueron dedicadas al que fué compañero cariñoso, amigo leal y gran funcionario.

Allí vimos, en la sala mortuoria, entre otras muchas, una hermosa corona de su idolatrada esposa e hijos; otra de Beatriz y Dominador; otras del Dr. Gustavo Cuervo Rubio, del Unión Club, de Julieta Vía y Armando, de Ofelia y Nicolás, del doctor León Cuervo, etc.

Su sepelio constituyó una sentida manifestación de duelo, que fué presidida por los doctores Gustavo y León Cuervo Rubio y en la que participaron representaciones nutridísimas de todas nuestras clases sociales.

A sus deudos todos reitero mi pésame.

PARA LA HABANA

Una distinguida dama pinareña.

Ayer partió hacia la capital habanera donde reside desde hace tiempo, la inteligente y cultísima dama Lolita Montagú de Cuervo, quien disfruta en esta sociedad de las mayores estimaciones y más alto aprecio, por su generosidad a toda prueba, sus buenos propósitos e iniciativas en pro del mejoramiento social de Pinar del Río.

Lolita visitó esta capital con motivo del fallecimiento del señor Alfredo Torres Rubio, ligado a ella por íntimos lazos de parentesco.

El cronista la saluda.

Como ella se merece.

Guillermo RODRIGUEZ.

CRONICA HABANERA

ONOMASTICO

Estrella Ruiz Darias, señorita de fina y delicada belleza, celebra en esta fecha su onomástico.

Lo festejará en su casa con un grupo de sus compañeras de la Escuela de Educación de la Universidad, de la que es graduada y donde recibirá su investidura muy en breve.

Muchas flores y felicitaciones llegarán hasta ella.

LILY BATET Y MARGOT BLANCO.—Interesantes noticias nos llegan hoy relacionadas con las bellas señoritas Lily Batet y Margot Blanco, notables intérpretes de nuestra música, que desde hace un año vienen triunfando en Nueva York.

Las señoritas Batet y Blanco, acaban de recibir un ventajoso contrato con el Teatro «La Alameda» de México, para donde saldrán en estos días a fin de permanecer allí cuatro semanas, pasando más tarde por la Habana, antes de volver a Nueva York, donde tienen contrato con la Feria Mundial de 1939.

Y ya que hablamos de nuestras gentiles compatriotas nos place anunciar que el próximo día trece se exhibirá en el teatro «Auditorium» un cartón que ellas filmaron con la Paramount, titulado: «Música y Panderetas».

Trátase de un show musical que gustará extraordinariamente.

PROXIMA BODA.—Para el día quince de enero, ha sido concertado el enlace de la bella y gentil señorita Mercedes Saez y Ures con el doctor René Acevedo Laborde, conocido letrado de esta capital.

Dicha ceremonia se celebrará en Ciego de Avila, donde reside la familia de la novia, en la Capilla del Asilo de Ancianos de San José.

Está señalada para las diez y media de la mañana.

Próximamente ofreceremos más detalles.

CARMINA BENGURIA.—Muy complacidos consignamos la noticia de encontrarse ya restablecida de la afección grippal que la retuvo recluída en su residencia durante varios días, la joven y bellísima artista —genial intérprete del verso— Carmina Benguría, tan admirada y distinguida en los círculos intelectualesy sociales.

Enhorabuena.

EN SUS DIAS.—Amelita Navarrete y Jorge, bella y muy gentil señorita, estuvo de días en la festividad de ayer.

Con tal motivo se vió colmada de halagos y congratulaciones.

(Continúa en la página NUEVE)

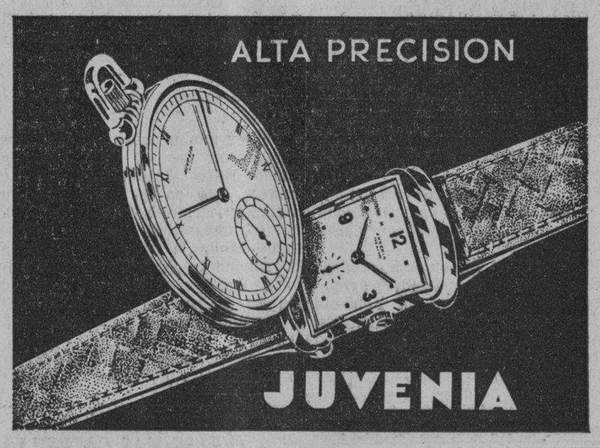

Propónese el Alcalde inaugurar el 20 de Mayo el edificio de la gran biblioteca del "Parque de Trillo"

Solicita del Ayuntamiento un crédito de $1,200 para la instalación y apertura de la Oficina Panamericana creada en el último Congreso. Fondos para la Fiesta de Reyes

El Alcalde de la Habana, doctor Antonio Beruff Mendieta, ha llamado a consulta al notable arquitecto señor Evelio Govantes, a fin de confiarle, según se supone, el proyecto del edificio de la Biblioteca Municipal, que a un costo de setenta y cinco mil dólares, erigirá la Administración local en los terrenos ocupados actualmente por el Parque Trillo, en esta ciudad.

—Se explica la selección de tan reputado técnico—nos dijeron en el Municipio, comentando la noticia—pues en la nueva construcción habrá que armonizar el espacio con el confort, ya que el señor Alcalde desea conservar una buena porción de aquel solar para parque público. Como todos saben, el arquitecto Govantes—y su asociado, el artista Cabarrocas—son expertos en la solución de esos problemas de proporciones y de realidades.

Igualmente se manifestó ayer en la Casa del Pueblo, que el doctor Beruff Mendieta estaba tan entusiasmado con la idea de dotar a la Habana de un edificio para la Biblioteca mientras el Estado no ha podido ofrecer uno similiar a la República, que se proponía inaugurar las obras para el entrante 20 de mayo.

En su oportunidad, informaremos con más detalles.

Mil doscientos pesos para abrir la oficina Municipal Panamericana

De un momento a otro, el Mayor de la Ciudad, doctor Antonio Beruff Mendieta, remitirá al Ayuntamiento un Mensaje pidiendo la concesión de un crédito de mil doscientos pesos para abrir inmediatamente la Oficina Local Municipal Panamericana, creada por el reciente Congreso de Municipios, que se efectuó en esta capital, «como un medio permanente de enlace entre todas las Municipalidades de la América».

Según tenemos entendido, dicha Oficina, se instalará en local aparte del Palacio Municipal, como corresponde a su condición de organismo autónomo y sus gastos serán sufragados por partes iguales por todos los Municipios del continente.

La fundación en la Habana de esa Oficina Central de Relaciones Municipales, es un gran honor para Cuba.

Tres decretos de Alcalde para la fiesta de Reyes

El Secretario de la Administración Municipal, doctor Orosmán Viamontes y Romero, informó ayer que el señor Alcalde había suscrito los siguientes decretos relacionados con la fiesta de Reyes preparada para hoy por la Municipalidad: uno: concediendo quinientos pesos para la adquisición de juguetes y dulces con destino a los niños enfermos alojados en el Hospital Infantil; otro, por igual suma, para la compra de canastillas a las parturientas del de Maternidad y el tercero para ofrecer un lunch, ropas, juguetes y zapatos, a los educandos de creches y escuelas municipales en el edificio de la escuela «José Miguel Gómez».

Los actos tendrán lugar, sucesivamente, al mediodía y a las cinco de la tarde.

El doctor Beruff Mendieta, ha invitado oficialmente por medio de un mensaje, a los señores concejales, para que prestigien con su presencia las tres ceremonias.

El día nueve vence la bonificación del cobro de Agua

El plazo cobratorio por diez días, con bonificación del cinco por ciento por pronto pago, de la contribución por plumas de agua, vence el próximo día nueve, y el plazo para el pago de las contribuciones por industria y comercio vence el día quince.

Por tal motivo, se espera un buen aumento en las recaudaciones del Municipio de la Habana, el cual podrá liquidar importantes obligaciones atrasadas.

Ventas de fincas urbanas

Conoció la Junta de Amillaramiento del Municipio, las siguientes trasmisiones de dominios de fincas urbanas:

Vendieron Ofelia Cecilia, Graciela Edelmira, Mario Ernesto y José Francisco Luis Olazabal, a la señora Mercedes Tagle y Campos, la casa situada en la calle 23 entre 6 y 8, en el Vedado, con 683 metros superficiales en la suma de $10,245.00.

El señor José M. Maldonado y Díaz, vendió a María Yriarte y de la Vega, la calle situada en la calle 10 número 509 moderno, entre las de 21 y 23, en el Vedado, con 131 metros, en $4,600.00.

Tramitados 33,246 expedientes de apremio por la P. Nacional

En un informe elevado al señor Alcalde por el Sargento de la Policía Nacional, señor Manuel Estévez, Jefe de la Sección que presta servicios como agentes de apremios en la Administración Municipal de la Habana, se hace constar que durante el pasado mes de diciembre, fueron tramitados 33,246 expedientes, que produjeron un ingreso de $740.55.

Se notificaron 1,090 embargos, mil trescientos treinta y cuatro de industrias y comercios, 5,111 apremios de fincas urbanas y se tramitaron 916 modelos 12, bajas y conversiones solicitadas de la Administración.

Reanuda sus sesiones la Junta de Amillaramiento

El próximo día 10, reanudará sus labores la Junta de Amillaramiento del Municipio, después de haber gozado sus miembros de unas cortas vacaciones motivadas por las fiestas pascuales.

Se esperan que sean tratados por dicha Junta, infinidad de expedientes pendientes.

Tienen que pagar contribuciones por oficinas centrales

Como resultado de una sentencia obtenida por la compañía propietaria del central «Yaguajay», en la que se declara que no está obligado a tributar más que al Municipio, donde ejerce su industria azucarera, todos los Centrales están pidiendo su baja en el Municipio de la Habana, resistiéndose a contribuir por el «Escritorio» Despacho u Oficinas», que tienen establecido en esta capital.

El caso del central «Yaguajay», sin embargo, es especialísimo y distinto a los demás, pues se le requirió para que se inscribiera y reclamó ante los Tribunales, en un expediente tramitado al efecto y en que pudo obtener sentencia favorable que no favorece ni es aplicable a todos los centrales, porque se trata de un cosa particular y no general, y porque los demás espontáneamente solicitaron su inscripción, consistieron en ser contribuyentes y han venido tributando sin protesta, conforme al artículo 102 de la Ley de Impuestos Municipales y Epígrafe 64 de la Tarifa de Libre Regulación.

Siendo como se ve, algo muy distinto y estando vigente el precepto de la Ley de Impuestos Municipales y admitido y reconocido por dichos Centrales, el epígrafe 64 de la Tarifa, es visto que ni legal ni administrativamente, puede favorecer la sentencia de que se trata que sólo alcanza y beneficia al central «Yaguajay» que lo obtuvo.

Movimiento de fondos Municipales

La recaudación obtenida en la Tesorería Municipal, el día 4 del actual según la nota facilitada por el Contador Interino señor Montanaro, fué como sigue: Por Ejercicio Corriente, $10,836.10; por Ampliación, $1,362.48; por Resultas, $1,329.44; para el Consejo Municipal, $2,140.89; y por Plumas de Ggua, $26,544.03.

Existencia en Caja: De Ejercicio Corriente, $14,046.81; de Resultas, $13,609.60; de Ampliación, $5,943.64; del Presupuesto Extraordinario, mil setecientos pesos cinco centavos; del del Consejo Provincial, $19,215.58; del Acueducto de Albear, $12,966.95 y por Depósitos de todas clases, $224,800.22.

Gran Venta DE ENERO

—TOTAL LIQUIDACION DE NUESTRO STOCK DE INVIERNO

Estupendas colecciones de sombreros, incluyendo modelos originales de los grandes creadores, tales como Caroline Reboux, Rose Descat, Elisa Schiaparelli y Marie Alphonsine; magníficos conjuntos de vestidos de seda y de lana, interpretando exquisitamente los últimos dictados de la moda; regias colecciones de abrigos de sport y de vestir elegantemente adornados con ricas pieles, en fin, todo nuestro stock de invierno, consistente en artículos completamente nuevos y flamantes, que la estación le permitirá a usted usar todavía dos o tres meses más, se las ofrecemos ahora, a precios de verdadera liquidación

Visítenos en seguida y aproveche las excepcionales oportunidades que le brindamos ahora con motivo de nuestra gran venta de Enero.

Sánchez y Arana

AMISTAD 304
Entre San Rafael y San Martín
Tels. A-0481 - A-7737, Habana

De nuestra colección de sombreros de sport de $3.45 y $3.95, marcados ahora a **$1.45**

De nuestra colección de modelos de vestir de $3.45 y $3.95, marcados ahora a **$1.45**

De nuestra colección de modelos de vestir de $5.95, $6.95 y $7.50, marcados ahora a **$3.95**

Elegante modelo de vestir interpretado en terciopelo color vino con pluma negra de avestruz, original de ELISA SCHIAPARELLI, que forma parte de nuestra colección de modelos originales de los grandes creadores, tales como CAROLINE REBOUX, ROSE DESCAT, MARIE ALPHONSINE etc; que normalmente se venden a $30.00 y a $40.00, y que ahora han sido marcados al precio increíble de **$9.95.**

De nuestra colección de abrigos de sport, de $15,75, $17.75 y $19.75, a **$10.95**

De nuestra colección de abrigos de vestir, de $25.75 y $29.75, a **$17.95**

De nuestra colección de vestidos de seda de $6.75 y $7.95, a **$4.95**

De nuestra colección de vestidos de seda de $8.75, $10.75 y $12.75, ahora marcados a **$6.95.**

De nuestra colección de vestidos de seda de $3.75, y $4.95, a **$1.95**

Prohiben exportar a los EE. UU. el tomate tamaño 7x7

Presididos por el Director de Agricultura se reunieron la mayoría de los exportadores de tomates y acordaron prohibir el embarque de éstos, del tamaño 7x7.

En cuanto a los demás tamaños se permitirá solamente el embarque de los Cuba Nos. 1 y 2, rigurosamente seleccionados de acuerdo con lo que para el caso se estipula en el Reglamento para la exportación, y finalmente, celebrar la próxima reunión el día nueve del corriente mes, a las cuatro y media de la tarde, en el propio salón de actos de la Secretaría de Agricultura.

Títulos expedidos

El Subsecretario de Agricultura, Dr. Gustavo E. Perea, ha firmado los siguientes títulos expedidos por el Negociado de Registro Pecuario y Marcas de Ganado.

Juan Cepero Capote, Matías Izquierdo Castillo, Luis María Herrera Rodríguez, Juan Guerra Guerra, de la Provincia de Santa Clara.

José Matínez Moya, Francisco García Valdés, Jaime Fent Bordes y Fernando Antas Vega, de la Provincia de Camagüey.

Lino Tejeiro, de la Provincia de Oriente.

LLEGUE A TIEMPO

viaje en

OMNIBUS ALIADOS

TRANSFERENCIAS EN TODOS LOS CRUCEROS

Seguridad Rapidez Comodidad.

INFORMACION: U-5944 QUEJAS: U-5944.

Dr. Humberto Faz Tabío

Especialista en ENFERMEDADES DE NIÑOS.

CALZADA No. 708, entre PASEO y A. CONSULTAS de 3 a 5 P. M.

VEDADO Teléfono F-2679

M.E.C.D. 2016

ESCENARIO y PANTALLA

HOY: MATINEE DE REYES A LAS 10 EN EL ALKAZAR

Una fiesta grandiosa, inolvidable para los niños, será la que tendrá efecto hoy a las 10 a. m. en el teato Alkázar, como regalo de Reyes.

En esta gran tanda infantil, cuyos alicientes son varios y poderosos, se exhibirán los más divertidos y originales cartones de Popeye, el Pato Donald, el ratón Miquito, comedias de Buster Keaton, Charles Chase y todos los ídolos infantiles, El Gordo y el Flaco (en persona), actuación de los más populares artistas infantiles, batallas de serpentinas, globos, piñatas y muchos y valiosos regalos a los niños.

En esta tanda se reunirá el jurado que ha de otorgar los premios a los pequeños concursantes que participaron en la exposición que el día 26 del pasado mes de diciembre se inauguró en el Salón de Bellas Artes, concurso de dibujos infantiles organizado por la querida Madrinita, que durante más de dos años y desde las páginas del «Avance» ha estado estimulando a los pequeños artistas.

María Luisa Valentino, la notable dibujante que es «La Madrinita», se convertirá en esta función en un Rey Mayo, premiando a sus queridos ahijados y a los amiguitos de éstos.

Tomás Cuervo, el popular «maquiettista», actuará de Maestro de Ceremonias y hará las delicias de los niños con sus geniales imitaciones.

La entrada para los fiñes, en esta matinée de Reyes, que tendrá efecto hoy, a las 10 a. m., en el Alkázar, es popularísima: niños, en luneta, 20 centavos, y tertulia 10 centavos.

GARY COOPER en «EL COW BOY Y LA DAMA» en el RIVIERA

Hoy vestirá sus mejores galas este elegante teatro, por presentar al gran favorto Gary Coopr y a la cautivadora Merle Oberon en la magnificente y clamorosa super-joya de Artistas Unidos «El Cowboy y la dama». Un romance como lo sueñan las niñas de 15 y... hasta las divorciadas 7 veces... ¡Una historia de amor que comienza con «flirt» de muchacha ingenua y termina por correr ésta detrás de su rústico galán, implorándole que la haga su esposa...! Conjuntamente y complaciendo innumerables peticiones, el gigantesco super-drama «Huracán», con John Hall y Dorothy Lamourt. Además el Noticiario. Los precios: 30 centavos por la tarde y 40 por la noche. Niños, tarde y noche, 20 centavos, y Tertulia 15 centavos.

El lunes, el emocionantísimo super-espectáculo «La Marsellesa». Vivos resplandores iluminan el cielo y anuncian que una nueva era nace en la vida de Francia... sin embargo, aún hay que luchar y los hombres se baten con denuedo y valentía. La historia de la infortunada Mara Antonieta y su impopular esposo Luis XVI, en el ambiente de lujo y boato que predominando en su corte, les hizo inolvidables. Desarrollada toda en un ambiente repleto de herosmo, intriga, acción y guerra...! «La Marsellesa», el himno que ha hecho posible la Libertad, la Fraternidad y la Igualdad...! Conjuntamente y a petición, Benniamino Gigli en «No me olvides».

El miércoles, Bárbara Stanwyck y Henry Fonda en la sensacional super-joya «El Club de las Millonarias».

MARTI: GRAN MATINEE A LAS 3. ESTUPENDAS ATRACCIONES

La atención de todos los niños de la Habana está concentrada hoy en el Circo Santos y Artigas que en su último viernes de temporada, anuncia fenomenal matinée a las 3 de la tarde, Matinée de Reyes, con regalos a todos y a cada uno de los niños que entren por la puerta y además un sorteo de espléndidos juguetes, estuches de perfumería, dulces, vinos generosos, etc... En la pista actúan todos los números del Circo incluyendo el acto de las fieras y además todos los niños que quieran subir a ella, para actuar en concursos con Polidor, Pirrín, Pepito, Guerrerito y Tommy, concursos de agilidad, fuerza, habilidad, etc., muy fáciles para que todos los niños tomen parte en ellos...

Por la noche hay otra grandiosa función como antepenúltimo día de la temprcada programa maravilloso en el que todos los artistas presentarán lo mejor de su actuación... Además en el mismo programa concurso de eliminación de ciclistas, tomando parte los ciclistas que fueron designados como triunfadores en los concursos anteriores y han pasado a tener derecho a la eliminación por haber vencido a otros oponentes. Al triunfador de esta noche se le entregará una magnífica bicicleta Niágara.

Los precios para la función de Reyes, a las 3 de la tarde y para la de la noche, son los de costumbre: Palcos con seis entradas y seis sillas, $5.00; Lunetas y butacas de primera fila, 60 centavos; otras butacas, 50 centavos; delanteros de tertulia, 30 centavos; tertulia, 20 centavos. Pueden separarse localidades numeradas por los teléfonos M-6656 y M-2725.

Los planteles educativos, pueden asistir a todas las funciones hasta el domingo pagando el precio de ticket escolar.

Mañana, sábado, matinée con invitación de niños de los asilos pobres, para que puedan venir gratuítamente al Circo, previa solicitud...

Y mañana por la noche: La función más grande de la época, Homenaje a Santos y Artigas con ¡¡30 números dsitintos en el Programa!!... formando un magno conjunto de Circo y variedades. Entre estas atracciones se presenta el popular actor Carlos Pous, el Diamante Negro, con dos leones en la jaula, mano a mano y sin domador...

EXITO DE «YO SOY LA LEY» EN EL ALKAZAR

A teatro lleno continúa exhibiendo la Empresa de este popular coliseo, el drama de conturbantes proporciones, «Yo soy la Ley», interpretado por el insuperable y gigante actor Edward G. Robinson. El más dinámico actor de la pantalla interviniendo en los más desaforados crímenes que conmovían al mundo..! para aplastar las bandas responsables de la insostenible situación. Edward G. Robinson desata dos a los ciudadanos de toda una gran ciudad... El pequeño César, como un fiscal especial en guerra a sangre y fuego contra los reptiles humanos... cuya tétrica misión consistía en esparcir el terror... y la muerte para luego venir ellos, detrás, recogiendo el macabro botín. El más grande carácter de la pantalla en una caracterización tan humana... que hallará eco en el corazón de toda la humanidad... Una guerra cruel... traicionera... cobarde... mortal... sostenida por un enemigo desconocido de alma sanguinaria y vengativa contra una gran ciudad...! Se completa el programa con el drama sentimental y humano «Una mujer contra el mundo» con Alice Moore. Además el Noticiario. Los precios: 20 centavos de 1.30 a 6.30 y 30 centavos después. Niños, a todas horas, 15 centavos, y Tertulia familiar, 10 centavos.

El lunes, la gigantesca y espectacular super-producción de la Internacional Film, «La Marsellesa». El asunto de esta grandiosa producción que supera a todos los grandes espectáculos que se han presentado en los últimos tiempos, comienza a la mañana siguiente de la toma de La Bastilla, y trae a los protagonistas a los auténticos lugares donde se desarrolló más emotivamente la revolución francesa, haciéndonos vivir con ellos sus aventiras e intrigas. Es por esto que «La Marsellesa» haya sido considerada como un girón de gloria arrancado a las páginas de la historia de Francia. Todo el pueblo luchando por lograr la toma del Palacio de Las Tullerías, hasta que después de un irresistible esfuerzo lo consiguen, haciendo huír de él a la real familia, que va a refugiarse en el seno de la Asamblea Nacional para de allí ser juzgados por la Convención que fué quien dió a Francia la primera República. «La Marsellesa» es el himno que ha hecho posible la libertad, igualdad y fraternidad... Un grito de los oprimidos contra los tiranos y los dctadores...!

RADIO CINE: «ANGELES CON CARA SUCIA»

Solamente tres días: hoy, mañana y pasado, pre-estrena «Radio Cine» la monumental producción de la Warner, titulada «Angeles con cara sucia», que interpretan James Cagney, Pat O-Brien, Humprey Bogart, George Bancroft y los seis pilletes que actuaron en «La Escuela del Crimen», y otras grandes producciones.

«Angeles con Cara sucia» es el tremendo drama que comienza con la vertiginosa velocidad de un tren moderno, y llega a su final con la misma rapidez, ya que su palpitante acción prevalece en todas sus escenas. Son minutos de conflictos de emociones tan saturadas de realismo, que el público se sentirá partícipe de los hechos, cómplice de los crímenes, víctima, reo y verdugo a la vez. Esta película reafirma a James Cagney en su pedestal de ídolo del cinema y de as entre los grandes actores escénicos.

«Angeles con cara sucia» comenzará a proyectarse a las 2.50, a las 4.50, a las 6.50 y a las 10.00 por la noche.

Para completar el programa se estrena un bello cartón en colores titulado «Praderas limpias» y Noticiero sonoro con los sucesos de actualidad mundial.

Los precios: Luneta y primer piso, 40 centavos antes de las 6 y media y después 50 centavos, los niños 20 centavos y la Tertulia, entrada por Concordia, 20 centavos.

El día 9, el 10 y el 11, sólo tres días la regia y monumental producción titulada «Lanceros de Saboya», una película que dejará gratos recuerdos por los constantes momentos de acción y emoción que se desarrollan en la trama.

El día 12, hasta el 15: «Sueños de juventud», la más gloriosa creación de Deanna Durbin, para el cinema secundada por Melving Douglas y Jacokie Cooper, exhibiéndose conjuntamente con «Vidas truncadas».

EL SABADO: GRAN HOMENAJE A SANTOS Y ARTIGAS

Con un programa de 30 atracciones entre números de Circo y Variedades, se celebra mañana sábado, a las 9 de la noche, en Martí, una grandiosa función especial organizada por los empleados y artistas del Circo Santos y Artigas, en homenaje a Pablo Santos y Jesús Artigas; entre las atracciones que recordamos para integrar este programa máximo figuran, Annabela, equilibrista; Mad Bradna, equitación; Sig Letapier, excéntrico musical; Watkins, circo de animales amaestrados; Chas Sugrañes, notable ventrílocuo; Las Guarecitas, cancioneras mexicanas; René Rubens, transformista; Los Millets, bailarines exóticos; Pirrín y Pepito, entrada cómica de estreno; Flores y Emilita, danzarines internacionales; Los Cuatro Locos, humoristas líricos; Los Wallendas, acto sensacional sobre el vacío; Tom my Midget, alambrista; Mickey, chimpancé educado; Elba Valladares, bailarina exótica; Polidor y Guerrero en estreno de una entrada cómica; Tomás Cuervo, imitador; Carl and Carl, malabaristas y equilibristas Gallito y Teté, dialoguistas; Joan Spalding, gimnasta aérea; Americano Castellanos, actor cómico; The Wampers, excéntricos; Carlos Pous, domador de fieras, saltando de la escena donde tantos triunfos cosecha a la jaula de los leones para presentar dos ejemplares sin asistencia de domador, y El Capitán Santiago Bravo con todas las fieras del Circo. Maestro acompañante, Orlando de la Rosa. Orquesta Joe E. Cuesta.

Por la extensión del programa éste empezará a las 9 en punto de la noche, y como función de Santos y Artigas, se cumplirá fielmente y no habrá interrupción alguna. Además de todos estos atractivos, se repartirán «Las pelotas de la Suerte», con profusión de premios.

Las localidades son numeradas y pueden pedirse por los teléfonos M-6656 y M-2427 a los precios de costumbre: Palcos, con 6 entradas, $5; Lunetas, 60 centavos; Butacas, 50 centavos; delantero de tertulia, 30 centavos y tertulia, 20 centavos.

Las últimas funciones del Circo son: La matinée y noche de hoy viernes, la matinée y el homenaje a Santos y Artigas mañana sábado, las dos matinées del domingo, y la función de despedida. Domingo, noche, que será la función de la bulla porque cada espectador a la entrada, lo mismo en lunetas que en tertulia, será obsequiado con una trompeta...

CAMPOAMOR: «CUATRO HIJAS»

Algo extraordinario es nuestro programa para hoy. «Cuato Hijas», la película que ha llenado po espacio de una semana el inmenso «Radio Cine» y que miles de familias esperan poderla ver de nuevo. La Emprsa Valcarce siempre atenta con el público que favorece sus espectáculos, pesenta de nuevo esta maravillosa creación de arte cinematográfilo en la funrión de hoy, viernes. «Clatro hijas» se estrenará tarde y norhe, y es duato amores, ruatro bodas y un trágico instante de intensa decepción. La juventud que ama y que sufre escribe cuatro capítulos conmovedores en la hermosa creación romántica, titulada: «Cuatro Hijas», que, ingenuas, encuentran a su paso el amor... Una enviuda, otra encuentra felicidad, otra se encuentra soltera y otra al fin se rinde al yugo del matrimonio... Si tiene usted hijas casaderas... vea «Cuatro hijas»... Si es usted una jovencita romántica, vea ambién esta película y si cree en el amor, no deje de verla. Su diálogo se comprende por el gesto... Acción que no decae... Comedia, tragedia, drama y romance, de todo hay en la magistral producción «Cuatro Hijas», que es la serenata de amor que el corazón entona en la alborada de la juventud.

No hay palabras que puedan describir el cálido encanto, el sentir humano y la emoción colmada de ternura de que está saturada esta producción. Para completar nuestro gran programa de hoy, pesentamos la magnífica poducción titulada «La Escuela del Crimen», interesante revista y un gracioso cartón. Los precios para hoy serán hasta las 6 y 30 mayores 30, niños 15; después, mayores, 40, niños 15 y tertulia 10.

GACETILLAS

AUDITORIUM: LAUREL Y HARDY EN «QUESOS Y BESOS»

Ir al Polo Norte a vender sombreros de pajita, no se le ocurriría ni al que inventó la sopa de ajo... pero ir a Suiza, la tierra del queso, a vender ratoneras, a pesar de lo peregrina e ingeniosa que parece la idea, no deja tampoco de ser un disparate garrafal.

Eso fué lo que se les ocurrió a Stan Laurel y Oliver Hardy en «Quesos y Besos», la super-comedia musical de la Metro, que hoy presenta este teatro, en los turnos de 5.15 y 9:45: «Quesos y Besos» es la película ideal para recrear el espíritu y llevar al Teatro a la familia para pasar un rato de sano regocijo.

En la misma debuta una célebre cantante vienesa, Della Lind, cooperando al lado del famoso tenor Walter Woolf King, los que con Stan Laurel y Oliver Hardy, hacen un reparto extraordinario. Las raras costumbres y los aún más raros trajes característicos de Suiza, con la más dulce y melodiosa música, pasan por el desarrollo de la interesante trama de «Quesos y Besos», el film que todos deben de ver, por ser un torrente de chistes en una catarata de armonías.

Para completar el programa a las 4 y 8:30: «El Cazador» de Dennis O-Keefe Ann Morris, Lewis Stone y Nad Pendleton.

Mañana y el domingo desde la 1:30 «Quesos y Besos». El martes: Gary Cooper y Merle Oberon en el hit de los Artistas Unidos, «El Cow Boy y la Dama». El miércoles: El espectacular film: «La Marsellesa», una narración sensacional de la revolución francesa.

TRIANON: «EL CLUB DE LAS MILLONARIAS»

La empresa de este teatro ha combinado un ameno y escogido programa, al presentar dos interesantes producciones de la R. K. O. Radio exhibiendo en sus turnos de preferencia la película con el título de «El Club de las Millonarias», con la magnífica estrella Bàrbara Stanwyck, haciendo alarde de su genialidad como artista teniendo por galán a Henry Fonda secundados por el escogido reparto formado por Frances Marcer, Paul Guilfoyle, Sam Levene en el drama de intrigante interés presentado con fastuoso lujo de la vida aventurera de la alocada e impulsiva muchacha de sociedad.

La otra película a las 4 y 8:30, se titula: «Ya llegó la Armada», regocijada comedia con June Travis y Gordon Oliver en los roles estelares. Se completa el programa con Noticiero y Comedia.

El lunes: La super-comedia titulada: «Quesos y Besos» con par de cómicos como Stan Laurel y Oliver Hardy.

El miércoles: La gloriosa producción titulada: «La Marseillese», emotiva y colosal film en un ambiente de lujo de la época de la infortunada María Antonieta y Luis XVI Rey de Francia, dirigida por Jean Renoir e interpretada por la bella estrella, Lisa Delamare, Maurice Escande.

Conjuntamente se exhbirá la lindísima super-producción musical «Mi buena estrella», con Sonja Henie y Richard Greene.

PAYRET: «Caminos de ayer»

Hoy «Payret», desde las dos de la tarde, el programa mejor de este año y de todos los años, vea. Una revista e asuntos mundiales. Una variedad en colores por Chaflán, Barcelata, y otros.

La super-producción corta Cubana de bellísima música «Tam Tam». Universal presenta a la gloriosa estrella de los éxitos Deanna Durbin, con Herbert Marshall en «Loca por la Música». Oigala cantar en este teatro de mejor pantalla y proyección de Cuba.

Además sigue con la segunda semana de triunfo la mejor película en español del año «Caminos de Ayer» con Jorge Negrete, Carmen Hermosillo, Paco Martínez, Noriega y don Catarino con infinidad de estrellas más.

Los precios son: 20 centavos hasta las 6 y 30 y 30 centavos después. Niños 15 centavos. Tertulia 10 centavos.

Mañana: Este mismo formidable programa. El domingo en una gran matinée.

Todo este gran programa empieza a las dos de la tarde. Se repite a las 5 y a las 8 y 30.

MANZANARES: «ALARMA EN EL MEDITERRANEO»

«Manzanares», el concurridísimo y elegante cine sito en Carlos III y Avenida de Menocal, con el teléfona U-3354, la mejor proyección y el mejor sonido, brinda hoy un programa grandioso, en el que figura una de las más sensacionales películas de actualidad.

En tanda a las 5 y nocturna a las 8 y 30 se exhibirá revista, comedia, estreno de la formidable, estupenda producción de intenso argumento «Alarma en el Mediterráneo», creación de Pierre Fresnay y Rolf Wanea y estreno de la soberbia, regia y bella producción «El Sheik y la doncella» con Ramón Novarro.

Mañana: «Senderos de fe», y «El último encuentro». Ambas en español.

TEATRO LA COMEDIA

HOY HOY

ESTA TARDE, A LAS 5 Y 15. GRANDIOSA MATINEE DE REYES

con

MUCHOS REGALOS PARA LOS NIÑOS

MAGNIFICO PROGRAMA

En la escena, la

Compañía Infantil

—de—

ROBERTO RODRIGUEZ

NIÑOS, 10 CENTAVOS. MAYORES, 20 CENTAVOS.

NO FALTE, Y PASARA UN RATO ALEGRE

A LAS 9 DE LA NOCHE La Compañía de CARLOS POUS

Presentará

La Ley de la Sangre

—Y—

POUS EN NEW YORK

LUNETA, 50 CENTAVOS BUTACA, 40 y 30 CENTS.

Transmiten "CMCF" y "COCH"

El próximo domingo, a las 10 de la mañana: EL PONY DE LA SUERTE PARA 1939

Tanda Infantil, en la escena, los mejores artistas infantiles de Cuba. Muchos regalos, además del Pony.

NIÑOS, 20 CENTAVOS MAYORES, 30 CENTAVOS

Programas "CMCF" y "COCH"

INFANTA: «BULDOG DRUMONG EN AFRICA»

Regio y monumental programa nos ofrece para hoy el modernísimo y cómodo teatro «Infanta», del circuito Carrerá, sito en la Calzada de su nombre y Neptuno, teléfono U-3700, con dos magníficas películas de estreno siendo la principal: «Bulldog Drummond en Africa», con John Howard, Heather Angel y Reginald Denny; la película en que Drummond emula la hazañas de Sherlock Holmes.

La cinta donde vemos a este famoso detective frente a los espías más temibles de Europa. En fin, una cinta de acción saturada de un romance encantador. Le sigue en turno el estreno de la cinta que se titula: «Confesiones de una Colegiala» con Betty Grable, Eleanore Whitney y William Henry; una película alegre, optimista, y que presenta en la pantalla todo cuanto nos promete su título.

Completa el programa un cartón en colores.

Mañana: «Ruge la Multitud» por Robert Taylor.

(VEASE MAS GACETILLAS EN LA PAGINA NUEVE)

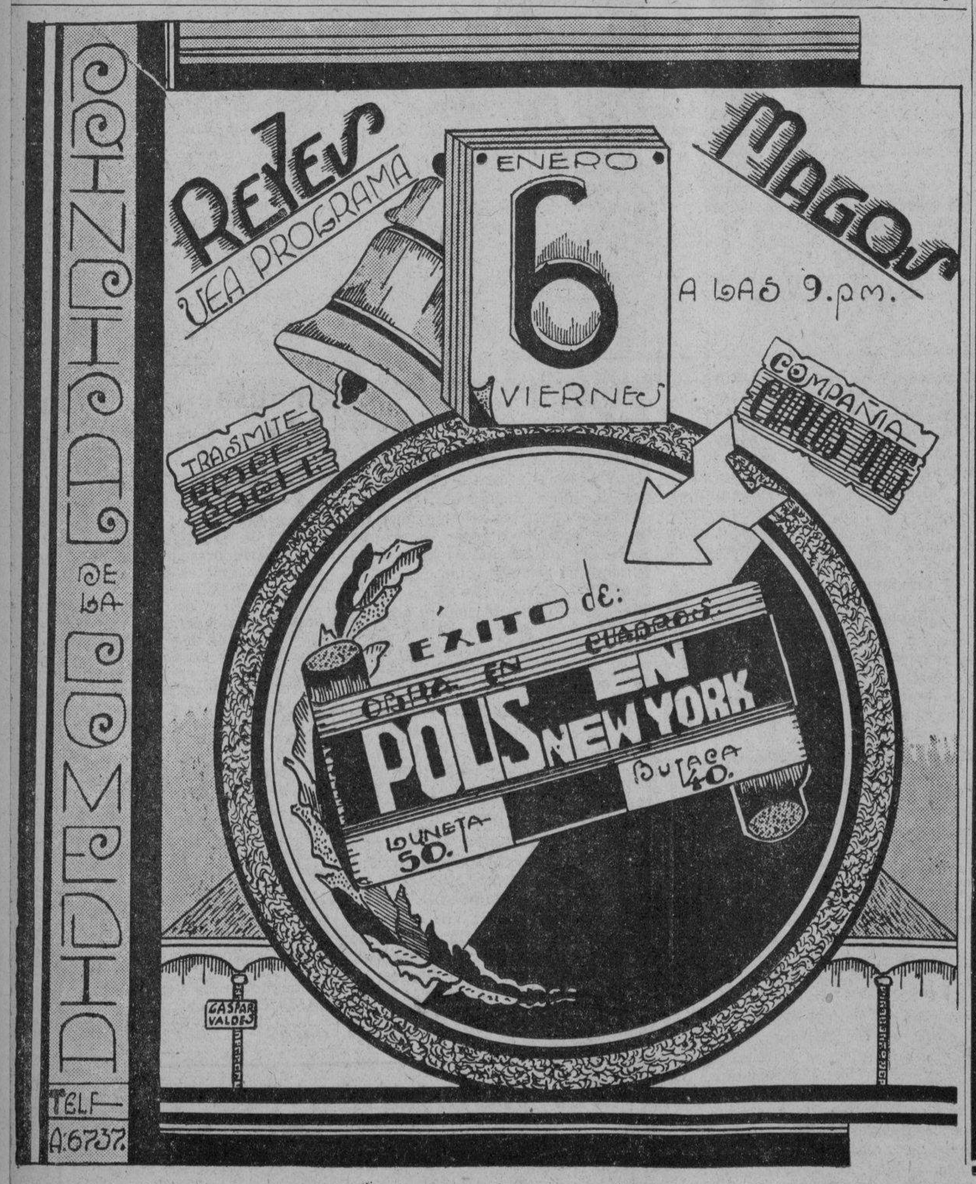

RADIO-CINE

LUNES 9 LUNES 9

"LOS LANCEROS DE SABOYA"

Un film sentimental y alegre, de grandes emociones y grandes espectáculos, cuya trama magistral por lo humana y conmove dora comienza en los días felices de la preguerra para culminar en la vorágine del conflicto del catorce.

¡Una película que no olvidará jamás!

M.E.C.D. 2016

Gacetillas

OLIMPIC: «CUPIDO A LA ORDEN». Matinée y regalos

«Olimpic» en Línea y B, en el Vedado, con el teléfono F-3711, anuncia hoy día de reyes, regia matinée con muchos y muy valiosos regalos a los niños.

En Matinée a la 1 y 15, se exhibirá revista, cartones, comedia y la divertida y original super- comedia de largo metraje «Cupido a la orden» con Mickey Rooney. Para los niños habrá muchos y valiosos regalos.

A las 5 y 15 y 9:45, revista y la colosal cinta «Cupido a la Orden».

A las 8 y 30 cartones, comedia y variedad.

Precios: Luneta mayores 20 centavos antes de las 6 y 30 y 30 centavos después. Los niños 15 centavos y la tertulia 10 centavos a todas horas.

Mañana: «Yo soy la Ley» con Edward G. Robinson y «Una noche de amor».

El domingo: «Ruge la Multitud».

FLORENCIA: «MI SEÑORITA MAMA»

A los precios de 10 centavos mayores y 5 centavos niños y tertulia familiar, se exhibe hoy en este preferido teatro, la lindísima producción de Danielle Darrieux «Mi señorita Mamá» y «Tempestad sobre el Asia» con Conrad Veidt, Sessue Hayakawa y Michiko Tanaka. Además el Noticiario.

Mañana y el domingo: «El Angel fracasado» con Margaret Sullavan y James Stewart y «Cupido al volante» con Don Ameche y Ann Sothern, exhibiéndose el domingo, también el episodio número 7 de la ultra dinámica serie: «La Flotilla Misteriosa» titulado: «Señales Enemigas».

El lunes popular: William Powell y Jean Arthur en «El Asesino invisible» y «Lágrimas de Mujer» con Katharine Hepburn y Franchot Tone.

ROXY: LA FIESTA DE LOS CARTONES A LAS 2

La empresa del «Cinema Roxy», el moderno y elegante teatro del Reparto Almendares, deseando testimoniar su agradecimiento a sus pequeños patrocinadores que tan asiduamente concurren a sus funciones, ha organizado para hoy a las dos de la tarde, una grandiosa matinée infantil como Regalo de Reyes, con un programa de cartones que hará las delicias de los concurrentes. Cinco preciosos cartones de Popeye, Mickey Mouse, Betty Boop y el ratón Mikito desfilarán por la pantalla, además de dos comedias a cual más hilarantes, tituladas: «Momentos de Peligro», y «Pasajeros al Tren», exhibiéndose por última una comiquísima película.

Todos los niños serán obsequiados espléndidamente con valiosos juguetes entre ellos una preciosa muñeca de gran tamaño, magníficos patines «Unión», juegos de base ball, una hermosa ametralladora, bates y guantes de pelota, un formidable ballón, lindísimos juguetes de cuerda representando a Popeye y Mikito y otros cientos más de preciosos regalos.

Como globos, relojitos, trenes en miniatura, peloticas, unos simpatiquísimos Popeyes y cajas de bolas.

Toda esta gran cantidad de juguetes, a precios populares de 15 centavos luneta mayores y niños como un regalo especial de Reyes. La matinée comenzará a las 2, abriéndose las puertas a la 1:30.

ROXY: «DARIA UN MILLON»

Hoy, en tandas de 5 y 8:30, presenta el «Cinema Roxy», del Reparto Almendares, el estreno de la original y romántica producción, «Daría un Millón». Esta graciosísima comedia gira en torno a la vida de un «pobre» millonario que se encuentra sin verdaderos afectos en la vida y decide dar un millón a quien le brindara una amistad sincera... Esto da lugar a escenas de una comicidad extraordinaria, pues Warner Baxter, que interpreta el role del millonario se disfraza de vagabundo y sale en busca de su felicidad, y tras una trama plena de dinamismo y escenas sorprendentes termina con un final iteresantísimo. Secundan a Warner Baxter, Marjorie Weaver, el intrigante Peter Lorre, Jean Hersholt y John Carradine.

Conjuntamente se exhibirá la chistosa película de Víctor McLaglen, «La batalla de Broadway». Precios: 15 centavos, luneta por la tarde y 20 centavos por la noche. Niños y tertulia 10 centavos.

Mañana en función continua desde las 3 estreno de la espléndida producción de las Hermanas Lane, «Cuatro Hijas».

Conjuntamente el último éxito de Kay Francis: «Hijos sin hogar».

OPERA

DESDE EL METROPOLITAN OPERA HOUSE, RETRASMITIDA POR LAS EMISORAS CUBANAS

CMQ - COCQ -- CMBZ - COBZ

TODOS LOS SABADOS A LA 1.45 DE LA TARDE

SABADO, 7 DE ENERO:

"EL CABALLERO DE LA ROSA"

R. STRAUSS

Princesa Von Werdenberg	Lotte Lehmann
Barón Ochs de Lerchenau	Emanuel List
Octavian	Rise Stevens
Von Faninal	Friedrich Schorr
Sophie	Marita Farell
Marianne	Dorothee Manski
Valzacchi	Karl Laufkoetter
Annina	Doris Doe
Comisario de Policía	Norman Cordon
Mayordomo de la Princesa	
„ „ Von Faninal	Erich Whitte
Notario	Arnold Gabor
Escribano	Erich Whitte
Cantante	Nicholas Mssue
Tres huérfanos	Natalie Bodanya, Lucielle Browning, Anna Kaskas
Un molinero	Pearl Besuner
Un peluquero	Juan Casanova
Leopoldo	Ludwig Burgstaller
Un vendedor de animales	Giordano Paltrinieri
Un negrito	Sari Montague

Director — Arthur Bodanzky
Director de Coros — Konrad Neuger
Director Escena — Leopold Sachse

SABADO, 14 DE ENERO:

"DON GIOVANNI"

MOZART

Don Giovanni	John Brownlee
Doña Ana	Elisabeth Rethberg
El Comendador	Norman Cordon
Don Octavio	Richard Crooks
Doña Elvira	Irene Jessner
Zerlina	Marita Farell
Leoporello	Virgilio Lazzari
Masetto	Louis D'Angelo

Director — Ettore Panizza
Director de Coros — Fausto Cleva
Director Escena — Leopold Sachse

CORTESIA DE

HUMARA y LASTRA, S. en C.

DISTRIBUIDORES RCA VICTOR PARA CUBA

MURALLA 405 407 — TELEFONOS: M-9093 y M-1640

RCA "HIS MASTER'S VOICE"

RIVOLI: «NINA PETROVNA HA MENTIDO»

Con orgullo presenta hoy la empresa del distinguido cine «Rivoli», del Reparto La Sierra, el estreno de la joya cinematográfica, «Nina Petrovna ha mentido», una película sentimental, un romance con ribetes de tragedia, que dejará un hondo recuerdo en el alma de todos los que la vean... Isa Miranda es la artista que desempeña de manera magistral el rol de Nina Petrovna, la mujer excepcional de quien emanaba un encanto que aturdía y enloquecía a los hombres que hasta ella llegaban en demanda de su amor, de aquel amor trágico que más de una vez envolvió a oficiales del ejército austriaco, haciendo de ellos juguetes de su inmensa pasión... Completando el programa un simpático cartón, el interesante Noticiero «Momentos de Peligro», y la preciosa película «Al servicio de Su Majestad», repleta de acción, aventuras, comedia excitante y escenas suntuosas, interpretada por la simpática bailarina, Grace Bradley y Wallace Ford. Precios: 15 centavos luneta por la tarde y 20 por la noche. Niños, 10 centavos.

Mañana, «Justicia Armada», por Cherter Morris, y «Sombras en fuga», por Frank Alberson.

REINA: FORMIDABLE MATINEE A LA 1

Al muy popular super-cine de Reina también le visitaron los Reyes Magos trayéndole a los innumerables «fiñes» que diariamente acuden a este Teatro innumerables cartones entre los que contamos los siguientes: «A través del espejo», «Miquey se muda», «El Circo de Miquey», «El Rival» y «Tres Mosqueteros», además para los mayores que acudan a la matinée las soberbias producciones de «La Escuadrilla de la Muerte» o «Perdida en la Niebla» protagonizada por la incomparable Annabella y Jean Murat y «Contrabando de Guerra» de George O-Brien. En la tanda y noche se proyectará la soberbia producción «La Dama de Malacca» protagonizada por Edwin Fwulliere y «La Escuadrilla de la Muerte» o «Perdida en la Niebla» la cual lleva como intérprete a Annabella la exquisita actriz del cine francés.

Los precios que regirán serán los acostumbrados en los días festivos o sea: 15 centavos la luneta hasta las 5 y media y 20 centavos después; niños, 10 centavos a todas horas.

Mañana: «El Tirano de Alcatraz» y «Bésame y verás».

RIALTO: «RUGE LA MULTITUD»

Nuevamente se exhibe hoy en el teatro «Rialto» la super-producción de Robert Taylor, el ídolo indiscutible de las mujeres titulada «Ruge la multitud». Hasta ahora habíamos visto al magnífico actor y apuesto galán Robert Taylor en roles de personajes acicalados, de maneras suaves y educados, espléndido en refinamientos románticos; roles que le han captado la admiración de millones de fanáticos en el mundo entero por el arte de que ha hecho gala... Pero en esta soberbia producción nos ofrece la interpretación de un protagonista que se aparta por completo de esta rutina: es el de un boxeador pleno del colorido de esos ídolos del ring que las multitudes fanatizan por su viril personalidad. Los secundan admirablemente Maureen O-Sullivan, Edward Arnold y Frank Morgan. Se completa le programa con el drama: «Mujer contra mujer» interpretado por Herbert Marshall, Virginia Fruce y Mary Astor.

Los precios para hoy mayores 20 centavos hasta las 6 y 30, después 30 centavos, niños 15 centavos.

NEPTUNO: «NINA PETROVNA HA MENTIDO»

Un programa selectísimo ha combinado la empresa de este favorito teatro, con la bella y sentimental producción: «Nina Petrovna ha Mentido» interpretada maravillosamente por Issa Miranda y Fernand Gravet. Completa el programa la romántica comedia: «Una novia difícil» con Ann Nagel y Warren Hull.

Además el Noticiario. Los precios: 20 centavos de 2:30 a 6:30 y 30 centavos después. Niños a todas horas 15 centavos.

Mañana y el domingo el mismo programa, y además el episodio número 8 de «La Flotilla Misteriosa», titulado: «Desfiladero de la Muerte».

CRONICA HABANERA

EN SU SANTO

En esta fecha celebra su santo—y con tal motivo le enviamos nuestro saludo—la gentil señorita Fabiola Villa y Martínez.

La señorita Villa pertenece a una familia distinguida de esta sociedad.

Felicidades.

EN LA HISPANOCUBANA.—Esta noche, a las 9, tendrá lugar en el Instituto Zapata la anunciada conferencia del doctor Arnold Steiger, profesor de la Universidad de Zurich, en la Institución Hispanocubana de Cultura.

El doctor Steiger versará sobre el tema «La democracia en Suiza», ilustrándolo con proyecciones cinematográficas.

El domingo habrá conferencia en Fausto, a las 10 a. m., según se había anunciado, y el lunes 16 velada de cine, con la película «Noches de primavera», por los más destacados bailarines del ballet ruso de Montecarlo y «La bailarina roja», gran película francesa.

MASSAGUER EN NEW YORK.—Se acaba de clausurar, después de un franco éxito el Primer Salón de Artistas Periodistas de New York, celebrado en los Delphic Studios de esa ciudad. Entre los veinte y seis expositores se halla el compañero Conrado W. Massaguer, Director Artístico de la Corporación Nacional de Turismo y Miembro del Comité Organizador del Pabellón Cubano en la Feria Mudial.

Entre los artistas que expusieron con el caricaturista cubano se hallan los prestigiosos nombres de Anerbach Levy, Birbaum, Mc-Govern, Gard, Hirshfield, Coneeton Waugh (de que se ocupó recientemente la revista Life) y otros genios del lápiz.

LA FAMILIA FRANCHI ALFARO.—Un encargo, que cumplimos gustosos.

La familia Franchi Alfaro que ha visto desaparecer recientemente a su jefe, el respetable caballero Rogelio Franchi de Alfaro, cuya muerte ha sido tan sentida, quiere dar las gracias por este medio a todas las personas que por un medio, o por otro, le ha expresado el pésame en tan tristes momentos.

Los hijos del desaparecido, Josefina, José Antonio y nuestro buen compañero Rogelio, Franchi de Alfaro, están muy agradecidos a sus amistades.

Quedan complacidos.

RIO CRISTAL.—Muy animado se vió ayer jueves «Río Cristal».

El simpático restaurant de la Carretera de Rancho Boyeros, vió invadido sus bellos dominios durante todo el día por numerosos elementos de la sociedad habanera y del turismo.

Con motivo de los muchos barcos anclados en puerto, «Río Cristal» se ve a cada momento visitadísimo, ya que goza de una bien merecida fama entre nuestro turismo.

Hoy, viernes, se sucederán allí los parties para el almuerzo, como siempre amenizados por el Conjunto Armonioso.

(Continúa en la página ONCE)

Jamón en Dulce y LUNCH Exquisito!

Nuestro Departamento de Lunch ofrece un selecto surtido de jamones en dulce, quesos, embutidos, etc., reuniendo todo aquello que Vd. pueda desear para complemento de su mesa, y ofreciendo además un excelente servicio de "Quick lunch".

Las mejores marcas en cada artículo y nuestro lema de "mercancía siempre fresca".

Calzada y D Teléf. F-6066 — **EL CARMELO** VEDADO — 23 ent. G y H Teléf. F-6263

COLONIAL: «EL TRIBUNAL DEL HAMPA». MATINEE

Hoy día de reyes, ofrece una matinée especial dedicada a los niños el elegante y moderno cine «Colonial», de Reina 309, con el teléfono A-7879, de la Empresa López-Rouco.

En matinéée a la 1 y 15 se exhibirán cinco preciosos cartones, estreno del sensacional drama «El Tribunal del Hampa» con Chester Morris y Ann Shirley y estreno de la emocionante, dinámica producción «Contrabando de guerra» con George O-Brien.

En tanda y función nocturna se exhibirán cinco preciosos cartones, estreno del sensacional drama «El Tribunal del Hampa» con Chester Morris y Ann Shirley y estreno de la emocionante, dinámica producción «Contrabando de guerra» con George O-Brien.

En tanda y función nocturna se exhibirá revista, comedia, estreno de la soberbia y colosal cinta «Padres a granel» con Frances Farmer y el estupendo drama «El Tribunal del Hampa» con Chester Morirs.

Precios: luneta mayores 15 centavos hasta las 5 y 30 y 20 centavos después. Los niños y la tertulia para familias 10 centavos a todas horas.

Mañana: «Guadalupe la Chinaca» y «Dos cadetes». Ambas en español.

VERDUN: «LOBOS DEL NORTE»

Un grandioso programa brinda hoy a su público el elegante teatro «Verdún», de Consulado 214, teléfono A-9206, presentando en función continua desde las 2 de la tarde la formidable producción titulada «Lobos del Norte» una cinta de gran espectáculo y movida acción que interpretan Dorothy Lamour, George Raft y Henry Fonda. Conjuntamente se estrena la interesante producción titulada «El León de Arabia», por Kathleen Burke y Charles Loucheur, completándose el programa con el Noticiario Fox, un cartón y una variedad.

Los precios que rigen son los siguientes: 15 centavos luneta hasta las 6 y 30 y 20 centavos después. Los niños 10 centavos y la tertulia familiar con butacas 10 centavos a todas horas.

Mañana y el domingo este mismo programa. El lunes, «Tierra de promisión», con Don Ameche. El martes a precios populares «Puerto Arturo» y «Adolescencia».

MAJESTIC: «LA FIESTA DE LA ALEGRIA»

La empresa del elegante teatro «Majestic» situado en Consulado 210 con el teléfono M-4477, presenta para hoy día de Reyes, dos matinées extraordinarias, una a la 1 en punto de la tarde, y otra a las 4 y 30, distribuyéndose en ambas multitud de valiosos juguetes, y exhibiéndose un programa cómico formidable. En tandas de 1, 4 y 40 y 8 y 15, se exhibirá el noticiario, el cartón de Bosko, «Los Huevos de Pascua», la comedia de la Pandilla, «Arriba el Novio», el cartón del Pato Donald, «Donald y su Hermano», la comedia de Stan Laurel y Oliver Hardy, «Refundidos», el cartón de Popeye «El Club de los Guapos», el drama de Rin Tin Tin, «El Perro Criminal», el cartón de Mickey Mouse, «La Venganza de la Oruga», la comedia de Charles Chaplin, «El Trasnochador», el cartón de Bosko, «Los Piratas de Bosko», el cartón del Pato Donald, «El Ventrílocuo», el cartón de Scrappy, «En el Huerto», la comedia de Charles Chase «El atrevido», el cartón de Popeye, «Popeye Pelotero» y para terminar, el Pato Donald en el cartón «El Rey del Polo». Los precios que rigen en esta función son populares: Luneta y Preferencia, a todas horas, 10 centavos. Tertulia, a todas horas, damas y niños 5 centavos, caballeros 10 centavos.

Mañana: Los Hermanos Marx en su último triunfo: «Servicio de Hotel» Conjuntamente, «Quiéreme al Golope» con Joe Penner.

El lunes, Paramount presenta a Ronald Colman, Frances Dee, Ellen Drew y Basil Rathbone en la gran super-producción «Si yo fuera Rey». Conjuntamente se exhibirá la sentimental película «Una Mujer contra el Mundo» con Alice Moore.

Sensacional rebaja de telas en LA FILOSOFIA

En plena temporada nos anticipamos a rebajar nuestro espléndido surtido de telas de la estación.

Queremos que esas ricas creaciones invernales que tanto han gustado y gustan, estén al alcance de toda nuestra estimada clientela.

Desde hoy, pues, ofrece LA FILOSOFIA sus famosas telas de invierno a precios aún más bajos que de costumbre.

Sigue un breve ejemplo de lo que es la gran rebaja a que nos referimos:

Color entero

	EL CORTE de 4 varas
Crepé Cantón en todos los tonos, lavable	1.84
Crepé Marrocain de caída muy suave	2.36
Royal Highness, una seda mate en preciosas tonalidades	2.44
Crepé y gamuza mate y brillo, la última novedad	3.92
	POR VARAS
Tafetán de la mejor calidad en 100 diferentes tonos	0.55
Moaré en todos los colores de moda, desde	0.70
Crepé Antílope, tela mate en los colores nuevos	1.25
Sedas francesas en gran variedad de tonos y calidades, desde	1.50

Estampadas

	EL CORTE de 4 varas
Spun rayón a cuadros y otros dibujos	1.29
French crepé en estampaciones preciosas	1.80
	POR VARAS
Crepé francés, novísimas estampaciones	0.65
Crepé de seda pura, a listas, cuadros y emblemas	1.25

En igualdad de calidad, siempre mejor precio en

LA FILOSOFIA

PRADO: «LADRON DE MUJERES». 10 CTS.

Hoy anuncian las carteleras del elegante teatro «Prado», como todos los días matinée a las 2 y tandas a las 5 y 8 y 15, con dos formidables joyas por el más bajo precio de 10 centavos luneta o preferencia. Exhibiendo primeramente la entretenida e interesante joya Fox «Un viaje a París» por Jone Lage y otra formidable y monumental fim de Abel Gance, un intenso y conmovedor drama de la cinematografía francesa «Ladrón de mujeres» por Pierre Frondale. Completando el programa una revista y un gracioso cartón. Mañana, Jeanette McDonald y Nelson Eddy, en el hit de hits «Bajo el Cielo del Oeste» y el intenso drama del gran actor Wallace Berry «Alma bravía». El domingo, nuevamente «Bajo el Cielo del Oeste» por Jeanette Mc Donald y «Alma bravía» por Wallace Berry.

LARA: «EN EL VIEJO CHICAGO». 10 CTS.

Hoy día de Reyes, el elegante y confortable cine «Lara», de Prado y Virtudes, con el teléfono M-2421, ofrece a sus favorecedores un programa soberbio, grandioso.

En función continua, de 2 de la tarde a 11 y 30 de la noche se exhibirá revista, comedia, estreno de la grandiosa, monumental super-joya cinematográfica «En el viejo Chicago» creación de Tyrone Powell, Don Ameche, Alice Faye y otras estrellas y miles de extras y estreno de la preciosa, regia comedia «Una en un millón» con la encantadora actriz Sonja Hennie.

Precios: luneta 10 centavos a todas horas. Entre y salga cuando quiera.

Mañana: «Por la justicia y por la razón» y «El cabaret de las estrellas».

El domingo: «Abnegación».

Véase más GACETILLAS la página DIEZ

AVISO

A LOS CONCURSANTES DE ARTISTAS PARA EL CINE

Atendiendo a las justas peticiones de gran mayoría de concursantes que desean tiempo para estudiar y ensayar los 'sketchs' cinematográficos, se suspende por algunos días este Concurso. Los concursantes que deseen "sketchs" para trabajar en el Concurso de Artistas para el Cine, deben presentarse en nuestros estudios de Prado 63, altos, donde además de facilitárseles los trabajos, se les ofrece gratuitamente los servicios de un profesor que los ensayará. Horas de ensayos de 9 a 12 de la mañana

F.C.D. 2016

CENTRO GALLEGO DE LA HABANA

SECRETARIA

Se hace saber por este medio a los tenedores de Bonos Hipotecarios de este Centro que, a contar del día 9 de los corrientes y en las horas comprendidas entre 2 y 5 de la tarde de todos los días hábiles de la segunda semana de dicho mes, a excepción del sábado, pueden concurrir a las oficinas de esta sociedad, situadas en el piso principal del edificio de la misma, a percibir, de acuerdo con lo que determina el Artículo 28 de la Ley de Moratoria Hipotecaria, el CUATRO POR CIENTO del importe del Cupón número 27, vencido en 31 de diciembre último.

La Habana, Enero 4 de 1939

Dr. Marino López Blanco,
Trustee.

AL IGUAL QUE EN EPOCAS PRETERITAS, REBASARA EL CENTRO GALLEGO TODA DIFICULTAD. LO DICE PEYNO

El sano patriotismo de los elementos de orden del Centro Gallego, que siempre han sido la salvaguardia del inapreciable tesoro legado por los fundadores, se aprestan a salvarlo, una vez más, de las asechanzas de unos y los ideológicos de otros, pero todos igualmente funestos para la Sociedad, excesos que no pueden ser campo de experimentación para implantar programas absurdas que pugnan con el origen y la finalidad de la institución.

En esta cruzada se unirán todos los amantes de la sociedad que tienen presentación en la Asamblea, dejando a un lado diferencias de criterio intranscendentes y coadyuvando todos a la formación de un gobierno fuerte y patriótico, capaz de seguir y aun acrecentar la magnífica labor constructiva de los actuales dirigentes que han podido sobreponerse en la última contienda electoral a las diatribas de todo género que la insania mancomunada con la insconciencia ha difundido contra ellos a los cuatro vientos.

Así lo demandan la salud del Centro Gallego y la responsabilidad de esos partidos de orden, representativos del sentir de la mayoría de los socios, que abominan de toda política y de todo radicalismo, anhelando solamente tener una gran casa de salud como lo es en la actualidad «La Benéfica», donde no se echan de menos los cuidados hogareños, y un plantel que está a la cabeza de los mejores centros de enseñanza privada. Esto es todo y esto es lo que seguirá teniendo el Centro Gallego con el nuevo Gobierno que salga de la Asamblea de febrero.

LABOR PATRIOTICA VIENE REALIZANDO LA FALANGE A TRAVES DE SU REVISTA

Un esfuerzo brillantísimo viene realizando «Falange Española Tradicionalista y de las J.O.N.S. a través de su organo oficial «Arriba España!» revista que se publica mensualmente.

El último número que acaba de ser dado a la estampa— contiene trabajos interesantísimos, de alto valor doctrinal, debidos a figuras tan ilustres como el Conde Foxá, Eugenio Montes, Ramiro Ledesma Ramos, Sergio Cifuentes, Francisco Izquierdo, Giménez Caballero, José Barata Orocha, Teófilo Ortega, Javier M. de Bedoa, José Martínez Bando, Diego Romero,etc .

Como reflejo leve de las aspiraciones que cuitiva la Falange Española, vayan unos párrafos enjundiosos del gran artículo editorial.

Dicen así:

«El Nacional Sindicalismo español» que aborroce todo principio político inspirado en conceptos artificiales creados única y provechosamente por un interés egoísta ha opuesto a la pobreza espiritual de los revolucionarios franceses y a la ortodoxia cruel y antihumana del marxismo gregario, la fuerte e imperialmente española divisa de la JERARQUIA, HERMANDAD Y SERVICIO, cual trofeo de gloria en esta cruzada heroica por la Unidad, Grandeza y Libertad de España

«Libertad que no será jamás el «cobarde deseo individual de estar suelto para esgrimir cada cual sus egoísmos contra los semejantes», sino la redención de los humildes que proclamara el Caudillo en el aniversario de su exaltación al Poder y la libertad también que en la soberania internacional de España convenga a su rango histórico y altura heroica alcanzada de esta gloriosa reconquista por su final independencia

«Grandeza que surge ya altiva e inmortal de estos cantos victoriosos en que coronan rosas las flechas que heredamos de Fernando e Isabel, iluminando el futuro histórico de la Patria los vivaces destellos con que titilan los luceros donde hallaran celestial refugio nuestros Caídos por la PATRIA, el PAN y la JUSTICIA!

«Por el César y Franco. ¡ARRIBA ESPAÑA!»

PONCHE DE HONOR EN EL PROGRESISMO ASTURIANO

En honor de los presidentes saliente y entrante del «Centro Asturiano», señores Maximino García Alvarez y Faustino Grana García, ofrecerá un ponche el domingo próximo el Comité Progresista.

Como se sabe, ambas personalidades pertenecen a tan simpática y vigorosa agrupación política de La Panera.

La hora señalada para dicho acto es las nueve de la noche, en Reina número 7, altos casi esquina a Amistad. Será un acto muy animado.

OTRO ANTIGUO SOCIO DEL CENTRO DE DEPENDIENTES REFIERESE AL SANATORIO

La siguiente carta no necesita comentarios. Es un tributo de justicia, elocuentemente recibido, al sanatorio de la Asociación de Dependientes. Dice así: «Sr. Avelino González Sarabia, presidente de la Asociación de Dependientes del Comercio de la Habana.—Distinguido señor y amigo: Deseando testimoniar mi agradecimiento por las atenciones que me fueron prodigadas en nuestra Casa de Salud, durante los dias que allí permanecí aquejado de gravisima dolencia de la vejiga, tengo el gusto de dirigirle estas líneas en la seguridad de que tanto para usted como para los señores Directivos que le secundan en el gobierno de nuestra Asociación, y para la dirección técnica del sanatorio, ha de ser motivo de legítima satisfacción el particular que las inspira. Durante el tiempo de mi enfermedad, señor Presidente, pude observar que no transcurre un solo día, sin que una crecida parte de nuestro núcleo social se haga eco del acierto de nuestros médicos. Y hoy es mi humilde pluma la que a grandes rasgos, traza estos renglones que son fieles exponentes también de mi reconocimiento al galeno que ha alcanzado un brillante éxito en la arriesgada intervención que hubo de practicarme en la vejiga, librándome de una terrible dolencia. Asimismo deseo hacer constar mi estimación a los valiosos enfermeros de la sala «Gómez Gómez», donde fuí asistido. Y haciendo votos, señor Presidente, por su ventura personal y por el cada día más creciente auge de nuestra querida institución, me es grato reiterarme de usted. — Atentamente s. s. y amigo, (Fdo.) Francisco E. Benavides inscripción número 176021, de octubre de 1907. Su casa Avenida de Italia número 412, altos.»

ALMORRANAS

Para el pronto, calmante alivio de la comezón e irritación de las almorranas, eczema, ronchas, picaduras de insectos, etc. aplíquese el UNGUENTO DE DOAN. De pronto efecto, eficaz, antiséptico. Cuesta poco—hace mucho bien.

UNGUENTO DE DOAN

FARMACIA DROGUERIA TAQUECHEL
Obispo 27 TELEFONOS M7674 M7675
DE TURNO LOS VIERNES

FARMACIA DROGUERIA DE "JOHNSON"
DE TURNO LOS LUNES
Obispo Nº 30 TELEFONO-A-2129.

LA MAYOR
35 EDIFICIOS
700 EMPLEADOS
SARRA
DROGUERIA
ABIERTA TODOS LOS DIAS
TODA LA NOCHE LOS MARTES
A-8025 A-3644

FARMACIAS DE TURNO HOY VIERNES

DESDE BAHIA A PASEO DE MARTI (PRADO)

Calle y Núm.	Teléfonos
Obispo Nro. 27	M-7674
Habana No. 187 entre Paula y San Isidro	M-4604
Morro No. 50	A-8388
Monte No. 2	M-9400
Lamparilla y Villegas	M-5718
Neptuno y Mza. de Gómez	M-2277
Paula No. 85	M-8718

DE PASEO DE MARTI (PRADO) A P. VARELA (BELASCOAIN)

Galiano No. 9-B	M-1500
Reina No. 2	M-5353
Escobar y Peñalver	M-5450
Animas e Industria	M-4046
Maloja y San Nicolás	M-7712
San Nicolás y Gloria	M-5223
Revillagigedo y Corrales	M-3137
San Rafael y Campanario	M-4588
Lealtad y Animas	M-4480
Belascoain y Corrales	A-9466
Neptuno No. 145	U-7018
Suárez No. 84	M-4622
Aguila y Colón	M-3336
Belascoain No. 105	M-9227
DE P. VARELA (BELASCOAIN) A AVE. DE MENOCAL (INFANTA)	
Infanta No. 113	U-6779
Infanta 12[illegible]	U-7074
San Lázaro 388	U-3535
Fernandina 77	M-5365
San Miguel y Oquendo	U-6936
Neptuno 230	U-1818
Estévez 115 y Ave. Menocal	M-1501
Bruzón 16	U-6922
VEDADO	
Zapata 128	F-6002
17 entre F y G	F-6222
19 entre 14 y 16	F-6211
23 entre J e I	F-6100
K No. 109	F-4404
VIBORA	
S. Mariano y Figueroa	I-7334
J. del Monte No. 614	I-7342
Estrada Palma No. 59	I-7591
Pocito y Reyes	X-2351
JESUS DEL MONTE Y SANTOS SUAREZ	
Quiroga y Delicias	X-3211
J. del Monte y Rodríguez	I-2247
Pocito 16, Lawton	O-0000
Santos Suárez y Serrano	I-7609
LUYANO	
Caserío de Luyanó 48	X-2348
Luyanó 130	X-3068
Reforma y Compromiso	I-3851
CERRO	
Falgueras 15	M-3900
Salvador y Bellavista	I-5600
Primelles 12	I-7423
Calzada del Cerro 747	I-3141

Este grupo deberá prestar servicio público todo el día y la noche de los domingos siguientes.
Enero 30 Junio 5 Octubre 9
Marzo 13 Julio 17 Noviembre 20
Abril 24 Agosto 28

Llegue seguro. Viaje en
TRANVIA y TRAN-BUS
Comodidad, rapidez y economía
TRANSFERENCIA DE UNO A OTRO VEHICULO

SOCIEDADES ESPAÑOLAS

COMO PRESIDENTE DE "AFIRMACION GALLEGA", CAYETANO EXTERIORIZA SU ORGULLO SOBRE LAS ELECCIONES

A pesar de los actos de calle y los gestos comunizantes, los Afirmacionistas cumplieron como elementos de calidad. Cree García Lago que la sensatez imperará en los socios

El presidente del partido «Afirmación Gallega», que lo es a la vez del Centro Gallego, dice hoy lo siguiente:

«Con las elecciones celebradas el domingo último, quedó terminado en el Centro Gallego, el proceso electoral. Un entusiasmo indescriptible fué el hecho más saliente de la jornada en que se puso en evidencia una verdad tangible: es que en esta formidable organización que se llama «Afirmación Gallega», predominan los elementos de orden por sobre aquellos que, según dijo Fernández Flores, «sólo llevan en la cabeza, reivindicaciones de pretendidos derechos y ansias de venganza por su vida fracasada».

«Afirmación Gellega se siente orgullosa del resultado obtenido en los comicios, por la firmeza que demostraron sus simpatizadores frente a los actos de calle realizados y ante los gritos de las turbas, hicieron caso omiso de provocaciones que sólo sirvieron para acrecentar su entusiasmo, votando por la candidatura número dos.

El número de votantes sobrepasó todos nuestros cálculos y evidenció que, de no haber sido la demora sufrida por la votación, en las primeras horas de la mañana, el resultado hubiese sido muy distinto.

A pesar de ello, el triunfo na sido rotundo, categórico. Ha sido una confirmación plena de las simpatías que a la masa social consciente inspira la labor realizada por el actual Gobierno y una derrota para quienes, olvidando lo que es y representa el Centro Gallego, pretenden traer al mismo, problemas ideológicos; propósitos, que de fructificar, serían la ruina de nuestra querida institución.

Se combatió a «Afirmación Gallega» y a otro partido de los que fueron a la lucha electoral, por ser integrados por gentes de derecha, cuando lo cierto es que en ambos grupos, sólo hay hombres dignos, socios del Centro Gallego, que aparte de la función social, quizás tengamos ideales antagónicos, sin que ello sea razón, para el más ligero motivo de discordia, por unirnos a los unos y a los otros, lazos profundos de afectos y un amor intenso hacia el Centro Gallego.

A pesar del cacareado y supuesto triunfo de los **hermandinos**, la situación de la futura Asamblea no responde a sus ansias de dirigir los destinos del Centro en el futuro. Ello lo demuestra el siguiente estado:

Afirmación Gallega:

Apoderados electos en 1937 en la Habana: 20; Apoderados electos en 1939 en la Habana: 15; Apoderados electos en Santiago de Cuba: 4. Total: 39.

Renovación y Defensa:

Apoderados electos en 1937: 11; Apoderados electos en 1939: 5. Total: 16.

A esta situación, nos permitirá continuar la obra admirable que hemos realizado en estos dos últimos años, la que trataremos de superar en el próximo bienio.

Nuestro agradecimiento, para cuantos velando por el engrandecimiento del Centro, votaron nuestra candidatura, es grande y sincero; agradecimiento que hacemos extensivo a las autoridades policíacas y gubernamentales, que con habilidad suma, sortearon los difíciles momentos pasados, evitando con su acertado proceder, que hubiesen ocurrido desórdenes que algunos elementos a toda costa pretendían realizar.

De ello nos congratulamos, aún reconociendo que el permitir ciertas expansiones de carácter comunizante nos perjudicó grandemente, pero preferible fué perder unos cuantos votos en la Asamblea, a que se hubiera convertido en tragedia un acto que, por su importancia, debió merecer más respeto por parte de aquellos que a todas horas llevan la palabra **democracia** en los labios, pero que interpretan ese ya tan gastado vocablo, como mejor les conviene en cada momento a sus intereses particulares.

«Afirmación Gallega» quiere por este medio enviar su más calurosa felicitación al digno Jefe de la Policía Nacional, Coronel José E. Pedraza, y al Delegado del Gobernador de la Provincia, señor Erviti y auxiliares a sus órdenes, por su honrada actuación supervisando los comicios.

Es de justificar rendir este tributo hacia tan dignos funcionarios y Afirmación Gallega, por este medio, deja constancia pública de ello.

Para aquellos que con sus votos hicieron posible nuestro triunfo en las urnas, las más expresivas gracias.

(Fdo.Gayetano García Lago, Presidente de «Afirmación Gallega».

CUANTO CONCIERNE A SUS 110 DELEGACIONES, TIENE ESPECIAL PREFERENCIA EN LA CASONA DE ASTURIAS

El funcionamiento del centro Asturiano, para mayor comodidad de los organismos máximos—Junta Directiva y General—, se divide en Secciones, que son informativas, y las cuales están inmediatamente en contacto con las diversas actividades de la institución.

Así, la Sección de Propaganda tiene a su cargo dos cosas: una, la propaganda propiamente dicha de la Sociedad; otra, la atención, cuidado y mejora de los asociados que figuran en las ciento diez delegaciones. Esta Sección está formada por cuatro comisiones, siendo una de ellas, como es natural la que se refiere, exclusivamente, a las delegaciones y se denomina así. De ella todas las semanas dos miembros tienen a su cuidado la visita a los socios del interior recluídos en la casa de salud «Covadonga».

Pues bien, aunque casi todas las Secciones de Propaganda actúan con celo e interés encomiables, actualmente se viene desarrollando más intensa actividad para mejorar los servicios, para atender los asuntos locales y para resolver en justicia las aparentes contradicciones que surjan. Precisamente en los últimos meses se han enviado a distintos lugares de la República a representantes de la Sección para que investigaran hechos ocurridos; para que resolvieran rozamientos habidos y para que estudiaran sobre el terreno las causas que originaban quejas e intranquilidades entre los socios de algunas delegaciones y recomendarán soluciones; ésto prueba cómo el Centro Asturiano, por medio de sus organismos sepreocupa del interés de los asociados, sean de la Habana o de la Delegación más alejada de la Central. Claro está que precisa tener en cuenta también que para resolver cualquier problema hay q. atender tanto a las necesidades locales como a los intereses generales de la institución.

UNA MATINEE INMEDIATA

Las mantinées del Liceo de la Habana, que se efectúan todos los domingos en el Centro Castellano, resultan cada día más animadas. El próximo día 8 se celebrará una de las mejores, y será amenizada por Belisario López y la Gloria Matancera.

Como en las mantinées anteriores las damas tendrán entrada libre. Los caballeros abonarán una limitada cuota por concepto de guardarropía.

COMIDA TRADICIONAL

La muy vailosa figura de la colonia astur don José Antonio Sela, gerente de la gran casa de Galiano «La Flor Cubana», ofrecerá hoy una comida a sus empleados, invitando a dicho ágape a distinguidas personalidades hispanas, así como a elementos destacados de la sociedad habanera.

El señor Sela sigue así una tradicional costumbre, dando pruebas, una vez más, de su carácter fraterno y democrático.

Como nota sensible, los comensales notarán la ausencia del inolvidable Juez don Leopoldo Sánchez, quien todos los años amenizaba el acto con su charla jovial inconfundible.

ACTOS PARA HOY

CLUB COVADONGA: Toma de posesión de la nueva Directiva a las ocho y media de la noche en sus propios salones de Cerro 1653, al lado de la Quinta Covadonga. Para este acto cita con gran interés, el secretario, señor José María Pichel.

CLUB GRANDALES: Junta general de elecciones a las ocho y media de la noche en el palacio del Centro Asturiano. Para este acto cita el secretario, señor Serafín Rey.

FIESTAS PROXIMAS

COMITE PROGRESISTA DEL CENTRO ASTURIANO.—Ponche en honor de don Maximino García Alvarez y Faustino Grana García el domingo a las nueve de la noche en Reina 7, altos.

CAMPO DEPORTIVO «VILLA MARIA»: Fiesta típica criolla el domingo desde las 12 del día hasta las 12 de la noche, a base de un programa soberbio.

GRUPO ARTISTICO SAUDADE: Magna velada de arte gallego el sábado, en la Agrupación Artística Gallega, situada en Zulueta y Gloria.

CLUB DEPORTIVO DEL GIRO DE PIELES: Banquete homenaje al vicepresidente segundo del Centro Asturiano, señor César Fernández Alvarez, el sábado por la noche en el Hotel Plaza.

AGRUPACION PROGRESISTA: Gran baile social el sábado por la noche en sus propios salones de Prado y Neptuno.

LICEO DE MEDINA: Brillante baile el domingo por la noche en sus amplios salones de 23 y D, Vedado, amenizado por la orquesta Riveiro con Joseito Fernández y el Quinteto Tomé. Los caballeros pagarán 20 centavos.

CLUB DEPORTIVO CARMELO: Magnífico baile el domingo por la noche en su espléndida terraza de Línea y 18, Vedado, amenizado por la orquesta Mojica y el Quinteto Barcalés. Los caballeros pagarán 20 centavos.

LICEO DE LA HABANA: Animada matinée el domingo en el Centro Castellano, amenizada por Belisario López y la Gloria Matancera.

CLUB HISPANO HABANERO: Magnífica matinée el domingo, amenizada por Cheo Belén Puig y la Sonora Matancera.

TITULOS Y DIPLOMAS EN LA SOCIEDAD DE LEMUS

En la sesión extraordinaria que para dar posesión a su nueva Directiva celebrará el próximo domingo la entidad galaica «El Valle de Lemus», recibirán diploma de constancia los siguientes asociados:

Manuel Vázquez, Angel Navarrete Merlano, José González López, Daniel Taboada Novoa, Andrés Plata Sánchez, Pedro Villares, Manuel Romero Rodríguez, Manuel Fernández, Camilo Rodríguez González, Josefa Avia García, Carmen Crecente Baloria, Pilar López, Margarita Cuevas García, Amancia García, Teresa Iglesias, Mercedes García Monteiro, María Sánchez Castro, Pilar Rodríguez, Petra Aljendre Benítez, Manuela Pérez Alvarez, Manuela Vázquez y Adelaida Martínez.

El presidente general don Manuel Rodríguez Sánchez, tiene especial interés en que los asociados en general concurran el domingo a las 2 de la tarde el palacio del Centro Gallego, donde se celebrará tan importante acto.

ASI COMO EL BUEN DIRECTOR DE ORQUESTA CONOCE CON LOS OJOS CERRADOS, CUANDO ALGUIEN HA DADO UNA NOTA FALSA,

Así tambien, quién conoce lo bueno a ciegas usa

Dentol

Fabricado según los trabajos de Pasteur, el DENTOL destruye todos los microbios nocivos de la boca y en pocos días dá a los dientes una blancura resplandeciente.

AHORA:
Tubo mediano $0.20
Tubo grande $0.40

Representantes Exclusivos
Apartado 2143
Habana.

GACETILLAS

CERVANTES: «LA TIERRA DEL MARIACHO». MATINEE

Un programa especial para hoy a precios corrientes, día de Reyes, en matinée, tanda y noche, se pasan muchos cartones y comedias, la gran producción titulada «Las dos niñas de París» por Maurice Escondell y la producción base en español titulada «La Tierra del Mariachi» por Consuelo Frank, un gran programa para hoy es el de Cervantes cine de familias y para las familias. Mañana sábado otro grandioso programa de gran interés a precios populares «Las mujeres son así» por la bella Kay Francis y «La Escuela del Crimen» obra maravillosa por la pandilla del crimen. El domingo, «Las cinco advertencias de Satanás» en español y «Abuso de confianza» por Danielle Darrieux.

BELASCOAIN: «A BOCA DE JARRO»

Dos magníficas producciones ofrecen hoy las carteleras del moderno y elegante teatro «Belascoain», el preferido de las familias, del circuito Carrerá, situado en Belascoaín 853 esquina a Peñalver con el teléfono U-5200, con motivo de ser Día de Reyes. En los turnos preferentes será exhibida la extraordinaria cinta «A boca de jarro», interpretada por Ralph Bellamy, film llena de acción, intrigante y que nos presenta la verdadera vida de los gangsters newyorkinos, es la otra «Sucedió en el Oeste» que interpretan Paul Kelly y Joan Allan, completándose el programa con cartones en colores, comedias y revista. La función que es continua dará comienzo a las cinco de la tarde, siendo los precios hasta las 6 y 30 luneta 10 y despuéés 15, los niños y la cómoda tertulia para familias 5 centavos a todas horas.

Mañana y el domingo: «Bajo el Cielo del Oeste» por Jeannette Mac Donald y Nelson Eddy.

4 CAMINOS: «GUADALUPE, LA CHINACA». MATINEE

El más lindo de los programas combinado para hoy por la empresa del super-coliseum de Belascoaín 1107, teléfono M-3676, el preferido de todas las familias.

En los turnos preferentes la mejor comedia hecha en México y que lleva por título «Guadalupe la China» por Chato Ortin, J. J. M. Casado y Vicente Orona y Mariana Tamayo. Es uno de los episodios de la revolución mexicana dedicado a la heroína Guadalupe.

«Asesinato a bordo» de William Boyd es la otra gran producción que ocupa la cartelera de hoy. Es la película más movida de la temporaca donde la trama de ación se desarrolla de la forma más entretenida desde su comienzo hasta el final.

El episodio No. 1 de la gran serie titulada «El fantasma del aire», hará el complemento del programa. Los siguientes episodios se exhibirán todos los viernes. La función empieza desde la 1 de la tarde como de costumbre y los precios 15 cts., en luneta antes de las seis y media y 20 cts., después. Niños y la regia tertulia familiar 10 cts., a todas horas.

Mañana «Senderos de fe».

INGLATERRA: «REY SIN CORONA»

Un programa divetrido es el que ha combinado para hoy, día de reyes, la empresa del popular y confortable cine de las familias Inglaterra, sito en San Rafael y Consulado, con el teléfono M-5527, la mejor proyección y el mejor sonido.

Hoy en función continua, comenzando a la 1:30 de la tarde hasta las 11:30 de la noche se exhibirá revista, comedia, estreno de la divertida, jocosísima super comedia «Rey sin corona» creación del popular cómico Joe E. Brown (Bocaza) y estreno de la deliciosa, regia y original comedia «El diablo suelto» con Gene Raymond y Ann Sothern.

Precios: Mayores 10 cts., hasta las 6:30 y 15 cts., después. Los niños 10 cts., a todas horas. Entre y salga cuando quiera.

Mañana: «Ex presidiario» y «Loca por la música».

WILSON: DIA POPULAR. «PRIMAVERA»

WILSON, en Belascoaín y San Rafael, U-5863; «Día Popular» a base de 5 cts. Niños y 10 cts., mayores a todas horas.

La mejor proyección y el más perfecto sonido de la Habana. Ventilación especial, aire natural acondicionado.

Hoy, tarde, y noche, la revista semanal y el cartón especial en preciosos colores, «Cuando el gato se va» y las super atracciones «Alma bravía», sensacional y emocionante super producción especial de la Metro interpretada por Wallace Beety y Virginia Bruce; y «Primavera» magistral joya extraordinaria de la Metro, interpretada por la encantadora pareja, Jeanette Mac Donald, y Nelson Eddy, con John Barrymore; (copia nueva).

A las 5 p. m., «Alma bravía» por Wallace Beery, y Virginia Bruce; y «Primavera» por Jeanette Mac Donald, y Nelson Eddy.

Mañana: el mejor programa de la ciudad, con los estrenos, «Guardianes de la ley», sensacional y emocionante producción de aventuras, interpretada por Constance Moore, y John King; y «Ahí va mi corazón», magistral joya suprema de los Artistas Unidos, interpretada por Fredric March, Virginia Bruce, y Padsy Kelly, con Nancy Carrell.

GRIS: «SI YO FUERA REY». MATINEE

Hoy, día de Reyes el confortable y elegante cine Gris, de Baños y 17 en el Vedado, con el teléfono F-4292, de la empresa Heydrich-Fernández Ledón anuncia gran matinée y tanda con el mejor de los programas.

Hoy matinée a la 1:15, exhibiéndose a la 1:15, y 4:15 y 8:15 el colosal y emotivo film «El cobarde redimido» con Lloyd Nolan.

A las 2:30, y 5:30 y 9:45 variedad en colores «Paraíso de amor», el cartón de Popeye «Dos valientes submarinos», revista y gran estreno de la maravillosa joya cinematográfica «Si yo fuera rey» creación genial del actor Ronald Colman con Frances Dee y cientos de artistas más.

Precios de estreno rigen hoy: mayores 30 cts., en matinée y tanda y 40 cts., por la noche. Niños 20 cts., y tertulia 15 cts., a todas horas.

Mañana: «Nina Petrovna ha mentido» y «El triunfo de la astucia.»

El domingo: «Baila conmigo».

TOSCA: MATINEE PARA LOS NIÑOS. REGALOS

Tosca, en 10 de Octubre 1007, entre San Francisco y Concepción, en la Víbora, con el teléfono I-3099, ofrece hoy por ser día de reyes, tres grandes tandas, estando dedicada la matinée a los niños, los que serán obsequiados.

En matinée a la 1 p. m., se exhibirá los preciosos cartones «No más niños», «Limpieza general» y «Los campeones de la mañana, la magnífica e interesante producción Trader Hnorn, de aventuras y estreno de la deliciosa, regia copia nueva «La provincianita» con Janet Gaynor y Robert Taylor. En la matinée habrá muchos y valiosos regalos para los niños que asistan.

En tanda y noche se exhibirá revista, cartón, Trader Horn y «La Provincianita» con Janet Gaynor y Robert Taylor.

Precios: luneta mayores 20 cts., niños 10 cts., y tertulia familiar 10 cts., matinée, tanda y noche.

Mañana: «Al compás de mis recuerdos,» «Sucedió en el Oeste», episodio y revista.

VIVES: «ASI TERMINO UN QUERER». MATINEE Y REGALOS

Hoy día de reyes, ofrece dedicada a los niños una gran matinée con regalo de juguetes el elegante cine Vives, de la calle B., entre 27 y 29, en el Vedado, con el teléfono F-3128, de la empresa Valmaña.

Hoy a la 1 p. m., se exhibirá revista, comedia, estreno de la emocionante cinta policíaca «La jugada de Mr. Moto», con Peter Lorre y estreno de la grandiosa, regia joya «Así terminó un querer», con Bárbara Stanwyck y Herbert Marshall y regalo de juguetes a los niños.

A las 5 de la tarde y 8:30 de la noche, revista, «La jugada Mr. Moto» y «Así terminó un querer».

Precios: luneta mayores 15 cts., en la matinée y tanda y 20 cts., por la noche y los niños 10 cts., a todas horas.

Mañana: «Miss Broadway con Shirley Temple y «Cena en el Ritz».

SANTOS SUAREZ: «EL SUPER HOMBRE». MATINEE

Tres grandes funciones anuncia hoy Día de Reyes el elegante cine Santos Suárez, entre ellas una gran matinée dedicada a los niños con un programa especial.

En matinée a la 1:15 se exhibirá revista, comedia, estreno del emocionante drama del Oeste «Guitarra vaquera» con Charles Starret y estreno de la divertida, jocosísima super comedia «El super hombre» la última y más grande creación del popular cómico Joe E. Brown (Bocaza).

En tanda a las 5 y nocturna a las 8:15 se exhibirá revista, estreno de la estupenda cinta «Sin el rugir del cañón», con Betty Grable y la divertida comedia «El super hombre» con Joe E. Brown.

Precios: lunetas mayores 10 cts., y niños 5 cts., en la matinée y luneta 10 cts., en tanda y noche. Tertulia familiar: damas y niños 5 cts., y caballeros 10 cts., a todas horas.

Mañana: «Irma la mala» y «Hambre» con Rafael Falcón.

CUBA Y SALON ROJO: MATINEE DE REYES

El elegante cine Cuba, de Suárez y Corrales, celebra hoy el Día de Reyes, ofreciendo gran matinée, tanda y noche. En matinée a la 1 se exhibirá revista, estreno de la divertida super comedia «El super hombre» creación del cómico Joe E. Brown (Bocaza) y el emocionante drama «La avanzada del Oeste», con Jack Linden. En tanda a las 5 y nocturna a las 8:15 se exhibirá revista, «El super hombre» y la regia joya «Hijos sin hogar» con Kay Francis, Bonita Graville, Anita Louise y otras. Precios: mayores 10 cts., y niños 5 cts., en la matinée y tanda y luenta 10 cts., por la noche. Mañana: «Tres camaradas» y «Dos pares de mellizos».

Matinée, tanda y noche ofrece hoy «Día de Reyes» el popular y confortable cine Salón Rojo, de Monte y Antón Recio. A la 1 en matinée, a las 5 en tanda y a las 8:15 en nocturna se pasa por la pantalla revista, comedia, estreno de la soberbia, estupenda produción «Entre ladrones», con Busted Grabbe y estreno de la emocionante, colosal producción policíaca «Mr. Moto se ariesga», con Rochelle Hudson y Peter Lorre. Precios: damas y niños 5 cts, y caballeros 10 cts., en la tanda y mayores 10 cts., y niños 5 cts., por la noche.

Mañana: «El santo en New York» e «Idilio a flote».

MODERNO: «SERVICIO DE HOTEL» Y «BAILA CONMIGO»

Hoy Día de Reyes, este teatro moderno de Jesús del Monte 365, con el teléfono X-1305, anuncia una formidable matinée, como ninguna en el año. «Servicio de Hotel», de los Hnos. Marx, Ann Shirley; «Baila conmigo», de Fred Astaire, Ginger Rogers; «La por mayor», de los Ronpe-cabezas; «Los gemelos de Plutón» de Walt Disney; «El viejo molino» de Walt Disney; «Los «misterios» de Neptuno», una documental y un Mickey trotone.

Niños 10 cts., a todas horas. Mayores 15 cts., hasta las 6:30 después 20 cts., tertulia 10 cts.

Mañana sábado, domingo y lunes la película más formidable del momento, «Ruge la multitud»,» de Robert Taylor, Maureen O-Sullivan.

UNIVERSAL: DIA DE LA RISA Y LA EMOCION

Día de la risa y la emoción es de hoy en el popular cine Universal de Egido entre Muralla y Sol, para conmemorar así la festividad de Reyes.

En función continua de 1 de la tarde a 11 de la noche se exhibirá muchas y preciosas comedias y cartones y se exhibirá completa la interesantísima sensacional y emocionante serie de episodios «El rey de las nubes» con el valeroso cow boy Noah Beery.

Precios: damas, niños y tertulia 5 cts., y caballeros 10 hasta las 6:30 y mayores 10 cts., y niños y tertulia 5 cts., después.

Mañana: estreno en Cuba de «En el campo enemigo», «La mano que aprieta (serie completa) y el episodio 6 de «La flotilla misteriosa».

BELGICA Y VIOLETA: DIA DE REYES, MATINEE

Para hoy en matinée, tanda y noche—un grandioso programa de estrenos—comedias de mucha risa—cartones en colores—noticiarios—el interesante y mejor producción de Peter Lorre titulada «Mr. Moto en Arriesga», y la mejor película para la chiquilla Jane Withers titulada «La traviesa gitanilla», los precios son populares para hoy en matinée y tanda. Mañana: «Mi señorita madrá», por Danielle Darrieux y «Yo acuso», al mejor producción por Victor Francen: El domingo «Hombres de mar», en español.

Violeta: Para hoy Día de Reyes en Violeta, se ha confeccionado un gran programa con los precios para el público de 5 cts., todos en matinée y tanda, pasándose bonitos cartones, comedias, noticiarios, «Papás», la mejor película por Jane Withers y «Cuatro hombres y una plegaria», por Loretta Young. Mañana: «Yo acuso» y el «Hombre del día», por Chavalier. El domingo: «Ratas del rail» y «Ladrón de mujeres», un asunto que usted debe de ver.

M.E.C.D. 2016

NO LE CASTIGUE EL ESTOMAGO TRATANDO DE ALIVIARLE EL ESTREÑIMIENTO

Los niños que padecen de estreñimiento con frecuencia tienen perturbaciones estomacales. Por lo que as *doblemente* importante en estos casos no darles nada que los empeore. Haga lo que muchos padres cuidadosos: dé a su niño FEEN-A-MINT, el delicioso chicle laxante, cuyas tres principales ventajas son:

★ **NO AFECTA AL ESTOMAGO.** No hay que ingerir una gran cantidad, no hay nada nada que contribuya a hacer pesada la digestión.

★ **MASTICAR AYUDA A LA DIGESTION.** El masticar estimula el flujo de las substancias alcalinas naturales que ayudan a la digestión.

★ **ACTUA DONDE SE PRECISA**—en los intestinos. No interviene en la función estomacal.

A los niños les agrada el gusto delicioso del FEEN-A-MINT, que no les causa dolor ni náusea ni les interrumpe el sueño. Uselo usted mismo o déselo a su niño en la seguridad de que quedará complacido. Compre hoy un paquetito de FEEN-A-MINT.

Feen-a-mint
EL CHICLE LAXANTE

ITALIA, EN CONDICIONES DE HACER LABOR UTIL AL EJE DE ROMA-BERLIN

ROMA, enero 5. (AP).—El periódico «La Tribuna» comentando hoy la proyectada visita del ministro de Estado Conde Galeazzo Ciano a Varsovia, dijo que Roma se encuentra en condiciones de realizar una «labor fructífera» para el eje Berlín-Roma.

«Mientras el proceso de clarificación puesto en movimiento por la irresistible dinámica del eje continúa, la reunión italo-polaca, en la cual se esminará la situación de la Europa oriental a la luz del nuevo orden de cosas de la Europa central es más que útil», dice el periódico.

«La Italia fascista sostiene excelentes relaciones con Hungría y Yugoeslavia y relaciones satisfactorias con Checoeslovaquia y Rumania y todo ponen a Roma en condiciones de poder realizar una labor muy fructífera en este momento en relación con el eje.

DOLORES DE ESPALDA

Si padece usted de dolores de espalda debe averiguar la causa y obtendrá pronto alivio a sus dolores si sus riñones funcionan normalmente y los libra de las impurezas que hacen su tarea dificultosa. Los riñones inflamados, débiles o abrumados por exceso de trabajo originan los dolores de espalda y ello sólo es un síntoma que da la voz de alarma, señal de que su salud está amenazada seriamente. Es un verdadero peligro que debe ponérsele remedio. Empiece hoy mismo el tratamiento con Anticalculina Ebrey, el poderoso extracto de plantas frescas que desinflama los riñones, elimina el exceso de ácido úrico y los venenos que se depositan en el sistema. A las pocas dosis de Anticalculina Ebrey, media cucharadita en un vaso de agua, por la mañana y de noche, su espalda dejará de dolerle y se hallará entonces en el camino de la salud, porque con la ayuda de Anticalculina Ebrey sus riñones comenzarán a funcionar normalmente.

Anticalculina EBREY

SUSCRIBASE Y ANUNCIESE EN EL «DIARIO DE LA MARINA»

Los Reyes Magos en persona visitarán esta tarde el "Principal de la Comedia". En la tanda infantil de las cinco y media de la tarde, Gaspar, Melchor y Baltasar, obsequiarán con tres valiosos juguetes y artísticos estuches de ricas confituras.

Para cada niño, un regalo.

En la escena, la gran Compañía Infantil del Radio-escenario.

La tanda infantil más interesante de la Habana.

Precios populares:
Mayores 20 centavos.
Niños 10 centavos.

Matanceras

EL PRIMERO DE ENERO

En el Liceo.

Como la fiesta de la noche del treinta y uno de Diciembre, fué la matinee infantil de ese primer día del año, un acto social brillantísimo, que atrajo a aquella sala azul del legendario Club, a las más prestigiosas familias de la localidad.

Una legión de infantes cuyo número, no pecaría de exagerado, si lo hiciera elevar a más de quinientos, invadió el airoso Palacete de frente al Parque, para disfrutar de todo cuanto en su honor habíase allí preparado para ellos.

La Orquesta de los Melero amenizó el programa bailable que se les ofreció de dos a seis de la tarde, y del gigantezco árbol de Navidad que decoraba el salón desprendiéronse los infinitos regalos con que se les obsequió.

Juguetes en cantidad abrumadora repartiéronse entre esos niños, sirviéndoseles dulces, refrescos y otras mil golosinas.

A las seis cuando daba fin la fiesta infantil iniciábase el asalto a los salones, de la juventud que siempre ansiosa de rendirle culto a la danza, allí mantuvo la animación y la alegría hasta pasadas las nueve de la noche.

Intentar una relación de la concurrencia que prestigió esa matinée infantil del primero de Enero en nuestro aristocrático Club sería tarea más que superior, imposible a mis fuerzas, amén de que caería en monótona repetición porque gran parte de ese concurso fué el que realzó el baile de la noche de San Silvestre del que tan detallada cuenta día ya ayer.

Haré resaltar solamente las simpatías con que fué recibida a su llegada a la casa la reina electa la noche anterior, la Srta. Nenita Font y Tió, que del brazo de Camilín Acosta paseó triunfante entre la multitud que tan gentilmente la congratulaba.

Está puesta ahora la atención de los socios del Club frente al Parque, en el baile del once de febrero que va a ser algo epatante.

Sin precedente en el historial del Liceo.

CHEZ LANDMANN

Un recibo el lunes.

Con motivo de festejar su natalicio el Cónsul de Alemania en esta ciudad señor Clemente Landmann y su adorable unigénita, la jeune fille tan encantadora Hertha Rosa Landman y Ulmo, abrió sus puertas aquella señorial mansión de los predios de la Gran Compañía de Jarcia, para un recibo que aunque se anunció en la intimidad, tradújose en fascinadora fiesta.

Es exquisito savoir faire con que saben cumplimentar a sus amistades los señores de Landmann, su derrochadora esplendidez, y la gran mundanidad del jefe de aquel hogar y su distinguida esposa, hacen que los actos sociales que ofrecen en las contadas ocasiones del año en que festejan algún grato acontecimiento se traduzcan siempre en momentos de agrado y satisfacción indescriptibles.

Rodeada de acicalados jardines la vieja casona que fué home de los García Oña en los años de la edad de oro yumurina, y es hoy marco a la ventura del señor, la señora y la señorita Landmann, con sus amplios y bellísimos salones, sus galerías del más típico sabor colonial, aquella casa atrae a ella a cuantos nos contamos en el número de las amistades de sus moradores, con irresistible imán.

Durante toda la tarde y toda la noche del lunes dos de enero, día en que cumplían años Clemente y Hertha, fué un desfile de amigos los que invadieron las avenidas de aquel pequeño emporio de riqueza que es hoy por hoy la más próspera de las industrias de la localidad.

Se bailó, se hizo música, y en inacabable despliegue de gentileza, se sirvieron pastas y licores sin tregua ni paréntesis.

Las simpatías grandísimas que tienen en la sociedad de Matanzas Clemente Landmann y Rosa Ulmo y su blonda unigénita la lindísima Hertha Rosa, púsose una vez más de manifiesto, porque sin previo aviso, e improvisada en su carácter, la fiesta del dos de enero en aquella casa fué algo esplendidísimo.

Llévenles estas mal hilvanadas líneas al representante de la gran Nasión de Hitler en Matanzas, a su elegante esposa y a su bellísima nija, las expresiones de mis simpatías y mi personal adhesión.

EDILIA CARIDAD

Por la gracia del bautismo.

De manos del Reverendo Padre doctor Jenaro Suárez, Parroco de la Catedral de San Carlos, recibió el pasado día primero de enero, las regeneradoras aguas del bautismo la preciosa niña Edilia Caridad, hija del joven matrimonio Edilia Lovio Rodríguez y José María Alvarez a la que apadrinaron Adolfina López y Fermín Alvarez.

Unas elegantes cartulinas han sido repartidas entre las amistades de los esposos Alvarez Lovio, una de las cuales llega gentilmente a mi mesa.

La nueva cristiana es nieta del poeta matancero Alberto Lovio y Olivera, Director de la revista «Matanzas Gráfica» que es a su vez corresponsal de DIARIO DE LA MARINA en esta ciudad.

Sea enhorabuena.

PANCHO ARANGO Y MANTILLA

Muy sensible duelo.

En las últimas horas del año que pasó —la tarde del 31 de diciembre— recibió cristiana sepultura en la Necrópolis de Colón, el cadáver del distinguidísimo caballero que fué en los años de su juventud una de las figuras más encumbradas de la gran sociedad de Amendares.

Perteneciente a la rancia aristocracia cubana de la ante-guerra, el Dr. Francisco Arango y Mantilla de los Ríos, era hermano de los Marqueses de la Gratitud, sobrina de la Marquesa de Esquilache, yerno de los Condes de Casa Romero, Casa Núñez de Villavicencio y Jura Real, y da de Prado Ameno, habiéndose vinhermano político de la Marquesa viuculado el apellido de Arango, por enlaces de sus hermanos con casas tan rancias estirpes como la de Cárdenas, Carrillo de Albornoz, Etchegoyen, etc.

Figuró en la Magistratura cubana Pancho Arango en los albores de la República ingresando en ella de Magistrado abandonándola más luego para dirigir personalmente sus colonias en la provincia oriental, siendo designado más tarde por el Gral. José Miguel Gómez, Subsecretario de Gobernación de su Gabinete.

Hombre de una mundanidad, de una distinción, y una elegancia sin iguales, fué, bien puede decirse así, leader de la juventud de aquel aristocrático Cerro del año mil ochocientos ochenta en el que tenían sus casas solariegas todos los títulos de Castilla que residían en Cuba.

Apuesto, de una figura magnífica Pancho Arango y Mantilla fué el enfant gater de toda una sociedad que lo halagaba y quería entre sus predilectos.

Para su viuda, la gran dama Mercedes Romero y de León, para sus hijos Margarita, Pancho y Enrique y para sus hermanos Perico y María, así como todos sus otros deudos va el pésame sentidísimo de quien comparte hoy con ellos la peña de su desaparición.

Ha muerto un gran caballero.

UNA COMIDA EL SABADO

Del Lions Club.

En el Hotel Louvre, sede de la prestigiosa institución que preside el señor José Manuel Martínez, se celebrará el próximo día siete del corriente una sesión comida de reglamento.

Esa misma noche ofrece el Matanzas Tennis Club un dancing-chocolate, por lo que se ha extendido una invitación a todos los miembros del Club de Leones para que epiloguen su sesión en el Club de la Playa.

EL ALCALDE DE LA CIUDAD

César Casas y Rodríguez.

Un fuerte ataque grippal ha mantenido en cama y en absoluta reclusión, durante estos últimos días, al popular y querido Mayor yumurino, cuya ausencia de todas nuestras fiestas ha sido tan lamentada.

Asistido por su hermano el joven galeno doctor Arturo Casas, recupera su salud en estos momentos nuestro Alcalde esperándose que antes que termine la semana sea dado de alta.

Cuantos a desearlo así, con el cronista.

EN VIAJE DE REGRESO

Las señoritas García Polanco.

Se las espera en Matanzas el día siete de regreso de su deliciosa temporada en Palma Soriano, donde han sido huéspedes del Capitán Eduardo Argilagos Guerra y su gentil esposa.

Acompaña a Teresita y Lourdes García y a Viola Alvarez Otero, la interesante Cucú Polanco que con ellas pasó las Pascuas y Año Nuevo en aquel pintoresco y simpático poblado.

Los agasajos, las atenciones, los homenajes que han recibido Teresita y Viola durante su estancia en aquella comarca han sido tantos que no han desmayado un solo día y de invitación en invitación han transcurrido las horas inolvidables que allí han disfrutado.

Quizás si relacionado con este viaje tenga muy pronto el Cronista que dar una grata nueva, sobre la que me propongo guardar hoy la mayor discreción.

¿Verdad, Teresa?

CHICHO SANTAMARINA

Otra baja sensible.

Tras larga penosa enfermedad ha dejado de existir en esta ciudad el muy apreciable caballero que disfrutaba del general aprecio, de la consideración más grande y la más bien ganadas simpatías.

Su sepelio constituyó una sentidísima manifestación de condolencia, viéndose representada en él todas nuestras clases sociales.

Lleven estas líneas hasta todos los familiares del extinto, nuestro pésame.

Muy sentido y mu sincero.

LA ULTIMA NOTA

Para decir que dejo para la correspondencia de mañana, por material falta de espacio, la reseña de la entretenida fiesta que tuvo el día primero de año en su residencia de la calle de Tello Lamar, la adorable poupéee Manoli Solchaga y Milián, que en torno a una bellísima piñata, reunió al grupo íntimo de sus amiguitos, brindándoles horas deliciosas.

Celebraba su santo ese día la adorable mignone, como lo celebraba también la autora de sus días, la dama tan airosa, tan elegante y tan gentil Manolita Milián de Solchaga.

Remito al lector a mi correspondencia próxima.

Manolo JARQUIN.

¡AHORA! "INTIMO" Bandeaux DECOLLETÉ

"Intimo"—uno de los brassieres más populares creados por Maiden Form—es ahora hecho en forma bandeaux con el escote bien bajo así como en el bandeaux acostumbrado y los brassieres más largos en que este modelo fué introducido. Recordar que también hacemos los "Once-Overs"—de una pieza—con el brassiere "Intimo."

La selección "Chansonette"—creada para proporcionar al busto la redondez acentuada de moda—ahora está incluída en los "Once-Overs" y también en bandas de 2 pulgadas de ancho así como en bandeaux.

Ninguna Es Legítima Sin Esta Etiqueta

"Hay un Maiden Form para Cada Tipo de Cuerpo!"

Maiden Form
REG. U.S. PAT. OFF.
LOOK FOR THIS TRADE-MARK ON
BRASSIERES
GIRDLES "ONCE-OVERS"

DE VENTA EN TODAS LAS PRINCIPALES TIENDAS

¿Por Qué Ser Obesa a los 40 Años?
MARMOLA
le ayuda a ADELGAZAR

PARA la mayoría de las personas no existe en realidad motivo alguno para continuar siendo obesas. Casi todos detestan la gordura excesiva pero fallan en sus intentos por librarse de ella porque toman medidas muy poco científicas. Sin embargo, es muy sencillo controlar la gordura excesiva.

¿Muy sencillo? ¿Cómo? . . . ¡Con Marmola! . . . Marmola es el método racional para reducir. Marmola obra bajo el mismo principio en que muchos especialistas basan el tratamiento de casos de obesidad. Marmola obra sin la más mínima molestia; no requiere dietas rigurosas, ni ejercicios fuertes y extenuantes que a veces resultan perjudiciales. Ejercicios moderados, naturalmente, son benéficos. Todo se reduce a tomar cuatro tabletas de Marmola diariamente, suspendiendo el tratamiento cuando haya reducido lo que desee.

No siga usted siendo obesa cuando es tan sencillo y práctico adelgazar con Marmola. Ensaye hoy mismo. Recobre su esbeltez. Pida Marmola en cualquier farmacia.

MARMOLA

Desde 1907 se han vendido 20 millones de cajas en todas partes del mundo.

Registrado en la Secretaría de Sanidad de Cuba bajo el No. 28788

Agentes exclusivos para Cuba: Adolfo Kates & Hijo, Justiz No. 1, Habana

CRONICA HABANERA

EN EL MIRAMAR YACHT CLUB

El domingo último—y hasta hoy no habíamos podido reseñarlo por falta de espacio—celebró el prestigioso Miramar Yacht Club un te bailable en sus extensos dominios.

Se festejaba con este acto la toma de posesión de la nueva directiva que regirá los destinos del Club durante la toma de posesión de la durante el bienio 1939-1940, presidida por el conocido y estimado doctor Ricardo Machín.

La anterior Directiva, que presidía el doctor Eduardo Ciro Betancourt y que tan brillante labor desarrolló en aquella sociedad, hizo la entrega de poderes a la nueva Directiva en medio de la mayor alegría.

El presidente saliente y el presidente entrante hicieron uso de la palabra, siendo muy aplaudidos.

El primero de ellos, exhortando a los nuevos dirigentes del Club a seguir laborando por el mayor auge del Club, y el segundo exponiendo parte de su brillante programa de gobierno, que no dudamos llevará a Miramar a la cima de los más lisongeros éxitos sociales, deportivos y náuticos.

El Club lucía la misma decoración e iluminación de la noche del día 31 y otra vez la Orquesta de los Hermanos Castro estuvo encargada de los bailables, habiéndose terminado esta fiesta, clasificada por muchos como el primer éxito social de la nueva Directica, al filo de las doce de la noche.

He aquí una relación de los parties reunidos:

Dr. Eduardo C. Betancourt, señora Paulina De Beche de Machín, doctor Ricardo Machín, señora Esperanza Meneses de Betancourt, señor Rafael A. Cóndom y señora, doctor Antonio Valdés Rodríguez y señora, señor Pedro Ponte y señora, doctor Salvador W. de Castroverde y señora, señor Antonio Rousseau y señora, doctor Domingo Romeu y señora, doctor Manuel O. Cores y señora, señor Manuel García Gálvez y señora, doctor Severo Pina y señora, doctor Teodosio Valledor y señora, doctor Santos García y señora, señor Manuel Rasco Jr., doctor César Fuentes, doctor Antonio Millás y señora, señor Carlos Callava y señora, señor Manuel Alfonso y señora, señor Ramón Pérez y señora, señor Pedro Villoldo y señora, señor Angel Naya y señora, señor Antonio Botet y señora, señor Roberto Karman Jr. y señora, señor Ignacio Martínez Ibor y señora, doctor Gerardo de la Barrera y señora, Dr. Ignacio Calvo y señora, señor Moisés Almansa y señora, doctor Eduardo Eleizegui y señora, señor Jaime Alberú y señora, señor Francisco Castro y señora, señor Armando Iglesias y señora.

Dr. Luis Ajamil y señora, Georgina Medel de Ajamil, señor José A. Arango y señora, Teresa De Beche de Arango, Sr. Julián Salup y señora Clarita Coro de Salup, señor Miguel Adolfo García y señora Digna Armengol de García, señor Antonio de la Torre y señora Chofa Rodríguez Feo de la Torre, señora Trina Lastres de Reyes Gavilán, señora Carmen Santamarina de Pella, señora Orlanda Boza de Azpeitia, señorita Aleida Azpeitia y Antoñico de la Torre, señorita Haydée Blanco, señor Ramón Nodal y señora, doctor Luis A. Bernal y señora.

Joaquín Eleizegui y María Díaz de Villegas, Nicolás Loyola y Nena Díaz de Villegas, Armando Weiss y Elsa Hirsen.

Dr. Alfredo E. Herrera y señora Fanny S. de Herrera, señorita Adriana Herrera y señor Edgar de Marchena.

Dr. José María Hernández Pérez y señora, Teté Aquino de Hernández Pérez, Dr. José G. Trémols y señora Nena Jiménez de Trémols, doctor Rafael Fernández Ruenes y señora Margarita Villaurrutia de Fernández Ruenes.

Señor Mauricio Contreras y señora Amada Ruiz de Villa de Contreras, señor Miguel Santos Pino y señora Consuelo Fernández de Santos, Lillian Santos, Enrique Polledo Torre, Cucú Fernández, William Menyember, Daisy García Fernández.

Dr. Fernando García Carratalá y señora Elsie Koesy, señor Gregorio del Haya y señora María Carolina Roig, señorita Irma C. Carratalá y señor Adolfo García Miranda.

Señora Anita Santos de Abella, señora Amelia B. de O-Shea, señorita Elvira Abella y señor Kiko Fusté.

Dr. Mario Hernández Cartaya y señora María Luisa R. de Hernández Cartaya.

Alicia Arroyo y Jorge Escobar Jr., Yolanda Martín y Manolo Ramírez, Siomara Martín y Luis Duthil, Silvia García Nava y Manuel A. Fraga, Silvia Usátegui y Raúl Perera.

Sr. Osvaldo Duyós Romañá y señora Olimpia Etcheverry de Duyós.

Sr. José María Franco y señora Isolina Illas de Franco, señor José M. Franco Jr.

Sr. Francisco J. Martín y señora Pura Reyes de Martín, señora Hortensia Márquez de Arroyo.

Sr. Humberto Hernández y señora Lilia Beale de Hernández.

Dr. Vicente Banet y señora.

Sr. Antonio Dueñas y señora María Luisa L. de Dueñas, señor Julio Alfaro Jr. y señorita Mary Dueñas.

Chony Pérez Benitoa y Juan Palacio, Lourdes Fernández y Antonio Godínez.

Mario Muñoz y Conchita Galvani, Moné Roque, Mario Arroyo, Alicia Ruz, Diego Roqué, Jorge Muñoz, Serafina Sorzano, Guillermo Fitz Gibbons, Sara Jordán, Pepe Fernández Aguirre, Hilda Fehrmann, Fernández de Cárdenas, Carmelina Alonso.

Dr. Armando Callava y señora Enner Castillo de Callava, doctor Tomás Padrón y señora, Lucy Beneján de Padrón, doctor Mario Padrón, señorita Elsie Corbera, doctor Manuel de la Torre, señora Silvia Rivas de la Torre.

Sr. Enrique López Porta y señora Olga de Castro de López Porta.

Margarita O'Shea y Ramiro Ramírez, Olga Munza y Francisco Fránquiz, Martina Romeu y Jenaro Suárez, Menchu O-Shea y Tony Rousseau, Olga de Moya y Manolo Sánchez, Elena Romeu y Octavio Jordán.

Dr. Antonio de la Carrera y señora Clara Betancourt de Carrera, Dr. Guillermo Lancís y señora Silvia Cadona de Lancís, doctor Pedro Julio Rojas y señora Ernestina Mier de Rojas, señorita Otilia Millás y señor Everardo Lancís, señorita Lilia de la Carrera y señor José Olazábal.

Dr. Raúl E. Montero y señora Lila Lavastida, señor René Bustamante y señora Sara Lamerán, señor René Bustamante Jr. y señorita Elcira Loret de Mola.

Señorita Josephine Brandon, señor Enrique Pascual, señorita Alice Brandon, señor René Loyola, señorita Josefina Díaz, señor Pepe Bravo.

Sr. Fernando Busto, señorita Mercy Pina, señor Orlando Pina.

Sr. Luis Losa y señorita Margarita Carrillo de Losa, Marcedes Carrillo, Edgardo Losa, Georgina Losa, Antonio Guiral.

Lydia Aranguren, Rafael de Cárdenas, Severo Pina, Zula del Castillo de Pina.

Dr. Manuel E. Romeu y señora Raquel Fernández de Romeu.

Dr. Vivian A. J. Figueroa y señora Sarah S. de Figueroa.

Dr. Cándido Toledo y señora Teresa Alvarez Mon de Toledo, señor Pedro Machado y señora Raquel Castro de Machado, señor Eloy Murias y Chiquitina Sena de Murias, señor Horacio Navarrete y Beatriz Castro de Navarrete.

Dr. Raúl E. Granda y señora Conchita Fraga de Granda, ingeniero José Daniel Fraga y señora Estrella Veiga de Fraga, señor Miguel Barnet y señorita Mery Fraga, señor Ignacio White y señorita Mechu López Méndez.

Sra. Mercedes G. de Zavaleta, Luisa Ugarte, Isolina Serra, Alberto de la Torre, Regina Zavaleta, Fernando Rasco.

Señorita Raquel Mayan, señor Julio E. Domínguez, señorita Panchita Mayan, señor Ricardo Herrera de la Torre.

Sr. René Valle, Odette Ducrot, Dolores Pineda de Valle, Marcela Piñeyro de Valle, Héctor Valle Pineda.

Sra. Pilar Parra de Somodevilla, señor Joaquín Delgado y señora Raquel Rodríguez de Delgado, señor Luis Herrera y señora Esther Padrón, señor José Manuel Alvarez, señorita Irma Somodevilla, señor Luis Duthil y señorita Siomara Martín.

Dr. Francisco Fabre Cano, Clara Díaz de Cuéllar, Carmen Soliño de Fabre Cano, Enrique Cuéllar del Río, Carmen Alvarez de Cadenas, Antonio Cadenas.

Sr. Joaquín Demestre y Julia Perera de Demestre, Carlos Enseñat, Julita Demestre, Mina Medina de Cortés.

Sra. María Díaz de Astorga, señor Enrique Astorga, señorita Emilita Planas, doctor Lorenzo H. Astorga, señorita María Fernández Roseñada, doctor Isaías M. Cartaya.

Sr. Isaías Quintana y señorita Lydia Martín, señor Alberto Ramírez y señorita Miriam Cortés, señor Mario Fernández y señorita Triny Reyes Gavilán, señor Carlos Martel y señorita Graciela Hermida.

Sra. Clara Daz de Díaz Payro, señora Emma V. de Sotolongo, señora Antonia Pérez Benitoa de Fernández, señor Alejandro Fernández.

Dr. Joaquín Corbera y señora Consuelo C. Miró de Corbera.

Chucho Fraga, Teté Ferrán, Conchita Barnet, Miguel Barnet.

Orlando Pina, Helen P. Lee, Luisín Palacio, Chiquita Lee, Kenneth Muir, Daisy García, Carlos M. de Sena Jr., Olga Mena, Eddie Lee.

Dr. Francisco J. Tamargo, señorita Teté Gutiérrez, doctor Emilio A. San Pedro, señorita Nenita Tamargo.

Señorita Esther Ragusa, señor Carlos Fusté, señorita Emma Sotolongo, señor Pedro La Paz.

Sra. Carmen Calparzoro de Arias, Olga Arias y Rodolfo San Martín.

Sr. Julio Cardano, señorita Haydée Casado, señor Paco Escobar, señorita Mireya Kaba.

Sr. Alberto Almasqué y señora, Sara González de Almasqué, Pichín Larraz y Fely R. Pérez Benitoa, Carmen Pérez Benitoa.

Sr. José M. Guzmán, Mercy Mecalling, señorita María del Carmen Pérez, Gonzalo Morales, señora Lucrecia Ochandarena, doctor Guillermo González, doctor Luis Milanés, señora de Milanés, ingeniero Montalvo y señora.

Sr. Eduardo Castre, señora Elvira González de Sastre, señor Augusto Comdom, señorita Eva Sastre, señorita Egipcia Sastre.

Sr. Luis Magrans y señora, Cucha Montero de Magrans, doctor Ismael Jordán y señora Elena Montero de Jordán.

Sr. Armando Córdova y Elena Iglesias del Castillo.

Ing. Manuel Ricoy, señora Elvira C. de Ricoy.

Sr. Luis Damborenea, Angelita de la Torre, Angela Damborenea, Catalina Damborenea.

Sra. Loretico D. de Molina, señor Aleandro Molina, señora Martha D. de Pérez, señor Ramón Pérez, señora Lola M. de Zapico, señor Leonardo Zapico, señora Josefina D. de Pérez, señor Antonio Pérez, señora Isabel María Q. de Villoldo, señor Pedro A. Villoldo Jr. señor Alfredo Dorbecker, señora Francisca L. de Dorbecker.

JULIO GIRONA.—Para pasar las Pascuas al lado de sus familiares, ha llegado a la Habana, el joven artista manzanillero que reside actualmente en New York, Julio Girona.

Bienvenido.

Luis DE POSADA.

EXITO MARAVILLOSO

Miles de testimonios. Una fórmula especial para cada cura. (20 años de experiencia). **El método del Abate Hamon.** Cura: Diabetes, Riñones, Corazón, Hígado, Reumatismo, Bronquitis, Obesidad, Enteritis, Estómago, Arterio-Esclerosis, Nervios, Estreñimiento, Reglas dolorosas, Várises. Nada más que plantas. Solicite el libro gratis **Escriba a Dr. P. Ramírez, Representante de Laboratorios Botánicos. Apartado 1244, Habana.**

MAXIMA ELEGANCIA INFANTIL...

Presentamos los trajes más elegantes de la temporada, en la combinación marcada por la moda infantil como la más indicada: Blusa blanca y pantalón prusia.

Los cuatro modelos son de la misma tela, totalmente forrados y de una calidad extraordinariamente fina. Los cortos, del 1 al 8, y los largos, del 2 al 10.

REGALE A SUS NIÑOS COSAS ELEGANTES Y PRACTICAS

"la época"

NEPTUNO Y SAN NICOLAS

Servimos pedidos al interior acompañando al giro el importe del franqueo.

Alonso García y Cia.

El frente nacional de Hungría va a ser formado por Imredy

La nueva organización será extraordinariamente activa y tendrá milicias propias

BUDAPEST, Hungría, enero 5. (Havas).—De un momento a otro será anunciada la constitución del Frente Nacional de Hungría, por el Primer Ministro Imredy. La nueva organización política será intensamente activa, y organizará milicias propias, sobre el antiguo modelo del Frente Patriótico de que fué iniciador, en Austria, el canciller doctor Schuschnigg.

Imredy espera agrupar así todos los elementos fuera del cuadro de los antiguos partidos, para dar base popular a su Gobierno, siendo posible que se apoye en este movimiento, posteriormente, para realizar su programa agrario y anti-semita. El jefe del Gabinete húngaro, que está demostrando una gran habilidad política, espera así restar partidarios al movimiento extremista y al mismo tiempo al nacional-socialismo, de inspiración alemana.

Al mismo tiempo la nueva formación trabajará en la preparación de las elecciones generales que se celebrarán en 1940, pero que podrían celebrarse más pronto, en el caso de que la oposición obligue al Gobierno de Imredy a disolver la Cámara de Diputados.

CLINICA DE OJOS

DR. ENRIQUE CUELLAR DEL RIO

DIRECTOR OCULISTA

Consultas: 9 a. m. a 7 p. m. REINA, No. 358. Teléfono M-7766.

FCD 2016

Desinteresadamente brindó ayuda los Estados Unidos a los países de América en la Conferencia de Lima

No hizo presión sobre ellos, en ningún momento. Este fué uno de los más señalados éxitos de la Delegación de Norte América. Cordell Hull y su gratitud hacia la Misión Cubana

(Por Francisco C. BEDRIÑANA, Enviado Especial del DIARIO)

LIMA, diciembre. (Por vía aérea).—Con gran esplendor se efectuó —según comunicara el cable— la clausura de la VIII Conferencia Internacional Americana. Con alarde de lujo y buen gusto tuvo efecto el banquete ofrecido por el Presidente de la República del Perú, General Benavides, a los miembros de las distintas Delegaciones. Y, ahora, ha comenzado ya el desfile. En los hoteles se nota el ajetreo de los primeros días de mes, pero a la inversa: antes, personajes que llegaban; ahora, figuras prominentes que se van... Los buques que zarpan del Callao, llevan en sus mástiles banderas diversas: es que hay Embajadores a bordo. Y Lima, que aún no ha recobrado su calma habitual, comenta, como en el mundo entero se ha hecho, el resultado del importante evento que aquí se ha desarrollado y que fué objeto de la atención mundial durante varios días.

El periodista que suscribe ha ido al Palacio de la Conferencia a recoger algunos papeles. Y, al observar los hilos del cable sumidos en la mudez; las máquinas de escribir, otrora en actividad perenne, en silencio absoluto; los salones vacíos y los pocos ordenanzas con rostros soñolientos, ha recordado el «rostro aquilino» y el gesto sencillo y afable de Mr. Cordell Hull; la decisión en la palabra y en el gesto de Mr. Landon; el ademan tribunicio y la mirada inteligente del doctor Remos; la austeridad de don Carlos Zalazar; la aureola pacifista de Mello Franco; el deambular «boxístico» de Castillo Nájera; la palabra encendida de Henriquez Ureña y los arranques líricos de Da Luz Pinto... Y entonces, vino a la mente del periodista el recuerdo de los «campos de soledad, mustio collado»..

Los resultados prácticos

Lo que es objeto de especulación, ahora, —una vez pasado el estruendo de las sesiones— es lo que concierne a los resultados prácticos de la Conferencia Internacional Americana. ¿Los hubo, en realidad? ¡Vaya que sí los hubo! En primer término, se ha dicho y repetido que es necesario, absolutamente necesario, que los países de América se conozcan a fondo, teniendo en cuenta que es este el continente del futuro, —un futuro próximo— en vista de los constantes nubarrones que se ciernen sobre las demás partes del globo. Pues bien, por lo menos en esta Conferencia, los distintos países americanos han podido conocerse, a través de sus delegados. En momento alguno, cada delegado de cada uno de las Repúblicas representadas perdió sílaba de los que se expresó en el transcurso de las sesiones. Y es así que puede señalarse que es ahora—en los actuales momentos críticos de la humanidad—cuando se han puesto en evidencia las actitudes varias que mantienen los pueblos americanos..

La Declaración de Lima

El punto de sensación del Congreso, estribó en la llamada «Declaración de Lima». Recordemos que en su párrafo 3o. significa dicha Declaración que «para el caso de que la paz, la seguridad o integridad territorial de cualquiera de las Repúblicas Americanas se vea amenazada por actos de cualquier naturaleza que puedan menoscabarlas, proclaman su interés común y su determinación de hacer efectiva su solidaridad». Pero tertmina el párrafo con estas palabras: «Queda entendido que los Gobiernos de las Repúblicas Americanas actuarán independientemente en su capacidad individual, reconociéndose ampliamente su igualdad jurídica como Estados soberanos». Y es ahí, en la redacción completa del párrafo, donde quieren ver los observadores los esfuerzos de los Estados Unidos y naciones del Caribe, y de los países del Sur, con la República Argentina a la cabeza, para armonizar sus intereses, con vista de la solidaridad continental.

No ha dejado de haber periódico que ha hecho constancia de su criterio en el sentido de que la Octava Conferencia Internacional Americana ha desilusionado a todos aquellos que esperaban que las 21 repúblicas acordaran una alianza política militar de hierro. Sin embargo, tanto Mr. Hull como el Presidente Roosevelt, hicieron hincapié, no sólo en el transcurso de la Conferencia, sino con anterioridad, en la realidad de que los Estados Unidos no incluían en su programa pacto militar alguno.

El éxito de los Estados Unidos

El éxito de los Estados Unidos en la Conferencia efectuada en esta capital consiste, a juicio de este modesto observador, en que ha podido demostrar bien a las claras que «no presiona demasiado las derivaciones de su decisión para proteger a las Américas». La denominada política de «Buen Vecino», la necesidad de una efectiva cooperación económica entre los países del Continente, y demás aspectos que dejó ver claramente la Delegación de los Estados Unidos, han logrado la desaparición de algunos mitos en torno a las posibles actitudes de la Unión.

Otro aspecto de éxito de los Estados Unidos en la Conferencia, es que para asegurar la aprobación de una resolución tendiente a la solidaridad continental, supo hacer concesiones tácticas. Un periódico europeo expresó: «El tenor de la resolución no obliga a nada y esto revela con claridad el fracaso de los Estados Unidos. Las veinte naciones reunidas en Lima no están listas a ceder su independencia política y económica para convertirse en dependientes de Estados Unidos. Y he ahí, realmente, dónde radica la virtud de la actual política norteamericana, en relación con los países continentales: en no aspirar a que cada uno pierda su característica propia, su independencia política, su modo de pensar. Sin que ello implique, desde luego, la necesidad—acatada por todos—de un reconocimiento tácito de una mayor comprensión, de una efectiva solidaridad.

Claro que es cierto lo expuesto por el «Diplomatische Politisch Korrespondenz» de Berlín, en el sentido de que «es obvio que las naciones sudamericanas no desean, a una voz de mando, cortar sus relaciones con Europa o con parte alguna del Viejo Mundo». Y es cierto, porque en el transcurso de la Conferencia se ha podido ver claramente que la América del Sur mantiene nexos muy estrechos con distintas naciones de Europa. Y nexos no sólo políticos, sino también económicos, a los cuales no son ajenas las razones de los cambios monetarios.

Por otra parte, lo que el enviado del DIARIO pensaba hacia el día 24—en pleno desarrollo del Congreso—y de él dejó constancia, se vió confirmado el 27 por el «Herald Tribune» de New York, al significar «Quizás los Estados Unidos tomen nota y se beneficien por las alteraciones de la Declaración auspiciada por la delegación argentina, porque ellas son una declaración clara de que no hay nada fácil y automático en la política del continente». Para agregar: «El éxito que ha tenido Argentina para debilitar la declaración demuestra que la política «continental» como pilar de la diplomacia norteamericana, solamente permitirá la realización de ciertas cosas, hasta un límite determinado». «De todas maneras—sigue diciendo—Lima ha marcado un paso más en el camino de la diplomacia que Cordell Hull está siguiendo».

Esa diplomacia que—repetimos—no ha dejado de obtener un gran éxito en este ambiente suramericano, en que los Estados Unidos significaron «un país más» entre los representados: sólo eso y...nada menos que todo eso.

Con la dignidad más absoluta, con la austeridad más estricta la Delegación de Cuba—con el Canciller Remos al frente—ha sido país predominante en seguir la pauta de esa política de armonía, de comprensión, seguida por Mr. Hull. Y fué por ello que, al partir, con orgullo para los cubanos que aquí han laborado, el «alto funcionario que tiene en sus manos la responsabilidad de las relaciones internacionales de la Unión con el mundo entero», dejó su expresión verbal y escrita, de gratitud, de admiración y de afecto, hacia quienes habían seguido la ruta luminosa que señala la meta del interés de América: la paz...

Varios directivos de la Sociedad de Autores, detenidos

Se alteró el orden durante una asamblea al excederse en ella uno de los oradores

Cumpliendo instrucciones del comandante Serra, Inspector del Primer Distrito, el teniente Valentín García, al mando de la Primera Estación, con fuerzas a su mando, arrestó a Fernando Collazo Hernández, vecino de Príncipe 157; Julián Fiarra García, de Justicia 15; Miguel Matamoros Matamoros, de Concepción de 1 Valla 71 y Oscar Teriche Merlo, con domicilio en Gloria 51, todos directivos de la Sociedad General de Autores de Cuba, con motivo de haber alterado el orden en una asamblea que tenía efecto en la casa Aguiar 202, al expresarse en forma despectiva uno de los oradores. Con lo actuado se le dió cuenta a la autoridad jodicial correspondiente.

Asiático estafado

José María González vecino de Sto Tomás 45, y Miguel Farrás Díaz, con domicilio en Principal 9, en el Cerro, fueron acusados de un delito de estafa por el asiático Luis León, con motivo de haberle vendido un terreno en el reparto Las Yaguas y al tratar de fabricar para instalar en el mismo una bodega, se lo impidió la policía, estimandose perjudicado en la suma de 52 pesos.

Expendedores de drogas

Por dedicarse a la venta de drogas, mariguana, fueron detenidos por miembros del SIM, Lorenzo Pérez y Valdés (a) Yuyo, o Pepeye y Angela Hernández González, o Esperanza Villalonga, más conocida por «Záfiro,» vecinos de Aguila 57. Fueron puestos a disposición de la autoridad judicial correspondiente.

HA ADELANTADO SU VIAJE A BEIRUT EL COMISARIO DE FRANCIA EN LA SIRIA

PARIS, enero 5. (Transocean).—El nuevo Alto Comisario francés en Siria, Puaux, ha decidido adelantar su viaje a Beirut en vista de las pretensiones promovidas en la Cámara Siria de reclamar la independencia del país. En lugar de embarcar en Marsella a bordo del vapor «Champollon», como tenía proyectado, hará el Alto Comisario el viaje en avión.

ESTADO DEL TIEMPO

Pronóstico para hoy, viernes

Vientos flojos a frescos del nordeste al sur, con tendencia a variables en el extremo occidental. Cielos parte nublados. Poco cambio en temperaturas.

Observatorio Nacional.

Sensacional Oferta de

CORTES Y RETAZOS

Sólo hoy y mañana.

Planta Baja.

El Encanto

ESTUDIAN LAS INVERSIONES DE FONDOS DE SEGUROS EN LA SECRETARIA DEL TRABAJO

Una comisión de expertos en la materia, examinará en aquel departamento cuanto se refiere a las inversiones en seguros sociales. Se busca en ello seguridad y buenos rendimientos

La Oficina Internacional del Trabajo ha convocado a un grupo de expertos para estudiar los complejos problemas que ofrece la inversión de los fondos de las instituciones de seguros sociales.

Una de las principales funciones de las cajas de seguros sociales consiste en la adecuada inversión de los capitales acumulados, con vista a salvaguardar los intereses presentes y futuros de los asegurados.

Los fondos, en su valor intrínseco, llegan a millones, cuando se trata de garantizar pensiones de invalidez, de vejez, a viudas, a huérfanos. La selección y repartición de las inversiones tienen mucha trascendencia, tanto para la prosperidad y solidez de las instituciones de seguros como por sus repercusiones sobre la política financiera del Estado, las Provincias, los Municipios y la economía del país.

El Comité de expertos analizó las tres condiciones generales que sirven de guía en materia inversionista: seguridad, rendimiento y facilidad para convertir en efectivo. Además añadió un elemento nuevo y característico de la función moderna del seguro: la utilidad económica y social de la colocación del dinero.

Una parte importante de los trabajos versó sobre la determinación de los valores susceptibles de constituir el patrimonio de los seguros sociales, trátese de valores con rendimiento fijo o variable, mobiliarios o inmobiliarios.

Las proporciones en que deben repartirse los valores entre las diversas categorías se fijaron, así como las precauciones que deben tomarse y las cualidades necesarias de una inversión.

El Comité someterá sus conclusiones al Consejo de Administración de la Oficina Internacional del Trabajo y serán conocidas, con las modificaciones o adiciones que le introduzca, por la Conferencia de La Habana.

Puede afirmarse que la política de seguros sociales tiene dos fines esenciales: a) salvaguardar las pensiones y prestaciones prometidas a los asegurados, conservando y fructificando el patrimonio del seguro; b) contribuyendo por la inversión de ese patrimonio a la prosperidad económica del país y al mejoramiento del nivel de vida de los trabajadores: evitación del paro o desempleo, creación de nuevos medios de producción de casas para obreros, desarrollo del urbanismo, creación de escuelas, etc.

También el Comité reconoció como ventajoso y deseable asociar en la administración de los fondos de seguros sociales, al mismo tiempo que a verdaderos expertos, al Estado, a los patronos y a los trabajadores.

Pago de las reclamaciones

En sesión celebrada ayer por la Delegación Provincial de Salud y Maternidad de la Habana, se acordó el pago de las reclamaciones de Maternidad, formuladas por las siguientes obreras:

Onelia Crespo y Mederos, Obdulia Díaz Fernández, Adelfa Domínguez León, Teresa Dorta Castillo, Carmen Esquirol Peralta, Aracelia Gómez Castillo, Francisca Hernández Montes de Oca, Luisa María Hernández Castillo, Eugenia Hernández Collazo, Carmen Judán Benítez, Amalia Jorge y Azor, Zoila López Ayala, Amparo Llorens Abreu, Carmen Morales Verdía, Bernardina Martell Hernández, Amelia Molina Poey, Erundina Méndez Concepción, Lilia Martínez Ortega, Esther Ocanto González, Amparo Ortegosa Palacio, Margarita Quiñones Hernández, Dolores Ramírez González, Adelaida Torrás y Hernández, María del Carmen Valdés y Cordovés, Romelia Núñez González y Margarita Brito García.

Entrega de cheques

La Junta Central de Salud y Maternidad ha aprobado los siguientes cheques:

18 cheques, de $25.00 cada uno, para pagar donativos a esposas y compañeras de obreros, de la Delegación Provincial de Camagüey; 17 cheques, de $$25.00 cada uno, para pagar donativos a esposas y compañeras de obreros, de la Delegación Provincial de Matanzas y 42 cheques, de $25.00 cada uno, para pagar donativos a esposas y compañeras de obreros, de la Delegación Provincial de la Habana.

Los setecientos cincuenta niños que se alojan en la Colonia Infantil de Tiscornia tendrán también juguetes

En la mañana de hoy será inaugurado un Salón Dormitorio para los niños más pequeños de la Colonia Infantil de Tiscornia, al cual se le han hecho reformas y sele han pintado bellos cuadros alegórico-educacionales.

Estas obras de pintura han sido realizadas por el doctor Bernardo Alvarez Pino, Director Auxiliar de la Delegada Emma Cabrera de Jiménez Lanier y el doctor Ruperto Rodríguez, distinguido educador, Director de la Escuela Pública No. 109, ubicada en dicha Colonia.

Se celebrará un espléndido reparto de juguetes entre los 750 niños y niñas que reciben albergue y educación en aquella Colonia Infantil, y de la que es máxima animadora la Delegada del Centro de Orientación Infantil. Ella ha conseguido los juguetes y a ella deben los pequeños habitantes de la Colonia la alegría que hoy les proporciona la profectora de los ciegos y de los niños.

La concurrencia será obsequiada también. Los niños les amenizarán la fiesta cantando siete obras corales que han aprendido en dos meses con clases dominicales, bajo la dirección de los profesores señorita Celia Pérez Morales y señor Buenaventura Yáñez, Director Artístico y Clodomiro Boix y Casals, Profesor de Canto, organizador de estos coros, que fué llevado a Tiscornia por el señor Joaquín Rodríguez Lanza, quien se inspira en las orientaciones del doctor Fernández Concheso, Secretario de Educación, que desea llevar a todas las escuelas el canto coral.

El programa combinado para hoy, es el siguiente: 1.—«Frase melódica a las madres». 2.—Dulce saludo. 3.—El patriota verdadero», de Fidelma orroella y Dulce Ma. Borrero. 4.—«Himno a Martí», de Gaspar Agüero. 5.—«La Bayamesa», de C .M. de Céspedes. 6.—«Himno a J. de la Luz Caballero», de Oscar Ugarte y G. M. Tomás. 7.—Himno a la Educación, de Buenaventura Yáñez. 8.—Varios niños y niñas recitarán poesías. El doctor Jorge Beato pronunciará un discurso sobre «El ideal».

Por la tarde todos los niños de uno y otro sexo asistirán a una función del circo Santos y Artigas. Día completo de felicidad para los pequeños.

ULTIMANSE LOS DETALLES PARA CELEBRAR EL CUARTO CONGRESO ODONTOLOGICO

Faltando exactamente un mes para que se celebre en la Habana la apertura del IV Congreso Odontológico Latino Americano, cuyas sesiones se llevarán a efecto del 4 al 11 de febrero próximo venidero en la Academia de Ciencias, el Comité Ejecutivo de la Federación Odontológica Latino-Americana está terminando lso detalles de la organización definitiva de ese mportante evento científico que, a la par que servirá para estrechar aún más los lazos de confraternidad reinantes entre todas las repúblicas latinoamericanas, propenderá a demostrar hasta qué nivel se ha elevado en estos últimos tiempos la odontología, muy especialmente entre los cubanos que cultivan esa profesión.

Tanto la Comisión Científica, que preside el Decano de la Facultad de Odontología de nuestra Universidad y miembro de la Academia de Ciencias doctor Rafael Biada, esta integrada por todos los profesores de la misma y por otros conocidos dentistas cubanos, como la de Exposición, de Recibo a los Delegados y demás nombradas al efecto, están trabajando activamente para llenar debidamente el cometido que se han impuesto, de manera de dejar bien sntado el nombre de Cuba y de la clase dental cubana ante las delegaciones oficiales y demás colegas de los restantes países que han de venir a la Habana a discutir problemas de verdadera importancia y a adoptar nuevas normas en el desenvolvimiento de la odontología que han de resultar de positivo beneficio para la humanidad.

Reunidos con el Strio. de Hacienda los Presidentes de Cámara y Senado para tratar de asuntos económicos

En la entrante semana se iniciará intensamente la obra cameral. Los expertos americanos regresarán a su país. En breve enviarán un informe acerca de los estudios hechos

El Secretario de Hacienda recibió ayer en su despacho a los presidentes del Senado y de la Cámara de Representantes, señores Verdeja y Marcelino Garriga, respectivamente, y celebraron entre los tres una entrevista que duró algunas horas.

A la salida del despacho informaron los distinguidos congresistas que habían tratado con el doctor Oscar García Montes de diversos asuntos, sobre todo de problemas económicos que afectan directamente a nuestra situación general y en la que el Congreso se propone actuar desde la próxima semana aprobando distintas leyes que ya han sido incluídas en la orden del día, como legislación preferente. En ese breve programa del Congreso están incluídas leyes económicas que han de ser de mucho beneficio para el país.

A despedir a mister Maguill

El Secretario de Hacienda, doctor Oscar García Montes, concurrió ayer por la tarde al muelle para despedir al experto economista americano mister Maguill, quien ha estado dos semanas entre nosotros estudiando nuestro sistema fiscal y económico. Antes de embarcar, el señor Maguill solicitó del Secretario de Hacienda algunos datos necesarios para substanciar el informe que habrá de rendir oportunamente al Gobierno.

Lleva además todos los informes rendidos por los distintos departamentos del Estado y que se relacionan con las materias que a cada uno de ellos concierne.

Resolución del Director de Rentas

El Director General de Rentas e Impuestos, señor Eugenio García Guzmán, ha dictado una resolución sobre la actuación de los inspectores, movilizando 355 de éstos para distribuirlos por el interior de la República, con el fin de activar la campaña para lograr el aumento de las recaudaciones.

De esos inspectores, ciento cincuenta de la Sección del Impuesto de 35 millones, ya han recibido sus instrucciones para comenzar a actuar en las fábricas y destilerías de la Isla. Además, 115 del impuesto del uno y medio por ciento han reanudado ya sus trabajos de inspección y otros han embarcado para las localidades del interior de la República que an sido designados.

Declarados lesivos

Firmados por el Presidente de la República, a propuesta del Secretario de Hacienda, han sido enviados a la Gaceta los siguientes decretos para su publicación:

Reposición de Emilia Manfuro Alvarez, que desempeñaba el cargo de auxiliar de administración, clase primera, Comisión de Apremios, Dstrto Fiscal de Batabanó.

Reposición de la señorita Caridad Portuondo Moret, en el cargo de auxiliar de administración, clase segunda, escribiente, Aduana de Antilla.

Reposición de José Joaquín Moreno, como oficial de administración clase primera de la Aduana de Guantánamo.

Reposición de Antonio Liven Fariñas, en el cargo de auxiliar de administración, clase primera, comisionado de apremios, distrito fiscal de Batabanó.

Reposición del señor Laudemaro de Feria Salazar, como oficial de administración, clase primera, de la Zona Fiscal de Holguín.

Al suspenderse el cumplimiento de estas disposiciones a los efectos del recurso contencioso-administrativo procedente, por virtud de la declaración de lesividad, han de entenderse las mismas no consentidas por la Administración.

EL DIA ULTIMO DE ESTE MES QUEDARA CERRADO EL CONCURSO DE «ALFANJE»

El concurso organizado por la revista literaria «Alfanje» para premiar el mejor cuento inédito cubano, quedará cerrado definitivamente el día último del corriente mes de enero.

Escritores cubanos de toda la República han enviado cuentos para este concurso de la revista «Alfanje», publicación ilustrada que dirige nuestro compañero Roberto López Goldarás.

Se admitirán más trabajos durante el presente mes, debiendo enviarse por cuadruplicado, escritos a máquina, a dos espacios, a la revista «Alfanje», Apartado 1,751.

Los doctores Gustavo Du'Bouchet, secretario de la Facultad de Filosofía de la Universidad, Ducazcal, de la Academia Nacional de Artes y Letras, y Leví Marrero, escritor y periodista, integran el tribunal que adjudicará el premio.

SALDRAN HOY EN UN TREN ESPECIAL LOS DELEGADOS AL 1er. CONGRESO DE ARTE

De la Estación Terminal saldrá a las nueve de la noche de hoy el tren especial que conducirá a Santiago de Cuba dos centenares de personas, representativas de distintas entidades culturales, todas ellas concurrentes al Primer Congreso Nacional de Arte, que tendrá lugar en aquella ciudad del día 7 al 11 de los corrientes, auspiciado por la Secretaría de Educación.

El doctor Aurelio Fernández Concheso, Secretario del ramo, que tanto calor y entusiasmo ha brindado a la realización del citado congreso, va en el mismo tren, ocupando un vagón con sus acompañantes.

HOY EMPEZARA EN MIAMI EL CARNAVAL DE AVIACION

MIAMI, enero 5. (AP).—Una docena de aeroplanos inaugurará las maniobras All-American de Miami, mañana, descendiendo por la costa oriental. Participarán en el vuelo de Nueva York-Miami, compitiendo por un premio de dos mil pesos.

Jacqueline Cichran inició este carnaval aéreo tropical el año pasado, recorriendo las 1,170 millas desde Nueva York en cuatro horas y 12 minutos, record que aún subsiste.

Miss Cochran no competirá este año en esa distancia, pero participarán en ella dos mujeres.

CELEBRA CONSEJO DIARIO EL NUEVO GABINETE DEL JAPON

TOKIO, enero 5. (Havas).—Esta noche se reunió por primera vez el nuevo Gabinete del Japón, bajo la presidencia del Primer Ministro Hiranuma, decidiendo celebrar Consejo diariamente, hasta nueva disposición.

La sección «CARCAJADAS» véase en la página DOS

¿Unos cuantos vestidos más sin aumentar su presupuesto?

APROVECHE A TIEMPO NUESTRA GRAN

Eliminación de Telas de Novedad.

Todas las telas que serán la moda desde ahora en adelante figuran en esta Eliminación y puede usted adquirirlas a precios grandemente rebajados.

Planta Baja

El Encanto

PRESTO JURAMENTO EL NUEVO GABINETE NIPON QUE PRESIDE HIRANUMA

TOKIO, enero 5. (Transocean).—El emperador del Japón ha aprobado hoy, jueves, por la tarde, la lista del Gobierno presentada por el baron Hiranuma, cuyos componentes prestaron juramento acto seguido. El nuevo gabinete de concentración nacional está apoyado por el pueblo japonés de ideología fascista. De los miembros del Gobierno dimisionario, presidido por el príncipe Konoye, que permanecerán en sus puestos además de éste mismo, el cual tomará parte en los consejos de ministros como presidente del Consejo de Estado Secreto, están el ministro de la Guerra, Itagaki; el ministro del Exterior, Arita; el de Marina, Yonai; el ministro de Justicia, Shiono, y el ministro de Cultos, Araki.

Nombróse nuevo ministro de Finanzas al ex viceministro de esa rama, Ishiwatari. El nuevo ministro del Interior lo será Kido, hasta ahora ministro de Beneficencia. Ingresan, además, en el gabinete, los jefes de partidos Seiyukai y Minseito, y los señores Maeda y Machida, como ministro de Ferrocarriles y ministro de Agricultura, respectivamente. Al ex ministro de Colonias, Hata, le fué asignada la cartera de Economía.

NIEGA EL PROFESOR FERMI, PREMIO NOBEL, QUE PIENSE NO REGRESAR A SU PATRIA

MILAN, enero 5. (Transocean).—El profesor italiano Fermi, condecorado con el Premio Nobel, ha desmentido en un comunicado dirigido a la Academia italiana una interviú que le ha sido atribuída por el **Daily Herald**, en que aparecía manifestando no querer volver más a Italia. En el comunicado manifiesta el profesor Fermi que su viaje a América obedece simplemente a motivos científicos.

AZOTADA INGLATERRA POR UNA INTENSA OLA DE FRIO

LONDRES, enero 5. (Havas).—Hoy se está sintiendo una nueva e intensa ola de frío en todo el centro de Inglaterra, al norte de la línea de Bristol a Kingslynn. La circulación por carretera es muy difícil, debido a una densa niebla que cubre toda la región, principalmente la zona de Manchester. El termómetro está bajando mucho esta noche.

Ofrecerá Oriente grandes agasajos al Cnel. Batista

Prometió asistir el Jefe del Estado al Jubileo de la Patria el 12 en Bayamo

SANTIAGO DE CUBA, enero 5. DIARIO. Habana.—Se ha dado a conocer el itinerario del viaje del Jefe del Ejército Constitucional, coronel Fulgencio Batista. Helo aquí: El día 7 saldrá de la Ciudad Militar de Columbia, directamente para Camagüey, donde pernoctará esa noche, para dirigirse al día siguiente a Holguín.

Allí asistirá a los siguientes: colocación de la primera piedra para el edificio del Instituto Cívico Militar; después, a un almuerzo, y, una vez terminado éste, a la inauguración del Hogar Infantil. Por la noche asistirá a un banquete.

Al siguiente día saldrá el coronel Batista y su comitiva para Puerto Padre, con paradas en los pueblos de Iberia, Velasco, Chaparra y Delicias. El día 10 partirá para Guisa, con escalas en Delicias, San Miguel, Cantimplora, Almorzará y Jiguaní, saliendo nuevamente para Holguín, donde se le ofrecerá otro almuerzo, continuando más tarde a Bayamo, donde estará hasta el día 12, en que se celebrará el jubileo de la patria, y al que asistirá también el Presidente de la República y miembros de su Gabinete, el gobernador provincial, doctor Pérez Abreu, presidente del Consejo Provincial, señor Pimentel Herrera, y otras altas personalidades civiles y militares de la provincia.

—Hoy ha salido para Pinar del Río el comandante de la Policía, Adolfo Larrea, que ha sido trasladado por orden del Estado Mayor.

—El supervisor de la Policía de Oriente está actuando para reforzar los cuerpos de Policía de Holguín, Puerto Padre, Gibara y otros lugares que serán visitados po rel coronel Batista en su próxima jira por esa provincia.

—Se han auspiciado muchas versiones, todas ellas auspiciadas por el teniente coronel Ruperto Cano y por el comandante Rafael de la Paz. También tendrán mañana juguetes los niños huérfanos de los asilos y Casa de Beneficencia, adquiridos por cuestación entre las sociedades de esta ciudad.—García, corresponsal.

Oportunidades de Año Nuevo en el Departamento de Alfombras.

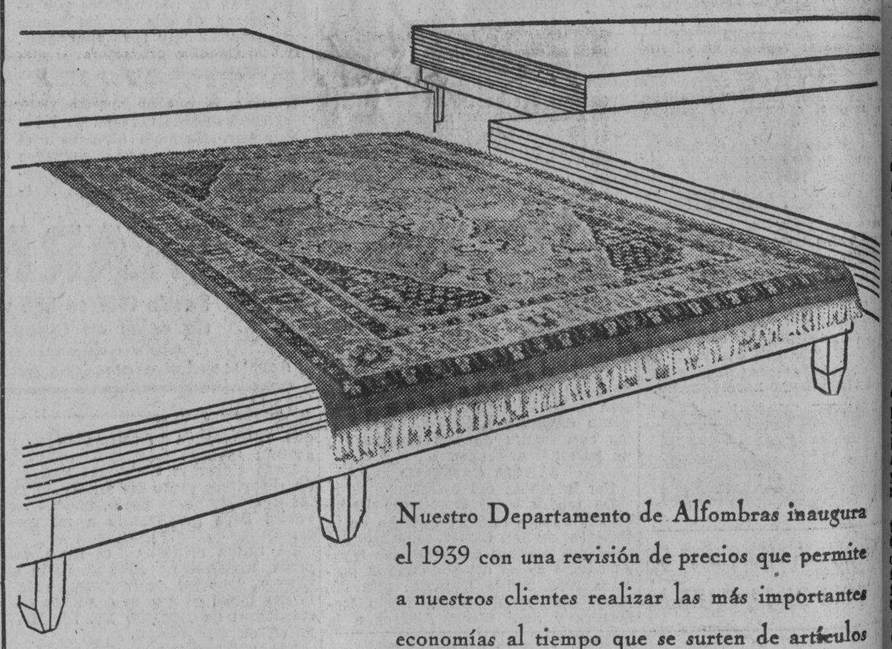

Nuestro Departamento de Alfombras inaugura el 1939 con una revisión de precios que permite a nuestros clientes realizar las más importantes economías al tiempo que se surten de artículos de última novedad e inmejorable calidad.

¡Comience el año ahorrando dinero!

Magníficas alfombras para Sala, Saleta, Comedor y Cuarto en inmejorable calidad en finos estilos y colores:

De 2x3 yardas, de 25.00, AHORA 20.00

De 2x3 yardas, de 35.00, AHORA 30.00

De 2½x3½ yardas, de 35.00, AHORA 30.00

De 2½x3½ yardas, de 45.00, AHORA 40.00

De 2½x3½ yardas, de 50.00, AHORA 40.00

De 3x4 yardas, de 40.00, AHORA 35.00

De 3x4 yardas, de 50.00, AHORA 40.00

Vea, al mismo tiempo, la nueva colección de alfombras de 3x4 que acaba de llegar en los nuevos estilos y colores.

SEGUNDO PISO.

El Encanto

M.E.C.D. 2016

SECCION A

TELEFONOS:
Dirección M-2856
Jefe de Redacción M-1287
Sección de Sports M-7912

DIARIO DE LA MARINA

TELEFONOS:
Quejas M-7911
A. Clasificados . . M-7915

SECCION A

AÑO CVII — ACOGIDO A LA FRANQUICIA POSTAL — LA HABANA, VIERNES, 6 DE ENERO DE 1939 — EL PERIODICO MAS ANTIGUO DE CUBA — PAGINA TRECE

LA NUEVA ESPAÑA

JUSTICIA PARA TODOS

CUANDO el Caudillo de la España redimida afirmaba hace ya bastante tiempo, que la guerra estaba ganada y que la escasa porción del territorio nacional que gemía aún en poder de las hordas formadas por el sedimento fangoso y mal oliente de todas las naciones, lanzado contra España por el fatídico Komintern y recogido cuidadosamente por unos cuantos españoles traidores a su Dios y a su Patria para lanzarlo sobre ésta y contra una civilización tantas veces secular, decía una gran verdad que el tiempo se ha ido encargando de demostrar aun para los menos dados al optimismo.

La guerra se ganó para España hace ya mucho tiempo, faltando sólo que su liquidación final no tropiece una y otra vez con los «trabacuentas» lanzados en su camino a modo de traspiés, por la funesta política internacional que tanto daño está haciendo, con sus torpezas, sus vacilaciones y su mala fe manifiesta, a la paz del mundo y la tranquilidad de los pueblos.

Amigos o enemigos, parciales o imparciales, habrán de rendirse todos ante la evidencia indubitable y rotunda de que si Franco ha ganado la guerra se debe, ante todo y sobre cualquier otra consideración o factor a la ejemplar y hermosa realidad de un pueblo que se pone verticalmente en pie, que es postura de hombres, y lanza en actividad máxima todas sus fuerzas y en efervescencia sus valores todos para defender cuanto debe ser defendido porque es la razón de su vida: Religión, que es la esencia de su espíritu; Patria, palabra en la que se condensan los conceptos de civilización, de honor, de heroísmo y dignidad nacionales y Hogar, que es, en este caso, sinónimo de familia, de unidad, del santo amor que nos fuerza a ser «todos para uno y uno para todos» como hijos de la misma sangre, arrullados por las mismas tradiciones inmortales, movidos por los mismos deseos impulsados por semejantes anhelos.

Cuando hay un pueblo así forjado, que así vive y siente, ese pueblo es inmortal ¡y ese pueblo es España!

Sentado esto, contrastado a la luz de la razón, dejando a un lado fobias partidistas o mezquinos intereses de nación o de grupo, nadie puede dejar de reconocer la incontrovertible lógica que asiste al Generalísimo, cuya voz es la del pueblo todo que unánimemente lo respalda con su alma y con su vida, al rechazar indignado todos cuantos manejos han venido realizándose en torno a una mediación cuyo resultado único sería el de prolongar indefinidamente un problema exclusivamente nacional que, por serlo, ha de quedar total y definitivamente resuelto de puertas adentro, en la única forma en que el pueblo lo desea: con el sometimiento absoluto e incondicional de los traidores a Dios y a España, de los apátridas, de los vendidos al mejor postor indignos de ser hombres y de vivir en comunidad con la especie.

Por esto se hizo la guerra, por esto se levantó España entera en la más hermosa cruzada de reconquista y redención, resurgimiento y grandeza que se registra en su historia de maravillas, por esto se encuentra lo mejor de España anegado en sangre, cubierto de cadáveres, sepultado entre escombros y ruinas y sería vil traición a sacrificio tanto el consentir no ya una mediación que anulase la victoria ganada e hiciese estériles los sacrificios, sino el más mínimo asomo o tentativa de pacto o componenda que la disminuyese o la enturbiase.

El dilema, en este caso, es único y terminante: sometimiento incondicional del vencido o aplastamiento total hasta su aniquilamiento y exterminio.

De este modo, ganada la guerra y liquidada en una u otra forma, tratará el pueblo español, por medio de su cerebro y su brazo encarnados en Franco —el Capitán de España— de ganar también la paz, de hacer la patria Una, Grande y Libre que es hoy, en los hermosos rosicleres de esta alborada triunfal y gloriosa, aspiración nacional inmutable y unánime.

Para lograrlo así, para convertir en florida realidad lo que hasta hace muy poco tiempo pudiera considerarse como alucinación o sueño, el Caudillo ha trazado ya, diáfana y definitivamente las normas: Castigo fulminante e implacable para los autores del caos de ruina, desolación y muerte en que se halla sumida España, para los envenenadores del pueblo con sus prédicas salvajes y utópicas, para los enemigos declarados de Dios, para los traidores a su Patria, para los mercaderes del patrimonio nacional, para los dilapidadores de su tesoro, para cuantos, en fin, son directamente responsables de esta guerra con todas sus calamidades, con todos sus horrores, y para los otros, para la masa popular, para los que han creído de buena fe que la salvación de España estaba «de aquel lado», para los engañados por las mentiras y las calumnias, para los sugestionados por el señuelo deslumbrante de mejor y más fácil vida, para esos, para los que han pecado por ignorancia y no por mala fe, los brazos de España están amorosamente abiertos, y en su seno, como en el de la más tierna y dulce de las madres, no hay ni puede haber otra cosa que el cariño y el perdón.

Roberto SANTOS.

GESTIONES EN BURGOS PARA EL CAMBIO DE 78 PRISIONEROS INGLESES

LONDRES, enero 5. (Havas.)—Un grupo de familiares y amigos de 78 ingleses, miembros que fueron del batallón británico de las Brigadas Internacionales, ha inicado una campaña para conseguir que sean liberados por el Gobierno Nacional de Burgos, del cual son prisioneros. Charlotte Haldane, esposa del profesor del mismo nombre, declaró esta noche a la Prensa londinense, que sabe que el generalísimo Franco ya ha accedido a cambiar el grupo de ingleses por otro igual de prisioneros italianos, pero que las gestiones están paralizadas desde hace varias semanas, sin que se sepa exactamente el motivo.

Al parecer, la falta de un buque para transporte a Inglaterra, es el principal obstáculo para el canje y la repatriación. Se está haciendo nuevas gestiones cerca de la cancillería británica, para que aprovechando el retorno a Burgos del agente general de Inglaterra, active el cambio de los 78 soldados por otros tantos prisioneros italianos.

EL ALMIRANTE BASTERRECHEA DICE QUE EL "VULCANO" QUE INUTILIZO LAS MAQUINAS DEL "J. LUIS DIEZ" SUFRIO ALGUNA AVERIA, PERO NO TUVO MUERTOS

LOS ROJOS NO GUERREAN POR EL BIEN QUE PUEDAN HACER A SU PATRIA, SINO POR EL MAL QUE CIEGAMENTE LE CAUSAN

El modo de hacer la guerra en España, sabiendo que no pueden ganarla es el mayor de los crímenes marxistas

Sin un solo triunfo verdadero que anotar en su haber en tantos meses de continuo pelear y la seguridad de la gran derrota final, los rojos persisten en el derroche de sangre

BURGOS, enero 5. (SE.)—La irrecusable piedra de toque que constituyen a no dudarlo los partes diarios del Cuartel General del Generalísimo, para contrastar la realidad de nuestra victoriosa situación militar, ha hecho ver a todo el mundo, por lo que hace a las últimas jornadas, la liquidación, bajo formas de bancarrota inequívoca de la ofensiva roja sobre determinado sector del Ebro.

Los soldados de Franco han demostrado de nuevo una superioridad palmaria en técnica y en bravura, y frente a ellos, el enemigo ha dejado en el campo de la empeñada batalla, no ya prisioneros a miles y material en abundancia, sino el convencimiento pleno de su impotencia para consumar operaciones que sólo por el azar o por la sorpresa pueden tener en su iniciación unas horas de relativa viabilidad. Cualquier tanteo, golpe de audacia o plan más o menos concienzudamente estudiado en el papel les fracasa de modo indefectible. La capacidad de maniobra se les agota a los rojos en seguida; el impulso de sus tropas cede; y lo que en algunos casos pudiera haber sido, a juzgar por los preparativos, una ofensiva tácticamente eficaz, se convierte, al dictado del Caudillo cuyo designio prevalece siempre, en una derrota con todas sus consecuencias, pérdida de terreno, de efectivos y de moral.

Lección política de la derrota

La lección política de Brunete, de Belchite y de Teruel, se ha repetido por tanto en esta ocasión, a las orillas del Ebro. Paralelamente a la acción triunfal de nuestras armas, cuando éstas hubieron de actuar en el Norte de España, donde esas líneas enemigas—dijeran lo que dijesen los rojos con posterioridad, por vía de estúpido descargo,—marcaban la resistencia revolucionaria a que se atribuía mayor dureza e incluso más valor simbólico que en los demás frentes; paralelamente decimos a nuestra ofensiva del Norte y a la iniciación de las nuevas operaciones que el Caudillo proyectara, el mando republicano-marxista se esforzó por frustrar, ya que no nuestra victoria, tenida siempre por cosa descontada, sí la fecha de su consecución, procurando con diversiones estratégicas de aquel tipo, demoras o alteraciones puramente circunstanciales de nuestro programa de pelea. Algún éxito local y momentáneo, tasadísimo, por consiguiente, les servía a los desaprensivos promotores de la resistencia roja, para henchir de informaciones deformadas su propaganda en la retaguardia, en los frentes mismos, y, sobre todo, en el extranjero, donde abundan las gentes que, a distancia de nuestra cruzada no se esmeran demasiado en la selección de sus elementos de juicio y sin gran impedimento ni escrúpulos se abandonan a creer lo que más puede convenir a su especial modo de ver el problema de la guerra española. La realidad se encarga a poco de restituir las cosas a su verdadero lugar y la última palabra, con el fulgor impresionante de la espada victoriosa pronunciada por Franco. Los rojos quedan, pues, al descubierto en quiebra fraudulenta, respecto a la opinión internacional, en el sector que les concediera cierto crédito y en relación también con su propia soldadesca, a la que embriagan con mentiras, haciéndole creer que no vierte su sangre en vano, ya que los rojos prometen a sus masas una victoria que, en verdad, no les llegará jamás.

¿Es lícito...?

Y he aquí la cuestión que no vacilamos en someter al sano criterio de los hombres de buena fe y recta conciencia, cualesquiera que sean su patria y color. ¿Puede sostenerse una guerra civil, sabiendo una de sus partes que el triunfo le está necesariamente negado, y que todo afán por modificar la situación creada, le resultará vano en absoluto? Pensemos en el horrendo estrago de una contienda como la que, provocada por el Frente Popular, ha escindido nuestra patria, geográfica y moralmente. Lo que justifica este duelo a muerte es que la sangre derramada, la fe y la esperanza prodigadas heroicamente, el dolor inevitable, servirán para vencer a toda costa, implicando esa victoria el triunfo de un destino histórico y la salvación de un pueblo. Este elemental consideración no se la pueden hacer los rojos. Saben bien—con la siniestra experiencia de sus crímenes—que en sus manos España desfallecía y que, defendida por Franco, rescatada palmo a palmo y corazón a corazón, sobrevivirá a todo aureolada por la gloria y fortalecida por la certidumbre del porvenir que merece. Y saben otra cosa: lo que más puede importar a los efectos puramente mecánicos de la guerra misma: que no la pueden ganar, que la tienen irrovacablemente perdida, que en veintiocho meses de lucha no han ganado un solo laurel; que en tres cuartas partes del territorio y de la población nacional viven bajo las banderas de nuestra Cruzada; que la resistencia no puede rendir otros frutos que el de prolongar los trágicos efectos del fratricidio instado en Julio de 1936 por los Caínes de la segunda y última república española.

El crimen no es la guerra

Recordamos haber leído en nuestro clásico tratadista militar Marqués de Santa Cruz de Marceñado, lo que indudablemente dicen también todos los doctrinales del arte de la guerra, si bien con menos lapidaria concisión: «Batalla, sin pensamiento de ganarla, es crimen». Pues bien: no de otro modo guerrean los rojos. No guerrean por el bien que pueden hacer a su Patria, sino por el mal que ciegamente la procuran. Ya pueden decir lo que quieran sus alocuciones los falsos generales y los auténticos comisarios de Rusia en las filas rojas, que no pocas veces se les escapa algún cabo suelto de sus inicuas verdades. Cuando intentaban sostener a los asturianos en pie de loca resistencia, los cabecillas de Barcelona no sintieron escrúpulo en decir—por citar nosotros un texto de los de entonces o después—lo que leímos en el «Boletín decenal» de su pretendido «Estado Mayor del Ejército de tierra». Por ejemplo: «El drama de Asturias terminará con escenas de grandeza shakesperiana...» Infame espectáculo el prometido por los dirigentes rojos a sí propios, en horas de monstruosa y reconocida impotencia! Que los demás se batieran a la desesperada, con desesperación trágica, para hacerles a ellos el juego político que les interesa... Nerón no quiso deducir tanto del cuadro catastrófico de una ciudad en llamas.

Piénsenlo aquéllos de los combatientes que no han perdido aún del todo su conciencia de españoles. Pero piénsenlo asimismo, sobre todo, esos otros hombres del extranjero que por no tener a su espalda la coacción tremenda de las ametralladoras, pueden reaccionar dignamente y rendir su pensamiento al empuje de nuestras razones. Piensen, en efecto, si pueden prolongar la tiranía, la mendacidad y toda suerte de violencias—contra el alma y contra el cuerpo, según la táctica genuína de los bolcheviques—para que un pueblo continúe en lucha sañuda, no obstante estar ya prejuzgado el desenlace que se ajusta perfectamente, en este descomunal juicio de Dios, a la justicia, al honor, al instinto de conservación, a la continuidad histórica e incluso a los intereses legítimos de los países civilizados.

De ese modo criminal de hacer la guerra que ni siquiera puede hallar disculpa, desde el punto de vista de los rojos, en la eficacia a que podrían aspirar, puesto que ni aun así conseguirán vencer, nos ha dado el enemigo en estos días dos ejemplos harto expresivos: la destrucción de Pinell y el bombardeo aéreo de Cabra.

TEORIAS SOCIALES DE ORIGEN ASIATICO

El General Weygand, del Ejército francés, ha escrito un prefacio para el número extraordinario de «La Lutte Finale», de septiembre 1938, —dedicado a España—, del que copiamos:

«Ningún ser humano dotado de conciencia puede evitar un sentimiento de horror y de tristeza ante el relato de las atrocidades cometidas como consecuencia del drama que desde hace dos años está desgarrando a España.

¿Es posible que tantas profanaciones, crímenes y destrucciones sean obra de hombres civilizados? ¿Es posible que una fracción del pueblo español, tan caballeresco siempre, se vea arrastrado a participar en tales horrores, a mostrar esas caras de odio, esos puños levantados y esos gestos feroces?

TAL ES EL FIN DE LAS DOCTRINAS DE ODIO CUYAS VICTIMAS SON A LA POSTRE LOS MAS HUMILDES CIUDADANOS los cuales, sin embargo, no desean más que trabajar en paz y no estrangularse mutuamente en nombre de teorías ilusorias.

LAS REFORMAS SOCIALES O POLITICAS NECESARIAS PARA LA EVOLUCION DE LA VIDA COLECTIVA NO DARIAN OCASION JAMAS PARA TALES ESTRAGOS SIN LA INGERENCIA DE INFLUENCIAS EXTRAÑAS. ¿Es que la situación de nuestros vecinos no es tan absurda como digna de piedad cuando les vemos batirse sin cuartel en defensa de teorías sociales de origen asiático, que son impuestas por el terror, cuando estos están al margen de sus tradiciones históricas o morales?

No se podrá uno imaginar que los hijos de un pueblo que desde siglos tienen un destino común comiencen de repente a odiarse, si no fuera porque un fanatismo extranjero venga a envenenar las diferencias inevitables».

La Embajada británica, que hoy está en San Juan de Luz, recibió orden de investigar el asunto de los espías

Las autoridades nacionalistas siguen reuniendo pruebas en la causa seguida contra la banda de espías que se valía de la valija diplomática inglesa para enviar sus documentos

GIBRALTAR, enero 5. (AP.)—El Almirante Francisco Basterrechea, Jefe de la base naval de San Fernando, en Cádiz, ha admitido que el barre-minas nacionalista «Vulcano» que obligó al «José Luis Diez» a embarrancar en la Plaza de los Catalanes, impidiendo que huyera a puerto rojo, sufrió algunos daños en el combate, resultando heridos algunos de los tripulantes, pero niega que hubiese muertos a bordo.

El «Vulcano» inutilizó las máquinas del «José Luis Diez» y forzó al destroyer a encallar para no irse a pique. Además le hizo como siete muertos y varios heridos.

Regresó a Burgos el Encargado de Negocios de Inglaterra

BURGOS, enero 5. (Havas.)—El Encargado de Negocios de Inglaterra, quien recientemente marchó a Hendaya, ha regresado ya a Burgos.

La Prensa nacionalista subraya hoy que el primero de enero de 1938, es decir, hace un año y cinco días, las líneas de fuego más próximas a Barcelona estaban a 380 kilómetros. Hoy se encuentran a sólo 157 kilómetros, contando Artesa como el punto más avanzado del frente franquista.

Homenaje de los estudiantes belgas a Martínez Ojinaga

VITORIA, enero 5. (Havas.)—Una comisión de estudiantes belgas ha traído un álbum con firmas, para el estudiante Martínez Ojinaga, el que quedó ciego. Lo entregarán mañana, viernes, en el Ministerio de Educación, asistiendo el Ministro y varas personalidades.

Continúan reuniendo pruebas las autoridades nacionalistas contra la banda de espías rojos

SAN SEBASTIAN, enero 5 (AP.) Las autoridades nacionalistas dicen que continúan reuniendo pruebas acerca de las operaciones de la banda de espías que operaba desde San Sebastián e Irún por la frontera, pero por el momento no se ha fijado la fecha en que las cincuenta personas arrestadas, entre las que se halla Ernest Golding, pro-Cónsul inglés e nesta ciudad y su esposa, serán presentadas a los tribunales que habrán de juzgarlas.

LONDRES, enero 5. (AP)—El ministerio de Relaciones Exteriores ha ordenado hoy que se practique una completa investigación acerca de las circunstancias que rodean a «la causa de la camisa sucia», iniciada en la España nacionalista con motivo del descubrmiento de planes militares en la valija de un vicecónsul británico.

La investigación se practicará en la Embajada británica en España que se encuentra actualmente en San Juan de Luz, Francia, cerca de la frontera española.

La investigación versará sobre todos los aspectos de la cuestión incluso sobre los cargos hechos por las autoridades nacionalistas en el sentido de que los funcionarios británicos y empleados de las oficinas inglesas en San Juan de Luz, San Sebastián y Burgos, han observado una conducta impropia.

En una valija del Vicecónsul inglés en San Sebastián, Harold Goodman, halló la policía española documentos destinados al gobierno rojo de Barcelona envueltos en una camisa sucia.

Goodman hacía uno de sus viajes regulares de San Sebastián a San Juan de Luz el 21 de diciembre cuando las autoridades ordenaron que se registrara su maleta en Irún en momentos en que iba a cruzar la frontera.

Desde entonces uno de los empleados del consulado inglés en San Sebastián, que había sido detenido por las autoridades nacionalistas, que le señalan como uno de los complicados en la banda de espías.

(Como quiera que en la única ocasión en que se registró el equipaje del Vicecónsul se hallaron los documentos comprometedores, hay motivos para suponer que el ingenuo funcionario consular inglés haya sido portador de los documentos de los espías en sus frecuentes viajes entre España y Francia.)

CORBATAS QUE ENAMORAN
REGALOS QUE NO SE OLVIDAN
LA CASA COFIÑO
SUPREMA GARANTIA
NEPTUNO 415 CASI ESQ. A MANRIQUE. TEL. M-2059

Pelikan
Pluma fuente
$ 7.-
Escribe al primer trazo: no mancha nunca

LUSTRA
BOMBILLOS DECORATIVOS
CAMINO ELECTRIC
NEPTUNO 85 — TELF. A.7787.

Los Señoritos

PARIS, enero 5. (AIE).—El léxico del Frente Popular solía abusar del vocablo señorito» con intención peyorativa («Fils de papa» que dicen los franceses).— Señoritos eran los hijos de familias «bien» aristocráticas o burguesas, incapaces según la propaganda marxista de crear o producir, inútiles para la sociedad y el Estado. Pero sobreviene la guerra, y unos antes y otros después, espontánea y voluntariamente o movilizados entre sus quintas respectivas, los residenciados en cuestión van al frente y cumplen su deber en la misma medida y con no menor heroísmo que los reclutas de otras clases sociales. Si hubo en el pasado mancha d frivolidad y egoísmo, esta mancha ha sido lavada y redimida con sangre abundante y generosa.

El repertorio de la anti España postergó hace meses el término que demagógicamente hablando, era sinónimo de explotación y parasitismo. Es que perdió acaso su eficacia combativa? Por eso, y también porque el señorito ha cambiado de campo. El marxismo ha elaborado, en efecto un nuevo tipo de señorito absolutamente inédito. Carece el tal de las atenuantes del señorito «bien», cuya indolencia sólo era, en definitiva, reflejo de un ambiente estatal y social; y aporta, en cambio, a la fauna urbana un grado de corrupción que no admite excusa ni tiene precedente.

Prototipo de ese señoritismo empedernido y sistemáticamente invulnerable a los aldabonazos o alfilerazos del pundonor, es en Francia el tristemente célebre Paul Jouhaux, hijo del Secretario General de la C. G. T. Ejemplares de lo mismo son, en España, los retoños de los doscientos oligarcas que participan, a mantel puesto, en el festín presupuestario Así Luisito Prieto, que habiéndose emboscado en la oficina comercial de la Embajada republicana en Londres, fué conducido hasta Barcelona a viva fuerza y desde ahí destinado a una batería costera de Rosas, lo más cerca posible de Francia, pasando luego con su rechoncho padre en misión especial a Chile. Qué decir de los Alvarez del Vayo y Aranquistain (hijos) que con Jiménez de Asúa formaron una delegación permanente en Ginebra, de nueva creación? La inmoralidad mayúscula de sustraerlos al servicio militar se duplica por el escándalo inaudito de que el Estado cree para ellos, y sólo para ellos, sendos destinos pingüemente retribuídos. Habrá cara más dura? Mientras el obrero, fanatizado, se deja matar, la casta gobernante envía a sus vástagos al Extranjero, y pareciéndole poco, les adjudica, sin secreto ni reserva, emolumentos y funciones que sin la sangre derramada por quienes carecen de padres influyentes no hubieran podido ganar ni obtener.— (AIE).—

Patética apelación pro España, de la Cruz Roja francesa

Como del lado nacional no hay la miseria que pregona, su ayuda será a los rojos

PARIS, enero 5. (Havas.)—«Ante los terribles sufrimientos de la población civil de España en este invierno, la Cruz Roja Francesa debe aportar su ayuda con espíritu de absoluta imparcialidad y neutralidad», declara el manifiesto que esa institucón dirigió, en términos vibrantes, al pueblo francés, apelando a sus buenos sentimientos para que contribuya en la medida de sus fuerzas a enjugar los dolores de España, sin partidarismos de ninguna clase.

La Cruz Roja Francesa recuerda la generosidad con que su homónima de los Estados Unidos contribuyó recientemente, con grandes donativos de harina, que serán distribuídos en las dos zonas españolas, de manera imparcial, pero aún falta por socorrer infinitas miserias, producidas por el caos de la guerra. La Cruz Roja termina invitando a todos los franceses para que, sin preocupaciones de orden público, tiendan su mano a esa obra, de puro humanitarismo.

NO ACEPTA CHAMBERLAIN SUGERENCIAS SOBRE LOS PROBLEMAS ESPAÑOLES

LONDRES, enero 5. (Transocean). Hoy se ha sabido que el premier Chamberlain se negó ayer, miércoles por la noche, a recibir a una delegación integrada por representantes de numerosos distritos electorales, que pensaba visitarlo el próximo sábado. La delegación tenía el propósito de entregar a Chamberlain una resolución relacionada con el problema español, en la cual se reclama que no sean concedidos al general Franco los derechos de beligerancia, y para que se invitase, además, al Gobierno británico a que no deje duda en la mente del Duce respecto a que las relaciones amistosas entre Inglaterra e Italia serán imposibles mientras Italia prosiga su intervención en España. Para justificar su actitud, Chamberlain dijo que no sería conveniente en la actualidad que recibiera la delegación.

ESTA PROXIMO EL ACUERDO CULTURAL ENTRE ALEMANIA Y LA ESPAÑA NACIONALISTA

BERLIN, enero 5. (Transocean).—Las negociaciones entabladas desde hace tiempo entre los gobiernos alemán y de la España Nacional, para la conclusión de un acuerdo cultural, semejante a los que ya tiene concluídos Alemania con el Japón, Italia y Hungría, terminarán en breve según se comunica de fuente bien informada. El fin del acuerdo será intensificar la colaboración espiritual y cultural entre los dos pueblos.

Un diputado francés quiere arreglar la desavenencia roja

Parece que los jefes rojos de Valencia se lucraban a costa del hambre del pueblo

BARCELONA, enero 5. (SE).—Un diputado socialista francés de cuyos manejos en Barcelona hacen grandes comentarios los periodistas franceses, estuvo visitando a la Comisión Ejecutiva del partido socialista... También visitó al ex presidente Largo Caballero y al jefe del Gobierno Negrín. A la entrevista con éste asistieron Alvarez del Vayo, González Peña, Paulino Gómez y otros.

Se tiene la impresión de que el diputado francés intenta conciliar a los representantes de los diversos partidos políticos para hallar una solución a la actual crisis latente en los medios políticos rojos, pues la postura de Negrín no es firme ni mucho menos.

Como se recordará el escándalo de los abastecimientos en Valencia provocó la destitución del alcalde y del gobernador civil promoviéndose un proceso en que ambos se acusaron y fueron acusados a su vez por el también delegado de abastecimientos. Lo que parece cierto es que los citados dirigentes se lucraban en el percibo de las contribuciones de consumos.

El bombardeo de Cabra

CORDOBA, enero 5. (SE).—Los servicios de Asistencia a Frentes y Hospitales y las camaradas falangistas colaboran activamente en el cuidado de los heridos víctimas del bombardeo de los rojos.

De los centenares de éstos que se encuentran asistidos se hallan gravísimos dos ancianos, dos niños y una joven. El teniente de regulares de Ceuta, Enrique Montoya del que se dijo en los primeros momentos que había muerto, está hospitalizado en Córdoba y ha experimentado una ligera mejoría.

El busto de José Antonio en el Ayuntamiento de Oviedo

OVIEDO, enero 5. (SE).—En sesión de este Ayuntamiento se acordó adquirir un busto de José Antonio Primo de Rivera, para ser colocado en el salón de sesiones.

Cursillos de enseñanza a los heridos

OVIEDO, enero 5. (SE).—En el Hospital Militar de la Academia General, se inauguró un cursillo de Enseñanza para los soldados y heridos. Asistieron todas las autoridades.

Las simpatías de los E.U. en relación con la guerra de España

NUEVA YORK, enero 5. (Por F. Larcegui).—El New York Times, publica una estadística, tomada de una investigación hecha por el Instituto de Opinión Pública, según la cual aumentó la simpatía por los rojos de España, durante los últimos tiempos.

No sería justo afirmar que esto supone verdadera simpatía por los rojos, sino que es precisamente por ignorancia de lo que en España pasa y consecuencia de la sistemática campaña que se hace por los absolutamente rojos, por los que lo son sin saberlo y por el número infinito de gentes que van a donde les llevan.

Según la estadística aludida, del número grande de personas que expresaron su opinión, resulta que un 80 por ciento de ellas están a favor de los marxistas de España. Hay que tener en cuenta que los simpatizantes de los rojos se mueven más y son más tenaces que los amigos de Franco, por lo cual sería erróneo suponer que el ochenta por ciento de los norteamericanos están a favor de Negrín y sus colaboradores los anarcosindicalistas, comunistas y demás extremistas, que si les conocieran en este país, estarían radicalmente en aplastante mayoría en contra.

En febrero de 1937, del número de votantes en el Institutos de Opinión Pública, había un 65 por ciento a favor de los rojos españoles y el resto, o sea, un 35 por ciento a favor de los nacionalistas. Disminuyó la simpatía a favor de Franco en febrero de 1938, y hoy queda reducida a un 20 por ciento la cifra de los que ven con simpatía la campaña de los nacionalistas que defienden su patria y, en realidad, los mismos principios por los cuales lucharon en su tiempo los americanos de Washington.

De la estadística aparece que entre los protestantes, aunque abundan los que les tiene sin cuidado la guerra española, están en mayoría los que simpatizan con los rojos. Entre los católicos ocurre todo lo contrario.

Las razones principales de la simpatía por los rojos prueban lo antes afirmado, esto es, la más crasa ignorancia sobre lo que ha ocurrido en España. La razón que arrastra más votos es la de suponer que el gobierno de Barcelona representa el el poder «debidamente elegido». Si así fuese, que no es cierto, a estos buenos demócratas les tiene por lo visto sin cuidado la justicia de una causa y la capacidad y el modo como un gobierno sea debidamente elegido Si así fuese, Washington y la Independencia de los Estados Unidos deberían ser condenados sin apelación posible.

Otra razón es la de admitir la farsa explotada por los rojos, de la «invasión» de España por tropas de Hitler y Mussolini. También en este aspecto están mal enterados los simpatizantes de los rojos. Cierran los ojos estos individuos a la presencia de indeseables de toda clase en el lado rojo, y niegan a un poder legítimamente constituído y que obra dentro de las más estrictas reglas de Derecho, como lo es el de Burgos, para realizar alianzas, cosa que está establecida como sagrado derecho por los principios y derechos proclamados en el Congreso de Filadelfia, en los primeros tiempos de la lucha de Norte América contra Inglaterra, y que llevó a los americanos a buscar y obtener ayuda directa de Francia y de España, sin que a nadie se le haya ocurrido suponer que Lafayette y Gálvez fueran invasores de Norte América.

Pero la razón principal y explicación de ese desconocimiento de la verdad de lo que ocurre en España, y ese desviamiento de la senda recta del pensar y del sentir que ordinariamente guía al norteamericano, está en la tendenciosa, parcial e incompleta información que el pueblo norteamericano recibe a través de las noticias que le dá el 80 por ciento de su prensa, de sus estaciones de radio y de sus empresas de producción de films de cine En esto hay verdadera invasión y secuestro del campo de la libertad y de la tolerancia.

ARTICULOS PARA QUE LE REGALEN

Preciosas bolsas y carteras de cocodrilo legítimo... y de pieles finas, importadas, bellísimas, en todos colores... y en la clase que caracteriza a la popular Casa del Perro, Neptuno 210—entre Industria y Amistad.—También pantuflas, billeteras, llaveros... y mil artículos de piel.

SUSCRIBASE Y ANUNCIESE EN EL «DIARIO DE LA MARINA»

Una de tantas patrañas rojas

La echó a volar, según parece el **Daily Telegraph and Morning Post** y la han recogido varios periódicos, que en tipos gruesos estampan: **El Vaticano reconoce «de facto» la república española.** Es la respuesta que a sí mismos se dan quienes al exhibir gráficamente el entierro público con Cruz y preste, del capitán vasco por las calles de Barcelona, y contar cómo allí 3,000 sacerdotes dicen misa, a ocultas, se preguntan si, en vista de ello iban a seguir los católicos desconfiados y si no alborearía ya la libertad y la paz religiosa; y consiguientemente se borraría la tacha de perseguidor que ennegrece la cara del Frente Popular.

«En adelante», concluye el Capuchino o ex-Capuchino (no estoy seguro) Salvador de Hijar (otro lobo que viene a engrosar la manada frentepopulista) «no se puede pretender que la religión esté representada por los clérigos vendidos a los treinta duros del imperio franquista». Así, delicadamente se trata a los Obispos españoles y a los de casi todo el mundo, por el religioso huído de su convento.

Mas esos señores, Salvador de Hijar y los periódicos que acogen y propalan «el reconocimiento por el Vaticano de la república española» confunden sus ansias con las reglas de la lógica.

Porque vamos a suponer que sean ciertos los datos que traen: «Monseñor Salvador, vicario general de Tarragona y administrador apostólico de la diócesis de Lérida, ha llegado últimamente a Italia, con pasaporte diplomático de la República española: allí ha visitado al Cardenal Vidal y Barraquer, Primado de Cataluña, y ha informado al Vaticano de la situación religiosa en la España republicana». Ni una palabra más.

¿Qué indicio hay en ello del traído y llevado reconocimiento? ¿En que llevara pasaporte diplomático? ¿En que le oyeron la información? ¿Se sabe cuál fué ésta, si favorable o contraria a la actitud del gobierno? ¿Se dice qué respondieron?

Pongamos por caso que en San Sebastián o en España Nacional hay una Compañía o Cámara de Comercio Francesa; que un su representante con pasaporte diplomático que no es tan imposible conseguir, pasa la frontera, se entrevista con el Quay d-Orsay y da cuenta de cómo andan por acá los negocios de sus compatriotas. ¿Quién de juicio sano deduciría que el gobierno francés ha reconocido «de facto» a la España Nacional?

Es posible que ese señor haya ido a Roma a informar de la situación religiosa en Cataluña: Y ya tiene lástimas que contar! Ni una iglesia entera, miles de sacerdotes asesinados, y los demás, ejerciendo su ministerio ocultamente: ni Acción Católica, ni obras de beneficencia, ni obras sociales, ni nada. ¡A comenzar de nuevo! De paso, informa también o visita cortésmente al Cardenal de Tarragona. Digo que todo ello **a priori** es posible: mas que de ahí se dé el salto al **reconocimiento de la república,** de los que ordenaron o consintieron gustosos la desolación, pasa de absurdo. No es tan ingenua la diplomacia pontificia: no es tan simple que mantenga un embajador con Franco y vaya a mandar otro representante a Azaña...

Prometemos a los lectores para muy pronto información más amplia y documentada. Mientras tanto, sepan:

Que es a todas luces inverosímil lo del pasaporte diplomático de la república de Negrín. Con él no se le abren las puertas de Italia! ¿O es que también Italia reconoce «de facto» a sus **amigos** de Barcelona?

Que es verdad que fué ese señor a Roma: no sabemos todavía con qué comisión. No consta que con ninguna oficial del gobierno de Negrín. **Y sí consta que el Cardenal Pacelli, Secretario de Estado, no lo recibió.**

Si esta negativa, si esta muestra de benevolencia al revés es reconocimiento, entonces que los rojos publiquen cuanto antes el nuevo Diccionario en que se trueca la significación de las palabras.

ZAPATETA.

De Rojo y Negro

Ya sabemos quiénes han evitado la guerra. No han sido los CUATRO. Leemos en «Claridad» de Madrid del 25 del pasado:

«BARCELONA, 25.—«El Socialista» comenta un artículo publicado en el periódico francés «L-Avenir», semanario del partido socialista, en el que el diputado Thomas reconoce que lejos de ser nuestra guerra un peligro para la paz de Francia, la verdad es que gracias al heroísmo del Ejército republicano y al entusiasmo del pueblo español en la defensa de sus derechos y libertades, la guerra no ha podido estallar en Europa en los días trágicos en que tanto se temía. El heroísmo del pueblo español ha conseguido que los movilizados franceses, que tanto demuestran temer a la guerra, hayan podido volver a sus hogares».

Y nosotros sin enterarnos. Y Europa tampoco.

Tomen nota los movilizados franceses de cómo les tratan los rojos de España que no vacilan en lanzar la injuria y la insidia contra la masa del pueblo francés que en silencio, dignamente y sin jactancia, cumplió las órdenes de movilización.

LOS MERCADOS DE FRUTOS

De «El Diluvio»:

REUS.—El mercado semanal se ha celebrado con buen tiempo y numerosa concurrencia realizándose gran número de transacciones en frutos del país para la exportación, dominando precios firmes debido a la resistencia vendedora con todo y reconocer que las cotizaciones imperantes en las ventas realizadas alcanzan límites insospechados».

Los pocos frutos que se recolectan los exportan. Qué les importa el hambre de las masas a quienes dicen ser sus redentores?

Lo de los límites insospechados en los precios es una prueba más de la incapacidad adquisitiva de la peseta roja.

DR. MANUEL VILLAVERDE
De las Universidades de Madrid y de La Habana.
Médico de la Clínica del Profesor Gregorio Marañón, de Madrid.
Medicina General. Secreciones Internas. Consulta previo turno.
Teléfono F-3532.—Calle 17, número 11.—Vedado.

F.C.D. 2016

DECIDEN MANANA LOS INSTITUTOS DE MARIANAO Y LA HABANA EL SEGUND

Los elevens de los Institutos de la Habana y Marianao decidirán mañana sábado a las tres de la tarde en el gran Stadium de la Universidad de la Habana, el segundo lugar del Campeonato de Foot Ball Intercolegial Inter-Institutos en la zona de la Habana, prometiendo brindar otro encuentro tan sensacional como los dos primeros de la contienda.

Tanto los habaneros como los marianenses lucen en excelentes condiciones para su encuentro, que será, volvemos a repetir, formidable, debido a la rivalidad que hay entre ellos, muy especialmente después del segundo juego del Campeonato donde resultaron vencidas las «avispas».

El Instituto de la Habana, fuerte favorito para ganar el Campeonato, fué víctima de su enorme exceso de confianza. Con una gran preparación tras de sus choques con la Universidad de la Habana y Marina Constitucional, los muchachos lucían en gran forma para pasear la distancia, pero descuidaron su training, el Vedado estaba en gran forma y resultaron superados, perdiendo con ello el Campeonato.

Marianao ahora que sabe que las «avispas» no son invencibles, se disponen a realizar su mejor esfuerzo por imitar al Vedado, mientras que los de la Habana se aprestan a romper de cualquier manera la «jettatura» que no les ha permitido ganar un juego este año.

El choque será formidable, pues para ambos teams es cuestión de honor el ganar. Tanto Michelena como Cepeda les han leído la cartilla a sus muchachos, y nadie ha faltado a una sola práctica.

Cepeda ha de abrir el juego con Fontova, Corona, Llera, Ara, «Calzoncillo» Valiñas, Pizzi y Rodríguez en la línea, línea que será difícil de romper, dada en la forma en que están los muchachos. En el back field tendrá a Vicente Lanz, Pedro García, Eduardo Tallés y Johnny Goudie, todos ligeros y fuertes que serán los encargados de hacer caminar la «picúa».

Michelena tendrá en su línea a Portela, M. Gutiérrez, J. Acosta, Domínguez, Ramudo, Espinosa, S. Valiñas que se lucieron contendiendo las acometidas del Vedado. En back field tendrán a Roberto Du[illegible] Carlos Muñoz, J. L. Gutiérre[illegible] Bodes.

Nadie deberá de faltar mañana este juego, especialmente los pa[illegible] darios de ambos teams, para anim[illegible] los a conquistar el triunfo.

PEDRO GALIANA

Desde el Bull Pen

CARTAS Y MAS CARTAS...

Ha llegado el cartero... Y, tras su habitual recorrido por la redacción, ha dejado sobre nuestra mesa de trabajo las siguientes contribuciones epistolares a esta columna:

Querido Gali:

Se ha dicho muchas veces en el Stadium de la Cervecería La Tropical que hoy en día hay tan buenos jugadores como en otros tiempos, y que se pudiera formar en cualquier momento un team estelar capaz de derrotar al mejor que se pudiera combinar con los jugadores de ayer, y, yo creo lo contrario. Una novena de jugadores de AYER, formada por Mike González, como catcher; Luque como pitcher; Joseíto Rodríguez, primera base; Pelayo Chacón, segunda base; Rafael Almeida, tercera base; Tomás Romañach, short stop, con Armando Marsans, Jacinto Calvo y Cristóbal Torriente de outfielders, pudiera derrotar, fácilmente, a un team de jugadores de HOY aun cuando en el equipo de hoy llegasen a figurar los mejores players americanos que nos visitan.

Asimismo, un team de jugadores de ANTEAYER, con Méndez en el box; Gervasio González, de catcher; Julián Castillo, primera base; Simón Valdés, segunda base; Carlos Morán, tercera base; Luis Bustamante (Anguilla) short stop; Rogelio Valdés, Heliodoro Hidalgo (Jabuco) y Emilio Palomino, de outfielders, con Eustaquio Pedroso, Regino García (Mamelo), Agustín Parpetti, Miguel Prats, Bienvenido Jiménez (Pata Jorabá) y Valentín González (Sirique), pudiera ser, igualmente, superior a cualquier team que se forme con los jugadores de ahora, aun cuando en el lineup de 1939 aparezcan los Dihigos, los Salazares, los Torres los Cando López, los Correas y los Santos Amaros del presente...

¿Por qué no nos dedicas un día de estos un comentario interesante sobre este asunto, haciendo una comparación de los players de antes y los de ahora?

Atentamente,

RAIMUNDO PUENTE,
Hospital de Cayo Mambí, Oriente.

Estimado Gali:

Considerándole una autoridad en basket ball, queremos que nos diga su opinión sobre un tema que tiene dominada actualmente la atención de todos los fanáticos de ese deporte en esa localidad. Nos referimos al mejor quinteto que se puede formar actualmente en Cuba, entre los ases del game ¿No cree usted que un team formado por Mosquito Ordeñana y Armando Cuervo, de forwards; Menda Cancio Bello, de center, y el Pato Gallarreta y Frank Lavernia, de guards, pudiera considerarse el mejor de Cuba?

Suyo en sports,

S. HERANANDEZ,
Florida, Camagüey.

Querido Pedro David:

Como te dije ayer, personalmente, ya está confeccionado oficialmente el programa de las competencias internacionales de atletismo femenino que se celebrarán el lunes próximo, a las nueve de la noche, en el Stadium de la Beneficencia, y te aseguro—como tu mismo podrás ver—que se ha combinado algo que será del agrado del público.

Tengo los mejores informes de las atletas americanas que nos visitarán para participar en las justas, y casi me atrevo a asegurarte que esa noche ofreceremos al público de la Habana las mejores competencias femeninas de atletismo que se recuerdan en Cuba.

El programa exacto es:

1—Se izarán las banderas de los Estados Unidos y Cuba y la Banda de la Beneficencia ejecutará los himnos de ambos países.

2—Desfile de los equipos americanos y cubanos, jueces, asesores, etc.

3—Revista por los alumnos de la Casa de Beneficencia y Maternidad.

4—Competencias internacionales de atletismo femenino Florida vs. Habana.

EVENTOS QUE SE DISCUTIRAN:

(a)—Carrera de 50 metros planos.
(b)—Carrera de 100 metros planos.
(c)—80 metros con obstáculos.
(d)—Salto alto.
(e)—Lanzamiento del disco.
(f)—Lanzamiento de la jabalina.
(g)—Relevo de 4 por 100.

Cada país llevará dos atletas por evento. La puntuación será de 5, 3 y 1 puntos para el primero, segundo y tercer lugares, respectivamente. Se discute el trofeo donado por los señores Villamil, Santalla y Compañía.

El trofeo donado por el Coronel Fulgencio Batista, Jefe del Ejército Constitucional, será otorgado a la atleta más destacada en la noche. Forman el jurado los señores cronistas de sports.

Ya sabes que espero verte por allá.

Te aprecia,

MANOLO F. DE LA REGUERA.

Estimado Galiana:

Ayer leí tus «Amateurs Aces» y creo que te informaron mal al decirte que los Tigres del Atlético de Cuba no estaban practicando como es debido para el match que han de efectuar el próximo día 15 en el Stadium de la Universidad frente al eleven de los Caribes. Yo soy Atlético de corazón, y sé lo mucho que Sergio Varona y tu hicieron por el club, durante la celebración de la SEMANA DEPORTIVA, ayudándonos a meternos en el programa de basket y football que se combinó, cuando había idea de dejarnos fuera por completo, lo cual nos representó una entrada jugosa que el club apreció, aunque por un olvido involuntario se pasó darles las gracias, puedo asegurarte que los Tigres iremos al terreno en condiciones y que daremos a la Universidad una batalla que ellos mismos no esperan. Todos los muchachos—los juniors, los seniors y los veteranos—se están ejercitando seriamente y aun cuando nos falte material para defender nuestro goal-line, te aseguro que siempre estaremos en la lucha, alentados por el viejo lema del club del corazón y lo otro.

Esperando poder saludarte pronto personalmente.

Te aprecia,

FILOMENO GARCIA.

Querido Pedro:

Como te sabemos interesado siempre en asuntos deportivos en general, te enviamos a continuación los últimos tips que se conocen por este paraíso de los tontos que se llama Broadway:

BABY LOIS, peso pluma cubano, se encuentra obteniendo laureles en New York en la esperanza de clasificar para retar al campeón Joey Archibald... Louis ha adquirido más punch en los últimos tiempos y resulta un contrario de consideración para cualquier aspirante... Jimmy Johnston, rival de Mike Jacobs en el promotaje newyorkino, dice que Bob Pastor debe ser considerado el primer rival de Joe Louis por su brillante demostración de 1938 durante 13 encuentros... Jimmy, empero, no cita para nada el bout número 14, que fué precisamente el celebrado por Bob frente a Joey, donde utilizó constantemente el sistema ciclista que tan buen resultado le dió a Gene Tunney la primera vez que se enfrentó con Jack Dempsey... El basketball, inventado en 1891, tiene todavía en vigor 12 de las 13 reglas que originaron el deporte hace 48 años!...

Saludos de,

SMITTY.

VEDADO TENNIS Y FORTUNA SE ENFRENTAN HOY EN EL BASKET JUNIO

SPORTS DIARIO DE LA MARINA SPORTS

PAGINA CATORCE — LA HABANA, VIERNES, 6 DE ENERO DE 1939 — AÑO CVII

LLEGAN DISPUESTOS A GANAR OTRA VEZ LOS FUTBOLISTAS DEL ROLLINS COLLEGE

Estos son los linesmen del eleven de la Universidad Nacional que el domingo por la tarde celebrarán un choque de enorme importancia con el team americano del Rollins College, en el stadium.

Pero, los Caribes de la Universidad de La Habana piensan sorprenderlos bien

UN FORMIDABLE CHOQUE

Llegaron ayer los atletas del Rollins, los adversarios de siempre de los «Caribes» que habrán de enfrentarse a éstos en el Stadium Universitario el próximo domingo en un choque que se nos antoja ha de ser el más interesante de cuantos ese formidable team americano ha ofrecido en la Habana.

El muelle de la P. and O. se mostraba repleto de fanáticos cubanos que acudieron a dar la bienvenida a esos atletas frente a los cuales, los universitarios esperan anotarse el domingo una victoria definitiva. La mayoría de los atletas de la Universidad, la alta dirección de la Comisión y los compañeros de la prensa acudieron también para recibir a las estrellas del colegio sureño de los Estados Unidos.

Llegan éstos animadísimos, deseosos de estar nuevamente en esta capital que han visitado en tantas ocasiones anteriormente y de cuya hospitalidad están tan reconocidos.

Invitaciones a granel

Accediendo a las múltiples invitaciones de que han sido objeto los atletas del Rollins College visitarán distintos clubs y locales de la Ciudad, para después trasladarse al campo de la Universidad, donde harán una práctica fuerte en preparación de ese gran choque que con tanto entusiasmo esperan los fanáticos del deporte del balón picudo.

Un conjunto muy fuerte

Forman los visitantes en esta ocasión un conjunto formidable. Su línea, lo más temible del team, es algo frente a lo que los cubanos habrán de emplearse con todos sus esfuerzos para contenerla.

Pero los cubanos, animados por el resultado apretado del match celebrado hace escasamente dos meses en Orlando en que los americanos vencieron por un punto de diferencia, tienen confianza en la victoria y se muestran optimistas.

Un cuarteto formidable

Frente a esos gigantes que forman el eleven del Rollins la Universidad pondrá sus más brillantes estrellas, y no será fácil para los americanos abrir brecha en las filas «Caribes».

Oyarzún, Duthil, Galienes y Eneas Muñoz, los backs «Caribes» que sabrán imponer su juego, forman un cuarteto temible, y en sus entradas por la línea, por las brechas que sabrán abrirle los que forman la línea de scrimage, Jimmy Riveiro, Luis Sardiñas, Parajón, Goudie y el center Dr. Arazoza.

Con su velocidad haciendo corridas escalofriantes, recibiendo los fowards pases serán muchos los dolores de cabeza que proporcionarán a los caballerosos visitantes.

Los ends «Caribes», el «Guajiro» Porto y Paco Alonso, sabrán también infiltrarse en las líneas adversarias con el «juego aéreo» para llevar la pelota al terreno contrario. Con las magníficas condiciones de estos dos jugadores del Universidad, muchos serán los planes a desarrollar en este juego cuyo desenvolvimiento tiene tanto de científico como de fuerte.

Gran chance «Caribe»

No es aventurado predecir un triunfo de los universitarios. Sería la primera vez que los atletas del Rollins College sufrieran una derrota en Cuba, pero puede esperarse ello del team que como la Universidad, cuenta con estrellas de la magnitud de los jugadores «Caribes», que ponen, además de su juego y su corazón, su intenso cariño por la bandera universitaria.

Duthil y Eneas Muñoz, dos backs en quienes Kendrigan y «Nene» Hernández tienen grandes esperanzas, serán puntales firmes del «eleven» universitario que no habrán de defraudar las esperanzas que tan justificadamente todos tienen en ellos depositadas.

El triunfo de los «Caribes» es esperado por cuantos han visto a ese team en los juegos y en las prácticas y mucho más se alientan sus esperanzas cuando, después de analizar el record del Rollins College, observan que en Orlando en el mes de Noviembre, los cubanos merecieron la victoria en el match que solo por un punto se anotaron los americanos.

Lucha muy dura

La lucha habrá de ser muy dura. Ninguno de los dos elevens es «papa suave» y con ello el fanático tendrá la ventaja de disfrutar de un match en que la emoción será constante.

Sesenta centavos la entrada

El precio de la localidad ha sido señalado en sesenta centavos, habiéndose dispuesto que para mayor facilidad de los fanáticos éstas puedan ser adquiridas en distintos lugares de la Habana, como la Casa Sánchez Araoz, Casa Tarín, Universidad de la Habana, Miramar Yacht Club y Casino Deportivo de la Habana.

FORTES SE LLEVO LA CERCA DEL STADIUM DE "LA TROPICAL"

Fongueando de práctica para el viernes, 13, el joven pitcher logró la hazaña

Manolo Fortes, pitcher y outfielder del club Cuba, ha sido el primer cubano en llevarse las cercas del right field del Stadium de la Tropical DE AIRE. Hasta ahora, según las estadísticas oficiales, dos players americanos habían logrado ese homer. Ripper Collins, hoy primera base de los Cubs de Chicago, se la llevó un día, de foul, por el right field, bateándole a una de las ofertas de un lanzador habanista, durante la primera serie celebrada aquí por los Cardenales de San Luis. Y el pitcher Larry French, de los Cubs de Chicago, se la llevó otro día. FONGUEANDO en uno de los desafíos celebrados en el Stadium entre las Estrellas de Ens y las de Davey Bancroft.

Fortes, FONGUEANDO también, se llevó las cercas en la mañana de ayer, y está dispuesto a repetir la hazaña cuando se efectúen los números especiales combinados para el gran programa que se dará el viernes trece del presente, cuando EL MEJOR ALMENDARES QUE SE PUEDE FORMAR con los players cubanos del base ball, hará frente al club Habana que compite en el actual campoenato, presentando la troupe de Mike González sólo ligeras enmiendas en su line up. Javier Pérez jugará por Radcliff en la tercera base. Roque desempeñará el left por Bunquetos Brown, y Cocaina García reforzará el pitching por Griffith.

El Almendares, aparte de presentar los distintos jugadores que ya tiene en su squad, ha logrado agregar a sus filas a las estrellas del Santa Clara: Santo Amaro, Castaños, el Pollo Rodríguez, Sungo Pedroso, Vargitas, Salazar; del Cuba, ha recido el auxilio del pitcher Carrasquel, del outfielder Veitía y de otros más para presentarle a sus partidarios la novena más formidable que se recuerda, en uniforme azul, en muchos años.

Antes del match oficial de Habana y Almendares, se ofrecerán distintos actos de gran interés, encontrándose en el programa carreras de 100 metros entre los jugadores más veloces, recorrido de las bases, tiradas desde el center field a home, concurso de fongueo por los mejores atletas del campeonato contra los pelotaris Celaya y Pistón que utilizarán sus cestas, y otras cosas más que harán la tarde agradable a los fanáticos.

Fué electo el doctor Luis Camejo, Presidente de la Liga Nacional de Baseball

El nuevo chairman es un veterano ex-player que prestó sus servicios en el Loma Tennis Club y en el equipo de la Universidad. Tellería ocupará la Vicepresidencia y Cuervo, vocal

(Por Pedro Galiana)

El Dr. Luis Camejo y Estrella, que en sus días juveniles lanzó bolas y strikes por los Caribes de la Universidad y para los Bolsheviques del Lomas Tennis Club, resultando un hurler de consistencia y de muchas simpatías entre los fanáticos que tenían al antiguo Víbora Park por su home favorito para presenciar base ball amateur, es el nuevo presidente de la Liga Nacional.

Al celebrarse ayer las elecciones del viejo organismo, los delegados de los distintos clubs que participaron en el campeonato del año pasado, acordaron por unanimidad depositar su confianza en el doctor Camejo, que, pasa a ocupar un puesto destacado en la larga cadena de presidentes que ha tenido el popularsimo organismo de pelota, desde que fué fundado por José Sixto de Sola, en 1912, al presente.

Camejo sustituyó a Enrique Nogueira que durante su régimen aumentó extraordinariamente el prestigio de la Liga, proporcionándole los campeonatos más reñidos y más productivos de su historia.

Oscar Tellería, que fué en sus buenos tiempos un gran basketbolista para los antiguos alumnos del colegio Belén y un futbolista y pelotari en el equipo del Vedado Tennis, fué escogido para sustituir a M. Rivas en la vice presidencia del circuito, mientras José Cuervo, que resulta una figura de enorme popularidad donde quiera que se juegue base ball amateur, y que durante años ha estado intimamente ligado al club Hershey, fué seleccionado para el puesto de vocal, cubriendo la vacante de José Rentería, que cesaba.

Como se ve, la Liga Nacional tiene otra mesa de empuje, pudiendo asegurarse desde ahora que el base ball amateur tomará un impulso definitivo para clasificar como el primero de todos los deportes que cultivan nuestros atletas aficionados.

Después de celebradas las elecciones, la Liga entregó los distintos trofeos prometidos durante la campaña pasada, y se leyó un amplio informe sobre la parte económica de la jornada.

Faltó por seleccionar el jugador más útil a su club, pero, suponemos que el doctor Camejo, que querrá conocer pronto a todos los delegados de los clubs, convocará a una pronta reunión para acordar ese importante extremo, que no puede dejarse en olvido.

MITIN DE FOOT BALL HOY

La temporada de fotball de la Unión Atlética de Amateurs puede arreglarse todavía, aunque no de modo oficial. Ayer se supo en la Unión que los delegados de la Universidad, Atlético de Cuba y Marina están llegando a un acuerdo para celebrar una serie particular, independientemente, pero, siempre que la competencia se ofrezca bajo los auspicios del máximo organismo. A ese efecto, esta tarde tendrá lugar una reunión de importancia, en las oficinas unionistas, a la cual están citados los representantes de esos tres clubs, señores Iglesias, Hernández y Sicre.

Mañana informaremos ampliamente.

JUGARA EL FORTUNA EN LA GRAN SERIE DE BASE BALL AMATEUR

En la noche de ayer nos comunicaron del club Fortuna que los blanquinegros tomarán parte, oficialmente en la contienda cuadrangular de baseball amateur que se iniciará el próximo domingo por la tarde en los terrenos del Cubaneleco, y en la cual discutirán un lindísimo trofeo los clubs del Teléfonos, Regla, Naval y Fortuna, que poseen conjuntos de primera categoría en el baseball de aficionados.

Se había dicho que el Fortuna, por no tener aún todos sus players en condiciones, no pensaban competir, pero, los blanquinegros han recibido buen refuerzo ayer y ya están preparados para el combate.

Según el programa combinado, el Teléfonos jugará en el primer turno frente al equipo del club Naval, mientras el Regla y el Fortuna luchan después.

Todo el pueblo de Regla acudirá a estos games, por tratarse de una serie a beneficio del Hospital de la localidad.

VENCE EL EQUIPO DE MATANZAS EN BUEN JUEGO DE BASKET

Lograron los muchachos un score de 42 por 25, en el primer encuentro que celebran

El pasado domingo los muchachos de la Juventud Católica de Matanzas, efectuaron su primer match de exhibición de la temporada en el pueblo de Aguacate, donde salieron victoriosos con score de 42 por 25 después de reñida lucha con el five de los Caballeros Católicos que representaba a dicho pueblo. Ambos conjuntos desarrollaron un efectivo juego de pases, resultando muy movido el game.

He aquí el score:

AGUACATE

	Fig.	Fog.	Fc.
A. Mesa, F.	3	3	1
R. Izquierdo, F.	0	1	0
C. Zabala, C.	4	0	2
L. Esquiza, G.	0	0	1
F. Oruberondo, G.	1	0	0
M. González, G.	1	0	1
O. González, F.	0	0	0
M. López, F.	1	0	0
A. Barrelabeno, G.	0	0	1
S. Sánchez, C.	0	1	1
Totales	10	5	7

J. CATOLICA M.

	Fig.	Fog.	Fc.
O. Rojas, F.	5	1	3
R. Area, F.	0	0	0
R. Sánchez, C.	4	1	3
J. Rojas, G.	0	0	0
R. Bretos, G.	3	0	2
R. Fernández, F.	2	0	1
M. Reino, G.	4	0	1
O. Pardiñas, G.	1	0	1
F. Cuello, G.	1	0	0
J. Planas, F.	0	0	0
Totales	20	2	11

Aguacate, Primer half: 21. Segundo half: 4. Total: 25.

J. C. M. Primer half: 28. Segundo half: 14. Total: 42.

Referee: A. Amieva. Tiempo: A. Romero. Anotador: A. Vázquez.

VEDADO TENNIS vs. FORTUNA HOY EN EL BASKET BALL JNR.

Los Blanqui-negros tienen que recuperar el terreno que perdieron en su primera salida

Si el club Naval tiene realmente fuerzas para optar por el primer lugar del campeonato junior de basket ball que celebra la Federación de la Unión Atlética de Amateurs, esta noche es la indicada para demostrarlo. Los muchachos luchan en el primer turno del programa combinado por la Federación frente al equipo del Club Cubaneleco, que ganó sin dificultad su primera salida y necesitarán de todas sus fuerzas para derrotar al team de Mario González, que posee magníficos tiradores y que luce con entrenamiento suficiente para darle que hacer al más pinto.

Los Marinos no pudieron hacer buena demostración en su primera salida del campeonato frente al equipo del Vedado Tennis Club, pero, hoy, con menos nerviosismo y mayor seguridad en sus jugadas, podrán hacer más resistencia ya que, si no estamos equivocados, el Cubaneleco tiene un team más débil que el de los azules.

El team de la Marina no es veloz en sus jugadas, pero, posee jugadores de buena estatura, y si los muchachos llegan hoy al floor con magnífico pie, podrán brindar a los fanáticos una bonita exhibición de basket ball.

El team del Cubaneleco, por su parte, debe resultar difícil de conquistar y batallará desde temprano en condiciones para evitar su derrota. El quinteto tiene jugadores como López, Rodríguez y otros que parecen llevarse bien y esto pone a los muchachos en disposición de anexarse la victoria.

En el segundo programa de la noche juegan los Marqueses del Vedado Tennis con los Blanqui-negros del Fortuna, y éste pudiera resultar un encuentro interesante si los fortunistas juegan mejor que en su primera salida al floor, cuando parecieron extrañar la ausencia de Juan (Espinacas) Ealo.

El Fortuna ha hecho buen entrenamiento y no tiene motivos para jugar tan débilmente en el floor. Por tanto, no se extrañen si los muchachos se animan un poco esta noche y juegan con verdadero interés frente al team del Vedado Tennis, que cuenta en sus filas con players de categoría entre juniors y que, según la mayoría de los expertos, es uno de los más indicados para optar por el primer lugar en el campeonato de la Unión.

La reaparición del Fillo Echeverría es uno de los alicientes del gran carte

Será uno de los star-bouts, y en el otro han de discutir B[illegible] Chichí y Pedro Medina, la faja de los bantams. Debutará uno de los preliminares el Oriental, «Chino» Bayamés

Mañana sábado, en el flamante ring del Palacio de los Deportes se ofrecerá un programa de boxeo profesional que tiene como grandes atracciones dos peleas estelares en las que los aficionados podrán admirar cuatro boxeadores de los más destacados, pero que con escuelas distintas, tratarán de imponer cada uno la suya.

El encuentro de Baby Chichí y Pedro Medina, será en opción a la faja de los bantams, título que pertenció a Medina, y que le fué quitado por Chichí en una pelea de poca duración. Este match, que es de revancha, pondrá en claro si es que Chichí ganó aquel encuentro con un golpe de suerte, como se dice, o si por el contrario, el punch del Baby corre parejo con su ciencia boxística.

Pedro Medina, que fué doble campeón, no quiere perder su puesto en los Rankings. Se ha preparado como lo hizo cuando conquistó el título de los «flies» y como lo hizo también la noche en que gano el de los bantams. Además, no debemos olvidar que la única derrota que le han propinado a Medina, se la produjo Chichí, y si Medina logra vencer en esta ocasión, no sólo habrá conquistado su segunda faja championable, sino que también habrá quitado de su record esa única derrota.

El encuentro de Pedro Medina y Baby Chichí será a doce rounds. La opinión general entre la gente que sabe de estas cosas del ring y que conocen las condiciones físicas y saben el estado actual de los boxeadores están de acuerdo en que si se llega al final, será porque el triunfo corresponderá al aspirante. Si es Baby quien retiene su fajín, debe ser por un golpe de knock out.

El programa de mañana sábado tiene además el aliciente de la reaparición del Fillo Echeverría, el boxeador español que tantas simpatías tien entre nosotros, no ya por la bondad de sus conocimientos en el ring, sino también porque el chavalillo lleva muchos años entre nosotros, y fué aquí donde levantó su cartel de boxeador de primera línea, peleando con las figuras más destacadas del boxeo extranjero. Julián (Fillo) Echeverría ha sido uno de los boxeadores que más contrarios de campanillas ha tenido en Cuba. El Fillo, además, en todos sus encuentros pone siempre una nota de emotividad, y por eso que cada vez que su nombre aparece en un programa, la afición corresponde. El Fillo es una atracción de taquilla, pero es porque siempre pelea con todo lo que tiene, y un poco más.

Este encuentro del Fillo será contra Aguilita de Córdova, un peleador mexicano que se ha batido brillantemente contra Ricardo Manzanillo y contra «Pelón Guerra, que son dos pugilistas que calzan muchos puntos. Aguilita de Córdova es un fajador, una de esos tipos que se faja campana a campana, de los que dan tregua. Pero el chico de Ma[illegible] Braña, con su alta escuela box[illegible] sabrá como detener ese torb[illegible] mexicano. Tenemos casi la certez[illegible] que el Fillo podrá no sólo [illegible] contra ese mexicano sino que ad[illegible] nos parece que ha de ganarle. [illegible] lián está en magníficas condic[illegible]

El programa la integran tres [illegible] liminares. Uno a seis rounds [illegible] Chino Bayamés, boxeador ori[illegible] que hace su debut en la Habana [illegible] Manolo Sierra; y dos más a cu[illegible] rounds. En uno de ellos, Domingo [illegible] vín frente a Luis Sarria y en el [illegible] Jesús Menéndez versus Alfredo Q[illegible] tana.

El Tendido valdrá solamente [illegible] senta centavos.

SE INICIA EL DOMINGO EN REGLA LA JUSTA DE INVIERNO DE LA SOCIAL

El domingo ocho en los terrenos de Galbán Lobo, en Regla, a la una y media dará comienzo brillantemente el campeonato Invernal de Baseball de la Federación Nacional (Liga Social de Amateurs de Cuba). El programa que señala el schedule es de los que no dejarán un fanático en su casa, pues se trata de un primer game a base de Círculo Militar y Naval, contra los Campeones de Verano del Esso Sport Club, y un segundo match que enfrentará a los pasados compeones invernales del Regla Yacht Club contra el siempre potente conjunto de la Ass. de Empleados de los Omnibus Aliados.

Como es natural, habrá las ceremonias de costumbre, y una banda de música del Ejército irá acompañando en su debut oficial al Círculo Militar.

DEBE TERMINAR HOY LA JUSTA DE SQUASH DE LA LIGA SOCIAL

Excelentes partidos han sido señalados para la cancha del popular club Cubaneleco

Hoy viernes termina, o debe terminar, el Campeonato Nacional de Dobles de Squash de la Federación Nacional. Y decimos que debe terminar porque, aún cuando la pareja del «Cubaneleco», Salón-La Roza, ya ha clasificado como Campeona —invicta, para más detalles, por lo que los felicitamos— todavía puede producirse un triple empate en segundo lugar (con posterior decisión para este escalón y el tercero y sus correspondientes medallas) entre los binomios Gordón-Fernández, Lastra-Cabrisas y Carbonell-Valiente. La Federación aclara desde ahora que, de producirse ese triple empate, el pertinente desempate se efectuará a un round robin o vuelta, comenzando el lunes próximo día nueve (9) a las 8:30, en el primer partido, puesto que en el segundo turno de esa noche del lunes comenzará el Campeonato Nacional de Singles (para el que se han inscripto dieciocho jugadores) y también esa misma noche en la última tanda de la que será memorable función en los anales del Squash en Cuba, dará comienzo el Campeonato Nacional Femenino de Dobles.

Para hoy viernes, la cartelera señala lo siguiente, comenzando a las ocho y media:

1.—Lastra y Cabrisas vs. Pereda y Sansó.

2.—Salóm y La Roza vs. García Rodríguez y Gómez.

3.—Continuación del match suspendido por lluvia, entre Carbonell y Valiente (23) y Pereda y Sansó (16).

Se recuerda a los atletas que mañana sábado, a las 2 de la tarde, en el local de Lagunas, 325, moderno, entre Gervasio y Escobar, se efectuará el sorteo para los Campeonatos Nacionales de Singles (Masculinos) y Dobles (Femenino). Todo el que lo desee puede acudir a presenciar el sorteo.

AMATEURS ACES por DAN

—Nadadores en training.
—Mora está jugando bien.
—Calienes, una esperanza.

Los nadadores criollos, deseos[illegible] realizar una bonita exhibición [illegible] show internacional que se pre[illegible] están locos por saber cuándo pu[illegible] empezar en la piscina del Hotel [illegible] cional... Algunos dicen que se [illegible] cuentran en condiciones tales [illegible] un par de piscinas les cansarían [illegible] rribiemente... Mientras tanto [illegible] asesores hacen todos los prepara[illegible] de la fiesta, prometiendo al pú[illegible] el mejor show de natación que [illegible] recuerda aquí... La eliminación [illegible] se efectuará hoy en la pista de [illegible] Beneficencia, comprendera a las [illegible] jores corredoras de cien metros [illegible] hay actualmente en Cuba en el [illegible] mento femenino... Habrá tam[illegible] salto alto. Disco y Jabalina... [illegible] Lavernia, la estrella universitaria [illegible] floor, no pudo figurar el miér[illegible] en el lineup de los Caribes, por [illegible] contrarse sumamente atareada [illegible] Camagüey, ayudando a Papy [illegible] vernia en la venta de juguetes [illegible] ra los Reyes...

Alberto Mora, con más pes[illegible] en otros tiempos, está jugando [illegible] años con mucha efectividad y ac[illegible] mente resulta uno de los mejores [illegible] yers del equipo del Teléfonos... [illegible] cidentalmente, cuando Higinio [illegible] cia, del Teléfonos, hace una tira[illegible] floor, sus piernas parecen com[illegible] fuesen un «tirabuzón»... Lucen [illegible] pletamente «sorewy» ... Si los [illegible] yectos de Octavio Lamas pud[illegible] convertirse en realidad, en meno[illegible] un año tendríamos «track noct[illegible] bajo techo» en el Palacio de los [illegible] portes... No es tan difícil, [illegible] parece, acondicionar el Palacio [illegible] los Deportes para ofrecer show[illegible] mo el que anualmente brindan [illegible] Caballeros de Colón en el Ma[illegible] Square Garden... Raúl Revil[illegible] otros tiempos center del equipo [illegible] nior de basket del Teléfonos [illegible] tan metido en las bambalinas, [illegible] pudiera considerarse una pe[illegible] completa para el deporte... [illegible] está resultando un arusta batac[illegible] co de Liga Grande.

Los Caribes de la Universidad [illegible] sisten en asegurar que Caliene[illegible] quien también llaman «Cowboy» [illegible] el mejor recibidor de forward [illegible] ses que tiene actualmente el gr[illegible] cubano... Y no se ocultan para [illegible] mar que unido a Oyarzun, Luis [illegible] thil y Eneas Muñoz, forma el [illegible] back field del momento.. Nene [illegible] nández, uno de los instructores [illegible] Universidad, no dijo ayer lo sig[illegible] te: «Nuestro team jugó mejor [illegible] que nosotros esperábamos cu[illegible] chocamos con Rollins College [illegible] la Florida... La verdad es que [illegible] llins es el segundo equipo del [illegible] do.. Pero, los muchachos del [illegible] Mater están poniendo verdadero [illegible] terés en su entrenamiento, y [illegible] asegurar que ofreceremos a los [illegible] náticos la mejor exhibición de [illegible] ball que se recuerda en Cuba».

Algunos basketbolistas ju[illegible] creen que es fácil de burlar la [illegible] fensa en «Te» que emplea el eq[illegible] del Club Naval... Dicen que es [illegible] ja en su centro... Y otro grupo [illegible] meroso cree que Carlitos Duq[illegible] no Franz Lavernia, es el hombre [illegible] guía el trabajo de la Universidad [illegible] el floor... Y cuando actúan los [illegible] ribes en el terreno se entusias[illegible] viendo trabajar al veloz guard [illegible] versitarios... Los Marqueses de [illegible] T. C., esperan ganar el campeo[illegible] junior de basket y confían m[illegible] en derrotar al San Carlos y [illegible] Universidad, ya que celebrarán [illegible] juegos en su floor... Una cosa [illegible] a los azules y les da aliento [illegible] seguir aspirando con buen de[illegible] al campeonato... Ello es que [illegible] shey no tiene representación [illegible] competencia...

Aún no se ha confirmado el [illegible] mor circulante de que Reinaldo [illegible] deiro dirigirá este año al team [illegible] baseball de la Marina, pero, si [illegible] cristaliza, entonces puede que [illegible] nacas Ealo se haga cargo del [illegible] tuna... Es curioso notar que los [illegible] gadores que trabajaron en el [illegible] peonato juvenil son los que m[illegible] se están comportando en el jun[illegible] Y, esto está justificado; ahora [illegible] cuando el training les está sali[illegible] por los poros!... Caíñas, Brav[illegible] Ubieta hacen el mejor showing [illegible] el team de la Universidad... Pe[illegible] rra, Aquilino Entrialgo y July [illegible] valos lucen mucho en el VTC... [illegible] bo Faget y el Indio Rodríguez le[illegible] tan el espíritu del equipo del H[illegible] no, y así sucesivamente... [illegible] Es muy difícil que haya en ba[illegible] ball un atleta que tenga mejor [illegible] que Mosquito Ordeñana... Uno [illegible] juegue más steady que Armando Cuervo.... O que posea el juego [illegible] around, del mejor de todos los [illegible] ketbolistas cubanos: El Pollo Ga[illegible] rreta. .. ...

El diploma concedido este año [illegible] la Federación de basket ball de [illegible] Unión Atlética a los atletas se[illegible] cionados en el All-Stars, es lo m[illegible] que se ha hecho en el deporte [illegible] mucho tiempo, y debiera conse[illegible] igualmente por la Federación Atlé[illegible] ca intercolegial...

M.E.C.D. 2016

PARTICIPARA ALBERTO RAURELL EN LAS COMPETENCIAS DE LA NATACION

Alberto Raurell, la máxima figura de la natación cubana, que demostró su alto calibre en los IV Juegos Deportivos Centro Americanos, imponiéndose en los eventos de 400 y 1.500 metros libre estilo, habiendo sido en realidad el «hombre de hierro» del formidable equipo cubano, será visto en acción, compitiendo por primera vez en eventos individuales desde las mencionadas justas panameñas, durante el gran «show» internacional de natación que ofrecerá próximamente la Dirección General Nacional de Deportes como parte del Carnaval Deportivo.

El estilista Raurell, que es también lo mejor que tenemos por aquí en el «nado de pecho», al extremo de haber cronometrado en una ocasión dos minutos con cincuenta y siete segundos para la distancia de 200 metros, siendo el único cubano que ha logrado semejante hazaña y también el primero en cubrir la prueba en menos de tres minutos, acaba de ser nombrado por el Comandante Mariné, Director General de Deportes, auxiliar de los asesores de natación del novel y pujante organismo.

De manera que la participación de don Alberto en el fantástico «show» internacional que se avecina, que por primera vez presentará ante los fanáticos cubanos a los más grandes campeones y mantenedores de records de los Estados Unidos, tendrá un doble carácter, pues el formidable «swimmer» no solamente tratará de lucirse en las exhibiciones frente a los ases yankees, sino que también tratará, como es lógico suponer, demostrar lo que vale ante los oficiales del organismo que acaban de tener con él tan alta distinción.

Otros formidables nadadores cubanos de uno y otro sexo aparecerán en las exhibiciones, completando las que ofrecerán los atletas norteamericanos que serán importados por la Dirección General Nacional de Deportes y que de un momento a otro serán seleccionados por la unión Atlética de Amateurs de los Estados Unidos, entidad a la que se ha invitado para formar el equipo estadounidense que nos visitará próximamente.

Resumiendo, podemos decir que el gran meet internacional de natación que tendrá efecto en el elegante Hotel Nacional será uno de los más brillantes eventos acuáticos que han tenido lugar en Cuba en muchos años y que se completarán con un gran baile que será amenizado por dos reputados conjuntos musicales, como cabe en una fiesta social y deportiva de altos vuelos como la que vienen organizando los asesores de natación de la Dirección, señora Olga Luque de Fernández, doctor Genaro Sánchez y nuestro compañero Julio Fernández.

JORGE LOZANO

MANOLO AMADOR

Los dos jugadores que, procedentes de equipos de Costa Rica, llegaron en la mañana de ayer para reforzar el team del Club Deportivo Hispano América.

Tópicos Futbolísticos

Por «PETER»

—Llegaron ayer por la mañana los jugadores «ticos».
—Brillantes perspectivas para los Campeones Nacionales.
—Mr. Campbell habló anoche con los cronistas de balompié.

Las perspectivas de este Campeonato son de lo más halagüeñas para los que simpatizan con las sedas del actual equipo que ostenta el Campeonato Nacional. El Deportivo Centro Gallego, después de empatar su primer match con sus rivales de la Juventud Asturiana, le ganó al Iberia 4 por 1, venció al Hispano 1 por 0 y le ganó también al Deportivo Puentes Grandes 2 por cero. Es decir, que en los cuatro juegos de la Primera Vuelta, ha sacado siete puntos, que es una bicoca comparada con los que obtuvo en las primeras rondas de los dos últimos campeonatos.

En la justa del año 1937 los «Alacranes» vencieron al Hispano 1 por 0 en la primera tarde del Campeonato. Pero fué un goal que en realidad no se marcó, sino que había sido un «priving» del árbitro, y la Federación lo anuló. Después de eso perdieron con la Juventud y fueron derrotados por el Iberia, en un juego que, por cierto, fué arbitrado por el que en la actualidad es el entrenador de los Campeones: Tapia.

Es decir, que en la primera vuelta del Campeonato de 1937 los gallegos no ganaron un punto. Y a pesar de eso, fueron los Campeones.

En el Campeonato del año pasado, la Juventud derrotó al Deportivo Centro Gallego en el match inaugural, y aunque después los galaicos vencieron al Hispano, 3 por 1, perdieron con el Iberia, 4 por 1. De manera que en la primera vuelta de ese año, no obtuvieron más que dos puntos, en un posible de seis. Y a pesar también de la mala arrancada, fueron los Campeones.

En la justa actual, los «Alacranes» han ganado siete en un posible de ocho puntos, y si nos atenemos a los resultados de años anteriores, las perspectivas de los Campeones Nacionales, para repetir su triunfo, son bastante halagüeñas, como decimos antes.

Es muy cierto que este año son cinco los equipos contendientes, y más cierto aún, que la Juventud, el Iberia y el Hispano, si por fin le llegan, como se dice, los dos jugadores de Costa Rica, serán contrarios mucho más peligrosos que lo que lo fueron en pasados años. Pero esto seguramente no quitará el sueño a los parciales del equipo que entrena Tapia, por la sencilla razón de que el cuadro del Deportivo Centro Gallego, nos luce el mejor de todos los que en la actualidad integran el circuito de la Federación de Futbol de la Habana.

El actual Campeón de Cuba, prescindiendo de Benito y de Juan, que son jugadores que pudieran catalogarse también de primera línea, tienen cinco ASES, los cuales forman un conjunto muy superior al que pudieran hacer los de otros teams: Chorens, que continúa siendo EL MEJOR jugador; Matamoros, Tomás, Dávila y Tuñas son de lo mejorcito y por mucho que baje en juego el resto del team, difícilmente se le podrá ganar. Unicamente sufriendo bajas por enfermedad, o por castigos federativos quedaría ese team en inferioridad, de acuerdo con la valía de sus adversarios.

Por eso es que, ahora que para los gallegos ha terminado la primera vuelta, los damos como nuestros favoritos para ganar el gonfalón del año de 1939.

El domingo les toca jugar en el Campo Cerveza Polar al Hispano contra el Deportivo Puentes Grandes y a la Juventud frente al Iberia.

Este programa del domingo será uno de los más interesantes, porque se demostró el pasado que el conjunto que entrena Castañeda es un equipito muy ligerito, que juega con mucho entusiasmo y a un tren tan fantástico, que los Campeones Nacionales, con todo el equipazo que tienen, pasaron la mar de apuros, hasta última hora, que vinieron a lograr su segundo goal. Por eso esperamos que el match de los osos contra los Tigres sea uno de esos encuentros en los que haya emoción de pitazo a pitazo. Y como además, esos equipos están con una victoria cada uno, lo más natural es que ambos quieran nivelar sus triunfos con las derrotas en la primera vuelta, y harán el máximo de sus esfuerzos por conseguirlo.

Y lo mismo se nos ocurre decir de sus esfuerzos. El Iberia acaba de perder con el Hispano, y la Juventud perdió en su última salida. Estos equipos, pues, están, como toros con banderillas.

Por eso decimos antes que el programa del domingo en el Campo Cerveza Polar va a ser interesantísimo.

Los ejecutivos de las Ligas Intercolegial e Inter-Institutos se reunieron el miércoles por la noche para tratar sobre los detalles finales de la inauguración de la contienda juvenil que habrá de presentarse en el campo de deportes de la Beneficencia, a partir del miércoles 18 del corriente mes.

Reinó una armonía extraordinaria, pudiéndose notar entre todos los presentes un extraordinario interés en luchar por el engrandecimiento del deporte del balón redondo, ahora que parece ha llegado el momento en que el fútbol debe reaccionar en el ambiente popular.

Fueron muchos los asuntos tratados, pero ello no obstante, ofrecemos algunos de los más importantes:

1—Se efectuarán tres encuentros el día inaugural entre equipos fuertes.
2—Se ofrecerán dos partidos después, cada noche, durante el torneo.
3—Cada uno de los encuentros corresponderá a un circuito distinto.
4—Se jugará martes y viernes, los juegos.
5—Las dimensiones del campo serán 95 metros de largo por 60 de ancho.
6—Se utilizará balón número cuatro y de color blanco.
7—Cada campeonato constará de dos vueltas.
8—La duración de los juegos será: dos tiempos de 30 minutos.
9—Se acordó, igualmente, proceder inmediatamente al reconocimiento médico de los atletas inscriptos en ambos organismos.

Mañana, probablemente, daremos nuevos detalles sobre estos campeonatos colegiales de fútbol que están llamados a revolucionar el ambiente balompédico cubano.

Han llegado los dos nuevos jugadores del Deportivo Hispano América. Muy tempranito nos los trajo el vapor «Veragua», y en el muelle fueron recibidos por la alta representación del Hispano y algunos aficionados. Manolo Amador y Jorge Lozano son los nuevos hispanófilos; el primero es de unos 24 años, más bien bajo que alto, y trigueño, como casi todos los ticos que no son «machos» (allá se les dice así a los rubios). Es del Libertad, de Costa Rica, de donde es oriundo. El segundo, o séase, Jorge Lozano, es natural de Nicaragua, aunque criado en Costa Rica. Pertenecía al «Orión», siendo uno de los que ayudó a ganar el campeonato último.

De estos dos nuevos valores, se hacen los comentarios más halagüeños, pero sobre todo de Lozano, que dicen que es el mejor.

Damos nuestra más cordial bienvenida a los nuevos jugadores, y deseámosles muchos triunfos entre nosotros.

Anoche nos reunimos en torno a una mesa del restaurant «Petit Miami» los miembros de la Liga Intercolegial, Mr. William A. Campbell y los periodistas que hacemos la información balompédica. Fué una reunión a la que fuimos invitados por el Consejero de la F. I. F. A. en la Habana, que, dicho sea de paso, tiene gran interés en que el primer juego del torneo anual entre los teams juveniles de México y Cuba resulte un éxito. Mister Campbell toda su vida ha sido un amante fervoroso del fútbol, y siempre han encontrado en él gran calor todos los asuntos relacionados con el fútbol infantil y juvenil. Este torneo, que se iniciará en el mes de febrero, ha sido obra suya.

Sobre tan importante evento balompédico, ya diremos algo más otro día, ya que hoy, con la barriga llena y el corazón contento, no es el más indicado para escribir.

Pasamos un buen rato alrededor de tanta gente que se desvive por el fútbol. Y por eso se extendió la sobremesa hasta tarde...

ESTADO DEL CAMPEONATO PROFESIONAL DE BASEBALL

Clubs	SC.	H.	C.	A.	G.	P.	Avc.
Santa Clara	x	7	10	6	23	15	.605
Habana	7	x	7	10	24	17	.585
Cuba	3	5	x	10	18	21	.461
Almendares	5	6	4	x	14	26	.342
Totales:	15	18	21	26	79	79	

FIRMAN DOS PLAYERS DE LOS NEW YORK GIGANTES

NEW YORK enero 5 (AP).—Los New York Giants recibieron hoy los contratos firmados del inicialista Slick McCarthy y del pitcher John Witting, que, según muchos pudieran representar un papel de importancia en las pretensiones championables del club en 1939.

FIRMO DIZZY DEAN SU CONTRATO DE 1939 CON LOS CUBS DEL CHICAGO

SPORTS DIARIO DE LA MARINA SPORTS

AÑO CVII LA HABANA, VIERNES, 6 DE ENERO DE 1939 PAGINA QUINCE

SE EFECTUARAN ESTA TARDE EN LA BENEFICENCIA LAS ELIMINACIONES

Excelente entry aparece inscripto para participar en las distintas pruebas

Esta tarde se celebrarán las eliminaciones de campo y pista a fin de seleccionar el equipo cubano que va a enfrentarse con las ocho estrellas de la Florida, de atletismo el lunes próximo, por la noche, en la pista de la Casa de Maternidad y Beneficencia.

La adición de la carrera de cincuenta metros planos le agrega enorme interés al cartel. Se ha registrado para este evento un bonito entry de atletas cubanas y es necesario eliminar para dejar a las dos representantes de nuestro pabellón.

Las eliminaciones de hoy comenzarán a las cuatro y media y los que ya tengan entradas en su poder o las adquieran esta tarde en la Beneficencia o en la Casa Sánchez y Araoz tendrán derecho a presenciarlas.

Las entradas con bonificación para los colegiales solamente pueden ser adquiridas en los respectivos planteles de enseñanza a donde se han remitido. El lunes por la noche no se expenderán entradas de esta clase en la Beneficencia, únicamente las señaladas para mayores.

Ya se ha seleccionado el equipo americano que hace training bajo la dirección del Coach Wattles. Este conjunto saldrá el sábado de Jacksonville y estará en la Habana en las primeras horas de la mañana del domingo.

Las eliminaciones de hoy se han convertido en un espléndido field day nacional. Begoña Mendiguren y Martha Velasco van a enfrentarse en los cien metros... ¿Quién es más veloz? Había mucho deseo por conocer el verdadero calibre de estas estrellitas de nuestra pista que han cronometrado tiempos excelentes, pero que no habían tenido la oportunidad de enfrentarse hasta hoy.

Otro gran show será el salto alto donde se reúnen, optando por el puesto, las tres mejores brincadoras criollas del momento: Bertha Giroud, Ofelia Fernández e Hilda García Serra.

En los cincuenta discutirán el derecho de representar a Cuba en el próximo espectáculo Emma de Céspedes, María Elena Hevia e Hilda Carbonell. Ha de ser un bonito evento.

El Comandante Mariné y los doctores Julio C. Portela y Gustavo Adolfo Bock serán los árbitros de honor del meet.

A los señores jueces designados se les ruega que se encuentren esta tarde a las cuatro en el Stadium de la Beneficencia. Se hace necesario abrir con tiempo la prueba.

Las entradas siguen a la venta en la casa de Sánchez y Araoz durante todo el día o en los 60 minutos de sports de 12 y media.

El entry para las olimpiadas de esta tarde es el siguiente:

100 metros planos:

1.—Martha Velasco (Edison).
2.—Cuba Ortega (Edison).
3.—Begoña Mendiguren (Montori).
4.—Aída Sánchez (Libre).
(Clasifican las dos primeras).

Cincuenta metros planos

1.—Hilda Carbonell (Edison).)
2.—Emma de Céspedes (Edison).
3.—María Elena Hevia (Cubaneleco)
(Clasifican las dos primeras).

Lanzamiento de jabalina:

1.—Josefina Millán (Edison).
2.—Plácida Valdés (Beneficencia).
3.—Elena Valdés (Beneficencia).
4.—Florinda Viamontes (Sepúlveda)
(Clasifican las dos primeras).

Lanzamiento de disco:

1.—Gloria Alvarez (Edison).
2.—Plácida Valdés (Beneficencia).
3.—Delia Barros (Beneficencia)
4.—Rosa Pascual (Sepúlveda).
(Clasifican las dos primeras).

Salto Alto:

1.—Hilda García Serra (Edison).
2.—Bertha Giroud (Estrella).
3.—Ofelia Fernández (Estrella).
(Clasifican las dos primeras).

En los ochenta metros con obstáculos no se hace necesaria la eliminación por haberse registrado sólo dos inscripciones de Antonia y María Foch, de la Inmaculada, que serán las representantes cubanas frente a la Florida en este importante evento.

FIRMO DIZZY DEAN

CHICAGO, enero 5 (AP).—Dizzy Dean firmó hoy su contrato con los Cubs de Chicago, aceptando un sueldo de $20.000 pesos anuales para la temporada de 1939. Después de eso, el diestro lanzador fué examinado en el hombro por los médicos, habiéndosele garantizado que está nuevamente en condiciones para pitchear.

Dizzy se alegró muchísimo de la noticia, y dijo que ganaría 20 desafíos en la temporada. «Si no lo hago, firmaré para jugar gratis en 1940»—dijo Dean.

SE ELIMINARAN ESTA TARDE... He aquí un magnífico trío de sprinters cubanas que van a participar en las eliminaciones de esta tarde en el Stadium de la Beneficencia, a fin de seleccionar el equipo que se enfrentará con las americanas de la Florida el próximo lunes por la noche... Son, de izquierda a derecha: Marta Velasco, Emma de Céspedes y Cuca Ortega.

En un desafío donde se vió de todo, el Habana derrotó ayer al Almendares con score 12x9

Seis pitchers desfilaron por el box en el curso del desafío, en el que se batearon un total de 26 hits Sungo Carreras tuvo su mejor día de la temporada. Dihigo volvió a triunfar

Por PEDRO GALIANA

Ayer estuvo todo el mundo de fiesta en el stadium de la Tropical... Por primera vez en el campeonato ninguno de los pitchers que fué enviado a la goma respondió, y, como resultado se registró un pic nic interesante en el terreno que tuvo como apoteosis un triunfo más para el club Habana con score de 12x9.

En el match intervinieron seis lanzadores, tres por cada team... Se batearon un total de 26 hits en conjunto Catorce por el Habana y doce por el Almendares... Se cometieron más errores de los que aparecen en el score... Los bateadores recibieron diez bases por bolas, y el match tuvo dos altas y bajas de interés que sirvieron para mantener un rato entrenidos a los leales de las dos facciones en litigio...

Los habanistas comenzaron atacando, logrando cuatro anotaciones en el inning de apertura cuando Sungo Carreras, que ayer estuvo en su mejor día—lógico tratándose de un desafío de CARRERAS—conectó un precioso home run por el center field con las bases llenas y un solo out... Pero, el Almendares aprovechó admirablemente las oportunidades que se le presentaron para empatar el score con otro rally de cuatro en el principio del tercer acto... En esa misma entrada, Sungo volvió al bate con un compañero embasado y lo metió en casa con un terrible triple por el right filed, que no fué home run por pulgadas... Hasta ahora, ningún player profesional ha bateado dos home runs un mismo día en el Stadium de la Tropical y Sungo estuvo a punto de registrar esa hazaña.

Una entrada después, el Almendares volvió por la picada y al registrarse varias marfiladas por parte de la defensa roja, anotó tres veces más para tomar una delantera de dos carreras en el score Todo marchó a pedir de boca hasta el quinto acto, en que los pitchers azules dijeron a ponerse wild y no pasaron una sola pelota por el home... Las bases por bolas se sucedieron... Algunos hits cristalizaron ... Los Medias Rojas pisaron la goma repetidas veces y cuando todo el humo hubo desaparecido, el anotador oficial se encontró con que el team de Mike González había registrado un rally de siete carreras, las suficientes para poner el game en el refrigerador.

Después de eso, Mike envió a Dihigo a la lomita y el inmortal, sabiendo que una derrota podía perjudicar su record de pitching, que, hasta ahora es de Liga Grande, pitcheó a su antojo para apuntarse su oncena victoria de la temporada... Martín sólo tuvo un inning malo, el séptimo, cuando un triple de Williams, un passed ball, un doble de Silvio y un single de Mirabal empujaron dos carreras ....

Griffith, que comenzó explotó por wild... A Monteagudo le dieron duro, lo mismo que a Tomás de la Cruz... Rodolfo Fernández saltó del box por querer imitar a Griffith, y Agapito Mayor y Dihigo terminaron el afair, que duró dos horas y media y que se caracterizó como un verdadero desfile de pitchers por el box.

El score:

ALMENDARES

	V.	C.	H.	O.	A.	E.
Linares, 1b	5	1	1	9	1	0
Wells ss	4	1	1	2	4	0
Spearman, rf	4	1	1	3	1	0
Williams, 3b	4	2	2	0	0	0
García, 2b	5	1	3	3	3	0
Mirabal, lf	5	0	1	2	1	1
Estalella, lf	3	0	0	3	0	0
Guerra, c	5	1	1	1	0	0
Monteagudo, p	2	2	1	0	0	0
Fernández, p	0	0	0	0	0	0
Mayor, p	2	0	1	0	1	0
Smith, lf	2	0	0	1	0	0
Totales	41	9	12	24	11	1

HABANA

	V.	C.	H.	O.	A.	E.
Alvarez, rf	5	1	1	1	0	0
Brown, lf	4	2	2	5	0	0
Torres, 1b	5	2	4	10	1	0
Hernández, c	3	2	1	7	0	0
Carreras, 2b	5	2	4	0	4	1
Radcliff, 3b	4	0	1	0	1	1
Olivares, ss	3	1	0	1	3	0
López, cf	2	1	1	2	0	0
Griffith, p	1	0	0	0	2	0
De la Cruz, p	0	0	0	0	0	0
Dihigo, p	2	1	0	1	0	0
Totales	34	12	14	27	11	2

ANOTACION POR ENTRADAS

Almendares ... 004 300 200— 9
Habana ... 401 070 00x—12

SUMARIO:

Empujadores: Carreras 5, Williams García, Linares, Wells, Hernández, López, Dihigo, Alvarez 2, Brown, Torres y Mirabal. Tubeyes: Radcliff y García 2. Tribeyes: Carreras, y Williams. Home run: Carreras. Bases robadas: Spearman y Welles. Double plays: García a Wells a Linares; García a Linares. Strike out: Griffith 0, De la Cruz 0, Fernández 0, Monteagudo 0, Dihigo 0, Mayor 0. Bases por bolas: Griffith 3, De la Cruz 0, Fernández 3, Monteagudo 4; Dihigo 0 Mayor 0. Passed ball: Hernández. Tiempo: 2.30. Umpires: Atán y Magriñat. Anotador: Julio Fránquiz. Observaciones: hits a Griffith 3 en 2 y dostercios innings y 11vb; a De la Cruz 3 en 1 inning,

SORTEOS BENEFICOS

FIJO
46
CORRIDOS
35 26

SE IMPUSO EN BASE BALL EL TEAM «PELICULAS CUBANAS»

«Películas Cubanas S. A.» no solamente triunfa en la pantalla, sino que también se llena de gloria en el terreno del base-ball.

Su club que está compuesto por personal exclusivo de «Películas Cubanas S. A.» cuenta con dos triunfos y una derrota.

El pasado domingo, día primero de año, venció a la Asociación Cubana de Artistas Teatrales.

El desafío se llevó a efecto en los terrenos de Punta Brava Park a las 19 de la mañana, ante una nutrida concurrencia.

«Películas Cubanas S. A.» venció por la oportunidad de sus batazos. García, veterano catcher peliculero, limpió las bases con un tribey en el séptimo inning. Garrido, cuando había séptimo inning, disparó un cañonazo para empujar dos carreras para su club. Sergio Miró, maquillista de «Películas Cubanas S. A.» actuó perfectamente como asistente de manager, en los momentos oportunos. Julito Díaz, el simpático actor es uno de los coachers del club y actúa con mucho amor propio.

Este club sale de los estudios de «Películas Cubanas S. A.» el próximo domingo 8 para dirigirse a Rancho Boyeros en donde medirá sus fuerzas con un team de aquella localidad.

Anotación por entradas

	C.	H.	E.
Películas Cubanas	13	10	2
Asociación C. A. T.	9	7	4

PELEA ESTA NOCHE EN NEW YORK, FRED APOSTOLI

NEW YORK enero 5. (AP).—Fred Apostoli, campeón peso mediano del Estado de New York y de California, y considerado casi universalmente como el mejor de la división, subirá al ring del Madison Square Garden mañana por la noche para enfrentarse con Billy Conn, de Pittsburgh, en un bout a diez rounds. El campeón es favorito 1 a 3 para ganar este match, existiendo la impresión de que puede hacerlo por knock out.

PERDIO DONALD BUDGE SU PRIMER PARTIDO FRENTE A ELLS VINES

FILADELFIA, enero 5. (AP).—Don Budge, perdió esta noche su primer match como tennista profesional al resultar conquistado por Ellsworth Vines con score de 6-3, 6-3, 6-4. Esta es la primera vez que Vines le ha ganado un set a Budge desde que se inició la tournee hace dos noches. Unos 7.000 fanáticos presenciaron el match.

Malluquiza Primero, frente a Rementería en partido mano a mano en el Habana-Madrid

Un match que resultará muy interesante por su equilibrio de fuerzas. Machín y Tacolo en el primero. Buen encuentro se presentará en el turno final de esta tarde en la Bombonera

Otro gran partido mano a mano se celebrará esta tarde en el Habana Madrid. Malluquiza primero, que ha venido mejorando mucho últimamente, se enfrentará con Rementería en una pugna de gran interés.

Ese match llevará mucho público a la Bombonera, habida cuenta del buen equilibrio de fuerzas que hay en este partido y ademas que la mayoría de las justas de este tipo han resultado interesantes y emotivas. Malluquiza se está adaptando cada vez más a la cancha de la Bombonera, y Rementería es un pelotari ganador en ese frontón. Por tanto, puede esperarse un match reñido y pleno de emoción en este turno.

Machín y Tacolo, los últimos debutantes del cuadro se enfrentarán en el primero de la tarde. Los dos novatos han gustado mucho y pronto llegarán a superar sus actuaciones de estos momentos, que son muy buenos.

En el match final jugarán dos parejas bien equilibradas. Uria y Azpeitia cuidarán la zaga, que es un detalle de enorme interés, porque los dos están en magníficas condiciones y es de esperar que los delanteros cumplan bien. Girón y Salvador están actuando en buena forma y hoy no será la excepción.

Una función muy atractiva presentan hoy en la popular Bombonera del Habana-Madrid.

Severino, Pedrito, Pascau y Salvador, terminaron el mes de diciembre al frente de los delanteros. Los zagueros más distinguidos han sido: Trecet, Azpeitia, Buendía, Escarza y Cubota. A continuación ofrecemos los records y los averages del mes anterior:

PROGRAMA PARA HOY

PRIMER PARTIDO, a 30 tantos: Machín y Escarza, blanco, contra Severino y Tacolo, azules. A sacar, ambos, del cuadro 14 y medio.

PRIMERA QUINIELA, a 6 tantos: Malluquiza primero, Severino, Rementería, Escarza, Tacolo y Machín.

SEGUNDO PARTIDO, a 25 tantos: Mano a mano: Malluquiza primero, blanco, contra Rementería, azul. A sacar, ambos, del cuadro 14 y medio.

SEGUNDA QUINIELA, a 6 tantos: Salvador, Uria, Cubota, Azpeitia, Girón y Buendía.

TERCER PARTIDO, a 30 tantos: Girón y Uria, blancos, contra Salvador y Azpeitia, azules. A sacar, los primeros, del cuadro 14, y los segundos del 14 y medio.

Cronin dice que el asunto de Jimmy Foxx no es cosa que le preocupa mucho

BOSTON, enero 5 (AP).—Joe Cronin, manager de los Medias Rojas de Boston, declaró hoy que el problema del sueldo de Jimmy Fox no está en sus manos de lo cual se alegra mucnísimo. Dice que eso lo tienen que resolver Eddie Collins y el dueño Yawkey, que son los que arreglan todas las dificultades del club. Hablando de su novena, Cronin afirma que todo dependerá de los nuevos jugadores. «Si Williams triunfa en el right y Tabor encaja en tercera»—dice Cronin, «la novena podrá arrebatarle el pennant a los Yankees, porque este año poseemos pitchers. En caso contrario, nadie sabe lo que pasará». Cronin dice también que Lefty Grove es una incógnita.

IBARLUCEA Y CELAYA, SIN PROBLEMA, GANAN A SEGUNDO Y URIONA

El madrileño todavía anda flojo y muy distanciado de su juego verdadero. Celaya ha dado un estirón y está rindiendo un juego grande. Tarzán rompió anoche la diablesa a canastazo limpio. En casi todos los momentos, entre blancos y azules hubo un desnivel de diez tantos. Ituarte juega el sábado, y Pistón el domingo. Hoy: fenomenal programa

Por ELADIO SECADES

Para el turno estelar de anoche, ideó la intendencia un partido que en el papel lucía perfectamente nivelado: Segundo y Uriona, contra Ibarlucea y Celaya mayor. Celaya dejó en la mente del aficionado el recuerdo vivo de su último triunfo. Pero, a pesar de eso y contra esa realidad, que debió ser de mucho peso, el dinero, cauteloso, precavido, sin una tendencia decidida, se inclinó ligeramente a Segundo y Uriona por quienes se dieron logros de diez a nueve, graneándose algunas paradas a la par.

Segundo anda mal de juego. Pero su nombre siempre infunde cierto respeto. El madrileño es pelotari ganador. Estando en su forma, de diez, regularmente, vence en siete u ocho y los espectadores que ahora le ven a tantas millas de su sitial no se atreven, sin embargo, a aceptar que sale el muchacho a la cancha en condiciones de horrible inferioridad. Porque Segundo, aparte de estar flojo, pierde pelotas claras y en él es una cosa extraordinaria verle pifiar con la frecuencia con que lo está haciendo.

Yo acepto que el frontón de la Habana —más duro— no ofrece al juego de Segundo las bondades del asfalto del frontón de México. Allí el delantero echa al rebote libre mueve y trastea sin necesidad de rendir un esfuerzo extraordinario. Aquí hay que imprimirle más fuerza a la pídora y eso hace presumir que Segundo no llegue a sacar en Cuba el juego increíble que saco en México.

Pero si es aceptable que no juegue tanto como en la Ciudad de los Palacios, hay que reconocer también que lo de ahora son los efectos de una mala racha, que desaparecerá para darle paso a quien es una estrella verdadera de los cuadros delanteros.

Lo más difícil en la asignatura inmensa del juego vasco, es distinguir la diferencia entre un pelotari mal de juego y un pelotari sin juego. Segundo hoy no hace nada con sus dos armas mejores: la seguridad para rendir al contrario y el rebote de derecha. Mal puesto y sin nervio, se va al cuadro once y desde allí resulta un jugador completamente inofensivo. Siendo pelotari de poder escaso, Segundo está acostumbrado a auxiliar continuamente a sus compañeros y, durante muchísimos años, jugando con él, han subido los zagueros de pocos recursos en el rebote. Y el Segundo que ha cuidado los cuadros suyos y buena parte de los cuadros remotos, hoy no sazona, ni perdura ni manifiesta solvencia en ninguno. Que Segundo estará luchando en la cancha hasta dejar atrás sus penas y echar adelante el amor propio, es cosa que no puede dudarse y que quedará confirmado al rodar de unos cuantos programas. Segundo es de los que no han nacido para ser coristas, sino figuras del cemento.

Lo bajo que está Segundo, lo poco que anoche pudo Uriona y la realidad del estirón imponente que ha dado Celaya, bastarían para justificar el desnivel final del estelar de anoche. Pero es que a eso hay que añadir que Tarzán Ibarlucea ayer no perdía una pelota y sobre las entradas de bote-corrido con la derecha le sacaba chispas a las costillas de los canastos ajenos. Celaya puso el rebote de reves, donde quiso ponerlo. Pegando de adentro a dentro, pasó a Segundo y le dió a Uriona el peor de los palmacristis. No se le podía hacer un tanto y cuando la ventaja de Ibarlucea y suya era de diez y once cartones, todavía seguía Celaya luchando con un tesón anonadante.

El madrileño (¡vaya Calvario!) y Uriona, hicieron sólo veinte tantos.

Ituarte anoche envió recado a la oficina anunciando que ya está listo para ponerse la cesta nuevamente. Su próxima salida no será un duelo contra Pistón. La intendencia separa, al finalizar la semana, a los responsables de la rivalidad imperante, utilizando una firma en el programa del sábado y la otra en el estelar del domingo.

Ituarte se ha tomado algunos días de descanso. Después del último partido, se quejó de una lastimadura en el dedo gordo del pie derecho. Ya está en condiciones de retornar al asfalto y la intendencia le utilizará en el estelar del sábado. El Sonambulo llevará a Lorenzo en la zaga y sus contrarios serán Ibarlucea y Ugartechea. El domingo actuará Pistón, seguramente contra otro fuerte trío.

Resultado de la función de anoche

Primer Partido

Ochoa y Arrondo, blancos	25
Creus y La Paz, azules	20

Primera Quiniela:
Ganador: SEGUNDO.

Segundo Partido

Segundo y Uriona, blancos	20
Ibarlucea III y Celaya I, azules	30

PROGRAMA PARA HOY

PRIMER PARTIDO, a 25 tantos: Ugalde e Iriondo, blancos, contra Martín y Ermua, azules. A sacar, los primeros, del cuadro 10, y los segundos del 9 y medio.

PRIMERA QUINIELA, a 6 tantos: Elizondo, Ibarlucea, Areitio Juaristi, Maguregui y Goitia.

SEGUNDO PARTIDO, a 30 tantos: Elizondo e Ibarlucea, blancos, contra Juaristi y Maguregui, azules. A sacar, ambos, del cuadro 10.

SEGUNDA QUINIELA, a 6 tantos: Ondarrés, Vallejo, Emilio, Aguirre, Labat y Salazar.

TERCER PARTIDO, a 30 tantos: Labat y Ondarrés, blancos, contra Vallejo y Salazar, azules. A sacar, ambos, del cuadro 10.

DEBUTO EL ESTRELLA TRIUNFANDO FRENTE AL CUBANELECO, 25-18

En el segundo encuentro el Sepúlveda venció al Teléfonos. Score: 27 por 19

(Por Delgado Jr.)

Anoche debutó el quinteto del Colegio Estrella logrando una brillante victoria frente al equipo del Cubaneleco con anotación de 25x18.

La pimentosa Monina Foyo conjuntamente con Bertha Giraud se encargaron de llevar al score los puntos necesarios para que su equipo resultara vencedor, mientras Delia González, y Martha Hernández, realizaban una bonita labor en las defensas, Martica Fernández con sus certeros tiros al aro, aunque muy bien cuidada por las guards de Cuca Gómez Roca, logró dos bonitos baskets de los seis que logró su equipo. C. Bermúdez, anotó dos mientras Hilda Viera y Minerva Fata anotaban los restantes.

En el segundo encuentro de la noche el bouquet de doña Adelina Sepúlveda venció a las representaciones del Club de los Hilos con anotación de 27 por 19.

Mayita Salmón fué la máxima anotadora del equipo que dirige Joe Rodríguez Knight y Florinda Viamontes, que guardeó admirablemente bien, logró tres bonitos goals. Una chiquilla que merece los mayores elogios es Cira Castro, pues a pesar de ser muy nueva en estas labores del floor desarrolló un bonito juego y además anotó dos lindas canastas. Raquel Jacquet que fué la máxima anotadora en la noche inaugural, fué perseguida por la fatalidad, pues en diversos tiros que realizó, la bola salió del aro.

Por el Teléfonos la mejor resultó la pequeña Minuncia Perera a quien se le acreditan tres de los seis goals del equipo de Estela Morena. Hortensia Acosta se distinguió en el guarding.

El Sepúlveda jugó sin Coral Colón y Mirta Castro y el Cubaneleco no pudo utilizar los servicios de Martha Riera, con motivo del acuerdo tomado por la Asociación en el día de ayer.

TELEFONOS

	Fig	Fog.	Fc.
R. Luján, f	1	1	0
V. Perera, f	3	2	1
Alonso, c	1	0	4
H. Acosta, g	0	1	3
M. D. Fernández, g	0	2	3
C. Delgado, g	0	1	0
J. Girón, g	0	0	1
M. García, f	1	0	1
Totales	6	7	13

SEPULVEDA

	Fig	Fog.	Fc.
R. Jaquet, f	1	1	3
A. Moenk, f	0	1	1
M. C. Salmón, c	5	1	4
F. Viamontes, g	3	1	4
C. Castro, g	2	1	3
D. Pogolotti, c	0	0	1
L. Viamontes, c	0	0	0
Totales	11	5	16

RESULTADO:	1haf.	2hf.	Total
Teléfonos	13	8	19
Sepúlveda	18	9	27

Referee: M. Iribarren.
Umpire: J. Fernández.
Anotador: C. Díaz.
Cronometrista: I. Ruiz.
Jugado en el floor de Cubaneleco.
Fecha: enero 5-38.

ESTRELLA

| | Fig | Fog. | Fc. |
|

SIETE MIL HOMBRES SERAN REVISTADOS POR EL CORONEL BATISTA EL 24 DE FEBRERO EN CAMAGUEY

ESPERASE EL DIA OCHO EN LA ESTACION NAVAL DE CAIMANERA A LA ESCUADRILLA AMERICANA DEL ATLANTICO

SAGÜERAS

Distinguida Boda

Con el mayor lucimiento, y ante un marco cuajado de bellas flores, que realzaba un profuso y artístico alumbrado, celebróse en nuestra Iglesia Parroquial, la unión indisoluble, bendecida por Dios, de la encantadora señorita Luisa González Evora, gala y prez de este jardín sagüero, con el consecuente amigo y correcto caballero, Sr. Miguel Castellanos Rodríguez, ex-Alcalde de Sagua, y actual Administrador de la Aduana del puerto General Peraza.

La Ceremonia

A las 8 en punto de la noche del sábado, fueron abiertas las puertas del templo, que llenó, literalmente, lo más granado y distinguido de nuestro mundo social, que pudo contemplar la belleza incomparable del altar mayor, que preside la adorada imagen de la Purísima Concepción, artísticamente adornado de flores, formando caprichosos grupos de ajpomeas, gladiolos y callas blancas, que ofrecían un poético contraste con el verdor de las arecas dispuestas al fondo del altar.

De la misma manera adornado, se hallaba el Presbiterio y la senda nupcial que pronto iban a recorrer los dichosos novios, estaba cubierta por una riquísima alfombra cubierta, que completaba, majestuosa y solemnemente, el bello y siempre imponente cuadro de unos esponsales.

Se acerca el Momento

Gran murmullo de alborozada alegría se advierte en todos los rostros, denotando, como así sucedió, la proximidad del cortejo nupcial, que a los pocos segundos, hacía su entrada triunfal en el sagrado templo que es la Casa de Dios.

Rompían la marcha, la novia gentil y hermosísima, a quien daba el brazo, el señor Pedro Mendieta y Carreras, representante por las Villas y por Sagua la Grande; como padrino de los desposados y en representación del coronel Carlos Mendieta y Montefur, a quien asuntos de gran interés y urgencia, le impidieron venir al acto de la unión matrimonial de su querido amigo Sr. Miguel Castellanos Rodríguez.

Con algunos minutos de antelación a la entrada de la novia, lo hizo del brazo del dichoso novio y en medio de la admiración general, la bondadosa y virtuosa dama Yoyín O-Farril de Mendieta esposa del Sr. Pedro Mendieta Carreras.

Hacia el Altar

A los majestuosos acordes de la gran marcha nupcial de Mendelsson ejecuta da magistralmente por el profesor Sr. Herminio Blanco, se dirigió la novia hacia el altar, seguida de su brillante séquito.

Comienta el Acto

Tan solemne como trascendental ceremonia, estuvo a cargo del Reverendísimo e Ilustrísimo señor Dr. Eduardo Martínez Dalmau, Obispo de Cienfuegos, asistido uor nuestro querido Párroco Dr. Ramón Díaz, y su ayudante el Hermano Muñoz.

Colócarse los novios ante el ara, lugar designado para el efecto, procediendo, Monseñor Dalmau a leerles la sagrada Epístola de San Pablo, modelo de jurisprudencia social que debiera figurar, íntegra, en nuestros Códigos. Nada hay escrito en este aspecto de moral social, que tenga la eficiencia de esta Epístola trazada por ese Evangelista, e inspirada por Cristo Jesús.

El Divino Sacramento se ha cumplido

Y, desde ese momento, y con las notas bellísimas de la Serenata de Schubert, cantada por la joven dama Sra. Sara Nogués de Fuster, que lo hizo primorosamente, descendieron del altar los que eran ya, esposos, ante Dios y los hombres, Luisa González Evora y Miguel Castellanos Rodríguez, quienes fueron efusivamente felicitados bien se puede decir, que por toda la concurrencia en el templo congregada.

La Boda Civil

Fué celebrada al día siguiente por la mañana, en la residencia de la novia, actuando el Notario Dr. Fausto Gutiérrez Casanova.

Firmaron el pliego testifical, por la novia, los Sres. Carlos Ledón Bustillo, Angel Soto Domenech y Armando Díaz. Y, por el novio, los Sres. Carlos Cagigas Durada, Sixto Delgado y Arturo Garay Rodríguez. Así lo hicieron también, en la ceremonia religiosa, los señores Pompilio Montero Valderrama, Conrado Guardiola Yáñez, Armando Díaz y Mario Doreste, por la novia; y por el novio, los Sres. Abilio Yturria, Capitán Jefe de este Escuadrón, Dr. Carlos Cagigas Durada, Víctor M. Paredes Ledón y Guillermo Borras Ojitos.

Cortesías y Atenciones

Terminada que fué la ceremonia civil, toda la concurrencia se trasladó a la residencia del novio, en donde fué obsequiada espléndidamente con un abundante y esquisito buffet, servido por el gran café de «Fornos».

Hacia el Paraíso

Los nuevos esposos Evora Castellanos, salieron para la capital de la República en esta ocasión un Paraíso, donde pasarán los primeros días de su luna de miel, que, el cronista uniendo sus deseos al del pueblo de Sagua, hace votos porque sea eterna e ininterrumpida.

Detalles

El elegante traje que lució Luisita, en la ceremonia religiosa, fué confeccionado en satín y gamuza, por una bien conocida y acreditada modista sagüera. Hubo de ser muy elogiado.

—Desde el jardín «Radiante», de Santa Clara, llegó a manos de la novia el hermosísimo ramo nupcial, regalo de su primo Oswaldo Evora. Lo formaban azucenas e hilos de plata. Una obra verdaderamente artística, fina y delicada.

—De la prestigiosa sociedad «Lobos de Santa Clara», enviaron a los novios un magnífico y sabroso cake de boda, que fué saboreado ávidamente por la concurrencia al buffet. Algo exquisito y original fué este «cake».

—Entre los muchos regalos que les hicieron a los hoy felices contrayentes, figuraba un valioso abanico, enviado por la virtuosa y altruista dama, señora Carmela Ledón de Mendieta, madrina de los desposados.

—El adorno floral que se contempló en la ceremonia religiosa, y que tan admirado fué, se debió a la artística y experta dirección del señor Cabaleiro, acreditado florista sagüedo. Admirable labor la de ese artista.

—Precediendo a la novia, en su entrada en el templo, iban los graciosos niños, vestidos de pajecitos, Mirian Cagigas y Paquito Castellanos, portando sendas canastillas, colmadas de pétalos de rosas. Llamó la atención tan tierno como singular detalle.

Doy las Gracias

A la distinguida dama Sra. Fina Evora, hermana de la desposada, que, fungiendo como discreta secretaria, facilitó mi labor croniqueril, en sus complejos detalles. Por esas atenciones y finezas, le envío un millón de gracias, envueltas en mi reconocimiento.

Pascual Pérez

Este buen amigo nuestro, vice Presidente de la Ass. de Corresponsales y Prensa de Sagua la Grande, que sufrió en días pasados un grave accidente a la entrada de Colón, ya se encuentra entre nosotros y en período de franco restablecimiento.

Ricardo Joffre

Nuestro estimado compañero Jefe de Circulación de «Avance», pasó varios días entre nosotros, debiendo tan grata visita a tener que gestionar en ésta, asuntos de su cargo. Le saludamos, y al hacerlo con gusto, le deseamos una grata estancia en esta villa blanca y risueña.

Oscar Valdés García

Después de una temporadita en la Habana, donde la llevaron asuntos de sus teatros, ha vuelto de nuevo a esta ciudad, el consecuente amigo, uno de los candidatos a la Alcaldía de Sagua, que más seguridad de éxitos tiene para que así sea.

Si logra aunar voluntades y hacer un solo haz de la familia liberal, podemos darlo como seguro en la poltrona alcaldicia.

Joaquín Pérez Roa

En Sagua se encuentra Joaquinito, político hábil, incansable, luchador de grandes iniciativas, que, conjuntamente con Pedro Mendieta, Eduardo Radelat, Miguel Castellanos Valdés, Robau, Canut, Andreu, Pino y otros políticos sagüeros, viene a luchar por la reorganización de su Partido Liberal.

Feliz estancia y éxitos felices le deseamos.

Pastora Mena Isoba

Para Cienfuegos, la bella Perla del Sur, ha partido esta dama en compañía de sus bellos hijos Enriquito y Hectico, así como de la culta profesora de Instrucción Pública señorita Rosalía Isoba.

Que su estancia en esa hermosa ciudad que baña el undoso Damují, les sea grata.

Casino Español.

El día 31 del pasado Diciembre y como terminación del año de 1938, y a esperar la entrada de 1939, celebró esta brillante sociedad, que preside tan meritísimamente nuestro amigo don José Fernández Artime, un espléndido baile que dejó perdurable recordación.

Mujeres y flores; luz y alegría. Eso constituyó el gran baile del Casino Español.

Enrique ISOBA,
Corresponsal.

DESDE REMATES

Simpática Boda

El día 1o de Enero, en la residencia de sus padres, hubo de llevarse a efecto el enlace matrimonial de la gentil y simpática señorita Genérica Gómez Breña, con el correcto caballero y prestigioso militar Sr. José Ramos Reyes.

Realizando tan feliz unión el Sr. Juez Municipal de Las Martinas, Sr. Enrique Camejo.

Asistiendo numerosos amigos y amiliares a tan brillante acontecimiento.

Como testigos por ella, firmaron el que suscribe, y por él, el Dr. José Calderón.

Felicidades.

ALFONSO,
Corresponsal.

DEL CENTRAL «ANDREITA»

El Juego del día 25.

Según dijimos en nuestra nota anterior, jugó en los terrenos de Andreita Park, el club Juveniles de Santa Clara, contra «Lale», de este central, juego que resultó una victoria más para los nuestros, este juego no llenó los deseos de nuestro público, ya que el club vilaclareño resultó bastante incompatible, aunque hicieron todo lo posible por no sufrir una derrota tan grande como la que llevó el club Santa Clara por el Cuba, pues tal parece que los «pilongos» ese día, estaban de malas todos.

El score por entradas fué de 12 por 8, a favor de la Llave.

Aconsejamos a los componentes del club que nos visitó, que practiquen mucho, y cambien dos o tres de los jugadores que actúan en su club, para que así puedan enfrentarse con peloteros del calibre de los que actualmente manichea nuestro entusiasta Alfredo Vega.

La Zafra

Con la proximidad de la zafra se está laborando activamente en sus preparatipos tanto en el Central como en el campo.

Estos movimientos en vísperas de la zafra, hasta hace poco llevaban gran animación a los obreros que encontraban ocupación durante unos cuantos meses, que al final algo resolvían con lo que ganaban.

Hoy, no siente apenas algún deseo el obrero, porque advertido de que la zafra es solamente de un par de meses, y limitado con todo rigor el jornal mínimo, sabe de positivo que al final su situación es igual que al principio.

La Nota Final

Para desearles a todos los que laboran en este DIARIO, así como los que tienen la amabilidad de leernos, un venturoso y feliz año de 1939.

Julio PEREZ,
Corresponsal

DE LA VIDA NACIONAL

DE SANCTI SPIRITUS

Foto de la inauguración de la gran Feria Exposición Ganadera Reginal, en la que figuran los señores Eloy Jiménez Pérez, Alcalde de Sancti Spíritus y Rafael Acosta López, Inspector Municipal de Agricultura. Puede verse también al Dr. Osvaldo Valdés de la Paz, Director de Enseñanza de la Secretaría de Agricultura.

En la Clínica.

Se encuentra recluida en la Clínica Los Angeles, a causa de inesperada y grave dolencia la distinguida y joven señora Elena Ramírez y Pérez, esposa del joven Dr. José Francisco Valdivia y García.

Con tal motivo se ha visto muy visitada en su apartamento de dicho centro benéfico.

Radicación de Causas

En el Juzgado de Instrucción de esta ciudad fueron radicadas el pasado año 1938, 68 causas criminales.

Fueron radicadas 2126 Cartas-órdenes de la Superioridad y 805 exhortos.

El presente año 1939 ha comenzado en ese día con 6 causas por distintos delitos, encontrándose al frente del Juzgado el joven Dr. Rafael Orizondo y oficial de Guardia el señor Orsini.

El Capitán Suárez del Villar

Después de un mes de permanencia en esa capital, en uso de licencia, ha regresado a esta ciudad haciéndose cargo nuevamente de la Jefatura de Policía, el señor Agustín Suárez del Villar, Capitán de dicho Cuerpo.

Fernando José Cancio

Después de una larga ausencia vino desde esa capital a pasar unos días a esta su ciudad natal el distinguido caballero Sr. Fernando José Cancio y Campanioni en unión de su esposa e hijos. Temporada que pasó hospedado en la elegante residencia de sus hermanos los distinguidos enposos señores Dr. Hereberto Hernández y Teresita Cancio.

Han regresado ya de nuevo para la Habana.

De Regreso

Después de su viaje de bodas por Oriente, han regresado a esta ciudad los jóvenes esposos Isolina Menéndez y Nicolás Losada.

La Despedida del Año

En medio de la mayor alegría y animación, nuestra ciudad despidió y recibió el año 1938-1939.

Ya cerca de las 12 nuestras principales calles se veían invadidas por completo, pues un gentío inmenso discurría por ellas en alegres paseos.

Nuestros parques rebosantes de público y los aires libres de los hoteles Plaza y Perla de Cuba animadísimos pues en ellos se dieron cita muchas distinguidas familias ávidas de esperar en ellos el año nuevo.

Casi todas las residencias de esta ciudad a esa hora, se encontraban abiertas; y en muchas, fué recibido el año con grandes cenas y bailes.

Fué una noche encantadora en que todo el pueblio se divirtió.

Las crónicas de la Policía no registraron esa noche ningún incidente. Nadie fué detenido.

Así pues fué recibido el actual año en la ciudad espirituana.

Serra CARBONELL,
Corresponsal.

A NUESTROS CORRESPONSALES Y CRONISTAS

Los carnets que actualmente tienen los señores Corresponsales y Cronistas de este periódico, se considerarán con validez durante todo el presente año.

Sépanlo las autoridades y cuantas personas tengan relación con las informaciones del DIARIO DE LA MARINA.

La Habana, 1 de Enero, de 1939.

LA FUERZA PUBLICA MATO EN UN ENCUENTRO A UN BANDIDO MUY PELIGROSO, EN SAN LUIS

En la Ciudad Prócer están recogiéndose los perros sin dueño. Homenaje a los niños de siete escuelas. Juguetes para los niños pobres en varias poblaciones. Otras noticias.

PINAR DEL RIO

ANIMADA LA POBLACION POR EL DIA DE REYES

PINAR DEL RIO, Enero 5. DIARIO, Habana. — Extraordinaria animación viene notándose desde temprano en toda la población con motivo de la víspera del Día de Reyes. Mañana se realizará un importante reparto de juguetes en la Jefatura del Octavo Regimiento, entre los hijos de las clases y soldados del Ejército.

—El problema del agua en esta capital, requiere la rápida intervención del Gobierno, pues cada día va siendo menor el caudal de agua.—Guillermo Rodríguez, Corresponsal.

SANTA CLARA

PUSO FIN A SU VIDA

RODAS, Enero 5. DIARIO, Habana.—Esta tarde puso fin a su vida, disparándose un certero balazo en la sién, el antiguo convecino Vicente Díaz de Tuesta, que gozaba de general afecto. Desconócense los móviles del suicidio, el cual ha causado penosa impresión. El Juzgado conoce del hecho.—Cid, Corresponsal.

EXPOSICION NACIONAL DE FRUTOS CUBANOS

PLACETAS, Enero 5. DIARIO, Habana.—Esta tarde tuvo efecto la inauguración de la primera Exposición Nacional de productos cubanos, con la asistencia de las autoridades y numeroso público. Hizo uso de la palabra, su iniciador, el Dr. José García Inerarity y el Dr. Jesús López Silvero, que vino expresamente de Santa Clara para tomar parte en el acto. Banga, Corresponsal.

CAMAGUEY

LOS ENUMERADORES Y EMPLEADOS NO HAN COBRADO SUS HABERES

FLORIDA, Enero 5. DIARIO, Habana.—Sigue siendo angustiosa la situación de los empleados y enumeradores del Censo, por no haber cobrado sus haberes. Urge la aprobación de la ley ampliando el crédito, no solamente para esta deuda, sino para terminar el trabajo de las Juntas Electorales. En tal sentido se han dirigido los empleados y el presidente de la Junta al Congreso.—Alvarez, Corresponsal.

HARAN UN REPARTO DE JUGUETES DISTINGUIDAS DAMAS

CAMAGUEY, Enero 5. DIARIO, Habana.—Distinguidas damas camagüeyanas repartirán mañana gran cantidad de juguetes a los niños pobres, en el Teatro Guerrero.

—Gaspar Bejarano ha denunciado a Casimiro Menor de Luaces, de haberle hurtado el día dos, setenta pesos que le dió para un negocio de maíz.

—En el Hospital de Emergencias, fué asistida Caridad Quincosa Vázquez, de 23 años, blanca, vecina de Santa Catalina No. 35, de una grave intoxicación por ingerir equivocadamente arsénico, creyendo que era bicarbonato para curarse un dolor de estómago.

—Los niños de siete escuelas campesinas, serán homenajeados mañana en la Granja Escuela, con un almuerzo y un reparto de juguetes que se está preparando.

—El día 24 de Febrero se celebrará en esta ciudad una gran parada militar, a la que asistirá el coronel Batista, revistando las fuerzas. Espérase que formen en ella, más de siete mil soldados, pues vendrán fuerzas de toda la República.

—Han sido recogidos más de cincuenta perros callejeros, los que serán sacrificados mañana, como medida plausible para evitar los daños que están ocasionando, y el peligro de algún caso de rabia.

Las elecciones de la Colonia Española, prometen ser muy animadas. Hay dos candidaturas y ambas tienen muchos simpatizadores.—Hernández, Corresponsal.

ORIENTE

SE INSTALARON LAS OFICINAS DEL CONGRESO NACIONAL DE ARTE

SANTIAGO DE CUBA, Enero 5. DIARIO, Habana.—Para atender solicitudes y demás asuntos, se ha instalado las oficinas del primer Congreso Nacional de Arte Cubano en el Gobierno Provincial, estando al cargo de la misma el Dr. Miguel Angel Gutiérrez, Presidente de la Asociación de Repórters, y por el Dr. González López, Secretario del Congreso.

El próximo día ocho, llega a esta manera la Escuadra americana. El Alcalde de Guantánamo está arreglando el muelle de Caimanera.—García, Corresponsal.

IDENTIFICADO EL INDIVIDUO MUERTO EN EL ENCUENTRO SOSTENIDO CON LAS FUERZAS DEL TENIENTE MOREJON

SAN LUIS, Oriente, Enero 5. DIARIO, Habana.—La fuerza armada al mando del teniente Morejón, sostuvo fuego en la finca «San Felipe», en este término, con un individuo de raza de color, el que resultó muerto en el encuentro. En los primeros momentos, no pudo ser identificado el malhechor. Por el Dr. Poveda, juez actuante, acompañado del Secretario Sr. Jaén, quien practicó las diligencias del caso.

Más tarde se identificó al que resultó occiso. Nómbrase Luis Moreno Pérez, de la raza negra, de 34 años de edad, natural de Bayamo, campeño de Ricardo Pérez, que se encuentra detenido en el Vivac de esta localidad, por asalto y robo en unión de otros, cometido en el establecimiento «La Creación», de esta villa.—F. Casadevall, Corresponsal.

DESBORDANTE ENTUSIASMO EL DIA DE REYES MAGOS

SANTIAGO DE CUBA, Enero 5. Miles de personas recorren las calles de esta ciudad que están virtualmente invadidas por el Día de los Reyes Magos, a tal extremo que el tránsito ha tenido que ser suspendido, especialmente en las calles Saco, Estrella, Palma, Lacret y San Félix. Para evitar accidentes la Policía Nacional ha visto precisada a prestar servicios extraordinarios normalizando el tránsito.—García, Corresponsal.

REMEDIANAS

Las fiestas de Noche Buena Constituyeron un grandioso Exito

Este año nuestras tradicionales parrandas en la noche del 24 constituyeron un grandioso éxito, dada la animación y alegría con que se celebraron. Los dos barrios «San Salvador» y «El Carmen» hicieron alarde de buen gusto y arte en sus trabajos de plaza, colecciones de faroles, fuegos artificiales y por último las bellísimas carrozas que presentaron ya en la mañana del día 25, que causaron admiración, siendo celebradísimas.

Para aumentar la animación las dos principales sociedades celebraron dos espléndidos bailes, uno la Colona Española a beneficio del barrio de «El Carmen» y otro la sociedad «La Tertulia» al del barrio de «San Salvador», congregándose toda la noche nuestras principales familias en ellas.

Desde hora temprana estaban el parque «Martí» y sus alrededores colmados de público.

A las doce en punto se llevó a efecto en la iglesia Mayor la «Misa del Gallo» llenándose el templo de fieles.

Hasta las de la mañana del día 25 duraron las «entradas» de los barrios, y se puede decir que en ningún momento decayó la animación y alegría, y como dato curioso ni un solo incidente ocurrió.

Ahora reseñemos a grandes rasgos los trabajos presentados este año, por ambos barrios.

Barrio de «El Carmen»

El trabajo de plaza presentado por este barrio era una imitación del «Empire State» de New York. En este trabajo ponía una nota de colorido un gigantesco termómetro, el cual poseía una ingeniosa combinación eléctrica que a manera de mercurio subía y descendía grado a grado toda la escala del mismo. Este trabajo mereció muchos elogios y la admiración general. Su autor Conrado Colom fué muy felicitado.

Las carrozas eran dos, la primera era un motivo inspirado en la Mitología griega que simboliza las 7 diosas que representan los días de la semana. Lo ocupaban bellas señoritas de nuestra ciudad alegóricamente atapiadas, de acuerdo con los atributos de las deidades que representaban. Entre ellas María Esther Paredes, Mercedes Rodríguez, Hilda Cuéllar, Georgina Benítez y Caridad Romeo. Esta carroza fué muy aplaudida siendo su autor el joven Colom.

La segunda carroza fué un descubimiento, representaba tres cisnes que tiraban de una concha, la que se abrió al llegar frente a la multitud, surgiendo de la misma la bellísima señorita Chichí V. Valdés, siendo muy celebrada.

Este barrio presentó bonitas colecciones de faroles y en fuegos artificiales ocupó lugar de preferencia.

Barrio de San Salvador.

En el trabajo de plaza de este barrio figuraba una gigantesca lámpara de pie, primorosamente confeccionada en lata. Muy buen efecto y gran lucimiento, en combinación de foquitos de luz eléctrica en tonos dorados. Fué su autor el señor Ismael Pérez, del vecino pueblo de Camajuaní.

También este barrio presentó dos carrozas, una confeccionada por el señor Marianito Seiglie, entusiasta partidario del barrio. Representaba la Música. Era toda blanca y en lo alto llevaba una artística lira; lucía esta caroza varios instrumentos musicales, que completaban un conjunto hermoso, la gracia y la belleza de las señoritas que iban en ella que eran las siguientes: María Luisa Fernández, Hilda Carrillo, Alicia Casares, Etna Fernández Noelia Pedroso e Hilda Toledo. Gustó mucho.

La otra carroza presentaba un cisne tirando de una barca en la cual iba la señorita Elda Fernández. Fué su autor el señor Luis Guerra, de Camajuaní.

También este barrio presentó diversas colecciones de faroles y fuegos artificiales.

Hoy envío a este periódico fotografías de los trabajos de plaza y carrozas, para que nuestros lectores puedan apreciar el esfuerzo realizado por ambos barrios al presentar este año bellas obras.

Antes de terminar queremos hacer llegar nuestra más calurosa felicitación a los señores directivos de ambos barrios, por el éxito de la fiesta al que con tanto entusiasmo cooperaron, haciendo votos por que el próximo año, sean tan buenas y animadas como éstas.

Mejorados

Se encuentran bastante mejorados de las lesiones que recibieron en la noche del 23, los jóvenes Raúl Mujica, Arturo Martínez Escobar y Rafael Morales. Los dos primeros se encuentran recluídos en una clínica de la capital de la República.

Les deseamos un total restablecimienuto.

Despedida

Despuésde haber pasado los días de Pascuas en esta ciudad han regresado de nuevo a la capital de la República, el doctor Ortelio Martínez Fortún y familia Dr. Juan Manuel Lagomasino y familia: Dr. Othon García Caturla y familia; la señorita Martha de Caturla; Juan León y sus hijos; Estela Raimat; Felicidad y Gregorio Martínez. Susana Liñero; Julio Cerra y hermanas; Juan Pedro Soy; Julio Jiménez y familia; Edmundo Rivera; Gabriel de Orozco; Jesús de la Carrera y familia; Pedro Capdevila; José Urrutia; Joaquín Jiménez Lanier y familia y Oscar del Pozo y familia.

A todos nuestra afectuosa despedida.

Fallecimiento

En el día de hoy ha fallecido la respetable dama María Jiménez viuda de Fernández, tronco venerable de una distinguida familia de nuestra sociedad, donde su muerte ha sido muy sentida.

Hacemos llegar hasta sus amiliares nuestro pésame más sinvero.

Nueva Directiva

En las elecciones efectuadas el pasado día 19 en la Colonia Española quedó constituida la nueva directiva en la forma siguiente:

Miguel Alonso Sell, Presidente (reelecto).

Antonio Alvarez Gómez, Vice Presidente segundo

Félix Uribarri, Vice-Secretario.

Francisco Carabia Vice-Tesorero.

Vocales: Dr. Ramón M. Valdés Díaz, Pedro Pernas, Ramón Carus, Federico García, Carlos Junco y Antonio García

Suplentes: Domingo de la Cruz, Armando González, Juan José Sánchez, Antonio Claro y Dr. Manuel Benítez.

Hasta nosotros ha llegado el rumor de que se celebrará la toma de posesión de la nueva Directiva con un gran baile que será amenizado por una gran orquesta habanera, lo que deseamos sea cierto.

Mis Deseos

Antes de cerrar esta crónica deseo que tanto el señor Director de este DIARIO DE LA MARINA, como su cuerpo de redacción y personal y especialmente al señor José A. Fernández, Jefe del Departamento de Corresponsales hayan pasado felices estas Navidades, así como a mis lectores y amistades y que para todos sea muy venturoso el entrante año de 1939.

Laudelina García de CATURLA,
Cronista Social.

DE CIFUENTES

Fin de Año.

La sociedad Liceo celebró en la noche del 31 de Diciembre, una animada fiesta con motivo de la despedida de año bailándose hasta la madrugada del día primero, reinando en todos los momentos la alegría.

Se brindó con ponche y bocaditos, y a las doce en punto se brindó con las clásicas uvas de la dicha.

Mario Olivera ARECHAGA.

CRUCIGRAMA

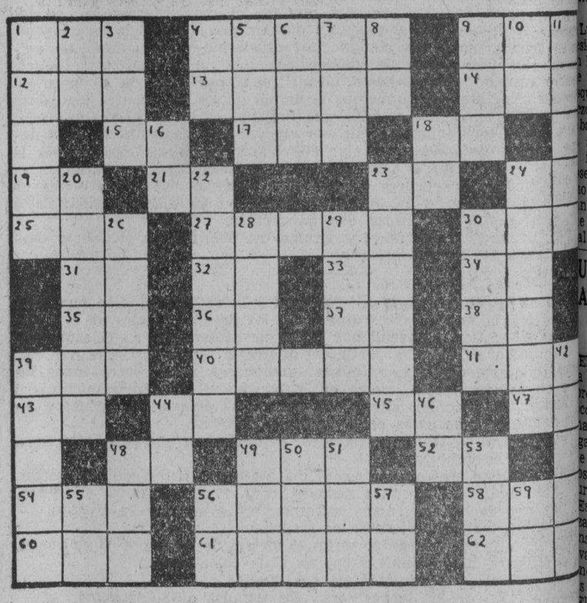

Horizontals.

1—Río de la América Meridional.
4—Padre de Salomón.
9—Río de la Siberia.
12—Corriente de agua dulce.
13—Persona que ha perdido el juicio.
14—Flor.
15—Conjunción.
17—Juguete.
18—Variante
19—Associated Press.
21—Antes meridiano.
23—Variante
24—Sílaba que repetida resulta un apodo familiar
25—Personaje representantivo de cierta nacionalidad.
27—Rey de los hunos.
30—Isla del Mar Egeo, una de las Espórades.
31—Dios del Sol.
32—Negación.
33—Terminación de infinitivo.
34—Terminación de infinitivo.
35—En (en inglés).
36—Ello (en inglés).
37—Símbolo del Radio.
38—Isla de la costa occidental de Francia.
39—Dueño.
40—Alisar o cortar un cuerpo con la lima.
41—Terminación de aumentativo.
43—Símbolo de Bario.
44—Sílaba que repetida resulta un apodo familiar.
45—Contracción.
47—Afirmación Nacional.
48—Infusión.
49—Agarradera.
52—Preposición inseparable.
54—Hogar.
56—Lugar de refugio para los delincuentes.
58—Marcharé.
60—Adverbio de modo.
61—Filósofo ateniense llamado el Misántropo.
62—Llamada de auxilio.

Varticales

1—Medida agraria (pl.)
2—Letra del alfabeto griego.
3—Rey de Aonia.
4—Nota musical.
5—Altar.
6—Departamento de Francia en Provenza.
7—Terminación de diminutivo
8—Preposición.
9—Baile.
10—Prefijo que significa dos.
11—Porción de tierra rodeada de agua (plural).
16—Diptongo
18—Nota musical.
20—Cordillera entre Venezuela y Brasil
22—Capital del Archipiélago Filipino.
23—Punta de la Habana.
24—Pez marino fisóstomo.
26—Parte del cuerpo humano.
28—Pájaro dentirrostro.
29—Uno de los Estados de Venezuela.
30—Símbolo de la nada.
39—Montaña de Ceuta.
42—Cordillera volcánica de América.
44—Consonante.
46—Artículo.
48—Prefijo que significa tres.
49—De esta manera.
50—Servicio de Inteligencia Militar.
51—Papagayo grande.
53—Zapote.
55—Naipe.
56—Preposición inglesa.
57—Sobre (en inglés).
59—Voz que se usa repetida para arrullar a los niños.

A. L. G.

Solución al Crucigrama anterior

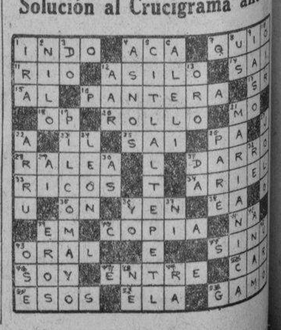

LA PATRULLA POLICIACA

TITINA LA MECANOGRAFA

EL PATO PASCUAL

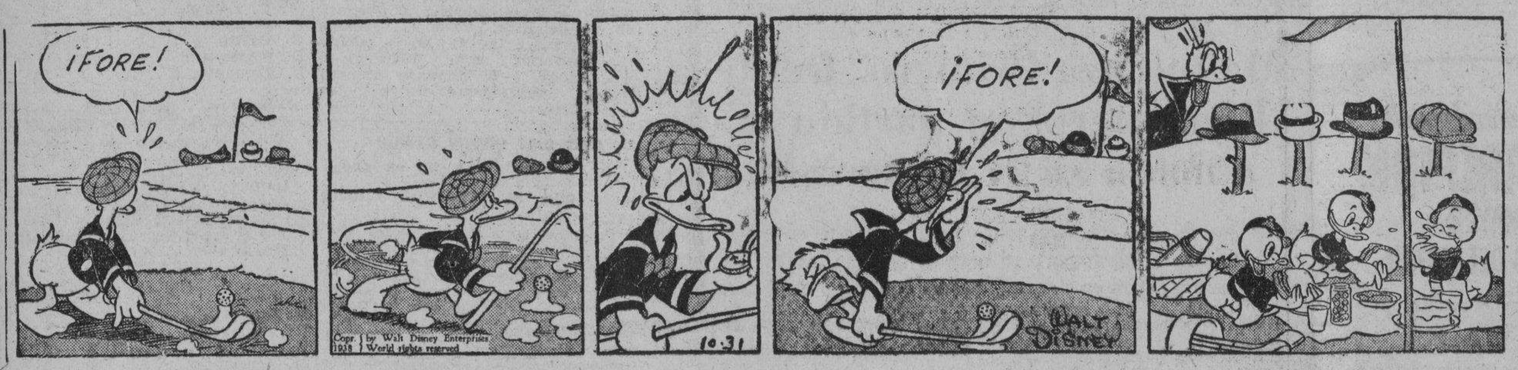

EL PROFESOR NIMBUS

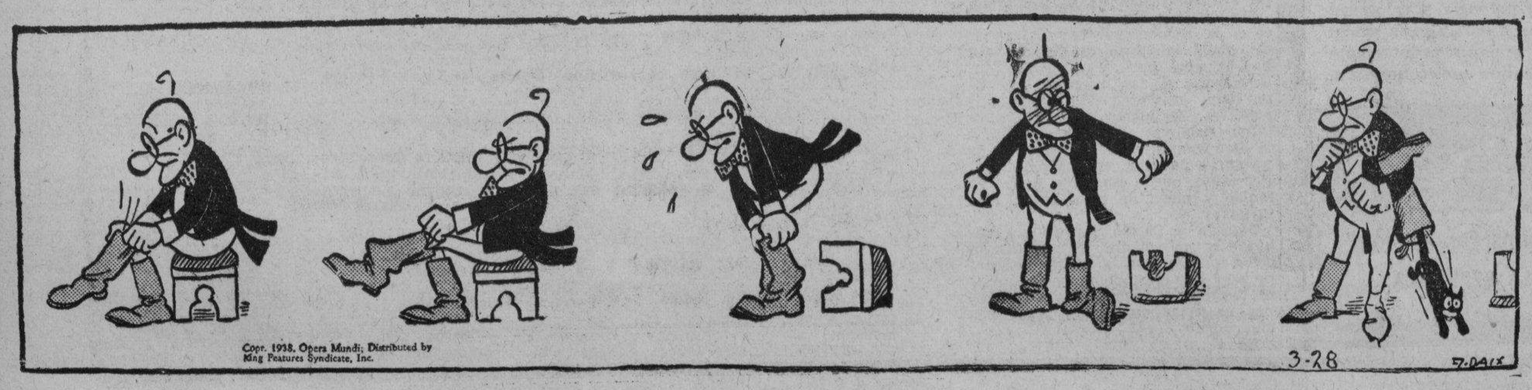

M.E.C.D. 2016

EL INSTITUTO TECNICO DE SALUBRIDAD REALIZA EL CENSO DE LEPROSOS EN LA PROVINCIA DE ORIENTE

AGRICULTURA DICTA ORDENES PARA EVITAR CLANDESTINAJE EN LA COMPRA DEL GANADO

Envía una Circular a los Jefes de Puestos de la Guardia Rural solicitando su cooperación. Sanidad cooperará con el Ing. García Montes en la distribución de calzado. Marcas

De acuerdo con las instrucciones emitidas del Secretario del ramo, Ingeniero García Montes, el Jefe del Negociado del Registro Pecuario y Marcas de la Secretaría de Agricultura ha remitido a los jefes de puestos de la Guardia Rural, una circular que dice así:

«Señor: Con objeto de evitar se continúen haciendo operaciones de compra y venta de ganado, prescindiendo de los Registros Pecuarios, lo que da pábulo al clandestinaje, perjudicando, con ello, los intereses del Estado, ruego a usted, con el celo que siempre ha desplegado, persiga a los culpables de tales transgresiones de la ley, a cuyo fin debe exigir a toda persona que conduzca ganado por el territorio a su mando, la presentación del correspondiente Certificado de Propiedad o Pase de Tránsito y no así, llevar al ánimo de los ganaderos, que mejor se protege la industria ganadera cumpliendo las disposiciones dictadas al efect oque burlándolas.

No se le ocultará a usted la preponderancia que ha adquirido la ganadería nacional, y si se tiene en cuenta ello, es necesario velar, por todos los medios que sean menester, para que se cumplan la Ley de Marras así como todas las disposiciones contenidas en el folleto recientemente editado por este Centro.

Es así mismo conveniente que usted haga comprender a los dueños de ganado, sea cualquiera el número que posea, la conveniencia de marcarlo, dado lo ventajoso que resulta para su identificación, en caso de pérdida o robo, a cuyo efecto deben solicitar esas marcas a este Centro; y antes deben inscribir sus reses en los Registros Pecuarios respectivos si no lo hubieren hecho, con anterioridad.

Feria Exposición de Floricultura

Han sido designadas dos Comisiones, una de carácter técnico y otra integrada por distinguidas personalidades, a fin de que ultimen los detalles de la organización de la Primera Exposición Nacional de Floricultura y Plantas que a mediados del próximo abril ha de celebrarse en el Parque de Exposiciones de Rancho Boyeros.

La segunda Comisión está integrada por las siguientes damas: Presidenta de Honor, señora Leonor Montes de Laredo; Presidenta, señora Elisa Godínez de Batista; Vice, Elena Vieta de Ramos; Secretaria, Laura Diestro de Ferrer; y, vocales, María Teresa Angulo de García Montes, Isabel Patiño de Pedraza, María Morín de Velasco, Zoila Mulet de Concheso, Antonia Pérez de Despaigne, Rafaela Vázquez de Sosa de Quesada y Esther Palmero de Tabernilla.

Frutos importados

Durante el pasado día 30 fueron importados por el puerto de la Habana 6.485 bultos de frutos y vegetales distribuídos en la forma siguiente: 474 sacos de ajos, 1.250 de arroz, 300 de chícharos, 560 de frijales, 100 de garbanzos, 10 de te, 40 de especies, 65 de vegetales frescos, 2.410 de frutas frescas, 51 de frutas secas, 600 de cebollas y 625 de malta.

Títulos expedidos

El Subsecretario de Agricultura, Dr. Gustavo E. Perea ha firmado los títulos de marcas de ganado expedidos a favor de los señores siguientes:

Juan Rodríguez Vera, de la Provincia de Pinar del Río; Vicente Alfonso Méndez y Octavio Figueroa Unzueta, de la Provincia de Matanzas; Amparo Palmero Gómez, Ricardo Samper, Felipe Zervigón Leiva, Hurtado y Navarro, Manuel Escuela Prieto, Pedro González Heromosa, José M. Ruiz Pérez, Atanasio León Galindo y Balbina Sobrino, de la Provincia de Santa Clara; Herederos de Canuto González C. (Carmona, Emelina, Manuel y Carlos); José B. Campos Abalo, Bonocio Casales Sanames y Julián Velázquez Abreu, de la Provincia de Camagüey; Miguel Campos y Cía., Carlos Salas, Teodoro Vargas Cobos, Pedro Alvarez Prieto, Juan Morales Sanavia y Emiliano Santos Mainer, de la Provincia de Oriente.

ENTREGO UN COMERCIANTE UNA SORTIJA A "MACHITO" Y ESTE DESAPARECIO CON LA PRENDA

El propietario lo creyó amigo y sólo se convenció de que no lo era al verlo huir. Se le había entregado para examinarla. Hurtan a un hombre su reloj en un lugar muy concurrido

Se personó ayer en las oficinas de la Policía Secreta el comerciante establecido en el Mercado Unico, Manuel Ramos, avecindado en Dos número 35. Vedado, el cual expuso ante el oficial de guardia que había sido víctima de una estafa por parte de un sujeto al que sólo conoce por «Machito», y a quien tenía como amigo, pues lo conoce desde hace dos años y frecuenta su establecimiento.

Manifestó Ramos que «Machito» celebró una sortija valuada en $50.00, de su propiedad, que él tenía en uno de los dedos de su mano izquierda, y ante ello no tuvo inconveniente en dársela para que la examinara. Mientras, el denunciante tuvo que atender a un cliente, ese momento fué aprovechado por «Machito» para desaparecer con la sortija. Esto ocurrió el 20 de Diciembre pasado y a pesar de las pesquisas que ha realizado no ha podido localizarlo, habiendo sabido que el repetido «Machito» tiene antecedentes penales.

Le hurtaron el reloj

Luis Sánchez Rodríguez, empleado, residente en Escobar 564, dió cuenta a la Secreta que en la noche del 31 de Diciembre último, estando en la Aguina de Reina y Belascoaín, trató con él un sujeto que por allí pasaba, y al cual reconocería si volviera a verlo, no dándole importancia al incidente. Pero más tarde pudo observar que el reloj que llevaba en uno de los bolsillos delanteros del pantalón, había desaparecido, sin que él hubiera advertido nada anormal aparte del tropiezo aludido, teniendo la seguridad de que el autor del hurto lo fué el referido individuo, el cual, por cierto, utilizó extremada habilidad para desvalijarlo.

Varios servicios de la Secreta, ayer

El subinspector de la Secreta, al mando del grupo de represión de la droga detuvo en Manrique y Zanja a los viciosos Miguel Suárez González, de Manrique 521, y María Luisa García García, del mismo domicilio, ocupándoles útiles propios del vicio. El referido subinspector informó al comandante Menéndez, jefe del Cuerpo, que los detenidos son viciosos de los estupefacientes desde hace años y han estado recluídos ya en el Lazareto del Mariel.

En el caso de Rubén Domenech Betancourt, preso por infracción de la ley de drogas, ha informado al comandante Menéndez el referido subinspector que se trata de un expendedor consumado, que ya ha sido condenado por la Audiencia a cuatro meses y diez días de arresto y multa de $300.00 por esas actividades, utilizando nombres diversos.

La repetida Secreta detuvo ayer a los siguientes acusados ante Juzgados Correccionales por faltas e infracciones:

Emilia Sánchez Mejías, de Desamparados 6; José Ríos Sánchez, de Ensenada y San Felipe; Simón Boltanasky, de Bernaza 232; Leonncio Lago, Alberto López Delgado y Domingo Sauleda; todos quedaron libres al prestar las correspondientes fianzas.

Sorprendido un delincuente cuando intentaba robar

La Policía se personó en el laboratorio situado en Avenida de Menocal 464, propiedad del doctor José Hernández Pérez, al tener conocimiento que un individuo, hacha en mano, fué sorprendido cuando intentaba deserrajar una puerta que da al fondo del mismo, logrando ganar la calle por una soga que había atado al balcón. Se supone que el desconocido fué el mismo que realizó un robo días pasados en la casa Avenida de Menocal 458, domicilio del señor Alfredo Cañal Planas.

JUSTA BEISBOLERA PARA ALLEGAR RECUROS PARA EL HOSPITAL DE REGLA

El Patronato del Hospital de Regla bajo la dirección del Teniente Coronel Arturo García, Jefe de la Sección de Administración de la Maestranza de Guerra Constitucional, ha organizado una justa beisbolera en la que se disputarán dos valiosos trofeos entre los mejores teams amateurs de esta capital.

Este campeonato que se ha organizado para levantar fondos para la reconstrucción del citado Hospital, se jugará a efecto en el Stadium «Cuauhtelecoc» de Regla, realizándose en dos doble-headers.

El precio de entrada es de treinta centavos para caballeros, además existen unas tarjetas de abono para seis días que están a la venta a precio de $1.50. Se regirán para la serie por las disposiciones de la Unión Atlética de Amateurs de Cuba. El schedule ha quedado confeccionado de la siguiente forma: El día 8 de Enero jugarán Naval-Teléfonos y Fortuna-Regla; el 15 Regla-Naval y Teléfonos-Fortuna; el 22, Naval-Fortuna y Teléfonos- el 28, Regla-Fortuna y Teléfonos-Naval; el 29, el 5 de Febrero finalizará la serie con choques entre el Regla-Teléfonos y Fortuna-Naval.

Dada la animación que existe entre los aficionados y lo altruísta de la obra no dudamos que este pequeño Campeonato finalice con un gran éxito para los organizadores.

REPARTO DE JUGUETES EN EL CASTILLO DE LA PUNTA HOY A LAS 9 A. M.

Hoy a las 9 de la mañana se hará en el Castillo de la Punta la distribución de juguetes entre los hijos de los alistados como todos los años.

La apertura del acto la hará la Banda de Música de la Marina, seguidamente la llegada de los Reyes y el reparto de juguetes a los niños. Le sigue en turno el sorteo de regalos entre los niños entre los que se rifarán 15 lotes entre hembras y varones. Más tarde reparto de ponche y bocaditos entre los asistentes; a la una de la tarde el reparto re raciones entre los pobres mediante las tarjetas que ya se han repartido entre ellos.

La esposa del Jefe de la Marina, Esther Pagés de González, en unión de las señoras de los altos jefes del Cuerpo, iniciarán personalmente el reparto de juguetes.

HABANERAS

LA MODA ACTUAL

DETALLES DE BUEN GUSTO

La encantadora Mary Carlisle nos muestra cómo usa el perfume: esparce algunas gotas de su esencia preferida alrededor del dobladillo de su traje de noche.

Una cosa que deben tener en cuenta los hombres al decidirse a comprar un perfume es que aun los más finos deben ser comprados en pequeñas cantidades. Esto le agradará mucho más a la novia. Ella agradecerá el regalo mucho más si le regala una onza de un perfume exquisito y delicado, que si la obsequia con diez onzas de un perfume corriente y de dudoso origen. La mayor alegría que puede experimentar la muchacha cuando recibe un frasco de esencia, es cuando éste se adapta a su temperamento o al éxito que obtenga con la personalidad que muestra. Porque el perfume debe armonizar con el carácter de la persona, para hacerla más atractiva.

Si usted recibe diversos perfumes de varios admiradores, entonces no tendrá que romperse su pequeña cabecita tratando de solucionar este problema. Pero si solamente recibe uno, y éste uno tiende a molestar cada vez que trata de usarlo, entonces debe buscar la manera de dárselo a entender a la persona que haga la selección.

TINTURAS PARA EL CABELLO

Muchas son las personas que ofrecen un aspecto desastroso con sus canas prematuras. El cutis fresco debe tener el marco adecuado del cabello en su color primitivo que es el que debe tener la mujer joven.

Para aplicarse la tintura especial para cada tipo y en el color que corresponde recomendamos una visita a la **Peluquería Dubic**, en Obispo 102, donde hay los expertos peluqueros especializados en cada tratamiento que pueden lograr siempre lo deseado en cuanto a belleza se refiero.

SOBRE LA BELLEZA

Es curioso observar que la época de la mozuela secamente bella ha pasado a la historia. La beldad de este año es una mujer llena de gracia y de un porte tan decoroso que se presta al comentario favorable de quienes la miran.

¿A qué se debe este excelente cambio de situación? La señorita bien, de porte descuidado y sombreros estrafalafios, ya está tan fuera de moda como los vestidos del tiempo de la post-guerra. La sociedad moderna no tolera voces chillonas y modales conspicuos; lo que se busca ahora es el encanto de lo chic, sin amaneramiento, que cause envidia a las matronas de mayor edad.

Algunas personas creen que la explicación de este fenómeno está en el renacimiento de las modas románticas; pero yo tengo la impresión de que es al revés, que la conducta recatada de las mujeres de hoy ha sido el origen de las elegancias más sutiles de la temporada.

En verdad, los elementos esenciales del encanto cambian muy poco. Las variantes son meros caprichos momentáneos, como sucedió con los vestidos después de la Guerra Mundial. Los elementos indispensables de la belleza femenina son la verdad, la honestidad y la bondad, y esos no cambian a pesar de que pueden quedar eclipsados interinamente por algunas ideas superficiales.

Sin embargo, el tiempo corre veloz y las aguas siempre vuelven a su nivel. Quizás la mujer acaba por darse cuenta de que el hombre radica su ilusión en el compartimiento, y por ello retorna a los moldes de la serenidad. De todos modos, es evidente que nuestras muchachas jóvenes se están conduciendo al fin con la dignidad de damas. Ya se presentan en los bailes y recepciones vestidas con ropas que simbolizan las gracias de la feminidad, y los modales buenos vienen como por añadidura. Me refiero, por supuesto, a las que son realmente bellas.

AVANCES DE LA MODA

Los nuevos modelos que exponen actualmente en sus vitrinas las conocidas tiendas de **Baranda y Tosar**, situadas en San Rafael 5 y 7 y Neptuno 37, presentan distintos estilos que concuerdan con las grandes creaciones que admiramos en las revistas de modas y que resultan muy favorecedoras.

Revisando los últimos modelos recibidos, notamos que son las mismas copias de María Alphonsine, Agnés, Rose Descat, Reboux y otras firmas famosas que se confunden con los mismos modelos auténticos por lo bien confeccionados que están, así como los buenos materiales que emplean, vendiéndose a precios muy económicos como es siempre la norma de esta casa, que marca en cada temporada la línea de la moda.

PASCUA FLORIDA

¡Oh, Pascua Florida! ya llegas de nuevo,
Ya el cielo te brinda su azul de ilusión,
Veras que la pena, mató mis ensueños,
En el ancho abismo, de la decepción.

Tú representas siempre, recuerdos imborrables,
De tiempos ya pasados, que nunca volverán,
De aquella novia buena, sencilla y adorable,
Que llena de dulzura, al cielo fué a morar.

Mi juventud se aleja, dejando en mi semblante...
Las huellas indelebles, del amor que se fué,
Esas fiestas de Pascua, ¡son heridas sangrantes!
Son heridas de muerte! recordando mi ayer.

¡Oh Pascua florida!, ya llegas de nuevo,
En regio carruaje de gran seducción,
Si ves que mis ojos se nublan de llanto,
Y quita la amargura de mi corazón.
¡Llega hasta mi puerta!

René SANCHEZ PEREZ.

1938-1939.

CONSEJOS A LAAS JOVENES

Una amiga no debe ser elegida al azar, pero tampoco se debe usar demasiado rigor en esta elección.

Cuando una niña entra a figurar en sociedad, está casi obligada a extender el número de sus amistades y no debe mostrarse intransigente con el pretexto de que nada es tan raro como la verdadera amistad, ni tampoco basarse en una amistad falsa.

Se sostiene que una señorita no tiene nunca el derecho de erigirse en juez de la conducta ni del valor moral de las jóvenes que la rodean. Si le han hablado mal de una persona, o si la han prevenido contra ella, no debe hacer caso de habladurías y debe tratar de conocerla bien para tener una opinión propia y no guiarse por lo que le digan los demás, salvo que hayan sido sus padres o personas mayores que estén bien informados. En ese caso sólo debe mostrarse cortés y no tratar de hacer amistad.

PROGRAMA DE AFIRMACION ARTISTICA NACIONAL.

8 P. M. Música y poesías de autores cubanos. Recitaciones escogidas de los más inspirados poetas contemporáneos, sirviendo de fondo a los números folklóricos ejecutados por la orquesta típica de Neno González.

Una verdadera obra de afirmación en pro de la poesía y de la música típicamente cubana.

PRESENTES ELEGANTES

Los regalos han de hacerse, en estos días y siempre, según el gusto y la delicadeza de cada persona que los reciba. Así, por ejemplo, a una señorita que celebre su santo ha de enviársele una caja de bombones, flores o libros que siempre serán de su gusto.

Aconsejamos para los santos que se celebran en estos días una visita a **El Moderno Cubano**, antigua confitería adjunta a la **Casa Potín**, en O-Reilly 37, donde acaban de recibir los deliciosos bombones de la **Marquise de Sévigne**, los de **Maillar Cadbury** y **Fry**, famosos en todo el mundo.

MENU DEL DIA

Almuerzo

Frutas de estación.
Tortilla de plátanos.
Filete Mignón.
Ensalada de calabaza.
Torta de maíz.

Comida

Grape fruit.
Sopa de rabiolé.
Empanadas de pollo.
Ensalada de frutas.
Crema de piña.

RECETAS DE COCINA

Crema de piña

Se exprimen cuatro piñas maduras y se mide por cada taza de jugo la mitad de azúcar. Con el jugo se hace el almíbar, dejándolo enfriar. Aparte se deslien veinte yemas de huevos, agregándoles dos cucharadas de maicena y el almíbar poco a poco. Bien unido todo, se cuela y se pone al fuego, en una paila de cobre, revolviéndolo con una paleta de madera hasta que se espese, sirviéndose acompañado de panetela o sola.

M. R. de FONTANILLS.

33,246 EXPEDIENTES DEL MUNICIPIO DESPACHADOS POR LA POLICIA NACIONAL

El Sargento Manuel Estévez Guerra, Jefe de la Oficina de Diligenciamientos de Apremios del Ayuntamiento, ha rendido un informe a su Jefe, el Coronel José E. Pedraza, Jefe de la División Central de la Policía Nacional, dándole cuenta que durante el pasado mes de Diciembre por los agentes a sus órdenes se han diligenciado los siguientes expedientes: Embargos 1090; Notificaciones de Apremios (Fincas Urbanas) 5.111; Notificaciones de Apremios, Industria y Comercio, 1334; Modelo 12, Bajas, Conversiones y Comprobaciones 916; Licencias entregadas 66; Patente de Alcoholes 1; Patente Semestral 11; Sección de Impuestos Industrial y Comercial 283; Negociado de Subsidio Industrial 81; Negociado de Bienes embargados 4; Clausura y otras clases de expedientes 7; Denuncias por carecer de Licencias 23; Multas por Infracción Art. 70, Ley Impuestos Municipales 4; y Recibos de alquileres embargados 89, que suman un total de 9,020.

También del Acueducto de Albear se han diligenciado los siguientes asuntos: Embargos 3; Notificaciones de premios 18.214; Altas, Bajas y Comprobaciones 68, y Recibos de alquileres embargados 2.638, que hacen un total general de 33.246 expedientes diligenciados.

Además se cobrarán por recibos de alquileres embargados: Del Impuesto 112 pesos; Del Acueducto $630.55, que sumados son $740.55.

OMNIBUS DE CAMAGÜEY

(LOS MEJORES DE CUBA)

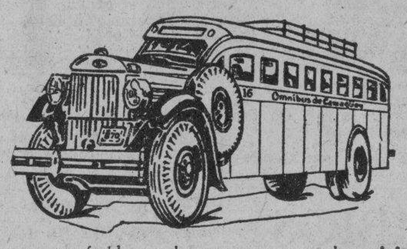

La Empresa preferida por las personas que saben viajar, por ser la más antigua y la que brinda al viajero seguridad, confort, puntualidad y economía.

SALIDAS DIARIAS DE LA HABANA PARA EL INTERIOR DE LA REPUBLICA:

5.00 A. M. Directo a Santiago de Cuba.
7.00 A. M. Directo a Cienfuegos.
7.30 A. M. Directo a Camagüey.
9.00 A. M. Directo a Camagüey.
1.00 P. M. Directo a Santiago de Cuba.
3.30 P. M. Directo a Cienfuegos.
7.30 P. M. Directo a Santiago de Cuba. (Rápido)
11.30 P. M. Directo a Santiago de Cuba.

Haga su reservación con tiempo, personalmente o por los teléfonos M-1715 y M-4838.

OMNIBUS DE CAMAGUEY

ESTACION: HOTEL PASAJE
PASEO DE MARTI No. 515 (Por ulueta).
FRENTE AL INSTITUTO.

COMPRUEBA LA EXISTENCIA DE DIEZ ENFERMOS EN YATERAS Y CONTINUA LA INVESTIGACION

Inmunización antitífica de la población escolar de Güira de Melena, previo reconocimiento. Aprueba el Dr. Costales gran número de acuerdos de la Jta. Nacional e informes del Letrado

El Comité Ejecutivo del Instituto Técnico de Salubridad Rural ha conocido los primeros informes rendidos en relación con el censo de leprosos que dispuso se lleve a cabo en la provincia de Oriente.

El doctor Ortega, Delegado Sanitario, ha informado que ha comprobado la existencia de diez atacados de lepra en el término municipal de Yateras, y que se propone, de acuerdo con las instrucciones recibidas al efecto, continuar el censo de los leprosos en toda la provincia, en la que se cree existan algunos cientos de enfermos.

Igualmente conoció el Comité Ejecutivo del Instituto Técnico de Salubridad Rural del informe del doctor Barrientos, Inspetcor del Servicio, dando cuenta de los trabajos de inmunización antitífica llevados a cabo en la población infantil de Güira de Melena con motivo del brote de fiebre tifoidea registrado allí hace un mes.

Dice el doctor Barrientos que dicha vacunación se ha podido llevar a cabo con bastante éxito debido a la cooperación prestada por los médicos del Servicio de Higiene Escolar de la Secretaría de Educación que dirige el doctor Aníbal Herrera y Franchi de Alfaro. El total de niños inmunizados ascendió a 587, a los que, antes de ser inyectados, se les aplicó un minucioso reconocimiento, inyectándoles, después, la dosis correspondiente, de acuerdo con la talla, peso, edad, etc.

Termina diciendo el informante que en el noventa por ciento de los vacunados no hubo reaacción, registrándose solamente en dos casos, con fiebre de 38 grados.

Acuerdos de la Junta de Sanidad aprobados por el Secretario

El doctor Manuel Costales Latatú, Secretario de Sanidad, entre los muchos expedientes estudiados y resueltos, aprobó los siguientes acuerdos tomados con anterioridad por la Junta Nacional de Sanidad y Beneficencia:

Sobre protocolización de certificado de la Policía de Sanidad de Hamburgo referente al producto Gracia Aprobada de Tilly; en relación con la leche en polvo con las marcas Eledón, Estenógeno y Palargón; referente a la ventilación de espectáculos públicos; a consulta del Jefe Local de Sanidad de Cienfuegos sobre si las estaciones de ferrocarril, ómnibus y motores marítimos necesitan Licencia Sanitaria.

También aprobó el Dr. Costales los informes rendidos por el Letrado Consultor del Departamento proponiendo que la cantidad de $150.00, resto de la herencia vacante de Alfredo Valdés, se destine al Asilo Nacional de Ancianos General Peraza; en relación con la finca Ceiba Chica, perteneciente al Hospital Civil de Trinidad; sobre cancelación de hipoteca concedida sobre una finca en Cabaiguán, propiedad de la señora Piedad Pérez Pérez, y sobre un escrito firmado por Juan A. Torres en relación con la clausura de la casa calle Esperanza número 26, en esta Capital.

Otros expedientes resueltos

Igualmente el Secretario de Sanidad impartió su aprobación a otros acuerdos tomados por la Junta Nacional del ramo: un proyecto de reconstrucción de un matadero en el pueblo de Perico; el proyecto de obras y piscina de natación en el Río Ocnoa, finca La Vega, provincia de Santa Clara; la instalación de una fábrica de tejidos en Guanabacoa; sobre la fábrica de refrescos Canada Dry Botling Co., en Fuentes Grandes; sobre el nombramiento del Vocal de la Junta de Patronos del Hospital La Flor de Caridad, de Banes, a favor del señor Salvador Solís, y otro favorable a la legalización de la tenería de Pedro Vidal, en el barrio La Gloria.

Aprobó, también, un informe de la Dirección de Sanidad sobre que se solicite del Secretario de Obras Públicas la anulación del contrato sobre la recogida de desperdicios en el vertedero de la basura; el envío de un escrito a la Cía. Lechera de Cuba, S. A., manifestándole que ha sido declarado sin lugar el recurso de alzada interpuesto por dicha entidad; sobre la asignación al Sr. Julio González de la cantidad de $15.00 mensuales que deberá emplear en la alimentación y cuidado de su esposa y de sus tres hijos; escrito al Secretario de Educación recordándole el pago de la suma de 4,079 pesos 16 centavos que adeuda a la Casa de Beneficencia y Maternidad de Santiago de Cuba por concepto de alquileres de la casa que ocupa el Instituto de Segunda Enseñanza; informe del Letrado Consultor sobre balance del Bando de Piedad de Cuba; informe del Director de Sanidad en relación con la clausura del matadero municipal de San Nicolás de Güines, por carecer de veterinario; escrito solicitando del Secretario de Obras Públicas la instalación de aparatos de purificación en el pozo de la finca «Doña Juana», que abastece de agua al pueblo de Rancho Boyeros; designando al señor Carlos M. Tarafa para Sub-delegado de Farmacia de Sagua de Tánamo; ordenando se dirija escrito al Secretario de Educación sobre el mal estado sanitario del Instituto número tres, de Segunda Enseñanza, situado en la Víbora, y ordenando se archiven las actuaciones realizadas con motivo de la denuncia hecha por Higinio Suá, por no haberse comprobado los hechos denunciados.

Gravísima denuncia contra el Hospital de Camagüey

De una gravísima denuncia, formulada por el señor Miguel Angel Pérez, ha tenido conocimiento el doctor Costales Latatú, Secretario de Sanidad y Beneficencia quien ha ordenado se investigue sin pérdida de tiempo.

Asegura el señor Miguel Angel Pérez que tanto el Director, como el Administrador y la Superintendenta de Enfermeras del Hospital General de la ciudad de Camagüey maltratan despiadamente a los enfermos, enfermeras y demás empleados, dándoles una pésima comida y una leche que casi es agua pura, repartiéndose entre ellos tres las economías que por tal concepto realizan. Agrega que dicho centro benéfico está convertido en un centro político, donde duermen y comen unos diez o doce individuos que visten los trajes de los médicos, confundiéndose entre éstos.

La parte más grave de la denuncia dice que el doctor Martínez Bacallao médico del Hospital, está procesado con mil pesos de fianza, por seguírsele una causa criminal. Dicho doctor, que tiene a su cargo una Sala, jamás pasa visita a los enfermos y es él quien amenaza a los enfermos, enfermeras, médicos, etc. para que no divulguen estos hechos, habiendo provocado, hace poco, el traslado de la enfermera señorita Bergaza.

El Secretario de Agricultura Sanidad

Acompañado de nuestro colega en la prensa doctor Osvaldo Valdés de la Paz, celebró ayer una entrevista con el Dr. Costales, Secretario de Sanidad, el ingeniero García Montes, Secretario de Agricultura, ultimando los detalles para la distribución de 25,000 pares de zapatos el próximo 24 de febrero entre otros tantos niños campesinos de las Escuelas Rurales de toda la Isla.

El gesto del Jefe de la Agricultura ha merecido calurosas felicitaciones, ya que tiene el doble aspecto sanitario y caritativo, pues al calzar a esos niños les pone a cubierto de cuatro clases de parásitos que provocan trastornos en el organismo del individo.

El doctor Costales prometió a su compañero de Gabinete cooperar con él al mayor éxito de su empresa.

Farmacias denunciadas

El doctor Oscar Campos, Inspector General de Farmacia, ha ordenado las pertinentes investigaciones relacionadas con gran número de denuncias que ha venido recibiendo contra determinadas farmacias que carecen de técnicos y han convertido el comercio en un clandestinaje público.

Distribución de dulces

Cumpliendo instrucciones del Secretario de Sanidad el Supervisor del Centro de Orientación Infantil, situado en la antigua finca «Torrens», procederá en el día de hoy a distruibuir dulces entre los niños asilados en el Reformatorio. También el Excmo. e Ilmo. Sr. Obispo de Matanzas confirmará a varios reclusos.

LA DELEGACION DE SALUD Y MATERNIDAD APRUEBA DONATIVOS PARA OBRERAS

La Delegación de Salud y Maternidad de la Habana, en sesión celebrada ayer, aprobó la reclamación de donativo de $25.00, formulada por las siguientes esposas y compañeras de obreros:

Herminia García Alvarez, Pilar Herrera Vaillant, Ana Celia Sánchez, Julia Gutiérrez Jimenares, Vita González Hernández, María Ignacia Hernández, Ramona Huerta y del Pozo, Ofelia González Guerra, Ana Bello Herrera, Lilia Solano Valdés y Caridad Diego.

Josefa Calvo Padrón, Lilia Pérez, Julia Sosa Medel, Cristina González López, Elena Cruchá Allón, María González Quincosa, Edelmira Reyes González, Olga María Abreu, Aurelia Kenes, Juana Delgado Rodríguez, María Luisa Gil Mena, Lorenza Casado y Carán, Irene Florentín Reinaldo y Dora Sánchez González.

Francisca Fortes y Alvarez, Leopoldina Rivero, Guillermina Prendes y Rodríguez, Puria Llizo, Pastora Tabío y Acosta y Adela Subarte Bueno.

PERECIO UN OBRERO AL DESDENDER AYER DE UN ADAMIO EN EL VEDADO

En el Segundo Centro de Socorro falleció en la mañana de ayer el obrero Octavio Martínez Apodaca, de 26 años de edad, albañil y vecino que era de Pogolotti 417, en Marianao, a consecuencia de los gravísimos traumatismos que se produjo al descender de un andamio en la casa que se construye en la calle de 25 entre J e I, en la barriada del Vedado.

De los primeros días del matrimonio depende la dicha conyugal como de los cimientos depende la solidez del edificio. Busque para su luna de miel el lugar donde la Naturaleza y todo cuanto le rodee favorezcan el idilio del amor ensoñado y asegurará su felicidad la que pondrá en grave riesgo si no toma esas precauciones.

LA LUNA DE MIEL

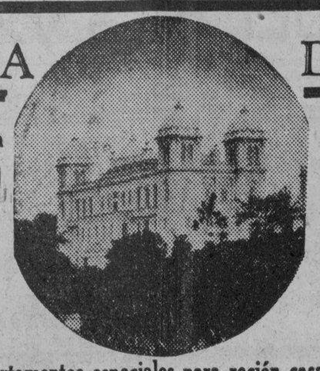

A 800 pies de altura sobre el nivel del mar.

EL GRAN HOTEL DEL BALNEARIO

En medio del paisaje más bello de la República.

ABIERTO TODO EL AÑO

Apartamentos especiales para recién casados
Precios desde ocho pesos a quince pesos diarios por la pareja, todo comprendido.

El Gran Hotel del Balneario es el sitio ideal para las lunas de miel. A dos horas de La Habana y tres de Las Villas, edificio espléndido, temperatura deliciosa, habitaciones confortables, Restaurant de 1ra. clase. Médico, Botica, Laboratorios, Gabinete dental, Dpto. de Radiología y toda clase de recursos y comodidades. Los recién casados pueden hacer vida social o totalmente retraída a su voluntad para lo que cuentan con numerosos paseos refugios encantadores.

Diríjase para informes y reservaciones al Gran Hotel del Balneario. San Miguel de los Baños. Teléfono I-3324. Habana.

E.C.D. 2016

LAS OFERTAS DE CRUDOS LIBRES FUERON A 2.85, Y LAS DE CUBA A 1.96 Y 1.98 C&F PARA EL MES DE ENE

BOLSA DE NUEVA YORK

COTIZACIONES AL CIERRE AYER

Amer Frys	10
Am Radiator	17⅝
Adams Expr	10¾
Air Reduce	64⅝
Alaska Jun	10
Allied Chem	189
Allis Chal	47½
Amer Can	99½
Am Car Fou	33
Am. F. Pow	3⅜
Amer Ice	1¼
Amer Inter	7½
Amer Loco	29
Am P Light	6
Amer Smel	62⅛
Amer Sugar	21⅞
A C Alcohol	10⅝
Amer T and T	85⅞
Am Tobac B	88¾
Am w works	13⅛
Am woolen	6¼
Anaconda	34⅞
Atchison	40⅜
Atlan Coast	27⅞
Atlan Ref	22¾
Ass Goods	9⅞
Auburn Auto	4
Aviat Cor	7¾
Amer Metal	39!
Armour and Co	5⅝
—B	
Baldwin Lo	16¼
Balt and Ohio	7⅛
Bendix Avi	28⅜
Best and Co	47⅜
Borden Co	16¾
Briggs	30½
Brook Copp	4
Byers A. M.	12¾
—C	
Can Pacif	5⅞
Curt w A	25½
Curt w com	6⅝
Case T. Mach	92½
Columb Gas	7
C. de Pasco	51¼
Ches and Ohio	37⅝
Chi R. Island	⅝
Chrysler	81½
Coca Cola	132
Col Carbon	90
Comm and Sout	1⅝
Cons Gas	31¼
Cons Oil	9⅛
Cont Can	42¼
Cont Oil	30½
Corn Prod	66⅛
Cont Motors	3⅞
Cuba Co	—
Cub Amer S	4¾
C. Am Sugar p	—
Cmm-l Solv	11
Chesapeake	23¼
Cruc Steel	46
Cons R Cuba	3⅛
Canada Dry	18⅛
—D	
Del Hudson	23½
Del and Lack	7¼
D. Arcraft	73⅝
Drug Inc	5¾
Dupont	154½
—E	
East Kodak	134
El Auto Lit	34
El Pow Lig	11⅜
Elec Bond	11⅛
Erie R. R.	2⅛
—F	
Fox Film	25½
Frep Texas	29¼
Foster wh	28
Firestone	24
—G	
Gen Asphalt	25⅝
Gen Elec	43
Gen Foods	39¾
Gen Motors	49⅝
Guantánamo	—
Gillet Saf	7⅞
Gimbel Bros	13¼
Gold Dust	11
Goodrich R	23⅞
Goodyear	36
Gen Bronze	4
Graham Page	1⅜
Gramby	7½
Grtat North	29½
—H	
Homestake	63
Houston Oil	8
Hudson Mot	8½
—I	
Ill Cent	19⅛
Interb R T	7¾
Int Cement	60½
Int Nickel	55
Inter Tel	6¾
I. Tel F S	8¾
Illin Glas	68½
—J	
Johns Mansy	104¼
—K	
Kroger Groc	22
Kennecot	43⅜
—L	
Lambert C	16½
Lgg Myers	102¼
Loews Inc	52⅝
Loose wiles	19¾
Lorillard	21½
Louisv Nas	55¼
Ludlum Stl	26½
Lehman Cor	27
Liquid Carb	19
—M	
Macy (H.R.)	42
Manatí Sug	—
Montgomeri	49½
Mils Pac c	1
Miss Pac p	2
Marris (Phi)	96
Murray Corp	8½
—N	
N Y Central	20⅞
Nash Kelvi	8⅞
Nat-l Bisc	25⅛
Nat-l Dist	27¼
Nat-l Dairy	13⅛
Nat-l P. L.	8¼
Nat-l Steel	90¾
North Amer	22¼
N A Aviati-n	17⅜
North Pacific	13⅜
—O	
Ohio Oil	9⅞
Otis Elev	26¾
Otis Steel	14⅛
—P	
Packard Mot	4⅝
Paramount	13⅞
Pennsylvann	23
Pat Mines	10½
P. Petroleum	43¼
Pullman Co	37¾
Pure Oil	10⅝
Puerto Rico	17¼
—R	
Radio Corp	8
Rep I. Steel	24
Reynolds	44⅝
—S	
Schem Dis	16½
Safeway St	29⅞
Sears Roeb	73⅞
Shell Uni	14⅞
Simmons Co	31¼
Soc Vacuum	13¼
St. Paul p	1
So Pacif	20⅛
South Rry	21¾
Stan Brands	7⅛
Stand Gas	3½
Stan N J	51⅞
Stan Oil C	28⅜
Stewart war	12
Studebaker	7¾
—T	
Texas Co	47
Texas Gulf	32½
Tinken Roll	52¼
—U	
Union Carb	88½
U Pacific	96¼
United Cor	3⅛
Uni Cor pfd	34
Unit Fruit	68
U S Rubber	51¼
U Aircraft	38⅜
U. S. Steel	67¾
U S. Inb Alc	24
—V	
Vanadium	28¾
—W	
Warner Bros	6⅜
W Brothers	3⅜
West Union	23½
Woolwarth	50
Yellow Tr	20!

Pemartín-Vermú
SUPERACION
PRESTIGIO
CALIDAD
Antes, ahora y después, el gran Vermú de confianza
TRES CLASES:
PEMARTIN Dulce Oscuro
PEMARTIN Blanco Dulce
PEMARTIN Seco Jerez
Mujeres y Pemartín, hasta el fin...
Agente general: Serafín Santamaría; Lamparilla, 66, entre San Ignacio y Mercaderes

MERCADO DE SEDA

Cierre ayer en Nueva York:

Diciembre	179
Enero	177½
Febrero	176

MERCADO DE ALGODON

Cierre ayer en New York:

Enero	8.45
Marzo	8.41
Mayo	8.18
Julio	7.37
Octubre	7.33
Diciembre	7.59

BOLSA DE LA HABANA

COTIZACIONES AL CIERRE AYER

COTIZACION OFICIAL

Bonos y Obligaciones República de Cuba

	Comp.	Vend.
Speyer 1904-1944	104½	111
Deuda Int. 1905	92	97½
Cuba 1909-1949	100	105
Morgan 1914-1944	103½	110
Morgan 1923-1953	104¼	—
O. Públicas 1930-1945	73	74½
Cuba 1937-1977	59½	60
Obgs. oro con 9 cupones	42	—
Obgs. oro con 7 cupones	35	36⅝
Obgs. oro con 4 cupones	34	35
Azucar 1930-1940	100	—
Ayunt. Habana 1a. Hip.	—	—
Ayunt Habana 2a. Hip.	—	—
Centro Asturiano	40	—
Cervecera	40	55
Cerv. Obgs. no Hip.	15	24
Gas	108	—
Hav. Elec. Cons.	32	—
Havana Electric, Debentures, Obgs. no Hip.	¾	—
Edif. La Metrop. S A	—	—
Nueva F. de Hielo	104½	—
Papelera S B	90	—
Teléfonos	—	—
Unidos	6½	—
Obgs. no Hipt. Cia. Inversiones y Fom. S A	97¾	100

Acciones

	Comp.	Vend.
Cervecera	22	—
F. C. Cons. de Cuba P.	2⅞	4½
Cuba R. R.	5¼	—
Fibras y Jarcia	—	—
H. E. Utilities Co. P. 6%	34½	36
H E Utilities Co. P. 5%	7½	14
H E. Railway Co. Prfs.	¼	-
H E Railway Co. C	¼	—
Jarcia, P.	—	—
Jarcia, C.	4	8
Licorera de Cuba	2¼	3½
Mercantil La (Seguros)	135	201
Metropolitan Auto	100	—
Naviera, P.	—	—
Naviera, C	1	2¼
Nueva F. de Hielo	120	—
N. F. de Hielo Bnfs.	32½	—
Pesca, P.	8	—
Pesca, C.	¼	—
Teléfono P.	—	—
Teléfono C.	—	—
Unidos	1¼	2¾
Unión Oil	2	4
1ra. Papelera Cubana	30	—
Cédulas Primera Papelera Cubana 8%. (En circulación $500,000)	10	—
Cia. Muelles de Regla	—	—

COTIZACION A TERMINO

Ayer a las 3:30 p. m.

Entregas: días 15 y último de mes

Bonos y Obligaciones República de Cuba

	Comp.	Vend.
Speyer 5%	104	—
Deuda Int.	92½	95
Speyer 4½%	100	—
Morgan 5%	104½	—
Morgan 5½%	104¼	107½
O. Públicas 1945	71½	76
Cuba 4½ 1977	59⅜	59¾
Obgs. oro con 9 cupones	41	—
Obgs. oro con 7 cupones	35½	36
Obgs. oro con 4 cupones	34¼	34¾
Azucar	100	103
Ayuntamiento, 1a.	—	—
Ayuntamiento, 2a.	—	—
Centro Asturiano	40	—
Cerv. Int.	45	55
Cerv. Int. Obgs. no Hip.	15	25
Gas y Electricidad	108	—
Hav Elec Railway Co.	30	—
Havana Electric Railway Co. Obgs. no Hipt.	⅞	—
Nueva F. de Hielo	104½	—
Papelera Cubana S B	—	—
Cuban Telephone Co.	—	—
Unidos	6	—
Fomento	—	—

Acciones

	Comp.	Vend.
Cerv. Int.	25	—
F. C. Cons. Prfs.	3	—
Cuba Railroad Prfs	5	—
H. E. Utilities Prfs.	34½	36
H E Utilities Pretes	7	20
Hav. Elec Ry Co. Prfs.	¼	—
Jarcia rfs.	69	90
Jarcia Cms.	5	8
Licorera de Cuba	2	—
Naviera, Prfs	10½	12
Naviera, Cms.	1⅜	⅞
Nueva F. de Hielo	120	138
N. F. de Hielo Bnfs.	33¼	38
Teléfonos Prfs.	48	52
Ferrocarriles Unidos	1¾	4
Unión Oil Co.	2	3¾

COTIZACION LIBRE

Bonos y Obligaciones

	Comp.	Vend.
Int. Tel. Conv 4½%	95	—
Int. Tel. 5% 1955	64	—
Cuba Tel. Co. 7½%	100	—
Cuba R. R. 5% 1952	36	—
Cuba R. R. 6%	34	—
Cuba R. R. 7½% 1936	44	—
Nort. de Cuba 5½% 1942	34	—
Manatí Sug. 5½ 1942	29½	—
Vertientes Sug. 7% 1942	7	—
C. Gallego 6% 1975	50	—
V. Tennis 3% 1949	2	—
Pro A. Musical 7%	35	—
C. Español 6%	40	—

Acciones

	Comp.	Vend.
Int. Telp and Tel.	8	—
Cia. Cub. E. Prfs. $ 6.00	20	—
Cuban Ame Sug Prfs.	60	—
Cuban Ame Sug Cms	4	—
Cuba Co. Cms.	¼	—
Aux. Marit. (Suscrip)	5	—
Seg. La Com. (Suscrip)	80	—
Seguros El Comercio	100	—
Central Violeta	4½	—
Guantánamo Prfs.	10	—
Guantánamo Cms.	1	—
Cia. Litográfica Prfs.	20	—
Litográfica, Cms.	—	—

TABACO

José Toraño y Compañía compraron en San Luis de Pinar del Río, a Antonio María Padrón, doscientos treinta tercios de reajuste, broncos y colas.

A Juan Plasencia, de La Llanada del mismo San Luis, compraron Menéndez y Compañía quinientos cuarenta y cinco tercios de varias tripas.

Los 230 son de la cosecha del año 38, y los 545 son de la cosecha del año 37.

LAS ENTRADAS DE RAMA

Durante el día de ayer no entró un tercio ni una paca por los patios de los ferrocarriles. En camión recibieron 43 los señores Rogelio Pérez y Compañía. Procedía ese tabaco de la zona espirituana.

PERSISTE LA SEQUIA

Las noticias que recibimos estos días de los centros productores de tabaco, de Las Villas y Vuelta Abajo, ratifican las informaciones anteriores acerca de la sequía que tantos inconvenientes viene produciendo en todas las plantaciones.

En algunos de esos centros productores, especialmente de Las Villas, se ha sembrado mucho menos que el año pasado, y aunque las primeras plantaciones se ven todavía con vida, el desarrollo que deberían tener se ha detenido por la falta de lluvias.

Una carta que recibimos ayer de uno de esos centros productores, nos dice que «las siembras han sido aproximadamente un cincuenta por ciento menos que el año anterior; las primeras posturas prendieron bien y los tabacos se ven bonitos, pero necesitan agua para su desarrollo, y si no llueve a tiempo tendremos aquí la cosecha más pequeña que se recuerda.»

ACCIONES DE LOS BANCOS

Cierre ayer en New York:

Guaranty Trust Co.	229
New York Trust Co.	84½
Chase Nat. Bank	31⅛
National City Bank	24⅝
Public Nat. Bank	28
Manufacturers Trust	38⅜
Irving Trust	10
Corn Exchange Bank	51¾
Chemical B. Trust Co.	44
Bank of Manhattan	15⅝
Bankers Trust	44
First Nat. of N. C.	1.620
First Nat. Boston	37
Central Hannover	82½
First Boston Corp.	20⅛
Continental Bank	13
Royal Bank of Canada	183

APRECIACION DEL MERCADO DEL AZUCAR

ENERO 5 DE 1939

Costo y Flete	Ant.	Hoy
Embarque enero a EE. UU.	1.95	1.95
Flete	0.14	0.14
Libre a Bordo—Pago inmediato		
EE. UU. Cuota Libre	1.81	1.81
EE. UU. Cuota Retenida 1940	1.63	1.63
Cuota Mundial conjunto de las 3 clases	1.11	1.11½
Cuota local — Ex-Almacén	0.93	0.93½
Todas las cuotas	1.49½	1.49¾

NOTA: Todas las cuotas han sido calculadas con arreglo a las siguientes proporciones aproximadas de la zafra venidera:

Libre: 43.13. Ret.: 18.32. O. P.: 31.95. C. Local: 6.60.

(Esta apreciación es de Luis Mendoza y Co.)

CAMBIOS

Tipos de venta al cierre ayer en Bancos de esta capital:

Nueva York, cable	1-10P
Nueva York, vista	1-10P
París, cable	2.63
París, vista	2.62¾
Madrid, cable	Nominal
Madrid, vista	Nominal
Italia, cable	5.28¾
Italia, vista	5.27½
Londres, cable	4.65
Londres, vista	4.64¼
Toronto, cable	¾% D.
Toronto, vista	13-16% D
Alemania, cable	40.18
Alemania, vista	40.16
Bélgica, cable	16.92
Bélgica, vista	16.91
Suiza, cable	22.72
Suiza, vista	22.70
Hong Kong, cable	29.20
Hong Kong, vista	29.15
Amsterdam, cable	54.50
Amsterdam, vista	54.40
Buenos Aires cable	23.00
Buenos Aires vista	22.93
Japón, cable	27.50
Japón, vista	27.45
Suecia cable	24.30
Suecia, vista	24.25

Cotizaciones

COTIZACION DE LA LIBRA

La libra esterlina se cotizó ayer al cierre del Mercado local a $4.65.

COTIZACION DE LA PESETA

La peseta española se cotizó ayer, al cierre del Mercado local, nominal.

COTIZACION DEL FRANCO

El franco francés se cotizó ayer en el Mercado local, a razón de 38.02 por dólar.

LOS REPRESENTANTES DE LAS CORPORACIONES PIDEN NUEVO PLAZO PARA LIQUIDACIONES

En asamblea celebrada ayer tarde, los representantes de las Cámaras de Comercio Cubana y Americana, de Hacendados y Colonos, trataron acerca de los decretos 2,427 y 2,483

En Asamblea celebrada en el día de ayer por los Corredores Notarios Comerciales en sus Oficinas de «Presidente Zayas» No. 208, con asistencia de los señores Delegados de la Bolsa de la Habana, Asociación de Hacendados, Asociación de Colonos, Cámara de Comercio de la República de Cuba y Cámara de Comercio Americana, convocada para tratar de los Decretos No. 2427 y 2483 dictados por la Secretaría de Hacienda, obligando al pago de DERECHOS REALES a los contratos otorgados ante Notario Comercial, se acordó dirigir telegrama a los señores Presidente de la República y Secretario de Hacienda, pidiéndoles prórroga del plazo que vence el seis de los corrientes para presentar los contratos en las Zonas Fiscales respectivas.

En dicha Asamblea, a la que asistieron los señores: Luis Losa, representando a la Bolsa de la Habana; Dr. Ramón de J. Martínez, por la Asociación de Hacendados; Dr. Federico López Aldazaba e Isaac Cowley, por la Asociación de Colonos; Dr. Francisco González del Valle, por la Cámara de Comercio de la República de Cuba, y el doctor Alfredo de Castro, por American Chambers of Commerce, se trató ampliamente de los trastornos que producen dichas medidas a la contratación mercantil y la necesidad que existe de una debida regulación o modificación de estos impuestos.

También se acordó elevar una exposición al señor Presidente de la República y demás autoridades competentes, explicando las razones y fundamentos en que se basa la asamblea para solicitar tal medida. Dicha exposición se dará a conocer en próxima Asamblea que se celebrará la semana entrante.

Terminado el acto, los representantes de la Asociación Nacional de Hacendados, Asociación de Colonos de Cuba, Cámara de Comercio de la República, dirigieron al Honorable Presidente de la República un telegrama pidiéndole una audiencia para tratarle acerca de los Decretos 2427 y 2483.

Los mencionados representantes dirigieron otro telegrama al Secretario de Hacienda, exponiéndole el acuerdo de la asamblea sobre la prórroga de sesenta días para la liquiamión de los Derechos Reales a que se refieren los Decretos 2427 y 2483.

Y otro telegrama dirigieron al Honorable Presidente de la República, solicitando la promulgación de un Decreto prorrogando por los sesenta días el plazo para la liquidación expresada.

Los hacendados pedirán al Jefe del Estado que se modifique la Ley de nueve de octubre de 1923

Sugiérenle, a ese efecto, que envíe un Mensaje al Congreso. Acordaron también pedirle que tome la iniciativa para que se reduzcan en un 50% los fletes de mieles finales e invertidas

Ayer tarde volvió a reunirse la asamblea general de miembros de la Asociación Nacional de Hacendados, con el objeto de continuar la sesión iniciada el veintidós de diciembre último y discutir la Moción presentada por Asociados que representan 58 ingenios, en relación con la ley de 9 de octubre de 1923, conocida por Ley Tarafa. A esta Moción fué adicionada una enmienda del doctor Ramón J. Martínez, sobre reducción de los fletes de mieles.

El doctor Jorge Barroso, que representaba en la Junta a la «Central Cuba Sugar Co.» y «Cía Azucarera Santa Marta S. A.» presentó una Moción incidental pidiendo que se suspendiera el debate y que se nombrara una Comisión integrada por cinco asociados para hacer un estudio del problema e informar de nuevo ampliamente a la Junta General.

Se pusieron a votación conjuntamente ambas mociones, votando tres ingenios a favor de la del doctor Barroso y aprobándose por el voto de 77 ingenios la Moción presentada en la forma siguiente:

A) Que se envíe una comunicación al Honorable Señor Presidente de la República, transcribiéndole literalmención esta Moción, expresándole el agradecimiento de la «Asociación Nacional de Hacendados de Cuba», a nombre de los hacendados de la República, por la defensa que ha hecho de los intereses de la misma al exponer su criterio sobre los daños que a la industria y a la economía nacional producen las disposiciones de la ley de nueve de octubre de 1923, tal como se encuentra actualmente redactada.

B) Que en dicha comunicación se solicite del Honorable Señor Presidente de la República, que envíe un mensaje al Congreso pidiendo que se modifique la Ley Tarafa, para que se permita a los ingenios exportar los azúcares por embarcaderos, utilizando sus ferrocarriles privados y abaratando el costo del transporte ferroviario para los que tengan que utilizar los ferrocarriles públicos, así como cualquiera otra modificación que sea conveniente al interés general.

C) Para que el Honorable señor Presidente de la República tome la iniciativa a fin de que por los organismos competentes del gobierno se acuerde la reducción del cincuenta por ciento de los fletes de las mieles finales e invertidas, con cuya rebaja cooperan los ferrocarriles de Cuba a fin de que puedan molerse las cañas para elaborar aquellos productos.

Y por último se acordó dar cuenta de la moción aprobada al coronel Batista.

PROMEDIOS DEL CIERRE DE LA BOLSA DE NUEVA YORK

Por DOW JONES CO.

NUEVA YORK, enero 5

	Abre	Máx.	Mín.	Cierre		
30 industriales	154.51	155.47	153.02	153.18	baja	1.67
20 ferroviarias	34.15	34.30	33.21	33.26	baja	1.07
15 Serv. Públ.	23.25	23.78	22.89	22.96	baja	.24
40 Bonos			—	90.97	baja	.03

GANADO

Precios que pagan compradores entregado el ganado en esta capital, según información dada en los mataderos:

	Ctvs. Libra
Vacuno, de 3¼ a	3½
Lanar, de 3 a	3⅛

Precios del ganado porcino

De 100 lbs a 125 lbs de	4½ a 5 cts
De 125 lbs a 150 lbs d	5 a 5¼ cts
De 150 lbs a 175 lbs de	5¼ a 5½ cts
De 175 lbs a 200 lbs de	5½ a 6 cts
De 200 lbs a 250 lbs de	6 a 3½ cts

LOS PRECIOS DE LA CARNE

En los mataderos de esta capital rigen los siguientes precios:

	Ctvs. Kilo
Vacuno, de 12 a	14
Cerda, de 25 a	30
Lanar, de 20 a	25

MATADERO DE LUYANO

Se sacrificaron ayer en el Matadero de Luyanó:

	Cabezas
Vacuno	101
Cerda	36
Lanar	—

MATADERO INDUSTRIAL

Se sacrificaron ayer en el Matadero Industrial:

	Cabezas
Vacuno	155
Cerda	162
Lanar	33

CARROS ENTRADOS

Entraron ayer 13 carros de Gálvez para el Matadero de Luyanó, y 12 de Santa Clara para el Matadero Industrial.

COTIZACIONES DE LA BOLSA DEL AZUCAR DE NEW YORK

NUEVA YORK, enero 5. — (Por el hilo directo de Luis Mendoza y Compañía):

CONTRATO NO. 3

Meses	Abre	Max	Min.	Cierre
Ene.	1.82	—	—	1.82
Mar.	1.92	1.93	1.92	1.92
May.	1.96	1.96	1.96	1.95
Jul.	1.99	—	—	1.98
Sept.	2.03	2.03	2.02	2.02
Nov.	—	—	—	—
1940				
Ene.	—	—	—	—

CONTRATO NO. 4

Meses	Abre	Max	Min.	Cierre
1939				
Mar.	112	114	112½	113
May.	113	114½	114	113½
Jul.	113½	115½	114½	114
Sept.	114	115	114½	114½
1940				
May.	—	—	—	119 nom

MERCADO DE CAFE

Cierre ayer en New York:

Marzo	4.23
Mayo	4.27
Julio	4.31
Septiembre	4.31
Diciembre	4.31

MERCADO DE GOMA

Cierre ayer en New York:

Diciembre	16.18
Enero	16.28
Marzo	16.15
Mayo	16.16
Julio	—

N. GELATS y Cía.
Habana. BANQUEROS Aguiar 456
Vendemos cheques de Viajeros
Pagaderos en todas partes del mundo
y Cartas de Crédito Circulares
en las mejores condiciones.
"SECCION DE CAJA DE AHORROS"

GODOY-SAYÁN
SEGUROS Y FIANZAS
(INSURANCE AND BONDING)
TELEFONOS: M-9866 M-9867
AGUIAR 77
HABANA, CUBA

Bonos de Cuba

Cierre ayer en New York:

Speyer 5%	106	—
Speyer, 4½	103	—
Morgan, 5%	104	—
Morgan 5%	102⅜	103
O. Públicas 5½	72½	73½
Cuba 4½ 1977	59⅝	59¾
Cuba Railroad 5%	38	38¼
Cuba Railroad 7½	45	45½
Cuban Northen 5½	32¾	34
Manatí Sug. 7½	29¾	31¾

VALORES

Anteayer nos referimos a algunos de los factores que habían producido el desaliento que predominaba en el mercado local de valores al comenzar la semana. Ayer decíamos que persistieron esos factores el miércoles. Se acentuaron durante el día de ayer, alimentando el desaliento con versiones acerca de la realidad política del momento. Algunos observadores del mercado entienden que no hay justificación de «todo eso que se zarandea» en los presentes días; que son «circunstancias pasajeras», y que los proyectos de Ley relacionados con los intereses económicos, serán al fin aprobados. «Si entendieran lo contrario—nos añadía a última hora de la tarde uno de esos observadores del mercado—determinados elementos, no acapararían el papel que sale en venta a ningún precio.»

Es lo cierto que el sentimiento de ayer en el mercado local, fué francamente bajista. En los dos días anteriores, el papel que viene constituyendo el eje de las actividades, se mantuvo sostenido, a pesar de los factores a que antes nos referimos. Pero ayer salió a la venta una gran cantidad y ello produjo el descenso. Nos referimos al bono nuevo de la Deuda Exterior 1977. Las primeras ofertas del mismo fueron absorbidas al precio de 60, operándose a este tipo en un volumen de $40,000. Salió más papel después del mediodía, de «origen desconocido», según frase de algunos corredores, ofreciéndose a 59-¾. Los compradores entonces adoptaron la actitud que era lógica, y obtuvieron unas $10,000 a 59-¼. Se siguió operando hasta un total estimado en $70,000 durante el día. Se nos dijo que a última hora hubo operaciones a 59-⅜.

Los otros bonos de renta fija quedaron al margen de la desfavorable impresión que predominó en el mercado. Sus precios fueron firmes.

Como el Bono nuevo 1977, las Obligaciones Oro del Tesoro recibieron el ataque bajista de determinados elementos, que lograron comprar unos $50,000 de las de siete y cuatro cupones. De éstas—de las de cuatro cupones—se vendieron en la pizarra de la Cotización Oficial de la Bolsa, $5,000 a 34.

Como era lógico, la realidad apuntada tocó a las emisiones de acciones, pues unas se cotizaron a precios más bajos y otras quedaron nominales.

Estuvieron quietos los valores de la Cotización Libre que se verifica en la Bolsa.

THE BOSTON SURETY COMPANY, S. A.
Garantía en Bonos de la República.
FIANZAS EN GENERAL
Manzana de Gómez.
Dptos. 365-368. Habana
Telfs. A-6204. M-2517
Cable: AVIETTES.
Telégrafo: BOSCO.

MERCADO DE GRANOS

Cierre ayer en Chicago:

Avena:	
Diciembre	30
Mayo	29
Julio	28¼
Centeno:	
Diciembre	47¾
Mayo	48¼
Julio	48¾
Maíz:	
Diciembre	53
Mayo	54¼
Julio	55¼
Trigo:	
Diciembre	69⅞
Mayo	70
Julio	71
Trigo de Winnipeg:	
Mayo	62⅝
Julio	63⅞
Octubre	63½

LOS CANJES DE CUOTAS DE AZUCAR EN LA BOLSA

Los canjes de certificados de identidad, de las cuotas azucareras, fueron cotizados ayer en la Bolsa de la Habana, de la manera siguiente:

	Comp.	Vend.
Libre por mundial	0.70	0.72
Libre por retenido	0.16	0.18
Retenido por mundial	0.53	0.55
Mundial por local	0.17	0.18

MERCADO DE LIVERPOOL

LIVERPOOL, enero 5.—El mercado de trigos debió de abrir 1 octavo más alto; abrió de 3 octavos a 5 octavos más bajo; a las 12 y 30 p. m. estaba de 5 octavos a 1 punto más bajo; a la 1 y 20 p. m. estaba de 5 octavos a 7 octavos más bajo. El mercado de algodón debió de abrir de 2 puntos más bajo a 7 puntos más alto; a la 1 p. m. estaba de 6 puntos más bajo a 5 puntos más alto; Recibos 8,000; Americano, 1,200; Middlings 5.35.

CAMBIOS EN N. YORK

Cierre ayer en New York:

Libra Esterlina	4.64⅛
Francos	2.62¾
Pesetaas	5⅛

MERCADO DE MANTECA

Cierre en Chicago, ayer:

Mayo	7.37
Granel	6.42

LOS REFINADORES PAGABAN A LA BASE DE 2.80 LOS LIBRES Y A 1.95 C&F. LOS DE CU

Los azúcares para entregas futuras del contrato americano quedaron, al cierre de iguales, a un punto más bajo que miércoles, pero los mundiales cerraron a un punto más

Tanto tenedores como refinadores mantuvieron ayer sus respectivas posiciones en el mercado de azúcares crudos. De Puerto Rico se ofreció solamente un lote, para pronto embarque, a 2.85. Los de Cuba eran obtenibles a 1.96 y 1.98 costo y flete, para embarque en el presente mes de enero.

Ante esas ofertas, los refinadores persistieron en no pagar más de 2.80 por los libres de derechos, para pronto embarque, y no más de 1.95 costo y flete por los de Cuba, para embarque en el próximo mes de febrero.

No se reportaron operaciones. Y la cotización «spot» de Willett and Gray es de 2.85.

MERCADO DE FUTUROS.—Segun el reporte de la Bolsa de Futuros de New York, se vendieron del contrato americano: 3.900 toneladas en marzo, 800 en mayo y 1.000 en septiembre. Y del contrato mundial se vendieron: 4.600 toneladas en marzo, 1.750 en mayo, 700 en julio y 100 en septiembre. La impresión sobre la actuación de este mercado de futuros, la hallará el lector en la carta del cierre que damos más abajo.

MERCADO DEL REFINO. —Fué moderada la demanda del refino durante el día de ayer. Arbuckle rebajó su cotización a 4.25, en las condiciones que se expresan en la carta del cierre.

MERCADO DE LONDRES.—Se reportó que había vendedores de crudos al equivalente de 1.11 libre a bordo Cuba. La Terminal a última hora actuó con mejor tono y quedó con el cierre siguiente:

	Cierre del 4.	Cierre del 5.
Enero	6-3	6-3
Febrero	6-3	6-3
Marzo	6-3	6-3½
Abril	6-3	6-3¼
Mayo	6-3	6-3½
Agosto	6-2¾	6-3¼
Diciembre	6-1¼	6-1¾

CARTA DEL CIERRE.—La sell News trasmitió a última hora hilo directo de Mendoza, la in ción que dice como sigue:

«Los futuros mundiales cu un frente relativamente es pero cerraron más o menos s dos, de sin cambio a medio más alto. Sus movimientos en estuvieron en simpatía con e cado de Londres. El mercado co declinó temprano, pero más de tornóse firme. Localmente casas cubanas actuaron activa en ambos sentidos de la lista, r cado doméstico se desenvolvió de un carácter profesional, y raciones se limitaron a movi del mes de marzo hacia po distantes. Esto limitó los cam precios, quedando el cierre cambio a 1 punto neto más mercado de crudoos actuó co quieto. Los refinadores demo estar interesados a la base centavos, por azúcares de libres; pero las ofertas se ma ron a base de 2.85 centavos. L cares de Cuba se mantuvie 1.96 a 1.98 centavos para en en enero, habiendo compradores resados a la base de 1.95 pa barque en febrero. La refine buckle Brothers anunció una en sus precios de refinos a u de 4.25 centavos FOB, refine ra pronto embarque. Esta re dijo que su actitud se debe a cesidad que origina la compr de segunda mano a base de 4.35 centavos en otros circu refinadores».

EL ORO Y LA PLAT

Cotizaciones al cierre ayer Bolsa de la Habana:

Plata contra billete americano	97⅞
Oro acuñado contra billete americano	155

LIMITA LA LIBRE CONTRATACI FIJAR LOS PRECIOS DE VENT DICE LA CAMARA DE COMERC

La aludida corporación económica ha enviado una interesan exposición al Secretario de Comercio sobre el proyecto éste tiene de regular el precio de venta de los art

La Cámara de Comercio de la República de Cuba dirigió ayer al Secretario de Comercio, en relación con el proyecto de regular el precio de las mercancías, la siguiente exposición:

«Sr. Secretario de Comercio.—Secretaría de Comercio.—Habana.—Señor: Esta Cámara de Comercio recibió oportunamente, por conducto de su Delegado ante la Junta Nacional de Comercio, doctor Ricardo Morán, copia del proyecto del Decreto, regulando el precio de venta de las m

DE SAN MIGUEL DE LOS BAÑOS

Las fiestas de Noche Buena y Pascuas, se están desenvolviendo en este Balneario en su forma habitual teniendo que anotar especialmente como acontecimientos de magnífico relieve en primer término la Misa del Gallo, que reunió en la Iglesia a todos los temporadistas llenándose materialmente las tres naves del templo habiendo resultado una solemnidad encantadora en la que ofició el querido Padre Baltasar quien hizo una plática elocuente sobre la festividad que se conmemoraba y estando la parte musical a cargo de las señoritas Reguera que desde la hermosa Capillita difundieron las melodías de la Natividad por los ámbitos de este valle primoroso que se iluminaba con los esplendores de una noche fascinadora.

La otra fiesta de admirable lucimiento ha sido el reparto de ropas, dulces, víveres y juguetes realizado en la terraza del Balneario el día de ayer organizada, como en años anteriores bajo la fecunda y experta dirección de la señora Ana María Menocal viuda de Rabell con la cooperación de las señoras Consuelo Cruz viuda de Sánchez, Delia López de Ochoa, Eulalia Gispert de Ruiz, Mamann, Nena Ortega de Angeli, Herminita Gómez Colón de Pereira, María Teresa González de Rodríguez, María Dolores Machín viuda de Upmann, Nena Ortega de ngeli, Herminia Olivera de Abril, Leonilda Hernández viuda de Rivero, Cayetana R. de Alonso, señoras de Veranes, y de Sánchez, y las señoritas Graciela y Micaela Abril, María Brea y Nena Rodríguez.

Más de doscientos niños de ambos sexos recibieron sweters, vestidos, dulces, frazadas y juguetes desbordándose la alegría más inefable entre la numerosa concurrencia que llenaba las tres extensas terrazas de Gran Hotel donde habían sido colocadas las mesas de los donativos dando la sensación de un almacén inmenso en el que la Caridad se aproximaba amable a los necesitados despertando en ellos la jubilosa sonrisa de saber que aún hay almas grandes que, como la luminosa de Ana María Menocal y las de sus colaboradoras en esta nobilísima obra, están convencidas de que la verdadera dicha de los hombres tiene que venir de la felicidad que, cin ningún propósito bastardo, proporcionamos a nuestros semejantes cumpliendo así el precepto de los preceptos «Amaos los unos a los otros» que nos legara el divino galileo que hace 1938 años naciera en el establo de Belén, para enseñar al mundo la única fórmula que lo redime de sus desventuras.

La temporada invernal se desliza con la misma animación acostumbrada siendo numerosas las familias que están beneficiándose con la deliciosa temperatura que estos meses prevalece en estas montañas donde el cuerpo se vigoriza y el espíritu siente los brotes de una nueva vida.

Ya se ha terminado la construcción de la casa que en la calle de Lanuza edificaba la señorita Elvira Suárez y en breve el poblado contará con nuevas edificaciones que proyectan una de las más distinguidas damas de esa Capital, un prominente hacendado de Camagüey que tiene a su cargo el ingenio más importante de esa provincia y el muy querido juez de Colón, doctor Manuel de Jesús Ponce que se propone hacer una residencia de verano donde pueda hallar descanso para sus actividades tan honorables como fecundas.

Como complemento de esta información y después de felicitar a la señora Menocal y a sus colaboradoras haciendo llegar a ellas la gratitud de todos los favorecidos por el reparto a que hemos hecho referencia agregaremos que además de la contribución personal de las señoras mencionadas ofrecieron sus contribuciones para reunir los efectos repartidos los señores Ramón Rodríguez, Santiago Milián, Manuel Abril, Eugenio de Sosa, señoras de Cantera de Literas, de Juan Castro, de Ignacio Rivero, de Sardiña, Macía de Sánchez, de Maduro, de Fondón, de Barrueco, Chicha S. viuda de Sánchez, señora Bances de Martí, de Weis, Esperancita Hill, señora de Mestre, de Tomás Machín y los señores Rafael Armada, Luis Santeiro, Francisco Villaoz, doctor Ernesto Molinet, Luis Falcón, Armando de Blanck, Alvaro Ledón, Ramón Cacicedo, Ramón González y Leopoldo Campos.

Seguiremos informando de las actividades que se desarrollan en este Balneario que generalmente se intensifican en estos días de término y principio de año.

El Corresponsal.

CARDENENSES

EN EL AULA MAGNA DE «LA PROGRESIVA»

Los actos de los ex-alumnos

De año en año.
Actos que se repiten.
Esos de la Asociación de Antiguos Alumnos del gran colegio «La Progresiva», que siempre en la fecha del 31 de diciembre se ven rodeados de entusiasmo cordial y brillantez imponderable.
Primero fueron las elecciones.
De su nueva Directiva.
Con gusto paso a dar la relación de los electos:
Presidente, doctor Nilo A. Barroso; vice, Bathuel Posada; secretario de actas, Roberto de Bergue Jr.; secretario de correspondencia, Eugenio Barros; tesorero, Alvaro Suárez; vice, Berenis Fernández. Vocales: María Maciques, Oscar Acuña y Nilo Díaz de Arce.
Hubo otro acto.
Tras de las elecciones.
La colocación de la primera piedra del nuevo comedor que se construirá contiguo al que existe y en cuya primera piedra y en un tubo de goma, se depositó el acta firmada por numerosas personas con un ejemplar de esa fecha de los diarios locales y una tarjeta del menú de la comida que más tarde iba a celebrarse.
No faltaron discursos.
En ese ceremonial.
Hablaron los doctores Rubén Sáez, Roberto L. Wharton y Ezequiel Torres, todos con elocuencia.
El epílogo, la comida.
El banquete anual.
Espléndido banquete de suculento menú que fué servido por lindas señoritas y amables jóvenes de «La Progresiva», estando los brindis a cargo de los doctores Rubén Sáez, Pedro Vázquez, Alfonso Rodríguez, Teobaldo Posada y el doctor Wharton.
Se escucharon aplausos.
Para todos los oradores.
El nuevo comedor que se construirá cuenta ya con valiosos donativos para la obra, entre ellos de dos padres de discípulos de Caibarién y Jagüey Grande y del acreditado comerciante local señor Pedro Juan del Valle.
Inolvidable la fecha del 31.
Bajo la bandera de «La Progresiva».

Las Estrellas

De días hoy.
Las Estrellas.
Festividad esta del 6 de enero en que saludaré primero a la elegante señora Estrella Escobar de García, la esposa del siempre atento amigo señor Arsenio García.
Otra dama.
Que no olvidaré.
La señora Estrella González de Iglesias, la amable y cumplida esposa del acreditado industrial señor Domingo Iglesias.
Saludo a esas damas.
Con mis respetos.

La senora de Quintana

Una dama de días.
Joven y elegante.
No es otra que Altagracia Padrón de Quintana, esposa del principal gerente de «La Casa Quintana», que en la fecha de los Reyes Magos celebra su santo.
Se lo deseo feliz.
Muy feliz.
Que junto a su buen compañero y linda hija pase tal fecha llena de satisfacciones.
De alegrías infinitas.
Como ella lo anhele.

Una felicitación

Mándola afectuosa.
Muy cumplida.
Es para la atrayente y risueña señorita Amelia Delgado, figurita elegante que brilla en nuestras fiestas y que en la fecha de hoy celebra su onomástico, cuyo día le deseo colmado de alegrías.
Lo merece ella.
Por buena y amable.

En el Club de las Quintas

Fiesta elegante.
El sábado 7.
El tradicional five o-clock tea de Año Nuevo que fué pospuesto para ese día por la Directiva del Cárdenas Tennis Club que preside la linda y angelical Bebé Larrieu.
Será magnífica.
Tarde y noche de fiesta.
La famosa orquesta habanera de los Hermanos Castro viene a amenizar este recibo elegante del Club de las Quintas, que lucirá encantador.
Tema para la crónica.
Que comentaré.

Triste fecha

La de hoy.
No la olvido.
Ocho años hace de la muerte del que fué respetable y excelente caballero y amigo del cronista: Don Víctor Martínez.
Mi recuerdo a su memoria.
Mi plegaria al cielo.

La festividad del Niño Jesús

Superarán este año.
Esas fiestas tradicionales.
Esos actos que con tanta solemnidad y brillantez se celebran anualmente en la barriada de Mijala en honor al niño Jesús de Praga.
Serán el 15 de enero.
Fecha acordada.
Como siempre, las distinguidas damas señoras Onelia Méndez de Iturrioz y Charito Aramburu de Fernández, ponen todo su entusiasmo, todo su amor por la religión y toda su fe por el esplendor de esos actos.
Daré el programa.
Así que lo reciba.

El doctor Faz Tabío

Visita de Cárdenas.
El domingo 8.
Viene a esta ciudad a ofrecer sus habituales consultas en la clínica «La Caridad», el notable especialista en enfermedades de niños doctor Humberto Faz Tabío.
Sépalo el público.
A los que interesé.

Amable invitación

Llega a mi poder.
Y dice así:
«La Misión Educativa Número 2 del Regimiento Número 4, Plácido, y el capitán jefe del escuadrón número 30, G. R. Antonio Cantillo, M. M., tienen el honor de invitar a usted y a su distinguida familia para el reparto de juguetes que con motivo del Día de Reyes se efectuará el día 6 del entrante mes de enero, a las tres de la tarde, en el Cuartel Domingo Mujica, en obsequio de los alumnos de las Escuelas Cívico-Militares de la zona de Jovellanos y de los hijos de los alistados del escuadrón número 30, G. R.
Al mismo tiempo, aprovechan esta oportunidad para desearle felices pascuas y una venturoso y feliz Año Nuevo.
«Por la Libertad de Cuba».
Jovellanos, 20 de diciembre, 1938.
Nota: Amenizará el acto un conjunto musical y habrá buffet.
Agradezco esa invitación.
Mil gracias!

Gran boda

El domingo 8.
En San Miguel.
En el bellísimo Vichy cubano, recinto evocador de ensueños ese acto nupcial para que recibo la siguiente invitación:
«Manuel Abril Ochoa y Herminia Olivera de Abril e Isabel S. viuda de la Torre, tienen el gusto de invitar a usted al matrimonio de sus hijos Mickey y José María el domingo 8 de enero de 1939 a las cuatro y media de la tarde en la Iglesia de San Miguel de los Baños, Matanzas.»
Bodas de mis simpatías.
El acto a que aludo.

María Teresa Capestany Bacallao

Linda flor.
En plena juventud.
A los soñados quince abriles arriba el domingo próximo la encantadora señorita María Teresa Capestany Bacallao.
Tendrá una fiesta.
Con tan fausto motivo.
En la elegante residencia de sus queridos padres, en la Víbora, los distinguidos esposos señora María Teresa Bacallao y el señor Félix Capestany, ese selecto acto que se abrirá a las 6.30 de la tarde y para el que recibo cumplida invitación, que agradezco en cuanto vale.
Mis flores para la festejada.
Por anticippado.

De amor

Una grata nueva.
Que recojo gustoso.
La bella señorita Belga Victoria Rúa Vázquez acaba de ser pedida en matrimonio por el acreditado comerciante local señor José Antonio López.
Mi enhorabuena!
Con mi felicitación.

Francisco González Bacallao.

Uno que dice va a repartir tierras del conde de Jibacoa

Pide documento y $7 a los campesinos para dar lotes de esa cuantiosa herencia

Sandalio González, vecino de Manguito, en la provincia de Matanzas, ha enviado a la Secretaría de Justicia un escrito indagando si Miguel Por cell, residente en Santos Suárez y Serrano, en la Habana, tiene poder para repartir entre los padres de familia parcelas de terrenos de las dejadas por el Conde de Jibacoa.

En el escrito hace constar el señor González, que Miguel Porcell se ha dirigido a él solicitando la entrega de varios documentos más la suma de siete pesos, para un poder que necesita a fin de hacerlo dueño de dicha parcela de terreno, ya que es el encargado de hacer ese reparto entre los pobres.

Le quitó el agua

Más de veinticinco familias de campesinos residentes en el pueblo de Mir, en el Central Cupey, elevaron al Jefe del Ejército una denuncia que ha sido trasladada a la Secretaría de Justicia, contra un un ciudadanos americano apellidado Gregs, quien, atribuyéndose la propiedad de esas tierras, ha cerrado la aguada, por lo que no se puede llevar a cabo el regadío de los frutos menores, perjudicándolos en sus intereses.

Trata nde despojar a una viuda de sus derechos

La señora Edelmira de los Ríos, natural de la república de San Salvador, vecina accidentalmente en Ciego de Avila, provincia de Camagüey, se ha dirigido por medio de un escrito al Secretario de Justicia, dándole cuenta que es viuda de Antonio Silva Castro, fallecido hace tiempo en Ciego de Avila, quien dejó numerosos bienes inmuebles y dinero en efectivo.

Como ella residía en San Salvador, tuvo necesidad de venir a Cuba para ultimar la herencia que como viuda le corresponde, pero se enteró que los ciudadanos Ramón Marín y Vicente Expósito, atribuyéndose parentesco con su difunto esposo lograron que el juez de Primera Instancia, doctor Manuel Borges, dictara un auto por el cual los declaraba herederos únicos, despojándola a ella de sus derechos como verdadera heredera universal.

EMPRESA DE OMNIBUS

SANTIAGO - HABANA

Carros Pullman de Lujo - Los Más Económicos

14 SALIDAS diarias directas a SANTA CLARA, CAMAGUEY y SANTIAGO DE CUBA, desde su Estación Oficial del Hotel "PUERTA TIERRA", MONSERRATE Y MURALLA Habana. Teléfono M-2266 a LAS SIGUIENTES HORAS:

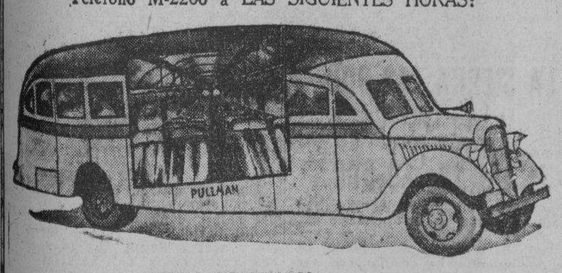

NUEVO ITINERARIO

4.30 a. m. Directo a Santiago de Cuba (Rápido).
7.00 a. m. " " Santiago de Cuba "
8.15 a. m. " " Sta. Clara "
9.30 a. m. " " Santiago de Cuba "
11.15 a. m. " " Camagüey "
12.30 p. m. " " Sta. Clara "
2.00 p. m. " " Sta. Clara "
3.00 p. m. " " Santiago de Cuba "
5.30 p. m. " " Santiago de Cuba "
7.30 p. m. " " Santiago de Cuba "
11.15 p. m. " " Santiago de Cuba "
12.30 p. m. " " Santiago de Cuba "

Informes generales: En Monserrate y Muralla: Hotel "PUERTA TIERRA" o por el **TELEFONO M-2266**

6 Años PRESTANDO SERVICIO

Relevo de personal cada 6 horas y reservación de Asientos numerados con anticipación.

Oficina Central en Santa Clara: Marta Abreu y J. B. Zayas

Con motivo de las próximas Pascuas y Año Nuevo, hay gran demanda de pasajes. Separe el suyo con anticipación.

Anuncios Clasificados de Ultima Hora

PROFESIONALES

3 DRES. EN MEDICINA

DR. A. VENERO
Curación rápida enfermedades venéreas, impotencia sífilis, electricidad médica, diatermia, ozoterapia etc. Cuota semanal. Consultas: 10 a 12 y 4 a 6. San Miguel No 301 esq. a San Nicolás A-9380.

VENTAS

48 CASAS

COMPRO CASA DE 1 O 2 PLANTAS
En Habana o Repartos, a cambio de Barra-víveres, cambio Pasajito, 5 casas, por casa mayor. Ambas cosas doy vuelto. Informes: Lealtad 1054 y Carmen. De 11 a 2.

$5,900: JUNTO LA SALLE
Vendo pegado al Colegio «La Salle» Carlos III, jardín portal, 2|4, bajos y 2 altos baño intercalado, comedor corrido, cocina gas, patio sevillado, monolítico, urge. Obispo 307 Depto. 7. M-9193 Romero.

$4.900, vendo magnífica casa jardín, portal, 4|4 garage y baño intercalado. Reparto Santos Suárez. También residencias regias sin estrenar. Obispo 307 Dpto. 7 M-9193. Romero.

$5.500 lindísima casa esquina fraile jardín, portal, hall 4|4 y baño colores; junto Reyes, frente tran-bus y guaguas. Otra 3|4 $2.500. Obispo 307, Dpto. 7 M-9193. Romero.

VENDO EN SANTOS SUAREZ, CASA moderna, de techos monolíticos, carpintería caoba y cedro, pisos finísimos todo de primera, portal, sala, 3|4, baño regio, comedor, cocina, 1|4 y servicios criados etc. Precio $5.600 Informa Vallongo Belascoaín 1157.

VENDO EN LA CALLE DE MANGOS, próximo a la Calzada casa de mampostería, de sala comedor, 3|4, baño, cocina y patio. $1.900. Informa Vallongo Belascoaín 1157.

VENDO EN LA CALLE PEREZ PROximo a Concha, casa amplia de portal, sala, saleta, 3|4; baño, comedor, cocina, patio traspatio $3.500. Informa Vallongo Belascoaín 1157.

CHALECITO A PLAZOS EN $2.600. Ruta 28. Ampliación Almendares: Jardines, portal, sala, comedor, dos cuartos, baño intercalado; cocina; patio frutales; entrego vacío. Informes FO-1234. F. Alvarez.

UNA CUADRA DE LA CALZADA DE Jesús del Monte. Colina 57, casa de dos plantas citarón y monolítica, portal, sala, galería, dos habitaciones, baño intercalado, pantry, cocina; bajos: dos naves concreto, dos apartamentos de 3 habitaciones con sus servicios garage, fabricado en 2.220 metros cuadrados. Se vende todo en $6.000. Diego Pérez. Obispo 307. Teléfono M-6872.

OBISPO ESQ. A VILLEGAS 14.000. 3 plantas antiguo 9x8 Alberto de Ayala FO-3763 M-7744. En Miramar de 15.000 y 20.000. Aguiar 202 esq. Tejadillo (altos)

ESQUINA ACABADA FABRICAR CUATRO CASAS. RENTAN $110
Pegada Belascoaín, dos altas, dos bajas; armazón concreto; carpintería cedro, toda decorada, baños en colores $11.000. Propietario Suárez, Teléfono A5-0721.

SAMPEDRO & CASTRO
Aguiar 408. Teléfono M-7296
No busque más, aquí está lo que Ud. quiere.

LA SIERRA
$2.000.00
Calle tercera, casita que tiene jardín, portal, sala, coedor, 2|4, baño intercalado, cocina y patio.

AMPLIACION ALMENDARES
$8,500.00
Casa que tiene jardín portal, sala, hall, recibidor, comedor, 3|4, baño intercalado, cocina, 1|4 de criados; servicio, terraza, fregadero, patio y garage.

LA SIERRA: $5.500
Nueva monolítica fabricación de primera, vendo casa compuesta de jardín, portal, sala, dos cuartos, baño intercalado, comedor, cocina, garage y servicio criados patio y traspatio. Informa: Ch. Rodríguez. Telf. M-6543.

49 SOLARES

AVENIDA PORVENIR A 30 CENTAVOS VARA
Vendo manzana con 13.900 varas con tranvías agua, luz entre las calles B y C. También parcelas en Lawton a $1.00 vara. Dueños Obispo 307 Dpto. 7 M-9193 Romero.

Solar Almendares 95 centavos, situado calle 8 entre 2a y 3a. frente brisa y ruta 28, mide 23.56x59 con 1,390 varas. Otro Club Ferroviario Luyanó 9.50x30 $275.00. Obispo 307 Dpto. 7 M-9193 Morera.

SOLARES TENGO VARIOS EN ALmendares y Santos Suárez, Víbora, puntos de buena comunicación, llanos y medidas especiales. Uno de esquina en Santos Suárez próximo al tranvía, de 800 varas con una casa de madera (que se regala) entronques de agua y alcantarillado, muy barato informa Vallongo Belascoaín 1157.

VENDO UN SOLAR EN SANTOS Suárez, bien situado y muy barato o lo cambio por casa de $2.000; pago diferencia en efectivo. Teléf. F-6093.

ALTURAS DE ALMENDARES: VENdo 600 varas 14.50 de frente. Informes Teléfono FO-6489. Trato directamente.

SANTOS SUAREZ: PARCELA, SItuada Dolores entre Zapotes y San Bernardino. Mide 10x13; $450.00. Otra de 20x13: $950.00: Marrero. Aguiar 117. M-7774.

VEDADO SOLAR ESQUINA, SITUAdo calle 24 y 19, dos cuadras de 23 y una de 17. Mide 26x24.37. Precio: $5.75 vara, varios lotes más tengo. Maerero. M-7774.

FRENTE COLEGIO BELEN. CALLE 4 y B, parcela 10x28.50; $900.00. Tengo otras parcelas y esquinas, rodeado magníficas casas, una cuadra de Calzada. Marrero. Teléf. M-7774.

JESUS DEL MONTE, LUYANO: UNIco solar situado Mangos entre San José y San Luis, mide 305 varas; $900. Otro Santa Felicia, mide 336 varas; $850. Marrero. M-7774.

AUTOS CIRCULADOS POR EXCESO DE VELOCIDAD

Por transitar con exceso de velocidad ayer fueron circulados por la policía los vehículos siguientes:
Primera Estación: 25,547.
Segunda Estación: 77,871 y ómnibus 212.
Quinta Estación: Omnibus 15.
Séptima Estación: ómnibus 438; 9; 459; 532; 182; 113; 82; autos 18.930; 7.788; 59.990.
Octava Estación: 18.902 y 26.127.
Novena Estación: ómnibus 877.
Décima Estación: ómnibus 1037 y 610.

DENUNCIA DE UN DEPENDIENTE

Roberto Pérez Chirino, de 18 años, vecino de Flores 115, denunció a la Policía que Manuel Paulín, dueño del café situado en Fábrica y Rodríguez decretó su cesantía al negarse a firmar un libro en el que aparece ganando treinta pesos cuando lo cierto es que solo le paga doce pesos.

VENTAS

49 SOLARES

OPORTUNIDAD: FRENTE CALZAda Columbia entre Avenida Mendoza y Godínez. Unico por fabricar. Mide 15.32x47.17; $3.50 vara, otro chico 12x26.50; $850.00. Marrero. Aguiar 117. Teléfono M-7774.

ALTURAS DE MIRAMAR. PRECIOsa esquina Avenida América y calle 8, 784 paras $3.925.00 muy alto, magnífica vista, rodeado buenas residencias. Alberto Méndoza, Amargura 205. M-9494.

51 ESTABLECIMIENTOS

CANTINA DE BEBIDAS $1.500 CAFE CANTINA-BAR EN $2.250 BGA CANTINA A BALANCE $2.000
Tres espléndidos negocios, bien situados, con buenos contratos y poco alquiler, y con grandes facilidades de pago. Potentes pagadas. Informes gratis: Suárez, Belascoaín y Figuras, café. De 1 a 6.

SE VENDE SALON LIMPIABOTAS plataforma; 3 butacas caoba, demás enseres; grandes ventajas; numerosa clientela; barrio Cayo Hueso. Aramburo No. 356 esquina a San Rafael, lado Bar Gran Vía.

SE VENDE O SE ALQUILA UNA fábrica de conservas y dulces establecida en la Habana con cinco tachos y una caldera grande completamente preparada para trabajar; también tiene alguna materia prima; establecida desde hace más de cuarenta años. Paga poco alquiler. Informes: Apartado No. 1512. Teléfono I-6116.

PANADEROS DULCEROS, SE VENde negocios; local con horno continuo, inglés demás enseres de panadería, dulcería; muy buen punto. Alquiler reducido. Informes: M-8869.

CASA INQUILINATO 29 HABITAciones $500.00, 4 años contrato esquina renta $80. Recauda $160 la esquina puede ponerse pequeño negocio de café, guarapo cosa análoga. Detalles Torres, San José y Galiano. Café.

52 BOVEDAS Y PANTEONES

BOVEDA Y OSARIO MARCOS CONtramarcos tapas mármoles blancos Carrara seis centímetros. $225. costó $600. portales Necrocomio, Cementerio Colón.

53 AUTOMOVILES - ACCESORIOS

VENDO AUTO PLYMOUTH DEL 36 particular, casi nuevo muy poco uso por no necesitarlo, se da barato, con grandes facilidades de pago, verse Belascoaín 1157 sastrería.

POR AUSENTARSE PARTICULAR vende Cadilac cerrado cinco pasajeros perfectas condiciones ganga. Para verlo e informes: 17 553 entre C y D Vedado. Telf. F-3479.

SE VENDE UN PLYMOUTH EN MAGníficas condiciones acabado de reparar gomas nuevas puede verse en ganga Sta. Clara Misión 257.

56 MUEBLES Y PRENDAS

VENDO POR EMBARCAR UN JUEgo de cuarto y comedor caoba San Lázaro 607 Víbora.

CASI REGALADOS DOY TODOS MIS muebles. Están en perfectas condiciones. Véalos y se convencerá. No trato con muebllistas. Gloria 812, altos. (Rastro y Belascoaín).

REINA 162 ENTRE RAYO Y SAN Nicolás. vendo 4 cajas hierro 1 8 pies propia para préstamos, 2 Frigidaire, vidrieras de mostrador y de frente de calle, 4 máquinas Singer, 3 neveras, unos armatostes. Farmacia 1 mármol de largo 4 metros por 1

LIQUIDAMOS ALGUNOS MUEBLES de ocasión: 1 juego de cuarto fino $160.00; 1 idem de comedor fino con 14 piezas $150.00; 1 idem con 12 piezas $90.00; 1 idem $80.00; 1 juego de Living-room $40.00: 1 escritorio Luis XV $20.00 También se alquilan estos muebles. Santa Cruz. Avenida de Italia 409. Telf. M-8873.

¡CHANCE! A-0383 CAMPANARIO 355 moderno Por disgustos novia regalo 70 pesos lunas biseladas, muñequeado costó 150 pesos contado. Escaparate 9 pesos.

EMBARGO. VENDO MIS REGIOS muebles: juegos sala, comedor Renacimiento, cuarto para matrimonio, otro caoba dos camas, recibidor, refrigerador Westinghouse, lámparas, cuadros. Todo nuevo. Doce esq. E. Reparto Almendares. De 8 a 10. De 2 a 6.

61 DE ANIMALES

SE VENDE UNA YEGUA TRES MEses de parida, dando leche, en $15, sin potrico; no se da en menos; preguntar por Cuco en la Cale 16, esquina Dolores, frente al paradero de las guaguas. Lawton Batista.

URGE COMPRAR PARA AMERICAno un perro «Wire Hair» legítimo; no se quiere cachorro de uno o dos años; se paga hasta $100. G. de la Torre. Calle 12 entre 11 y 13, Vedado.

62 OBJETOS VARIOS

OPORTUNIDAD. VENDEMOS CONtadora Nacional de 4 departamentos eléctrica; otra chica, caja caudales, nevera refrigeración, otra porcelana, una rebanadora jamón, cantina, lechería o refrescos, estante café o botica vidriera, garage, otra tabacos. Precios de situación. Campanario 1117 esq. Belascoaín.

PRISMATICOS ZEISS-DEKAREM 10 x50 completamente nuevos se venden. Informa: Severino Fernández. Carlos III No. 1, esquina a Belascoaín.

ENSEÑANZAS

75 PROFESORAS - PROFESORES

PROFESORA FRANCESA: DA CLAses a domicilio. Prepara para los exámenes (Universidad, Instituto y Normales). Informes de 12 a 2 p.m. o después de las 7 p. m. FO-2130.

PROFESORA: CLASES A DOMICIlio y en su casa; ingresos Institutos, Normales, etc. Especial para niños poco estudiosos y personas mayores que quieran aprender ortografía y aritmética práctica. M-8734. Chacón No. 165.

DESEA UD. APRENDER EL IDIOma inglés en poco tiempo. Llame al teléfono M-2645 y será informado.

76 COLEGIOS

COLEGIO
CIUDAD INFANTIL: NUESTRA SEñora del Carmen. Esta moderna escuela, de organización militar, quedará establecida en la primera semana de Enero, en la preciosa quinta de recreo «La Caridad» con mucho arbolado y parques de juegos. En la Carretera Central entre San Francisco de Paula y el Cotorro a media hora de la Habana, por ómnibus y los tranvías de Güines; cinco centavos el viaje en ómnibus con transferencia para la ruta 7, que deja en la puerta de la quinta. Lugar ideal para la salud y solaz completa preparación, tanto en el aseo de los niños, quienes recibirán una pecto cultural, como en las enseñanzas manuales y las técnicas, prácticas agrícolas y comerciales. Música. Dibujo y Pintura, etc. bajo un régimen de organización militar para la mejor disciplina. Pupilaje económico. Informes y matrícula en el Colegio «Claudio Dumás». Calle Domínguez No. 206 Cerro. Telf. A-6456.

ALQUILERES

80 CASAS DE HUESPEDES

CASA DE HUESPEDES, GALIANO no 407, antes 93 (altos) entre San José y San Rafael. Habitaciones y apartamentos amplios. Moralidad absoluta. Buena y abundante comida. Precios módicos. Telf. M-1307. Habana.

ANIMAS 559 ALTOS, ENTRE CAMpanario y Perseverancia. Magníficas habitaciones balcón e interiores con lapabo y baño agua caliente. Comida exquisita. Precios económicos. Casa moralidad. Telf. A-50671.

82 APARTAMENTOS

APARTAMENTO EN LO MEJOR del Vedado, entrada independiente; tres piezas, servicio, buena comida y amueblado si desean. Teléfono F-2840.

APARTAMENTOS MODERNOS VENtilados, lujosos; agua abundante, dos habitaciones, baño, cocina, calentador gas; patio; matrimonio sin niños. Edificio «Fraternidad». Monte, 305 moderno lado Ten Cents. $25, $28.

SANTOS SUAREZ 72 (MODERNO), entre Dolores y San Indalecio. Apartamentos cómodos y ventilados para familias. Varios tamaños. Se cambian referencias. $16.00, $20.00 y $22.00. Diríjase al encargado, Departamento No. 10.

ALQUILO HERMOSO Y FRESCO apartamento moderno en azotea con dos habitaciones, cocina y baño. Puertas jambeadas. Estrella 367 entre Lealtad y Escobar. Informan Telf. M-5681.

NEPTUNO Y SAN NICOLAS, ALTOS de la peletería «Trianón» un apartamentos 3er. piso con sala, comedor, dos cuartos, baño en colores, closet, cocina y servicio criados. Informes: primer piso.

83 DEPARTAMENTOS

DEPARTAMENTOS ALTOS, INDEpendientes Infanta pegado Carlos III. a $15. dos meses fondo, tres posesiones, vista calle, abundante agua. Dueño Carlos III 718.

SE ALQUILA UN DEPARTAMENTO de dos piezas y baño privado. A matrimonio sin niños. Moralidad. Tacón 16 entre O-Reilly y Empedrado.

HABANA 219 ESQUINA EMPEDRAdo, alquilo hermosa accesoria de sala y habitación con lavabo agua, es casa de orden buen aspecto.

84 HABITACIONES

SE ALQUILA UNA HABITACION. Hay terraza al Malecón, buen baño y cocina, Malecón 21 o San Lázaro No. 18.

FAMILIA HONORABLE ALQUILA amplia habitación en azotea con servicios y cocina a persona de moralidad. San Lázaro 319, altos esquina San Nicolás. Asistencia si la desean.

VEDADO CUATRO 408 ENTRE 17 Y 19 al fondo alquilo una ventilada habitación para hombres solos, o matrimonio sin niños. Puede verse después de las 4 p. m.

85 NAVES-LOCALES

SALON PARA EXHIBICIONES DE AUTOMOVILES
Marina esquina a 27, donde por muchos años ho estado el salón de exhibición de los automóviles Nash. Se alquila para el mes de febrero. Rodeada de vidrieras por Marina y por la calle 27. Telfs. M- 7985 y M-7986.

87 HABANA

SANTA CLARA No. 10 ENTRE Oficios y San Pedro. Departamentos con servicios independientes y luz; agua abundante. Pueden verse a todas horas. Informan en Tejadillo No. 214 Telf. M-9726. Arbol Seco No. 108 bajos: sala, recibidor, dos habitacionesy servicios. Llave en los altos. Informan en Tejadillo 214. Telf. M-9726.

INDIO 21 CASI ESQ. A MONTE. SAla, comedor, dos habitaciones, cocina, baño, agua. Llave Indio 21. bajos. Informan F-3533.

LAGUNAS 204, ALTOS ENTRE PERseverancia y Lealtad: Sala, recibidor, tres habitación, baño completo, comedor cocina, cuarto criados. Llave la misma. Informan: A-8633 y F-5689. Sánchez.

SE ALQUILAN ALTOS PLASENCIA 268, esquina Benjumeda; una cuadra Infanta; Sala, dos habitaciones, baño intercalado, comedor al fondo; patio. Informan: U-1177.

ALQUILO SAN RAFAEL 604, PRImero casi esquina a Gervasio: Sala, tres cuartos, comedor, baño intercalado; moderna. Informes: «La Moda». Neptuno y Galiano. M-6144.

SE ALQUILA SAN RAFAEL 557 2o. piso esquina a Gervasio. Sala, 2 cuartos, comedor, baño intercalado, cocina. Muy moderna y fresca, y nunca falta el agua Informés Galiano 403 Locería.

SE ALQUILA 27 No. 1 ALTOS CASI esquina a Marina compuesta de sala, saleta, dos habitaciones con baño intercalado; cocina y cuarto y servicio de criados. Alquiler $34.00 mensuales. Telf. M-798 y M-7986.

JUARTELES No. 107 MODERNO, alquilo bonito y fresco piso alto, sala, comedor, tres habitaciones, baño completo cocina, servicios criados. Llave en la misma. Informan O-Reilly No. 11, quinto piso.

SAN NICOLAS 256 2o. PISO ENTRE Neptuno y Concordia, recibidor, sala, comedor, tres habitaciones, baño intercalado, cocina de gas y cuarto criados. La Regente. Telf. M-9232.

ALQUILO: INFANTA Y CLAVEL AL tos acabados de fabricar 3 cuartos grandes, sala, y comedor, gran baño servicio de criados, agua caliente $34.00. Otra en Plasencia 307 altos dos cuartos $25.00. M-1091.

SE ALQUILAN ALTOS DE LA CASA Sol No. 55 recién reformados con sala, tres habitaciones y cocina. Informan en la misma casa a todas horas.

88 VEDADO

VEDADO BAJOS 262 ENTRE A y B jardín portal, garage. Sala comedor, tres grandes habitaciones, baño completo, cocina cuarto y servicio criados. Llaves en los altos. Precio 50 pesos.

CASTILLITO MARINA Y 27
Se aquila amueblada la planta alta compuesta de sala, saleta, comedor, biblioteca, tres habitaciones y dos baños, patio sevillano y servicio de criados. Bellamente decorada. Teléfonos: M-7985 y M-7986.

SE ALQUILAN HERMOSOS ALTOS: C, No. 106, frente al Parque Villalón, compuestos de terraza, sala, recibidor, cinco hermosas habitaciones, baño, hall central, pantry, cocina, cuarto y servicio de criados y habitaciones en azotea. Informan en los bajos.

VEDADO, ALQUILO 10 ENTRE 17 y 19 No. 410 cómodo alto a la brisa. Informan en el mismo todo el día o al lado en el garage.

SE ALQUILA BAÑOS 516 ENTRE 25 y 27 jardín, portal, sala, 3 cuartos comedor, baño, cocina, cuarto y servicio criados Informan Baños 609 altos.

SE ALQUILA $25.00 PRECIOSOS ALtos, 8 No. 458 entre 19 y 21. Terraza, sala, comedor, dos cuartos, cocina y baño. La llave en el 460. Teléfono F-7013.

ALQUILERES

90 MARIANAO - REPARTOS

SE ALQUILA HERMOSO CHALET decorado Calle 11 6a. y 7a. Ave. Ampliación de Almendares. Jardín, portal, recibidor, sala, gran hall, gabinete, seis habitaciones, tres baños, cocina patnrq comedor, sala para té, garage y dos habitaciones de criados. Informes FO-7094.

GENERAL MONTALVO Y «D», REparto Larrazábal, cerca Ciudad Militar, una cuadra tranvías y otras vías de comunicación alquilamos casitas recién construidas compuestas de sala, dos amplias habitaciones, baño agua fría y caliente; cocina y patio. Informan Teléfono FO-7827.

AMPLIACION ALMENDARES: CHAlet dos plantas, jardín, portal, sala, comedor, 3 habitaciones, baño moderno y fresca con garage, servicios de criados. Calle 10 entre Avenidas 10 y 11. Informes: FO-7798.

SE ALQUILA UNA CASITA EN F y Consulado. Edificio «Moró» en Almendares. Informan Telf. FO-2532 Ruta 30.

AMPLIACION ALMENDARES AVEnida 4 entre 10 y 11 chalet dos plantas cuatro habitaciones y demás comodidades. Llave al lado. Informan FO-1361.

91 JESUS DEL MONTE - VIBORA

VIBORA, SE ALQUILAN LOS ALtos de Avenida 10 de Octubre 1166, esquina a San Mariano, compuestos de sala comedor, cinco habitaciones, baño. cocina y servicio para criados La llave en la botica. Informa: Manuel Rodríguez, Telf. M-1804.

VIBORA: ALQUILO CASA CALLE Armas entre San Mariano y Santa Catalina; portal, dos cuartos, sala, comedor, cocina, servicios. Alquiler: $15 fondo $30. Informa María, Letra F.

ALQUILO LUJOSA RESIDENCIA en la misma Loma de Chaple, Víbora, próxima Calzada Diez de Octubre, Chaple No 57 para verla después de la 3 de la tarde. Detalles Maximino Martínez.

92 SANTOS SUAREZ - MENDOZA

SE ALQUILAN LOS MODERNOS altos de Lacret No. 605. Santos Suárez.

PARA MATRIMONIO DE GUSTO ALquilo magrífica y baratísima casa rt

CRONICA CATOLICA

ACTOS CATOLICOS QUE SE ANUNCIAN PARA MAÑANA EN LAS DIVERSAS IGLESIAS

En la iglesia de San Francisco

El primer turno de la Sección Adoradora Nocturna de la Habana, celebra su vigilia mensual reglamentaria en la noche del siete al ocho del actual con el siguiente programa:

A las diez de la noche, exposición de S. D. M., horas de dela hasta las cuatro y treinta de la madrugada del domingo.

A esta hora Santo Rosario y Acto de Desagravio.

A las cinco de la mañana, misa, comunión, bendición y reserva.

A la misa y comunión, se abrirán las puertas del templo por ser día de precepto.

En la iglesia de la Merced

Culto anticipado de la Congregación de Nuestra Señora de la Caridad, con el siguiente programa:

A las ocho de la mañana misa de comunión.

A las nueve misa cantada, plática, ejercicio y canto del Himno Nacional a la Patrona de Cuba.

A las seis de la tarde exposición de S. D. M. Santo Rosario, Preces por la Paz de España, bendición y reserva.

Tercer sábado a la Virgen de la Caridad

En la iglesia de San Francisco, se celebra el tercer solemne sábado en honor de la Virgen de la Caridad:

A las nueve de la mañana misa solemne, sermón por el R. P. Fray Guillermo Basterrechea, O. F. M. Vicario de la Comunidad seráfico de la Habana.

A continuación de la misa, ejercicio correspondiente al tercer sábado de los nueve, que le dedica su cofradía del templo franciscano de Cuba y Amargura.

El director, R. P. Fray José Sarasola, O. F. invita a los cofrades de la Virgen de la Caridad, a sus fieles devotos.

En la iglesia del Santo Angel

La Congregación de San Cayetano de la iglesia del Santo Angel, celebra la función mensual a las ocho de la mañana a cual invita el director y párroco Monseñor Francisco Abascal.

El Jubileo Circular

En la iglesia de Nuestra Señora de la Caridad, el Jubileo Circular.

A las ocho y treinta de la mañana misa cantada, exposición del S. D. M.

A las cinco de la tarde, Santo Rosario, Visita a Jesús Sacramentado, bendición y reserva.

En la iglesia del Carmen

A las cinco y treinta de la tarde Santo Rosario, ejercicio del mes del Niño Jesús de Praga con cánticos.

Salve cantada

En todos los templos, santo Rosario lectura espiritual, visita a Jesús Sacramentado y salve cantada, según la piadosa costumbre del día del sábado.

Distribución de aguinaldos en la Parroquia del Cristo

El sábado siete del actual solemne distribución de Aguinaldos, a los alumnos de ambos sexos del Catecismo Parroquial del Santo Cristo.

Primer viernes de enero en San Francisco

La Asociación Verdaderos Amigos del Corazón de Jesús, celebra el primer viernes de enero los siguientes cultos:

A las siete y treinta de la mañana, misa de comunión general.

A las nueve misa solemne por el R. Serafín Ajuria O. F. M. bendición eucarística, procesión del Sagrado Corazón y adoración del Niño Jesús.

EN EL TEMPLO DEL CERRO HAN SIDO SOCORRIDAS 925 FAMILIAS EN LAS PASCUAS

En la iglesia parroquial del Cerro, fueron socorridas 925 familias pobres en las pasadas Pascuas de la Natividad del Señor.

Se les distribuyeron frazadas, ropa para sus pequeños hijitos, frijoles, arroz, harina, azúcar, leche, condensada, pan, etc.

Organizó el reparto el bondadoso párroco, R. P. Alfredo Müller con los siguientes colaboradores: señores José R. Corral y Eduardo Casal, señoras Carolina Bonet, Mercedes Sánchez de Bonet y Ceferina S. de Domínguez, señoritas Carmelina Zayas, Dolores Lebrón, Margot Reina, Alicia García, Julia Morales, Felicidad de la Peña, Nenita Trujillo, María Cotada y Concha Grillo.

Estas señoras, señoritas y caballeros, realizaron la ímproba labor de preparar los 925 cartuchos familiares los días 22 y 23 de diciembre, y el 24 de dos a seis de la tarde, hicieron la entrega con todo orden y rápida prontitud.

Contribuyeron a este grandioso reparto, Luisa María Zayas, (q.p.d.) 50 pesos; doctor Rosales 15 pesos, Simón y Co., diez pesos; Manuela Zaldo de Lavandera 10 pesos; Susana y Micaela Zayas de Bonnet, Cuca Villalba de Pedro 5 pesos; Juan Gelats 5 pesos; Alfredo Sena, 4 pesos; Maximina García 1 peso, una devota del Sagrado Corazón 1 peso, recogido por las Hijas de María de la parroquia del Cerro 10 pesos; alumnos de los Maristas 271 latas de leche condensada; Luisa Viñalet de Galbis 5 pesos, Lila H. de Conill 10 pesos, una devita de San Antonio 10 pesos; La Tropical 12 pesos; La Lonja 15 pesos; Juanita Cano de Fonts 3 pesos; Aguilera Maraüón y Comp, un quintal de frijoles, Rosa Menéndez Co, un quintal de frijoles Barra qué Maciá y Co 50 cajas de atún, Chocolate La Moda, 50 libras de chocolate, fábrica de Dulce El Sol, 12 cajas dulces; Fábrica Wilson 6 paquetes de dulces Bobah, una caja chocolate, una devota un paquete ropa de niño, María J. de Martínez, 6 frazadas, Ferretería Carmona, 2 docenas de vasos, Materva, 5 cajas, Hatuey, 3 cajas, Tropical 1 caja, Polar 4 cajas, Canadá Dry 2 cajas, el Ten Cents una caja juguetes, Ramón Díaz y señora 3 pesos; Manuel de Diego y señora, 1 peso; Josefina J. de Bonnet un paquete de ropa; Josefina Bonnet, un paquete de vestidos; Guillermina Z. de Morales 10 pesos; Cristina y Natalia Sandoval, un paquete de sweaters, una católica, un paquet de ropa de niño, Siré, 3 latas de galletas; Ruperto Araña, una caja leche, Casa Pazo, 1 caja de leche, Panadería Antilla 1 caja de leche Tienda los Muchachos 5 pantalones, Estela D. de Fundora, 10 latas de leche, La Pasiega 1 caja de fideos, Vinagrera Portillo, seis botellas de vinagre, Cabán Rueda, una caja de jabones, Santo Ribot y Co, medio quintal de garbanzos, Compañía Industrial Alfilerera 5 pesos.

El Párroco Alfredo Müller ex-presa su gratitud a personas e entidades que tan generosamente han contribuído al socorro de las 925 familias pobres de la Feligresía del Cerro, a cuyo celosísimo Párroco, nos complacemos en felicitar por su amor a los pobres de Cristo.

Sobre el ayuno y abstinencia de la Natividad del Señor

En el número correspondiente al mes de diciembre anterior del Boletín Elesiástico de las Provincias Eclesiásticas de la República de Cuba, llegado, por conducto del Correo el 5 del actual mes de enero vemos publicada la siguiente Resolución de la Sagrada Congregación del Consilio sobre el Ayuno y Abstnencia de la Vigilia de la Natividad del Señor la cual reproduciremos para general conocimiento:

UN GRANDIOSO HOMENAJE FUE TRIBUTADO EN SUS DIAS AL PADRE E. RIVAS

El lunes 26 de diciembre, con plausible motivo de celebrar sus días el R. P. Estevan Rivas, S. J., el Apostolado de la Oración de la Iglesia de Reina con sus tres secciones de mujeres, hombres, talleristas y empleadas, le tributaron un magnífico homenaje eucarístico a las 8 de la mañana, al cual se unieron, atentamente, invitados por el Apostolado, la Congregación Mariana de la Anunciata y los Caballeros Católicos de la Unión 29, de los cuales es es respectivamente Director y Conciliario.

Concurrió una representación del Consejo Nacional de la Asociación Nacional de Caballeros Católicos de Cuba, de los cuales es Asistente el Padre Rivas, S. J., desde su fundación, en la que tomó parte activísima. Asimismo asistieron distinguidas personalidades del mundo social católico.

A las 8 de la mañana empezó a distribuir la Sagrada Comunión, que se prolongó durante 35 minutos, a la cual siguió la Santa Misa, volviendo a distribuir la Comunión, durante y después de la Misa, por largo tiempo.

La grandiosa Iglesia estaba completamente ocupada por inmensa multitud de fieles de todas las clases sociales.

Misa y Comuniones fueron amenizadas de modo primoroso por los afamados cantantes José Fuentes, organista y cantor de esta Iglesia; Padres Rentería y Larrea y el gran tenor Juanito Mendizábal.

Fueron muy felicitados por la meritísima labor que realizaron durante hora y cuarto, cerrándola con la Marcha de San Ignacio de Loyola.

Después de la Misa hubo dos grandes recepciones: una en la casa social de la Anunciata, en la cual le saludaron y felicitaron los congregantes de la Anunciata; Caballeros Católicos y demás asistentes varones.

El Padre Rivas, S. J., les obsequió con bellísimos recordatorios.

La otra recepción tuvo lugar en la Sala de Juntas del templo, donde se reunieron las secciones femeninas del Apostolado, las Cruzadas Eucarísticas del Apostolado de la Oración de los colegios «El Angel de la Guarda», «Externado» de Tejadillo y Asociaciones de Antiguas Alumnas de los mismos.

Más de hora y media duró este grandioso desfile.

La presidenta del Apostolado, señora Cristina Gelats viuda de Méndez, le ofreció un preciosísimo ramillete espiritual de las obras piadosas que el Apostolado ofreció al Corazón de Jesús, según sus piadosas intenciones.

El Padre Rivas, S. J., pronunció un hermosísimo discurso de sentidísima gratitud, pero declinando oraciones y felicitaciones en el Corazón Santísimo de Jesús, en su súplica ferviente de paz para el mundo y de felicidad temporal y eterna para Cuba.

Después dió sabios consejos y exhortó a vivir unidos por gracia, al Corazón de Jesús, fuente infinita de Paz y Amor.

Aquella inmensa muchedumbre le tributó calurosa ovación de vivas y aplausos.

Siguieron las felicitaciones, desfilando ante el amadísimo Director, recibiendo cada uno de los presentes un bellísimo recordatorio.

Bien podemos afirmar que si mucho ama el P. Esteban Rivas, S. J., al Apostolado de la Oración y por El se sacrifica, no es menos cierto que es correspondido con afecto sin igual por Directiva, celadoras y asociadas como lo demostraron con la asistencia al homenaje, que le ofreció el gran Apostolado de la Oración de la Iglesia de Reina, que glorificó en su persona al Sumo Sacerdote, Cristo Jesús, a su Vicario en la tierra y a la gloriosa e invicta Compañía de Jesús.

Gabriel Blanco.

Marcas de ganado

Han solicitado marcas como ganaderos menores los siguientes señores:

Juan Mederos Hernández, Carlos Rodríguez, José la Rosa González, Prudencia Lao, Gregorio Rivero Arocha, Julio González Aguila y Pedro Lizama.

Y como ganaderos mayores los señores Mauricio Caballero Meías, Manuel Muñoz Hidalgo y Pedro Domínguez Fernández.

APRENDIENDO A LEER

Al comienzo de cada término o curso escolar, recibo ansiosas misivas de madres de niños de primer grado. «¿Por qué el maestro no les enseña a los niños el abecedario? Mi pequeño está aprendiendo palabras en oraciones, pero no sabe las letras. Lee páginas completas, pero lo hace solamente de memoria. No sabe leer palabras nuevas, ni siquiera las viejas sino están en el mismo orden que se las han enseñado».

Aguarde un poco y verá como el niño podrá reconocer las palabras en cualquiera forma que se las presenten. Y muy pronto, también usará elementos fonéticos para ayudarse a leerlas nuevamente. Por último, aprenderá el alfabeto. Ya entonces se habrá impuesto del sonido de todas las letras y podrá aplicarlas en debida forma durante la lectura.

El maestro le dice a su clase, una historia, exactamente como está en el libro de lectura. De la historia, saca una oración; la copia en la pizarra, la lee, luego hace que los niños la lean como una oración, no en palabras sueltas. Cuando ya la pueden leer, entresaca una palabra, la copia en la pizarra, la dice en voz alta, y hace que los niños la repitan. Cunado ya la saben bien, saca la primera letra, una consonante, la pronuncia, dice cuál es la letra, la pronuncia otra vez y explica la relación que tiene con la palabra de que fué tomada. Ahora, la escribe en una tarjeta y deja todo el asunto para el día siguiente.

La lección del día siguiente, repite ésta y añade otra palabra y otro sonido y así sucesivamente, hasta que el niño tiene vocabulario, conocimiento de los sonidos, de las vocales y consonantes, etc. Ahora lee de su libro de lectura, todas esas historias familiares. Primero las leerá de memoria, pero el maestro le hará usar las mismas palabras en otra historia distinta, con lo cual lo abligará a pensarsar por sí solo. Generalmente, toma unos diez y ocho meses en el colegio elemental, lograr ese milagro.

La lectura es lo más importante en el aprendizaje del niño. Si aprende a leer en el más alto sentido de la palabra, tiene una puerta abierta hacia la educación que necesita y desea. Pero a menudo, los niños sólo aprenden a leer palabras. Las saben pronunciar perfectamente, pero no conocen su significación. El hecho se descubre con facilidad. Haga que el niño lea una historia o un párrafo interesante, cierre el libro, aguarde un par de minutos y pregúntele qué ha léido. Si le dice una historia, sin tratar de repetir de memoria las palabras, sabe leer. Si por el contrario, le recita el texto tal como está escrito, no ha leído, sino que le repite las palabras.

Este, es uno de los periodos más críticos del aprendizaje del niño. Si no se le enseña en los primeros años del curso elemental a «saber leer», llevará un «handicap» todo el resto de su camino. Si aprende a leer inteligentemente desde el comienzo, el éxito le será mucho más fácil cuando llegue a etapas más adelante.

La lectura del primero y segundo año, debe ser enseñada por expertos en la educación de niños pequeños. Es un grave error asignar los pequeñitos a maestros que comienzan. Sólo los expertos, de experiencia y habilidad probada, deben hacer este trabajo.

PROFESIONALES

1 ABOGADOS Y NOTARIOS.

BUFETE DEL DOCTOR NILO PIcazo Cossío. Divorcios, desahucios, administración de bienes, reclamaciones mercantiles. Anticipo de gastos. Edificio La Metropolitana, departamentos 205 y 206, Teléfono M-6031. Consultas diarias de 4 a 7 p.m.

DIVORCIOS

Buena oportunidad. Muy rápidos a plazos cómodos, en toda la República. Cubanos y extranjeros, desde $20.00 Matrimonios. Concordia 172 y Manrique. Dr. Angel Fernández.

2 PROCURADORES

ME HAGO CARGO DEMANDAS, DIvorcios rápidos, matrimonio notarial, cartas ciudadanía; pasaportes; declaratoria herederos; pensiones; etc. Véame anticipo gastos. Bufete: Alberto Cuervo, Metropolitana 342. O-Reilly y Aguacate M-2808.

3 DRES. EN MEDICINA

DR. J. GARCIA RIOS

De las Universidades de Barcelona y Habana. Ex-Cirujano Hospital Emergencias y Dependientes. Cirugía General. Sin operación: úlcera de estómago duodeno, apendicitis crónica y hemorroides. Impotencia, esterilidad, aborto habitual. Consulta y reconocimiento $3.00. San Nicolás 614 de 2 a 4. Telf. M-1540.

DR. FRANCISCO J. DE VELASCO
Corazón, Pulmones, Estómago e Intestinos
DR. RUBEN DE VELASCO

Corazón; Pulmones; Enfermedades de los niños. Consulta de 1 a 3, días laborables. Horas especiales, previo aviso. Salud 208 moderno. Telf. M-6060.

DR. ANTONIO PITA
Enfermedades Nerviosas y Endocrinas (Exclusivamente)

Desequilibrios vago-simpáticos y glandulares. Psicastenia. Neurastenia. Impotencia y Frigidez sexual y nerviosismo de los órganos en todas su manifestaciones. Contando con un bien montado Instituto de diagnóstico y Fisioterapia. Consulta previamente concedida: $10.00. Consulta de 1 a 4 p. m.: $5.00. No visita ni da consulta por correo. San Lázaro 67 teléfono A-9292 Habana.

GABINETE UROLOGICO ALEMAN VIAS URINARIAS

Consultas gratis de 7 a. m. a 8 p. m. Tratamiento moderno de Vacunas Alemanas para curar la Gonorrea, en pocos días sin dolor. No importa que sean crónicas o mal curadas. Garantizamos por medios científicos la curación radical. Para consultas y curas reservadas llame al teléfono M-3606. Facilidades de pago. Impotencia, debilidad sexual, piel y sífilis Jesús del Monte 135 bajos, frente a la Quinta de Dependientes. Habana.

POLICLINICA INTERNACIONAL

Director Dr. David Cabarrocas, San Miguel 462, entre Lealtad y Escobar Consultas de 11 a 1 y de 5 a 7 p. m Gratis a los pobres con radioscopias, análisis, diatermia, rayos ultra-violetas; luz alpina; inyecciones; medicinas; aplicación de aparatos de yeso; raspados; curas; operaciones. Tratamiento de tuberculosis con éxito desde la primera semana al desaparecer la fiebre. Turnos de $5.00 a hora fija. Telfs. U-2737; F-4045.

DR. MARINO RAMOS
Especialista del Hospital Mercedes

Medicina General. Enfermedades de la infancia. Niños retrasados. Consultas Reina 212, de 2 a 7 p. m. M-2107.

VIAS URINARIAS
EXCLUSIVAMENTE

Tratamiento rápido de las enfermedades de la uretra; próstata; vejiga; riñones etc. IMPOTENCIA en todas sus formas. GENERANDI. COEUNDI, ESPEMATORREA, ESTERILIDAD, POLUCIONES NOCTURNAS etc. Afecciones de SEÑORAS, RESECTOSCOPIA DE LA HIPERTROFIA PROSTATICA. (Método Thompson y McCarthy).

Consultas y reconocimientos gratis de 3 1|2 a 8 de la noche. Consulado 59 altos, entre Genios y Refugio.

DR. ROSAL

Sistema nervioso. Corazón. Medicina interna. Consulta diaria de 4 a 6. San Miguel 507, bajos, entre Gervasio y Escobar Telf. U-2342.

Dr. JOAQUIN PUJOL IZQUIERDO

De las facultades de Medicina de París y de la Habana. Enfermedades del Corazón. Electrocardiografía-ortodiagrafía Consultas: Lunes, miércoles y Viernes de 3 a 6. Calle 9 Nro. 301 esquina a I. Telf. F-7730. Vedado.

DR. HERNANDEZ
SIFILIS. —VENEREO

Especialmente: Heredo-lunes, trastornos nerviosos, mentales de la sífilis. Impotencia Astenia, debilidad sexual (ambos sexos). Consultas. 12 a 2. Morro 54, Telf. A-8006.

PROFESIONALES

3 DRES. EN MEDICINA

DR. A. LABRADOR

Especialidad enfermedades estómago. Intestinos. Flujos crónicos. Venéreos y Sífilis. Corazón; Riñones y Pulmones; inyecciones intravenosas. Se hace toda clase de análisis. Consultas gratis de 8 a 11. Pagos 1 a 3. Angeles Nro. 7 entre Reina y Estrella A-0801.

DR. MESA RAMOS
PIEL, SIFILIS, VENEREO

Impotencia esterilidad, etc. Consultas y tratamientos 8 a 9 a m. 5 a 7 p .m. Perseverancia 154, bajos, entre Animas y Virtudes

Dr. A. Barba Inclán

Huesos, articulaciones y músculos. Cirujano ortopédico de la Policía Nacional y ayudante del Prof. A. Inclán. Diatermia, corrientes y masajes. Consultas diarias de 2 a 3 p. m. Precios módicos. Los viernes 5 turnos gratis para pobres. San Lázaro No. 170 bajos. Habana.

DR. PEDRO MONTALVO

Medicina General con preferencia Vías Digestivas y Nutrición. Consultas de 3 a 6. Calle 18 Nro. 6 bajos. Teléfono F-5040

DR. J. B. RUIZ

Ex-especialista del Centro Gallego de los hospitales de Filadelfia y New York. Especialista vías urinarias, venérea, sífilis y trastorno sexual. Uretrascopía y Cistoscopía. Consultas de 1 a 3. Trocadero 211 esquina a Crespo.

DR. JOSE ALFONSO

E especialista del Centro Asturiano: ojos, garganta, nariz y oídos. Consultas mutualizables de 10 a 12 de 2 a 5: $3.00. Turno fijo: $5.00. Operaciones módicas Monte 386 antiguo, moderno 1120 esquina a San Joaquín. Telf. M-2330

DR. ALFREDO COMAS

Especialista del Instituto del Cáncer. Enfermedades venéreas, sífilis, impotencia afecciones de señoras, tumores del útero y pechos. Aplicaciones de Radium Horas de 2 a 5. Teléfono M-7728. San Nicolás No. 260 entre Neptuno y Concordia. Habana.

GABINETE OBSTETRICO GINECOLOGICO. DR. EVARISTO PEREZ RIVERO

Habana 712 entre Luz y Sol. Consultas diarias de 1 a 5 p. m. Enfermeras especializadas en tratamientos de enfermedades de señoras. Partos, trastornos del período, insuficiencia ovárica. Menopausia. Telf. A-8930.

DRA. MARIA JULIA DE LARA

Médico cirujano. Clínica privada. Partos, ginecología y Cirúga Plástica, Calzada 710, entre Paseo y A. Telf. F-5008.

DR. OCTAVIO RIVERO
Asma, tuberculosis, enfermedades pulmonares y alérgicas. (Coriza, urticaria)

Ex asistente Servicio del profesor Saye (Barcelona), ex jefe clínico Dispensario Antituberculoso Municipal. Consultas: lunes, miércoles y viernes, 12 a 2 p. m.; martes, jueves y sábados 9 a 1 p. m. Campanario 209 M-6258.

5 DENTISTAS

DR. JOSE MARIA GATELL
DENTISTA

Calle Habana No. 414 bajos entre Obispo y Obrapía. Precios: 1 extracción pu peso. Limpieza un peso. Dentaduras 10 pesos. Facilidades de pago. Consultas de 8 a 8.

DR. N. SOTO
DENTISTA

Dentaduras 10 pesos. Puentes 5 pesos; Empastes 1 peso. Reparación de dentaduras y puentes en el día. Cura de encías. Consultas de 8 a. m. a 8 p. m. Domingos de 8 a. m. a 11 a. m. Monte 426 entre Aguila y Angeles.

DR. ARMANDO CRUCET

Cirujano dental y oral de la facultad de Pennsylvania y del Gareston Hospital of Oral Sugery, ex profesor de la Moffi Porcelain Dental School de Filadelfia. Tratamiento médico quirúrgico de la piorrea alveolar, dentaduras de porcelana, cordales impactados, Rayos X, diaterma, electro coagulación; Infrarrojo; Alta frecuencia; Rayos Violeta.
Consultas por hora fija
15 y L. Vedado
Telf. F-5153

6 COMADRONAS

COSUELO RUDA

Comadrona ex interna de la casa de Salud «La Balear». Muchos años de práctica. Consultas gratis. S. Lázaro 604 esq. Escobar, altos. Teléfono U-5892.

QUIROPEDISTAS

QUIROPEDISTA
S. RIZO

Ofrece sus servicios en el gabinete instalado en San Miguel nmero 262, entre Gallano y San Nicolás. Telf. A-7098, Habana.

COMPRAS

9 CASAS

COMPRO AL CONTADO CUARTEría aunque esté en mal estado. Traiga títulos solamente mil quinientos pesos Doy Mil pesos hipoteca en el acto. Procurador Pérez. Serrano No. 301.

COMPRO CASA AL CONTADO QUE valga de 3.000 a 5.000 pesos aquí en la ciudad o Cerro; trato directo y que sea barata San Rafael 872, bajos, señor López.

COMPRO CASA MODERNA DE DOS plantas de Infanta a Galiano y de Reina al mar. Sala; tres habitaciones; baño intercalado; comedor; trato directo sin corredores. San Lázaro 682 U-1802.

COMPRO UNA CASA PARA CORTA familia en cualquier barrio de la Habana. Trato directo con sus dueños o apoderados. Dirigirse por escrito a D. Reiumont, San Lázaro 251 esquina a Blanco, Farmacia Habana. Dando detalles capacidad, situación y valor del inmueble.

14 AUTOMOVILES-ACCESORIOS

COMPRO A PARTICULAR FORD O Chevrolet cerrado, cuatro puertas; 1935-36. Pago contado. Informan Teléfono F-4007.

15 MAQUINARIAS

SIERRA SIN-FIN PEQUEÑA, CON su guía, se compra V. G. Apartado No. 1211, Habana.

COMPRO WINCHES QUE ESTEN COMO NUEVOS

De Gasolina, vapor o petróleo, Dirigirse a Francisco Díaz. Teléfonos: F-7087 y F-5958.

COMPRO CONCRETERAS QUE ESTEN COMO NUEVAS

Con motor de petróleo, vapor o gasolina. De 7 a 11 pies cúbicos. Dirigirse a Francisco Díaz, Teléfonos: F-7087 y F-5958.

SE DESEA COMPRAR UN TRACTOR Fordson, disco lateral. Informes: a M. Adrover, calle 23 y 22, Vedado.

17 MUEBLES Y PRENDAS

U-5484 COMPRO MUEBLES, MAquinas coser y escribir, objetos de arte, plata, oro, joyas, libros, instrumentos médicos; sillones de inválidos camas de enfermos, pianos etc. Negocio rápido. U-5484.

COMPRAS

17 MUEBLES Y PRENDAS

M-2687 COMPRO ROPA USADA DE CABALLEROS

Si usted tiene ropa usada antigua y moderna de interior zapatos o maletas; recuerde: Martínez le paga bien. Villegas 266 esquina a Lamparilla. Telf. M-2687

COMPRO MUEBLES M-7679

Máquinas coser, escribir, oficinas, neveras, lámparas, juego cuarto, comedor, sala, piezas sueltas, cajas caudales, contadoras, vidrieras, cafés y fondas. Pago más que nadie. M-7679.

M-8081 COMPRO MUEBLES OFIcina, máquina escribir, sumar y calcular, mimeógrafos, cajas de hierro, archivos, contadoras y toda clase enseres para oficinas. O-Reilly 360 entre Compostela y Habana. Telf. M-8638.

COMPRO, VENDO, CAMBIO

Muebles modernos, máquinas de escribir, coser, archivos, burós, cajas contadoras, objetos de arte, joyas y ropa de moda para caballeros. La Confianza Suárez 17, moderno, Teléfono M-9603.

U-1800 COMPRO MUEBLES

Modernos, antiguos, obáetos arte, adornos, neveras, archivos, burós, pianos, máquinas escribir, coser y objetos plata y oro; porcelanas, vajillas, cuadros. Casas completas. Compro todo. Telf. -U1800.

M-7084 COMPRO MUEBLES, CUAdros antiguos y modernos; máquinas coser, escribir; lámparas cristal; piano; libros; porcelanas; baúles; maletas; abanicos; ropa; vajillas; alfombras; plata; buró; archivos; compro todo M-7084.

A-6620 COMPRO MUEBLES

Juegos de cuarto; comedor; sala; piezas sueltas; neveras; refrigeradores; máquinas de coser y escribir; muebles de oficina; radios y equipajes. Líquido casa de huéspedes. «La Moderna»». Salud 9 Telf. A-6620.

Compramos:
Brillantes, platino, plata y oro
BAHAMONDE Y COMPAÑIA
Amistad núm. 356
casi esquina a San José

U-3143 COMPRO MUEBLES, OBjetos de arte, alfombras, máquina coser, escribir, sillón de barbería, todo lo que quiera vender. Trabajo los domingos, camión en puerta, dinero en mano.

COMPRO ROPA: U-1510

Compro muebles, objetos de arte; vajilla porcelana o plata; ropas; máquinas coser y escribir; baúles; escritorio; radios. Pago mejor que nadie. Rapidez operación.

A-6628 COMPRO MUEBLES

De calidad, objetos de arte, joyas, vajillas, antigüedades, máquinas de coser y escribir; radios, alfombras, lámparas finas, equipajes de calidad y todo objeto de valor.
LA REGENCIA, Suárez 18 y 20. Telf. A-6628. Acera del Ten Cent.

COMPRAMOS JOYAS

Antiguas y modernas, con brillantes, zafiros; rubíes y esmeraldas finas; oro; platino; plata y enchapes hasta en pedazos. Objetos de plata; bandejas; juegos de café; cubiertería y otros artículos. Rosarios de oro y plata; con cuentas de perlas; coral; amatistas etc. Pagamos bien. Vamos a domicilio.
CARBALLAL Y HERMANO
San Rafael 618, entre Gervasio y Belascoaín. Telf. U-5744

A-7795: COMPA MUEBLES

De todas clases. Pagamos más que nadie. También vendemos, cambiamos y alquilamos. No venda sin antes hacer una llamada. A-7795. Vamos en el acto. «La Honradez», Máximo Gómez 85 (357 moderno).

18 UTILES DE OFICINA

COMPRO, VENDO

Cajas seguridad, archivos, trajeteros, escritorios, juegos despacho, máquinas oficina etc. Prestamos dinero. Negocio rápido. Compostela No. 360 entre Obrapía y Lamparilla A-7743.

DESEO COMPRAR MAQUINA DE escribir portátil en buen estado y barata. Informes por escrito Sr. O. G. Anuncios Clasificados DIARIO DE LA MARINA.

19 LIBROS E IMPRESOS

NECESITO LIBROS USADOS DE TOdas clases especiamente textos de primera y segundo enseñanza. Llame al Telf. M-9017 vamos a domicilio. Librería «Venecia» Obispo 502, M-9017

21 INSTRUMENTOS DE MUSICA

COMPRO UN PIANO O UNA PIANOla de cualquier marca y como esté, pero sin comején y barato. Llame al teléfono X-1205

Arrendamientos

A-1 FINCAS RUSTICAS-URBANAS

ARRIENDO FINQUITA CON SU CAsa nueva de mampostería. Entre Biltmore, Coronela y Arroyo Arenas. FO-2503.

SE ARRIENDA FINCA DE CINCO caballerías; propia para todo: $150 al año. Informan FO-7745

REPARACIONES

42 MUEBLES Y PRENDAS

EL RENACIMIENTO. TALLER REparación muebles, barnizo; doro y arreglo toda clase de muebles, neperas. Hago fundas, cojines y tapicería en general. Garantizo los trabajos. Vives 410. Telf. A-7724.

¡Repare a tiempo su nevera!

Rionda, Esmaltados por calefacción eléctrica. Infanta 1.059. Telf. U-3968.

REPARACIONES DE MUEBLES

Casa «Coro». Barnizamos toda clase de muebles y tapicería. Especialidad en colores, combinaciones de maderas y chapas. Limpieza de muebles a domicilio. Estrella 27, entre Aguila y Angeles. Telf. M-2127.

GARCIA ESPINOSA. MUEBLERIA y Tapicería. Tener sus muebles flamantes es sinónimo de prosperidad. Píntelos, Tapícelos. Llámenos. Teléfono U-1424. San Rafael entre Aramburo y Soledad. No cobramos lujo.

REPARAMOS SUS MUEBLES POR poco dinero dejándolos como nuevos. Casa «Pardo». U-5761. Los modernizamos, barnizamos a muñeca y esmaltamos «Duco». Pinturas mimbres a vapor y neveras. Tapicería en general. Azogamos espejos. Trabajos garantizados. San Rafael No. 610 entre Gervaasio y Belascoaín.

VENTAS

48 CASAS

REINA: $3,200

Cerca de la calle Reina y una cuadra de Belascoaín caso que mide 6|17 tengo plano hecho para hacer una casa de 3 o 4 plantas. José B. Fernández, Obrapía 49. M-7430 y M-1506.

CAMPANARIO: $4,000

Cerca de Reina mide 6.50x16.50, sala, recibidor, 2 habitaciones, baño intercalado, comedor y cocina; pisos de mosaicos. José B. Fernández. Obrapía 308. M-7430 y M-1506.

SAN MIGUEL 4 PLANTAS

Monolítica, cerca de Galiano, con sala, 3 habitaciones, baño intercalado, comedor y cocina casa piso y establecimiento en los bajos, renta 165 pesos. José B. Fernández, Obrapía 308, M-7430 y M-1506

INDUSTRIA 3 PLANTAS

Monolítica, acera de la sombra, cerca de Refuio, sala, saleta, 4 habitaciones, baño intercalado, comedor, cocina es una casa muiy lujosa, renta el 9 por 100. José B. Fernández, Obrapía 308 M-7430 y M-1506.

$3.500 MISION 509 ENTRE INDIO y Florida, renta $50.00. No corredores. FO-7422 de 10 a 10.30 p.m. solamente. Sr. Madiedo

VEDADO: 12 PESOS Mtro.

Terrenoy fabricación 14x50 metros. Calle 14 entre 11 y 13 casa antigua. Informa: D. T. Silva FO-2149 Avenida 7a. No. 88 entre 5 y 6 Reparto Buena Vista.

VEDADO: SOLAR 7 PESOS VARA

10x58. Calle 26 entre 23 y 25. Informa D. T. Silva FO-2149. Avenida 7a. No. 88 entre 5 y 6 Reparto Buena Vista.

MONOLITICA 1.500 PESOS

Citarón, 3 habitaciones, baño intercalado, Carpintería de cedro, pisos de mosaicos de primera (ganga) Informan: D. T. Silva FO-2149 Avenida 7a. No. 88 entre 5 y 6 Buena Vista.

CASITA ESQUINA $1.300

Esquina brisa, mampostería, portal, sala, comedor, dos cuartos, baño, cocina mucho terreno, ómnibus por la puerta. FO. 2149 Avenida 7a. No. 88 entre 5 y 6 Buena Vista.

CASA $1,500, ESQ. TOYO

A dos cuadras de la Calzada Jesús del Monte y Calzada de Luyanó casa portal sala, comedor, 2 cuartos, cocina y servicios sahitarios $1.500. Otra de esquina en el mismo lugar $2.500. Gerardo Mauriz M-7586 Metropolitana 538.

$3,200 CALLE FABRICA

3 cuadras del parque, casa techos monolíticos portal, sala, saleta, comedor, 3 amplias habitaciones $3.200. Otra una cuadra del parque una de la Calzada de Luyanó con sala, comedor, 5 habitaciones, patio. $3.800. Gerardo Mauriz M-7586 Metropolitana 538.

SAMPEDRO & CASTRO
AGUIAR 408. TELEFONO M-7296

HABANA
$19.000.00

Calle Hospital; se vende edificio de tres plantas, compuesta cada planta de sala, recibidor, comedor, tres cuartos, baño intercalado, cocina y servicio de criados. Renta $120.00 mensuales.

$35.000.00

Calle Obrapía; se vende edificio tres plantas; frente de cantería. Primera planta: Café al frente y tres casas interiores. Segunda planta: dos casas al frente y tres casas interiores y la tercera planta tiene igual distribución que la segunda. Cada casa se compone de sala, 2|4, baño, comedor, y cocina yrenta las interiores $20.00 y las del frente $25.00. Techos Monolíticos.

VIBORA
$5.500.00

Ave. de Acosta; vendo casa compuesta de jardín, portal, sala, comedor, 3|4, baño completo y 1|4 y servicio de criados.

VEDADO
$20.000.00

Calle Seis, esquina de fraile; tiene una hipoteca de $15.000.00 y el terreno mide 22.66x27. Compuesta de jardín alrededor, portal corrido, sala, recibidor, hall, 6|4, 2 baños intercalados. 1|4 y servicio de criados, cocina, pantry terraza al fondo y garage.

LA SIERRA
$6.000.00

Calle quinta cerca de doce; se vende casa compuesta de portal jardín, terraza, sala, comedor, 3|4, baño intercalado, 1|4 y servicio de criados y garage. Se dan facilidades de pago.

$9.800.00

Calle B, dos plantas independientes, 295 metros fabricados; rentan los bajos $35.00 y los altos $40.00. Planta baja se compone de jardín, portal, sala hall, comedor, 3|4, baño intercalado, cocina, pantry, garage y patio cementado. La segunda planta igual distribución, pero con 4|4.

$11.000.00

Calle Primera, acera de la brisa, el terreno mide 14x40 v. compuesta de jardín, portal, sala, hall central, recibidor, comedor al fondo, 4|4 de 5x5, 2 baños intercalados completos 1|4 y servicio de chofer. Tiene closets en todos los cuartos.

ALMENDARES
$3.500.00

Calle A cerca de Fuentes, monolítica, tiene jardín, portal, sala, comedor, al fondo; galería cerrada, 2|4 grandes, baño intercalado. Acabada de fabricar.

MIRAMAR
$25.000.00

Hermosa residencia en la Séptima Avenida; 1,564 v. cuadradas; esquina de fraile, de dos plantas. Está compuesta de jardn, portal, vestíbulo, sala, comedor corrido, terraza, repostería, cocina, pantry, dos garages y sótano afuera en los bajos y en los altos seis cuartos dos baños intercalados y terraza.

$16.000.00

Se pende en la calle 16 cerca de la 5a. Avenida bonita casa compuesta de jardín, portal, terraza, sala, recibidor, comedor 4|4, 2 baños intercalados, 1|4 y servicio de criados, pantry, cocina y patio y garage.

SOLARES

Víbora: en San Mariano, esquina que mide 19x26 varas a $3.50. Víbora: en Vista Alegre, centro que mide 24x36 varas a $1.50. La Sierra: calle Seis, esquina que mide 28x22.66 v. a $2.847 La Sierra: Parcelitas en la cal

VENTAS

CASAS

48

LA SIERRA

Jardín, portal; garago; sala; 3|4; lujoso baño intercalado; comedor al fondo; hall; pantry; cocina; terraza al fondo; cilarón y monolítica; marcos de caoba; gran traspatio; ganga $5.500 Moreno M-7167.

Lawton, calle Pocito, Tran-bus y Omnibus, por la puerta; cerca Caldas; portal; sala; 2|4; baño moderno; cocina; patio; de cielo raso; renta $18: ganga $2.000. Moreno M-7167.

SE VENDE: MARQUES GONZALEZ No. 863 entre Figuras y Benjumeda, preciosa casa construcción de primera de gran lujo: Sala, saleta cornera, cuatro cuartos; baño intercalado; servicio de criados; cocina para gas y carbón; calentador etc. $6.600.00; 10 metros cuadrados de superficie. Informa su propietario Agustín Alvarez Jr., Aguiar No. 305. Telf A-7830 Puede ver la casa de 7 a 11 a. m. y de 1 y media a 5 p. m.

VENDO AVENIDA SANTA CATALINA y Luz Caballero si desea linda casa esquina Véala, 3 dormitorios, recibo, baño, comedor amplio, cocina elegante, garage, cuarto alto, jardines a dos calles informa dueño I-5798.

REPARTO LA SIERRA. CALLE PRIMERA y seis vendo regia casa 4 amplias habitaciones. Hall central, dos baños completos, comedor al fondo. Precio económico. Más detalles Abel Rodríguez. 9 esquina 10 FO-2212.

REPARTO ALMENDARES

Vendo Unos elegantes chalets de esquina rodeado de bonito jardín; 4 dormitorios, garage y demás comodidades todos nuevos y muy modernos, precio: $11.500, otro $10.000; otro: $9.500; 3 más también esquina 3 dormitorios y garage: $7.500; otro frente un parque 3 dormitorios; garage $5.500, para verlos a todas horas calle 9 y 12W reparto Almendares, Oficina Sr. Alpendre FO-2542

SE VENDE CASA DOS PLANTAS: portal, sala, comedor, cocina, pasillo y servicio; altos: terraza, cuarto, recibidor, baño completo, cielo raso: $2,400. Informes: Rabí 614, entre Correa y Santa Irene. Acosta.

CASA CERCA AMPLIACION ALMENDARES, con sala y cuarto mampostería y nave madera para tres cuartos más. Magníficas comunicaciones: $1,200. También vendo magníficos solares. Alvarez; FO-1234.

CUYANO: VENDO $3,500 CASA CUEBA 612 entre Herrera y Santa Felicia; portal, sala; recibidor; tres cuartos; comedor; servicio; cocina. Trato directo con dueña. Informan: M-8601 y F-4254. No corredores.

MIRAMAR $15.000

Preciosa casa acabada de fabricar con cuatro grandes cuartos; dos lujosos baños; closets; sala; comedor; hall; garage. Oiózaga 8 esq. 3a. Miramar FO-3752.

SE VENDE EN EL CERRO CALLE Salvador pegada a Palatino casa de dos plantas independientes con sala; saleta; 3 cuartos; baño intercalado moderno y comedor al fondo cada planta en $6.500. Informe Aguacate 59. Telf. M-7180. González.

COMPRA Y VENTA DE CASAS HABANA Y REPARTOS

Casas de todos precios. Véaame o llámeme, sin compromiso de ninguna clase para usted. Vendo y compro casas y solares. Dinero en hipoteca en la Habana y reparatos. Mucha reserva, prontitud y honradez en las operaciones. Informes directos con los interesados. Victoriano Alvarez 14 esquina a D Almendares: FO-3786.

LUZ CERCA EGIDO $8.000

Casa de dos plantas independientes compuesta cada planta de sala, comedor, dos cuartos; baño intercalado; cocina y patio: rentando cada una $30. Mide 6 1|2 por 15 1|2 metros. Oiózaga FO-3752.

SOLARES

49

VEDADO, 27x30: SOMBRA

Calle 21 cerca de la calle 12, solar de sombra, mide 27x30 con alcantarillado y gas, propio para lote de casa o residencia amplia; también para edificio, a menos de $15.00 metro. José B. Fernández, Obrapía 308. M-7430 y M-1506.

VEDADO CALLE 8 A $5.75

Calle 7 cerca de Línea, solar de 13.66x50 (683 metros 950 varas a $5.75 vara) acera de sombra y fabricado por sus costados. José B. Fernández. Obrapía 308. M-7430 y M-1506

REPARTO ALMENDARES

Curva de Montalvo. Calle C y 14 esquina. Tranvías. Omnibus de la Sierra. Mide 27x45.75. 1.243. Vale $6.500.00. Forcade. M-6543.

NUEVO REPARTO EN ALMENDARES

Vendo parcelas de distintas medidas. Calles nuevas, agua y luz. Buenas comunicaciones a precios de ocasión. Informa Forcade M-6543.

SE VENDE UNA GRAN ESQUINA para fabricar carros y guaguas por el frente. Calle 12 y D Lawton. Informan Teléfono FO-7669.

VEDADO

Calle 8 próximo a Línea, vendo solar de 13.66x50 en $5.500. Otro de esquina en Paseo 1.600 a $11 metro. J. Quintana e hijo. Chacón 203 Telf. 5-4199.

ALMAMAR, PRECIOSA ESQUINA 23 y 24 mide 30x26 a $4 vara. Almendares, calle asfaltada a una cuadra Omnibus ruta 30 10x47. $985.00. FO-2959.

GANGA.—1 SOLAR CON 695 VARAS, a $1.50 vara: reparto ampliación de Almendares. 1 cuadra línea Omnibus. Informan FO-2729 Reyes.

SE VENDE EN LA CALLE DOLORES y Porvenir solar de 20x40 a $2 metro. Informan I-4252

VENDO SOLAR ALTURAS DE ALMENDARES, frente Avenida América, pegado Avenida Paz 766.14 varas, barrio inmejorable, frente línea tranvías y guaguas. Informan: F-5735.

SOLARES: BELLAVISTA. QUINTA Avenida esquina calle Cinco, fraile 1.100 varas: $1,600. Montoro, esquina de 35 varas, a $8.00. Campanería, Aguilar 206: M-7785.

OPORTUNIDAD EN EL VEDADO: Se vende un terreno en el Vedado, mide 11.79 por 49.53 varas a $5.50 metro. Informan Teléfono F-3936.

ALMENDARES: EN LA GRAN CALZADA Doce entre D y E. Brisa. Vendo 6 otros solares de 10x47 varas a $4 vara. Facilidades pago. Dueño M-7431.

CONCEPCION CERCA CALZADA VIBORA 9x43 varas a $1.90. 5a. Avenida Almendares esquina 23x50 a $2.00; Nicaragua 14x35 a $4.00; Vedado 14.70x41 a $5.00. Cerlos III 12x24 metros a $31. M-8072.

VENDO DOS ESQUINAS MIDEN 1,067 metros Avenida Nápoles Fajardo, Barrio La Esperanza, al lado Sanatorio Las 2 en 300 pesos, Informan Teléfono FO-1255.

GANGA VENDO DOS SOLARES REPARTO La Sierra junto a doble línea tranvías y guaguas. Inmejorable lugar. Miden 24x46.75. Informes U-2392.

SE VENDE SOLAR CALZADA ESQUINA Paseo, Vedado; 35.34 por 33.89 Trato directo Manzana Gómez 264.

SE VENDEN SOLARES REPARTO Kohly, Alturas, primer Reparto Santa Fuente Almendares, el de más porvenir por ser el más próximo al Vedado, por lo salubre, por su gran ornato y fresco, por su panorama no igualado en ningún Reparto, por su buena vista al Río Almendares. Solares chicos en el Vedado, calle 32 entre 25 y 27 y las esquinas de 30 entre 27 y 28, próximo a 23. Se dan facilidades pagos si es para fabricar. Tratamos con compradores. No se pagan corretajes ni sobreprecios. Manzana Gómez No. 264.

SOLARES

49

ALMENDARES. SIERRA, ALTURAS MIRAMAR SOLARES

De todas las medidas y precios al alcance de todas las fortunas. Buenas calles y las mejores vías de comunicación: 12 por 22; 22 por 21, esquina 10 por 45; 3 por 45, esquina; 22x34 esquina. Fabrique su casa a gusto. Informes personalmente al comprador.

VICTORIANO ALVAREZ
14 esquina a D. Almendares
FO-3786

EN MIRAMAR

Se vende en la calle 30, casi esquina a Tercera Avenida, una parcela de 16.06 varas de frente por 29.48 de fondo equivalentes a 473.44 varas cuadradas. Situación inmejorable, calle ancha, terreno nivelado, cimentación perfecta. Precio de la parcela: $2.000.00. Para informes Telfs: A-2155 A-2156 y FO-1005.

VEDADO: A $5 EL METRO VENDO una parcela de sombra en la parte alta. También una esquina de Fraile. Teléfono M-6543, preguntar por Gonzalo.

PLAYA CUBA FRENTE AL MAR, vendo solar maravillosamente situado, 25 minutos Capitolio, carretera magnífica. Dr. Sagredo, San Lázaro 59, altos.

FINCAS RUSTICAS

50

3 CUARTOS CABALLERIA $3,500

Próxima Bejucal, buena tierra cercada de piedra, arboleda, casa de campo, pozo. Otra 1 caballería Santiago Las Vegas, frutales, casa, luz eléctrica, teléfono, tren carretera $6.800. Gerardo Mauris M-7586 Metropolitana 538.

LOTES PARA FINQUITAS Y VARIAS casas se venden. Departamento Administración. Bufete Dr. Llanes. Teléfonos M-1306 y F-2977.

VENDO FINCA RUSTICA 2 CABALLERIAS en San Pedro, tierra colorada primera de fondo tiene frutales y casa, es una buena finca. Rafael Prado, FO-7801.

SE VENDE BARATA. FINQUITA DE recreo magnífica casa concreto, acueducto propio, toda clase comodidades en barrio de la Habana. Informa su dueño M-2494.

$70 VENDE FAMILIA POR EMBARCAR piano marca John L. Sowers, nuevo y modernísimo costó $1.000, voces de concierto, garantizado de comején. Reyes 325 entre Luz y C. Víbora.

SE VENDE UNA CABALLERIA DE tierra en la carretera de Guanabacoa a Santa María del Rosario. Informan en Ave. Independencia 230, Guanabacoa. No quiero intervención de corredores.

PINAR DEL RIO, FRENTE CARRETERA Central. Valiosa finca rústica, 43 caballerías tierra de inmejorable calidad, magnífico monte de riquísimas maderas, gran cantidad de caoba, cedros, palmar, río, potreros, pasto natural: $30000. Diego Pérez, Obispo 307 M-6872.

BAYAMO: CERCA FABRICA LA LECHERA, finca rústica de 20 caballerías, tierra maza y fondo, totalmente cercada, empastada hierba guinea, pozo potable, molino de viento, bebederos, potreros. Se cambia por casa dos plantas, o se vende en $18,000. Diego Pérez, Obispo 307: M-6872.

CIENFUEGOS: FINCA RUSTICA DE 10 caballerías tierra de primera de primera, hermoso panorama, río, potrero, pasto hierba guinea. Barata: $7,000. Diego Pérez, Obispo 307: M-6872.

BEJUCAL: 2.3|4 CABALLERIAS TIERRA, frente carretera, en $7,000; San Antonio de los Baños, 3 caballerías tierra colorada, frente un kilómetro, carretera bien cercada, frutales, pozos, agua potable: $11,000. Diego Pérez, Obispo 307: M-6872.

ENTRE CAIMITO Y VEREDA, RUSTICA, 2 y media caballerías tierra colorada, vivienda, 500 frutales en producción de todas clases, buen palmar criollo, 2 pozos fértiles, regadío: 6,000 pesos. Diego Pérez, Obispo 307: Telf. M-6872.

ESTABLECIMIENTOS

51

VENDO GRAN CASA HUESPEDES, toda ocupada, gran punto. Precio: $600. No corredores. También vendo carretilla expender frutas con licencia. Informes Sr. Perdomo, Teléfono M-7491

SE VENDE UNA SASTRERIA Y CAMISERIA punto céntrico de la Habana, con treinta años de establecida, muy acreditada, para más informes; Telf. A5-4381, de 9 a 12 a. m.

VENDO UN CAFE LECHERIA A una cuadra de Prado, por no poderlo atender, venta diaria $25.00 alquiler $8.00, buen contrato, informa Roberto, Escobar No. 525 bajos.

SE VENDE LA FUENTE DE SODA del cine «Manzanares». Buen Negocio. Informan en la misma. Infanta y Carlos III, después de la 1 p. m.

COMPRA-VENTA

Bares, establecimientos, bodegas, cafés, restaurants; hoteles, casas huéspedes, lecherías, panaderías; vidrieras cigarrosq tabacos y quincalla, al alcance de todas fortunas. Seriedad y rapidez. Carballo, café «La Diana» Reina y Aguila 1 a 5 p. m.

FABRICA DE TABACOS

Se vende. Necesario hacer operación esta semana. Marca muy acreditada. Agencias en el interior. Estoy dispuesto dejar parte de capital. Informes: A. R. Rodríguez, Amargura 264.

VENDO BARRITA EN CALZADA mucho tránsito $850; Un café lechería con $400 contado; un kiosko batidos Bobak $300; Bodeguita criolla en $250. Teniente Rey y Villegos, Vidriera Café Alfredo.

CARNICERIA. SE VENDE MUY BARATA, por no poder atenderla, informan de 3 a 6 p. m. Buenos Aires 104. interior. Alfredo.

GANGA. VENDO BUENA BODEGA con refrigerador punto muy bueno; la doy a prueba, sin corredor. J. Gayá, I-7481 de 8 a 9 y 1 a 3.

BODEGAS CANTINERAS, BARRAS

Y lecherías en las principales calles y en las mejores esquinas, con muy poco de contado y casi sin regalías; tengo lo que necesite, sin engaños ni pamplinas. Informes gratis: Suárez, Belascoaín y Figuras, café. de 1 a 6.

VENDO PUESTO PRODUCTOS DEL país como ganga. Menos de la mitad de lo que costó. Alquiler cinco pesos, casa para vivir Informan Zanja 4 Café, de 12 a 4. Trabadero.

CAFE LECHERIA SE VENDE EN el lugar de más tránsito de la Habana. Informa: Blanco. Plaza Polvorín. Bodega La Paloma.

SE VENDE: A LA PRIMERA OFERta, por tener otros negocios a que atender, magnífica tienda de tejidos sedería, perfumería y artículos para caballeros. Lugar muy comercial y el precio un regalo. Informa Sr Pellés, Lugareño 6. Telf. U-2380.

BAR LUNCH Y RESTAURANT $9.500

Negocio de oportunidad bien situado una de las mejores esquinas de la Habana, Vende más de $3.000 mensuales. Informan Amistad No. 452 bajos de 2 a 5. Alvarez.

VENDO BODEGA Y ESQUINA

En $3.000, se dan facilidades pago, la esquina sola vale el dinero, vea este negocio Informes Amistad y Dragones, café de 2 a 5. Angel Alvarez.

LOCERIA ZONA OBISPO $1.600

Moderna vende a 5 cts. tiene contrato y módico alquiler, si desea comprar véame, Amistad y Dragones, café de 2 a 5 Angel Alvarez.

ESTABLECIMIENTOS

51

VENDO ESTABLECIMIENTO TABACOS, cigarros y quincalla; del Hotel Regina, por embarcar para el interior; se da hasta en $225. Lugar céntrico, frente Capitolio. Informan la misma: Industria 410.

VENDO BONITO ESTABLECIMIENTO de quincalla; tabacos; cigarros y café; muy céntrico en $200.00. También bodega cubana: $220.00 mucho barrio y un rastro en el centro de Monte. Arriendo bonito café-cantina y agua de Seltz mucha venta. Navarro, Colón 324 Bufete, entre Aguila y Crespo, sólo de 4 a 10 de la noche.

ACADEMIA COMERCIAL; PUNTO céntrico. Se da en arriendo: $35.00 mensual, incluyendo dos salones; mobiliario; 6 máquinas escribir; teléfono, etc., San Rafael 609, de 5 a 7.

URGE LA VENTA DE «LOS MUchachos» Quincalla y cigarros en cantidad Neptuno 607 entre Escobar y Gervasio. Negocio con absoluta garantía en los clientes. No menos de 800 pesos.

BOVEDAS Y PANTEONES

52

VENDO BOVEDA Y PANTEON A la entrada de la puerta por la mitad de su precio. F-6009 Francisco López.

VENDO MAGNIFICA BOVEDA, OSARIO, crucifijo, jardinera mármol Carrara, sin estrenar; zona monumento primera categoría; lado Bomberos. Informa dueño Mendoza No. 11 Santos Suárez y Santa Emilia.

AUTOMOVILES-ACCESORIOS

53

54 KILOMETROS POR GALON FIAT del tipo mas chico, cutro pasajeros se vende muy barato o se cambia por otro mayor que esté en buen estado. Chapistería Raúl Hospital y Hamel, pregunte Adolfo López.

SE VENDE UN CAMION MACK DE

3 1|2 toneladas en perfecto estado de funcionamiento. Informan en Casa Clemente Huertos, Concha No. 356 esquina a Justicia. Luyanó.

POR AUSENTARSE PARTICULAR vende Cadilac cerrado cinco pasajeros perfectas condiciones, ganga. Para verlo e informes: 17 153 entre C y D Vedado Telf. F-3479.

VENDO CUÑA FORD CERRADA. Empedrado 210.

VENDO FORD SEDAN DOS PUERtas del 29 al 30; está prestando servicio actualmente como camioncito de reparto, pero puede usarse particular, tiene gomas nuevas y está en perfecto estado. Amistad 408.

SE VENDEN UNA MAQUINA CHEvrolet tipo de Luxe, Sedan Sport, cinco pasajeros, del 38. Un tractor Fordson y dos encubadoras de ocho cientos huevos. Telf. U-2815.

FORD 1938 CUATRO PUERTAS, RAdio, baúl. Como nuevo. ¡Sólo 12.000 kilómetros caminados! Muy barato y con facilidades pago. Verlo Juan Delgado 234 Stos. Suárez. De 2 a 6 p. m.

PRECIOSO CONVERTIBLE, FORD de 1937, con radio y baúl, vestidura de piel legítima, gomas especiales, pintura acabada perla, como nuevo; se da con poca entrada y resto a 15 meses. Aldrey. Teléfono F-2139.

FORD DE CUATRO PUERTAS, DE 1935, se vende. Está bueno de mecánica, vestidura y pintura Carvajal, S.A. FO-9220 y FO-9240.

CUPE ROAMER, TERMINADO DE pintar, 1932, bien reparado, buenas gomas, corneta eléctrica. Se vende con facilidades y poca entrada. Carvajal, S.A. Teléfono FO-9220 y FO-9440.

FORD 1936, CUATRO PUERTAS, DE lujo, piel, con baúl, radio, gomas blancas; muy bien cuidado; se admite carro en cambio. Y muchas facilidades. Señor Gotay. FO-7637.

REGALO BUICK MODELO 1937 PINtura gomas 6 capas nuevas. Baúl. 17.000 kilómetros $700.00; Packard turismo 6 ruedas modelo 1937, 21 kilómetros galón $215.00; Chrysler 1927 cerrado se regala $50.00. Verlos garage Aguacate $63

POR QUE COMPRA CAMARAS NUEvas? le ofrece cámaras a $0.20 y protectores a $0.05. Liquidación verdad ventajosa para nuestros clientes. «El Relámpago» Concha No. 969.

GOMAS DE USO DE TODAS LAS medidas a precios «Relámpago». Equipe su automóvil con buenas gomas por poco dinero, comprándolas en «El Relámpago». Concha No. 969.

CUÑA CHEVROLET CERRADO 1936 preciosa y como nueva, se vende barata y con facilidades, teléfono: M-1870

FORD 1935 SEDAN DOS PUERTAS en estado de nuevo se vende en precio de ganga Telf. M-1870.

CHEVROLET OMNIBUS DEL 35; CArrocería de corte moderno en perfectas condiciones, la doy baratísima y con grandes facilidades de pago. ¡Ganga! «El Relámpago» Concha 969.

VENDO TODA CLASE DE MUEBLES con facilidades de pago. Informes: Telf. M-2252.

CAMION GANGA. 1 Y MEDIA TONELada, carrocería abierta; está trabajando. Buenas gomas, se vende muy barato ejes, flotantes, muelles doble. Informan FO-2729 Reyes.

OMNIBUS CHEVROLET

Se venden rutas 21 y 22 trabajando. Urge venta. Informes: Cienfuegos y Apadoca, bodega, de 12 a 2 y de 7 a 9. Telf. M-4454. También vendo Studebaker particular.

CHEVROLET SEDAN DEL 33 EN perfectas condiciones a plazos. Es ganga de «El Relámpago». Otros Sedanes Ford del 32 y 37. Véalos en Concha No. 969.

SEDAN LA SALLE DE CUATRO puertas, perfectas condiciones, gomas nuevas. Isotta Franchini abierto, igual que nuevo; son gangas para los clientes de «El Relámpago» Concha No. 969.

CHRYSLER SEDAN 1936 DE 4 PUERtas, magnífico estado de conservación $500.00. Es la ganga del día de «El Relámpago» para mantener supremacía. Concha No 969 Telf X-3331.

SE VENDE UN FORD DEL 37; 4 puertas tipo 60 como nuevo, al contado o a plazos. Informan Gloria y Zulueta. Garage San Pedro. Santos.

SE VENDE UN CAMION CHEVROlet, tonelada y media; carrocería express; buen estado; puede verse a todas horas. Finca San Antonio, Vínculo y Estrella, Calabazar.

GANGA: SE VENDE CHRYSLER

6 cilindros. 4 puertas en perfectas condiciones de uso muy económico, puede probarse. Se dan facilidades si hay garantía. Suárez Auto Co. San Lázaro y Galiano.

SEDANES FORD DE DOS Y CUAtro puertas, años 36 y 37; buenas gomas y mecánica garantizada. Véalos en Concesionaria Ford Luyanó. Concha y Luyanó.

FORD DE 1935, CON CUATRO PUERtas, de lujo, con baúl y radio, con gomas nuevas; ha recorrido 19.000 kilómetros colamente; prácticamente nuevo; se admite carro en cambio. Carvajal, S. A. Agencia Ford de Marianao.

DILIGENCIA FORD DE 1934, DE 4 cilindros, muy económica, Carrocería de fábrica, en muy buenas condiciones de mecánica y gomas. Se da con facilidades de pago y poca entrada. Carvajal, S. A. Tels. FO-9220 y FO-9240.

FORD DE 1931, DE CUATRO PUERtas, vestidura y pintura como nuevas, con poca entrada y resto a un año. Agencia Ford de Marianao.

BUICK MODERNOS FLAMANTES

varios modelos. Precios de competencia Igual garantía escrita que los Buicks nuevos. Admitimos automóviles usados como contado, resto mensualidades cómodas. Agencia Packard.

AUTOMOVILES - ACCESORIOS

53

MOTOCICLETA HARLEY DAVIDson con sidecar, gomas nuevas, acumulador nuevo, fotuto, luces, perfectas condiciones mecánica. $40.00. Verdadera ganga para los clientes de «El Relámpago» Concha No. 969.

PACKARD FLAMANTES SEIS Y

ocho cilindros, modelos 1935, 1936, 1937, 1938. Precios razonables. Garantía escrita; admitimos automóviles usados como efectivo resto mensualidades cómidas. Agencia Packards.

PACKARD, BUICK, CHRYSLER,

Nash., Dodge, Ford, todos tipos 1938 garantía escrita como si fueran nuevos. Admitimos su automóvil usado como efectivo, resto mensualidades cómodas. Agencia Packard.

MAQUINARIAS

54

SE VENDEN TORNOS, FRESADOras, recortadores, taladros, planta de soldadura autógena y eléctrica, bomba de 3 pistones, planta de hielo, 2 taladros. Llame Teléfono X-1694.

BARATISIMOS: MOLINOS PARA maíz, gofio, materias duras. Prensa mosaicos plataforma giratoria, mesas de billar romano. Mosaicos primera $29 millar. Real y Puente la Lisa. Marianao, (frente al Cuartel). Cotelf.

PESCADORES: VENDO JUNTOS O separados motorcito portátil Evinrude, dos caballos; último tipo; arranque automático; dos meses uso y fuerte bote quince pies. Telf. M-7473.

SE VENDE UN TRAPICHE DE DOblar chapas hasta 10 pies de ancho por 3|4 pulgada de grueso, es el mejor que hay en Cuba. Una bomba de 4 pulgadas de succión por 3 pulgadas de descarga, con guarnición de bronce. Informan: Calle Fábrica 13. Teléfono A-7785.

SE VENDE A PRECIOS DE VERDAdera ganga: una grúa completa con su motor en perfectas condiciones: $450.00; cuatro carretillas de mano, tamaño extra a $10.00 cada una; una máquina coser cadeneta con su motor: $15.00; una prensa grande con su mueble y accesorio: $25.00; una cortina veneciana de 72» de alto por 52¾» de ancho: $25.00; dos cortinas venecianas de 96» de alto por 52¾» de ancho a $30.00 cada una. Pueden verse en San Ignacio 315, altos. Telf. A-2191. Preguntar por el Sr. López Sardiñas.

Romanas y Transbordadores

Para caña. Compro. Vendo. Pesas almacén. Industrias etc. Railes Ferrocarril; hierro viejo. Maquinaria toda clase. Viajo todo el país. Apartado 1705 Telf. M-6961.

CAJAS CONTADORAS

55

CAJAS CONTADORAS

Molinos de café, reparación, iguales, compra-venta, cambios. Compostela 360 entre Obrapía y Lamparilla. Telf. A-7743.

SE VENDE UNA CAJA CONTADORA Nacional color caoba marca 49.99. Se da barata. Calzada de Güines Nro. 35.

MUEBLES Y PRENDAS

56

FAMILIA PARTICULAR VENDE urgente juego comedor cedro, $40; juego sala caoba $4000; reloj pared $8; par sillones mimbre $800; San Juan de Dios 67 segundo, esquina a Compostela.

VENDO EXCELENTE JUEGO CUARto caoba, costó $$240, se da muy barato; seis meses de uso, teléfono M-2687 Martínez: Villegas 266 esquina a Lamparilla

VENDO JUEGO CUARTO MODERno $25; otro mejor 3 cuerpos: $40; juego comedor caoba: $25; sala modernista; radio magnífico: $16; Calzada Jesús del Monte 29, altos, una cuadra Esquina de Tejas.

FAMILIA VENDE REGIOS Y FInos juego cuarto 3|c caoba $95; Otro $65; comedor 12 piezas $75; sala $45 y Remington portátil. Costaron doble. Escobar 63, San Lázaro y Lagunas.

MUEBLES EN GANGA

Juegos de cuarto Arte moderno: $4.00 mensuales; comedor, caoba, último estilo: $3.00 mensuales; sala y recibidor, modernísimo: $3.00 mensuales, juego de cuarto tres cuerpos caoba, últimas creaciones: $5.00 mensuales. Precios muy bajos.

«LA EMINENCIA», NEPTUNO 188

Entre Gervasio y Belascoaín. U-2427

REGALO. SE VENDE JUEGO CUAR to niño mayo o joven, escaparate luna, cama, mesa noche, cómoda de caoba. Animas 711 bajos.

URGE VENDER REGIO JUEGO cuarto última novedad caoba escaparate y chifforrober 3 cuerpos con 8 piezas no reparo precio. Cerrada del Paseo 13 bajos entre Zanja y Salud.

AVISO SEÑORES MUEBLISTAS DEL interior: Liquidamos varios lotes de sillas Viena, sillas caoba, mecedores, mesas noche, camas hierro y madera, mesas de centro, chiffoniers y juegos salas esmaltados, todo de uso. La Casa Ros y Novoa, J. Naveiras, S. en C. Galiano 418.

SE VENDE REGIO JUEGO COMEdor Renacimiento Español, tido de caoba con cuero repujado y compuesto 12 piezas. Está flamante. Informan FO-7359.

VENDO UNA MESA Y CUATRO BUtacas de comedor, o cambio por sillones de portal. 10 entre 5a. y 7a. Reparto Miramar. Rodríguez. Casa pintada amarillo.

VENDE CUARTO MODERNISTA $28 otro 3 cuerpos $35. Sala $30. Comedor $43. Otro caoba $48 todos último tipo. Radio Fonógrafo $20. Monte 1116 San Joaquín.

JUEGO CUARTO MODERNO $18.00, lunas y bastidor nuevos; el de tres ble: $10.00, por pronto embarque. Sicuerpos, menos de $32.00; radio muebles número 74, entre San Nicolás y Rayo.

VENDO MAQUINA DE COSER SINger, de ovillo central, como nueva. Véala en Angeles No. 109 entre Maloja y Sitios.

SALUD 53

antes núm. 11 ent. Rayo y San Nicolás.

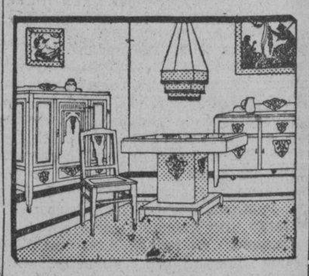

venta especial: juego-cuarto $20, sala $12, comedor $30, recibidor $25, cuarto 3 cuerpos $30, escaparates $12, camas $3 coqueta $3, mesa comer $3, regio juego cuarto, sala, comedor living room, neveras, radios, pianos lámparas.

MUEBLES DE OFICINAS

Archivos, burós, libreros, sillas, pupitres, máquinas-socer escribir.

EQUIPAJES

Burós maletas, vidrieras, mamparas, sillas-viena, nuevos y de uso. Visite esta su casa. Compro, Cambio y Vendo. Saluó 53 M-6192

MUEBLES Y PRENDAS

56

FOR PRONTO EMBARQUE VENDO mi hermoso juego de cuarto 3 cuerpos $60.00; otro 3 cuerpo en $30.00. Sitios 268 entre Escobar y Lealtad.

MUEBLES BUENOS Y BARATOS

Juegos para cuarto; comedor; sala; recibidor etc. Todos modelos modernísimos para satisfacer el gusto más exquisito y muebles garantizados. No page lujo

A PLAZOS $1.50 SEMANAL

Cambie sus muebles usados por nuevos; avise para verlos al U-1360. No cierre trato hasta ver esta casa. Retuérdela.

EL FENIX
Picos Carballido y Compañía.
Neptuno 901 y Soledad
Teléfono U-1360.

PULSERAS Y DIJES

Liquidamos miles de pulseras de oro y dijes de oro y platino con brillantes. Alhajas antiguas y modernas en profusión; cuadros; crucifijos; rosarios de oro; porcelanas antiguas y modernas. Juegos completos de café, té y cubiertería. Bandejas; candelabros; jarras y palanganas, todo de plata maciza.

CARBALLAL Y HERMANOS
San Rafael No. 618, entre Belascoaín y Gervasio.
U-5744.

VIDRIERAS, CONTADORAS

Vidrieras de todas formas y tamaños; mesa Vitrolite; sillas; banquetas, exprimidores frutas; pasteleras; cajas caudalesa neveras; molino café; picadores carnes; rebanadoras jamón; contadoras National. Compro cambio y vendo.

MAQUINAS DE ESCRIBIR, BUROS

Archivos; tarjeteros; sillas giratorias; libreros; mesas para máquinas Véame antes de cambiar, comprar o vender sus muebles de oficina, divisiones; mostradores. Casa Cano, Habana 556 y medio entre Teniente Rey y Amargura A-8607.

GRAN VENTA ESPECIAL

COMPRAMOS Y VENDEMOS
MUEBLES DE OFICINA

Archivos de Acero «Steel Age» y cajas de archivo, cajas de caudales de todos tamaños.

Mesas, Burós, sillas, sillas giratorias, mesas-satélites. ó

Adresógrafos y Mimeógrafos, máquinas de escribir, sumar y calcular de todas marcas

Cajas Registradoras, «National», Relojes marcadores «International» Molinos de Café, gabinetes Kardex, Tarjeteros, pupitres, juegos de sala y recibidor. Reparamos máquinas escribir y mimeógrafos. Registradoras. Baúles y Maletas

Radios de todas marcas

"LA NACIONAL"
VILLEGAS 359
entre Tte. Rey y Amargura
Teléfono A-9915

TRAJES DE CABALLERO

Surtido completo, se liquidan en lotes y detallamos por lo que pueda el comprador, se liquidan en este mes; no pierda oportunidad; damos facilidades: pase por

«LA COMPETIDORA»

Gloria 68, al 520, esquina Indio. Teléfono A-6827. G. Arango y Cía. S. en C.

«SOFA-CAMA»
Living Rooms, «Arte Moderno» y «Estilo Inglés»

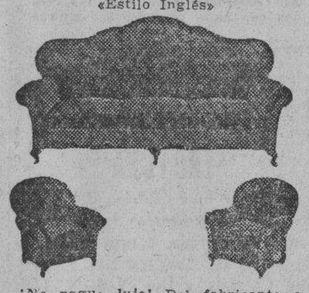

¡No pague lujo! Del fabricante a sus manos: Mueblería y tapicería «García Espinosa», San Rafael entre Aramburo y Soledad. Nota: Armazones de caoba (no comején).

56

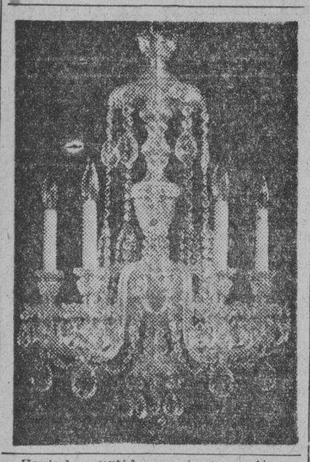

Variado surtido en joyas antiguas y modernas objetos de arte y toda clase de artículos para regalos. Háganos una visita y se convencerá.

«LOS TRES HERMANOS»
Consulado 160 y 162. Telf. M-3534

¡¡OPORTUNIDAD!! JUEGOS DE cuarto, de 8 piezas con elegante butacón, $100.00. ¡Dando y dando! Necesitamos dinero. También chase-longs de imitación piel y juegos tapizados a precios increíbles. Mueblería «García Espinosa», San Rafael entre Aramburo y Soledad.

LIQUIDAMOS: A-6827

Toda la existencia en este mes, muebles finos y corrientes, ropas, joyas, muebles, lámparas, radios, neveras, cuadros, máquina coser y escribir, equipajes y muchos objetos que le pueden interesar: una visita a

«LA COMPETIDORA»

y se convencerá: damos facilidades. Gloria 68 al 520 Teléfono A-6827. G. Arango y Cía. S. en C.

JUEGO CUARTO MODERNO $18.00; lunas y bastidor nuevos; el de tres cuerpos; menos de $32; radio mueble. $10.00; por pronto embarque. Sitios No. 74 entre San Nicolás y Rayo.

UNA NEVERA DE USO SIN REPARAR ES UNA CAJA DE SORPRESA

NEVERAS

Americanas reconstruidas y garantizadas.

REFRIGERADORES

De uso en magníficas condiciones todas marcas y tamaños. Ronda. Infanta 1059 entre Desagüe y Benjumeda, frente a Pennino. U-3968.

MUEBLES Y PRENDAS

56

FAMILIA PARTICULAR VENDE LUjoso juego cuarto último modelo, 3 cuerpos elegante coqueta, tiradores carey, butacón $130, regio comedor Renacimiento $60 Sala finísimo $35. Concordia 467 Belascoaín Gervasio.

MARAVILLOSO RADIO SILVERTONE COLONIAL

El de la voz más clara. Famoso refrigerador Apex, que se paga con lo que ahorra. Enormes existencias en muebles de novísimos estilos. Grandes rebajas al contado y ventajosas facilidades de pago.

«LA CASA RUISANCHEZ»
Angeles y Estrella: M-2024.
Sucursal: «La Colonial».
Reina 315· A-9921.

56

CAMAS OPERADOS Y SILLONES de inválido alquilo y compro, toda clase de útiles para profesional y de oficina. Casa Fernández Neptuno 617, entre Escobar y Gervasio. Telf. U-3322.

SEA CAPITALISTA SIN DINERO. La Casa Ros y Novoa, le facilitan los medios. Pida informes a J. Naveira, S. en C., Galiano 418, el Kindergarten de los mueblistas y en primaria, sillería de Viena Thonet-Mundus, con todos y para todos.

FELOTARI, VENDE JUEGO CUARto 3|c. caoba; chiforrober; nuevo $68. Living-room, último tipo $45. Jarrón porcelana Sevres único en Cubá smoking talla 32, 9.00. Belascoaín 458. lado E. Medicina.

VENDO LINDO COMEDOR PALISANdro, arcón siglo XVIII, gran conjunto reloj y candelabro; algunas porcelanas antiguas, lámpara 18 luces, cuadros; buenas firmas; gobelinos y objetos arte 8 No. 58, entre 3 y 5. Vedado.

SALUD 51, ANTES 9
MUEBLES EN LIQUIDACION

Juegos comedor Renacimiento $60 Cuarto $25. Sala $25. Recibidor $18. Chifforrober, escaparate y un variado surtido en piezas sueltas. Juegos de Despacho estilo Rto. Living-room, surtido completo en muebles de oficina. Sillones de inválidos. Lámaparas, faroles Rto Máquinas de escribir y coser. Neveras, Frigidaire, Baúles, Maletas; vidrieras; objetos de arte, propios para regalos. Compramos y cambiamos Salud esq. a Rayo M-7179.

MUEBLES A PLAZOS

Construidos con las mejores maderas, estilos modernos y elegantes. Grandes facilidades de pago. Admitimos muebles en cambio. Visítenos y se convencerá: «Díaz y Chao», Neptuno No. 709 y 710, entre Belascoaín y Lucena. Telf. U-5154.

MUEBLES A PLAZOS

VEA NUESTRO GRAN
SURTIDO EN MUEBLES
DE TODAS CLASES
Precios baratísimos
«LA PERLA»
Animas 404, casi esquina
a Galiano
Teléfono: A-8222

MUEBLES EN GANGA

Juegos cuarto: $25.00; idem, tres cuerpos: $40.00; sala $10.00; comedor, desde $25.00; escaparates: $9.00; con lunas: $15.00; mesas correderas, $4.00; aparadores: $6.00; 6 sillas y 2 sillones: 10.00; neveras: $10.00; máquinas de coser y escribir. Se cambian y se compran toda clase de muebles, pagando más que nadie.

«LA PRINCESA»,
San Rafael 575 y 577, entre Escobar y Gervasio. Telf. U-5926.

URGENTEMENTE VENDO TODOS los muebles cuarto 3|c lujoso último estilo $125. Comedor bargueño; sala $35. Radio moderno gabinete; living-room tapizado; todo nuevo. Salud 262. Escoar Lealtad.

EXCELENTE RADIO DE TODA ONda, frecuencia de hasta 30 mega

PARA LAS DAMAS

70 INTERES PARA LAS DAMAS

¡FUERA CANAS! OBTENGA HERmoso color: negro, castaño o rubio, usando tintura «La Favorita». Teñido de cabello $3.00. Estuche $1.00. De venta en todas las farmacias| Depósito: Virtudes 206 Casa «Pilar» Telf. M-9392.

VELLOS

Extirpación definitiva de los vellos de la cara, muslos, piernas, etc. Tratamiento garantizado. Sra. Alexander, calle Tercera número 405, entre Dos y Cuatro, Vedado.

CORTE MODERNO NACIONAL

SISTEMA MENDEZ, OFICIAL

Reconocido de utilidad para la enseñanza pública. Su autora y directora, señora Méndez, garantiza la enseñanza por este modernísimo método. En poco tiempo puede hacerse experta profesora. Desde las primeras clases confeccionará sus vestidos por figurín. Se admiten medio internas. Clases diarias a domicilio y correspondencia también por ajuste. Academia Central: Campanario 304 esp. a Neptuno. Moldes a medida. Se cortan y entallan vestidos. Especialidad en abrigos y trajes sastres. Moralidad.

ENSEÑANZAS

75 PROFESORAS - PROFESORES

CONSERVATORIO «IRANZO». EXperto profesorado. Plan de estudios moderno, rápido y fácil, solfeo, teoría, piano, canto, armonía, historia de la música toda clase de instrumentos, inglés. Perfeccionamiento artístico para los que terminan sus estudios. Los títulos y diplomas tienen validez oficial. Clases a domicilio. Para más informes diríjase al Conservatorio «Iranzo» Belascoaín No. 304, altos, entre San Miguel y San Rafael. Teléfono U-2661.

PROFESORA INGLESA DA CLASES a domicilio o en su casa. Llame Teléfono F-5136.

PROFESORA DE PIANO

Por el Conservatorio de la Habana y Madrid. Sumo esmero en la enseñanza. Precios económicos. También clases a domicilio. Vapor 13, altos entre Marina y Hornos. de 5 a 6 1|2 exclusivamente.

ASCENSION SERRANO. PROFESOra graduada, piano y solfeo. Garantiza enseñanza. Tocará piezas en seguida. Está incorporada. Clases a domicilio $4.00 mensuales. Escriba y voy sin compromiso. Real No. 105 Arroyo Naranjo.

PROFESORA DE INSTRUCCION Primaria con once años de práctica en Escuelas Públicas, se ofrece para dar clases a domicilio. Informan: Teléfono M-2684 de 8 a 9 y de 2 a 4.

SEÑORITA PROFESORA SOLICITA dar clases en colegio o academia de reputación; amplias y sólidas referencias. Dirijase a M. B. Clasificados DIARIO DE LA MARINA.

COLEGIO Y ACADEMIA «EL ESTUdio», 1a y 2a Enseñanza teléfono: A5-2711. La directora de este centro de enseñanza se ofrece para dar clases a domicilio. También las doy en mi casa particular. Especializada en Aritmética y Gramática. Animas 318, altos, entre Aguila y Blanco, Telf.: A5-2711

FRANCES; ARITMETICA; GRAMAtica española y francesa comparadas; preparación exámenes. Cursos diurnos y nocturnos. Traducciones correspondencia; clases individuales o colectivas. Enseñanza rápida. Profesor Joseph Masoin San Miguel 1017 altos. Telf. U-5633.

INGLES, TAQUIGRAFIA (INGLESA y española). Teneduría; Cálculos Mercantiles; Aritmética; Algebra; Caligrafía; Mecanografía y Ortografía; 6 pesos mensuales a domicilio por el Profesor F. Heitzman, Estrella 166, altos. Telf. A5-1822.

GARANTIZO USTED HABLARA INglés pronto. Clases individuales, Gramática, lectura, dictado comercial; especialidad para sostener conversación. Preparo para viajes y exámenes. Competente profesora americana. Campanario 454 altos

PROFESOR GRADUADO EN LA Normal Central de Madrid. Clases a domicilio de Ingreso, Taquigrafía Pitman, Mecanografía al Tacto, etc. Sistemas didácticos novísimos. Señor Pedrós. Teléfono M-8893.

ESTUDIOS. BAILES MODERNOS

Tomasín. Positivamente enseño con práctica son; Paso-doble; Vals; Blues; Fox; Tangos; Clases todos los días de 9 a. m. a 11 p. m. Clases a Domicilio. San Nicolás 1008 (moderno) entre Gloria y Misión, 2 cuadras de monte.

ESCUELA CUBANA DE RADIO

Aprenda radio rápidamente bajo la dirección de profesores competentes. Excelentes laboratorios para practicar con trasmisores, receptores, amplificadores; instrumentos etc. Otorgamos títulos. Informes Galiano 455

DOCTORA EN PEDAGOGIA SE ofrece para clases de inglés e Instrucción a domicilio o en su casa. Preparación para ingreso a Normales, Institutos, etc. Excelentes referencias. Llame al U-2661.

PROFESORA FRANCESA DA CLAses a domicilio. Prepara para los exámenes (Universidad, Instituto y Normales) Informes de 12 a 2 p.m. o después de las 7 p.m. FO-2130.

"SAN ELOY"

Colegio y Academia Fundado en 1907. Primera y Segunda Enseñanza; Preparatoria; Bachillerato; Comercio; Idiomas. Cultura Física. Cursos preparatorios especiales. Admitimos pupilos y medios pupilos y externos. Quinta Menocal, Samá 31. Marianao. Telf. FO-7462. Pida Prospectos.

INGLES, FRANCES A DOMICILIO. Instructor graduado de escuelas francesas y estadounidenses, 11 años residencia en Estados Unidos, 22 años en Francia. Enseñanza práctica y rápida. Campanario 314, bajos. M-1303.

GREGG ACADEMY

ACADEMIA

Taquigrafía, Mecanografía, Inglés y Comercio; Bachillerato y preparatoria. Teneduría, Geometría etc. Profesor Richardson director, Manzana de Gómez 514: A-9798.

ENSEÑANZAS

75 PROFESORAS - PROFESORES

PROFESORA INGLESA CON INMEjorables referencias, tiene algunas horas libres para dar clases a domicilio. Telf. F-2440.

PIANO-VIOLIN

Mandolina, solfeo. ¿Tiene usted hijos que hace tiempo estudian y no tocan? ¿Son haraganes? No expresan la música? Llévelos a San Rafael 473. Pruebe, se sorprenderá. Economice tiempo y dinero. Exámenes Conservatorio. Telf. FO-3397.

ESTUDIE POR CORREO

La academia «Rabiña», en Neptuno 414, esq. a Manrique, altos M-7849, tiene organizado clases por correspondencia desde hace años habiendo prestado gran beneficio a aquéllos que tiene deseo de prosperar. Estudie las asignaturas siguientes: Taquigrafía; Mecanografía; Teneduría; Cálculos Mercantiles; Gramática; Ortografía; Procurador; Química industrial. Inglés; Francés etc. Informes: **Academia «Rabiña». Neptuno, 414, esquina a Manrique. Telf. M-7849.**

76 COLEGIOS

BRAVO

COLEGIO-ACADEMIA

Ingreso en Ciencias Comerciales Ingenieros, Comercio, Instituto, Normales. Cadetes. Colegio Academia para cursar todos los grados de la Primera Enseñanza. Autorizado para expedir Certificados para ingresar sin examen en Normales, Hogar, Institutos etc. Clases diurnas y nocturnas para ambos sexos. Profesores graduados y especializados. Servicio de Omnibus a domicilio. Cursos especiales para el ingreso en las Escuelas de Ingenieros, Comercio; Normales; Institutos; Cadetes; Aviación; Taquigrafía; Mecanografía; Inglés; Correspondencia; Teneduría; Contabilidad; Prácticas de Oficina. Cuota muy módica. Neptuno y Lucena U-2627. **Cursos especiales para el ingreso en la Escuela de Ciencias Comerciales.**

PUPILOS DESDE 5 PESOS ALUMnos de 5 a 18 años. No doy vacaciones. Admito retrasados, indisciplinados y anormales. Colegio militar «Céspedes» de Primera y Segunda enseñanza para ambos sexos. Fundación 24, Calabazar. Sr. Rodríguez.

OBSEQUIO DE LA

ACADEMIA DE COMERCIO

Luis B. Corrales. Establecida en 1889. Enviando $0.15 en sellos recibirán mi Aritmética Mercantil. Enseñamos Teneduría de Libros, Taquigrafía e Inglés. La Mecanografía $1.00 al mes. Nuestros Títulos los más solicitados. Lealtad 567 entre Salud y Dragones. Telf. A5-1632.

ACADEMIA DE IDIOMAS

WARREN

Manzana de Gómez 343, Habana. Clases de Inglés para alumnos de Bachillerato según los programas oficiales. Clases de conversación atendiendo a las necesidades individuales. Clases de alemán y francés. Spanish for foreigners. Directora: Miss María Ana Warren. Una hora dos veces a la semana $5.00 al mes. Clases especiales a precios convencionales.

WALKER SCHOOL

INGRESO AL BACHILLERATO

Enseñanza en inglés y español. Primer Grado, $1.50. Segundo, $2.00. Tercero y Cuarto, $3.00. Quinto y Sexto, $4.00. Séptimo y Octavo, $5.00. Autorizado para expedir certificados de Octavo Grado para ingresar en Normales, Institutos, Hogar, ets. Taquigrafía, Mecanografía, Ortografía, Inglés, Correspondencia Comercial, Corte y Costura y Labores. Clases de piano. Pida prospecto Calle 23 No. 1511 entre 24 y 26. Vedado. Teléfono F-5096.

Corte y Costura

ACADEMIA «SANTA TERESA»

Calle 23 No. 1512 (Vedado entre 24 y 26 F-5096. Hágase profesora en tres meses. Desde la primera clase usted podrá cortar sus vestidos por figurín. También clases por correspondencia. Pidan la primera lección, incluyendo 3 centavos para franqueo. Expedimos títulos.

COLEGIOS AMERICANOS

Al alcance de todas las fortunas Catálogo e información gratis. Profesor Richardson. American Schools Bureau. Manzana de Gómez número 514 Telf. A-9798.

77 ACADEMIAS

ACADEMIA DE IDIOMAS ROBERTS Malecón 153. Telf. M-2124. ¿Desea usted aprender inglés? Compre el método Roberts Se recomienda por sí solo. Distinción Eficiencia, Garantía Cuarta edición: $2.00

ACADEMIA RABIÑA

NEPTUNO No. 414 (ALTOS) ESQUINA A MANRIQUE. INGRESO A LAS ESCUELAS DE COMERCIO

Clases individuales, Francés. Inglés y Teneduría, Taquigrafía «Pitman» y «Gregg», Mecanografía, Correspondencia y Aritmética Comercial. TAMBIEN CLASES POR CORRESPONDENCIA. Ingreso en Escuelas de Ingenieros, Arquitectos, y Comercio. Servicio de ómnibus y de internos. Pida prospectos. Expedimos títulos y proveemos de empleo a nuestros graduados.

HAVANA BUSINESS

ACADEMY

Innecesario estudiar comercio en el Norte. Tenemos especialistas americanos y sistema enseñanza procedentes de los mejores Business School. Mecanografía, Taquigrafía Pittman» y «Gregg». Contabilidad e ingreso Escuelas Ciencias Comerciales. Cursos correctivos Ortografía, Aritmética y Caligrafía, etc. **El mayor centro privado para enseñanza del Inglés, con 30 clases diurnas y nocturnas. Primera Ensoñanza en Inglés. Omnibus. Línea 357. F-3043. Sucursal en Neptuno y Amistad. Teléfono A-6033. Solicite prospectos.**

ENSEÑANZAS

77 ACADEMIAS

A-0321 BAILES DE SALON

Maurice. Nuevamente en Cuba. Ultimos «hits» de New York. Además de las últimas variaciones de foxtrot, danzón; pasodoble; son; tango parisién y las calientes congas etc. Precios razonables. Clases privadas o a domicilio. Preparación teatral. Seriedad y garantía. Malecón 161 altos, entre Crespo y Aguila.

INTERES GENERAL

PARA PARQUE RECREO FINCA próxima capital se desean comprar monos amaestrados y otros animales adecuados ese fin. Informes en Malecón 459, altos, Telf. M-6491, de 9 a 11 a. m.

TRADUCCIONES Y CORRESPONdencia en Alemán, Inglés y Francés. Italiano y Español. Precios módicos. Luis de Donatis. Prado 67. Teléfono M-3717.

AVISO DE ECONOMIA: SUS TRAjes viejos los arreglo reduzco para sus hijos. Igual a medida. Sastre con garantía. Precios de situación. Voy a domicilio. San Nicolás No. 155 Telf. A-7095. González.

COSECHEROS DE FRIJOLES NEGROS

No siembre semillas degeneradas consiga doble rendimiento con el mismo costo, tengo el famoso frijol de orilla, resistente las plagas y a la seca; su precio según cantidad aproimadamente a seis pesos quintal; si compra en estos días. Informes Pedro Rodríguez Coll en el Central «Rosario» en el Pueblo de Aguacate.

VINO CROTAVI, DE FRUTA BOMba madurada en la mata sabroso y digestivo. Puro como ravo de sol. Pídalo hoy mismo en establecimientos de víveres, bares y restaurants, o José Caamaño, Morro y Refugio. Telf. A-7729.

SALON CAPITOLIO

Paseo de Martí y Dragones. Telf. M-4739. Café restaurant al aire libre Obtenga un tiekets de abono por semanas con precios especiales. **Table d-Hotel por 30 cts. 2 platos hechos, uno a la orden postre y pan,** por 50 cts. 2 platos hechos, filete miñón o costilla de puerco, pollo a la orden. Tendremos cenas especiales para Noche Buena y Año Nuevo. Especialidad en vinos y licores. «Salón Capitolio».

ALQUILERES

79 HOTELES

HOTEL "HARDING"

Crespo 67 a dos cuadras del Prado y Malecón, cerca del mar. A-6735. Hotel absolutamente moral y comidas excelentes. Dos personas, desde $46; una, desde $29 con almuerzo, comida y desayuno. Elevador día y noche. Agua caliente y fría.

HOTEL Y RESTAURANT

«LAS TULLERIAS»

Monserrate 407, entre Lamparilla y Obrapía desea a su numerosa clientela, felices Pascuas y Próspero año Nuevo y ofrece por este medio su Hotel y Restaurant poniendo a su disposición esta su casa, donde encontrará las golosinas propias de la estación a precios muy económicos.

HOTEL «QUINTA AVENIDA» ZUlueta 505 esquina Dragones. Alquilo preciosos departamentos para matrimonios $40. con baño, $40 y $50. Excelente comida. Precios situación para familias estables. Teléfono M-2078.

HOTEL «INTERNACIONAL», FREScos y amplios departamentos, agua caliente en los baños, habitaciones amueladas excelente comida, esmerado servicio; matrimonios desde $35. en adelante, una persona desde $20 en adelante. Tejadillo 60. Telf. A-9958.

HOTEL MIRAMAR EL MAS TRANquilo y donde mejor se come Tenemos habitaciones con baño privado desde $50 dos personas. Precios especiales a familias numerosas. Prado 2 esquina a Malecón A5-3692.

HOTEL CENTRAL. SE ALQUILA una habitación y un apartamento de dos piezas con baño a la calle con todo servicio, magnífica comida, precio módico. San Rafael y Consulado.

HOTEL «MICHALET»

Residencia para familias. Magníficas habitaciones con balcón a la calle agua caliente; esmerado servicio y comida excelente Matrimonios desde $35.00. Villegas 216 entre Obispo y Obrapía.

HOTEL ALAMAC. APARTAMENTOS y habitaciones con todo el confort del huésped más exigente, comidas de primera, situación inmejorable; precios económicos a huéspedes fijos. Galiano 308 esq. Neptuno. A-8002.

MANSION RESIDENCIAL, HABITAciones todo servicio, precios módicos para estudiantes y matrimonios estables. Calle 19 Nro. 104 entre L y M, Vedado. Mansión Residencial, alquilan habitaciones todo servicio. Línea 902 esquina a 6, Vedado

HOTEL «SANTA FE», S. A.

Amistad número 309 (altes 61) entre San José y San Rafael. Lo más céntrico de la Habana, próxima al Capitolio, teatros y principales tiendas. Telf. M-7589. Grandes frescas habitaciones. Excelente comida. Precio moderados. Se exige moralidad.

HOTEL "ROMA"

O-Reilly y Aguacate. M-6944

Herederos de L. Delgado Vda. de Franchi. Situado en el centro de la ciudad. Hermosas habitaciones y apartamentos muy frescos, baño privado. Excelente comida en el Roof.

HOTEL "CANADA"

Restaurant, Villegas y Tejadillo, dos cuadras Prado, tres Parque Central. Residencia para familias estables. Habitaciones agua caliente, elevador, cocina moderna; todo el servicio desde $26.00 mensuales.

HOTEL «WASHINGTON»

Situado en lo más céntrico de la Ciudad, Tiene buena y ventiladas habitaciones con vista a la calle y departamentos para familias a precios muy económicos. Virtudes 6, entre Paseo del Prado y Zulueta.

ALQUILERES

79 HOTELES

HOTEL "ALCAZAR"

Tiene este hotel y muy ventiladas habitaciones todas con baño privado, teléfono y elevador a todas horas, sus precios son económicos haciéndose arreglos especiales por meses a familias estables incluyendo un exquisito servicio de comida. Cárdenas No. 209.

HOTEL BIARRITZ RESIDENCIAL

Prado 519 frente al Capitolio, para matrimonio sin niños exclusivamente Hermosas y ventiladas habitaciones con baño privado y closets. Lujoso roof garden y cocina moderna. Comida a la carta. Elevador día y noche. Confort y limpieza. Estricta moralidad.

HOTEL "ANDINO"

San Lázaro 1218, esquina a M. U-2553. Unico en su clase. Moderno, céntrico, amplio, fresco, saludable, frente Universidad. Conviene para los que necesitan vivir cerca de los hospitales Calixto García o Mercedes. Habitaciones con baño privado, balcón, hermosa vista, con tres excelentes comidas: 45 pesos, matrimonio. Una persona desde 28 pesos. Clientela escogida. Pensión completa para huéspedes del interior. Precios sin competencia. Esmerado servicio en mesas separadas.

THE SAVOY

F y Quince. Vedado
Telf. F-6616

Situado en un lugar alto del Vedado, con fácil y frecuente comunicación con la ciudad y repartos. Rodeado de jardines, con 600 metros de hermosos portales. Las habitaciones tiene ventiladición directa. teléfono, baño privado, con agua fría y caliente. Precios moderados, incluyendo tres excelentes comidas. El servicio en mesas separadas, para cada familia.

HOTEL «VANDERBILT»

Neptuno 1223. Situado en lo mejor de la Loma de la Universidad, lujosas, amplias y confortables habitaciones; baño privado; agua abundante fría y caliente. Atención esmerada. Neptuno 1223.

HOTEL "IDEAL ROOM"

Prado 93B, (Por Pasaje)

¿Desea vivir en casa tranquila, mejor que en su propia casa? Visit esta gran casa, aunque sea por curiosidad. Por adentro, la mejor. Si hace poco usted la visitó y no encontró habitación, vuelva a visitarla, hay habitaciones disponibles. Visite esta casa y así verá su patio andaluz, de hace poco. Se construyó el mejor, sin duda Precios los más económicos Se exigen referencias de moralidad y pagos.

HOTEL COLONIAL

SAN MIGUEL 254

Esquina a Galiano. Habitaciones y apartamentos con baño privado y muebles modernos. Magnífico comedor con carta. Elevador día y noche. Precios especiales para huéspedes por mensualidades .Confort y moralidad. Teléfono A-6958.

Hotel Roosevelt

AMISTAD Y SAN MIGUEL

$55.00 Matrimonios con tres excelentes comidas mensuales.

Apartamentos para familias, todos con baño privado. Elevadores día y noche.

HOTEL «INTERNACIONAL», FREScos y amplios departamentos; agua caliente en los baños, habitaciones amuebladas, excelente comida, esmerado servicioá matrimonios desde $25 en adelante, una persona desde $20 en adelante. Tejadillo 60. Telf. A-9958

"TROTCHA"

En lugar más céntrico del Vedado. Amplias y frescas habitaciones. con o sin comida, a una cuadra de los baños de mar, tranvías y ómnibus. Calzada y Dos Vedado. Telf. F-2383.

80 CASAS DE HUESPEDES

CASA HUESPEDES «LA REPUBLIca». Aguila 559 esquina a Barcelona. Teléfono A-6639; habitaciones y departamentos con agua corriente todos; excelentes comidas. Se admiten abonados al comedor. Precios económicos.

GALIANO 463 ALTOS ENTRE SAN José y Barcelona espléndida habitación con baño intercalado y agua caliente. Comida exquisita. Precios redusidísimos. Absoluta moralidad. Telf. M-8857.

CASA HUESPEDES EN CASA CORcorta familia Malecón 6 altos, alquilase apartamento amueblado, a matrimonio. Lavabos, agua caliente. Comida, todo servicio: una cuadra Prado. M-3451.

MAGNIFICA RESIDENCIA FAMIliar Prado 555 con teléfono y agua fría y caliente siempre, alquila una habitación con toda asistencia para dos personas en $42. Indispensable referencias.

HUESPEDES: CHACON 165 ESQUIna a Compostela; baño privado, vista calle, con o sin muebles, con o sin comida; económico. Moral. Teléfono M-8734.

CASA PARA FAMILIAS: HABANA 505 altos; Alquilo apartamentos con o sin muebles; se da comida. Absoluta moralidad. Teléfono A5-4462. Pregunte por Arocha.

CASA DE HUESPEDES «LA ISLA», Monte 213, por Factoría. Exclusivamente personas moralidad, habitaciones balcón. Edificio moderno. Comida a la carta. Matrimonios desde $42.00. Telf. A-9210.

ALQUILERES

80 CASAS DE HUESPEDES

REINA NUM. 14

Residencia de lujo. Espléndidas habitaciones con baño privado, agua fría y caliente, garantizando que nunca falta el agua. Muebles nuevos de lujo, pudiendo traer sus muebles si lo desean. Garantizamos la mejor y más sana comida de la Habana. **Precio de situación.** Reina 110 moderno, 15 antiguo, entre Galiano y Rayo.

CASA DE HUESPEDES ANGELES 56 entre Estrella y Maloja se alquila una amplia habitación; agua fría y caliente; excelente comida; se admiten abonados y se dan cantinas. Teléfono A5-0672

RESIDENCIA «SANTA ANA», Espléndidas habitaciones con baño privado y balcón a la calle, toda asistencia. Campanario esquina a Concordia. teléfono M-9551

GALIANO No. 404 ALTOS. CAFE «LA Isla». Alquilo departamento tres habitaciones y baño propio para familia. existencia completa, también uno de dos habitaciones con baño estricta moralidad.

CASA DE HUESPEDES: TURIS, Manrique 611, entre Reina y Salud. Telf. A-6388. Hermosas habitaciones, vista calle e interiores. Matrimonio: $35.00. Individuales: $20.00. Abonados al comedor $13.00.

81 CASAS DE COMIDAS

CONSULADO 252, BAJOS,. CASA particular desea familia formal para mandar comida; papa rellena, tamal, croquetas, bacalao vizcaina, mariscos. Esmerada limpieza. Hora fija, Telf. M-3376.

COMIDAS A DOMICILIO: DOMINGO Pollo asado. Jueves: Penil de puerco. Refrigeración eléctrica, Servicio de bicicletas, Concejal Veiga 187 esquina Libertad. Teléfono 1-3431. Referencias. Farmacia Montenegro. 1-6829. Visítenos.

82 APARTAMENTOS

SE ALQUILA SAN JOSE 366 ESquina San Nicolás a dos cuadras de Galiano apartamento moderno de Sala, dos cuartos, baño intercalado y cocina; llave en el café Informan: F-7798 Juarrero

APARTAMENTOS NUEVOS, DOS HAbitaciones muy frescas, baño, cocina y luz gran patio para lavar a 10 pesos al mes. Calle Seis número 369 esquina a 37. Vedado, barrio del Príncipe.

APARTAMENTO INDEPENDIENTE con luz, fabricación moderna, sala, cuarto, cocina, servicio $13.00. Habitación independiente con luz y baño privado $7.50. Puerta Cerraca No. 307 Habana. Teléfono A5-2491.

APARTAMENTO ALTOS, SALA, UN cuarto grande, luz, balcón corrido, $15.00. Puerta Cerrada No. 64, accesoria, sala, dos cuartos, cocina con luz, $15.00. Puerta Cerrada No. 162, Habana. Teléfono A5-2491.

GRAN CASA PARA FAMILIAS MONte 5, altos de las Cinco Villas. Para familias de buen gusto. partamentos de dos habitaciones, lavabo, vista calle, pintados caprichosamente. Habitaciones de varios tamaños. Lavabo, balcón, abundante agua caliente. Se exige moralidad. Casa de orden. Teléfono A5-0401.

ALQUILO APARTAMENTOS MOdernos en Espada No. 507 entre San José y Valle. Sala, comedor, dos habitaciones, cocina y baño completo. Informan: M-1420.

APARTAMENTO AMUEBLADO A matrimonio o persona sola, con todas las comodidades. Casa particular. Villegas 11, altos. Verse de 1 a 5.

APARTAMENTO ESCOBAR 525. SAla, dos habitaciones, baño intercalado, comedor y cocina; otro más pequeño en San José 1116. Informes: U-2582

SAN JOSE ENTRE MAZON Y STAdium de la Universidad, edificio de apartamentos para familias, con sala, dormitorio, patio, baño y cocina y otros con dos dormitorios. Informes en la misma.

$12.00 APARTAMENTOS INTERIOres muy cómodos dos habitaciones, baño; cocina; luz. Claros y frescos. Entre dos líneas tranvía. Vigía y Fernandina.

EDIFICIO ARCOS: SE ALQUILAN apartamentos grandes al frente y pequeños al fondo, informa el conserje del mismo. F entre 19 y 21. Vedado.

AVISO

Soledad, 360 entre Neptuno y San Miguel, hermosos apartamentos; casa nueva y de mucha limpieza, para personas tranquilas no hay nada mejor.

EDIFICIO «ARBOS» OQUENDO 18

entre San Rafael y San Miguel. Alquilo apartamentos frescos e independientes. Informan en la misma.

AVISO

Hermosos apartamentos y habitaciones con agua caliente y fría. Consulado, 254, altos; lujosa residencia.

PRADO 14

Entre San Lázaro y Cárcel (antes No. 2) se alquila un apartamento y habitaciones con balcones a Prado independientes, lavabos, luz y limpieza.

HOTEL DE APARTAMENTOS

8 y 19

1, 2, 3 y 4 cuartos, cocina Frigidaide

GARAGE RESTAURANT PISCINA

Grandes reservas de agua

EDIFICIO URSULINAS

EGIDO ESQUINA A SOL

Casa de apartamentos modernos, propios para matrimonios o reducida familia, con servicios sanitarios completos; luz, agua caliente y fría; situados en lo más céntrico de la ciudad, con espléndidas vías de comunicaciones para toda la capital e interior de la República.

INFORMES EN EL MISMO
PRECIOS MODICOS
Apartamento bajo Nro. 1.

ALQUILERES

OFICINAS

DEPARTAMENTOS OFICINA

Desde $10.00 y $12.00, en Muralla 474, antes 98, esquina Bernaza, edificio «Prieto». Informes: elevador y A-9934.

83 DEPARTAMENTOS

MONTE 12 ESQUINA ZULUETA Alquilo departamento en azotea con servicio esm uy independiente, es casa de orden buen aspecto.

SE ALQUILA CALLE 23 DEPARTAmento alto independiente, tres habitaciones, baño y cocina. Unico inquilino. Telf. F-5490. Si no son personas honorables no molestar.

SE ALQUILA UN DEPARTAMENTO interior en el segundo piso izquierda de la Casa Dragones No. 467, entre Campanario y Lealtad, compuesto de sala, comedor y dos cuartos con baño intercalado, por el alquiler de Treinta Pesos mensuales. La llave en el Almacén de Tabaco de al lado. Informes: A-7719.

MANRIQUE 307 PEGADO A NEPTUno se alquila departamento para matrimonio con sala, dos cuartos, baño completo de lujo, cocina; la llave el encargado en frente.

SE ALQUILAN BUENOS Y BIEN ventilados departamentos a la calle, con todo lo necesario, a precios sin igual. Orden y aseo. O-Reilly 209.

SE ALQUILA DEPARTAMENTO ALto sala, cuarto, cocina, baño con lavamanos; todo moderno; precio: 11 pesos. Havana Park 128, Paradero del Cerro. Telf. I-6605.

MAXIMO GOMEZ NUMERO 1113 moderno, entre Romay y San Joaquín. Se alquila un departamento alto, compuesto de 3 habitaciones; baño moderno, cocina de gas, etc., y gran terraza. Llave e informes en el departamento B., altos.

EDIFICIO PASEO

Paseo y 25. Se alquila un departamento en este Edificio, cómodo; independiente amplio; con garage. Véalo. Informes Molina. Telf. M-9659.

84 HABITACIONES

PRADO Nro 561, FRENTE AL CApitolio, se alquilan amplias y frescas habitaciones, agua abundante

HERMOSA HABITACION BAÑO anexo, teléfono y demás servicios, para vivivir en familia único inquilino vista a la calle, $20.00 Habana 52 esquina a Peña Potre.

FAMILIA RESPETABLE ALQUILA una habitación grande muy ventilada y otra también muy cómodo al fondo. Paseo 311 entre 13 y 15. Vedado TTelf. F-5492

ALQUILO HABITACION BAÑO AL lado, muebles si lo desean. Vendo máquina de dobladillo de ojo. F-5028 Vedado

SE ALQUILA UNA HABITACION en Francia 10 casa particular.

SE ALQUILA UNA HABITACION grande con vista a la calle 10 pesos matrimonio u hombres solos con comida y sin comida. Padre Varela 1058 Depto. 10 una cuadra de 3 Caminos.

VEDADO SE ALQUILA UN CUARTO amueblado con todo servicio propio para una persona o matrimonio vista a la calle, baño semi-privado, excelente comida. Telf. F-5196.

SE ALQUILA EN COMPOSTELA No. 457 entre Teniente Rey y Amargura, espaciosos y frescos apartamentos y habitaciones acabados de pintar. Llaves e informes en la misma. Propietario Aguiar No. 305. Edificio «Pedroso».

VEDADO. SE ALQUILA BONITA habitación con baño contiguo, agua fría y caliente, todo servicio y confort. 23 No. 809 Telf. F-5798.

SE ALQUILA HABITACION EN azotea para hombres solos o matrimonio sin niños. Calle San Felipe y Ensenada No. 152, altos de la Fábrica de Camas, informan.

INFANTA 116, ESQUINA A 27. SE

alquila espléndida habitacion amueblada, con o sin comida. Estricta moralidad. Telf. U-5095.

HABITACIONES LEALTAD 617 (ALtos) 2 hermasosa, frescas, amplias habitaciones, sala y saleta amplias para oficina. Informes la misma. Telf U-5181.

VEDADO. FAMILIA RESPETABLE, alquila amplia y ventilada habitación con baño privado y comidas, espléndida para matrimonio. Otra con baño intercalado. Tel. F-7453. J. número 161.

ALQUILO HABITACION A SEÑORA o estudiante casa familia estricta moralidad San Lázaro 1156 apartamento 7-A primer piso una cuadra Iglesia Carmen 2 de la Universidad.

ALQUILO DOS HABITACIONES AL frente, baño privado, entrada independiente. Consulado 15; 2do. piso.

SE ALQUILA HABITACION GRANde lavabo agua corriente a persona decente, no cocinen ni tengan animales. Hay Teléfono. Campanario No. 306, bajos entre Neptuno y San Miguel.

EN CASA DE FAMILIA, PROXIMA a la Universidad, alquila lujosa habitación amueblada a señorita estudiante o matrimonio sin niños; único inquilino. Informes: F-4762.

SE ALQUILAN HABITACIONES PAra hombres con lo necesario, muy económicas; y comida si la desean. O-Reilly No. 209.

ALQUILO UNA HABITACION EN Corrales 505 altos a personas de moralidad. Informan en la misma.

HABITACION FAMILIA DE MORAlidad, propia para dos compañeras si desean con comida; en la misma se solicita una compañera de cuarto. Zanja No. 381 altos.

VEDADO SE ALQUILA UN CUARTO amueblado con todo servicio propio para una persona o matrimonio vista a la calle, baño semi-privado, excelente comida.

EN CASA DE FAMILIA DE MORAlidad se alquila una habitación inmediata al baño. Industria 20, altos, entre Genios y Refugio.

SE ALQUILA UNA HABITACION con vista a la calle a personas de moralidad. Trocadero Nro 419 2o piso esquina a San Nicolás.

ALQUILERES

84 HABITACIONES

RESIDENCIA PARTICULAR ALQUIlo amplia habitación anexa al baño con comidas o todo servicio a matrimonio sin niños o estudiantes y otra a persona sola. Infanta 454 esquina a San Rafael.

HABITACION CON SERVICIOS INdependientes, y toda asistencia por $20, casa céntrica. Telf. A-9867, únicos inquilino.

SAN LAZARO 1264, ANTES 504, LOma de Universidad, alquilo grandes y frescas habitaciones a personas de moralidad, con mucha agua. Casa de mucho orden y bue naspecto.

HABITACION AMPLIA Y GRANDE ventilada con lavabo y agua corriente. Zanja No. 58 2o. piso alto, entre Galiano y Rayo. Informes en los bajos Café.

ALQUILAN HABITACIONES CON balcón a la calle; amplias y frescas casa de moralidad. Galiano 108 esq. Lagunas.

COMPOSTELA 508

(Al lado de San Juan Bosco), entre Teniente Rey y Muralla, amplios departamentos y habitaciones de $10 a $18. Referencias.

VEDADO. LINEA ESQUINA 6, (CAsa con palmas) Familia honorable, alquila hermosísima habitación con baño, propia 3 o 4 personas. Esquina brisa. Todo servicio. Cambiamos referencias. Hay garage F-5632 y F-3569

OBISPO 502, POR VILLEGAS. HAbitación con balcón a la calle; otra en azotea; propia para 2 compañeros; contoda asistencia. Precio módico. Estricta moralidad.

CONSULADO 161. TELF. M-3529, ENtre Colón y Trocadero. Se alquilan dos habitaciones; juntas o separadas; con o sin muebles. Con vista a la calle; casa de moralidad.

SE ALQUILA UNA HABITACION con baño privado; balcón a la calle; toda asistencia. Residencia Santa Ana, Campanario 222, esquina a Concordia.

EN RESIDENCIA PARTICULAR 17, entre 4 y 6 Nro 85, altos, se alquilan dos habitaciones. Telf. F-7016.

CARLOS III, 502 ESQUINA A BElascoaín; departamentos y habitaciones con balcón, lavabo, teléfono, comida si desea; a mayores. Referencias.

ZULUETA 707, ESQUINA A GLORIA. Amplias habitaciones con balcón y interiores, lavabo y luz; a mayores. referencias.

EDIFICIO «CUBA» SEIS PISOS.

Empedrado No. 42 antiguo. 360 moderno, entre Habana y Compostela. Se alquilan amplias y ventiladas habitaciones, muy baratas, elevador, lavabos, luz toda la noche. Orden y moralidad. Telf. M-5113.

85 NAVES - LOCALES

SE CEDE PARTE DE UN LOCAL O se admiten proposiciones por todo. Neptuno y Lealtad.

SE ALQUILA UNA NAVE 500 METROS

con cuarto de empaque y refrigeración, Subirana y Desagüe. Informa la Vinatera, Arbol Seco y Peñalver.

NAVE CON VIVIENDA

Alquilo Agua Dulce 218 entre Flores y Buenos Aires, nave con casita y gran patio, Véala. La llave al lado. Informes Malecón 163 M-8007.

NAVE DE CONCRETO

Alquilo San José 866 entre Oquendo y Soledad espacioso local a prueba de fuego. La llave en Bodega Soledad. Informan Malecón 163 Teléfono M-8007.

SE ALQUILA UN LOCAL APROPIA do para pescadería y pollería ya preparado. Salud y Gervasio. Informan en la Carnicería.

SE ALQUILA PARTE DE UN LOcal para modista de vestidos ropa hecha o cosa análoga. Informan Amistad 218 Platería.

SE ALQUILA PROPIA PARA COmercio la casa Presidente Zayas 532 (a la entrada de O-Reilly). Tres plantas, elevador y escaleras de mármol. Tiene la inmensa ventaja de tener salida por el fondo al Parque de la Manzana de Gómez. Informan en la misma el señor Franco.

GUANAJAY: ALQUILASE LOCAL panadería, casa vivienda gran patio con entrada por dos calles. Precio $45. Más informes Sr. José Rodríguez. Aramburu No. 51, Guanajay, o Cristino Menéndez, San Rafael No. 355, Habana.

ESQUINA PARA BODEGA CON SUS armatostes se alquila; módico alquiler; buena barriada. Informa Díaz, Jesús María 119, esquina a Damas, Habana.

ALQUILO LOCAL PROPIO PARA pequeño comercio. Picota No. 106 esquina Fundición. Precio único: $10. La llave en frente. Informes; Leyte-Vidal. M-2222.

SE ALQUILA LOCAL PARA COMERcio Monserrate 481 Telf. M-4022.

SE ALQUILA LOCAL PROPIO PAra un taller o guardar dos máquinas. Rodríguez 254 esquina a Villanueva. Informan Tel. U-6616.

SAN LAZARO 453 CASI ESQUINA A Camparanio. Local propio para comercio. Se da

ALQUILERES

HABANA

87

GALIANO Y CONCORDIA, LO MAS céntrico de la Habana, «Edificio Zéndegui» sala, comedor, tres habitaciones, baño intercalado y cocina. Ventilación por los cuatro lados. Precio económico y agua abundante. Informan F-3275.

BAJOS PARA OFICINA O FAMILIA Perseverancia 210 entre Virtudes Concordia, sala, comedor, dos habitaciones. Precio $32. Llaves 207. Informan F-0410 esquina 19.

PRIMEROS PISOS DOS HABITACIOnes y tres habitaciones, modernos, cerca Cuatro Caminos 28 y 30 pesos. Informes Monte 801 Bar La Central. Telf. M-4301.

MARINA 105

Frente al Parque Maceo, primer piso, alto, casa moderna: Recibidor, sala, comedor 3 habitaciones lujoso baño intercalado, cuarto criados con filo intercalado, cuarto en el mismo de 3 a 6. Informes Telf. A-6318. O-Reilly 305. Llaves en el mismo.

ALQUILO MONSERRATE 27, ALTOS entre Chacón y Tejadillo. Llave e informes en la misma de 8 a 10 de la mañana.

SAN LAZARO 665 ENTRE STA. CAtalina y Milagros $25.00. 2 meses fondo; portal; salaá comedor; 3|4; baño completo, cocina y patio grande. Informes FO-2296. Llave al frente.

SE ALQUILA LA CASA LEALTAD 110 entre Animas y Lagunas con sala, recibidor, cuatro cuartos, salón de comer, baño intercalado y cocina de gas; la llave en los altos. Informes Teléfono F 4879.

SAN LAZARO 457 ENTRE CAMpanario y Perseverancia primer piso, sala, recibidor, cuatro habitaciones; baño intercalado; comedor, cocina, servicio, cuarto criados. Verla: de 9 a 1 2.

ALQUILO ALTOS DE DESAGUE NUmero 53, próximo a Belascoaín, compuesto de sala, saleta corrida, dos grandes y ventiladas habitaciones, baño intercalado, etc. Puede verse y tratar con su dueño, de 1 a 4 de la tarde. Llame: Telf. M-8673.

SE ALQUILA: MALECON 653, SEgundo piso, casi esquina Gervasio, 3 habitaciones, sala, comedor, etc. Muy fresca, agua abundante. Puede verse de 2 a 5 p. m.

ALQUILO: DIVISION 113, TERCER piso, en 28 pesos: sala, tres cuartos, baño, comedor al fondo, agua abundante. Informes: U-5005.

CUBA 514

Entre Muralla y Teniente Rey. Se alquila primer piso, cuatro dormitorios, baño intercalado, sala; saleta; comedor; servicio criadas, lavadero. Informes en el mismo. Telf. M-9382.

ALQUILO UNA CUADRA MONTE, Príncipe 54 moderna, amplios altos; sala; comedor; tres cuartos; baño intercalado; cocina. Llave bodega Llamozas. Informan F-4071.

SOLEDAD 46 Y MEDIO, CASI ESquina a Pocito, reciosa casita propia para matrimonio de gusto, compuesta de sala, 2 hermosas habitaciones, baño completo, cocina, patio, etc. Informes en la misma o en el F-3228.

ESTRELLA ESQUINA A GERVASIO, en un lugar inmejorable, compuesta linjísima y amplia casa, fresca y de sala, recibidor, 3 hermosas habitaciones, baño completo, servicio servidumbre, etc. Precio muy bueno. Informan en la misma y en F-3228.

GERVASIO 358 BAJOS ENTRE SAN Rafael y San Miguel; sala; comedor; 2 cuartos baño completo servicios criados Informes Telf. U-2381 cocina gas o carbón.

JOVELLAR NUMERO 109, ALTOS, segundo piso, se alquila con sala, recibidor, comedor al fondo, tres habitaciones grandes, servicios modernos, cuarto y servicio de criados. Para verla de 2 a 5 p. m. en la misma. Informan: Telf. M-1750.

ALQUILO 34, CLAROS, FRESCOS altos. Lagunas 265, sala, saleta, 3 cuartos, agua abundante; 2 meses en fondo.

ALQUILO $50: CLAROS, MODERnos altos San Lázaro 510: Sala, saleta, 3|4, salón comedor, cuarto servicio criados, agua abundante; 2 meses fondo.

CASA DE GRAN LUJO PARA PERSONAS DE GUSTO

En $30 00 se alquila la fresca y ventilada casa, calle Agustín Alvarez número 5, entre Marqués González y Oquendo, a dos cuadras de la Secretaría de Justicia y de la Calzada de Belascoaín, con abundante agua; sala; saleta corrida; tres habitaciones; baño intercalado en colores lujosamente decorado; calentador; lavaderos y servicio de criados. Toma corriente para radio; refrigerador; teléfono, etc. Llaves en el número 10. Informes: Agustín Alvarez Jr. Aguiar 65. Telf. A-7830.

SEGUNDO PISO MODERNO, BELAScoaín 909, entre Figuras y Escobar; sala; saleta; 3 cuartos; baño intercalado; comedor amplia; cuarto y servicio criados; cocina y calentador gas. Informan: Belascoaín 356, altos. Teléfono U-5537.

SE ALQUILAN; OQUENDO No. 358, entre San Rafael y San José: Apartamentos con luz desde $13.00. Llaves e informes en los mismos. Y U-2208.

$22.00 MODERNOS Y ESPACIOSOS altos cuatro habitaciones; sala; comedor; baño completo intercalado. Muy claros y frescos. Entre dos líneas tranvías. Vigía y Fernandina.

SE ALQUILA: ARAMBURU No. 13 entre 27 de Noviembre y Vapor; casa de sala, comedor, dos habitaciones, baño y cocina. Informes: U-5858.

SE ALQUILA: 27 DE NOVIEMBRE, (Jovellar) No. 116 entre Espada y Hospital, apartamentos de sala, comedor, dos habitaciones, baño y cocina; no les falta el agua. Informes U-5858.

SE ALQUILA: HOSPITAL No. 257, entre 27 de Noviembre y San Lázaro, casa de sala, comedor, tres habitaciones, baño intercalado, cocina, cuarto y servicio criados. Informes: U-5858.

SE ALQUILAN; 27 DE NOVIEMBRE Nos. 59 y 61 entre Aramburu y Hospital, apartamentos de sala, comedor, dos habitaciones, baño intercalado completo. Llaves en los mismos. Informes: U-5858.

SE ALQUILA: MAZON No. 204 y 206 entre Valle y Zapata; sas de sala, comedor, tres habitaciones, baño intercalado completo, servicio de criados. (Cerca de la Universidad). Llaves en las mismas. Informes: U-5858.

SE ALQUILAN; SAN MARTIN No. 362 entre Oquendo y Soledad, apartamentos de sala, dos habitaciones, baño y cocina. No falta el agua. Llaves en los mismos. Informes: U-5858.

SE ALQUILAN: VAPOR No. 14 ENtre Marina y Hornos, apartamentos de dos piezas y servicios desde $12.00. Informes en los mismos. Informes Teléfono U-5858.

45 PESOS: MALECON 153, BAJOS: sala, antesala, comedor, cuatro habitaciones, baño, cocina; llave Consulado 88, altos.

88 VEDADO

PROXIMO A TERMINARSE, EN LA calle Cuatro No. 207 entre Línea y Once en el Vedado, propias para personas de gusto, se alquilan magníficas casas con todo el confort moderno, excelentes baños completos, los dormitorios con sus closets cuarto y servicio de criados. Entrada independiente para proveedores. Informes en la misma. Precios desde $35.00 a $55.00.

HERMOSOS ALTOS CALLE 9 ESquina a K con sala, recibidor, 4 habitaciones, cuarto y servicio de criados, garage y cuarto chofer: $75.00. Informan Cuba 62 encargado.

SE ALQUILAN LOS BAJOS DE LA calle 23 No. 1511 entre 24 y 26: $25 con garage. Informan en la misma.

ALQUILO 17 y M, (ALTOS) CASA con sala, comedor, tres grandes habitaciones, hall, baño y cuarto criados independiente. Precio módico. Informan: M No. 166 (altos).

VEDADO, PRECIO REBAJADO $45. Calle 6 entre 23 y 25. Terraza, sala, cuatro cuartos, baño de lujo, cuarto de criados, comedor moderno. Informes: F-2454.

ALQUILERES

88 VEDADO

18 PESOS ALQUILO CASA JARDIN portal, sala; 3 cuartos; cocina y patio; calle 39 y 2 Vedado. Informan en la bodega.

21 No. 656 ENTRE A y B, ALTOS: Terraza, recibidor, sala, cuatro habitaciones, dos baños intercalados, hall, comedor al fondo, pantry, cocina cuarto y servicio criados; llave en los bajos. Informes: 19 No. 507 entre D. y E. Teléfono F-5420.

VEDADO: CALZADA ENTRE 10 y 12 piso alto; 5 habitaciones, pisos mármol; muy frescos y claros; agua siempre. Dueño: I-5877.

ALQUILO CALLE I No. 305 ENTRE 15 y 17: Jardín, sala, recibidor, 9 habitaciones, 2 baños, comedor, despensa, pantry, cocina, garage; 4 cuartos, servicios criados; árboles frutales; $115.00. Leyte-Vidal. M-2222.

ALQUILO CASA CALLE 8 ENTRE 25 y 27 No. 615 jardín, portal, sala, dos habitaciones, baño, cocina, patio. Informes F-4309. La llave en la bodega de 8 a 25.

ALQUILA ALTOS: 4 No. 555 ENTRE 23 y 25. Sala, recibidor, hall, 5 habitaciones, baño intercalado, comedor al fondo, pantry, cocina, azotea, cuarto con servicio. Informan bajos, de 10 a 5.

ACABADAS DE FABRICAR

Lujosos bajos, portal, sala, comedor corridos, 3 cuartos, 3 closets, baño de color, cocina moderna $50.00 calle 25 entre A y B.

QUINTA 772 ALTOS ESQ. A 12 FRENte al Vedado Tennis. Portal, sala, cuatro habitaciones, baño intercalado comedor, cocina, calentador, cuarto criada etc. Moderna $45. F-5592.

CALLE 27 No. 710 ENTRE A y B SE alquilan modernos bajos con 4 habitaciones demás comodidades. Llaves esquina A.

SE ALQUILA: CALLE O, NUMERO 10, frente parque Maine, edificio Piloto, un piso con muchas comodidades. Puede verse a todas horas. Informes y llaves en la misma.

ALQUILO ALTOS PORTAL, SALA, saleta; cuatro cuartos, estudio, hall, dos baños, comedor, cuarto y servicio criados; patio y traspatio: $60. 13 Nro 405 entre F y G. Vedado Informan en la misma.

SE ALQUILA

25 Nro. 1616 entre 26 y 28. Villa Amalia, Vedado dos habitaciones, sala, comedor, terraza, cuarto de baño. Informan en los altos.

VEDADO 23 ENTRE 18 Y 20 CASA altos y bajos, independientes; acabada de fabricar con portal, sala, biblioteca, 3 cuartos, comedor, servicio cuarto criados, cocina gas; garage. Verla 12 a 5 informan U-3094.

HERMOSOS ALTOS: 17 ENTRE A y B, 658, recibidor, sala, 5 habitaciones, 2 baños interclaados, closet, comedor, pantry, cocina, cuartos criados garage. Informan los bajos, Telf. F-6712.

BAÑOS 354, ENTRE 15 Y 17, SE ALquila esta cómoda y fresca casa: 5 cuartos, hall, baño completo, cuarto, servicio y entrada para criados. Llave e informes en el 352.

ELEGANTES BAJOS. CHALET ACAbado pintar; 25 y L. No. 310, una cuadra Universidad; terrazas, sala, comedor, lujosos 4|4; baño, pantry, patio, garage 2 máquinas; cuarto y servicio criados. Abierto 2 a 5 p.m.

SE ALQUILA UNA BUENA CASA con muebles o sin muebles. Calle B 405 entre 17 y 19 Vedado. De 2 en adelante.

ALQUILO: CALLE I No. 305 ENTRE 15 y 17 Vedado. Jardín; sala; recibidor; 9 habitaciones; despensa; pantry; cocina; 2 baños; terraza; 4 cuartos; servicio criados; garage; patio; árboles frutales. $115.00 Leyte-Vidal M-2222.

SE ALQUILAN LOS BAJOS DE 17, No. 1410 entre 26 y 28, Vedado. Consta de portal, sala, recibidor, 3 cuartos, baño, comedor, cocina, cuarto y servicio de criados; llave en los altos. Teléfono F-2857.

ALKUILO: 27 Y D CHALET VILLA Esperanza, jardín; portal; sala; comedor; cinco habitaciones; baños; garage; cuarto criado. Llaves en los altos. Informes: M-3198.

SE ALQUILA LA CASA AMUEBLAda 17 No 111 entre L y M, con portal; sala; hall; 4 cuartos y dos de criados: gran comedor; salón español y patio; garage. Informan en la misma.

ALQUILO 25 No. 716 ESQUINA D, al doblar Parque Medina, piso segundo, frente Instituto; cuatro dormitorios; dos baños intercalados; sala; recibidor; hall; portal; garage; servicio criados Propio dos matrimonios.

CALLE 12 ENTRE 5a. Y 3a. SE

alquilan plantas acabadas de construir en $60. $70 y $75, mensuales con garage. Informan en la misma.

TENGO PARA ALQUILAR CASAS amuebladas en la Habana y repartos. Compro, vendo; alquilo y permuto fincas urbanas y rústicas. Dinero para hipotecas, Lluria. Metropolitana 213. Telf. M-7078.

89 CERRO - PALATINO

CALZADA DE PALATINO No. 23

antiguo, 215 moderno; se alquila casa de jardín; portal, sala, comedor, tres habitaciones, baño y cocina. Precio $25.00. Informa el encargado.

90 MARIANAO - REPARTOS

ALQUILER REBAJADO: ALQUILO chalet Sexta Avenida entre 6 y 7 Buena Vista, 5 habitaciones, 2 baños, garage, patio y demás comodidades. Informe F-3579.

SE ALQUILAN EN $40.00 LOS MOdernos altos de la Avenida de Columbia No. 12, 3 cuartos, baño intercalado, cocina, pantry terraza, cuarto de criados, garage, la llave en los bajos. Informan FO-7786.

$35 LINEA DEL ELECTRICO ENtre Jesús María y Redención, Marianao, sala, hall, 4|4, comedor, baño, pantry cocina, cuarto y servicio criados. Telf. F-6584.

MIRAMAR: 5ta. AVENIDA ESQUIna a 8. Espléndida residencia, lujosa yamplia, moderna, acabada de pintar. Rodeada jardín. Informan F-7787.

MIRAMAR: 2 ESQ. 3a. AVENIDA. Magnífica residencia, lujosamente amueblada para persona de refinamiento Todas las comodidades modernas. Espaciosa; rodeada de jardín. Visítese de 2 a 6. Informan F-7787.

SE ALQUILA AMUEBLADA HER

mosa residencia en el Lago Norte del Reparto Country Club Park. Informan por el Telf. FO-7062.

ALQUILO CASA AMUEBLADA Y aquipada 4 cuartos, 2 baños, refrigerador demás comodidades por 6 meses, un año; Reparto Miramar Informan A-7709. $300.

SE ALQUILA CASA AMPLIACION Almendares. Calle 13 entre 4 y 5; portal, sala, 2 cuartos, baño intercalado, comedor fondo. Precio: $25.00. Informes: Teléfono F1-7991.

ALQUILO CASA SIN ESTRENAR Avenida Primera entre 9 y 10, Ampliación de Almendares, tres habitaciones, amplio hall, buen baño, garage; cuarto y servicio de criados.

PRECIOSO CHALET RODEADO JARdines, portal, sala, comedor, cuarto y servicio criados y garage, bajos, y vestíbulo, tres cuartos y baño lujo en los altos, alquilo a precio razonable. Reparto La Sierra 4 entre 3 y 5. Informes Teléfono U-1102 calle 25 número 104 entre Infanta y Espada.

EN LAS ALTURAS DE MIRAMAR, calle 13 casi esquina a Línea, se alquila preciosa casa terminándose de fabricar con cuatro hermosos cuartos, dos baños en colores, clasets en todos los cuartos sala, comedor, hall garage, pantry, cocina, cuarto y servicio de criados. Informa su dueño Calle J No. 311, altos esquina a 17, Vedado.

90 MARIANAO - REPARTOS

5ta. AVENIDA ENTRE 5 6 BUENA vista. Precioso apartamento sala; comedor; dos habitaciones, baño cocina y patio $20 mensuales. Informan en la misma o Trust Company. Obispo 25. M-6917.

HIGIENICOS ALTOS, PROPIOS FAmilia gusto corta. Ventiladísimos, cómodos, independientes y magníficamente situados: Once entre Catorce y Diez y Seis, próximo Crucero Tranvías Playa y Stadium Tropical, 3|4; baño intercalado, garage etc. Siempre agua. Véalos 2 a 6.

ALQUILO MODERNA RESIDENCIA calle 12 lado solar esquina Avenida 9, Ampliación Almendares; portal, sala, hall, tres habitaciones, comedor, baño intercalado, servicio de criados, garage patio. Verse 10 a 12 y 3 a 5. U-2242

AMPLIACION ALMENDARES: CASA nueva, Tercera Avenida 59, entre 9 y 10, acera brisa, 4 habitaciones, garage baño lujoso traspatio. Informan: FO-1004: $45.00.

LA SIERRA ALTOS DEL GARAGE 7 esquina a 8 hermoso salón con terraza; baño; servicios; garage y luz; 15. Informes FO-1337.

CASAS LUJOSAMENTE AMUEBLAdas. Miramar casa 6 cuartos, 3 baños, Vedado, casa 4 cuartos, 2 baños. Apartamento 3 cuartos, 1 baño. Country Club casa 3 cuartos, 2 baños. Lluiria. Metropolitana 213. Teléfono M-7078.

ALTOS EN AVENIDA DE LA PAZ 78, Alturas de Almendares; cinco grandes dormitorios; dos baños; garage, demás dependencias de confort. Punto ideal, fresquísimos, saludables. Véalos.

ALQUILO CASA MARIANAO REAL No. 44 por San Jacinto frente a Compañía teléfonos. Sala; comedor; dos grandes cuartos; baño moderno; cocina y gran patio. $25.00. Llaves la bodega.

GENERAL LEE ENTRE CONCEPción y Reina, Quemados de Marianao; chalet altos y bajos con terreno al fondo: 6 cuartos; baño intercalado moderno; agua fría y caliente; sala; comedor; portal; cocina de carbón; pantry; servicio criados. Llaves allí o en Reina y Ferrocarril Playa. Informan: M-2863 y F-3131.

$25.00 HERMOSOS ALTOS SALA, 2 cuartos grandes; baño; comedor al fondo; 2 terrazas etc. Tercera 67 entre 16 y 18. Telf. F-7148

91 JESUS DEL MONTE - VIBORA

LUIS ESTEVEZ 57 UNA CUADRA del tranvía Jardín, portal, recibidor, tres habitaciones, baño intercalado Reedificada. Informan I-5082.

SANTA IRENE 171 ALTOS ENTRE San Benigno y Flores terraza, sala, saleta, comedor, tres cuartos, baño intercalado, cuarto de criados. Puede verse a todas horas $38.00 M-3763.

VIBORA. ESTRADA PALMA 214 ESquina a Concejal Veiga. Se alquila suntuosa residencia. Tipo chalet. Jardín, portal corrido, recibidor, gabinete, sala, saleta, comedor decorado, pantry, hall, cocina, baño completo, dos cuartos de criados y sus servicios, garage, en el alto: terraza corrida, seis cuartos dos baños completos, cuarto y servicio de criados. Llaves en la misma.

ALQUILO LUJOSO CHALET

De San Mariano y Goicuría, tiene sala, gran comedor, biblioteca, seis habitaciones, dos baños, y grandes jardines, tres habitaciones de criados y garage para tres máquinas. Verse a todas horas. Informan en la misma.

SANTA IRENE NUM. 30

Se alquila casa compuesta de sala, saleta, tres habitaciones, comedor al fondo, baño y cocina. Informan en Habana 464 entre Obrapía y Lamparilla. Telf. A-9619 de 9 a. m. a 12 m. y de 2 p. m. a 5 p. m.

RECIEN REFORMADA ALQUILO casa precio módico con portal, jardín, sala y saleta, 5 cuartos y galería cubierta; 2 patios etc., servicio y cuarto para criados. Calle Heredia 161 entre Estrada Palma y Libertad. Guaguas Ruta 14. Teléfono F-2565.

VIBORA: SE ALQUILA, AVENIDA 10 de Octubre 1210 entre San Mariano y Vista Alegre. Piso alto: portal, sala, comedor, 4 habitaciones, baño intercalado completo, cocina, gas; servicio criados. En la misma de 2 a 4 p. m.

ALTOS DE ESQUINA SE ALQUILA: Sala, comedor, cuatro cuartos, baño fino, cocina, servicio y terraza; muy fresco y agua abundante; $30. Reparto Mendoza, Ruta 15. I-5180.

SE ALQUILA MODERNA CASA DE 2 cuartos. Antonio Saco 562 entre O-Farrill y Acosta; muy ventilada; precio $25. Informan al lado; dueño Carmen 56, altos, Víbora.

10 DE OCTUBRE 1161, ENTRE STA. Catalina y San Mariano, alquilo casa; con sala, saleta, cinco habitaciones y traspatio. Sirve para comercio o tren de lavado. Telf. X-1250.

ESTRADA PALMA 111, ALTOS A dos cuadras de la Calzada, sala, comedor, 5 cuartos, criados, amplia. $30. Llave allí I-6348.

ALQUILO LUZ CABALLERO 265, CAsi esquina Santa Catalina. Jardín, portal, sala, comedor, tres cuartos, baño intercalado, cocina, cuarto y servicio de criados, patio y garage. Muy cerca colegios Lourdes y Maristas. Precio: $38.00. Informes: I-6620.

VIBORA: FELIPE POEY 555 ENTRE O-Farrill y Acosta; cómodos bajos 4 habitaciones, terraza al fondo, garage, agua siempre. Dueño: I-5877.

SANTA CATALINA ESQUINA CONtina, bajos: Jardín, portal, sala, cuarto baño, comedor, cocina; tranvías y ómnibus. Informes: Durege 326 esquina a San Bernardino. F-7533.

ULTIMO PRECIO: ALQUILO SAN Indalecio No. 275 esquina San Leonardo, Altos: Santos Suárez; balcón, sala, 2 habitaciones, baño, comedor, cocina; $23.00. Informes: Leyte-Vidal. M-2222.

ALQUILÓ LO MEJOR Y MAS SANO de la Víbora, hermosos altos, terraza, recibidor, sala, cuatro habitaciones, dos baños, comedor y cocina. Diez de Octubre No. 1271 entre Carmen y VISTA ALEGRE a cuadra y media del Paradero Víbora. Informan al lado No. 1267.

JESUS DEL MONTE: ALQUILO LOS altos de la casa número 514, Calzada Diez de Octubre, compuesta de sala; saleta y recibidor y balcón a la calle, 6 cuartos, servicio intercalado, comedor y cocina y servicio independiente de criados, patio y traspatio, $50.00. Telf. A-9958. Sr. Gómez.

ALQUILO 10 DE OCTUBRE ESQUIna a Santa Irene, bajos, sala, comedor, buen patio, agua abundante. Informan en el teléfono F 4743.

DELICIAS 126 ENTRE MANGOS Y Princesa, altos, dos cuadras de la Calzada, sala, comedor, tres habitaciones, baño interior, cocina. Para verla de 2 a 5.

GANGA, ALQUILO LA HERMOSA casa Luís Estévez Nro. 260 entre Juan Bruno Zayas y Concejal Veiga. Con 2 baños intercalados y garabe. Informan al lado. Telf. F-6940 Precio económico.

ALQUILO MODERNOS AMPLIAS ALtos 10 de Octubre 166, terraza; sala; recibidor; cuatro cuartos; baño intercalado; comedor al fondo y cuarto de criados. Llave en la colchonería. Informan F-4071.

DIEZ DE OCTUBRE 1257, ENTRE Vista Alegre y Carmen, lujosa casa próxima a desocuparse, se alquila con portal, sala, recibidor, cuatro habitaciones, dos baños de lujo, comedor, cocina de gas y carbón azulejeada criados, patio y traspatio. Puede verhasta el techo habitación y servicio se. Telf. I-5903: $50.00. Agua abundante.

SE ALQUILA LA CASA O-FARRILL 171, entre J. A. Saco y Luz Caballero. Informes en la misma y en el A-9733.

CORTINA 266 ALTOS, ENTRE SANta Catalina y Milagros se alquilan muy cómodos, ventilados y agua abundante. Media cuadra de tranvías y ómnibus; 25 pesos.

91 JESUS DEL MONTE - VIBORA

SE ALQUILA CASA CALLE ENCARnación No. 57 entre Dolores y San Indalecio en Jesús del Monte, Compuesta de portal; sala; saleta; 3 cuartos; baño intercalado. Cocina; cuarto de criados; servicio id. patio y traspatio. Puede verse de 1 a 3 p. m. Telf. M-1103.

ALQUILO MAGNIFICA CASA, Estrada Palma 51, esquina Párraga. Bajos: cuatro salones; repostería; cocina. Altos: cuatro cuartos; dos baños; garage; tres cuartos criados; jardín. Informan: FO-3309. Edificio Ariosa.

92 SANTOS SUAREZ - MENDOZA

SE ALQUILAN HERMOSOS ALTOS, esquina Estrada Palma y Juan Delgado. Sala, comedor, tres habitaciones, pantri, servicio y baño intercalado y cocina Precio $25.00 llaves bajos Ferretería

$15.00: ALQUILO CASA CALLE DUrege No. 117 entre San Leonardo y Enamorados; agua abundante, a una cuadra fábricas Cancado, Estrella y La Ambrosía. Maximino Martínez.

SE ALQUILA UN PRIMER PISO compuesto de sala, comedor, dos cuartos, baño y cocina; precio módico. General Lee No. 301 esquina a Juan Delgado. Informan en la barra de los bajos.

SE ALQUILA UNA CASA CON TRES cuartos, sala y comedor, baño intercalado y terraza en Juan Bruno Zayas 1, esq. a Gral. Lee, Santos Suárez.

SANTOS SUAREZ: ALQUILO GENEral Lacret esquina Oeste, altos sala, comedor, recibidor, dos cuartos, baño, cocina; llaves bodega; muy fresca. Teléfono U-2595.

ALQUILO VISTA ALEGRE 260, BAjos, entre Luz Caballero y J. B. Zayas, media cuadra Maristas; 5 cuartos, garage y demás comodidades. Informan misma de 9 a 12 y 2 a 4. Teléfono I-6202. La misma hora para llamar.

ALQUILO ALTOS SANTA IRENE 174 esquina Flores: Sala, saleta, 6 cuartos, baño intercalado, comedor, cocina, servicios criados; precio situación. Informan Bajos, Barbería.

SE ALQUILA LA CASA JUAN DELgado 413 entre Vista Alegre y Carmen con jardín, portal, sala, comedor, cuatro cuartos, baño, cocina y patio. Informan: Aguila 209. Teléfono A-9044.

SANTOS SUAREZ ENAMORADOS 354 alquilo bonita casa, portal, cuatro cuartos, sala, baño, cocina, comedor, patio. Informan en la misma de dos a cuatro o Muralla y Compostela café. Telf. A-6010

ALQUILO BAJOS. LO MEJOR DE Santos Suárez San Bernardino 324 entre San Julio y Durege, a una cuadra tranvías. Sala; saleta; 4 cuartos, gran patio. Llaves bodega.

ALQUILO SANTOS SUAREZ 172 ENtre San Benigno y Flores, portal, saleta, tres cuartos, baño intercalado, comedor, cocina, cuarto y servicio criados y garage Verse a todas horas. F-7201. A-6082.

ZAPOTES ESQUINA DUREGE, BEllísima casita ropia para matrimonio o familia de gusto, compuesta portal, sala, recibidorcito, amplísima habitación, baño, cocina completita, patio, lavadero, etc. Precio inmejorable. Informes: F-7533.

93 LUYANO

ALUILO ALTOS LIMPIOS, COMOdos balcón corrido, terraza, abundante agua, cerca Calzada Luyanó. Compromiso esquina por Benavides, alquiler veinte pesos. Informan bajos teléfono X-1096

COMPROMISO No. 310. ALQUILO una casa de sala, 2 cuartos, cocina y baño, moderna, agua abundante. O. Aliados a media cuadra y tranvía a dos.

$15 ALQUILO CASITA RECIEN construida, sala, cuarto, baño cocina y patio propio para persona gusto, agua abundante. Dolores No. 316 entre San Leonardo y Enamorados. (Santos Suárez) una cuadra Toyo.

SE ALQUILA EN GANGA, 2 BAJOS a $25 y dos altos, uno a $20.00 y otro $25.00. Concha 960 y 962 frente al «Relámpago». La llave al lado Tostadero de Café U-6684.

ALQUILO HERMOSOS PISOS EN

Luyanó 652 compuestos de jardín, portal, sala, antesala, hall, cinco hermosísimas habitaciones, comedor Renacimiento, cocina; pantry; cuarto y servicio de criados, garage.

SE ALQUILAN LOS MODERNOS ALtos de Infanzón y Teresa Blanco, esquina de la brisa; sala; saleta; 4 habitaciones, balcón corrido; cuarto de baño completo; cuatro y servicio de criados; media cuadra Concha y Luyanó: $30.00. Agua abundante.

94 LAWTON - BATISTA

SE ALQUILA LA CASA CALLE «E» No. 357 del Reparto Batista. Compuesta de portal, sala, comedor, dos cuartos, baño intercalado y patio. $20.00. Informes teléfono: A-9880.

SE ALQUILA LA CASA LAWTON 1258 entre Concepción y Dolores, con sala, recibidor, tres cuartos, salón de comer, baño completo y cuarto y servicio de criados. Llave en Lawton 1311 Telf. F-4879 informan.

98 ALQUILERES VARIOS

COCINERAS. EN CONSULADO 161 dos cuadras del Mercado se cede cocina y utensilios de casa huéspedes a cambio de comida o módico alquiler M-3529.

SE ALQUILAN ALTOS PRIMERA casa Reparto Alturas Cojímar, Máximo Gómez y 32 sala; 4 cuartos; 2 terrazas; servicio criados; siempre agua. Informes y llave en la misma y A-6567 e I-3781

SE SOLICITAN

99 SOLICITUD DE ALQUILERES

SE SOLICITA UNA CASA EN EL Vedado, capaz para una clínica o un colegio muy numeroso. Apartado número 1674.

101 PERDIDAS

SE RUEGA A LA PERSONA QUE haya encontrado en el Club Ferroviario un relojito antiguo con su pasador, recuerdo de familia, se sirva devolverlo a la señora Rodríguez de la Fé en Vista Alegre 306 esquina a Juan Bruno Zayas, donde será gratificada.

102 AGENCIAS - COLOCACIONES

«LA MATANCERA»: A-7740. SERVImos para cualquier parte de La Habana y repartos servidumbre de ambos sexos del país o extranjeros, con referencias. Servicio rápido. Sol 465, entre Egido y Villegas.

LA AMERICANA F-2524 CALLE 23 407 esquina J. mejor personar para servicio doméstico; cocineras; cocineros lavanderas; niñeras; criados, criadas; mensajeros; dependientes; chauffeur; pinches; jardineros.

LA COMERCIAL M-1149 AGUILA 759, esquina Monte. Se ofrecen para servicio doméstico y comercial criadas; criados; cocineras; niñeras; chauffeurs; lavanderas; mensajeros; cocineras; camareros; dependientes; fregadores; mecanógrafos, del país y extranjero.

U-1880 «LA HABANERA»

Neptuno y Espada. Tenemos numeroso personal de mujeres, hombres, blanco, de color; extranjero; del país. Cocineras, criadas; manejadoras; mensajeros; personal por horas. Sirvientes a clínicas con referencias. U-1880.

AGENCIA «SAN RAFAEL» U-5388

Tenemos: personal de hombres y mujeres; blanco, de color; extranjero, del país con referencias. Cocineras; criadas; manejadoras; choferes; cocineros; mensajeros etc. U-5388. Personal por horas.

SE SOLICITAN

102 AGENCIAS COLOCACIONES

MARIANAO EMP. AGENCY. FO-1077 3a y 16, Almendares. La única Agencia que garantiza sus servidumbres con referencias conocidas tanto del país como extranjeras; nuestros 11 años de establecidos lo demuestran.

M-6961: AGENCIA DE CONTRATACION

Garantizamos y servimos a todo el país, toda clase personal: Doméstico; Oficina; Profesional; Técnico etc. Previamente comprobada competencia y honradez. Apartado No. 1705, Cuba No. 209.

103 CRIADAS - CRIADOS

SE SOLICITA MUCHACHA BLANca o parda, joven para trabajar por horas, casa chica y corta familia. Monserrate 415 Piso 3o. Dpto. 8 Altos (Bar Franco) entrada por Lamparilla.

SE SOLICITA UNA MUCHACHA blanca para la limpieza y ayudar por la tarde en la cocina. Sueldo $8.00 y se pagan los viajes si vive lejos. Se piden referencias. Juan Delgado $259 entre Milagros y Sta. Catalina. Santos Suárez.

PARA EL CAMPO SE SOLICITA una joven de buena presencia para criada que sepa servir bien la mesa. Informan Almendares No. 29, casi esquina a Tropical. Alturas de Almendares. Teléfono FO-1098.

104 COCINERAS Y COCINEROS

SE SOLICITA UN JOVEN O MUJER sobre 40 años del interior, que sepa cocinar bien y ayude algo a la limpieza. Puede dormir o no. Infanta 61, 2o piso entre 25 y 27, puerta derecha.

NECESITO COCINERO O COCINEra que quiera arrendar una cocina con más de 14 abonados, buen negocio. Véalo. Informan Compostela 362 «La Palma».

SE SOLICITA UNA COCINERA QUE sepa cocinar bien, ayudar a la limpieza y dormir, de 35 a 40 años. Sueldo $10. San Nicolás 313 entre Neptuno y San Miguel (bajos).

SE SOLICITA UNA CRIADA PARA cocina y limpiar. Sueldo $18. No duerme en la colocación. Calle 4 No. 362 entre 15 y 17. traer referencias.

SE SOLICITA ESPAÑOLA PARA TOdo trabajo de matrimonio solo. Calle 17 No. 1056 entre 12 y 14 bajos, Vedado.

SE SOLICITA COCINERA QUE SEpa cocinar bien, entienda repostería y sea limpia, dormir en la colocación y ayudar otros quehaceres. Con referencias. A. No. 208 entre Línea y 11, Vedado.

105 MANEJADORAS

SOLICITO MANEJADORA BLANCA, con referencias, dormir en la colocación; sueldo ocho pesos y uniformes. Presentarse después de la una. Calle 25 No. 709, bajos entre D y Baños, Vedado.

107 INSTITUTRIZ

INSTITUTRIZ: PARA EL CAMPO SE solicita una institutriz inglesa o americana con buenas referencias. Buen sueldo. Informan Almendares No. 29 casi esquina a Tropical. Alturas de Almendares. FO-1098.

114 AGENTES - VENDEDORES

SE SOLICITAN VENDEDORES CON experiencia en el giro de víveres para trabajar a sueldo en la ciudad de la Habana y en las provincias de Santa Clara y Matanzas. Sólo deberán interesarse personas bien relacionadas con los clientes. Contestar por escrito dando detalles de su experiencia y conocimientos G. V. Anuncios Clasificados DIARIO DE LA MARINA.

SOLICITAMOS VENDEDORES HOMbres o mujeres activos, para fábrica de Agua de Colonia y Jabones de tocador. Algo nuevo y mejor a lo conocido hasta hoy. Producto para ganar mucho dinero. Perfumería Sayco Patria No. 153 Cerro.

VENDEDORES AMBOS SEXOS GAnen dos pesos diarios mínimo vendiendo directamente público productos fáciles mucha demanda. Calle once casi esquina Consulado. Junto Cuban Telephone. Ampliación Almendares. De una a tres p. m.

SE SOLICITAN AGENTES EN EL interior para vender caramelos, bombones, chocolates; dulces etc. magnífica utilidad: base exclusiva; dirigirse a Cía. Empacadora. Apartado 44. Guanabacoa.

115 OFICINISTAS

NECESITO UNA DEPENDIENTA O un joven para oficina comercial; y otra entienda algo contabilidad. También necesito un jardinero, un chofer y un criado $30. Compostela 362 «La Palma».

MECANOGRAFO O MECANOGRAFA con mucha práctica, inglés-español y español-inglés, se necesita en oficina de 12 pm. a 4 pm. para cartas comerciales. Quien no escriba y redacte correctamente en inglés, no sea buen mecanógrafo, que no conteste. Escriba pretensiones a L. A. DIARIO DE LA MARINA. Clasificados.

116 SOCIOS

SE SOLICITA SOCIO JUDIO U otra nacionalidad que disponga de capital para ampliación de negocio de Tintorería, Lavandería, gran oportunidad para matrimonio luchador, por escrito únicamente C. Tellechea, calle 21 Nro. 158 Vedado, entre K y L.

SE NECESITA SOCIO QUE CONOZca el giro de ropa. Tengo Peletería y Sombrerería. Como hay local bastante quiero ampliar el negocio. Es punto inmejorable. La persona que quiera conocer más detalles que llame por Teléfono al XO-1160.

117 SOLICITUDES VARIAS

PELUQUERA MANICURE SE SOLIcita Peluquería Hotel 8 y 19 Vedado. «Studio Oscar» Telf F-6020.

**

ENERO 6 DE 1939 — DIARIO DE LA MARINA — EJEMPLAR: 5 CENTAVOS

EL ORGANO SEMI-OFICIAL ALEMAN DICE QUE TAL VEZ MR. ROOSEVELT NO SEPA NADA DE LA NUEVA ALEMANIA NI DE SU UNIDAD Y LIBERACION

Nueva "transmisión líquida" aplicada a los automóviles

El nuevo invento suprime los engranajes de transmisión y emplea un sistema idéntico al de la rueda hidráulica.—Cómo tuvo sus comienzos el cristal irrompible actual.

(Por EDWARD W. MORRISON)

DETROIT, enero de 1939.—En los círculos automovilísticos norteamericanos, y en el extranjero, suscita marcado interés un invento aplicado por una de los grandes fábricas de Estados Unidos a uno de sus modelos consistente en transmitir la fuerza motriz del motor al diferencial por medio de la presión hidráulica.

La fuerza pasa del cigüeñal al árbol de transmisión sin contacto alguno con metal, lo que equivale a decir que se han suprimido por completo los engranajes que anteriormente componían la llamada «caja de velocidades». En su lugar hay un tambor lleno de aceite, que hace presión sobre las aletas de dos ruedas opuestas, en igual forma que mueve la rueda de un molino de agua que cae de un dique.

El dispositivo se compone de dos de estas «ruedas hidráulicas» colocadas frente a frente, a muy poca distancia una de otra, dentro de un tambor hermético. Una de estas ruedas, semejante a una turbina en miniatura, está acoplada al motor del automóvil, la otra, al árbol de transmisión. Cuando el motor hace girar el cigüeñal, la primera rueda se mueve, y al moverse imprime un movimiento centrífugo al aceite contenido en el tambor. El movimiento centrífugo del aceite le arroja contra las aletas de la rueda de enfrente, a las que hace girar a su vez, y de este modo se pone en movimiento también el árbol de transmisión y el automóvil todo. La luz que media entre una y otra rueda del dispositivo es de un cuarto de pulgada.

El aceite, impelido en sentido inverso por la segunda rueda, es arrojado luego contra las aletas de la primera, y así continúa el «movimiento continuo» que impulsa al vehículo.

Dos «ventiladores»

El dispositivo de referencia ha sido comparado gráficamente a un par de ventiladores eléctricos colocados cara a cara. Cuando se hace andar uno de ellos, la corriente de aire que genera imprime movimiento al otro ventilador. Como se ve, en este caso el agente transmisor es el aire; en el que nos ocupa, es el aceite; en ambos casos se suprimen los engranajes, cadenas u otros similares de transmisión.

La ventaja principal derivada del nuevo sistema es la extremada suavidad que imparte al andar del vehículo. Se pueden aplicar los frenos súbitamente, sin desconectar el embrague, y sin que con ello haga detener el motor, como ocurre con las transmisiones ordinarias. El motor, además, se puede hacer funcionar días enteros al régimen mínimo de revoluciones sin que se detenga.

No hay necesidad de hacer uso del embrague ni de la palanca de cambio de velocidades más que en raras ocasiones, porque el motor y el coche en general responden perfectamente estando el vehículo en tercera. Por lo tanto, lógico es deducir que se reduce considerablemente el desgaste del mecanismo de transmisión, desde el tambor hidráulico, hasta las ruedas posteriores.

El aceite utilizado en el dispositivo es mineral, de baja viscocidad. Los ingenieros han elegido este tipo porque en el interior del tambor hay un cojinete que requiere esa clase de lubricante. Además, el aceite mineral no produce ningún efecto sobre las partes metálicas de la unidad.

Los ingenieros manifiestan que, en circunstancias ordinarias, la diferencia de velocidad rotativa entre una y otra rueda del tambor es sólo del 1 por 100; la rueda movida por el cigüeñal es más rápida. La diferencia aumenta cuando el vehículo circula a poca velocidad con carga pesada, y llega a su máximo cuando se deja el coche parado con el motor funcionando y la transmisión acoplada. Empero, la diferencia no es nunca suficiente para detener el motor, y el coche se pone en movimiento tan pronto se suelta el pedal del freno y se acelera el motor.

Principio antiguo

Los ingenieros automovilistas consideran el nuevo sistema simplemente como una aplicación novedosa de un principio muy conocido: el de la rueda hidráulica, que se emplea desde hace siglos. Esta transmisión no es única en su género, tampoco. En Inglaterra los coches «Daimler», de alto precio, emplean un sistema parecido desde hace años, que también han adaptado para uso de los ómnibus.

El tambos de transmisión hidráulica se hace enteramente de piezas de acero estampado, prensado y forjado, sin obra de fundición alguna. Las aletas de las ruedas (22 en la rueda impelente y 24 en la auxiliar) son de acero estampado en frío.

La adaptación de este conocido principio de transmisión de fuerza viene a subrayar el hecho de que el cristal irrompible, o inastillable, que actualmente es de uso general en los parabrisas y ventanillas de los automóviles, se debe también a un descubrimiento que data de muchos años.

La invención del cristal irrompible es objeto de un interesante artículo en el número de diciembre de 1938 de la revista técnica que publica la casa norteamericana Buick. El inventor, o descubridor, mejor dicho, del cristal irrompible, fué el químico francés Edouard Benedictus.

«Una noche, en 1904—explicó luego Benedictus— al poner en orden mi laboratorio físico-químico, se me cayó de las manos una botella, desde la altura de uno e los estantes más altos. Bajé a recogerla y, con gran sorpresa, ví que no se había roto, aunque presentaba en su interior quebraduras en forma de estrella, como el cristal de Bohemia. No se había desprendido de la botella la menor astilla, ni parecía probable que se desprendiera.

«Quince años antes, esta botellla había contenido una mezcla de alcohol, acetona etílica, acetato de amilo y trinitrocelulosa. La mezcla se había evaporado por completo, dejando en el interior de la botella un esmalte semejante en apariencia al celuloide. Esta película fué suficiente para impedir la rotura de la botella. Tomé nota de lo ocurrido en una etiqueta y la pegué en la botella».

Dos choques reveladores

Poco después de ocurrir lo apuntado, M. Benedictus presenció una colisión entre dos taxímetros de la que resultó gravemente herida una joven a consecuencia del rompimiento de cristales. Más tarde vió el químico otro accidente, de consecuencia más trágicas.

«Una noche, después de cenar—relata M. Benedictus en el artículo mencionado— estaba yo reflexionando acerca de esos dos accidentes, cuando inopinadamente vino a mi memoria el recuerdo de la botella de marras. Me precipité hacia el laboratorio, y me i cuenta entonces de los alcances del descubrimiento. Al amanecer del día siguiente, después de una noche en vela, me encontré con la botella en mis manos. Aunque no me habbía movido por espacio de nueve horas, había, en cambio, logrado concebir un programa que puse luego en ejecución punto por punto».

M. Benedictus produjo su primer trozo de vidrio laminado en una vieja prensa de imprimir de mano. Empero, fué sólo en 1926 que el cristal inastillable se introdujo en la industria automotriz norteamericana. Al inaugurarse el Salón del Automóvil de ese año, un jugador de «baseball» lanzó un pelotazo contra un cristal ordinario, que se rompió en cientos de astillas. Luego hizo lo propio contra otro cristal, aparentemente idéntico al primero, pero la pelota no hizo más que caer al suelo, después de producir un impacto sordo. El cristal inastillable causó de inmediato gran sensación.

Pronto estuvo en gran demanda el nuevo cristal, que los fabricantes de automóviles emplearon al principio en los parabrisas. Actualmente se emplea en todas partes del vehículo.

Este cristal es en realidad un «emparedado» compuesto de dos cristales superpuestos, entre los cuales hay una capa de un material plástico transparente que sirve de cemento. Al principio este material se descoloraba, quedando amarillento, pero este defecto ha desaparecido al perfeccionarse el sistema de fabricación.

(Derechos reservados al DIARIO DE LA MARINA por North American Newspaper Alliance).

DALADIER PROMETIO REFORZAR LAS DEFENSAS TUNECINAS QUE SE HALLAN JUNTO A LIBIA PARA HACERLAS INVIOLABLES

El Primer Ministro de Francia dió por terminada su visita a Túnez y salió para la base naval de Bizerta

Daladier manifestó a uno de los caídes que salieron a recibirlo que la unión con Túnez es vital para Francia.

La visita se realiza cuando Italia solicita concesiones

TUNEZ, enero 5. (AP.)—El primer ministro Daladier dijo esta noche que las defensas militares tunecinas que se hallan junto a la Libia italiana serán reforzadas con el objeto de hacer «inviolable» el protectorado.

El jefe del gobierno francés, al completar una inspección de tres días por las fortificaciones de la frontera, declaró que tiene «completa confianza» en que Túnez se encuentra seguro contra cualquier ataque.

En una conferencia con los jefes militares y aéreos les aseguró que continuará laborando por el mejoramiento de las defensas.

El primer ministro permaneció menos de una hora antes de seguir a Bizerta para embarcar en el crucero «Foch» para Argelia.

Fué despedido por millares de indígenas que aplaudieron y vitorearon a Daladier. Las sirenas de los barcos sonaron, las campanas de los templos se echaron a vuelo y las bandas militares ejecutaron la Marsellesa.

Terminó el primer ministro Daladier de Francia su visita a Túnez partiendo para Argelia

SOUSSE, Túnez, enero 5. (AP.)—El primer ministro Eduard Daladier puso hoy fin a su inspección de la línea de defensa africana de Francia junto a la Libia y recibió promesas de lealtad de los jefes nativos mientras regresaba al Norte del país procedente de la zona fortificada.

Su tren se detuvo en ciudad tras ciudad donde los líders reiteraron su deseo de luchar por mantener a Túnez bajo el protectorado francés. Millares de indígenas dieron vivas a Francia y sus emisarios llevaron muchos regalos al primer ministro visitante.

En Sfax, puerto situado junto al desierto de Túnez, el Caid local, que representa al Rey de Túnez, le entregó una rama de olivo de plata como símbolo del deseo de Túnez de unión y paz, como dijo al entregarla.

Daladier contestó diciendo que la «unión con Túnez» es vital para Francia. Su visita a Túnez se lleva a cabo en momentos en que los italianos piden concesiones al imperio francés.

En El Djem, Daladier inspeccionó el antiguo anfiteatro romano. En Sousse visitó una mezquinta construida el año 850 de nuestra era y revistó las tropas de la guarnición.

Desde Sousse el primer ministro y sus ayudantes militares y navales salieron para la base naval de Bizerta, donde se hallaba preparada una escuadrilla de buques de guerra para llevarlos a Argelia.

El general August Nogues, Presidente general en el Marruecos francés, salió de Rabat en avión para Argelia, a fin de conferenciar con Daladier acerca de las defensas.

Bancos de Francia y de Inglaterra imponen restricciones al cambio

WASHINGTON, enero 5. (Havas). Las restricciones impuestas voluntariamente por los bancos ingleses y franceses sobre las operaciones especulativas contra divisas extranjeras, y sobre los anticipos, son consideradas en Washington como medidas legítimas, previstas en el convenio monetario tripartito. Los bancos norteamericanos tendrán, al mismo tiempo, en sus operaciones mayor libertad de acción, ya que no están obligados a seguir la línea de conducta de los de Inglaterra y Francia, pero el Tesoro de los Estados Unidos, de acuerdo siempre con el convenio monetario, sostiene la iniciativa de Londres y de París.

El Ministro de Propaganda ha dicho, según una agencia, que el Reich desea mantener buenas relaciones con E. U.

En Berlín se consideraba ayer como una nueva provocación por parte de los Estados Unidos el nombramiento de Félix Frankfurter, que es judío para un puesto en la Corte Suprema

BERLIN, enero 5. (AP.)—Un periodista alemán bien enterado considera que los ataques que dirige la prensa alemana al gobierno de Roosevelt es posiblemente preludio de «una generosa oferta de apaciguamiento» por el Reichsfuerer Hitler.

«Pocas gentes, por ejemplo—dijo—pueden comprender por qué Hitler en su discurso de Saarbruecken del 9 de octubre no tuvo ningún gesto generoso de apaciguamiento hacia Francia, sino que por el contrario habló de las fortificaciones occidentales.

Quien le comprenda sabe que su lenguaje sin componendas no es más que preludio de una acción más generosa.

Esa acción se manifestó cuando el 6 de diciembre von Ribentrop firmó el acuerdo germano-francés en París en virtud del cual Alemania renuncia para siempre a toda reclamación a Alsacia-Lorena.

La sugestión del periodista alemán parece estar confirmada en parte por una agencia de noticias europeas que atribuye al ministro de Propaganda las siguientes declaraciones:

«Nosotros deseamos mantener buenas relaciones con los Estados Unidos, a pesar de la violencia de los comentarios de nuestros periódicos»

Muy significativo ha sido el hecho de que el Politische Diplomatische Korrespondenz, órgano semi oficial del ministerio de Estado, comente en suave tono el mensaje leído ayer por Roosevelt al Congreso americano.

Entiende dica publicación que el discurso de Roosevelt fué aconsejado por consideraciones de política interior y el deseo de justificar ante la opinión pública americana su programa de armamentos.

«Señalar simplemente el peligro no es bastante», comenta la publicación. «De ahí que fué necesario hacer una incitación contra un supuesto enemigo».

Observa que «acaso pueda decirse en favor de Roosevelt que no sabe nada de la nueva Alemania y que naturalmente no puede comprender tampoco lo que significan la unidad nacional y la liberación de un pueblo del yugo extranjero».

Los titulares y editoriales de los periódicos de esta tarde resultaban poco conciliadores.

Mal efecto en Alemania por el nombramiento de un judío para la Corte Suprema de Estados Unidos

BERLIN, enero 5. (Havas).—El nombramiento del judío Félix Frankfurter para ocupar uno de los nueve puestos de la Corte Suprema de los Estados Unidos, es considerado esta noche por la agencia oficiosa DNB., como una nueva provocación. El corresponsal en Washington de la DNB., agrega, en su mensaje sobre la designación, que «tal cosa no parece preocupar al Presidente Roosevelt, en apariencia convencido de que no puede esperar un tercer período presidencial».

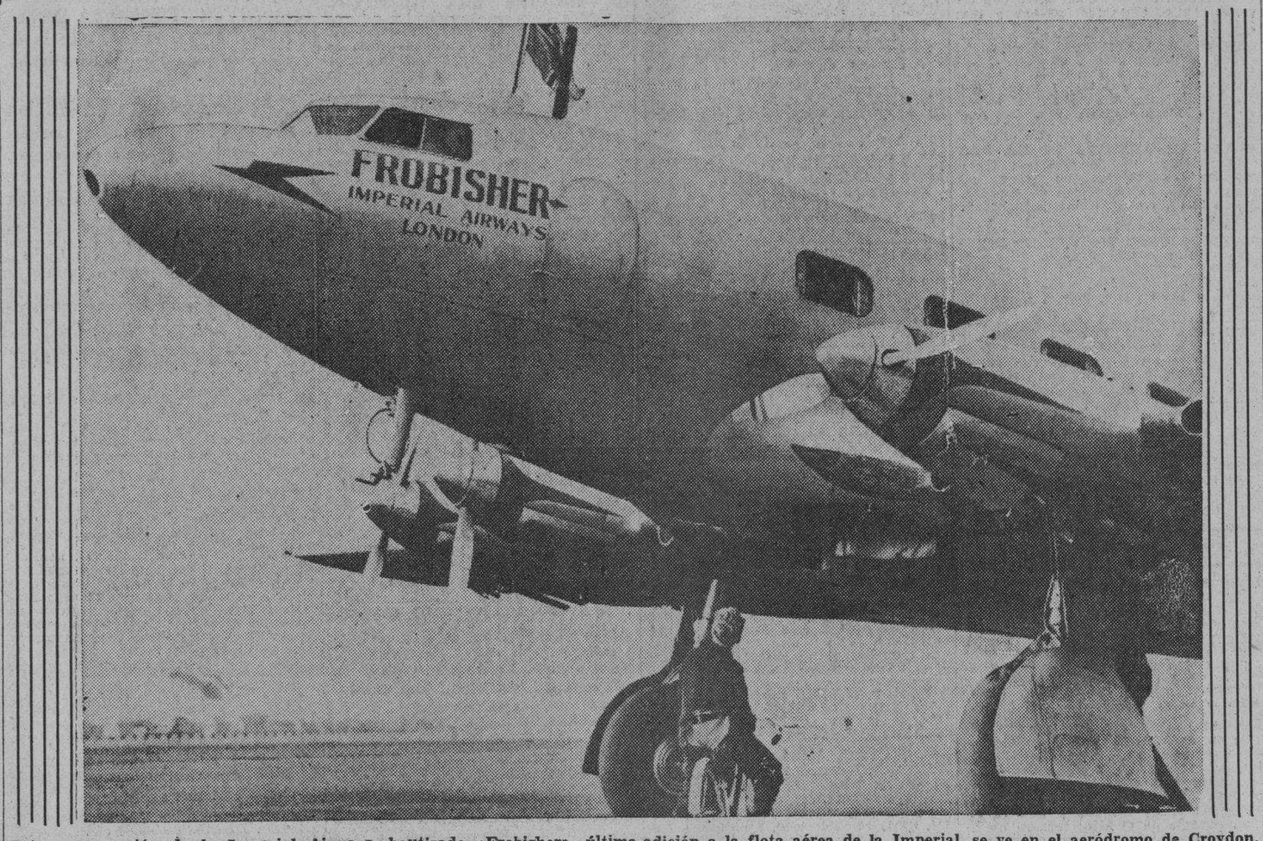

Este nuevo avión de la Imperial Airways, bautizado «Frobisher», última adición a la flota aérea de la Imperial, se ve en el aeródromo de Croydon, Londres, y se le considera como «el más aerodinámico». Tiene capacidad para 22 pasajeros, es de 38 metros de largo y pesa 13 toneladas.

HA TENIDO BASTANTE TRANSCENDENCIA, SEGUN SE CREE, LA ENTREVISTA DE HITLER CON EL CANCILLER POLACO

Montagú Norman y Hjalmar Schacht se reunieron ayer

Estudiaron la manera de facilitar la emigración de los judíos alemanes

BERLIN, enero 5. (Havas.—Sir Montagu Norman, gobernador del Banco de Inglaterra, y el doctor Hjalmar Schacht, presidente del Reichsbank, pasaron gran parte del día de hoy estrechando su amistad particular, y al mismo tiempo estudiando la manera de facilitar la emigración en masa de los judíos residentes en Alemania. A qué conclusiones llegaron en esto último es cosa que se ignora. El motivo oficial del viaje de Sir Montagu a Berlín, a donde llegó esta mañana, procedente de Londres, fué bautizar un nietecito del doctor Schacht.

Mientras, en los círculos hebreos no se tienen esperanzas de que cristalice el plan de organizar la emigración israelita, sobre la base de un aumento de las exportaciones alemanas —proyecto que se atribuye al doctor Schat— y la concesión de un empréstito internacional al Reich.

En cambio ha producido buen efecto la noticia de que George Rublee, director del Comité Inter-Gubernamental de Refugiados, llegará a Berlín el miércoles próximo, con un plan nuevo que permitirá la salida de Alemania de 150 mil judíos jóvenes.

Alemania y Polonia están interesadas en saber cada una como actuará la otra en caso de guerra franco-itala

Se cree que el Canciller germano expuso al Coronel Beck los agravios y quejas de la minoría alemana residente en suelo polaco y Beck, a su vez, de la hostilidad germana

BERLIN, enero 5 (Havas).—El problema del Mediterráneo fué uno de los temas tratados hoy en la conferencia del canciller-presidente Hitler, con el Ministro de Estado de Polonia, coronel Joseph Beck. En los círculos bien informados de Berlín se dice esta noche que Alemania y Polonia están igualmente preocupadas por conocer la actitud de la otra, en el caso eventual de un conflicto armado franco-italiano. Hasta ahora se ignora completamente a qué conclusiones llegaron, en su cambio de puntos de vista, los dos estadistas.

Hay noticias, sin embargo, de que Hitler expuso al coronel Beck los agravios y quejas de la minoría alemana residente en suelo polaco, especialmente la que vive en el distrito de Olsa (hasta hace poco parte del territorio checoeslovaco). A su vez Beck tartó a Hitler de la actitud hostil hacia el Gobierno de Varsovia, de la Prensa del Reich, al discutir la cuestión de Ukrania y de los ukranianos en Polonia. Según el convenio de Prensa entre las dos naciones, ese es un asunto de índole interior, y por tanto vedado al comentario ajeno.

Otro de los puntos abordados en la entrevista de Berchtesgaden, fué el de los judíos polacos expulsados de Alemania a fines de octubre. En los centros políticos alemanes se afirmó esta noche que el problema de Memel fué discutido también y que, en general, la conversación de tres horas de duración, sirvió para demostrar a las dos partes interesadas, que la línea política establecida por el acuerdo decenal de Hitler y el difunto mariscal Pilsudski tiene todo su valor y es completamente aplicable en las circunstancias actuales.

Escasea mucho en Alemania el café, por las medidas restrictivas

BERLIN, enero 5. (Havas).—Está escaseando notablemente el café en Alemania. Desde hace algún tiempo se nota muy poca abundancia del grano, hasta el punto de que la venta ha sido reducida a un cuarto de libra, a cada ama de casa. Son muchas las personas que han comprado cierta cantidad, temiendo que el café desaparezca del mercado. En realidad la penuria cafetera proviene de que el Centro Oficial de Hamburgo, limitó recientemente los stocks de los almacenes al por mayor, a un volumen igual al de sus ventas promediales durante dos meses, y dispuso un depósito mínimo de un mes, para el grano fresco, antes de venderlo. Se espera hoy en el Reich que la escasez desaparecerá, cuando se apliquen las medidas recién dictadas por el Gobierno.

Insisten en Berlín que el primer ministro japonés es fascista

BERLIN, enero 5. (Havas).—En todos los círculos políticos y diplomáticos se acoge con reserva la formación del nuevo Gabinete del Japón. Los informes publicados por los diarios alemanes, recibidos directamente de Tokío, persisten en considerar al barón Hiranuma como «padre del fascismo nipón». Acerca de la noticia de que el Gobierno japonés quiere que se refuerce el pacto anti-Komintern en Berlín, no se sabe una sola palabra de ello. Sin embargo, los bien enterados no creen que por el momento se manifieste ese deseo.

Roosevelt pedirá enormes créditos para armamentos

El Presidente ha formulado planes detallados para el aumento de la defensa aérea

WASHINGTON, enero 5. (AP.)—El Presidente Roosevelt ha hecho proposiciones detalladas para la expansión de las fuerzas aéreas del país, después de informar al Congreso sobre el programa de armamentos, con un costo de $1,609.558.000 que proyecta llevar a cabo.

Con una docena de altos jefes militares, navales y funcionarios diplomáticos, el jefe del ejecutivo estuvo estudiando las recomendaciones que presentará la semana próxima a las Cámaras en un mensaje especial de defensa nacional.

En el mensaje que acompaña a los presupuestos generales del Estado, el Presidente Roosevelt indicó que pedirá al Congreso $599.000.000 para reforzar las defensas de tierra, mar y aire.

De la suma total que pedirá el Presidente Roosevelt para el rearme $442,059.100 se destinarán al ejército y $667,498.800 a la armada.

Los fondos para la marina incluirán los créditos necesarios para la construcción de los acorazados y otros 21 buques más, así como para aumentar 448 oficiales y 5,500 alistados.

El ejército será aumentado en 456 oficiales y 219,000 hombres.

La expansión de las fuerzas aéreas apenas se indican en los estimados del ejército y de la armada. Se reservan los detalles para un próximo mensaje especial.

El secretario Woodring, de la Guerra; Sumer Welles, secretario interino de Estado; Louis Johnson, subsecretario de la Guerra; Charles Edison, sub Secretario de Marina; general Malin Craig, almirante William D. Leahy, mayor general Henry H. Arnold, jefe del cuerpo aéreo del ejército y el contralmirante A. B. Cook, jefe de la aeronáutica naval, entre otros tomaron parte en el estudio de los presupuestos militares con el Presidente.

FELIX FRANKFURTER FUE DESIGNADO MIEMBRO DEL SUPREMO DE EE. UNIDOS

WASHINGTON, enero 5. (AP.)—El profesor Félix Frankfurter, campeón del criterio de que la Constitución es un documento elástico preparado para adaptarse a las necesidades de una sociedad que cambia, fué nombrado hoy magistrado del Tribunal Supremo por el Presidente Rooseelt.

El Senado indicó que confirmará el nombramiento. Con algunas excepciones, los senadores de todos los matices políticos aplaudieron el nombramiento. Las excepciones las constituyen los miembros del bloque democrático que derrotó los esfuerzos del Presidente para reorganizar el Tribunal Supremo en 1937.

Frankfurter nació en la Viena de los Hapsburgo y vino a este país doce años más tarde con sus padres judíos, sin saber una sola palabra de inglés, graduándose una docena de años después en la Escuela de Derecho de la Universidad del Harvard.

HOY SE INAUGURARA EN PRAGA EL CONGRESO DE LOS COSACOS DEL DON

PRAGA, Checoeslovaquia, enero 5. (Havas).—Mañana, viernes, se inaugurará en esta capital el Congreso de Cosacos del Don. El actual Ataman, general Popoff, iniciará la asamblea exponiendo a todos los delegados cuál debe ser la política futura de los cosacos.

En una entrevista que concedió hoy a la agencia Havas, el general Popoff manifestó lo siguiente: «Soy jefe de una nación de quince millones de habitantes, que residen en un territorio de más de medio millón de kilómetros cuadrados, entre Ukrania y Caucasia, y entre los mares Negro y Caspio. Nuestra primordial finalidad es continuar siendo un Estado Cosaco independiente, y liberar nuestro país de la dominación comunista. En esa lucha queremos permanecer en buenas relaciones con las vecinas Potencias anti-comunistas, y especialmente con el pueblo ukraniano. Actualmente éste reivindica nuestros territorios más ricos, a pesar de que sería mejor que se entendiera con nosotros. Como es sabido, los cosacos constituyen una población, casi autóctona, que habla ruso o ukraniano. Su Estado o «ejército» existe desde el siglo XV, y siempre ha sido el que ha suministrado a Rusia los contingentes de su mejor caballería.

SANTIAGO DE CHILE, enero 5. (Havas).—Hoy fué clausurada la legislatura extraordinaria del Congreso chileno, la cual salvo imprevistos, no se reunirá hasta el 21 de mayo.

Según Chamberlain, el discurso de Roosevelt revela que los EE. UU. se interesan por los asuntos mundiales

Si las predicciones hechas por el Presidente se cumplen, el Gobierno de los Estados Unidos tendrá en su haber la gloria de ser el que más ha gastado en los 10 años últimos

LONDRES, enero 5. (AP).—El Primer Ministro Neville Chamberlain dijo esta noche que los sentimientos expresados por el Presidente Roosevelt ayer ante el Congreso son una nueva prueba del «papel vital de la democracia americana en los asuntos del mundo y su devoción al ideal del ordenado progreso del mundo».

David Lloyd George, primer Ministro en la guerra mundial y enemigo político de Chamberlain, desde hace veinte años, también elogió el discurso del jefe del Estado americano.

Chamberlain interrumpió una larga conferencia con el Secretario de Estado Vizconde Halifax sobre su visita a Roma para hacer la siguiente declaración:

«Nadie que sienta las pesadas responsabilidades del gobierno puede dejar de impresionarse con las solemnes palabras con que el Presidente de los Estados Unidos, saludó ayer a los representantes electos del pueblo americano.

«En estas islas, donde es tan claro el concepto de que sólo mediante la libertad y la paz podemos esperar nuestro sostenimiento y progreso y el de los que han de venir de nosotros, los sentimientos expresados por el Presidente serán recibidos como otra indicación del papel vital de la democracia americana en los asuntos del mundo y su devoción al ideal del ordenado progreso humano».

Lloyd George dijo que había sido un gran disccurso y que lo había escuchado con satisfacción y deleite. Agregó que era un llamamiento que las democracias del mundo habían estado esperando.

Clemente R. Attlee, laborista, dijo que el mensaje demuestra que la amenaza fascista a la civilización y a la democracia concierne a América lo mismo que a Europa y que la libertad debe fortificarse por la reconstrucción económica para resolver el problema de la pobreza en medio de la abundancia».

Estado comparativo de los déficits presupuestales de los Estados Unidos, desde 1931

WASHINGTON, enero 5. (AP).—Si las predicciones del Presidente Roosevelt para 1940, se cumplen, el gobierno tendrá en su haber el record de haber sido el que más ha gastado en los últimos diez años.

La cadena de déficit comenzó en 1931, después que el Tesoro anunció un superávit de $183,789,210 para el año precedente. El déficit de los diez años en cuestión es como sigue:

1931.—$481 millones; 1932, $2,529, millones; 1933, $1.784 millones; 1934, $2,895 millones; 1935, $3,210 millones; 1936, $4.550 millones; 1937, $3.148 millones; 1938, $1.384 millones; 1939, $3.972 millones y 1940, $3.326 millones.

La comparación de los presupuestos generales para el próximo año fiscal con el actual es como sigue:

Próximo año: Ingresos, 5,669 millones; gastos, $8,995 millones. Déficit inicial. $3,326 millones. Deuda Pública al final del año: $44,458 millones.

Este año: Ingresos: $5,520 millones: gastos, $9,492 millones. Déficit inicial $3,972 millones. Deuda Pública al final del año: $4,132 millones.

En vísperas del viaje de Chamberlain a Roma, Alemania sale decididamente a la palestra en favor de Italia

La Prensa alemana se hace eco de la creciente irritación de Italia por la visita de Daladier y la profanación de la bandera itala en Túnez, «aumentando la cuenta a liquidar»

BERLIN, enero 5. (Havas.)— La reserva manifestada hasta ahora por la Prensa alemana acerca de las reivindicaciones italianas, y la moderación de sus comentarios al referirse al viaje al Norte de Africa del Primer Ministro Daladier, han terminado súbitamente hoy, al parecer con la finalidad de ratificar la solidez del Eje Roma-Berlín, en vísperas del viaje de Chamberlain a la capital de Italia.

En un gran titular que publica en su primera página, el periódico «Lokal Anzeiger» expone la creciente irritación italiana por el viaje de Daladier, refiriéndose también a la profanación de la bandera de Italia en Túnez. Y por su parte el «Berliner Tageblatt», recogiendo expresiones de los diarios fascistas de hoy, dice que «Roma declara que la cuenta por liquidar va en aumento...»

En su artículo de fondo, el mismo «Lokal Anzeiger» mencionado dice que «las manifestaciones que tuvieron lugar en Túnez fueron organizadas por el pueblo judío y marxista», después ataca vilentamente a la opinión pública de Francia y de Inglaterra, que «desdeña la potencia del fascismo», y tolera que se excite a los pueblos contra Alemania e Italia.

Es enorme la demanda de hierro y acero de la industria alemana

BERLIN, enero 5. (Havas.)— La intensa actividad de la industria alemana del hierro y del acero es puesta hoy de relieve por la revista «Stahl und F[illegible]», la que subraya el hecho de que las demandas de ambos metales son tan considerables por las fábricas del Reich, que a menudo las demoras en entregar aquéllos causan perjuicios a la producción. Por otra parte, las exportaciones de hierro y acero alemanes están prácticamente paralizadas aunque se espera que entren en un período de nueva actividad en la primavera próxima.

Se está procediendo a la explotación de nuevos yacimientos de hierro en diferentes lugares del territorio nacional. Las usinas se habitúan cada vez más a extraer hierro de los minerales pobres. Ya se ha hecho grandes pedidos de manganeso al Africa, esperándose la llegada de los primeros cargamentos, procedentes de esa región del mundo.

SOMETIDA AL ARBITRAJE LA HUELGA DE KINGSTON

KINGSTON, Jamaica, enero 5. (Havas).—Hoy se restableció la normalidad del trabajo en este puerto, como consecuencia del nombramiento de una Junta de Arbitraje para investigar las circunstancias en que se produjo la huelga de esta semana.

En los desórdenes callejeros del miércoles, hubo ocho heridos, al dar la policía varias cargas para dispersar a cinco mil manifestantes que escucharon un discurso del líder obrero Bustamante.

COMENTARIOS DE LA GUERRA

6 de Enero de 1939

El derrumbe del frente «gubernamental y legal» por los sectores catalanes, continúa en forma acelerada. Después de observar la línea que había quedado tendida al Sur de la carretera de Lérida a Borjas Blancas en los 25 kilómetros que ésta mide, era de esperar la captura de la villa de Borjas y lo que con ella pasa a manos del Mando nacionalista.

El comunicado de Salamanca, al más de confirmar las citas que se habían adelantado las agencias, participa con esta fecha que han quedado limpios los pueblos de la orilla del Segre, que, sin ser ya una amenaza para el desbordamiento de las tropas del Estado Español, en toda la dirección Este, se mantenían aún en esos lugares por causa del dominio que aún poseían de la carretera Lérida a Tarragona; capturada ésta hasta más allá de Borjas Blancas, se impuso la evacuación total de lo que hoy participa el parque salmantino, cuyos núcleos han de formar la mayor parte del enorme contingente de prisioneros que se está reportando.

Entre la relación de pueblos capturados, figura Juneda, cuya aldea está emplazada sobre la carretera general y a cinco y medio kilómetros de Borjas, en la dirección de Lérida. También aparece el pueblo de Granyená, que corresponde a la parte Sur de la Villa de Borjas y está separado de ésta por la Sierra de Llazga. Como desde este lugar hasta la carretera de Lérida a Taragona, en el pueblo de Vinaixa, corre una calle que mide 11 kilómetros, de hecho se cierne sobre tan codiciada vía de comunicación entre las dos capitales provincia otra amenaza más que de llevarse a efecto la operación, la necesidad de utilizar la carretera general, se rebasa la misma a 15 kilómetros más allá de Borjas Blancas.

Nunca se debió esperar a que la resistencia en el frente catalán, se reciera a la lucha en la zona Norte de España. Los que pensaran lo contrario lo hacían a través de un espejismo que no tenía el menor fundamento; el coraje de las gentes, los dos años y medio de lucha que han transcurrido, unido al pésimo sistema de alimentación que tenían a su disposición estas milicias, y si en los primeros momentos por temor a la amenaza de sus propias líneas retaguardia se dejan quebrantar, roto el frente fortificado, pacientemente se fué levantando lo que en la práctica han visto una vez que con los actuales elementos de lucha no es la guerra de trincheras la que puede predominar, al romperse esta desbandada que unos y otro también ya dejando los prisioneros por miles, la pespectiva cada vez más negra para los que empeñan en sostener este frente de las tres provincias catalanas, con un enemigo bien dotado, fuerte, poderoso, con grandes contingentes en la zona Norte y Noroeste que a la hora de dar muestra de valor y como saben poner escuela. Contra los adversos Ejércitos que el Estado Español ha lanzado sobre Cataluña, ésta en la forma que está, y aún sin poniendo de efectivo del otro territorio, podían hacer más de lo que se han dejado dividir el territorio, podían hacer más de lo que están dando en estas dos semanas ataques continuos y fugas aceleradas. La catástrofe llega, como era de esperar, y en la misma forma que temían en Barcelona, cuando empezaron a lanzar las primeras alarmas que, por el estilo en que están redactadas, ya por anticipado pronosticaban este cataclismo que les va encima.

Siguiendo la costumbre establecida de cantar victoria en los lugares más apartados de donde se registra el «estacazo», Salamanca reporta, en el sector de la Granjuela, lo que tatmbién se le puede llamar Valsequillo, o del vértice Noria, de la provincia de Córdoba, los mandos nos legales del gobierno legítimo han desatado un ataque contra posiciones que subren este sector, habiéndose rechazado el amago ofensiva por los lugares mencionados para tratar de entretener los soldados de Queipo de Llano.

Al referirse a esto mismo, el «Campañero» de Valencia se concreta a manifestar que se han atacado posiciones de los contrarios en la zona citada, pero no se dan los resultados. El dato más preciso es el lugar en donde ocurrió el ataque está a 45 kilómetros de Pozoblanco. Teniendo en cuenta esto de los kilómetros que dice el despacho, puede garantizar que el informe está equivocado, pero ello no es obstáculo para cantar en Valsequillo aunque Valencia no lo informe, la «arrolladora victoria leal», y yo lo veremos.

Al referirnos a la ruta de Lérida a Tarragona, advertimos que motivo por la captura del pueblo de Cervia en la parte Sur de la Sierra de Llazga, sin necesidad de seguir los 15 kilómetros que median de Borjas Blancas y el pueblo inmediato que lleva el nombre de Vinaixa se alcanzaría este punto de la ruta zada par la ruta de Cervia a la capital Vinaixa. Los despachos que publican la información de Salamanca advierten que durante las operaciones de las últimas horas de la tarde del jueves, al continuar el avance de las tropas de ese sector, se han llevado las líneas hasta dos kilómetros de Vinaixa, sin que los mandos nos, a quienes por el momento nos preocupa la «retardataria» demora de reaeccionar en forma adecuada.

Para mejor apreciación de todo esto significa, conviene advertir que la carretera que cruza por este pueblo, próximo candidato a otra ocupación nacionalista, al salir de Lérida y después de cruzar el paso a nivel con el ferrocarril, la elevación sobre el mar es de 190 metros, a los kilómetros siguientes: cuando llega por la parte Norte del pueblo de Juneda la tesa de Lérida, ha subido a 244. Juneda hay 262; al cruzar el río de Urgel a la entrada de Borjas Blancas, la altura es de 278; a la salida de esta villa están marcados 296; desde este lugar sigue el ascenso hasta Vinaixa, en cuyo trayecto, salvo un pequeño desnivel, no existe en la mitad del trayecto, a cuatro kilómetros antes, la ascensión ha llegado a 556 metros. Si como dice el comunicado a que nos referimos el avance ha situado las tropas de la Legión a dos kilómetros de Vinaixa teniendo en cuenta la variación que existe en este territorio, los milicianos que se repliegan no han aprovechado la oportunidad de defenderse en este trozo que es la ladera de la Sierra de La Llena, por la parte Nordeste. Seguimos pensando que después de contemplar ésto no cabe esperar reacción alguna cuando que a «los milicianos gubernamentales y legales« del marasmo en que se encuentran. El avance por la carretera de Tarragona se está cumpliendo en un concurso ciclista o campeonato de patines...

Sr. Jesús Rodrigo, Manzana Sr. Primo Casal Martínez, Habana. Sr. Ramón Escámez, Camagüey. Entre otros: El mapa de todo el frente ofensivo de Cataluña al tamaño de la primera página de la Sección Rotograbado que han solicitado, ha quedado listo. Su publicación será inmediata; sírvanse solicitar con anticipación los ejemplares extra.

El Alférez de Complemento.

M.E.C.D. 2016

SUPLEMENTO DIARIO EN ROTOGRABADO

DIARIO DE LA MARINA

ACTUALIDAD NACIONAL E INTERNACIONAL

LA HABANA, VIERNES, 6 DE ENERO DE 1939

MUCHA COPA, pero poco licor.—Estas jovencitas esperaron los albores del nuevo año en el más distinguido Club de New York: el Stork Club. Hay alegría (por lo menos frente al objetivo), pero poco licor en estas copas monumentales. (Foto Wide)

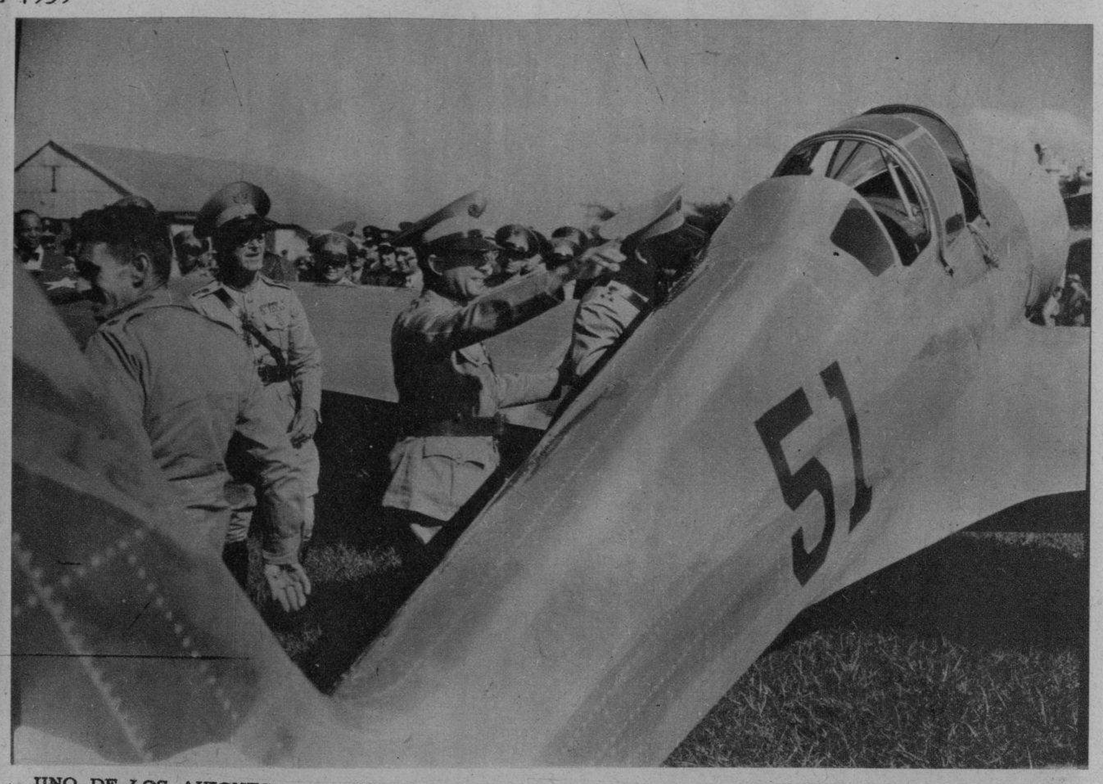

UNO DE LOS AVIONES que realizaron el vuelo a Cali (Colombia), para asistir a las ceremonias conmemorativas de nuestras víctimas del vuelo Panamericano Pro Faro de Colón, en el instante de aterrizar en Columbia, ayer. El tributo de Cuba a sus grandes aviadores, ha dado lugar al vuelo felizmente terminado.

NUESTRAS ALAS—que depositaron una ofrenda floral en el lugar donde perecieron los pilotos del vuelo Panamericano pro Faro de Colón, hace un año—descendieron ayer en el aeródromo de Columbia, después de haber rendido en la hermana república de Colombia el tributo de Cuba a su memoria. Los tres aparatos descendieron ante una numerosa concurrencia. En esta foto: el coronel Batista; varios Secretarios; los ministros de Colombia y Venezuela, señores Gutiérrez Lee y Smith; el Encargado de Negocios de México; el Jefe de la Aviación, y otros, momentos antes de aterrizar los aviones. (Foto D. M.)

SRA. FRANCISCA Millán, vecina de Ayesterán 657, que fué obsequiada con una Canastilla donada por la Asociación de Católicas Cubanas, al niño que naciera en la Barriada del Cerro la madrugada del día 25 del ppdo. mes de diciembre. (Foto D. M.)

SRA. ANA MARIA Pérez de Espinosa, perteneciente a la Delegación de Madruga de la Asociación de Católicas Cubanas, que dió a luz una preciosa niña el día primero de año, en el Sanatorio La Milagrosa de dicha Institución, siendo obsequiada con una Canastilla, por haber sido la niña la primera que nació en dicho día. (Foto D. M.)

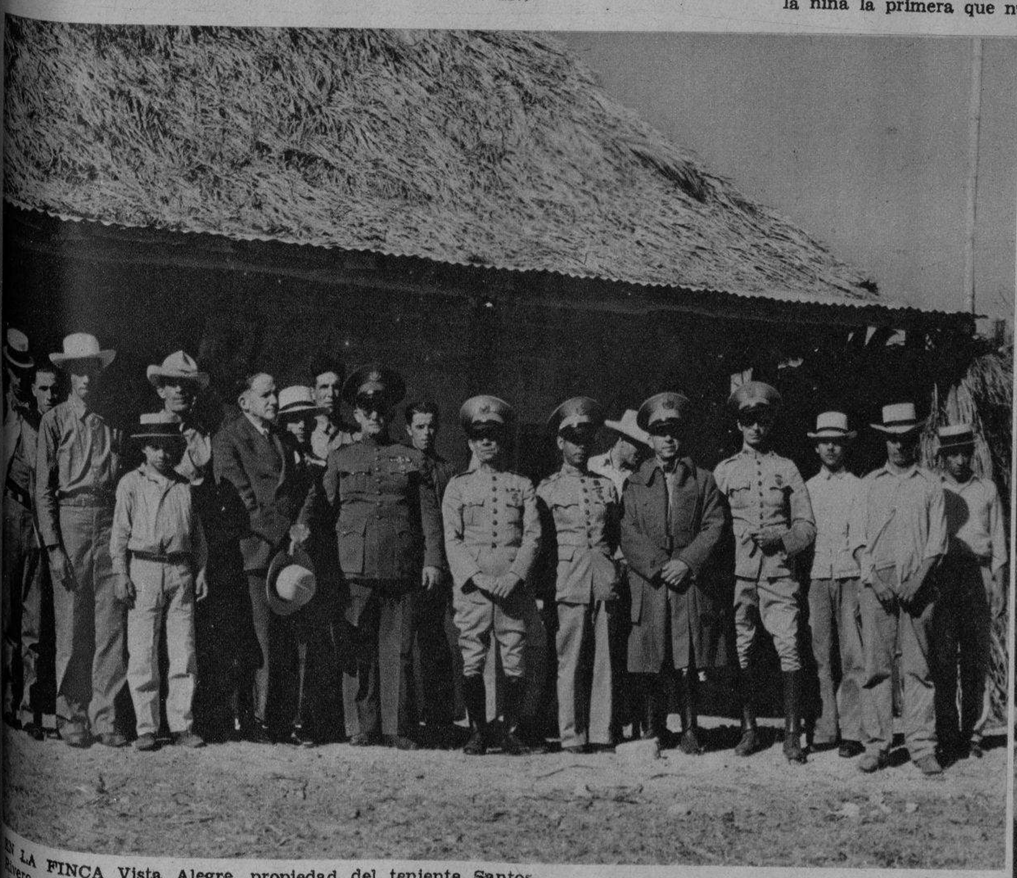

EN LA FINCA Vista Alegre, propiedad del teniente Santos Rivero, quedó inaugurada, hace días, la Escuela Cívico-Militar «Rius Rivera», asistiendo al brillante acto, además del citado militar, el jefe de la Misión Educativa de Pinar del Río, R. Rivera, el segundo teniente D. González, el subteniente Cabrera Polo y destacadas personalidades. El teniente Santos Rivero ha brindado este centro de enseñanza, de su peculiar, y a beneficio de los hijos de los campesinos de aquella comarca. En el grupo aparece, también, el doctor J. M. Collantes, que dirigió la palabra a nombre del donante. (Foto D. M.)

UN GRUPO de muchachitos que se beneficiarán con la instrucción necesaria en la nueva escuela Cívico-Militar «Rius Rivera», donada por el teniente Santos Rivero, muestra su gozo el día de la inauguración, llevada a cabo con asistencia de numerosas personalidades de aquella comarca. Tras de ellos se observa el local construído a expensas del Tte. Rivero. (F. D.)

M.E.C.D. 2016

ACTUALIDAD NACIONAL

DE CIENFUEGOS.—El team de basketbolistas del Miramar Yacht Club, que ganó un refido juego al team femenino del Club Atlético de Ranchuelo. Integran el grupo las bellas señoritas: Y. Martín; C. Campbell; B. Bravo; M. Chapman; M. Romeu; A. Arroyo; E. Romeu y S. García Nava. (Foto D. M.)

EL CANCILLER Remos, Presidente de la Delegación de Cuba a la VIII Conferencia Internacional de Lima, firmando, en unión del Ministro Núñez Portuondo, el Acta Final del trascendental evento panamericanista. (Foto de nuestro enviado especial F. C. Bedriñana)

LA NOCHEBUENA en Caibarién.—Dragón Chino, magnífica carroza presentada por el barrio de la Marina, en las fiestas pasadas. (Foto D. M.)

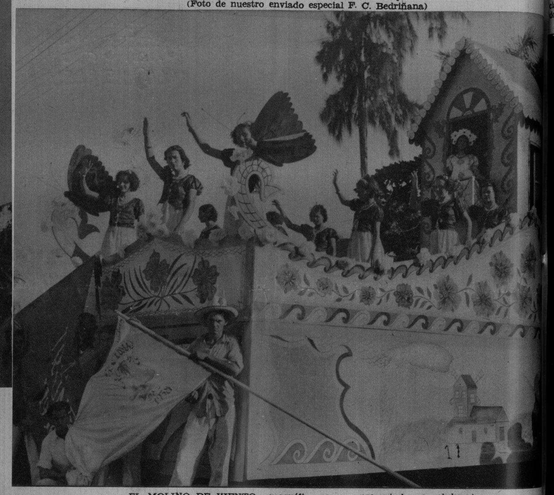

«EL MOLINO DE VIENTO», magnífica carroza presentada por el barrio de La Loma, en las fiestas de Nochebuena, de Caibarién. (Foto D. M.)

BELLA carroza representando a Galatea, presentada por el barrio de la Marina, el día de Nochebuena, durante las Parrandas de Caibarién. (Foto D.)

SIMPATICA fiesta del Rey de los Inocentes, celebrada en el Colegio de Dolores, de Santiago de Cuba, que dirigen los Padres Jesuitas. (Foto D. M.)

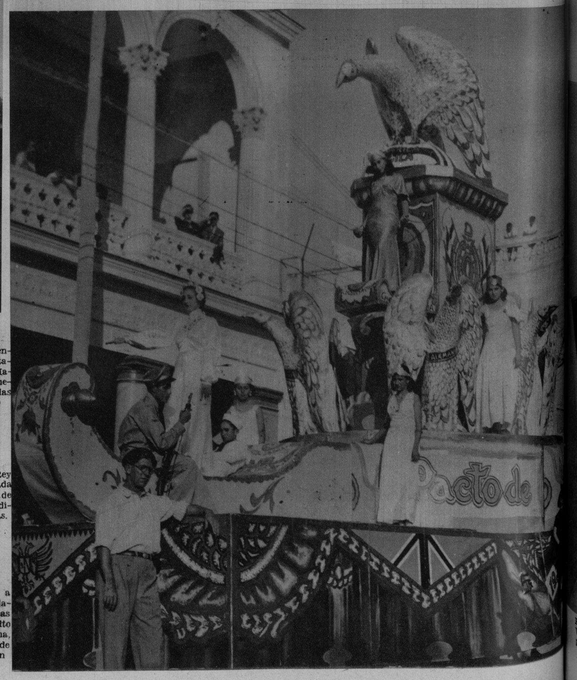

CARROZA representando a Checoeslovaquia, circundada por las águilas europeas y observada desde lo alto por el águila americana, presentada por el barrio de la Marina, el día 24, en Caibarién. (Foto D.)

EL REY Gustavo en un festival de los Exploradores.—El Rey de Suecia fué huésped de honor en un festival de los Exploradores, celebrado en Estokolmo. Aquí se le ve confundido con sus juveniles compañeros. (Foto Wide)

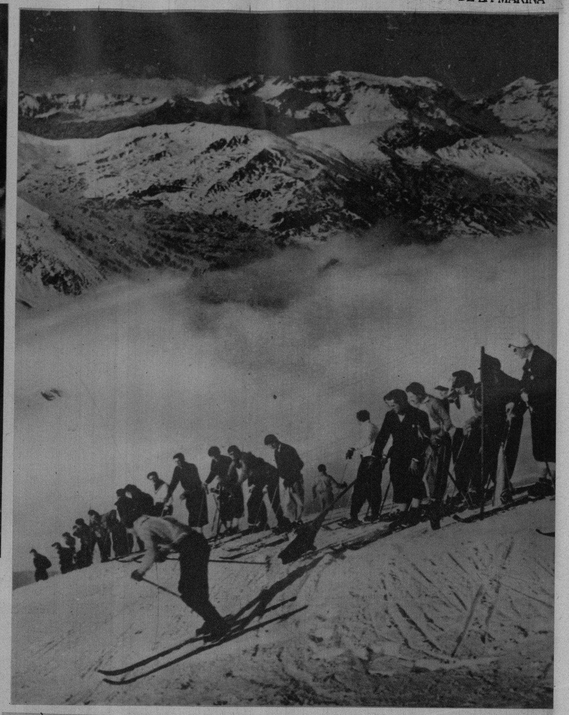

AMIGOS rivales en los Alpes.—En Monte Sises (Alpes italianos), los estudiantes de Oxford (Inglaterra) y de Cambridge y los de las universidades italianas tomaron parte recientemente en unas competencias de ski. Aquí los estudiantes británicos, iniciando una carrera. (Foto Wide)

ESTA SEÑORA del brazo levantado (presta juramento) es Eilen S. Woodward, recientemente nombrada por el Presidente Roosevelt para sustituir a Mary Dawson, como miembro del Securuty Board, de Washington. Asistió a la ceremonia la señora del Presidente (a la derecha) (Foto Wide)

ESTOS SEÑORES son, todos, senadores (incluyendo el de las barbas). Se reunieron la víspera de la apertura de la Legislatura, para cambiar impresiones en uno de los salones del Senado de Washington. Son (de izquierda a derecha): Ham Lewis; Alben W. Carkley y Sherman Minton. (Foto Wide)

INTERNACIONALES

BUEN NEGOCIO.—Lo es el que realizan estos monos del Zoológico de Vincennes (Francia), calentándose. Con la llegada del invierno, se ha puesto a los animalitos un radiador, junto al cual se hallan. El de arriba presta más atención a la comida. (Foto Wide)

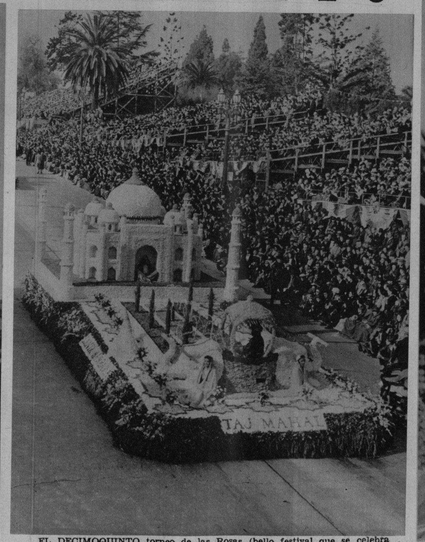

EL DECIMOQUINTO torneo de las Rosas (bello festival que se celebra todos los años en Pasadena, California), convocó este año a más de un millón y medio de espectadores. Esta carroza es el Taj Mahal, carroza concursante de Santa Bárbara, que llamó poderosamente la atención. (Foto Wide)

LA GRAN PARADA de las Rosas, celebrada en Pasadena (California), tuvo por Grand Marshall, a la encantadora Shirley Temple. Con ella se ve a Barbara Dougall, Reina de las Rosas-1939. Ambas están saludando, desde la carroza real, durante el brillante desfile. (Foto Wide)

M.E.C.D. 2016

EL SR. ALBERT GRAND, distinguido periodista agregado a la Agencia Havas de New York, visitó ayer la redacción de DIARIO DE LA MARINA, siendo cumplimentado por nuestro compañero Octavio de la Suarée. En la foto aparece, también, otro estimado colega, Sr. James B. Canel, que acompañó a Mr. Grand durante su visita a esta casa. (F. D.)

CIRCUNDADA por bellísimos jardines en los que el verde exuberante de nuestra vegetación está representado en todos sus matices, está situada la casa-vivienda de la finca que en Cantarranas posee la Compañía Películas Cubanas, S. A., en la cual están montados los estudios de dicha Compañía, con los adelantos más avanzados de la cinematografía mundial. En ellos se acaba de rodar la cinta «El romance del palmar», que pondrá muy alto el nombre de esta nueva industria.

SPENCER TRACY y Mickey Rooney en una escena de «Con los brazos abiertos», una de las últimas producciones de Hollywood. (F. H.

LOS 41 AÑOS de existencia del jefe de los «G-Men», J. Edgar Hoover, fueron celebrados el pasado día 1 de enero en New York. En el grupo, rodeando a su jefe, varios altos empleados de aquella oficina, y la estrella de la pantalla Lupe Vélez. (Foto Wide)

ESTAS JOVENES trabajarán juntas en una nueva película. Son las hermanas Blane-Georgina, Sally, Loretta y Dolly Ann, de izquierda a derecha, que representarán la obra «Alexander Graham Bell», alusiva al inventor del teléfono. (Foto Wide)

TODA LA CIENCIA moderna, tal como se aprecia en la Caravana del Progreso, será explicada en castellano por jóvenes estudiantes de la universidad de la Habana. La foto nos muestra a los estudiosos cubanos que trabajarán con los 58 graduados americanos de la Caravana. De izquierda a derecha: Francisco Pons, José Carrillo, Ramiro Andino, Fernando Subirats, Fernando Sánchez, Fernando Avilés, José D. Ramírez, Mario Arango, José Poyo Jr., Ubaldo Catasús, Jorge Betancourt, Carlos Zayas, Jr., Mario Ullivarri y Juan Avilés. La Caravana del Progreso debuta el día 10 de enero en los terrenos de la Avenida del Puerto. (Foto D. M.)

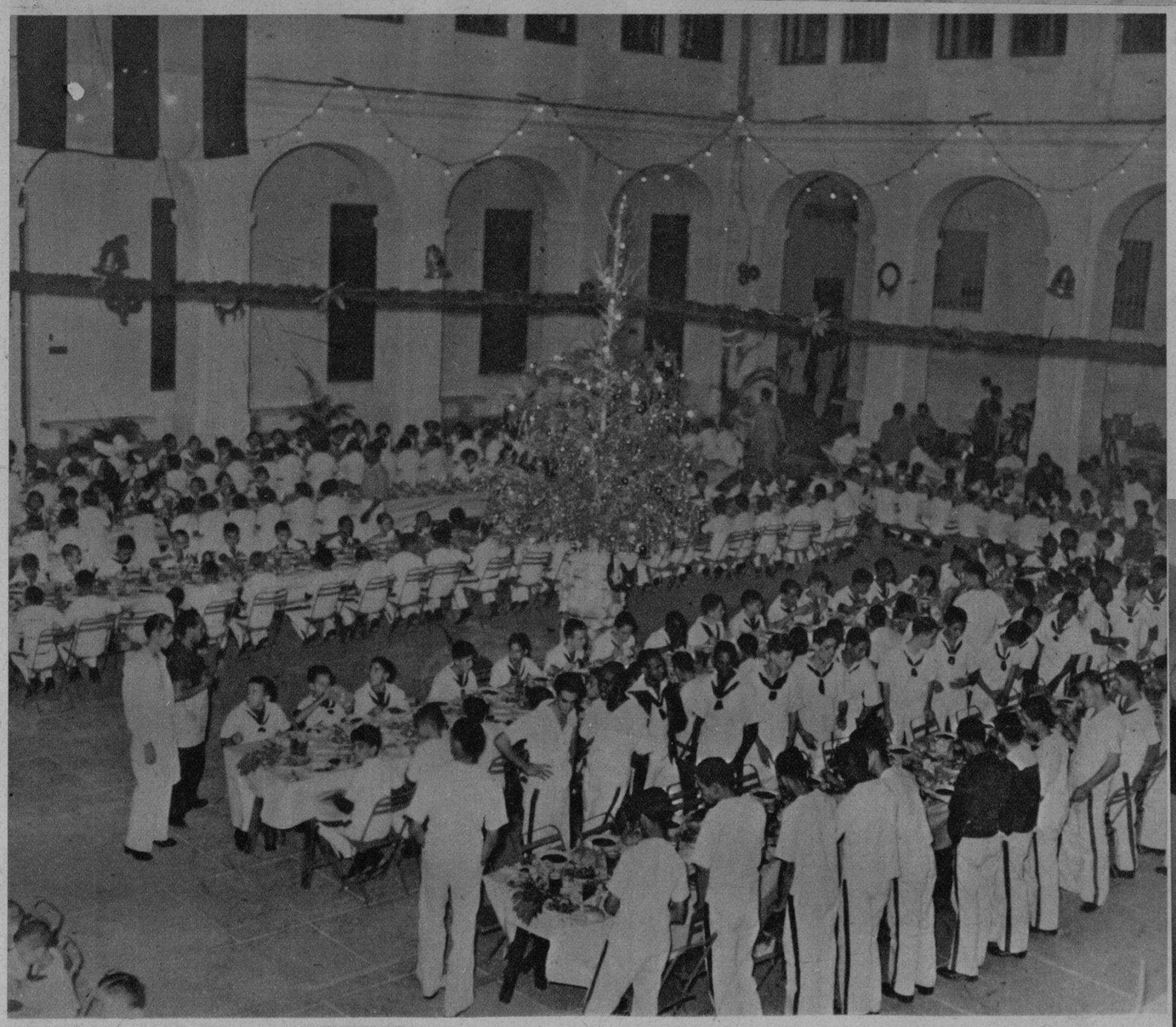

EN LA CASA de Beneficencia se ofreció a los muchachos asilados allí una suculenta comida, con motivo de las pasadas fiestas pascuales, que les proporcionó instantes de gozo. Al acto asistieron el señor Secretario de Sanidad, el Director de aquel establecimiento y otras personalidades. (F. D. M.)

EL CONFORT en las playas.—El Bar de la Casa Miramar, en Varadero, donde se dan cita los visitantes de la Playa Azul. (Foto D. M.)

LA SOCIEDAD Pro-Arte Musical presenta a «Pro Arpa Quartet», en dos conciertos exclusivos para sus socios, que se celebrarán los días 9 y 11 del presente mes. (Foto D. M.)

M.E.C.D. 2016